Aydınlık

Kuruluş yılı: 1921
Kurucusu: ŞEFİK HUSNU

BÜTÜN ÜLKELERİN İŞÇİLERİ VE EZİLEN HALKLAR, BİRLEŞİN!

CUMA
26
EKİM 1979
500 KURUŞ

Kurban derisi Aydınlık için

Aydınlık'ın bir buçuk senelik okuyucusuyum. Kontrgerilla yayınınızı duymuş, ilk o zaman Aydınlık almıştım. Bir gazete bu kadar nasıl cesur olabilir. Bir gazete ki, karanlık güçlerin üzerine yürüyor, bu gazete bir amaç için çıkıyor, demiştim kendi kendime. Bu gazete halkı düşünüyor be dedim. Üzerimdeki ölü toprağını attınız. Bana da cesaret verdiniz.

Ardından Maraş katliamını anlatan yazılarınız çıktı. Sanki Maraş'ta yaşıyordum, sanki benim önümde insanlar katlediliyordu. Önüme ge-

(Devamı sa. 7, sü.4'de)

"Şiddet olaylarına karşı önlem alındığında MHP'nin desteği ne olacak?" sorusu AP'lileri düşündürüyor

Demirel düşünüyor

- *CHP Kurultayı sonrasında 17 kişilik bir grubun CHP'den ayrılacağı ileri sürülüyor*
- *Bazı çevreler Demirel'in hükümetin kurulamadığını göstererek erken seçimi zorlayacağı görüşünde*

ANKARA(ÖZEL)

Cumhurbaşkanı Fahri Korutürk'ün hükümeti kurma görevini AP Genel Başkanı Süleyman Demirel'e vermesinden sonra, AP içinde hükümet çalışmaları resmen başladı.

AP Başkanlık Divanı, önceki gece Demirel'in başkanlığında toplanarak, durum değerlendirmesi yaptı. Başkanlık Divanının toplantısında, özellikle MHP ve MSP'nin AP'yi dışardan destekleyecekleri yolunda yaptıkları açıklama üzerinde duruldu.

Genel Başkanın açıkladığı gibi, her iki partinin desteğinin ne anlama geldiği konusunda AP çevreleri kuşkulu. AP yetkilileri sorunun güvenoyu olmadığını, esas MHP ve MSP'nin AP iktidarının uygulamalarını nasıl karşılayacakları olduğunu belirtiyorlar. Bir AP yetkilisi bu kuşkuyu şöyle ifade etti: "Bu desteğin bedeli ne olacaktır. Bu desteğin arkasından ne gibi talepler gelecektir? Mesela Ayvaz'ın yeniden Eğitim Enstitüsü Müdürlüğüne getirilmesi istenecek midir?

AP yetkili organlarında tartışılan bir diğer so-

(Devamı sa.7, sü.6'da)

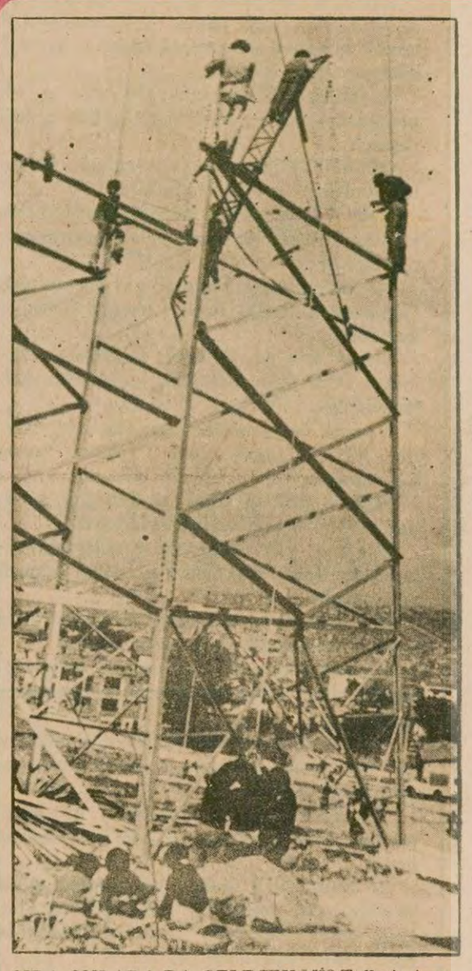

SIRA ONLARA DA GELECEK Mİ? Tellerin tepesinde her gün ecel teri döken işçiler "Bizde mi memuruz?" diyorlar.

Sağlık işçilerinden sonra, sıra enerji işçilerinde...

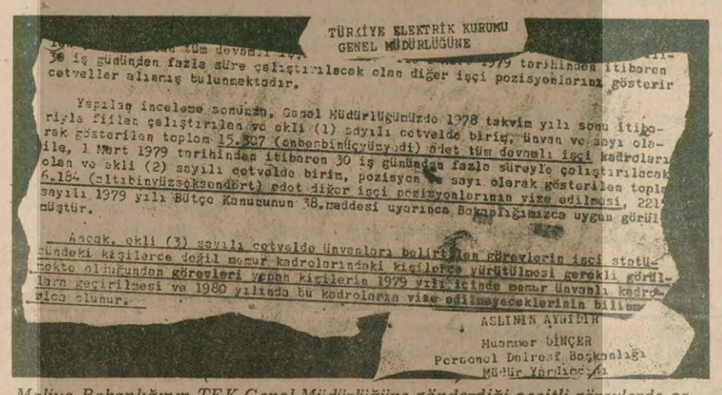

TÜRKİYE ELEKTRİK KURUMU
GENEL MÜDÜRLÜĞÜNE

... 1979 tarihinden itibaren ... 30 iş gününden fazla süre çalıştırılacak olan diğer işçi pozisyonlarınız gösterir cetveller alınmış bulunmaktadır.

Yapılan inceleme sonunda, Genel Müdürlüğümüzde 1978 takvim yılı sonu itibariyle fiilen çalıştırılan ve ekli (1) sayılı cetvelde birim, ünvan ve sayı olarak gösterilen toplam 15.327 (onbeşbinüçyüzyedi) adet tüm devamlı işçi kadroları ile, 1 Mart 1979 tarihinden itibaren 30 iş gününden fazla süreyle çalıştırılacak olan ve ekli (2) sayılı cetvelde birim, pozisyon ve sayı olarak gösterilen toplam 6.184 (altıbinyüzseksendört) adet diğer işçi pozisyonlarının vize edilmesi, 221 sayılı 1979 yılı Bütçe Konusunun 38. maddesi uyarınca Bakanlığımızca uygun görülmüştür.

Ancak, ekli (3) sayılı cetvelde ünvanları belirtilen görevlerin işçi statüsündeki kişilerce değil memur kadrolarındaki kişilerce yürütülmesi gerekli görülmekte olduğundan görevleri yapan kişilerin 1979 yılı içinde memur ünvanlı kadrolara geçirilmesi ve 1980 yılında bu kadroların vize edilmeyeceklerinin bilinmesi ...

ASLININ AYNIDIR
Muammer DİNÇER
Personel Daireşi Başkanlığı
Müdür Yardımcısı

Maliye Bakanlığının TEK Genel Müdürlüğüne gönderdiği çeşitli görevlerde çalışan işçilerin memurlaştırılması isteğine ilişkin genelgenin fotokopisi

Maliye Bakanlığı TEK'teki işçilerin memur yapılmasını istedi

- Memur yapılmak istenenler arasında daktilo, pansumancı, bahçıvan, kaloriferci ve puantör de bulunuyor

ANKARA(ÖZEL)

Maliye Bakanlığı Türkiye Elektrik Kurumuna 4 Nisan 1979 gün ve BÜMKO: 117031-4/10938 sayılı bir yazı göndererek, kurumda çalışan ba-

(Devamı sa.7, sü.6'da)

Parlamenterlerin başka partiye geçmelerini önleyecek yasa teklifi hazırlandı

ANKARA(AA)

ÇHP Sivas Milletvekili Azimet Köylüoğlu, parlamenterlerin seçildikleri partilerden ayrılmaları halinde, yasama görevlerinin sona ermesini öngören bir yasa teklifi hazırladı.

Köylüoğlu'nun, Millet Meclisi Başkanlığına sunduğu yasa teklifinin aynen kabulü halinde, seçildikleri partiden istifa eden milletvekili ya da senatörler, başka bir partiye girdikleri takdirde, parlamenterlikleri sona erecektir. Ayrılma tarihinden itibaren TBMM üyelikleri ile ilgileri ... kalmayacağı gibi, maaş ve yolluk da alamayacaklar.

İş Bankasının sermaye artırımı reddedildi

ANKARA(ÖZEL)

Ana sözleşmede gerekli değişiklikler yapılmak suretiyle, İş Bankasının kırk milyon liralık sermayesinin bir milyar liraya çıkarılması, önce CHP, daha sonra İş Bankası mensuplarının olumsuz oy kullanma kararı alması üzerine reddedildi.

Türkiye İş Bankası Olağanüstü Genel Kurulu, dün öğleden sonra Yönetim Kurulu Başkanı İsmail Hakkı Birler'in açış konuşmasıyla başladı. Birler, bankanın sermaye artırımı için on yılı aşan bir süredir girişimlerde bulunduğunu, fakat çeşitli nedenlerle bugüne kadar sonuç alınmadığını bildirdi. Bankanın sermaye artırımını zorunlu kılan nedenleri anlatan Birler, son günlerde bir kısım basında ve politika arenasında süre gelen,

(Devamı sa. 7, su.1'de)

Kurultaya 10 gün kala

Muhalefet Ecevit'in istifa tehdidine çözüm arıyor

- Ecevit'in sert tutumu sürdürüp, Kurultayda istifa etmesi eğilimi belirince, muhalefet tedbir olarak yeni başkan adayları üzerinde duruyor
- Genel Yönetimde istifa konusunda iki tutum var
- Bir grup istifayı, bir grup da Genel Başkanın isteği doğrultusunda görevde kalmayı savunuyor
- Muhalefet il başkanlarının üçte ikisinin Genel Yönetime karşı olduğunu söylüyor

ANKARA(ÖZEL)

CHP Genel Başkanı Bülent Ecevit'in önceki Grup Toplantısında açıkça tutum alarak ağırlığını Genel Yönetimden yana koyması üzerine, 8. Olağanüstü Kurultayda Genel Yönetimin güven oyu almaması halinde genel başkanın da istifa etmesi olasılığının güçlendiği bildiriliyor.

Genel Başkanın bu tutumu muhalefet liderlerinin önceki gece yaptıkları bir toplantıda değerlendirildi. Kurultayda Genel Başkanın istifa etmesi halinde nasıl bir yol izlenmesi gerektiğini tartışan muhalefet liderleri, bir genel başkan adayı aramaya başladılar.

Kulislerde, genel başkan adayı olarak CHP'nin tecrübeli ve toparlayıcı bazı politikacılarının adlarından söz ediliyor.

Ancak, muhalefet bu isimlerin basına sızıp yıpratılmaması için suskunlu-

(Devamı sa. 7, sü.3'de)

4 Filistinli gerilla ölüm cezasına çarptırıldı

- Filistinli gerillalara yardım ettikleri iddia edilen Ömer Faruk Erdem 19 yıl ağır hapis ve bir yıl hapis cezasına çarptırıldılar

ANKARA(ÖZEL)

Ankara Sıkıyönetim Komutanlığı 1 Nolu Askeri Mahkemesi, temmuz ayında Mısır Büyükelçiliğini basarak bir polis memuru ve bir bekçinin ölümüne, elçilikte bulunan kişilerin 45 saat mahsur kalmasına neden olan dört Filistinli gerillayı eylemlerinden dolayı ikişer defa ölüm cezasına ve çeşitli hapis cezalarına çarptırıldı.

(Devamı sa. 7, sü.4'de)

Egeli sanayiciler baharda erken seçim istiyor

İZMİR (ÖZEL)

Ege Bölgesi Sanayi Odası Yönetim Kurulu Başkanı Yılmaz Adıgüzel, Odanın olağan aylık meclis toplantısında yaptığı konuşmada, 14 Ekim seçimlerinin, halkın siyasal tercihini açık bir şekilde ortaya koyduğunu, siyasal istikrar konusunda yeni bir ümit belirdiğini söyledi.

Egeli Sanayiciler olarak, bu arayışların uzun sürmemesi, hükümet bunalımının giderek siyasal

(Devamı sa.7, sü.6'da)

Soner Özdemir "Kardeşimi siyasi nedenlerle öldürdüm" dedi

Tercüman muhabiri Özdemir'i İGD'li kardeşi öldürmüş

Ağabeyini öldüren Soner Özdemir gazetecilerle konuşurken "Ağabeyin senin İGD'li olmandan şikayetçi idi ne dersin" sorusuna cevap vermedi. (Fotoğraf: AYDINLIK)

Kardeşinin kama darbeleriyle can veren Tamer Özdemir geçen yaz aylarında yaptığı bir gezi sırasında diğer gazeteci arkadaşları ile (sol baştaki)

İSTANBUL (ÖZEL)

Tercüman gazetesi muhabirlerinden Tamer Özdemir'in, kardeşi Soner Özdemir tarafından öldürüldüğü anlaşıldı.

Göztepe Kozyatağı'ndaki evinde önceki gece kardeşi ile yaptığı tartışma sonucu bıçakla ağır yaralanan Özdemir, kaldırıldığı SSK Göztepe Hastanesinde sigorta kartı olmadığı için bakılmamış, götürüldüğü Haydarpaşa Numune Hastanesinde de ameliyata alınmasına rağmen kan kaybından hayatını yitirmişti.

Tamer Özdemir'in kardeşi, Mardin Kızıltepe'de 117. Seyyar Jandarma Alayında görevli çavuş Soner Özdemir'in İGD üyesi olduğu ve ilk sorgusunda bunu itiraf ettiği belirlendi.

Soner Özdemir Kadıköy Adliyesinde gazetecilerle yaptığı konuşmada ise İGD'li olduğunu kabul etmeyerek, "Solcuyum, ancak hiç bir örgütle ilgim yok" dedi. Bir gazetecinin "Tamer Hatay'da seçim ge-

(Devamı sa. 7, sü.9'da)

BAŞYAZI

Sahte TKP'nin kurnazlığı

Doğu Perinçek

İSMAİL Bilen kliği, bu seçimlerde İstanbul'dan Beria Onger'i aday göstermiş, Ağrı ve Edirne'de CHP'yi, Balıkesir, Burdur, Çanakkale, Manisa ve Muğla'da ise TSİP'i desteklemiştir.

Sahte TKP, esas olarak TSİP ve TİP'i yutmayı amaçlayan bir seçim taktiği uygulamıştır. Bunun için bütün güçlerini İstanbul 'a yığmış, bütün maddi imkanlarını Beria Onger'in oy oranını artırmak için seferber etmiştir.

Kurnazlık şuradadır: TİP ve TSİP 29 ilde seçim çalışması yürütürken, sahte TKP bir tek İstanbul'da yoğunlaşacak, bu büyük işçi sınıfı şehrinde rakiplerine üstünlük sağlayacak, sonrada bu üstünlüğe dayanarak onları yiyip bitirecektir.

(Devamı sa. 7, sü.9'da)

İstanbul Valisi Orhan Erbuğ muhabirimiz Abdullah Kurtay'a bilgi verirken görülüyor.

Ecevit, İslam Zirvesi istedi

Müslüman gazeteciler Ecevit'i soru yağmuruna tuttu

ANKARA (ÖZEL)

CHP Genel Başkanı ve Başbakan Bülent Ecevit dünyada artan ekonomik bunalıma karşı bir İslam Ülkeleri Zirvesi toplanmasını istedi. Önceki akşam kendisini ziyaret eden İslam ülkeleri haber ajanslarının temsilcilerinin sorularını cevaplayan Ecevit, böyle bir girişimi destekleyeceklerini ve İslam ülkeleri arasındaki işbirliği-

(Devamı sa. 7, sü.4'de)

İstanbul Valisi, valiliğin arsası üzerinde kaçak insaat yapan Emniyet Müdürü ile ilgili olarak açıklama yaptı

Orhan Erbuğ: Emniyet Müdürünün yaptığını vatandaş yapsa, evini 24 saatte başına yıkarlar

- Vali kaçak inşaat yapan Emniyet Müdürüne karşı önlem alınamadığını söyledi

ABDULLAH KURTAY

Florya'da, İstanbul Valiliğine tapulu bulunan 30 dönümlük arazinin 7 dönümünü 8 seneden beri işgal eden Merkez Emniyet Müdürlerinden Yusuf Aksoy hakkında gereken işlemlerin yapılabilmesi için, İstanbul Valisi Orhan Erbuğ'un üst mercilere müracaat ettiği açıklandı.

Daha önce de gazetemizin bu konudaki yayınında belirtildiği gibi, Merkez Emniyet Müdürlerinden Aksoy, İstanbul Valilik köşkünün hemen bitişiğinde ve Cumhurbaşkanlığı köşkünün 100 metre ilerisinde geniş bir

(Devamı sa.7, sü.2'de)

İstanbul ve İzmir'de iki büyük soygun

YAZISI 5. SAYFADA

Aydınlıkta

SİNA ÇILADIR

ÖZÜR

Yazarımız Sina Çıladır'ın yazısı elimize geçmediğinden yayınlayamıyoruz. Okurlarımızdan özür dileriz.

daha güncel daha güçlü — Aydınlık — daha güncel daha güçlü

DİLBER SABAN

"Sakatlık maaşımı Aydınlık'a verdim"

HANDAN ÖZTÜRK

Dilber Saban 26 yaşında bir genç kız. İki ayağından da sakat. "Daha Güçlü, Daha Güncel Aydınlık" kampanyamıza en iyi şekilde katılabilmek için el işleri yapmaya başladı. "Ancak bunu yeterli gördüm. Sakatlık maaşımı da Aydınlık'a veriyorum" diyerek bütün okuyuculara şöyle seslendi:

"Sevgili kardeşlerim. Ben bu sakat halimle her şeyimi Aydınlık'a vermeye hazırım. Bütün halkımızı aynı fedakarlığı yapmaya çağırıyorum. Ne olursa olsun boğazımızdan kesip candan ve gönülden yardım etmek görevimiz. Yeter ki gazetemiz daha ilerlesin. Bu kin ve öfke içimizde kalmasın. Aydınlık'ı büyütelim, o kin ve öfkemiz kardeşliğe dönüşsün. Aydınlık'ı büyütelim ki halkı sömürenler ortadan kalksın, Brejnev hakettiği cevabı alsın. Herkes hür olsun.

"Aydınlık'ı büyütelim, hep birlikte huzura kavuşalım. Ben Aydınlık'a inanıyorum."

Adana'dan liseliler

Aydınlık'a küpe, hesap makinesi yüzük hediye ediyoruz

"Aydınlık'ın daha güncel çıkması bizim sorunlarımızı ve dertlerimizi daha fazla çözmeye yardımcı olacaktır. Kampanyayı aramızda bir öğrenci arkadaşın altın küpeleriyle ve cebinde olan bir miktar parayla başlatıyoruz. Bir başka arkadaşımız da kolye, gözlük ve yüzük vererek katıldı. Liseli bir kız arkadaş da hesap makinasını Aydınlık'a hediye etti. İnşaatlarda çalışacağız, elimizden gelen bütün yardımı yapacağız."

Tekel Genel Müdürlüğünden

1- İstanbul Sigara Fabrikası sahasının tel çitle bölünmesi işi mevcut şartnamesine göre 12.11.1979 Pazartesi günü saat 11.00'de İstanbul-Cibali'deki Merkez Satınalma Komisyonunda pazarlık yöntemiyle ihaleye konulmuştur.

2- Pazarlığa girecek olanların 6.11.1979 günü çalışma saati bitimine kadar şartnamenin 5. maddesi uyarınca;

a) Teknik Personel Beyannamesini,

b) Taahhüt Beyannamesini, Sermaye ve Kredi olanaklarını bildiren mali durum bildirisini,

c) Bu pazarlığın ilk ilan tarihinden sonra alınmış 123.433.-TL.lık Banka referansını.

d) Bayındırlık Bakanlığından almış oldukları (B) Grubundan en az işin keşif bedeli kadar işin pazarlığına girebileceklerini gösterir müteahhitlik karnesinin aslını, bir dilekçeye ekleyerek Tekel Genel Müdürlüğü İstanbul-Unkapanı adresine müracaatla İstanbul-Karaköy'deki Yatırım ve Uygulama Grubu Müdürlüğünden (İhaleye Katılma Belgesi) almaları şarttır.

3- Pazarlığa katılacak olanların:

a) 185.149.-TL.lık Geçici Teminat Makbuzu.

b) ihaleye Katılma Belgesi.

c) Ticaret Odası Belgesi.

d) İsteklilerin gerçek veya tüzel kişi olması gerekir. (Özel ve tescil edilmemiş ortaklıklar kabul edilmez.) İstekli bir ortaklık olduğu takdirde,

aa) Idare Merkezinin bulunduğu yer mahkemesinden veya siciline kayıtlı bulunduğu Ticaret Odasından veya sair resmi bir makamdan ortaklık siciline kayıtlı ve halen faaliyette olduğunu gösterir ve bu eksiltmenin ilk ilan tarihinde sonra alınmış bir belge.

bb) Ortaklığın sirküleri veya ortaklık adına teklifte bulunacak kimselerin bu ortaklığın vekili olduğunu gösterir noterden onanlı vekaletname ile birlikteanılan gün ve saatte Cibali'deki Merkez Satınalma Komisyonuna başvurmaları duyurulur.

Basın: 23010—1139

14500 Kg. bazik karakterli kaynak tozu satın alınacaktır

Şartnamesi, bedelsiz olarak aşağıda adreslerden alınabilir.

1— KARABÜK'te: Demir ve Çelik Fabrikaları Müessesesi Tedarik ve İkmal Müdürlüğümüz.

2— İSTANBUL'da: Sirkeci, Yalıköşkü Cad. Yalıköşkü Han Kat: 4-5'deki Mümessilliğimiz.

3— ANKARA'da: Küçükesat, Büklüm Sokak No: 22'deki Mümessilliğimiz İSTEKLİLERİN şartnamemiz esaslarına göre hazırlayacakları kapalı teklif mektuplarını, geçici teminatlarıyla birlikte en geç 7 Kasım 1979 Çarşamba günü saat: 14.00'e kadar Karabük'teki Müessesemiz Haberleşme ve Arşiv Müdürlüğünde bulundurmaları ilan olunur.

Basın: 23058—1138

Laboratuvar malzemesi satın alınacaktır

1—Kurumumuzca 12 takım labaratuvar malzemesi satınalınacak olup, bu işe ait idari ve teknik şartname Ankara'da Genel Müdürlük İstanbul'da Beşiktaş Balıkçılık Müessesesinden bedelsiz olarak temin edilebilir.

2— Üzerinde "labaratuvar malzemesi ihalesi" yazılı teklif mektupları ve teminatların en geç Genel Müdürlüğe 7.11.1979 tarih ve saat 14.00'e kadar verilmesi veya postalanması şart olup; postadaki gecikmeler dikkate alınmaz.

3— Kurumumuz 2490 sayılı yasaya tabi olmayıp ihaleyi yapıp yapmamakta veya dilediğine yapmakta serbesttir.

Et ve Balık Kurumu
Genel Müdürlüğü
Basın: 23099—1140

FİKİR MEYDANI

DÜNYA ÇOCUK YILI VE ÜÇÜNCÜ DÜNYA

Dr. Nadir Paksoy

1979 yılının Birleşmiş Milletler Eğitim, Bilim ve Kültür Örgütü (UNESCO) tarafından Uluslararası Çocuk Yılı olarak ilan edildiğini biliyoruz. Bütün uluslararası yılların amacı, dünya kamuoyunun dikkatini adını yıla veren konuya çekerek, eksikliklerin tamamlanması, daha iyiye ve güzele doğru olumlu adımların atılmasıdır.

Örneğin 1975 yılı da Uluslararası Kadın Yılı olarak seçilmiş, dünya nüfusunun yaklaşık yarısını teşkil eden kadınların, ekonomik, sosyal ve kültürel yönden daha insanca koşullara kavuşturulması için kamuoyu yaratılmasına çalışılmıştı.

Çocuklar gelecek kuşakların temeli olduğuna göre hiç şüphesiz üzerine eğilinmesi gereken varlıklardır. Nasıl ki iyi bir ürün almak için, daha tarlaya tohum olarak atıldığı andan itibaren gerekli özenin gösterilmesi ne derece faydalı ise aynı durum hiç şüphesiz çocuklar için de geçerlidir. Çeşitli kuruluşların 1979 Çocuk Yılı için yurdumuzda ve dünyada çeşitli girişimlerde bulunması özünde olumlu davranışlardır.

Bilindiği üzere bunun yurdumuzdaki örneklerinden birkaçı şöyle:

a) Çeşitli yayınevleri çocuk kitaplarının basım ve yayınına önem vermeye başlamıştır.

b) İstanbul'da 26 Mart 26 Nisan tarihleri arasında Uluslararası Çocuk Kitapları Fuarı açılmıştır.

c) Çeşitli kuruluşlar, konusu çocuk olan fotoğraf, öykü, oyun yarışmaları düzenlemiştir.

d) Hukuk, sağlık, eğitim, edebiyat açısından çocuk sorunları ile ilgili toplantı, açık oturumlar düzenlenmiştir.

e) TRT 23 Nisan 1979 Çocuk Bayramı törenlerine geniş yer vermiş, çeşitli ülkelerden çocukları yurdumuza davet ederek yurdumuz çocukları ile yabancı ülkelerdeki çocukların kardeşlik bağlarını güçlendirici girişimlerde bulunmuştur.

f) Çocuk parlamentosu düzenlenerek yurdumuz sorunlarına çocukların bakış açıları değerlendirilmiştir. (Zaman zaman "Adam sen de bacak kadar çocuk" deyip geçiştirdiğimiz yavruların sorunları üzerinde yürüttükleri bilinçli ve gerçekçi yorumlar sanırım çok kişi için şaşırtıcı olmuştur. Ancak bundan bir genellemeye varmak da yanıltıcı olabilir. Orada toplanan çocukların seçilme, kültürlü ailelerden geldiğini de unutmamak gerekir.)

Birçok Üçüncü Dünya ülkesinde de bu doğrultuda çalışmalar yapıldığını, çocuk sorunlarının gündeme getirildiğini öğreniyoruz zaman zaman. Birleşmiş Milletler Ekonomik ve Sosyal Danışma Örgütünün (UN/DESİ) aylık yayın organı Development Forum gazetesi Nisan 1979 sayısında bazı Üçüncü Dünya ülkelerinde Çocuk Yılı münasebetiyle yapılan girişimleri şöyle sıralamış.

Hindistan: Eğitim ve Sosyal Refah Bakanlığı Çocuk Yılı için bir dizi girişimlerin yer aldığı bir plan hazırlamıştır. Adı geçen planda; çocuk sağlığı ve beslenmesi ile ilgili 100 yeni proje, her 35-40 bin nüfus için yeni sağlık birimleri açılması, 14 yaşına kadar ücretsiz ve zorunlu eğitim konulması, çocuklarla ilgili yasalara yenilik ve çağdaşlık getirilmesi gibi konular yer almıştır.

Sri Lanka: Hükümet tarafından hazırlanan sağlık, eğitim ve çocuk bakımı ile ilgili açık oturumlar düzenlendi. 50'den fazla özel kuruluşun katıldığı açık oturumlarda adı geçen konularda çeşitli bildiriler sunuldu. Hakuk[illegible] çocuk, 2 bin 500 civarındaki olanaklardan yoksun okulların donatılması, zorunlu ilköğretimin uzatılması, çocuk bakımı konusunda halkın daha fazla aydınlatılması gibi sorunlar açık oturumda tartışılan başlıca konulardı.

Zaire: Çeşitli illerin bölge yöneticileri Çocuk Yılı nedeniyle bir dizi toplantı yaptılar. Beslenme bozuklukları, bulaşıcı hastalıklar, eğitim eksikliği gibi konuların ele alındığı toplantıların yanısıra bazı illerde de bulaşıcı hastalıklara karşı aşılama çalışmalarına hız verilmesi, kırlık yörelerde çalışan sağlık elemanlarının anne çocuk sağlığı yönünden daha iyi eğitilmesi amacıyla çalışmalar yapılması kararlaştırıldı.

Ayrıca, Bangladeş'te ulusal çocuk politikası düzenlenmesi, Mısır'da çocuk sorunlarının ele alınacağı, inceleneceği bir yüksek konsey kurulması, Venezuela'da çocuklarla ilgili yasaların yeniden ayarlanması ve bu doğrultuda çalışmalar yapılması kararlaştırıldı.

Bu çalışmaların, alınan kararların ne ölçüde işleyeceğini artık zama gösterecek. Development Forum, adı geçen bilgilerin verildiği yazısına "verilen boş sözlerin ardında" isimli başlık koymuştur. Temennimiz gerek yurdumuzda gerekse tüm dünyada çocukların daha mutlu olması için alınan kararların, yapılan çabaların sözde kalmamasıdır.

Bugün Üçüncü Dünya ülke çocuklarının diğer yönlerde olduğu gibi sağlık açısından da birçok sorunlarla yüz yüze kaldığı bir gerçektir.

Bu sorunların başlıcalarını ana çizgilerle şöyle sıralamak olasıdır:

a) Çocuk ölümlerinin yüksek oluşu: Yapılan kaba tahminlere göre, Türkiye'de doğan her 1000 çocuktan 150'si İran'da 100-140'ı, Kolombiya'da 100-110'u, Guatemala'da 90-100'ü, Tanzanya'da 160-170'i daha bir yaşına varmadan ölmektedir. Bu oranın İsveç'te 1000'de 16 olduğu gözönüne alınırsa aradaki farkın ne derece korkunç olduğu ortaya çıkar.

b) Yetersiz ve kötü beslenme ve bunların yol açtığı hastalıkların yanısıra, vücudun dirençsiz kalarak bulaşıcı hastalıklara çabuk yakalanması.

c) Bugün için artık tedavisi mümkün kızamık-bronşit - tüberküloz gibi hastalıkların ve birtakım parazitlerin yol açtığı hastalıklar, (sıtma, trahom, bağırsak parazitleri vs.) Üçüncü Dünyalı çocuklar için hâlâ bir tehlike idi (Çiçek de bir zamanlar bu gruba giriyordu.) Ancak Dünya Sağlık Teşkilâtı (WHO) ve hükümetlerin bilinçli mücadelesi sonucu bugün için bir iki ülke dışında hemen hiç görülmemektedir.

d) Annelerin (hiç şüphesiz tüm halkın da) yetersiz sağlık bilgisi ve bu cehaletin yol açtığı aksaklıklar.

e) Çevre sağlığı koşullarının bozuk oluşu.

f) Sağlık olanaklarının yetersiz oluşu ve bilhassa koruyucu hekimlik ve halk sağlığının geniş kitlelere seslenmemesi, seslense bile bunun bir hükümet sorunu olması nedeniyle sağlık elemanlarının çaresiz kalışı. Bu konuda yurdumuzdan bir örnek verelim: 1976 yılında Urfa İl Merkezinde şark çıbanı (Halep çıbanı) hastalığının birden yaygınlaştığı görülmüştür. Bu hastalığın etkeni olan parazit (Leishmania Tropica) tatarcıklar tarafından taşındığından sağlık ocaklarında görevli hekimler tatarcıkların nereden kaynaklandığını araştırmışla, sonuçta bunların kentteki ahırlar nedeniyle arttığını saptamışlardır. Doğal olarak hastalığın önlenebilmesi için bu kaynakların kentten uzak bir yere taşınması gerekirdi. Ancak hekimlerin uyarıları bir sonuç vermemiştir. Nedenini ise bu ahırların kentin bazı nüfuslu kişilerin elinde oluşunda aramak gerekir.

Sonuç olarak şunu belirtmeliyiz, 1979 yılının çocuklara adanması, çocuk sorunlarına karşı kamuoyunda ilgi uyandırması (tabii burada kamuoyu derken Dünya Çocuk Yılı adı altında büyük otellerde parti verip eğlenenleri kastetmiyoruz), çocuğun gündeme alınması açısından olumlu bir adımdır.

Ancak toplumumuz sorunları gibi çocukları saran sorunların da böyle özel yıllara değil, insanların onurlu bir yaşam gerçekleştirdiği yıllarda çözüleceği kanısındayız.

Öyle değil mi sevgili çocuklar?

HALKIN SESİ

GAZETEMİZİN SAHİBİ 45 MİLYON HALKTIR

DİVRİĞİ SİVAS

YETKİLİLERİ GÖREVE ÇAĞIRIYORUM

YSE'nin köyümüze 1974 yılında yaptırdığı yollar, bugün tamamen kullanılmaz durumdadır. Öyle ki kağnı arabası bile bu yollardan geçemez hale gelmiştir. Sivas YSE, yaptığımız müracaatları "siz gidin biz geliyoruz" gibi sözlerle geri çevirmiş ve bizi avutmak yolunu seçmiştir. 1974'ten bu yana ne yol tamiri yapılmış, ne de köprü, menzil vb. yapılar tamamlanmıştır.

İkinci sorunumuz: Divriği, Çetinkaya ve Güneş tren istasyonları köyümüze 3 saat uzaklıktadır. Biz Güneş İstasyonuna gidip gelmekteyiz. Divriği'de bir işimiz olduğunda en az üç günde evimize geri dönebilmekteyiz. Bunun nedeni yolumuzun bozuk olması, dolayısıyla da ulaşım araçlarının işlememesidir.

Divriği'den evimize gelebilmemiz için 48 saat tren beklemek zorundayız. Köyümüzde acil bir hastamız olduğunda, yolumuz ve aracımız olmadığı için hastaları bile bile ölüme terkediyoruz.

Diğer bir sorunumuz, elektrik meselesi. TEK 1978 yılında köyümüze gelerek elektrik direklerinin işaretlerini koyup gitti. O günden bugüne köye uğramayan TEK'i Aydınlık gazetesi aracılığıyla göreve çağırıyoruz.

Sağlık sorununa gelince: Biz 11 parça Çamşıh köylerinden biri olan Başören köyü halkı olarak, hiç bir sağlık hizmetinden yararlanamıyoruz. Evet, nahiyemiz Sincan'da bir sağlık ocağı bulunmaktadır. Fakat bize 4 saat uzaktadır. Böyle uzakta bulunan bir sağlık hizmetinden yararlanmamız imkansızdır. Tek dileğimiz Çamşıh bölgesinde 11 köyün de rahatça faydalanacağı bir sağlık ocağının yapılmasıdır.

Diğer bir sorunumuz da PTT hakkında. Divriği'ye bağlı Güneş İstasyonuna adımıza gelen her çeşit PTT evrakları elimize çok geç gelmekte ve çoğu kez açılıp okunmaktadır.

Devlet bizim sorunlarımıza eğilmemekte, bizi sorumsuzca kenara itmekte ve biz yoksul köylülere, ikinci sınıf insan muamelesi yapmaktadır. Tüm bu sorunlarımıza çözüm getirmeleri amacıyla yetkilileri göreve çağırıyoruz. Köyümüzün sorunlarını dile getiren, devrimci görevini aksatmayan Aydınlık gazetesi ve çalışanlarına teşekkür ederiz...

Başören Köyü
Muhtarı
Hüseyin Sarıtaş

2. MC ZAMANINDA ÇALIŞTIĞIMIZ İNŞAATA GELEN DEMİRLER ŞİMDİ KARABORSADA SATILIYOR

KAYSERİ

Sigortalı olduğumuzu araştırdığımızda işten atılıyoruz

İşçilerin yevmiyeleri kesilerek MHP'nin Genel Merkezine gönderildiğini gazetemizde açıklamıştık. Bunu duyan işverenler ve taşeron Mehmet Gökdemir şimdi de işçilerin yevmiyelerini keserek kendilerinin hizmetinde çalıştırmaktadırlar.

Bizler her an tehlike altında çalışıyoruz. Yevmiyelerimiz 100 lira ile 375 lira arasındadır. Başka inşaatlarda çalışırken sigortalıydık. Fakat bu işyerine gelince taşeron ile müteahhit işbirliği yaparak bizi sigortadan sildiriyorlar. Bunlardan bizim haberimiz olmuyor. Araştırdığımızda işten atılıyoruz. Bunu duyan MHP'liler bizleri tehdit ediyorlar. Hatta işyerinde Aşık ismiyle tanıdığımız arkadışımızın evine patlamaya hazır dinamit koymuşlar.

Paralarımızı ayın 15'inden 15'ine almaktayız. Müteahhit yevmiyelerimizden 2 veya 3 yevmiyelerimizi vermeyerek kendilerinde kalmaktadır.

2. MC zamanında inşaata gelen demirler şimdi müteahhitler tarafından karaborsa satılmaktadır.

Müteahhit, taşeron işçiler birbirinin yevmiyelerini bilmesinler diye 3 ayrı puantaj tutmaktadırlar. Önceden çalışan işçi arkadaşlarımız işten atılarak yeni işçi almaktadırlar.

İşçiler demirleri 2. kata sırtlarında çıkartmaktadırlar. İşçiler patrona asansör kur da demirleri asansörle çıkartalım deyince patron hiç oralı bile olmamaktadır.

İşçilerden bir okuyucu
Kayseri

Mekik demir aksamı satın alınacaktır

Atölyemizde imal edilen mekiklerde kullanılmak üzere 12 kalem mekik demir aksamı firma nam ve hesabına yaptırılacaktır. Resim ve şartname Müessesemiz Ticaret Müdürlüğünde görülebilir.

Taliplerin kapalı tekliflerini 12.11.1979 tarihine kadar Müessesemize göndermeleri şarttır. Postada vaki gecikmeler nazarı itibara alınmaz.

Sümerbank
Nazilli Basma Sanayii
Müessesesi
Basın: 23129—1141

İstanbul Telefon Başmüdürlüğünden yeraltı boru şebekesi yaptırılacaktır

Gölcük—Değirmendere yeraltı telefon boru şebekesi yapım işi kapalı zarf usulü ile ihale edilecektir.

Bu işin keşif bedeli 4.675.697.03.-TL., geçici teminatı 140.270.91.-TL.dır.

Bu işe ait Şartname Gayrettepe Yıldız Posta Caddesindeki Başmüdürlük Malzeme Müdürlüğünden temin edilebilir.

İstekli olanların bu işe ait kapalı teklif mektuplarını en geç 8.11.1979 perşembe günü saat 11'e kadar Malzeme Müdürlüğüne tevdi etmeleri ilan olunur.

Ancak ihaleye iştirak etmek isteyenlerin ihale gününden 3 iş günü önce yeterlilik belgesi almak üzere belge komisyonuna müracaat etmeleri gerekir.

Basın: 22630—1137

demokrat gözüyle

lütfü oflaz

Ağırdan...

Anlaşılan Ecevit, daha bir süre –istese de– oturduğu koltuktan kalkamayacaktır.

Bu arada da, ülke adına bazı hayati ve ivedi işler yapma durumunda kalacaktır.

Örneğin 1980 yılı bütçesinin hazırlanmasını hızlandırac·ktır.

Çünkü 1980 bütçesinin, yasal olarak, kasım ayının sonuna kadar parlamentoya verilmesi şarttır.

Oysa yeni hükümetin kurulması. kasımın ortasını, belki de sonunu bulacaktır.

Dolayısıyla da, yeni hükümetin 1980 yılı bütçesini yapmaya pek fazla zamanı kalmayacaktır.

Önceki gün, Çankaya'dan, yeni hükümeti kurma görevi alan AP Genel Başkanı Demirel'in son açıklamaları, yukarıdaki tespitlerimizi doğrulamaktadır.

AP Genel Başkanı, hükümet kurma çalışmalarının zaman alacağını şu sözleriyle ortaya koymaktadır:

"AP, alaminüt bir hükümet kurmayacaktır..."

Yani:

"AP, bir çırpıda, alelacele hükümet kurmaya kalkışmayacaktır..."

Ayrıca Demirel, sık-sık şunu vurgulamaktadır:

"Önemli olan ülke sorunlarının altından kalkabilecek, ahenk içinde çalışabilecek bir hükümet kurmaktır...

Yalnızca rakamların toplamından ibaret bir hükümete, AP, kesinlikle yanaşmayacaktır..."

Zaten, iş, rakamların toplamından ibaret olsa; Demirel'in elinin altında –bir çırpıda– AP azınlık hükümeti kurabilecek kadar milletvekili sayısı vardır.

Böyle bir AP hükümetine dışarıdan destek olacaklarını MSP ve MHP zaten resmen açıklamışlardır.

AP+MSP–MHP+bazı bağımsızların meclisteki toplam sayısı 230 civarındadır.

Kaldı ki, Demirel'in kuracağı azınlık hükümetine CHP'nin de pek zorluk çıkartmayacağı açıktır.

Ne var ki, şimdi Demirel için önemli olan "hükümet kurmak" değil, "ahenkli hükümet kurmaktır..."

Bunun için de, Demirel, zamanlama yapmakta, CHP'deki muhtemel gelişmeleri kollamaktadır.

Demirel de bilmektedir ki; CHP'nin, MSP'nin, MHP'nin amacı, AP'yi hükümet yapıp yıpratmaktır.

MSP ve MHP'nin dışarıdan desteğini, AP lideri öteden beri kuşkuyla karşılamaktadır.

Şimdi o; CHP Olağanüstü Kurultayının sonuçlarını almak, CHP'den kopacakları kapmak amacındadır!

Beri yandan, son transferlerin, AP grubunda yarattığı çalkantıları da hesaplamaktadır.

Bilhassa Akova ile Karaaslan'ın AP'ye dönüşleri, bazı AP'li parlamenterleri huzursuz kılmıştır.

Nitekim Muş Milletvekili Kasım Emre, son AP ortak grup toplantısından sonra basına şu açıklamayı yapmıştır:

"Bunlar (Akova ile Karaaslan) AP hükümetinde görev alırlarsa, AP'den kopmalar olur..."

24 Ekim 1979 tarihli yani önceki günkü yazımızda da belirtildiği gibi, "AP'den kimlerin bakan yapılacağı" meselesi Demirel'in başını bir hayli ağrıtacaktır.

Onun içindir ki Demirel, hükümet kurma çalışmalarını "ağırdan" alacak, ortamı kollayacak ve ancak ondan sonra hükümet kurmaya kalkışacak ya da kalkışmayacaktır.

Şimdilik durum bu noktadadır.

BULMACA

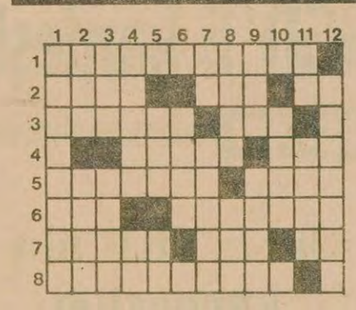

SOLDAN SAĞA: 1) Sporcuların büyük başarılarını uzun süreli ve insanlık dışı dopinge borçlu olan bir Doğu Avrupa ülkesi. 2) Makam, mevkii - Dili, Hint-Avrupa dil ailesinden olan topluluk - Tersi inek sesi. 3) Bölge, bucak - Güreşte bir oyun. 4) Resmi evrakların üzerine vurulan işaret - Bir müzik aleti. 5) Gezici satıcıların mallarını koydukları tezgah - Su seti. 6) Şiilik - Ürkme ya da şaşırma sonucu duraksama. 7) Tersi sessiz sinema döneminin ünlü bir oyuncusu - Bir emir - Tersi bir harfin okunuşu. 8) Kendini teslim etme, karşı koymama.

YUKARIDAN AŞAĞI: 1) İspanyol yazarı Cervantes'in ünlü bir romanı. 2) 'O ver' anlamında - İstanbul'un bir ilçesi. 3) Tersi bataklıksazından yapılmış kulübe - Bir yırtıcı hayvan. 4) Birleşmiş Milletlere bağlı bir örgüt - Bir renk. 5) Uçurum - Tersi çalışma 6) Tersi sürükleme, dürtme. 7) Mili amperin kısa yazılışı - Batı ile ilgili (eski dil). 8) Geri, art - En küçük yerleşme birimi. 9) Afrika'da bir ırmak - Hatta, dahi. 10) Öncesizlik - 11) Kimyada Altın'ın simgesi - [illegible] 12) Iltica eden, sığınan.

DÜNKÜ BULMACANIN ÇÖZÜMÜ

	1	2	3	4	5	6	7	8	9	10	11	12
1	G	U	V	E	R	T	E	■	E	S	E	Z
2	R	N	■	L	İ	■	M	A	R	■	İ	Z
3	Ö	L	M	E	Z	O	T	U	■	İ	R	A
4	N	Ü	K	T	E	■	A	Ş	U	R	E	■
5	L	■	E	M	■	U	R	■	Y	A	N	İ
6	A	Ç	■	E	R	C	İ	Y	A	S	■	Z
7	N	A	N	K	Ö	R	■	A	R	A	B	İ
8	D	R	A	■	K	A	R	S	İ	T	■	N

Rotterdam spot petrol piyasasında fiyatlar dalgalanıyor

- *Suudi Arabistan hükümetinde petrol zammı konusunda anlaşmazlık çıktı*
- *Cezayir petrole zam yaptı*

DIŞ HABERLER SERVİSİ

Rotterdam spot petrol piyasasında petrol üreticisi ülkelerin ham petrol fiyatına zam yapacakları, bu arada da üretimi kısacakları yolundaki söylentiler üzerine fiyatların büyük ölçüde dalgalanmaya başladığı bildirildi.

Petrol İhraç Eden Ülkeler Örgütü'nün (OPEC) ham petrol için saptadığı tavan fiyat varil başına 23.50 Dolar olurken piyasa, kaynakları, Rotterdam spot piyasasında bu fiyatın varil basına 28 ile 40 dolar arasında değiştiğini ifade ettiler.

Bu arada BBC Radyosunun haberine göre ABD'li senatörler Amerikan şirketlerinin petrol fiyatlarına yaptıkları aşırı zamları "insafsızca" olarak nitelediler ve bu kadar kârın "günah" olduğunu belirttiler. Bilindiği gibi petrol şirketlerinin en büyüğü sayılan Exxon'un kâr oranı yüzde 120 civarındadır.

SUUDİ ARABİSTAN'DA ANLAŞMAZLIK

Öte yandan Suudi Arabistan Petrol Bakanı Ahmet Zeki Yamani, Suudi Arabistan hükümeti yöneticilerinin OPEC'in diğer üyelerinin izinden giderek petrol fiyatına zam yapmak ya da yapmamak konusunda anlaşmazlığa düştüklerini bildirdi.

Yamani ayrıca ABD'nin Orta Doğudan düzenli petrol alabilmesi için burada barışın sağlanmasının şart olduğunu, ancak, Suudi Arabistan'ın petrolü hiç bir zaman bölgede bağımsız bir Filistin devleti kurulması girişimleri için kullanmayacağını söyledi.

Bilindiği gibi Suudi Arabistan bugün için günde 9.5 milyon varil petrol üreterek en çok petrol üreten OPEC üyesi durumundadır.

CEZAYİR'İN ZAMMI

Cezayir'deki yetkili kaynaklar ise, Cezayir'in kendi ürettiği ham petrolün fiyatına yüzde 10 oranında zam yaptığını duyurdular. Böylece Cezayir bir varil ham petrolü, 23.50 dolar yerine 26.27 dolardan satacak.

Hatırlanacağı üzere daha önce de Kuveyt, Libya, Irak ve İran ürettikleri petrolün ihracat fiyatına yüzde 10 civarında zam yaptıklarını açıklamışlardı.

Bu arada Katar'ın da petrole yüzde 15 zam yaptığı açıklandı.

Öte yandan ABD Kongresinin ortak ekonomik komitesi tarafından hazırlanan bir araştırmada Sovyetler Birliği'nin Doğu Avrupa ülkelerinin gereksinimini karşılamak üzere 1980 ortalarında Orta Doğudan petrol ithal etmek zorunda kalabileceği ileri sürüldü.

Araştırmaya göre bu ülkenin petrol üretimi 1985'de günde 10 milyon varile düşecek ve Batıya ihracat sona erecek. Raporda ayrıca Sovyet yetkililerinin petrol üretimindeki artışı sürdürebilmek için yeni dev petrol yatakları bulunması gerektiğini söyledikleri halde son altı yıldır önemli yeni petrol kaynakları bulunmadığı da belirtildi.

THA'YA GÖRE

Yunanistan, 1974'te Kıbrıs'a 14 uçak dolusu komando indirmiş

LEFKOŞE

Türk Haberler Ajansının (THA) haberine göre, Yunanistan Yüksek Mahkemesi, Yunanistan'ın 20 Temmuz 1974 akşamı Kıbrıs'a 14 uçak dolusu 800 komando indirdiğini açıkladı.

THA haberinde, olayın Rum basın haberlerinde belirtildiğini söyleyerek, 20 Temmuz akşamı Kıbrıs'ı komandolarla takviye etmeye çalışan Yunan Genelkurmayının bu hareketi sonucu, Rum Milli Muhafız Ordu askerlerinin Türk uçağı sanarak Yunan uçaklarından birine ateş açtıkların ileri sürdü. Haberde, açılan ateş sonucu 24 komandonun öldüğü ve ölen komandoların ailelerinin Yunan Savunma Bakanlığı aleyhinde tazminat davası açtıkları söyleniyor.

Bu davalardan bazılarının sonuçlandığı, ancak Yunan Savunma Bakanı Averof'un yargı organlarına müdahale ederek geriye kalan davaların durdurulmasını sağladığı öne sürüldü. Davaları sonuçlananların ise 400 bin drahmiden başlayarak tazminat alacakları kaydedildi.

THA haberinde ayrıca, Yunanistan Yüksek Mahkemesince açıklanan kararda, Yunan hükümetinin mahkemeyi baskı altına almasını sert bir dille eleştirdiğini öne sürüyor. Yüksek Mahkeme Kararında, Makarios'a karşı darbe yaptıkları ve Türkiye'nin müdahalede bulunmasına fırsat verdikleri için 104 subayın suçlu bulunduğu iddia edildi.

AET Bakanlar Konseyi Başkanı: "Kıbrıs sorunu AET için endişe kaynağı oldu

STRASBURG(THA)

Avrupa Ekonomik Topluluğu (AET) Bakanlar Konseyi Başkanı olan İrlanda Dışişleri Bakanı Michael O'Kennedy Kıbrıs sorunu AET için giderek daha ciddi bir endişe kaynağı haline gelmektedir" dedi.

Avrupa Parlamentosunun merkezi olan Fransa'nın Strasbourg kentinde konuşan O'Kennedy, Kıbrıs toplumlararası görüşmelerinin çıkmaza girmesini [illegible] bir gelişme olarak niteledi.

O'Kennedy AET'nin BM Genel Sekreteri Kurt Waldheim'in gözetiminde toplumlararası görüşmelerin başlatılması amacıyla yapılacak her türlü girişimi desteklediğini de sözlerine ekledi.

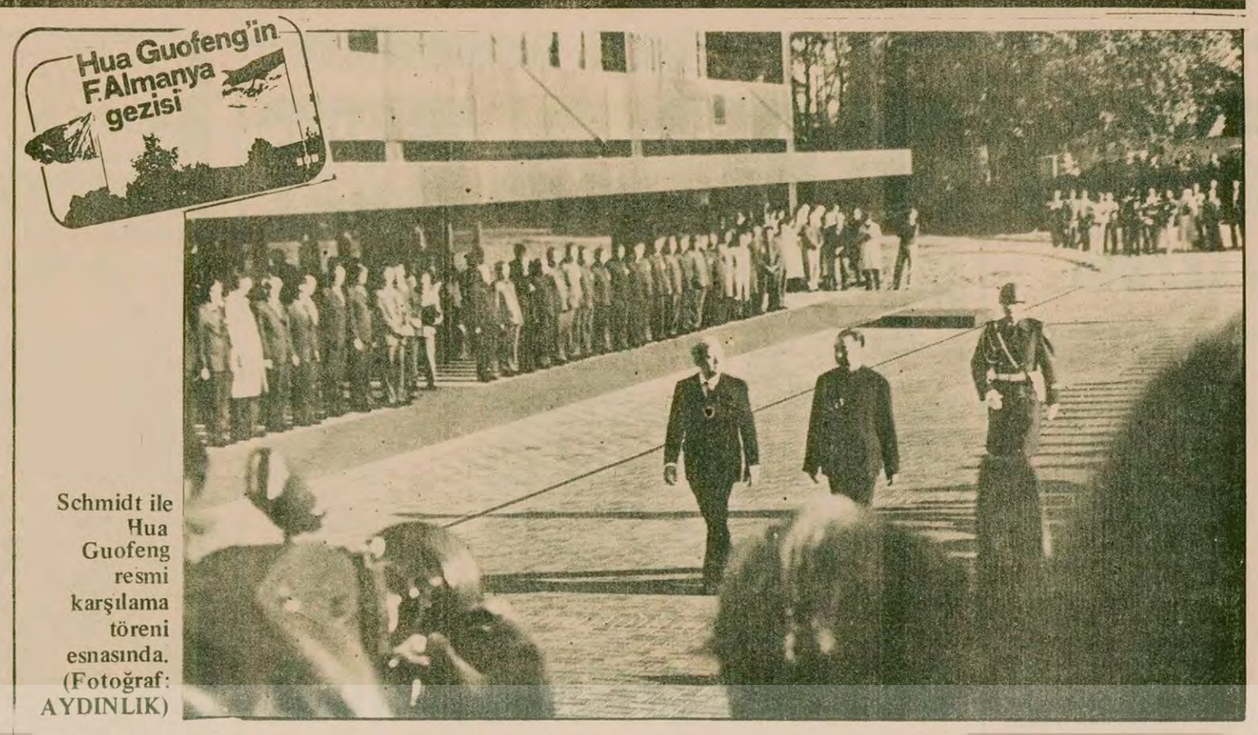

Schmidt ile Hua Guofeng resmi karşılama töreni esnasında. (Fotoğraf: AYDINLIK)

Federal Almanya Çin'le 3 anlaşma imzaladı

Hua Guofeng: "Brejnev ölse de Rusya'nın siyaseti değişmeyecek"

Schmidt: "Dünya siyasetinde gerekli rolü oynayacak güçlü ve bağımsız bir Çin e ilgi gösteriyoruz'

BAHA TARGÜN
BONN'DAN BİLDİRİYOR

Federal Almanya hükümetinin davetlisi olarak Almanya'yı resmi ziyaret etmekte olan Çin Halk Cumhuriyeti Başbakanı Hua Guofeng'in Bonn'daki resmi gezisi sona erdi.

Hua Çarşamba günü akşamı Hamburg'a hareket etti

Bonn'da süren 4 günlük resmi görüşmeler sırasında birçok kez biraraya gelen iki ülke başbakanı toplam 10 saat başbaşa görüştü.

Çarşamba günü yapılan ortak basın toplantısında iki başbakanın çok yakın dostluk ilişkileri kurdukları vurgulandı.

ÜÇ ANLAŞMA İMZALANDI

İki ülke arasında üç anlaşma imzalandı.

Basın toplantısından önce basına açık yapılan ve bir törenle imzalanan üç anlaşma ekonomik, kültürel konuları kapsıyor ve biri Hamburg'da diğeri de Şanghay'da olmak üzere iki başkonsolosluğun açılmasını öngörüyor.

Ekonomik ve ticari işbirliği anlaşması altı yıllık bir işbirliğini kapsayacak. Bu anlaşmaya göre, iki ülkenin sanayi, tarım ve ticari alanlarda işbirliğinin geliştirilmesi öngörülüyor.

İmzalanan kültür anlaşması da şimdiye kadar yapılan ortak kültür çalışmalarına daha geniş bir ortam sağlayacak. Bu anlaşmaya göre ortak ilmi araştırmalara, öğrenci değişimine ve kaşılıklı fikir alışverişine daha geniş yer verilecek. Anlaşmaların samimi bir hava içinde imzalanmasından sonra ev sahibi olarak ilk sözü alan Federal Alman Başbakanı Helmuth Schmidt Hua Guofeng'e ve kendisine eşlik eden Çin heyetine Almanya'ya yaptıkları ziyaretten dolayı teşekkür etti ve Alman halkı adına bu ilişkiden duyduğu memnunluğu dile getirdi.

Toplam 10 saat süren görüşmelerinde birçok ortak yan tespit ettiklerini söyleyen Schmidt, iki ülke arasında gelişen ilişkilerin yalnız Çin ve Almanya için değil, bütün dünya için son derece olumlu olduğunu ve bu ilişkilerin dünya barışının sağlanmasında güçlü bir etken teşkil edeceğini yineledi. "Biz dünya siyasetinde gerekli rolü oynayacak güçlü ve bağımsız bir Çin'in varlığına ilgi gösteriyoruz" diyen Schmidt Hua'nın ziyaretinin etkin ve başarılı olduğunu söyledi.

"GURUR DUYUYORUM"

Yaptıkları görüşmelerin giderek daha dostane bir karakter kazandığını vurgulayan Helmuth Schmidt, iki başbakanın görüşmelerinin kendisi açısından çok anlamlı ve yararlı olduğunu vurguladı. "Çin gibi bir ülkeyle dostça ilişkiler geliştirmekten gurur duyuyorum" diyen Helmuth Schmidt, Çinli gazetecilerden kendisinin ve Alman halkının selamlarını Çin halkına iletmelerini istedi.

Schmidt konuşmasını şöyle tamamladı: "Çin'in ekonomik gelişmede gösterdiği gayrete büyük sempati ile bakıyoruz ve bu yolda tüm olanaklarımız çerçevesinde yardımcı olmaya hazırız. Çin'e bu yolda başarı diliyoruz. Dünya barışını devam ettirmek ve sağlamlaştırmak için gereken her şeyi yapacağız'

HUA'NIN KONUŞMASI

Başbakan Helmuth Schmidt ile birlikte basın mensupları önünde bulunmaktan duyduğu memnuniyeti dile getirerek sözlerine başlayan Hua Guofeng iki ülke arasında gelişen ilişkileri dile getirdi ve yalnız kendisinin değil, Dışişleri Bakanı Huan Hua'nın ve diğer Çin Heyeti üyelerinin de çok değerli görüşmeler yaptığını söyledi.

"Başbakan Schmidt ve ben iki ülke arasındaki ilişkilerin gelişmesinin yalnız bizim ülkelerimiz açısından değil, dünya barışı açısından da çok önemli olduğu konusunda fikir birliğine vardık" diyen Hua Guofeng kurulan ilişkilerden ve imzalanan anlaşmalardan memnunluk duyduğunu ve ilişkilerin daha da derinleştirilebileceğinden emin olduğunu söyledi. "Başbakan Schmidt kendisine yaptığımız daveti kabul etti" diyerek Schmidt'in Pekin'e davet edildiğini açıklayan Hua Guofeng Schmidt'le kurduğu dostluk bağından çok memnun olduğunu söyledi.

RUSYA'NIN SİYASETİ DEĞİŞMEYECEK

Bir gazetecinin "Neden Batı Berlin'i ziyaret etmediniz" sorusuna Hua'nın "Alman meslektaşlarımızın yaptığı gezi programına saygı gösterdiğimiz için" diye cevap vermesi Alman hükümet üyelerinin ve Başbakan Helmuth Schmidt'in sevgi gösterisiyle karşılandı.

Die Weldt gazetesi Asya Uzmanı gazeteci Herbert Krems'in "Sovyetler Birliği'nin oluşturduğu tehlike" hakkındaki sorusunu da Hua, Federal Alman hükümetinin izlediği dış siyasete duyduğu saygı nedeniyle bir Üçüncü ülke hakkında fikir beyan etmek istemediği şeklinde cevapladı.

Bir başka soruya cevapla Hua, Sovyetler Birliği'nin izlediği politikanın Brejnev ile başlamadığını ve Brejnev'in ölmesiyle de değişmeyeceğini vurguladı.

Bonn'da resmi görüşmelerini tamamladığını belirten Hua Guofeng Hamburg ve Stuttgard'a ugradıktan sonra hafta sonu özel bir trenle Münih'e gidecek ve pazar günü de Münih'den Londra'ya hareket edecek.

Marx'ın hemşerileri Hua'yı "hoşgeldin" diye karşıladılar

HUA GUOFENG, MARKSİZMİN KURUCUSU KARL MARX'IN ŞİMDİ MÜZE OLAN EVİNDE İNCELEME YAPARKEN

BAHA TARGÜN

Resmi görüşmelerin yanı sıra özel ziyaretlerini de sürdüren Hua Guofeng, Tirier'e gelerek buradaki Karl Marks'ın müzesini ziyaret etti. Karl Marks'ın 5 Mayıs 1818'de doğduğu evde bir saate yakın kalan Çin Halk Cumhuriyeti Başbakanı, Tirier Belediye Başkanına Karl Marks müzesi için değerli hediyeler verdi. Bu hediyeler arasında özellikle Çu En Lay'ın kullandığı "Manifesto" büyük sevinçle karşılandı. Erken saatlerden itibaren helikopter alanının çevresine dolan kalabalık öğleye doğru bin kişiyi buldu. Ellerinde "Tirier Hua'yı selamlar", "Hua hoşgeldin" gibi pankartlar bulunan Tirierliler helikopterden inen Çin Halk Cumhuriyeti Başbakanını coşkuyla karşıladılar. Alandan Karl Marks müzesine gelen Hua, burada bütün sokağı dolduran yüzlerce kişiyi karşısında buldu. Müzeden çıkarken Hua'nın elini sıkmak için binaya dolan yaşlı Tirierlileri Hua sevgiyle karşıladı ve hepsinin tek tek ellerini sıktı.

ERİTRE HABER AJANSI GENEL MÜDÜRÜ ÖMER ALİM'İN AYDINLIK'A ÖZEL DEMECİ

"Büyük haber ajansları, neye karşı savaştığımızı ve devrimimizin başarılarını aktarmıyor"

- "Tass haberlerimizi çarpıtarak veriyor" Zaman zaman Etyopya hükümetinin açıklamalarına bile eklemeler yapıyor"
- "Devrimimiz 18 yıldır kendi gücüne güveniyor"

ANKARA (ÖZEL)

ERİTRE Haber Ajansı Genel Müdürü Ömer Alim'le Ankara'da kaldığı otelde tanıştık ve sıcak bir hava içinde uzun uzun konuştuk. Ömer Alim'e Eritre halkının mücadelesini desteklediğimizi ve Sovyetler Birliği'nin baskısı altında olmamızın iki ülke halkını yakınlaştırdığını anlattık. Alim sorularımızı büyük bir içtenlikle cevapladı.

AYDINLIK: Kongre çalışmalarını nasıl değerlendiriyorsunuz?

ALİM: Kongre bir çok yarar sağladı. Birinci olarak birbirimizi görüp tanıma olanağını bulduk. Sorunlarımızı ve eksikliklerimizi gördük. Haberleşme ve haber akışı konusunda görüşmelerde bulunduk. İlişkilerimizi etkileyen öznel ve nesnel etkenleri görebildik.

Kongrenin somut sonuçları da oldu. Daha ileri işbirliğine doğru bir adım attık. Haber değişimi ve haberleşmede yeni bir düzen sağlanması için adımlar attık.

Bu kongre çok önemlidir. Çünkü bir milyar insanı kapsamaktadır.

AYDINLIK: Eritre Haber Ajansının çalışmaları konusunda bilgi verirmisiniz?

ALİM: Ajansımız iki yıl önce kuruldu. Ajans kurulurken amacımız Eritre devriminin berrak bir tablosunu çizmekti. Yalnızca askeri başarıları ve gelişmeleri değil, kurtarılmış bölgelerde kazandığımız başarıları ve devrimci yönetimin yanısıra, çalışmalar yapan kitle örgütlerin faaliyetleri konusunda da bilgi aktardık. Yabancı haber ajansları sorunun yalnızca askeri yanıyla ilgileniyorlar. Feodal ve kabile ilişkilerini değiştirme yolundaki mücadelemizi ve başarılarımızı aktarmıyorlar. Ulusal demokratik devrim mücadelemizi dünyaya duyurmuyorlar. Ajansımızın kuruluşunun birinci nedeni bu boşluğu doldurmaktır.

İkinci olarak şunları söyleyebilirim: Eritre devrimi bölgemizin en eski devrimidir. 18 yıldır süren mücadelemiz bölgemizdeki devrimci mücadelenin ağırlık merkezini oluşturmaktadır. Bu nedenle bölgedeki diğer devrimci mücadelelere karşı da büyük sorumluluk taşıyoruz.

Çalışmalarımızı Afrika Boynuzunu kapsayacak şekilde genişletmek istiyoruz. Bölgemizdeki bütün devrimci hareketlerin sesi olmak istiyoruz. Bu tabii ki zaman ve çaba gerektiriyor. Ancak şimdiden doğru yolda olduğumuzu söyleyebilirim. Bölgedeki devrimci hareketlerle ilişkimiz var. Şimdilik buralarda muhabirlerimiz yok. Ancak kısa sürede somut adımlar atacağız.

AYDINLIK: Yabancı ajansların Eritre halkına karşı tutumunu nasıl değerlendiriyorsunuz?

ALİM: Yabancı ajanslar devrimimizin yalnızca askeri yönleriyle ilgileniyorlar. Ancak onları suçlamıyorum. Onların çalışmalarından memnun olduğumu söyleyebilirim. Çünkü İslam ülkeleri ajansları ve Üçüncü Dünya Ülkelerinin ajansları bizle ilgili hiçbir haber vermiyorlar. Mücadelemiz hakkında daha fazla bilgi verilmesini istiyorsak, önce kendi sorumluluklarımızı yerne getirmeliyiz. Daha iyi ve ayrıntılı bilgi verilmesi bizim çabalarımıza bağlıdır.

AYDINLIK: TASS'ın tutumu nasıl?

ALİM: TASS haberleri kötü bir şekilde veriyor. Gerçekleri çarpıtıyor. Zaman zaman Etyopya hükümetinin açıklamalarına bile kendiliklerinden bazı şeyler ekliyorlar. Bunu neden yaptıklarını anlayamıyoruz.

Ömer Alim'den Eritre halkının mücadelesi konusunda bilgi vermesini de istedik. Bize gözleri parlayarak ve coşkuyla şunları anlattı:

"Devrimimizin amacını şu slogan çok açık bir şekilde gösteriyor: 'Eritre'nin tam bağımsızlığından başka hiç bir yol yoktur'.

Devrimimiz 18 yıldır kendi güçüne güvenerek sürüyor.

Amaçlarımız Eritre Halk Kurtuluş Cephesinin programında açıkça ortaya konulmuştur. 1975 yılında ikinci ulusal kongre tarafından benimsenen program Eritre halkının özlemlerini tam kurtuluş isteğini yansıtmaktadır.

Ömer Alim'e Etyopya'daki Rus, Küba ve Doğu Alman askeri danışmanlarının konusundaki düşüncelerini sorduk. Cevabı çok kesindi:

Ruslar, Kübalılar, Doğu Almanlar, Ogaden de Somali ile olan çarpışmalara katıldılar. Eritre'ye gelmiyorlar. Eğer gelmeye kalkarlarsa onları da öldürürüz. Onlar bunu da biliyor.

Alim'e Eritre halkının mücadelesi için en sıcak başarı dileklerimizi söyledik ve bu sıcak görüşme sona erdi.

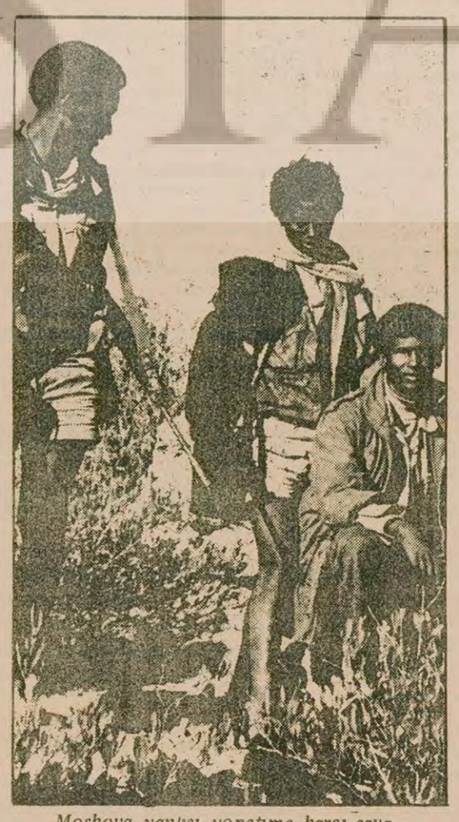

Moskova yanlısı yönetime karşı savaşan Eritre gerillaları.

halkların dünyası

Çiğdem Kömürcüoğlu

Göstermelik dava

"Doğu Almanya, Macaristan ve Çekoslovakya'da bir saldırı başlatılmıştır."

"...Bu planın amacı Madrid Konferansından ve Moskova Olimpiyatlarından önce Çek demokratik muhalefet hareketini tamamen ezmektir."

"Bunu gerçekleştirmek için de en koyu polisiye yöntemler kullanılıyor" diyor Jiri Pelikan, Çek muhalifi ve Avrupa Parlamentosu milletvekili.

Bu açıklamalar kulağımıza hiç yabancı gelmiyor değil mi? Ne var ki biz genellikle Şili gibi, faşist diktatörlüklerdeki uygulamalara ilişkin olarak duymaya alışmışızdır bu sözleri.

Oysa Jiri Pelikan, kamuoyuna "Prag davası" olarak yansıyan Yasa 77 taraftarı 6 Çek muhalifinin yargılanmasından söz ediyor.

Acaba Jiri Pelikan da CIA ajanı olmasın!

"Prag davasında" iddia makamı böyle bir suçlama yöneltmiş de. Hani şu Varşova, Atina ve Paris'te gösterilere yol açan "Prag davasında." Fransa Dışişleri Bakanının, Çekoslovakya'ya yapacağı ziyareti erteleten davada. Fransız Komünist Partisinin organı "Le'Humanite" gazetesinin bile "büyük haksızlık" manşetini attığı ve "sosyalizmin imajına zarar verdiğini" yazmak zorunda kaldığı davada.

Görüyor musunuz "CIA ajanıdır" suçlamasının kökü taa nerelerdedir. Ama bu şimdi konumuzun dışındadır.

Ne yapmış yargılamaları bu denli protestolara yol açan 6 Çek muhalifi? Biri ünlü bir oyun yazarı, ikisi öğretmen, üçü radyo ve televizyon muhabiri.

1977 İnsan Hakları Bildirisini imzalamışlar. Helsinki Bildirisinde yer alan insan haklarına uyulmasını istemişler.

Basın özgürlüğü, konuşma özgürlüğü, din özgürlüğü istemişler.

Sovyetler Birliği'nin işgaline karşı çıkıp, ülkelerinin bağımsız olmasını istemişler.

Mahkeme de öylesine bir mahkeme ki sanıklara savunma hakkı bile tanımıyor.

* * *

Belki basın yayın araçlarının gelişmediği 1800 yıllarında olsaydık, böyle bir davadan haberimiz olmayacaktı. Ama kamu iletişim araçlarının son derece geliştiği günümüzde, Paraguay'da yapılan işkenceye Norveç'ten ses gelmektedir. Endonezya'da çiğnenen insan haklarına Panama'da tepki duyulmaktadır. Çekoslovakya'da görülen bir dava da Varşova ve Paris'te protesto edilmektedir.

Maddi ve manevi işkencenin son bulmasını isteyen, insan haklarına saygı gösterilmesini talep eden ortak bir kamuoyu oluşmaktadır. Bu insanlık açısından son derece önemli bir gelişme ve kazançtır.

Çek muhaliflerini yargılayan mahkeme de bu ortak kamuoyunun vicdanında mahkum olmuştur. Kamuoyu bu yargılamaya adını koydu. "Göstermelik dava."

Artık ülkesinin bağımsızlığını isteyen, altına imza attığın Helsinki Nihai Bildirisinin uygulanmasını isteyen insanları "Sosyalist Çekoslovakya hükümetine karşı yıkıcılık ve dış düşmanla işbirliği" suçlamasıyla susturmaya çalışmak kolay değildir.

Sorarlar adama, "Bu ne biçim sosyalizmdir", "Senin Şili'den farkın nedir"

* * *

Şimdi ülkemizde Helsinki Nihai Bildirisine o kadar hararetle savunanlara soruyoruz.

Helsinki Bildirisinin uygulanmalarını denetleyecek Madrid Konferansı toplanmadan, ülkedeki muhalefeti susturmak için girişilen bu harekata ne diyorsunuz?

Helsinki Bildirisinin uygulanmasını isteyen bu insanların yargılanmasına ne diyorsunuz?

Ülkemizde özgürlükleri kısıtlayan 141-142 maddeler var. Bu maddelerin kaldırılarak özgürlüklerin genişletilmesini istiyoruz.

Ama Çekoslovakya'da özgürlüklerin çiğnenmesine kayıtsız kalanlar ya da hatta alkışlayanlar, bu taleplerinde ne derece samimidirler acaba?

El Salvador'da iki bakanlık işgal edildi

SAN SALVADOR

El Salvador'da "Devrimci Halk Bloku" (ERP) adlı örgüte bağlı kalabalık bir grubun Çalışma ve Ekonomi Bakanlıklarına ait binaları basarak her iki bakanlıktaki personeli rehine aldıkları bildirildi. Çalışma Bakanı ile Ekonomi Bakanının da rehineler arasında oldukları belirtildi. Askeri hükümet, durumun düzeltilmesini sağlayabilmek için ERP temsilcileri ile görüşmeye hazır olduğunu açıkladı.

Hükümetçe yapılan açıklamada, işgalin sona erdirilmesi için çatışma türünden bir yola başvurulmayacağı duyurulmuştu.

Bakanlıkları basan örgüt üyeleri adına bir açıklama yapan bir sözcü, tarım işçileri ve memurların ücretine yüzde 100 dolayında zam istedi. Ayrıca kiraların yüksekliğinden yakınan ERP üyeleri çalışan herkesin yıllık izinlerinin 30 gün olarak düzenlenmesini istediler.

İleri sürülen koşullar arasında, Ulusal Polis Örgütü'nün, Ulusal Muhafız Kuruluşu'nun ve Mali Şube Örgütü'nün dağıtılmasıyla tüm siyasi tutukluların serbest bırakılmasının da yer aldığı gelen haberler arasında.

Tigre gerillaları, 150 Etyopyalı askeri etkisiz hale getirdi

NAİROBİ

Moskova yanlısı Etyopya yönetimine karşı savaşan gerillaların Tigre kentinde 150 hükümet askerini öldürerek silahlara el koyduğu bildirildi.

"Tigre halkının özgürlükçü gerillaları" diye bilinen grupla hükümet askerleri arasındaki çatışma dört saat sürdü.

Uluslararası Af Örgütü, Suriye'de işkence uygulandığını bildirdi

LONDRA(THA)

Uluslararası Af Örgütü önceki gün bir açıklama yaparak Suriye'de Hafız El Esad yönetiminin yüzlerce siyasi muhalifini hapse attırdığını ve bir kısmına ölümle sonuçlanan işkenceler uygulattığını bildirdi.

Açıklamada, yakın zamana kadar en az dokuz tutuklunun işkenceyle öldürüldüğü ve son iki yıldır sabotaj, cinayet ve silahlı çete kurmakla suçlanan 30 kişinin idam edildiği duyuruldu.

MESS yine kıdem tazminatlarının 30 günde dondurulmasını istedi

- Turgut Özal, kamu sektörünün kıdem tazminatlarını ödeyemez hale geldiğini söyledi
- MESS Başkanı, "Kıdem tazminatı fonuna karşı çıkarak "Bu tür fonları devlet çarçur ediyor" dedi

BURSA (THA)

MESS Başkanı Turgut Özal, Bursa'da düzenlenen "Kıdem Tazminatı ve İhbar Güvencesi" konulu sempozyumda yaptığı konuşmada, kamu sektörünün süratle kıdem tazminatlarını ödeyemez hale geldiğini belirterek, kıdem tazminatlarına esas alınacak gün sayısının 30 günde dondurulmasını ve birikmiş kıdem tazminatlarının takside bağlanarak, devlet tahvili ile faizli olarak ödenmesini önerdi. Kıdem tazminatı fonunun kurulmasına karşı olduğunu belirten Özal, böyle fonların devlet tarafından kullanıldığını ve çar çur edildiğini de sözlerine ekledi.

KARŞILANAMAZ HALE GELDİ

MESS Başkanı, konuşmasında, kıdem tazminatlarına esas alınacak gün sayısının yasada 30 gün olarak yer almasına karşın, bu sürenin kamu sektöründe toplusözleşmelerle 45 güne, kimya, petrol ve lastik işkollarında ise 60, 75 ve hatta 90 güne çıkarıldığını söyledikten sonra, bugün kamu kesiminde çalışan sigortalıların toplam kıdem tazminatının yaklaşık 500 milyar lirayı, özel kesimde çalışanların ise 140 milyar lirayı bulduğunu belirterek, bu soruna mutlaka bir çözüm bulunmasını istedi.

Özal, bugün kamu sektörünün çok pahalı üretim yaptığını belirterek bazı rakamlar verdi. MESS Başkanının rakamlara dayanarak yaptığı açıklamaya göre, 1969'da 30 bin işçi çalıştıran EKİ'nin yıllık üretimi 5 milyon tonken, 1978'de çalışan işçi sayısı 65 bine çıktığı halde üretim 4 milyon tona düştü.

"TAZMİNAT BİRİKİMİ ÖNLENEBİLİR"

Turgut Özal daha sonra, kıdem tazminatlarının ödenmesinde yeni bir sisteme geçmek gerektiğini savunarak şu önerileri getirdi.

"Kıdem tazminatları, mevcut ikramiyelere bir çıplak maaş ikramiye eklenerek her yıl verilebilir ve böylece birikim önlenebilir. Ayrıca belli bir süre sonunda yine bugünkünün dörtte birini geçmeyen bir miktar işçilere verilebilir. İkinci bir çözüm ise, mevcut kıdem tazminatlarının ödenmesinen sonra bir emeklilik keseneği biçiminde, aynen memurlarda olduğu gibi, belli bir süre sonra bu birikimler bir emekli ikramiyesi gibi ödenebilir. Ancak emekli kesenekleri o işletmenin bilançosunda görülebilsin.

Sancak Tül'de 28 Nisan 1978'den beri süren grev, İstanbul'un en uzun süreli grevi olma özelliğini koruyor. Greve 944 işçi katılıyor.
(Fotoğraf: AYDINLIK)

İstanbul'da son 6 ayda 43 grev yapıldı

- Grevlere toplam 5436 işçi katıldı

İŞÇİ SERVİSİ

İstanbul'da son altı ay içinde 43 işyerindeki greve toplam 5436 işçi katıldı. Bu dönem içinde direnişe geçen işçilerin sayısı ise 2200 civarında.

Yaptığımız araştırmaya göre, gıda işkolunda 8, büro ve konaklama işkollarında 7'şer, tekstil işkolunda 5, metal işkolunda 4 grev yapıldı. Diğer grevler, petrol, ağaç, çimento, basın, hava, kara ve deniz taşımacılığı ile lastik işkollarında.

En uzun grev, 28 Nisan 1978'den beri devam eden Sancaktül grevi. Sancaktül grevini 944 işçi sürdürüyor. Bunu, 2 Eylül 1977'de greve çıkan ve 634 gün sonra anlaşmaya varılabilen Hisar Kaplama işyeri izliyor. Son altı ay içinde daha önceden greve başlayan işyerlerindeki toplam dahil edilmeden, grevde geçen gün sayısının 5116 gün olduğu ortaya çıktı.

Akova, TCDD işçisinin bayramı manevi durgunluk içinde kutlayacağını söyledi

ANKARA (ÖZEL)

Türk-İş'e bağlı DYF-İş Genel Başkanı Şerafettin Akova, yaptığı açıklamada hükümetin erteleme süresi bittiği zaman, TCDD'de grev uygulayacaklarını açıkladı. Akova şimdiye kadar süren anlaşmazlıkta hükümet edenlerin olumlu bir yaklaşımı olmadığını kaydetti.

DYF-İş Yönetim Kurulunun iki gündür Ankara'da süren olağanüstü toplantısı sonucu Genel Başkan Şerafettin Akova yaptığı açıklamada, TCDD ile süren anlaşmazlıkların son durumu hakkında bilgi verdi. Cumhuriyet ve Kurban Bayramlarını da kutlayan Akova "TCDD işletmelerinin tutarsızlıkları ve hükümet edenlerin ilgisizliğinden dolayı bu bayramı manevi bir dargınlık içinde" kutlayacaklarını belirtti.

Akova açıklamasında Bülent Ecevit'in hafta sonu tatili konusunda "İşçilerimiz bu hakkı, yapacakları toplu iş sözleşmeleriyle sağlayacaktır" şeklindeki sözlerini hatırlatarak, hükümetin demiryolu işçileri için bu hakkı vermeyi kabul etmemesini eleştirdi.

Bursa'da Türk Metal 9 Fabrikada Maden-İş'in yetkisine itiraz etti

BURSA (THA)

Bursa Bölge Çalışma Müdürlüğü metal işkolunda sözleşme dönemine giren 9 fabrikanın 8'inde yetkiyi Maden-İş'e, birinde ise Türk Metal'e verdi.

Türk Metal Sendikasının ELBA Fabrikası dışında KARSAN, Oyak Renault, Mako, Cemtaş, Bosch, SKT ve BURÇELİK Fabrikalarında yetkiye itiraz ettiği ancak Bursa İş Mahkemesinin itirazlara ilişkin henüz bir karar vermediği bildiriliyor.

TEKSİF Sendikası işkolu düzeyinde toplusözleşme görüşmelerine başladı

TEKSİF Başkanı Şevket Yılmaz.

- Tekstil Sanayi İşverenleri Sendikası ile imzalanacak sözleşme 80 bin işçiyi kapsıyor

İSTANBUL (ÖZEL)

TEKSİF Sendikası Genel Merkezi bir basın bülteni yayınlayarak 80 bin üyesi adına Türkiye Tekstil Sanayi İşverenleri Sendikası ile toplu iş sözleşmesi görüşmelerine başladığını bildirdi.

Sendikanın basın bülteninde işverenlerin de karşı tekliflerini verdikleri belitilerek şöyle deniyor:

Üyelerin istek ve teklifleri ile yüzde 100'ün üzerinde artış gösteren fiatlar ve hayat pahalılığı da nazari itibare alınarak hazırlanmış bulunan tasarı karşısında işveren sendikasının almış olduğu tavır göstermiştir ki sayın işverenler, henüz üyelerimizin çok zor şartlar altında yaşamakta olduğunun bilincinde değillerdir.

Ancak onların kanaati ne olursa olsun toplu iş sözleşmesi mutlak surette günün şartlarına uygun olup üyelerimizi tatmin edecek bir ölçüde yapılacaktır. Bunun için de tesislerini her gün büyüten ve her gün daha da çok kazanan işverenleri azami fedakarlığa ve anlayışa davet ediyoruz. Aksi takdirde sendikamız yasal her türlü mücadeleyi yapmakta kararlıdır.

Yeni sözleşmenin her iki kesime ve memlekete hayırlı olmasını diliyoruz.

İşçi sendika

Döşer Mensucat'ta çalışan 17 işçinin zam talebi geri çevrilince greve başladılar. Fakat patron kapıya kilit vurarak kayıplara karıştı.

Sendika girince, küçük işyeri sahipleri kayıplara karışıyor

- TÖBGİS'e üye Tarhan Konfeksiyonda 5, Döşer Mensucatta 17 işçinin grevi sürerken, Pamir'de 8 işçi direnişe geçti

ERKAN ILDIZ

Yüzbinlerce işçinin çalıştığı küçük atölyelerde, işçilerin sendikalaşma girişimleri çeşitli yollarla engellenmeye çalışılıyor. Genellikle sendikalaşan işyerini kapatan patronlar, kayıplara karışıyorlar veya tüm işçileri işten atıyorlar. Halen grevde olan Tarhan Konfeksiyon ile Döşer Mensucat ve direnişteki Pamir Konfeksiyon bu tür küçük işyerlerine 3 tipik örnek.

Üzerindeki grev önlüğüyle, 4 aydır kapısı kapalı küçük işyerinin önünde kurduğu barakada nöbet bekleyen Tarhan Konfeksiyon işçisine sorduğunuzda, size şunları anlatacaktır:

"Başlangıçta sendika aklımızda yoktu. Zam istedik. Patron kabul etmedi, isteyen çalışır istemeyen çeker gider dedi. Bunun üzerine sendikaya gittik. Sendikalaşacağımızı anlayınca birçok arkadaşımızı işten attı. Daha sonra da lokavt ilan etti. Biz de 5 arkadaş 22 Haziran günü greve başladık".

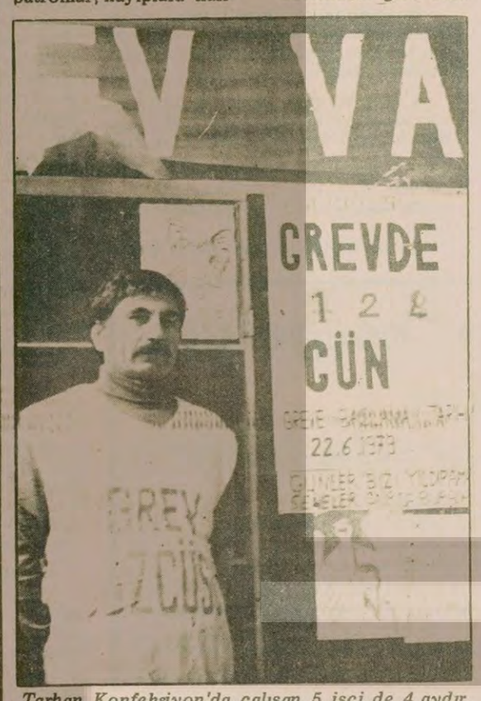

Tarhan Konfeksiyon'da çalışan 5 işçi de 4 aydır grevdeler. İşyerini kapatan patronu bir daha gören olmadı.

31 Temmuzdan beri Döşer Mensucat'ta grevde olan 17 işçi de size grevleri hakkında benzer sebepleri anlatacaklardır:

"Günde 12 saat üzerinden çalışıyorduk. 15 saat çalıştığımız da oluyordu. Pazarımız, bayramımız yoktu. Bir gün zam istedik, patron 'kurtarmıyor' dedi. Toplu olarak sendikaya gittik. Bunun üzerine önce 6 sonra da 2 arkadaşımız işten atıldı. Biz de 8 Haziran günü direnişe çıktık. Patron ise 27 Haziran günü işçinin tümünü çıkartarak işyerini kapattı, lokavt ilan etti. Bununla da kalmadı Bayrampaşa Karakolu ile işbirliği yaparak içerdeki 10 tondan fazla ipliği kamyona yükleyip götürdü. Bir de 4 arkadaşımızı, işyerini tahrip ettikleri iddasıyla gözaltına aldırarak 10 gün Alemdar Askeri Tutukevinde alıkoydurdu.

"Fakat biz kararlıyız. İşvereni dize getirene kadar mücadelemizi sürdüreceğiz. Buradaki mücadele sadece Döşer işçilerini kapsamıyor, tüm Tekstil işçilerinin mücadelesidir bu."

Tarhan Konfeksiyon'da, Döşer Mensucat'ta çalışanlar gibi önce zam isteyen sonra da bağımsız TÖBGİS Sendikasına üye olan Pamir Konfeksiyonun 8 işçisi de şimdi kapının önünde bekliyorlar. İşyerinin önü 12 Ekim gününden beri çeşitli pankart ve flamalarla donatılmış, yoldan geçenlere küçük işyerlerinin çözüm bulunamayan sorununu duyuruyor.

Döviz transferi yapılamayınca fabrika duruyor

OYAK Renault'da 1100 işçi bayram sonuna kadar zorunlu izne çıkarıldı

- Fabrika Genel Müdür yardımcısı "Bu şartlar altında üretimin daha ne kadar duracağını biz bile bilmiyoruz" dedi

BURSA (THA)

OYAK-Renault Otomobil Fabrikasında 18 Ekimden bu yana parça yokluğundan dolayı üretim yapılamadığı, montaj ünitesinde çalışan 1100 işçinin bayram sonuna kadar evlerine gönderildikleri açıklandı.

Oyak-Renault Fabrikasında üretim 1979 yılı boyunca döviz transferi yapılamaması ve gerekli yedek parçaların ithal edilememesi nedeniyle sık sık aksamış ve yaz ayları içinde de işçiler birkaç kez zorunlu olarak izne çıkarılmışlardı.

Fabrika Genel Müdür Yardımcısı Can Göknil, THA muhabirine yaptığı açıklamada, özellikle Fransa'dan sağlanan ithal parçaları yokluğundan fabrikada üretimin durduğunu, Mudanya Gümrüğünde bir süredir bekleyen bin otomobillik parçaların, döviz transferi gerçekleşmediği için çekilemediğini söyledi.

Göknil şöyle dedi:

"Fransa'dan parça alabilmemiz için Merkez Bankasında dövizli otomobil satışlarından biriken dövizimiz bulunmasına rağmen, transfer yapılamamasından dolayı 18 Ekimden bu yana üretim yapamıyoruz.

"2700 personelimiz boş duruyor. Bir bölüm işçimizi de boş durmalarından dolayı evlerine gönderdik. Ankara'da Merkez Bankası yetkilileriyle görüştük. Bize yalnızca enerji ihtiyaçları için döviz transferi yapabildiklerini, devlet borçları da dahil, diğer döviz transfer taleplerinin döviz yokluğundan beklediğini bildirdiler. Bu şartlar altında üretimimizin daha ne kadar duracağını biz bile bilmiyoruz."

Bayram sonrasına kadar parça sağlanamaması halinde, montaj bölümünde çalışan 1100 işçinin işbaşı yaptıktan sonra muhtemelen tekrar evlerine gönderilecekleri bildiriliyor.

Maden-İş ve Otomobil-İş ortak açıklama yaptılar

İSTANBUL (ÖZEL)

TKP tarafından yönlendirilen sendikaların son olarak giriştiği "İşkolu düzeyinde holdinglere karşı güç birliği" taktiği cam ve Tekstil işkolundan sonra metal işkolunda da uygulandı.

Maden-İş Genel Başkanı Kemal Türkler Otomobil-İş Başkanı Aydın Özeren ile görüştü ve MESS'e karşı ortak tavır alacaklarını açıklayan ortak bir bildiri yayınlandı.

Son dönemde sendikal çevrelerde tecrit edilmiş bir duruma düşen TKP, bu yeni taktiği ile tecrit çemberini kırmak ve yeni ittifaklar elde etmek istiyor.

İSTANBUL KENT HABERLERİ

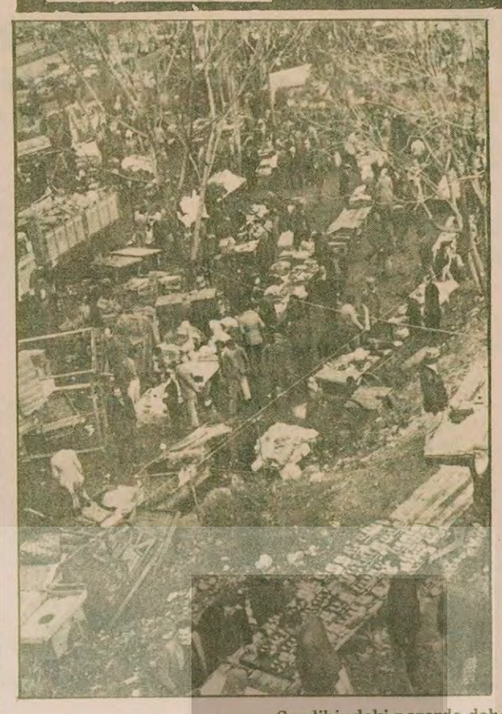

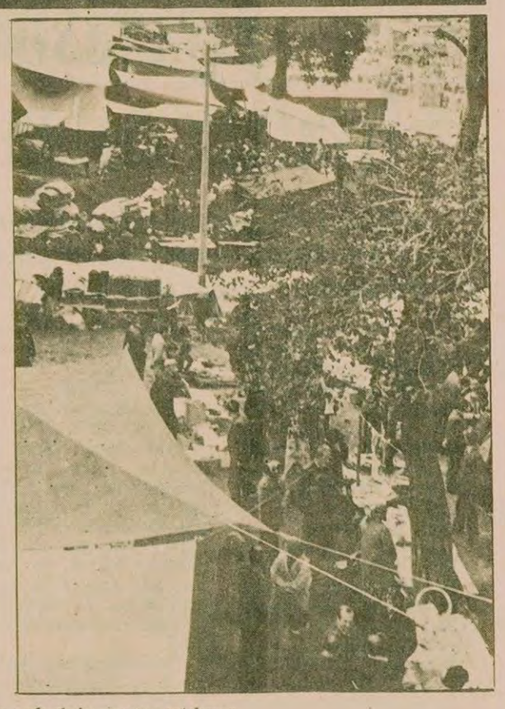

Surdibindeki pazarda daha çok giyim eşyası satılıyor.

Fiyatlar böyle olunca eskiye rağbet arttı

BİT PAZARINA NUR YAĞIYOR

- Palto, manto ve sobalar on yıl önceki fiyatlarla satılıyor

METİN GÖKTÜRK

Manto 100 lira, kadın elbisesi 50, içi kürklü gocuk 200 lira, çocuk elbisesi 25, Şakir Zümre soba 1500 lira. Ve modern dişçi koltuğu, aygaz sobası, köpek zinciri, eski terlik ve takma göz...

Pahalılığın önce vitrin önlerinden, sonra da işporta tezgahlarından kovduğu onbinlerce İstanbullu, pazar günleri Topkapı surdibinde kurulan çarşıda kaynaşıyor.

"Vallahi çay satamıyorum, kalabalıktan" diye yakınıyor pazarın çaycısı Hasan Gülmez. Surun gediğine kurmuş ocağı, pazarcılara çay satıyor; "Ben aslında şoförüm" diyor, "Cumartesi-pazar gelir burada çalışırım, anlarsın. Bak buradaki ucuzluğun sırrı şudur. Bunlar hep parti malıdır. 300 liralık malı da 50 liralık malı da toptan aynı fiyattan alıyorlar. Tabii ortalama ucuza geliyor. Bir de, esas kaliteli mal buraya pek uğramaz tabii. Fabrika malında mesela ufak bir arıza filan olur, buraya gelir. Ama bakma sen, iyidir."

Sur dibindeki pazarın büyük kısmı giyim eşyasına ayrılmış. Tiril tiril, dallı güllü yazlıkların üzerine, kalın ceketler paltolar atılmış. Kürklü gibi olanlar askıda, başköşede.

Pazarda fabrika malı yenilerin yanında, eski mal satan tezgahlar da var. Hasan Kesikoğlu ve karısı Fehmiye Topkapı'nın en eskilerinden. "Kırk yıldır bu işi yaparız" diyor Hasan Kesikoğlu, "50 liraya, 25 liraya kadın entarisi veriyorum, haydi 10 liraya kadın entarisi veriyorum" diye bağırıyor. Perde perde yükseliyor sesi. Ve alçak sesle anlatmaya devam ediyor: "Fakir fukara bizdeki malı bile alamıyor, inanır mısın? Yani alıyor da, gidiyor, bir iki dönüyor, yine geliyor filan... işte öyle"

Hasan Kesikoğlu'nun karısı Fehmiye Hanım "En ucuz sergi benim sergimdir" diye övünüyor, "Yaz-kış buradayız işte. 50 liraya, 25 liraya veriyoruz elbiseleri, mantolar 100 lira. Ne yapalım, millet fakir, alıyor. Biz de fakiriz, bunları böyle satıyoruz işte."

* * *

Sinoplu Fethi Karabacak ve arkadaşı 33 gündür inşaatlarda çalışıp, 4 bin lira kazanmışlar. "Hepsini Topkapı'ya bırakıp geri dönüyoruz" diyorlar. "Topkapı normal sayılır fiyat bakımından. Pazarlık yaparsan normale gelir, yapmazsan buraya da güç yetişmez."

Sinoplu Fehmi'nin ayağında gıcır, gıcır ayakkabılar, 400'e almış. Pazarın çamurundan sakına sakına Sinop otobüslerinin kalktığı garajlara doğru gidiyorlar, hemşehrisi ile el-ele...

* * *

Sur dibinden az ötede, garajın arkasında asıl bit pazarı ver alıyor. Modern dişçi koltuğundan, eski fotoğraf kolleksiyonuna, mobilyadan takma göze kadar her şey bulunur diye şöhret yapan yer işte burası, sur dibi değil. Sur dibi daha çok elbise üstüne iş yapıyor.

Bit pazarında her şey bulunur ama, bugünlerde pazarı büyük bir uğultuyla dolduran kalabalık kışlık manto, palto, elbise ve ayakkabı satan tezgahların etrafında birikmiş. Bir de eski sobaların.

Eski sobalar da cirsine göre müşteri buluyor. Gaz sobalarının hiç alıcısı yok. Gaz bulunmuyormuş. Odun ve kömür sobaları ise revaçta.

Pazarı iyi tanıyan bir satıcı tezgahtaki malların kaynağını şöyle anlattı: "Şimdi mesela sen memursun, diyelim polis müdürüsün, yahut öğretmensin. Seni tutuyorlar Erzurum'a veriyorlar. Kamyon en az 30 bin ister. Sen ne yapıyorsun? Evinin eşyasını, soba, yatak, radyo, ocak, neyin varsa elden çıkartıyorsun. Gittiğin yerde yenisini alıyorsun, daha ucuza geliyor. İşte bunlar o mallar."

Erzurum'a giden polis müdürünün Şakir Zümre kömür sobası 1200 liraya satılıyor bugünlerde bit pazarında.

* * *

Mehter Takımında Kössembaşılıktan emekli Hayri Baba (Hayrettin Alpaslan) da Bit Pazarında iş tutmuş. Tamir yapıyor, alıyor, satıyor. "Bizde her şey var, aspirinden tut, at çivisine kadar. Döküm sobalar var mesela, bizde 1500-2000 Dışarıda bunlar 8-10 bini buluyor vitrinde. Hem bunlar eski dökümdür, kalındır, yenileri ince oluyor, zayıf düşer bunun yanında. Odun sobası dışarıda 700-800 lira. Bize gelse 150-200. Ama pek gelmiyor."

* * *

Bit Pazarında fiyatlar böyle. Etiket koymak diye bir usul yok. Ama fiyatları işitince, insan on onbeş yıl gerilere gidiyor. Sanki o eski günler...

Yine eski günlerden bir şeylerle, mesela iki melamin tabak karşılığı verdiğiniz çeketinizle de karşılaşabilirsiniz, Topkapı'daki Bit Pazarında. En iyisi gidip görmek...

Hasan Kesikoğlu'nun tezgahı pazarın emektarlarından "Millet yoksul, bu fiyata bile zor alıyor" Fehmiye Kesikoğlu "en ucuz malı biz satarız" alıyor.

163 milyonluk döviz kaçakçılığı davasına devam edildi

İSTANBUL

Polisin, İstanbul'da yaptığı operasyon sırasında 163 milyon liralık dövizle yakalanan üç sanığın duruşmasına dün İstanbul 8. Asliye Ceza Mahkemesinde devam edildi.

Tutuklu olarak yargılanan sanık Mehmet İhsan Uygur dünkü duruşmada verdiği ifadede "Şahsen tanıdığı ancak adını bilmediği bir kişinin kendisine bir paket ile bir valiz vereceğini ve bunları Haseki Hastanesinin karşısındaki durakta bekleyecek olan birine vermesinin karşılığında 20 bin lira ödeyeceğini söylediğini" anlattı.

Sanık Mehmet Ihsan Uygur, bu kişinin kendisine yarım olarak bir yabancı para verdiğini, bu paranın diğer yarısını gösterecek olan kişiye paketi ve valizi bırakmasını istediğini söyledi ve şöyle konuştu.

"Olay günü konak garajına gittim. Benzinim yoktu. Bir şahıs geldi ve bir valiz ile gazete kağıdına sarılı paketi bana teslim etti. Garajda çalışmakta olan Turgut Bayer, Anadolu yakasında bir benzinci tanıdığını ve bana oradan benzin bulabileceğimi söyledi. Bu sırada, yine garajda çalışan Hasan Hulusi Tosun da mesaisi bittiği için karşı tarafta bulunan evine gideceğinden bizimle gelmek istediğini söyledi. Onu da otomobile aldık. Daha elli metre gitmeden polisler bizi çevirdiler."

Sanık Mehmet İhsan Uygur polislerin kendilerini İzmit'e götürdükleri, burada kendilerine işkence edilerek suçu zorla kabul ettirilmeye çalışıldığını iddia etti.

Ünlü İtalyan Mimarı Bruno Zevi'ye onur doktorası verildi

İSTANBUL (ÖZEL)

Devlet Güzel Sanatlar Akademisinin düzenlediği 2. Sanat Bayramına çağrılı olarak gelen, ünlü İtalyan Mimar Bruno Zevi'ye, Akademi tarafından onur doktorası verildi.

Sanat Bayramında üçüncü gün bildirisini sunan Bruno Zevi'ye, onur doktorası Güzel Sanatlar Akademisi Başkanı Prof. Orhan Şahinler tarafından verildi. Modern mimarinin en önemli isimlerinden biri olan Zevi, Organik Mimarinin sozcülerindendir.

Mimariye evrensel bir gözle bakan, ilginç yapıtları ve önerileri ile çağımızın en tanınmış birkaç mimarından biri olan Zevi, halen Roma Üniversitesi Mimarlık Bölümü öğretim üyesidir.

Temel eğitim ikinci kademe okulunun açılma koşulları belirlendi

● Okulun açılacağı yerin nüfusunun en az 2 veya 3 bin kişi olması gerekiyor

ANKARA (ÖZEL) Milli Eğitim Bakanlığına bağlı orta dereceli okulların açılma esaslarına ilişkin olarak "Orta dereceli okulların açılma esasları yönetmeliği"nin 4. maddesi değiştirilerek "Temel eğitim ikinci kademe okulunun" açılma koşulları belirlendi.

Bu konuda Resmi Gazetede yayınlanan yönetmeliğe göre, temel eğitim ikinci okulun açılma koşulları şöyle: "Okulun açılacağı yerin nüfusunun 2000, çağ nüfusunun 150, okul açıldığında birinci sınıfa gelme olasılığı bulunan çocuk sayısının 25'den az olmaması gerekir."

Bu nüfusa ulaşmamış yerleşim birimleri ise, bu birimlerle sıkı ilişkide olan yerlerle birlikte değerlendirilerek bir bütün olarak "temel eğitim bölgesi olarak" kabul ediliyor. Bu bölgelerde nüfusun 3 bin, çağ nüfusunun 200, okul açıldığı zaman birinci sınıfa gelme olasılığı bulunan çocuk sayısının da 25 olması gerekiyor.

Ayrıca temel eğitim yapılacak yerdeki ilkokul binasının temel eğitim programının uygulanmasına elverişli olması ve donatım eşyalarının da yerel olanaklarla sağlanması şartları da yönetmelikte yer alıyor

İzmir Yüksek Hemşirelik Okulu öğrencileri boykotta

İZMİR (ÖZEL) Ege Üniversitesine bağlı Yüksek Hemşirelik Okulunda uygulamalı derslerin teorisi verilmeden yaptırılmasına karşı çıkan öğrenciler boykota geçtiler. 1979-80 öğrenim yılında yeni yönetmeliğe göre, tüm 2. sınıf öğrencileri sabah pratik, öğleden sonra teorik ders göreceklerdi. Ancak öğrenciler bu uygulamanın hem yorucu olduğunu hem de teorisiz pratik uygulamayı geliştirdiğini savunuyorlar.

Bu uygulamanın değiştirilmesi için daha önce dekanlığa topluca dilekçe verdiklerini söyleyen öğrenciler, istekleri-nin kabul edilmemesi üzerine boykota başvurduklarını belirtiyorlar. Yapılan bu ilk iki günlük boykot sonucu, okul idaresi istekleri kabul ettiğini açıklamıştı. Ancak idarenin tekrar fikrini değiştirip, eski yönetmeliği uygulamaya devam etmesi üzerine boykot yinelendi. Öğrenciler önce teorik dersler verilmeden stajların sürdürülmesi halinde boykotu devam ettireceklerini söylüyorlar.

Sıkıyönetim Mahkemesi bir komandonun mahkumiyetine itiraz eden Yargıtay kararına direndi

İSTANBUL İstanbul Sıkıyönetim Askeri Mahkemesi Askeri Yargıtaydan bozularak gelen bir davada daha önce görevli memuru öldürmeye tam teşebbüs suçundan 15 yıl ağır hapis cezasına çarptırılan ülkücü komando sanık Abdurrahman Al hakkındaki eski kararında direndi.

Sanık Abdurrahman Al İstanbul Sıkıyönetim Askeri Mahkemesince 29 Mart 1979 tarihinde yapılan duruşmada görevli polis memurunu öldürmeye tam teşebbüs suçundan TCK 449. maddesi uyarınca hayat boyu hapis cezasına çarptırılmıştı. Ancak eylemin teşebbüs aşamasında kalması nedeniyle ceza 15 yıl ağır hapis cezasına indirilmişti.

Gazipaşa Lisesi Öğretmenler Kurulu kararı:

"Can güvenliği ve öğrenim özgürlüğünü sağlamanın yolu birlikten geçiyor"

ANTALYA(ÖZEL) Gazipaşa Lisesi Öğretmenler Kurulu bir toplantı yaparak, okullarda öğrenim özgürlüğü ve can güvenliğinin sağlanmasını, grevli toplu sözleşmeli sendika hakkının tanınmasını isteyen bir metnin Milli Eğitim Bakanlığına gönderilmesini kararlaştırdılar.

Gazipaşa Lisesi öğretmenlerinin ortak açıklaması özetle şöyle:

"Bizler Gazipaşa Lisesi öğretmenleri olarak, artan hayat pahalılığı karşısında, maaşlarımızın da buna oranlı olarak artmasını istiyoruz. Her okulda değişik olan ücret durumumuza açıklık getirilmesini istiyoruz. Sorunlarımız oldukça çok. Tüm bunların çözümü için grevli topl. sözleşmeli sendika hakkı istiyoruz.

"Bu açıklamamız özellikle öğrenim özgürlüğü, can güvenliğiyle ilgilidir.

"Okullarımızdaki öğrenim özgürlüğü ve can güvenliği ciddi bir tehdit altındadır. Hangi çevreden gelirse gelsin, hangi öğretmene yönelirse yönelsin, öğretmenlerin can güvenliğine ve öğrenim özgürlüğüne yönelen saldırıları şiddetle lanetliyoruz. Bu tip saldırılara hep birlikte tepki gösterilmesini öneriyoruz.

"Öğrenciler, düşünce ayrılıklarını birbirleriyle tartışarak, birbirini ikna ederek gidermeye çalışmalıdırlar. Buna uymayan zor kullanmakta direnenlerin okulla ilişiği kesilmelidir. İlgililer öğrenme özgürlüğünü sağlamak için etkili tedbirler almalıdırlar.

"Okullarımızdaki kargaşayı gidermek için okul çatısı altında herkes seferber olmalıdır. Okul müdürleri sık sık öğretmenler kurulunun görüşlerini almalıdır. Orta öğretimde öğrencileri kısmen yönetime katan onur kurulları işletilmelidir. Öğrencilere de sorumluluk verilmelidir. Öğrencilerin sorunlarına sahip çıkılmalı ve bunların çözümü için çalışılmalıdır. Bu çalışmada velilere de danışılmalı ve velilerle işbirliği yapılmalıdır.

"Okullarımızdaki huzuru sağlamanın bir yolu da öğretmenlerin birleşmeleridir. Öğretmenlerin tek bir çatı altında toplanmasından, özlük sorunlarının olduğu kadar, meslek sorunlarımızın da el ve gönül birliğiyle çözümü için mücadele edilmesinden yanayız.

"Bu hareketimizin en geniş öğretmen topluluğunun düşüncelerini yansıttığına, öğrencilerimizin, velilerin, Bakanlığın, bütün kamu oyunun desteğini alacağına inanıyoruz. Gene bu hareketimizin öğretmenlerin, öğrencilerle öğretmenlerin birliğine, ülkemizin şiddetle ihtiyaç duyduğu barışa ve demokrasiye katkıda bulunacağı kanısındayız.

"Milli Eğitim Bakanlığına, meslektaşlarımıza ve kamuoyuna saygı ile duyururuz."

"Bayrama yetiştireceğiz" diyorlar

Fener halkının da desteği ile yapılan temizleme çalışması akşama kadar bitirildi.

Halk, yakılan TİKP Fener Temsilcilik binasını onarmaya girişti

İSTANBUL(ÖZEL) Dev-Solcular tarafından yakılan Türkiye İşçi Köylü Partisi Fatih İlçesi Fener Temsilciliği binasını yeniden onarma faaliyeti başladı.

Temsilcilik binasının yandığı haberinin duyulmasından sonra Fener halkı ve TİKP Fatih İlçesi üyeleri, ilk önce binanın içindeki moloz yığınlarını, çevre sakinlerinin verdiği el arabaları ve küreklerle taşıyıp, temizlediler. Sabotaj olayını derin bir nefretle karşılayan Fener halkı, temizlik çalışmasına katılarak "Bu olayı nefretle kınıyoruz, bunlar bizleri düşünmüyorlar, burada bütün evler ahşaptır ve şimdiye kadar burada bir çok yangın çıkmış ve bir tek yerde çıkan yangın, evler ahşap olduğu için hemen yayılmış, büyük zararlara yol açmıştır. Bunlar, bunu düşünmedikleri gibi, böyle olaylara [illegible] içimizde huzursuzluk çıkarmak, bizleri bölmek istiyorlar. Bunu yapmak Fener halkına ihanettir, görüşleri ayrı olabilir, gelsinler tartışsınlar, böyle yapmakla ellerine huzursuzluk çıkarmaktan başka ne geçecek, bu tür olayları çıkaranları bizler nefretle kınıyoruz" dediler.

Büyük bir kalabalığın coşkuyla çalıştığı temsilcilik binası akşama kadar temizlendi, yanan tahtalar çıkartıldı, çöpler düzenli bir şekilde toplanarak kaldırıldı. Çalışmaya katılanlar "Fener halkına, sizlere, söz veriyoruz, bu binayı Kurban Bayramına kadar yeniden inşa edip, Kurban Bayramı kutlama törenini bu binada yapacağız. Partimize, halkımıza sürekli saldıran, huzursuzluk çıkartan, anarşinin kaynakları MHP ve Rus uşağı TKP ile sahte solculara karşı şimdiye kadar verdiğimiz mücadeleyi bundan sonrada yine Fener halkı ile birlikte yılmadan sürdüreceğiz" dediler.

İstanbul ve İzmir'de iki büyük soygun

Kayseri, Ağrı ve Ankara'da üç kişi öldürüldü

● İstanbul'da banka şubesine para götüren araçtaki yedi buçuk milyon lira silahlı beş kişi tarafından gasbedildi

● İzmir'de silahlı soyguncular bir bankadan 300 bin lira para ile bankanın veznedarının silahını çaldılar

● Komandolar Kayseri Devlet Hastanesi Saymanını öldürdüler

● Kars AP İl Başkanının katil sanığı yakalandı

HABER MERKEZİ İstanbul'un Çemberlitaş semtindeki bir banka şubesine para götürmekte olan araç dün saat 17.45 sıralarında silahlı beş kişi tarafından soyuldu.

Zırhlı araçta SSK'dan alınan iki buçuk milyon liralık çek ve beş milyon lira nakit para bulunduğu belirlendi. Personeli etkisiz hale getiren soyguncular olaydan sonra Kadırga yönüne doğru kaçtılar

Olayla ilgili olarak içlerinde banka müdürü ve yardımcısının da bulunduğu altı banka personeli gözaltına alındı.

Soyguncular İzmir'de de 300 bin lirayı gaspettiler

İş Bankası İzmir Şehitler Şubesi dün sabah saat 10.15'de silahlı ve bombalı dört kişi tarafından soyuldu. Soyguncular bankadan yaklaşık 376 bin lira ve veznedara zimmetli bir tabancayı alarak kaçtılar.

Görgü tanıkları ve yetkililerden alınan bilgiye göre, dün sabah İş Bankası Şehitler Şubesine gelen dört kişi çalışanlara ses çıkarmamaları ve kıpırdamamaları için ihtar ettiler. Birinde tabanca, diğer üçünde ise uzun namlulu otomatik tüfekler ve ellerinde el bombaları da bulunan soyguncular, bankadakileri bir köşeye toplayarak etkisiz duruma getirdikten sonra iç ve dış kasaların açılmasını istediler.

Açılan kasalarda bulunan toplam 376 bin lirayı alan soyguncular, ellerindeki bombaları banka kapısına bırakarak süratle olay yerinden uzaklaştılar.

EŞGALLERİ BELİRLENDİ

Banka çalışanlarının verdiği bilgiye göre, askeri parka giymiş olan soyguncu-lardan biri beyaz gözlüklü ve sarı bıyıklı diğer soyguncu-lardan birinin ise siyah güneş gözlüğü taktığı, orta boylu ve kumral olduğu belirlendi. Kapıda gözcülük görevi yapan iki soyguncunun ise kesin eşgalleri belirlenemedi.

50 kişi gözaltında

İzmir'de dün cenaze töreninden dönen Halkın Kurtuluşçuları ile polis arasında çatışma çıktı.

Cenazeden dönmekte olan 400 kişilik kadar Halkın Kurtuluşçularının Yaghaneler semtinde bekleyen polislere ateş açmaları üzerine çatışma çıktı. Olayda 3'ü polis olmak üzere 8 kişi yaralandı. Yaralananların silahla değil kavga sırasında çeşitli yerlerinden hafif yara aldığı bildiriliyor

Olaydan sonra 50 kişi gözaltına alındı. Soruşturmaya devam ediliyor.

Komandolar Kayseri Devlet Hastanesi Saymanını öldürdü

Kayseri Devlet Hastanesi Saymanı Sait Çelik dün sabah uğradığı silahlı bir saldırı sonucu öldürüldü.

Evinden çıktıktan hemen sonra, henüz kimlikleri belirlenemeyen ve iki kişi oldukları sanılan saldırgan komandolar, sol görüşlü Sait Çelik'i silahla taradılar Sait Çelik aldığı kurşun yaralarıyla olay yerinde öldü.

Ankara'da bir genç vuruldu

Ankara Dikmen'de bir evde önceki gün meydana gelen bir olayda Gazi Şahan isimli bir kişi evinde ölü olarak bulundu.

Toprak Mahsulleri Ofisinde memur olarak çalışan Şahan, üç ay önce geçirdiği bir kazadan dolayı evinde istirahatli olarak yatarken kafasına saplanan tek kurşunla öldü. Şahan'ın eşi kocasının 'sol' görüşlü olduğunu, olay günü eve iki kişinin geldiğini, beyi ile bu iki kişinin silah talimi yaparken bir silah sesi duyduğunu, odaya girdiğinde ise, Şahan'ı yatakta ölü bulduğunu söyledi.

Ağrı'da

Milli Eğitim Bakanlığında çekilen kura sonucu Patnos ilçesinin Taşkın köyüne atanan Gürdül Mandal önceki gece kimliği belirsiz kişilerce açılan ateş sonucu öldürüldü

Kars AP İl Başkanının katil sanığı yakalandı

AP Kars İl Başkanı Medet Alibeyoğlu'nu öldürmekten sanık olarak aranan bir kişi silahlı çatışma sonucu güvenlik kuvvetleri tarafından yakalandı.

Kars Valisi Orhan Pirler olayla ilgili olarak şu açıklamayı yaptı. "Olayın sanığı olarak Adil Aydın adlı şahsı bir süreden bu yana arıyorduk. Geçtiğimiz günlerde sanığın Arpaçay ilçesinin Tepeköyünde saklandığını saptadık. Köyü jandarma çevirdi. Jandarma ile saçatışmada AP il başkanının katili yakalandı."

Ankara'da iki komando hapis cezasına çarptırıldı

Ankara Sıkıyönetim Askeri Mahkemesinde 4 Şubat 1978 günü Battalgazi Gününü ve Aziz Erdoğan'ı yaralayan komandolar Ahmet Göksu 19 yıl 4 ay, Hüseyin Akyıldız 7 yıl 11 ay hapis cezasına çarptırıldılar.

Rize'de

Rize'nin Ardeşen ilçesinde iki kişi ile polis arasında çıkan çatışmada üç polis yaralandı. Cumali Varıl ve Ziya Besli adlı gençlerin açtığı ateş sonucu yaralanan polis memurları Mehmet Aydın, Faruk Yılmaz ve Tevfik Ulusoy hastaneye kaldırıldılar.

Urfa'da

Hilvan'da 63 AS 314 plakalı otomobile kimliği belirlenemeyen kişilerce açılan ateş sonucu yolculardan Mustafa Kır ağır yaralandı.

Öte yandan Halfeti ilçesi Akçayık köyü öğretmeni Arif Karazeybek'i öldürmekten sanık Hüseyin Akar yakalandı

Gaziantep'te

Gaziantep Devrim Lisesi öğrencisi M.Salih Durmaz'ı öldürmekten sanık Eğitim Enstitüsü öğrencileri Mecit Mazlumlar ve Hayri Yeşilbağ ile Devrim Lisesi öğrencisi Mustafa Ezer yakalandılar.

Manisa'da

Manisa'nın Alaşehir ilçesinin Kaymakamı Fahrettin Ölmez'in evi dün sabah saat 02.00 sularında kurşun yağmuruna tutuldu. Olayda yaralanan ve ölen olmadı.

TURGUTLU'DA dün sabaha karşı Ali İhsan İra'ya ait radyo-televizyon tamirhanesine patlayıcı madde atıldı.

DÜZELTME

Gazetemizin dünkü sayısında Vakıflar Bankası Yenişehir Şubesi soygunundan sanık Ali Milli için "Apocu" ifadesi kullanılmıştır. Ailesi Ali Milli'nin Apocularla ilgisi olmadığını belirtmektedir. Hatayı düzeltir, özür dileriz.

Kahramanmaraş davası müdahil avukatları toplu halde bir duruşmayı izlerken. (Fotoğraf: AYDINLIK)

Maraş davasındaki müdahil avukatlar mali durumları ile ilgili bir açıklama yaptılar

ADANA (ÖZEL)

Haziran ayı başından itibaren Adana Sıkıyönetim Mahkemesinde görülmekte olan Kahramanmaraş olayları davasına, müdahil olarak katılan avukatlar, mali durumlarına ilişkin bir rapor yayınladılar.

Bilindiği gibi müdahil avukatlar, 5 aydır devam eden duruşmalara, vekalet ücreti almaksızın, girmekteler. Mahkeme masrafları, ve diğer giderleri karşılamak için açılan hesap numarasına, gönderilen bağışlarla bugüne kadar süren çalışma sonucu, müdahil avukatların yayınladıkları mali rapora aşağıda yer veriyoruz:

Yüzlerce kişinin öldüğü, 700'ü aşkın işyerinin tahrip edildiği, yüzlerce evin yakıldığı ve binlerce insanın çeşitli biçimlerde mağdur edildiği, Kahramanmaraş katliamı ve isyanı davası beş aya yakın bir zamandır, Adana Sıkıyönetim Mahkemesinde yürütülmektedir. Bizler, mağdur müdahillerin vekili olarak, yargılamanın başladığı dört Hazirandan bu yana duruşmalara aralıksız katılmaktayız.

Bu dava, bine yakın sanığı ve binlerce mağduru olan ve bugüne kadar ülkemizde görülen en büyük davadır. İsyan ve katliam davasının diğer önemli bir özelliği de, anarşi ve terörün kaynaklarından birine karşı yönelmiş olmasıdır. Anarşiye karşı mücadele ve demokrasinin geleceği açısından, bu davanın sonucu önemli bir etkide bulunacaktır. İşte bu nedenle isyan ve katliamın hesabının sorulmasına büyük bir önem veriyoruz:

Şimdiye kadar müdahil vekilleri olarak imkansızlıklara ve zorluklara rağmen, üzerimize düşen bütün görevleri eksiksiz yerine getirmeye çalıştık. Gerçek suçluların, isyan ve katliam tertipçilerinin, suç örgütü MHP'nin, bu olaydaki sorumluluğunun ortaya çıkartılması için, kanunların bize tanıdığı olanaklar ölçüsünde çaba sarfediyoruz.

Bizler bu davaya katılmak isterken, önümüzde gerek maddi ve gerekse manevi bakımdan birçok zorluklar olduğunu görüyorduk. Fakat halkımızın, ve demokrasi güçlerinin desteği ile, bu işin üstesinden de gelebileceğimize emindik. Nitekim yanılmadık. Hukuk çevreleri ve halkımız, gerek fikri ve manevi yardımlarıyla ve gerekse masraflarımızı karşılamak üzere bağış yaparak önemli bir destek sağladılar.

4 Hazirandan bu yana haftada 3-4 gün olmak üzere, duruşmalar aralıksız sürmektedir. Gerek çok hacimli dosyaların incelenmesi ve gerekse duruşmaların takip edilebilmesi için, Adana'da sürekli bulunmamız gerekmektedir. Bu nedenle Ankara ve İstanbul'daki bürolarımızı ve işyerlerimizi, dava boyunca bırakıp bütün zamanımızı bu mücadeleye ayırdık. Dava sonuçlanıncaya kadar, Adana'da kalmaya ve davayı takip etmeye devam edeceğiz.

Bugüne kadar gerçekleşen gelir ve gider tablomuz aşağıdadır:

GELİRLER:

I. Bağışlar:

1.Adana	13.500 TL.
2.Kahramanmaraş	24.700 TL.
3.Ankara	25.500 TL.
4.Gaziantep	7.800 TL.
5.Samandağ	1.850 TL.
6.Mersin	1.500 TL.
7.Osmaniye	750 TL.
8.Çeşitli il ve ilçelerden	5.650 TL.
Toplam bağış miktarı	81.250 TL.

II. Sanık ve Müdahillerin Verdikleri Miktarlar:

1.Müdahil vekillerden alınan miktar	5.500 TL.
2.Bazı ilerici sanık yakınlarının verdiği	23.000 TL.
3.Adana'da bazı hukuki işlerden elde edilen	28.000 TL.
Toplam	56.800 TL.
Toplam Gelir	138.050 TL.

GİDERLER:

1.Fotokopi masrafı	60.500 TL.
2.Taksi-Dolmuş-Yol masrafı	25.370 TL.
3.Adana'daki bina kirası	12.000 TL.
4.Mutfak ve sair ev masrafları	26.800 TL
5.Kırtasiye, hastane-ilaç, baro aidatları, büro tamiratı ve sabit masraflar	48.330 TL.
Toplam Gider	173.000 TL.

Çizelgeden de anlaşılacağı gibi, masrafların 34.950 lirasını borç alarak karşıladık. Yukarıdaki hesaplar Eylül sonundaki durumu göstermektedir. Ekim ayı hesabı bu çizelgede gösterilmemiştir. Ayrıca, Ankara ve İstanbul'daki ailevi masraflarımız yukarıdaki masraflar içinde gösterilmemiştir. Bunları da borçla karşılamaya çalışıyoruz. Çizelgedeki hesaplar, Adana'daki personel dahil 8 kişinin masraflarını da içermektedir.

Görüldüğü gibi gelirlerimiz esas olarak bağışa dayanmaktadır. Davayı ücretle takip etmiyoruz. Çünkü müvekkillerimiz yakınları ölen, evleri ve işyerleri yanan, yerlerinden ve yurtlarından edilen insanlardır. Şüphesiz ki bunların da güçleri oranında desteğini istedik.

Masrafımızın en önemli bölümünü fotokopi ücreti oluşturmaktadır. Her duruşma tutanakları ortalama 200 sayfayı bulmaktadır. Haftada ortalama 800-900 sayfa tutanak çıkmaktadır. Bunun fotokopi ücreti ise asgari 4-5 bin lira tutmaktadır.

Davanın daha en az 4-5 ay devam etmesi durumu vardır ve masraflarımız da buna göre artacaktır.

Bu vesileyle gerek fikri ve manevi açıdan ve gerekse bağışlarıyla bizi destekleyen bütün halkımıza teşekkürlerimizi iletir, yardımlarının devam etmesini dileriz.

K. M. Davası müdahil avukatları adına
Av. Barış YİĞİT

ABD'nin Türkiye Büyükelçisi Spiers:

"Ev sahibimizin onayı olmadan hiç bir şey yapılmamaktadır"

İSTANBUL (AA)

ABD'nin Türkiye Büyükelçisi Ronald L. Spiers, dün ROTARY Kulübünde yaptığı konuşmada, Türkiye ile Amerika arasındaki ilişkilere değindi.

Büyükelçi konuşması sırasında, Türkiye'deki Amerikan üslerine değinerek ABD'nin Türkiye'ye yaptığı yardımla üslerin kullanılması arasında bir bağ olmadığını söyledi ve "Ev sahibimiz ülkenin onayı olmadan hiç bir şey yapılmamaktadır. Türkiye kendi evinin sahibidir. Biz bir misafiriz ve müttefik durumundayız" dedi.

Büyükelçi Spiers Kıbrıs konusuna değinerek taraflar arasında varılacak bir anlaşmayı memnunluk-la karşılayacaklarını da belirtti

açıkça — DOĞAN YURDAKUL

Sıkıyönetim Mecliste

O gün Sıkıyönetimin 19 ilde iki ay daha uzatılmasına ilişkin Bakanlar Kurulu tezkeresi görüşülecekti.

CHP Ortak Grubu sabah toplanıyordu. Genel Başkan çok sinirliydi. Kapının önünde bekleyen eski meslektaşlarını neredeyse azarlayarak, hışım gibi grup odasına daldı. Özellikle Turgut Artaç'ın bir gün önce yaptığı konuşmanın basında tam metin yer almasına içerlemişti.

Grup toplantısında bir karar alındı:

"Grupta konuşulanları basına sızdıranlar cezalandırılacak!

Ama grupta konuşulanların basına sızdırılmaması kararı da, alındığı anda basına sızmıştı!

Basının haber alması Abdulhamit zamanında engellenememişti ki şimdi engellensin.

Ecevit'in tavırlarından da, konuşmasından da halen akıldanelerin etkisi altında olduğu anlaşılıyordu. "Kurultayda" diyordu, "bütün delegeler ne kadar özgür davranıyorsa, ben de o kadar özgür davranacağım."

* * *

Demirel Çankaya'dan Meclise topu kucaklamış olarak geldi. Bunu bir bayram hediyesi olarak kabul edip, bayram süresinde oynayacak ve bayramdan sonra geri mi verecekti? Yoksa temelli alıp hükümeti kuracak mıydı? Meclis kulisinde ağır basan kanı ikinci fikir yönündeydi. Hatta Sadettin Bilgiç'in elinde kağıt kalem, Bakanlar Kurulu listesini hazırlamakta olduğu söyleniyordu.

AP Grubundan Sıkıyönetime "evet" kararı kolaylıkla çıktı. Onlar şimdiye kadar "Sıkıyönetime hayır" dedilerse, CHP'nin Sıkıyönetimi sulandırması yüzünden böyle demişlerdi. Şimdi CHP hükümeti diye birşey olmadığına göre Sıkıyönetimi onaylayabilirlerdi.

* * *

İki büyük partinin "evet" kararı almasından sonra, Sıkıyönetim görüşmesinin hiç bir zevki kalmamış gibiydi. MHP sözcüsünün askeri savcı ve hakimleri suçlayan konuşması, CHP sözcüsünün anarşinin boyutlarını anlatması tartışmasız dinlendi.

Ta ki İhsan Ataöv çıkıp Rahşan Hanımdan sözedinceye kadar. AP sözcüsü Ataöv konuşmasını yaparken, CHP sıralarından "Yahya'dan bahset" lafları duyuldu.

Ataöv bu laf atmalara karşılık vermeye başladı: "Yahyalar cezalarını buldu. Rahşanlar da bulacak. Umut gazetesinin..." derken ortalık karıştı. Bu arada her ne hikmetse CHP adına Metin Tüzün "sataşma var" diye sözaldı. Rahşan Hanıma söz uzatılması CHP'nin "içişlerine karışmak" olarak nitelenmişti. Metin Tüzün'ün bu sözleri, Meclisi değil, CHP Kurultayını düşündüğünü gösteriyordu. "Halkın teveccühünü kazanmış bir partinin, başka bir partinin içişlerine karışmasını yakışıksız buluyoruz. Rahşan Hanım Türkiye'nin bir hanımefendisidir. Ecevit'in umut olup olmadığı da kamuoyu önünde tartışılmıştır. Ama Demirel'in birşeyi vardır ki o tartışılmamaktadır..." der demez ortalık tekrar karıştı.

Demirel "sataşma" gerekçesiyle sözaldı: "Benim tartışılamayan neyim varsa söyleyin de, ben de cevap vereyim" dedi ve oturdu.

Metin Tüzün söylesin mi, söylemesin mi diye ortalık tekrar karıştı. Başkan Karakaş oya sundu. AP'nin ön sıralarındakiler hep birlikte ellerini kaldırdılar. Metin Tüzün'ün konuşmasını, Demirel'in de cevap vermesini istiyorlardı. Ama maalesef arka sıralarda uyuklamakta olan AP'liler tartışmayı kaçırmışlardı. CHP'li birinin konuşup konuşmamasının oylandığını görünce, kendi gruplarının lehte olduğunu anlayamadan otomatikman aleyhte el kaldırdılar.

Karakaş havadaki elleri saymadan "Konuşmasın diyenler çoğunlukta" deyince ortalık bir daha karıştı. "Baştan say" diye bağrışmalar oldu. Karakaş buna rağmen "Bu konuyu ilerde tekrar tartışırız" diyerek Sıkıyönetime döndü.

Neden sonra Başkanlık Divanı Yahya Bey, Rahşan Hanım meseleleri ile Sıkıyönetim meselesinin bir ilgisi olmadığına karar vermişti.

— Ve Sıkıyönetim kabul edildi.

Adliyeciler: "En önemli sorunumuz yüzde 50 tazminattan yararlanamamak"

ANKARA (ÖZEL)

Adliyeciler Yardımlaşma ve Dayanışma Derneği (TÜMAD-DER)'in Genel Kurulu 27 Ekim Cumartesi günü yapılıyor. Adliyecilerin sorunlarının geniş bir şekilde tartışılacağı Genel Kurulda yeni yönetim de belirlenecek.

Kongre hazırlıkları sürerken yeni seçilen Ankara şube yöneticileri ve üyeler sorunlarını gazetemize anlattılar. Adliyeciler en önemli sorunlarının yüzde 50 tazminat meselesi olduğununda birleştiler. Şöyle dediler: "Bizlere ceza verileceği zaman Hakim ve Savcı Yasası uygulanıyor. Yani en ufak bir meselede bile idari soruşturma yürütülmez, hemen cezaevine gönderiliriz. Ama iş ekonomik haklara gelince 657 sayılı kanuna tabi oluruz. Böylece de hakim ve savcıların yararlandığı yüzde 50 tazminattan yararlanamayız."

Emekli Sandığında olduğu gibi, yönetime memurların da katılmasını isteyen adliyeciler "Adalet komisyonunda bir de bizlerden temsilci olmalıdır" dediler.

"Bir diğer mücadele konumuz da gardiyanların durumu" diyen adliyeciler, Anayasada angaryanın yasak olmasına rağmen, gardiyanların 12 saat çalıştırıldığını söylediler.

HALKIMIZA ÇAĞRI

Partimiz avukatları, Kahramanmaraş katliamında caniler tarafından mağdur edilen yurttaşlarımızın haklarını savunmak için, Adana'da sürmekte olan duruşmalara katılmaktadır. Halkımızı ücretsiz olarak müdahil vekilliği yapan avukatların giderlerini paylaşmaya ve dayanışmaya çağırıyoruz.

Bağışta bulunacakların bağışlarını Türkiye İşçi Köylü Partisi adına TC Ziraat Bankası Ankara Necatibey Şubesi 630/164 Nolu hesaba göndermelerini rica ederiz.

KAHRAMANMARAŞ KATLİAMININ TERTİPÇİLERİNDEN HESAP SORULMALIDIR

TÜRKİYE İŞÇİ KÖYLÜ PARTİSİ

SAHNE KULİSİ

Bir Arbuzov oyunu

İsmail Memduh

Bir Arbuzov oyunu sergileniyor başkentte, Yeni Sahne'de. Devlet Tiyatroları gösteri dağarının geçen yıldan 1979-1980 süremine sarkan bir oyunu "Söz Veriyorum." Çağdaş Rus yazarı Aleksei Arbuzov'un üç bölümlük bu sahne yazısını, Fatuş Sevengil dilimize çevirmiş. Ejder Akışık ramp ışıklarına getirmiş. Türkiye seyircisi Arbuzov'u ilk kez bu yapıtı ile tanıyor.

Rusya'da "İrkuts öyküsü" başlıklı sahne yazısı ile 1959'da ünlenmiştir Arbuzov. "Söz Veriyorum"da üç gencin Leningrad kuşatmasında başlayan on yedi yıllık bir yaşam öyküsünü dile getiriyor. Savaşın gaddar koşullarının pekiştirdiği güçlü bağın, bir rastlantı sonucu biraraya gelen üç gencin dostluğunu ne kerteye getirdiğini sergiliyor, "insan" olgusunu ön plana alarak. Üç savaşzedenin yaşamında tanış duygular, ortak sızılar muştulanıyor. Yetinmesini bilen ama kabına sığmayan istekler, yüreklerinde taşıdıkları yüce amaçlar ve savaş koşulları... Savaşın tortularını taşıyan üç gencin savaş sonrası olgunluk çağında verdikleri ödünlerle süren çelişkili yaşamları ve buna ilişkin özeleştiri oyunun eksenini oluşturuyor. Oyunun demecini, bildirisini "Marat"ın ağzından Arbuzov şöyle dile getiriyor:

"-Ölümün eşiğinde bile yaşama yeniden başlamak için geç sayılmaz.."

Bize kalırsa bu demeç, bu bildiri için de oturup üç bölümlük oyun yazılmaz! Kaldı ki insanı ön plana alan sahne yazıları ile Arbuzov, özellikle "Söz Veriyorum"da burjuva hümanizmasının kılık değiştirmiş çağdaş bir örneğini veriyor. İnsan oğlunun duygusallığı yadsınamasa da, Arbuzovca bunun dozu aşırı tutulmuş. Üçüncü bölümde "Söz Veriyorum", handiyse üç kişi arasında geçen bir aşk öyküsüne dönüşüyor. Arbuzov'un yumuşak tempolu, lirik tonlu, akışkan sahne yazısı üslubundan uzak bir sergileniş de eklenince, "Söz Veriyorum" sanki insan praksisinden bağımsız gelişen insan tarihinin, insanı yok etmeye götürüşünü muştulayan bir oyun olup çıkıyor. Bu yok etmeye götürüşten ve yıkımdan kılpayı kurtulan üç kişiden "Lika"yı Işık Yenersu çiziyor. Aşırı duygusal devinimlerinde zaman zaman grotesk (abartılı) bir "Lika".. Işık Yenersu beceri ile kolay ağlayan, bazı repliklerde kendini tutamayıp olur olmaz gülen bir "Lika".. Bir Arbuzov "Lika"sı mı? Kuşkulu!

"Marat"ı çizen Alev Sezer, özellikle "Leonidik" figüründe Engin Şenkan, üçlü takım oyunu oluşturuyorlar. Hale-Refik Eren ikilisinin gerçekleştirdiği ekonomik dekor giysilerle "Söz Veriyorum", kılık değiştirmiş burjuva hümanizmasını ramp ışıklarına getiren bir Arbuzov oyunu bize kalırsa!

Giselle'in Ankara Devlet Balesinde ilk sergilenişinde Meriç Sümen ve Sait Sökmen.

"GISELLE" balesi AKM'de İstanbul Devlet Balesi tarafından sergilenmeye başlandı

Fezal Esmen

19. yüzyıl ortalarının romantik üslup ve havasını taşıyan "Giselle" in koreografisi Jean Coralli ve Jules Perrot'tan (Paris 1841) sonra İstanbul'da Oytun Turfanda tarafından yapılarak, yine kendisi tarafından uygulandı. Müziği Adolphe Adam'ın. Orkestrayı Carmen Moral yönetiyor. Dekor ve giysiler Osman Şengezer'in.

Ankara Devlet Balesi, yapıtı geçmişte birçok kez Ankara'da, 2 kez de İstanbul Festivalinde sergiledi. "Giselle" i İstanbul'da sahneye koyan ve daha önce Ankara'daki sergilemelerde başrol Prens Albrecht'i oynayan Oytun Turfanda, Albrecht'i İstanbul'da da yorumlayacak. "Giselle" i İstanbul'da Lale Özdemiroğlu ve konuk sanatçı olarak Meriç Sümen, Rengin Taş, Hana Vlaçilova, Prens Albrecht'i Oytun Turfanda'dan sonra Ender Şavaşkurt ve konuk sanatçı olarak Lubomir Kafka dans edecek.

Geçmişte Ankara'daki temsillerde Giselle' i Meriç Sümen, Gülcan Tunççekiç, Ayla Ünal, Deniz Olcay, Rengin Taş; Prens Albrecht'i Sait Sökmen, Hüsnü Sunal, Ferit Akın, Oytun Turfanda, Üstün Öztürk, Özkan Arslan dans etmiş ve sahneye uygulanması Frederick Ashton'un düzenlemesiyle Ninette De Valois, daha sonra Anton Dolin ve Rusya'dan Yuri Grigoroviç tarafından yapılmıştı.

Tüm dünya bale topluluklarının dağarında seçkin bir yeri olan Giselle'de başrolü pek çok ünlü balerina yorumlamıştır. 19. yüzyıl ortalarında ilk kez yaratıldığında Carlotta Grisi büyük başarı sağladı. Daha sonra Fanny Elssler birinci perdede dramatik yönden onu geçti. İkinci perdede Marie Taglioni çok başarılıydı. Prens Albrecht'te ilk Lucien Petipa dans etmiş, koreograf Jules Perrot onu izlemiştir. Daha sonra yüzyılımızda Nijinsky-Dolin-Lifar-Helpman-Nureyev gibi en ünlü dansçılar tarafından dans edilen Prens Albrecht'i, çağımızda en iyi yorumlayanlardan birinin Bolşoy sanatçılarından Nikolai Fadeyechev olduğu kabul ediliyor. "Giselle" rolünde dans eden ünlü balerinalar arasında Pavlova, Karsavina, Spessivtzeva, Chauvire, Markova, Fonteyn, Ulanova, Maximova, Bessmertnova var.

Çağımızda, "Giselle"in en iyi sahne uygulaması Bolşoy'da Leonid Lavrowsky, Rambert Bale Topluluğunda Marie Rambert, Amerikan Bale Tiyatrosunda Anton Dolin, Londra'da Festival-Bale'de Mary Skeaping'inkilerdir.

Ne var ki, Londra'da çok iyi bir çekimle film arşivlerinde ölümsüzleştirilen, Lavrowsky'nin koreografisi ve Ulanova'nın dans ettiği sergilemenin, bale tarihinde çok ayrı bir yeri var. Devrim sonrası Rusya'sında balede ulaşılan teknik üstünlükler, fakat asıl önemlisi kazanılan yüksek sanat düzeyinde büyük sanatçı kişiliği ile Ulanova'nın geliştirdiği en önemli rollerinden biri de "Giselle". Ve tüm inanılır, güvenilir eleştirmenlerin ortak kanısı odur ki, Ulanova'nın yarattığının üstünde bir yorum henüz yapılamamıştır.

Oyundan bir görüntü.

İsveç'te Türkiyeli işçileri anlatan bir oyun

ABDULLAH GÖRGÜN
(STOCKHOLM)

İsveç'te Fria Pro Tiyatrosu iki yıllık bir çalışmadan sonra İsveç'te ilk kez, Türkiyelilerin hayatını konu alan bir oyun sergiledi. Devrimci bir tiyatro olan Fria Pro Tiyatrosunun 11 Ekim Perşembe günü promiyerini yaptığı oyun İsveç kamuoyunda ve basında büyük ilgi uyandırdı.

"Evin Yolu" adındaki oyun Türkiye'den maddi olanaksızlıklar nedeniyle İsveç'e çalışıp para biriktirmeye gelen Hasan isimli bir işçiyi ele alıyor.

Hasan, İsveç'te kısa zamanda çok para kazanır. Türkiye'ye dönerek bir traktör fabrikası açmayı amaçlamaktadır. İsveç'te bir traktör fabrikasında işe başlar. Daha çok para kazanmak için akşamları da fabrikanın temizliğini yapar. İş arkadaşlarının akordu yükseltmesine kızmasına bir anlam veremez. Sendikal mücadelelere katılmaya cesaret edemez. Fakat zamanla İsveç'te hayat standardı düşmeye başlar. Fabrika ürettiği traktörleri satamamaktadır. Fabrika sahibi fabrikayı satmayı düşünmeye başlar. Hasan'ı İsveç'e getiren güçler bu kez onu işsizlikle tehdit etmektedir. Hasan ise çok fazla çalıştığı ve çok kazandığı için yüklü vergi borçları altına girer. Bu yüzden daha da çok çalışması gerektiğini düşünür. Fakat zamanla bilinçli bir hemşerisi olan Mustafa'nın da yardımıyla gerçeği kavrar. Türkiye'den İsveç'e gelmenin çözüm olmadığını, işçi sınıfının her yerde ezildiğini, her yerde mücadelenin sürdüğünü ve bu mücadeleye katılmak gerektiğini görür. İsveçli bir iş arkadaşına İsveçli işçilerin de yabancı işçilerin eşit hak ve özgürlükler için verdikleri mücadeleye katılmaları, yerli-yabancı tüm işçilerin birlik olması gerektiğini söyler.

Oyun iki yıllık bir çalışmanın ürünü olarak ortaya çıktı. Oyunun yazarı Carsten Palmaer, rejisörü Stefan Böhm ve tiyatronun yöneticilerinden Micke Santoft, İsveç Türk Dernekleri Federasyonu, Türk dernekleri, diğer yabancıların dernekleri, Aydınlık Stockholm .: Frankfurt büroları, okullar, sendikalar ve değişik kişilerle ilişkiye geçtiler. Tiyatronun bütün elemanları buralara dağılarak röportajlar yaptılar, bilgi topladılar. Bazı oyuncular İsveç'teki Türkiyelilerin çoğunluğunun geldiği Konya'nın Kulu kazasını ziyaret ederek oradaki yaşantıyı incelediler.

Tiyatronun tüm çalışanlarının ortak bir ürünü olarak çıkan piyese Türkiyeli işçilerin konu alınmasının nedeni ise, onların İsveçlilerden tamamen ayrı bir kültüre sahip olması ve yabancı işçiler hiyerarşisinde en alt sırada yer almaları olarak gösteriliyor.

Sessiz Tiyatro Topluluğu "Ekmek Kavgası"nı sergiliyor

Sağır ve dilsiz sanatçılardan oluşan Sessiz Tiyatro Topluluğu, Taner Barlas ve Levent Beşkardeş tarafından yazılan "Ekmek Kavgası" adlı oyunu, 19 Ekimden itibaren her cuma akşamı 21.00 ve her pazar akşamı 18.15 seanslarında Üsküdar Sunar Tiyatrosunda sergilemeye başladı.

Levent Beşkardeş, Nursel Çelebi, Savaş Yamanlar, Nur Yaşar Üreksoy, Ahmet Aydın gibi sanatçıların rol aldığı oyun, Beşkardeş tarafından yönetiliyor. Müzik ve ses düzeni Hitay Darcan'a, masklar Kuzgun Acar'a ait. Oyundaki türküler ise Sadık Gürbüz'ün besteleri.

7'den 70'e spor... 7'den 70'e spor...

G.Afrika tecriti kırmak için boksu kullandı

- Bir süre öncesine kadar, siyah ve beyazların boks maçı yapmasını bir yana bırakın, yanyana durmaları bile olanaksızdı
- G.Afrikalı işadamı bu maçtan 5 milyon dolar kazandı
- Irkçı Başbakan ülke içindeki yalnızlığından kurtulmak için 30.000 seyircinin arasına girdi ve maçı izledi

Bir süre öncesine kadar G.Afrika'da siyah ile beyaz arasında maça izin verilmiyordu. Ancak tecrit durumunda olan yönetim kamuoyuna kendisini şirin göstermek için Tate ile Coetzee arasındaki maça izin verdi...

SPOR SERVİSİ

Güney Afrika'da bir süre öncesine kadar siyah ve beyazların boks maçı yapmasını bir kenara bırakın, yan yana durmaları bile olanaksızdı...

Ancak geçtiğimiz haftalarda yeni bir manevra yapan G. Afrika yönetimi şampiyonlukta iddiası bulunan Tate ile G. Afrikalı beyaz boksör Coetzee'nin Dünya Ağır Siklet Boks maçı yapmasına izin verdi...

Acaba Güney Afrika yönetimi gerçekten ırkçı politikasından vaz geçtiği için mi maça izin vermişti? Aslında Güney Afrika yönetimi ülke içinde ve dışında yalnız kalmıştı ve bu tecrit zincirini kırabilmek için maça izin vermişti. Tabi işin içinde milyonlarca dolar da vardı...

Güney Afrikalı işadamı "Güney Güneşi Oteller Grubu" başkanı Sol Kerzner bu organizasyonu gerçekleştirdi. Daha öncede para kazanmak amacıyla Güney Afrika'da bazı organizasyonlar düzenlemek istemişti ama kimse kabul etmemişti.

Coetzee geçen Haziran ayında Monako'da eski şampiyon Spinks'i yenmişti. Tate'de bu karşılaşma için Kerzner'in teklifini kabul etti.

Bu arada Kerzner, her ırktan insanın karşılaşmayı izleyebileceği garantisiyle para konusunda televizyon şirketlerini ikna etti. Bu arada iş adamı Kerzner, G. Afrika Spor Bakanı ile bir görüşme yaptı ve ona "ya dünya standartlarına uyarız ya da uluslararası yarışları unutalım" dedi. Bunun üzerine spor bakanı "her ırktan sporcu ve seyirciye eşit imkan tanıyacağını" açıkladı. Hatta Güney Afrika Başbakanı ile birlikte karşılaşmayı izledi.

Bu karşılaşmadan şampiyon olan Tate 400 bin, Coetzee 300 bin dolar kazandı. G. Afrikalı işadamı Kerzner'in şirketi ise 5 milyon dolar kazandı bu karşılaşmadan.

İşadamı Kerzner bu şampiyonayı en fazla kârla kaparken G. Afrika yönetimi de ülkesinde ve dünyadaki tecrit zincirini kırmak için şampiyonadan yararlandı.

Klüpler ne durumda Futbolumuzu nasıl değerlendiriyorlar?

Şeren: "Eksikliğimiz temel eğitim noksanlığı"

- "Takımımızın göze batan olumsuz yanı fizik güçsüzlüğü. Çalışmalarımızı bu yönde yoğunlaştırdık"

Galatasaray'ı kötü günlerinden kurtarma çabasında olanlardan biri de Tamer Kaptan.

Sorular, bir soru ile başlamıyor: "Galatasaray düzelecek mi...." Bu soruları yanıtlamak şimdiden zor... Konuya en yakın yetkili kişi kuşkusuz Turgay Şeren... Kendisi ile yapılacak bir söyleşi bu konuya bir açıklık getirebilirdi. Biz de öyle yaptık. Şeren'e başvurduk. Bugün Şeren'le yaptığımız görüşmenin ikinci bölümünü yayınlıyoruz.

Musa Sezer

SORU: Maçlara bir süre var. Bu boşlukta takımın daha çok hangi eksikliğini gidermeyi amaçlıyorsun?

CEVAP: Galatasaray'ın eksikliği Türk futbolunun eksikliğidir. Genel olarak temel eğitim noksanlığıdır. Takımın göze batan olumsuz yanı fizik güçsüzlüğü idi. Futbolculara fizik gücünü kazandırmak amacı ile çalışmalarımızı bu yönde yoğunlaştırdık. Onbeş yirmi günde giderileceği söylenemez. Ama birbuçuk, iki ay sonra çalışmalarımızın meyvasını alacağız. Bundan eminim.

SORU: Takımın gole gidişi tek düzeyde oluyor. Daha çok Öner'den başlayan atak.. topun ortalanması.. Gökmen'in kafa golü.. Bu konuda ne düşünüyorsun?

CEVAP: Bunun yeterli olmadığı açık.. Böyle olmasına rağmen bizim büyük bir avantajımızdır bu.. Değişik pozisyonlarda gole gitmek programımız içindedir. Özellikle orta saha oyuncularımızı gole götürmek yönünde çalışmalarımız süriüyor.

SORU: Bunu başarmak için gerekli malzeme var mı?

CEVAP: Var.. Cüneyt, Gürcan, Turgay, Mustafa gibi elemanlar bu işi yapacak kapasitededir.

SORU: Geri dörtlünüz isim olarak güçlü görünüyor. Ama sekiz maçta on gol yenmiş, nasıl oluyor bu?

CEVAP: Geri dörtlümüzde oynayanlarla, onların yedekleri göz dolduran kaliteli futbolcular.. Bir eksiklik olduğu, uyum ve oyun disiplini olmadığı kesin. Pürüzleri gidermeye, oyun disiplinini kurmaya yönelik çalışmalarımız oluyor. Galatasaray ilerideki maçlarında daha az gol yiyen bir takım olacaktır. Amaçladığımızı gerçekleştirmek için kaleci dahil, elemanlarımız yeterlidir.

SORU: Geri dörtlünün özellikle yanlarda bulunan oyuncuların çalım atarak, top sürerek hücuma katılmak istedikleri zaman zaman görülmekte.. Bunun için ne düşünüyorsun?

CEVAP: Tamamı ile yanlış bir anlayış.. Böyle bir taktik verildiğini, verileceğini düşünemem. Ayağında top olan bir geri oyuncusu çalımsız tek pasla oyun oynar. Ayağında top yok iken müsait boş yere depar yaparak aldığı topla hücuma katılabilir.

Galatasaray takımının yakın bir gelecekte oturmuş güçlü bir takım olacağına inanmakta Şeren.. Dileriz Şeren, bu inancını gerçekleştirir.

Galatasaray'ın golleri genellikle Öner'den başlayan bir akınla ve Gökmen'in kafa golüyle oluyor. Öner bir çalışma anında.

Atamalar zincirine bir halka daha..

Trabzon Bölge Müdürlüğüne 1 haftada 2 atama yapıldı

TRABZON

24 saatte dört Beden Terbiyesi Genel Müdür Vekilinin değiştirildiği içinde bulunduğumuz haftada Trabzon'da iki bölge müdürü değiştirildi.

Geçtiğimiz cuma günü Beden Terbiyesi Trabzon Bölge Müdürü Recai Ustaoğlu'nun [illegible] yen bir nedenle Bilecik'e gönderilmesi sonucu boşalan müdürlüğe Hayati Genç atandı. Ancak Hayati Genç bir gün görevde kaldıktan sonra bakanlıkça görevden alındı. Hayati Genç'ten de boşalan müdürlüğe Mustafa Sancak getirildi.

Bir hafta içinde Trabzon Bölge Müdürlüğüne iki atama yapılması Trabzon'daki spor çevrelerince tepki ve eleştiriyle karşılandı.

AMATÖR MİLLİ FUTBOL TAKIMI ADAY KADROSU AÇIKLANDI

ANKARA

21 Kasımda Belgrat'ta Yugoslavya ile Moskova Olimpiyatları grup eleme maçını oynayacak olan Amatör Milli Takımımızın aday kadrosu dün açıklandı.

5-9 Kasım tarihleri arasında İstanbul Mersinli Ahmet Tesislerinde kampa alınacak olan aday kadroyu Antrenör Nihat Atacan hazırlayacak.

Amatör Milli Takım aday kadrosuna çağrılan futbolcular şunlar:

Mustafa, Oğuz, Metin, Yıldız (Galatasaray) Arif, Ümit (Şekerspor), Kenan, Mustafa (Adanaspor), Süleyman, Ziyaettin (Beşiktaş), Osman (İstanbul-Dikilitaş), Erol (Düzcespor), Kadir (Denizlispor), Rıdvan (Kayserispor), İsmet (Vefa), Alper (Altay), Aykut, Burhan (Eskişehirspor), Mehmet (İstanbul-Sirkeci), Burhan (İstanbul-Yıldız), Mustafa (Fenerbahçe), Cengiz (Adanaspor), M.Sümer (Adanademirspor), Nedim (Manisaspor), Haluk (Beşiktaş)

Maç başlama saatleri yeniden belirlendi

ANKARA

Futbol Federasyonu 1-30 Kasım tarihleri arasında oynanacak Türkiye Kupası ve Türkiye ligi maçlarının başlama saatlerini yeniden belirledi.

Yeni maç başlama saatleri Futbol Federasyonunun haberi olmadan değiştirilmeyecek.

1. Grup: Balıkesir (Bandırma), Bursa, Denizli, Edirne, İstanbul, İzmir (Tire, Ödemiş), Kırklareli (Lüleburgaz), Kocaeli, Kütahya, Manisa, Sakarya, Tekirdağ, Aydın, Muğla, Çanakkale, Muş.

İlk maç: 13.00 ikinci maç: 15.00

2. Grup: Antalya, Ankara (Kırıkkale), Bolu (Düzce), Kastamonu, Çorum, Eskişehir, İsparta, Konya (Ereğli), Zonguldak (Karabük), Kırşehir, Burdur.

İlk maç: 12.45, ikinci maç: 14.45

3. Grup: Adana (Ceyhan), Gaziantep, Hatay (İskenderun), Mersin (Tarsus), Kayseri, Samsun, Sivas, Tokat, Mardin, Amasya.

İlk maç: 12.30, ikinci maç: 14.30

4. Grup: Diyarbakır, Giresun, Elazığ, Erzincan, Erzurum, Malatya, Ordu, Rize, Trabzon, Urfa.

İlk maç: 12.45, ikinci maç: 14.15

İş Bankası...

(Baştarafı 1. Sayfada)

bazen eksik ve yanlış bilgilere dayalı, bazen kasıtlı haber, yorum ve demeçleri eleştirdi. Birler, sermaye artırımının İş Bankasının Türk ekonomisindeki yeri bakımından olumlu ve yararlı sonuçlar vereceğine inandığını sözlerine ekledi.

Türkiye İş Bankası Olağanüstü Genel Kurulunda Atatürk ve CHP hisselerini temsilen konuşan CHP Genel Sekreter yardımcısı Erol Tuncer, CHP'nin görüşünü "Konunun, ülkenin en büyük kuruluşlarından biri olan bu ulusal kurumun ekonomik yapısını hakettiği güce kavuşturmak yerine, partimize çıkar sağlamak için yapıldığı iddiaları üzerine Genel Yönetim Kurulumuz, bu kuruluşun seviyesiz saldırılara daha fazla hedef olmaması için, bankanın yasal ve ekonomik gereksinimlerini bile bile. sermaye artırımı ile ilgili ara sozlêşme değişikliklerine red oyu verilmesi kararını almıştır" şeklinde açıkladı.

18 bini aşkın İş Bankası mensubu adına konuşan Süleyman Kaya' da, İş Bankasının saygınlığını korumak için sermaye artırımına red oyu kullanacaklarını bildirdi. Kaya, yalan ve iftira üzerine kurulmuş kampanya karşısında bu kararı üzülerek yürekleri kan ağlayarak aldıklarını belirtti

Daha sonra konuşan hissedarların bazıları, CHP'nin ve İş Bankası mensuplarının olumsuz oy kullanma kararını eleştirdiler. Hissedarlardan birisi ise ana sözleşme değişikliklerinin yasalara uygun bir şekilde yapılmadığı için eleştirilere konu olduğunu söyledi.

KAYIP— Ege Üniversitesinden, İktisat Fakültesinden aldığım şebekemi kaybettim. Hükümsüzdür.
Afet KAPTAN

Orhan Erbuğ...

(Baştarafı 1.Sayfada)

arazi üzerinde villa tipi bir ev yapmıştı. Aksoy Valilik köşkünden, yeraltından çektiği kablo ve borularla kaçak elektrik ve su kullanıyor.

İstanbul Valisi Orhan Erbuğ, mahkemenin ihtiyati tedbir koyması nedeniyle, konuya ilişkin birşey yapamadığını belirterek, şunları söyledi:

"Bu olay çok büyük birşey...Akla-hayale sığmıyor. Biz, sağda solda Mafia diyoruz. İşte size Mafia... Merkez Emniyet Müdürlerinden Yusuf Aksoy, 1968 yılında zamanın valisinden oraya çadır kurmak için izin istemiş. Buna göz yumularak çadır kurulmuş. Fakat, bu zat 2 yıl sonra buraya ev yapmış ve yaklaşık 7 dönümlük vilayet arsasının da çevresini tel örgülerle kapatarak işgal etmiş... Bunun üzerine 1972 yılında Vilayet mahkemeye başvurmus İşte ne olduysa o zaman olmuş. 775 sayılı kanuna göre, sözkonusu evin yıkımı mümkünken, hiç mahkemeye gerek yokken, tam 8 yıldır konu mahkemede araştırma konusu yapılmış ev yıktırılmamak için ihtiyati tedbir konulmuş."

OLAY YILAN HİKAYESİNE DÖNÜYOR

İstanbul Valisi Orhan Erbuğ, tüm çabalara rağmen Yusuf Aksoy hakkında gereken işlemleri yapamadıklarını belirterek, sözlerine şöyle devam etti:

"1974'te yıkım için belediyeye başvurulmuş. Belediye yıkım kararı vermiş. Fakat, hakim derhal tedbir kararı vermiş..Halbuki bu idari bir karardır. İdari kararlara karşın ancak, Danıştay bu tür kararları verebilir... Bu ne biçim iştir, anlayamadım. Valiliğin arsası. İşgali yapan, bir Emniyet Müdürü. Ve 8 seneden beri bu konuda hiç birşey yapılamıyor. Eğer, bunu yapan bir vatandaş olsa 24 saat zarfında evini başına yıkarlar ve hemen sokağa atarlar. Kaldı ki bunu yapan bir Emniyet Müdürü. Sonra, bu Emniyet Müdürü Ankara'da oturması gerekirken hep İstanbul'da kalıyor. Sonra, ben göreve başladıktan hemen sonra, yıkım için belediyeye başvurdum. Fakat, yine karşımıza mahkemenin ihtiyati tedbir kararı çıktı. Araştırdık. Yusuf Aksoy, evine valilik köşkünden yeraltı kablosu ve su borusu çekerek tam 8 yıldır kaçak elektrik ve kaçak su kullanıyormuş. Vatandaş, borcunu bir hafta ödemediği zaman hemen suyu ya da elektriği kesilir, kaçak birşey kullandığı zamanda hakkında hemen cezai işlem yapılır... Bir de valiliğin meyve ağaçları var. Yaklaşık 100 meyve ağacının meyvesini de 8 seneden beri sözkonusu Emniyet Müdürü yemektedir... Son olarak, üst mercilere müracaat ettim. Bakalım sonuç ne olacak?

SUCU YUSUF

Öte yandan yaptığımız araştırmaya göre, Emniyet Müdürü Yusuf Aksoy'un bir de su ticareti yaptığı ve 'sucu Yusuf' diye lakabı olduğu belirtildi. Merkez Emniyet Müdürlerinden Aksoy'un 8 sene boyunca Valilik köşkünün ağaçlarından 200 bin, kaçak elektrik ve su kullanmaktan 96 bin, Yeşilköy'deki dairesinde oturmayıp valilik köşkünde yaptırdığı evde oturduğu için kira bedeli olarak 392 bin lira elde ettiği belirtildi.

Kurban derisi...

(Baştarafı 1.Sayfada)

len herkese gösterdim. Okuyun dedim, okuyun da uyanın, bakın neler oluyor memlekette.

Artık tiryakisi olmuştum gazetenizin. İlk bir mektup yazmıştım hatırlıyor musunuz? Köyde yapayalnız bir insan ne yapabilir, diye sormuştum size. Siz de, köylüler yok mu orada, diye sormuştunuz. Bütün bunları neden yazıyorum. İçimden geldi, ondan.

Kurban derisini Aydınlık'a vermek istiyorum derken, gazeteyi düşünerek utanıyorum. Kurban derisinin sözü mü olur. Keşke milyonlarım olsaydı da... Olsaydı da bulsaydı.

Ne yapalım fakir milletiz. Bir kurban adağımız vardı. Belki lüks bize ama kesiyoruz işte. Size de çorbada bir tuzumuz olması umuduyla derisini yolluyoruz. Ama ne demişler, damlaya damlaya göl olur.

Sağlıcakla kalın.

Adana'dan Ali YENER

4 Filistinli...

(Baştarafı 1.Sayfada)

Filistinli gerillalara yardım ettikleri iddia edilen Ömer Farük Erdem'i ise 19 yıl ağır hapis, bir yıl hapis, Şükrü Akbayrak'ı 4 yıl 6 ay hapis, Nurettin Yıldız ve Hulusi Çağlar'ı 6'şar ay hapis ve sanık polis memuru İbrahim Avcı'yı da 1 yıl hapis cezasına çarptırdı.

Duruşma Hakimi Alb. Nurettin Soyer okuduğu kararda: "Bütün ulusların özgürlük savaşı vermelerinde ulusumuzun gösterdiği kadırşinaslığa rağmen, sanıkların dünya kamuoyunda korku ve nefretle izlenen bu tür terör olayını Türkiye Cumhuriyeti topraklarında ve de son zamanlarda artan yaygın şiddet hareketlerinin önlenmesi amacıyla ilan edilen Sıkıyönetimin uygulandığı başkentte işlemiş olmaları, sanıkların işledikleri suçlardan kesinlikle nedamet duymadıkları gibi, aksine, mutlak bir inanç ve bilinçle yaptıkları eylem egerçekleşmesini istedikleri, amaçlarına ulaşamamış olmanın rahatsızlığı içinde oldukları hususunda mahkeme heyetine kanaat uyandırdıklarından, sanıkların hakkında TCK 59. madde uygulanarak ölüm cezasının indirilmesine gerek olmadığına" karar verildi.

Askeri Mahkeme, sanık Filistinli gerillaların eylemlerine uyan diğer maddelerden dolayı Mervan Sabanu'nun toplam 26 yıl ağır hapis ve 52.500 TL ağır para cezası ile cezalandırılmalarına, Hüseyin Süleyman Abdullah ile Muhammed Ebu Zevat'ın toplam 19'ar yıl ağır hapis ve 40.000 lira ağır para cezasına çarptırılmasına, sanık Mustafa Beşeşi'nin 17 yıl ağır hapis ve 18 bin lira ağır para cezası ile cezalandırılmalarına karar verildi. Filistinli gerillalaların eylemlerine yardımcı olan Çiftlik sahibi Ömer Faruk Erdem'in hareketlerinden dolayı toplam 19 yıl ağır hapis ve 115.500 lira ağır para cezası ile cezalandırılmalarına karar verildi.

Diğer sanıklardan Nurettin Yıldız ve Hulusi Çağlar'ın 6'şar ay, Şükrü Akbayrak'ın 4 yıl 6 ay, sanık polis memuru İbrahim Avcı'nın bir yıl hapisle cezalandırılmaları öngörülüyor.

Sanık Filistinli gerillalar tercümanın kararı açıklamasını soğukkanlılıkla dinlediler. Salonu terkederken "Yaşasın Filistin Halkının Kurtuluş Mücadelesi, Yaşasın Türk Ulusu" diye bağırdılar.

Demirel düşünüyor...

(Baştarafı 1. Sayfada)

run ise şiddet olaylarına karşı takınılacak tutumun hükümet desteğini nasıl etkileyeceği. Yetkililer, AP'nin hükümet olduğu takdirde tarafsız bir tutumla şiddet olaylarının üzerine gideceğini belirterek, bu konuda da MHP'nin tutumunun ne olacağı endişesini dile getiriyor.

AP Genel İdare Kurulunun dün yaptığı toplantı sonunda belirlenen görüşler çerçevesinde, Demirel'in önümüzdeki günlerde temaslara girişeceği bildirildi. AP Genel Başkanının CHP ile de görüşmesi bekleniyor. Ancak bu çalışmaların bayram sonunu bulacağı ve hükümet konusunda kasımın ilk haftasına kadar bir sonuç alınamayacağı bildiriliyor.

Öte yandan 4-5 Kasımda toplanacak olan ve oldukça tartışmalı geçmesi beklenen CHP Olağanüstü Kurultayının sonucunda 17 kişilik bir grubun CHP'den ayrılacağı ileri sürüldü.

Bu arada bazı çevrelerce, AP Genel Başkanının hükümeti kuramayacağını göstererek, erken seçimi, objektif bir zorunluluk olarak gündeme getireceği söyleniyor. Aynı çevreler, Demirel'in erken seçim şartı ile her tür hükümet formülünü destekleyeceğini de belirtiyorlar.

DEMİREL SORULARI CEVAPLADI

Demirel, Genel İdare Kurulu toplantısı başlamadan önce gazetecilerin sorularını cevapladı. Bir gazetecinin, "Hükümeti kurmak için CHP Kurultayını beklediğiniz iddiaları var" şeklindeki sorusuna, Demirel şu cevabı verdi:

"Bu, öküzün altında buzağı aramaktır. Hükümet cebimde değil ki, çıkarıp masanın üstüne koyayım. Daha bana hükümeti kurma görevi verileli 24 saat olmamış, besmeleyi çekip işe girişmişiz. Ondan sonra ne bekliyorsun, diye bana soruyorsunuz. Bu iş o kadar kolaysa birisi yapsın da görelim. Bir hükümet kuracak sayıya bile sahip değiliz, Hiç bir parti de bu güce sahip değil. Memleketin getirildiği hal malum. Hiç kimse bizden 24 saat içinde hükümet bekleme hakkına haiz değil. Bu, memleketin çok büyük bir meselesidir. Rahat rahat göğüslenmesi lazımdır."

AP Genel Başkanı başka bir soru üzerine, parti liderleriyle şu aşamada kamuoyu aracılığıyla konuşmakta fayda görmediğini, bu tür bir ilişkiyi mahzurlu gördüğünü söyleyerek, düşüncelerini tespit ettikten sonra kendileri ile görüşeceğini ifade etti.

Demirel, MHP ve MSP ile temaslar konusunda, "Şu anda hiç bir takvim vermem mümkün değil. Bugün yarın parti kurulları ile görüşmeler yapacağım. Parti kurullarının düşüncelerini alacağım. Ondan sonra takvimi ilan ederiz" dedi.

Genel İdare Kurulu toplantısından sonra gazetecilerin sorularını cevaplayan Bayar, soru üzerine temaslara başlamadan önce parti içinde bazı çalışmaların yapılacağını söyledi. Bu çalışmalarda ele alınacak olan konular hakkında ise nuri Bayar, özetle şunları söyledi:

"Milletimize karşı bazı taahhütlerimiz var. Bunları yerine getirirken, hem meseleyi müşahhas hale getirmek, anarşi meselesinde bilfarz ne yapılmak lazımdır, anarşiyi nasıl durduracağız? Hangi tedbirleri alacağız, hangi kanuni ve idari tedbirler gereklidir? Bunları tespit ettikten sonra tekrar Genel İdare Kurulumuza geleceğiz. Bu çerçeve içinde bize destek vadeden partilerle görüşülecek."

MSP ve MHP'nin isteklerinin olup olmadığını soran bir gazeteciye ise Bayar, böyle bir isteğin intikal etmediğini, öncelikle kendilerinin hükümetin neler yapması gerektiğini tespit edeceklerini söyledi. Nuri Bayar ancak bunları tespit ettikten sonra diğerlerine niçin ve nasıl destek göreceklerini soracaklarını da sözlerine ekledi.

Sahte TKP'nin kurnazlığı

(Baştarafı 1.Sayfada)

Sahte TKP, bu taktiği uygulayarak daha seçim öncesinde TSİP'i yemeğe başlamıştır. Doğu Berlin kliğinin "eylem birliği" siyasetinin pratikteki ifadesi bu olmuştur.

Seçimden sonra ise, Moskova'nın beşinci kolu, Beria Onger'in aldığı 21 bin oyu allayıp pullayarak, propagandasını TİP ve TSİP'in güçlerini koparıp çekme noktasında yoğunlaştırmıştır. Oysa bütün güçlerini İstanbul'a yığan ve yalnızca bu şehirde seçime katılan TKP'nin, bu sanayi şehrimizde TİP ve TSİP'in toplam 18 bin oyuna karşı önemli bir üstünlük sağladığı söylenemez. Öte yandan sahte TKP'nin İstanbul'da toplayabildiği oylar, Birlik Partisinin oylarının altındadır. O kadar tantanaya rağmen Beria Onger, İstanbul'da kırk tane aktif üyesi olmayan SDP'nin iki katı kadar bile oy alamamıştır. 50 bin oy toplama hedefini koyan İsmail Bilen kliği, bu hedefinin ancak yüzde 40'ını gerçekleştirebilmiştir.

Hepsinden önemlisi, sahte TKP'nin seferber ettiği güç ve büyük maddi olanakları ile aldığı oy arasında büyük bir dengesizlik vardır. Bu dengesizlik, o kadar alayiş ve nümayişe rağmen, sahte TKP'nin görüşlerinin seçmenleri pek etkilemediğini gösteriyor.

Anadolu'da ise sahte TKP'nin çağrıları tam bir fiyasko ile sonuçlanmıştır. İsmail Bilen kliğinin Edirne ve Ağrı'da, CHP'yi desteklemesinin ne gibi bir etki yaptığını rakamlara dayanarak belirlemeye imkan yoktur. Ama bu kliğin TSIP'i desteklediği yerlerdeki gücü apaçık ortaya çıkmıştır. Bu yerlerde TSİP, TİP ve SDP'nin aldığı oylar şöyledir:

İL	TSİP–TKP	TİP	SDP
Balıkesir	1965	1908	2358
Burdur	567	395	502
Çanakkale	990	724	1151
Manisa	1761	2495	2248
Muğla	687	907	921
Toplam	5970	5429	7180

Görüldüğü gibi bu illerdeki TSİP ve TKP oylarının toplamı, SDP gibi yerel örgütleri olmayan bir partinin aldığı oyların bir hayli gerisindedir. TİP oylarını ise çok az geçebilmiştir.

Sahte TKP'nin TSIP'i desteklediği bu illerde alınan oy oranları, binde 4 ile binde 7 arasında değişmektedir. Bu oran, TSİP'in Türkiye'de aldığı binde 13'lük oranın epey altında kalmaktadır. Birçok TSİP'li bu rakamlara bakarak, "Keşke TKP bizi desteklemeseydi" diyebilir.

Sahte TKP'nin açık destek çağrısı, TSİP oylarına bir yükseliş kazandırmamış, hatta o illerdeki oy oranı Türkiye ortalamasının çok gerisinde kalmıştır. TSİP'in nispeten yüksek oy aldığı Güneydoğu illerini bir kenara bıraksak bile, diğer illerde sahte TKP'nin açık destek çağrısı yaptığı yerler ile başka seçim çevreleri arasında alınan oy oranlarında bir fark görülmüyor. Yani, İsmail Bilen'in desteği, Türkiye halkı üzerinde ancak sinek vızıltısı ile karşılaştırılabilecek bir etki yapmıştır.

Bütün bu olgulardan sonra, sahte TKP'li yazarların TİP ve TSİP'in canlarına kasteden bir şamata koparmaları ve hatta Milliyet'in başyazılarının satır aralarında bile seslerini çıkarabilmeleri üzerinde durulmalıdır.

İ. Bilen kliği, bütün güçlerini İstanbul'a yığdığı halde, TİP ve TSİP karşısında amaçladığı tartışılmaz üstünlüğü sağlayamamış, üstelik İstanbul dışında TSİP'i desteklediği yerlerde ciddiye alınacak bir gücü olmadığını kendi seçim taktiği ile ortaya koymuştur. Böylece sahte TKP'nin seçim kurnazlığı umulan sonuçları vermediği halde, koparılan gürültü ve göz boyamacılık son derece başarılıdır. Milliyet'in çeşitli çevreleri bile bu göz boyamaya alet edildiğine göre, tehlike, TKP'nin halk üzerindeki etkisinde değil, fakat sızma ve darbe yöntemleri uygulamadaki becerıkliliğinde ve saldırgan süper devlete dayanmasındadır.

Maliye Bakanlığı...

(Baştarafı 1. Sayfada)

zı işçilerin bu yıl sonuna kadar memur yapılmasını istedi. Memur yapılması istenenler arasında daktilo, pansumancı, bahçıvan, kaloriferci ve puantör de bulunuyor.

Müsteşar H.Turan Başkurt imzasını taşıyan Maliye Bakanlığı yazısında "... Ancak, ekli (3) sayılı cetvelde ünvanları belirtilen görevlerin işçi statüsündeki kişilerce değil, memur kadrolarında ki kişilerce yürütülmesi gerekli görülmekte olduğundan, görevleri yapan kişilerin 1979 yılı içinde memur ünvanlı kadrolara geçirilmesi ve 1980 yılında bu kadroların vize edilmeyeceklerinin bilinmesi rica olunur." deniliyor.

Maliye Bakanlığının yazısı üzerine TEK bir genelge yayınladı. Kurumun Planlama ve Koordinasyon Dairesi Başkanlığına Genel Müdür Gültekin Türkoğlu imzalı olarak gönderilen 25 Eylül 1979 tarihli ve 449 sayılı genelgede, kadroların Maliye Bakanlığının istemine göre düzenlenmesi istendi. Genelgede şunlar belirtildi: "Kurumumuzun 1980 yılı işçi kadrolarında Maliye Bakanlığının işçi kadrolarının vizesi hakkındaki 31 Temmuz 1979 tarih ve 433 sayılı genelgemiz ekine gönderilen BÜMKO: 117031-4/10938 sayılı yazılarının üçüncü paragrafında belirtilen bazı işçilerin memur kadrolarına geçirilmesi önerildiğinden bu tür kadroların düzenlenmesinde gerekli titizliğin gösterilmesi için anılan bakanlığın işçilerle ilgili yazı ve listesi ekte gönderilmiştir

İşçilerin memur yapılmasına ilk olarak SSK'da başlanmış. Geçen yıl da İmar İskan Bakanlığında yüzlerce işçi memur yapılmaya çalışılmıştı. İmar İskan Bakanlığı işçilerin mücadelesi sonucu işçileri memur yapma kararını geri almak zorunda kalmıştı.

Memurların sendikalaşmak için aktif mücadele yürüttüğü bir sırada işçilerin memur yapılmasının yeniden gündeme getirilmesinin, geniş tepkilere yol açması bekleniyor. Gelişmelerden haberdar olan Türk-İş 15 gündür bu uygulamalara karşı çıkarak "İşçiler memurlaştırılamayacaktır" diyor.

Öte yandan Maliye Bakanlığı genelgesinin kurum çalışanları arasında büyük tepki uyandırdığı, bazı TEK yetkililerinin de genelgeye karşı çıktıkları bildirildi.

Muhalefet...

(Baştarafı 1.Sayfada)

ğu tercih ediyor. Ayrıca muhalefet içindeki bazı kişilerin de, henüz gerek partinin gerekse halkın böyle bir değişikliğe hazır olmadığı görüşünü savundukları bildirildi.

GENEL YÖNETİMİN DURUMU

Grupta görüşmelerin tamamlanmasından sonra önceki gün saat 18.00'de toplanan CHP Genel Yönetim Kurulu, görüşmeleri gözden geçirdi.

Grupta iki gün süren genel görüşme sırasında söz alan delegelerin büyük bir kısmının Genel Başkan ve Genel Yönetimi hedef aldığına dikkat çeken üyeler, gene istifa meselesi üzerinde durdular

Büyük bir kısmı son Kurultayda seçilen ve dört buçuk aydır işbaşında olan üyelerin bir kısmının, parti içindeki çekişme ve katılaşmayı önlemek için istifanın makul bir yol olacağını savundukları bildirildi.

Buna karşılık Genel Başkanla aynı görüşü paylaşan geri kalan kesimi ise, bir sorumluluk varsa, buna ortak olduklarını bu nedenle Kurultaya kadar işbaşında kalmalarının daha doğru olacağı görüşünü getirdiler.

Ancak bu konuda henüz bir görüş birliğine varılamadığı, tek tek hareket etmek yerine topluca davranmak eğiliminin güç kazandığı, bu konunun Kurultaya kadar tartışılacağı öğrenildi.

İL BAŞKANLARI

Bu arada Ankara'ya Gelen İl Başkanlarının büyük bir kısmının Genel Yönetimin değişmesi ve partiye bu yeni dönemde yön verebilecek bir Genel Yönetim oluşturulmasından yana oldukları saptandı.

Muhalefete yakın çevreler ise il başkanlarının büyük bir kısmıyla telefonla ya da doğrudan temas halinde olduklarını bu temaslar sonucunda yaptıkları belirlemelere göre, il başkanlarının üçte ikisinin Genel Yönetimin değiştirilmesinden yana olduğunu söylüyorlar.

Müslüman gazeteciler...

(Baştarafı 1. Sayfada)

nin geliştirilmesinin hem tek tek ülkelerin hem de bütün İslam dünyasının yararına olacağını belirtti.

FKÖ-KUDÜS

Bülent Ecevit Filistin davasıyla ilgili sorulara, Türkiye'nin Filistin halkının devlet kurma hakkı dahil, bütün yasal haklarını tanıdığını ve FKÖ'nün mücadelesini desteklediğini söyleyerek cevap verdi. Ecevit Kudüs'le ilgili soruyu ise, Yaser Arafat'ın Türkiye'yi ziyaretinde yayınlanan ortak bildirinin ilgili bölümünü okuyarak cevaplandırdı. Ortak bildiride Türkiye'nin İsrail'in işgal ettiği bütün topraklardan, Kudüs dahil çekilmesini istediği belirtiliyordu.

Ecevit FKÖ'nün tanınması ve Filistin halkının mücadelesinin desteklenmesinin Türk Milletinin isteği olduğunu ve bu nedenle iktidar değişikliklerinin Filistin davasına karşı tutumu etkilemeyeceğini açıkladı.

Ecevit bir soru üzerine, FKÖ'nün Kıbrıs Türklerini desteklemesini istediklerini, ancak FKÖ'ye yardımın bundan bütünüyle bağımsız olduğunu belirtti. Ecevit FKÖ lideri Arafat'a selamlarının iletilmesini istedi.

KIZIL DENİZ-ABD ÜSLERİ

Başbakan Ecevit Eritre Haber Ajansı Genel Müdürü Omer Alim'in "Bir karışıklık bölgesi olan Kızıl Deniz bölgesine Türkiye üzerinden silah gönderildiği seklindeki bilgiler" konusundaki sorusunu kaçamak bir şekilde cevapladı. Ecevit bu soruya karşılık olarak "Türk semalarından uluslararası anlaşma ve yasaya uygun olarak geçen uçakları denetlemek hakkına sahip değiliz" cevabını verdi.

Ecevit Türkiye'deki yabancı üslerin başka ülkelere karşı kullanılıp kullanılmayacağı konusundaki soruya ise şu cevabı verdi: "Türkiye'de yabancı üs yoktur. Türkiye-ABD ortak tesisleri vardır. Bunların başka ülkelere karşı kullanılması söz konusu değildir. Son İran olayları bunun bir kanıtıdır."

İÇ POLİTİKA

Ecevit Cezayir Haber Ajansı Genel Müdürü Muhammed Benzeghiba'nın "CHP niye seçimleri kaybetti? Başarısızlığa iç nedenler mi, dış nedenler mi sebep oldu?" şeklindeki sorusunu cevaplamaya Türkiye'nin ne kadar kötü bir durumda olduğunu anlatarak başladı. Ecevit daha sonra ekonomiyi düzeltmek için "çok cesur kararlar aldıklarını" söyledi ve "Ancak demokrasilerde çok cesur kararlar, oy bedeli büyük kararlar demektir" dedi. Ecevit aldıkları kararların ne kadar isabetli olduğu anlaşıldıkça tekrar güçleneceklerini ileri sürdü. Ecevit "Bu koşullarda seçimlerde başarı kazanmamız sürpriz olurdu" dedi.

Ecevit konuşmasının sonunda kongrenin toplanmasından duyduğu memnunluğu tekrar dile getirdi ve çalışmalarında başarılar diledi.

Egeli sanayiciler...

(Baştarafı 1. Sayfada)

bunalıma, rejim bunalımına dönüşmemesini içten dilediklerini belirten Adıgüzel şöyle devam etti:

"Türkiye'nin karşı karşıya olduğu, daha doğrusu karşı karşıya bırakıldığı çok güç ve tehlikeli ekonomik, sosyal ve politik sorunların üstesinden gelinmesi için öncelikle siyasal istikrarın sağlanmasına, güçlü, kendi içinde tutarlı ve geniş tabanlı, karma ekonomi sistemi içinde hür teşebbüsün varlığına ve yararına içtenlikle inanmış bir hükümetin kurulmasına ihtiyaç vardır. Tüm ekonomik ve sosyal kesimlerin hak ve hürriyetlerine saygılı, ulusal birlik ve beraberliği her şeyin üstünde tutan, içte ve dışta saygınlığı tartışılmayan bir hükümet, ancak bu sorunlara gereği gibi eğilebilir ve bu sorunları çözümleyebilir."

Seçim sonrası milletin genel siyasi tercihleriyle, parlamento aritmetiği arasında ciddi bir farklılaşma ortaya çıktığını belirten Adıgüzel, kurulacak hükümet konusunda da şunları söyledi:

"Temel tercihimiz, öncelikle bir seçim hükümeti kurulması ve en geç baharda erken seçime gidilmesidir. Zira milletimizin siyasal eğilimine en uygun düşen çözüm yolu budur. Buna karşı olanların, bu karşı olmalarının nedenlerini açıkça ortaya koymaları gerekir. Bu mümkün olmadığı taktirde, milletimizin 14 Ekimde beliren temel tercihlerine uygun, geniş tabanlı, güçlü bir hükümetin mevcut parlamento bünyesinden çıkarılması düşünülmelidir. Sayın parlamenterlerimizin bu çok kritik dönemde, katı parti disiplini yerine, milli iradenin gösterdiği yönde hareket etmeleri, sorunun bir an önce çözümlenmesini kolaylaştıracaktır."

Dündar Soyer:

İzmir Ticaret Odasının aylık Meclis toplantısında konuşan Yönetim Kurulu Başkanı Dündar Soyer, hükümet kuruluşunun gecikmesinin yeni bunalımlara yolaçabileceğini belirterek, yeni hükümet kuruluşunun gecikmemesini istedi.

Soyer, kurulacak hükümete ekonomik konularla ilgili görüşlerini iletme görevlerini yerine getireceklerini belirterek, şöyle konuştu:

"Türkiye içinde bulunduğu ekonomik buhrandan çıkabilmek için mutlak surette Batının yardımına muhtaçtır. Batı ülkeleri ise Türkiye'de özgür piyasa düzenini savunan bir hükümet görmek istemektedir. Türkiye eğer Batıdan yardım almak istiyorsa, yabancı sermaye için olumlu koşulları bir an önce sağlamak zorundadır."

Soyer konuşmasında ayrıca, Batılı ülkelerin Türkiye hakkında ortak ve berrak bir görüşleri olmadığını, hepsinin ayrı bir tavır alması yüzünden Türkiye'nin yardım alamadığını belirterek, yeni hükümetin Batıda ortak bir görüş oluşmasını sağlaması gerektiğini sözlerine ekledi.

KAYIP— 8 Ağustos 1979 tarihli ve 1959 Sayılı Tastiknamemi kaybettim. Geçersizdir.
Galip KOKUCU

Tercüman muhabiri...

(Baştarafı 1. Sayfada)

zisindeyken senden IGD li olduğun ve anlaşamadığımız için şikayetçi olmuştu bize, ne dersin" şeklindeki sorusunu ise cevapsız bıraktı.

Soner Özdemir ilk sorgusu sırasında ağabeyi ile görüş ayrılığı bulunduğunu, olay gecesi eve geldiğinde onun "nereden geliyorsun" sorusuna verdiği "sinemadan geliyorum" cevabına inanmadığını, "sinemadan değil, anarşi yuvasından geliyorsun" dediğini, bunun üzerine şuurunu kaybederek, ağabeyini, Çin Halk Cumhuriyeti'ne yaptığı geziden hatıra olarak getirdiği kama ile saldırarak öldürdüğünü itiraf etti.

Katil Soner Özdemir' in ağabeyini yaraladıktan sonra olayı örtebilmek için ilk önce elini yıkadığı, daha sonra elbisesini değiştirdiği, bu zaman içinde Tamer Özdemir'in kan kaybettiği öğrenildi. Katil, kardeşi kanlar içinde kıvranırken üst kata çıkarak, eve gelen kimliği belirsiz üç kişinin kardeşini öldürdüğü yalanını komşulara duyurdu. Tamer Özdemir'in komşuları, olayı duyunca derhal araba tutarak yaralı Tamer'i önce SSK Göztepe, Sonra Haydarpaşa Numune Hastanesine kaldırdıysa da yaralı geçen süre içinde kan kaybından kurtarılamayarak öldü..

Tamer Özdemir hastanedeki ilk ifadesini, kardeşini kurtarmak için "Beni dışarıdan gelen üç kişi vurdu" şeklinde verdi.

Olay gecesi apartmanda temizlik yapan kapıcı ve komşular ise o saatte yabancı kimsenin apartmana gelmediğini, Özdemirlerin bulunduğu kattan gelen boğuşma seslerini de aile içi olay diye yorumladıklarını, ancak daha sonra olayı öğrendiklerini belirttiler.

Kadıköy Adliyesinde ifade veren katil Soner Özdemir'in gazetecilerle konuşurken büyük bir soğukkanlılık içinde olduğu ve "İdeolojik ayrılığımız vardı, tartıştık bir an şuurumu kaybettim, bıçakladım" şeklinde konuştuğu görüldü.

TELGRAFLAR

Başbakan Bülent Ecevit, Özdemir'in öldürülmesi nedeniyle Tercüman gazetesi sahibi Kemal Ilıcak'a bir telgraf göndererek başsağlığı dileklerini iletti. MSP Genel Başkanı Necmettin Erbakan da Özdemir'in ailesine ve Tercüman gazetesi Genel Yayın Müdürü Güneri Civaoğlu'na birer telgraf çekerek başsağlığı dileklerini ve üzüntülerini bildirdi.

ÖZDEMİR'İN CENAZESİ CUMARTESİ GÜNÜ KALDIRILIYOR

Tamer Özdemir'in cenazesi cumartesi günü İstanbul'da Nuruosmaniye Camisinde yapılacak dini törenden sonra toprağa verilecek.

DUYURU

Öz Erdem Ticaret ve Evren Ticaret arasındaki Türkiye Baş Bayiliği anlaşması 25.10.1979 tarihinden itibaren karşılıklı iyi niyetlerle bırakılmıştır. Her iki firma arasındaki çalışma şekli bundan böyle bayilik olarak değil ticari olarak devam edecektir.

Üçüncü şahıslara duyurulur.

ADRES: Öz Erdem Ticaret ve Sanayi
Sadık Erdem
Posta Cad.
Tırıtoğlu Pasajı 18/12
Tel:117629
112908
ANKARA
ADRES: Evren Ticaret ve Pazarlama
Yeniyol İnönü Cad. No:74
Tel:20414

TELEVİZYON

19.00 HABERLER

19.05 CANDYCANDY

19.30 TÜRK MÜZİĞİ TOPLU PROGRAMI

20.00 TAKSİ

Dizinin "Telefondaki Ses" adlı ikinci bölümü yayınlanacak.

20.30 HABERLER

21.15 MİNİK KONSER

Bach'ın do minör fantezisini Ayşe Ekşi çembaloda seslendirecek.

21.20 ZİYA GÖKALP

Programda Ziya Gökalp'te düşünce sisteminin oluşum evreleri, "Türkçülüğün Esasları" adı altında topladığı düşünce ve ilkelerin açıklanması, "Yeni Türkiye"nin hedefleri genel başlığı altında 1923 yılında yayınladığı yazıların yorumları, Z. Gökalp'in Cumhuriyetin düşünce temellerinin oluşmasına katkıları konularını içeren bir söyleşi yer alıyor.

21.45 TV'DE SİNEMA : James B. Clark'ın yönetmenliğini yaptığı ve başrollerini Esther Williams, Cliff Rober ve David Nelson'un paylaştıkları "Büyük Şow" adlı film yayınlanacak. Film bir sirk yaşantısını konu alıyor.

23.00 HABERLER

RADYO

TRT 1

05.00 Açılış
05.05 Türküler
06.02 Günaydın
07.30 HABERLER
07.40 Sabahtan Sabaha
09.02 Kadın Dünyası
10.01 Arkası Yarın
11.05 Okul Radyosu
12.10 Öğle Üzeri
13.00 HABERLER
14.32 Yurttan Sesler
15.40 Türküler Geçidi
16.05 Okul Radyosu
17.02 Akşama Doğru
18.01 Çocuk Bahçesi
19.00 HABERLER
20.12 Oyun Havaları
20.15 Köy Dağarcığı
21.02 Türk Hafif Müziği
21.45 Türküler
22.02 Hafif Müzik
22.17 Şarkılar
23.00 HABERLER
23.10 Tatil Gecesi
01.00 Kapanış
01.05—05.00 Gece Yarısı

TRT 2

08.00 Açılış
08.02 Gün Başlıyor
09.00 Olayların İçinden
09.30 Sabah Konseri
10.45 Hafif Müzik
11.00 Şarkılar
11.20 Türküler Geçidi
12.20 Türk Hafif Müziği
13.15 Çeşitli Klasik Müzik
13.30 Olayların İçinden
14.00 Şarkılar
16.20 Arkası Yarın
18.00 Türküler Ne Der?
19.30 Hafif Müzik
20.30 Küçük Konser
21.15 Spor Gazetesi
21.45 Şarkılar
22.45 Türküler
23.35 Hafif Müzik
23.55 Kapanış

TRT 3

07.00 Açılış
07.02 Güne Başlarken
08.00 Sabah Konseri
09.03 Barok Müzik
10.00 Türk Yorumcuları
11.00 Öğleye Doğru
12.06 Sizin İçin Seçtiklerimiz
13.00 Konser Saati
15.00 Günün Konseri
16.00 Müzik Sohbetleri
17.06 Pop Caz
19.00 Akşam Konseri
20.00 Çağdaş Müzik
20.30 Çeşitli Müzik
21.45 Çeşitli Sololar
22.06 Gecenin Getirdikleri
23.00 Cuma Konseri
24.00 Gece ve Müzik
01.00 Kapanış

Vartolular, 14. kışlarını aç ve açıkta geçiriyorlar

ANKARA (ÖZEL) CHP Muş Miletvekili Burhan Garip Şavlı, İmar İskan eski Bakanı Ahmet Karaaslan'ın Varto'da açıkta kalan ailelerin vebalini yüklendiğini yaptığı suiistimallerin hesabının kendisinden sorulacağını söyledi. Şavlı, dün düzenlediği basın toplantısında "Acımasız bir devlet oyununu sergileyeceğim. Bu oyunu adı Varto dramıdır" diyerek, 1966 yılındaki Varto depreminden bu yana onbinlerce ailenin halen 17 metrekarelik ahşap barakalarda yaşadığını belirtti. Şavlı şöyle konuştu:

"Açıklamak istediğimiz esas utanç verici olan şudur: Muş Afet İşleri Bölge Müdürlüğünde akıl almaz yolsuzluklar, vurgunlar, talanlar, hırsızlıklar yapıldığı yoğun söylentiler biçiminde sürüp gelmiştir. Eski Bakan Ahmet Karaaslan'a yolsuzluklar konusunda yazılı ve sözlü ihbarlar, şikayetler sürekli yapılmış, hepsini hasır altı etmiştir".

Aydınlık
BAYAŞ Basın-Yayın A.Ş. adına sahibi ve Genel Yönetmeni ORAL ÇALIŞLAR

Yazıişleri Müdürü: MEHMET ATABERK
Haber ve Makalelerden Sorumlu Müdür: S. AYDOĞAN BÜYÜKÖZDEN
Müessese Müdürü: O. GÜRHAN ERTÜR

Adres: Nuruosmaniye Cad. 3/3 Cağaloğlu–İSTANBUL
Tel: 26 52 44 – 22 49 54
İdare Tel: 26 54 37
Dizgi: Aydınlık Ofset Tesisleri
Baskı: Ist. GÜNTÜR
Dağıtım: GAMEDA

BÜROLAR
ANKARA: Meşrutiyet Cad. 32/8, Kızılay Tel: 25 38 69
İZMİR: Özgüler İşhanı, 452. Sok. 25/3, Konak Tel: 13 10 90 – 25 25 54
ADANA: Atatürk Cad. 113. Sok. Sefer İşhanı Kat: 3 No:16 Tel: 103 42
TRABZON: Cumhuriyet Mah. Kasım Sok. 27/10 Tel: 39 00
DİYARBAKIR: Beyazıt İşhanı, Kat: 3, No: 30, Dörtyol Tel: 3857

YURTDIŞI BÜROLARI
ALMANYA: Burgstr. 78, 6 Frankfurt /M 60, Tel: 0611 437 595
FRANSA: 95 Rue de la Jonguiere, 75017 Paris
BELÇİKA: 188 rue Josaphat, 1030 Bruxelles, Tel: 64 72 120
İSVEÇ: Gürgün, Duvgrand 5/A, 1 tr. 17236 Sundbyberg, Tel: 08/296 628
HOLLANDA: Bildstr. 53, Utrecht, Tel: 31 47 61
İSVİÇRE: Ch. des Cotes 1, 1020 Renens, Tel: 34 21 72

ABONE ÜCRETLERİ
Yurtiçi: 3 aylık 450 TL, 6 aylık 900 TL, 1 yıllık 1800 TL
Yurtdışı: 3 aylık 675 TL, 6 aylık 1350 TL, 1 yıllık 2700 TL
Not: Bu ücrete gönderilen ülkeye göre uçak postası ücreti eklenir.

İLAN TARİFESİ
2.4.6. sayfalar (Sütun/snt.) 250 TL
3.5.7. sayfalar (Sütun/snt.) 300 TL
Yayın İlanı (Sütun/snt.) 100 TL
Doğum, Evlenme, Ölüm (5 sütun/snt.) 500 TL
Küçük İlanlar (Kelimesi) 10 TL

İsveçli gazeteci

Jan Myrdal

Kamboçya'nın gerilla bölgesini anlatıyor

Hazırlayan: Yavuz Çekirge

Pol Pot, Vietnamlı işgalcilere karşı verilen mücadelede bir dinlenme sırasında. Kamboçyalılar, küçük gruplarla yürüttükleri mücadeleyi uzun süreli bir savaşı ve düşmanı yıpratmayı esas aldıklarını söylüyorlar.

● "Sovvetler'in ve Vietnam'ın Malaka yarımadasını kontrolleri altına alma heveslerinden dolayı hedef olduk. Sadece halkımızın varlık yoklık mücadelesini vermiyoruz. Aynı zamanda tüm Güney Asya'yı işgal etmek isteyen Vietnam'a karşı tampon bir güç durumundayız!

İsveçli gazeteci Jan Mryda! Vietnam'ın işgalinden sonra Kamboçya'da Pol Pot hükümetinin kontrolü altında bulunan bölgelere girebilen ilk gazeteci oldu. Jan Mrydal'ın bu bölgede çektiği filmler ve izlenimleri Avrupa basını ve televizyonlarında geniş yer aldı. Aşağıdaki yazı Mrydal'ın İsevec'in en büyük gazetesi Svenska Dagbladet'e yazdığı bir seriden çevrildi. Mrydal dünkü bölümde Demokratik Kamboçya ordusuna mensup asker ve subaylarla yaptığı görüşmelerden, Vietnam'ın saldırısı ve buna karşı alınan önlemleri anlatmıştı. Aşağıdaki yazıda Jon Mrydal'ın kaleminden Kamboçyalıların anlattıkları bölgeler yer alıyor.

Kamboçyalılar ülkenin dörtte birine hakim

— Üç savaş yöntemimiz var:

1) Hangi tür modern silah olursa olsun kullanmak

2) Modern ve geleneksel silahları bir arada kullanma yöntemleri.

3) Tüm yolları ve haberleşme, ulaşım olanaklarını kesmek.

Üçüncü güç

— Dört tür gücümüz var. Düzenli gerilla, türlü üslerde örgütlenmiş bölgesel gerilla güçleri. Bugün burada gördüğün bölgesel bir gerilla örgütü örneğin. Halkın gücü üçüncü gücümüzü oluşturuyor. Bu güç milli tepkiye dayalı bir güç, yani Yuons ve Vietnamlılara karşı duyulan nefret. . . Bu üçüncü güç oldukça büyük ve önemli. Tüm halkı düşmana tuzak hazırlamak gördükleri yerde düşmanı ortadan kaldırmak üzere örgütleyebiliriz.

Son olarak Vietnam güçlerinin işgal ettikleri bölgelerde oluşturmaya çalıştıkları yönetim organları ve askeri güçleri sayabiliriz. Bu gücü destek olarak kullanıyoruz şimdi. Bu aygıtın üyeleri bize çalışıyorlar. Düşman birliklerinin nerelerde bulunduklarını ve bizim işgal edilmiş bölgelerin içlerine dek girerek akınlar düzenlememize yardımcı oluyorlar. Güçlerimize silah ve cephane sağlamada da bu dördüncü gücü kullanıyoruz. Vietnamlılar bunu bildikleri için artık bu tür güçlere güvenmiyorlar. Bu nedenle Tayland sınırındaki birlikleri değiştirdiler. Artık Heng Samrin'e bile güvenmiyor Vietnamlılar.

— Khmer Serei'a gelince, bu cephede de bir kaç birlik bize katıldı. Sorunlarımız var bu konuda. İyi yetişmiş birlikler değil bunlar. Örgütlenmeleri oldukça zayıf. Üçte birinin kötü üniteler olduğunu söyleyebiliriz. Bunlar kaçakçılıkla filan uğraşıyorlar. Ama geri kalan üçte ikisi iyi üniteler.

Halkın varlığı söz konusu artık

— Heng Samrin'in güçlerine gelince. Ne zaman istersek, en az on bin kişiyi bize katılmaya ikna edebiliriz. Ama bu kadar büyük bir gücü besleyecek olanağımız yok. Lon Nol yanlılarıyla da aramızda bir çelişki yok. Vietnamlı işgalcilere karşı mücadeleyi sürdürdükleri sürece birlikteyiz onlarla. Bir millet olarak eskiye sünger çekip işgalcilere karşı tek bir güç haline gelme durumundayız şimdi. Çünkü bu savaş halkın varlık yokluk savaşıdır.

— Propagandayla gerçeği birbirinden ayırmak çok önemli. Örneğin türlü propaganda bildirilerinde Vietnam'ın saldırılarıyla Svay Rieng'deki tüm güçlerimizin yok edildiği söyleniyor. Bu doğru değil. Güçlerimiz hırpalandı. ama çekilmeyi örgütleyebildiler. Bu mahvedildiği söylenen tümen komutanı şimdi ülkenin batı tarafındaki bir kaç tümenin komutanlığını yapıyor.

— Kayıplara uğradığımız doğru. Bu doğal bir şey. Saklamıyoruz da kayıplarımızı. ordumuzu yeniden düzenleyerek kayıplarımızı en azına indirmeye çalıştık biz. Böylelikle savunma durumuna düşen ordumuzu, küçük gruplara bölerek uzun vadeli vurucu güç haline getirdik. Şimdi sürdürdüğümüz halk savaşı bu yeni örgütlenmenin doğurduğu bir direniştir. Gerçek kayba uğrayan sivil halktı. Sivil halk büyük kayıplar verdi. Düşman, savaşı sivil halka karşı sürdürüyor. Bunu bir savaş yöntemi olarak kabul ediyorlar. Oldukça güç bir durum yaratıyor düşmanın bu taktiği.

Ülkenin dörtte birini kontrol altında bulunduruyoruz

—Geleceğimiz konusundaki düşüncelerimiz de şu: Bugün hükümetimiz ve yönetim organlarımız ülkenin dörtte birini kontrol edebiliyor. Ülkenin bu bölümünde 2 milyon insan yaşıyor. Vietnamlılar da ülkenin dörtte birini kontrol altında bulunduruyorlar. Geri kalan bölgeyi de savaşın sürdürüldüğü ve hiç bir güç tarafından uzun süreli kontrol altında tutulmayan bölge olarak tanımlayabiliriz.

— Vietnam'ın taktiği, tek bir vuruşta tüm devlet aygıtımızı parçalamak ve direnişi yok etmek, yani ordumuzu yok etmek düşüncesinde yoğunlaşıyor. Yıldırım savaşı ve yıldırım zaferi. Bunun bir hayal olduğunu onlara kanıtladık. Dokuz aydır direniyoruz. Bizim düşmandan daha iyi askeri bir durumda olduğumuzu söylemiyorum. Güçlü olduğumuz yanların da bulunduğunu söylemek istiyorum. Onlar bir bölgeyi kontrol altında tutmayı başardılar, bizse ordumuzu savunma durumundan vurucu güç durumuna getirmeyi başardık. Gördüğün gibi büyük güçlükler çekiyoruz. Uzun sürecek bir gerilla savaşının sonunda zafere ulaşacağımıza inanıyoruz. Düşmana karşı durabilme olanaklarımıza sıkı sıkıya bağlı bir zafer bu. Öte yandan uluslararası desteğin kapsamı da zafere ulaşmamızı etkileyen faktörlerden biri.

— Biz, kendi halkımızın varlık yokluk mücadelesini veriyoruz. Ama, aynı zamanda da tüm Güney Doğu Asya'nın, işgalini amaçlayan Vietnam'a karşı bir tampon güç olma durumundayız. Sovyetler Birliği'nin ve Vietnam'ın Malakka yarım adasını kontrol altında bulundurma iştahlarının hedefiyiz.

— Tayland'la çok yakın ilişkiler içerisindeyiz. ASEAN içindeki dostlarımız içinde bulunduğumuz durumu çok iyi biliyorlar. Sovyetler Birliği'nin ve Vietnam'ın sürdürdüğü yayılmacı siyaseti gördüler. Mücadelemizde bizi destekliyorlar.

— Eğer Vietnam ve Vietnam'ı destekleyen güçler, kayıtsız şartsız ve tamamiyle ülkemizden çekilirlerse barış gerçekleşebilir. Biz Kamboçyalılar da kendi aramızdaki sorunları çözümleyebiliriz o vakit.

Bitti

Ta Sen, Kamboçya, 19 Ekim ORDU KAMPI, Demokratik Kamboçya hükümetinin askerleri ve ailelerinin barındığı Ta Sen kampı.

Aydınlık

BÜTÜN ÜLKELERİN İŞÇİLERİ VE EZİLEN HALKLAR, BİRLEŞİN!

Seçim sonuçlarının gösterdikleri

GÜNEY VE GÜNEYDOĞU

Halim Dursunoğlu (AP)

Seçim öncesi öldürülen kardeşinin yerine aday olarak gösterilen Halim Dursunoğlu, 1937 yılında Ardahan'ın Yalnızçam bucağına bağlı Dedegül köyünde doğdu. İstanbul Mühendislik ve Mimarlık Okulundan mezun oldu. Halim Dursunoğlu evli.

Sırrı Atalay (CHP)

1919 yılında Pasinler'de doğdu. İlkokulu Göle'de, orta öğrenimini Kars'ta bitirdikten sonra Ankara Hukuk Fakültesinden mezun oldu. Savcılık ve yargıçlık yaptı. Kığı'nın Sorgu Yargıcı iken milletvekili seçildi. 10 ve 11. dönemlerde milletvekili, Kurucu Meclis Üyeliği yaptı.

Halis Soylu (CHP)

Kars'ın Hanak ilçesine bağlı Bastoklu köyünde 1929 yılında doğdu. İlk ve orta öğrenimini Kars'ta tamamladı. Ankara Tıp Fakültesine girdi. 1954 yılında bitirdikten sonra aynı fakültede hariciye ihtisası yaptı. Doktor olarak Ardahan ve Kars Devlet Hastanelerinde 21 yıl hizmet verdi.

Kars — MHP'nin güçlenmesine sevinen yöneticileri CHP'li seçmen desteklemedi

Kars, seçim öncesinde üzerinde en çok tartışılan illerden birisi olmuştu. Bir yanda MHP'liler, bir yanda sahte solcular milliyet ve mezhep çelişmelerini körükleyerek şehri karmakarışık bir hale getirmişlerdi. Seçimlerin öncesinde Kars'a giden arkadaşımız izlenimlerini şu iki cümle ile özetliyordu: "Kars'ta partiler oy, halk can derdinde". Seçimlere az bir süre kala AP adayının bir suikast sonucu öldürülmesi, ardından Demirel'in gezisi, bütün dikkatleri Kars üzerinde toplamıştı.

Kars'ta seçimler sakin geçti. Ama ortalama katılma oranı yüzde 75 iken Kars'ta bu oran ancak yüzde 60'ı bulabildi. Seçimlerin sonunda CHP Kars'ta yine birinci partiydi, iki senatörlük kazanmıştı. Ama buna bir başarı denilebilir mi?

1977'de 110 bin oy toplayan CHP bu seçimlerde oylarının yarısını (58 bin) kaybetti. Yine çoğunluktaydı, ama 1977'deki yüzde 52.9 olan oy oranı yüzde 40'a düşmüştü. Seçimlerden zararla çıkan diğer bir parti de MSP idi. MSP'de oylarının üçte ikisini kaybetti. MSP'den kayan oylar AP'nin hanesine kaydediliyordu.

Kars'taki katılma oranındaki düşüklük esas olarak CHP'li seçmenlerin sandık başına gitmemesinden doğdu. Bunun nedeni, ilde seçimleri boykot eden grupçukların tutumu ile açıklanamaz. Seçimlerden önce Kars'ta edindiğimiz izlenimler CHP'lisinden, AP'lisine vatandaşların şehirdeki terör ortamından rahatsız olduklarıydı. CHP'liler partilerinin tutumundan şikayetçiydi ve "CHP olayları seyrediyor" diyorlardı. CHP yöneticileri de sanki bunu doğrulamak istercesine "Kars'ın Türkiye'nin en sakin şehri olduğunu" ileri sürüyorlardı. Karmakarışık bir şehir ve olayları seyreden bir hükümet. CHP'liler, Kars'daki kayıpları, esas olarak gerçekleri görmeyen, bu tutumda aramalıdırlar. "Oylarım eksilmesin" diye şehri sahte solculara terkeden, MHP'nin güç toplamasına "aman ne kadar güzel AP'nin oyları azalacak" diye sevinen CHP yöneticilerine, CHP'li seçmen evet dememiştir.

Karslı seçmenler CHP'den umduğunu bulamazken, MHP'nin karışıklık politikasına da evet dememiştir. Azeri-Kürt çelişmesi yaratılarak Azeriler içinde güç toplamak isteyen, hatta bu amaçla bu kesim içinde tanınan bir ismi de listelerine alan MHP, seçimlerden 2.500'e yakın oy kaybederek çıkmıştır. MHP'den kayan oyların AP'de toplandığı görülüyor.

Seçmen sayısı: 1977 — 296.428
1979 — 226.810
Seçmen sayısındaki azalma: 69.618 (%23)
Geçerli oy: 1977 — 209.714
1979 — 131.477
Seçimlere katılma oranı: 1977 — %73.6
1979 — %59.9

	1977 Aldığı oy	1977 oranı	1979 Aldığı oy	1979 oranı	artma veya eksilme (%)
AP	38.848	18.6	45.656	34.7	+17
CHP	110.826	52.9	52.692	40.0	-56
MSP	20.381	10.0	7.381	5.6	-63
CGP	2.509	1.2	2.166	1.6	-13
TİP	951	0.4	1.837	1.4	-93
TSİP	—	—	3.537	2.6	—
TBP	—	—	1.324	1.0	—
SDP	—	—	1.836	1.4	—
DP	7.821	3.7	—	—	—
Bağımsız	10.161	4.8	—	—	—

3 Senatör: 2 CHP, 1 AP

Kısacası Kars'ta vatandaş ne sahte solun terörüne göz yuman bir CHP'yi, ne milliyet çatışmalarının pususuna yatan MHP'yi desteklememiştir. Ve CHP'nin kazanmasına rağmen seçimlerden kârlı çıkan parti, MHP'nin ve CHP'nin kanadı altındaki sahte solcuların Azeri - Kürt kışkırtmasını eleştiren AP oldu. AP bu tutumuyla MSP ve MHP'den de önemli miktarda oy aldı.

Yaratılmak istenen bütün milliyet ve çelişmelerine rağmen, Azeriler MHP'ye yüz vermezken Kürtler de Moskovacı ayrılıkçılara sırtlarını döndüler. TSİP, TİP ve bölgedeki bütün ayrılıkçıların çabalarına rağmen topladıkları oy 5 bini ancak buldu. Bu gelişmeler Kars'ta geniş seçmen kitlesinin anarşinin iki ucundan da gelen teröre ve ayrılıkçılığa tutum aldığını gösteriyordu.

Selahattin Deniz (AP)

Erzurum'un Hınıs ilçesinde 1937 yılında doğdu. İlk ve orta tahsilini Erzurum'da yaptıktan sonra 1962 yılında Ankara Hukuk Fakültesini bitirdi. Çeşitli ilçelerde savcılık yapan Selahattin Deniz, 1971 yılında istifa ederek avukatlık yapmaya başladı.

Naci Gacıroğlu (AP)

1930 yılında Erzurum'da doğdu. İlk ve orta tahsilini Erzurum'da yapan Gacıroğlu, 1955 yılında Ankara Hukuk Fakültesini bitirerek serbest avukatlık yapmaya başladı. 1961 yılında AP Kurucu İl Başkanlığı yapan Naci Gacıroğlu 1969 yılında milletvekili seçildi.

Lütfi Doğan (MSP)

1930 yılında Gümüşhane'de doğdu. İlahiyat Fakültesini bitirdikten sonra Diyanet İşleri bünyesinde çeşitli görevlerde bulundu. Bu arada Din İşleri Yüksek Kurulu üyeliği ve Diyanet İşleri Başkan Vekilliği görevlerinde de bulundu.

Erzurum — MHP ancak oylarını koruyabildi

Seçmen sayısı: 1977 — 325.100
1979 — 275.158
Seçmen sayısındaki düşme: 49942 (%15)
Geçerli oy: 1977 — 249.591
1979 — 208.200
Katılma oranı: 1977 — %80
1979 — %77

	1977 Aldığı oy	1977 oranı	1979 Aldığı oy	1979 oranı	artma veya düşme (%)
AP	107.589	43.1	103.926	49.9	—3.0
CHP	54.078	21.6	29.306	14.0	—45.8
MSP	38.670	15.5	36.709	17.6	— 5.0
MHP	32.074	12.8	33.071	15.8	+3.0
CGP	3.734	1.5	2.614	1.2	-29.0
TBP	—	—	724	0.4	—
SDP	—	—	868	0.4	—
TİP	—	—	791	0.3	—
DP	2.637	1.0	—	—	—
Bağımsız	10.814	4.3	—	—	—

3 Senatör: 2 AP — 1 MSP

Erzurum'daki seçimlerde esas mücadele uçuncü senatörlük için oldu. Seçmen sayısındaki büyük düşmeye rağmen AP oy oranını artırarak, yıllardır koruduğu birinci parti olma durumunu sürdürdü. Seçimlerden önce genel kanı, üçüncü senatörlük için CHP ve MSP'nin çekişeceği yönündeydi. CHP ilk kez 1977 seçimlerinde oylarında büyük bir artış sağlamış ve ikinci parti durumuna yükselmişti. Öte yandan AP, MSP ve DP'den aldığı oylarla 1973'e göre bir misli fazla oy sağlamıştı. 1973'lerin ikinci partisi MSP ise durumunu koruyamamış, üçüncülüğe düşmüştü. Ancak bu seçimlerde durum tekrar tersine döndü. CHP dördüncü parti durumuna düşerken MSP üçüncü senatörlüğü çıkarıverdi.

Erzurum'daki seçimlerin ilginç yönü, üçüncü senatörlüğün paylaşılmasından çok MHP'nin nasıl bir sonuç alacağıydı. Erzurum MHP'nin "kale" olarak ilan ettiği illerden biriydi. MHP'nin oyları 1973 ile 1977 yılları arasında yüzde 9'dan fazla artmıştı. MC döneminden bu yana şehir neredeyse tamamen MHP'li komandoların kontrolü altına terkedilmişti. Sahte solcuların cirit attığı Kars'la, MHP'lilerin "kalesi" Erzurum birbirine düşman iki şehir haline getirilmişti. Bu şartlarda MHP, 1977 seçimlerinde 32 bin oy topladı. Ancak bu durum şehirde ve diğer partilerde kaygıyla karşılanıyordu. Hatta bazı AP yöneticileri, "Halkın, anarşik olayları, MHP'nin de bu olaylara karışmasını hoş karşılamadığını" söylüyorlardı. Seçim sonunda, MHP'nin, "kalesinde" ilerleme bir yana, 1977'de aldığı oyları ancak koruyabildiği ortaya çıktı.

Erzurum'daki seçimlerin sonunda AP, MSP ve MHP 1977'deki oylarını koruyarak çıktılar. CHP ise oylarının yarısına yakınını kaybetti. Seçimlerde katılma oranının düşmesinden en fazla CHP etkilenmişti. CHP'li seçmenler partilerine küsmüştü. Ama bu oyları TİP, TSİP gibi Moskovacı yanlısı partilerle, SDP ve TBP de toplayamadı. TİP ve TSİP'in aldığı toplam oy binde 7'de takılıp kaldı.

YARIN:

Erzincan, Hakkari, Siirt ve Doğunun genel değerlendirmesi