Aydınlık

Kuruluş yılı: 1921
Kurucusu: ŞEFİK HÜSNÜ

BÜTÜN ÜLKELERİN İŞÇİLERİ VE EZİLEN HALKLAR, BİRLEŞİN!

PERŞEMBE
25
EKİM 1979
500 KURUŞ

Kamboçya'daki direniş bölgelerine giren İsveçli gazeteci Jan Myrdal anlatıyor

8. sayfada

Siyasal ortam katilleri umutlandırdı

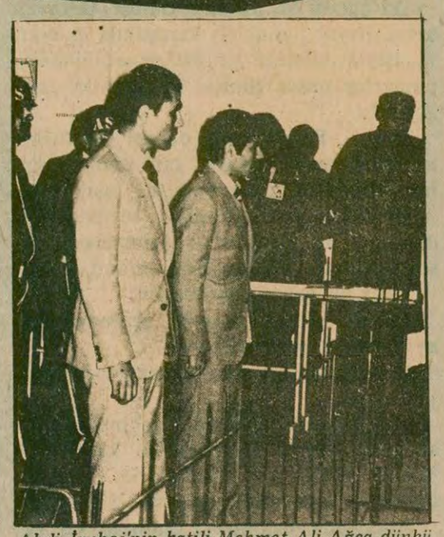

Abdi İpekçi'nin katili Mehmet Ali Ağca dünkü duruşmada.

Ağca cinayeti inkar etti, Maraş davasında isyan çıktı

● İpekçi'nin katil sanığı Ağca, ilk kez suçunu inkar ederken, cinayetin tek görgü tanığı Ağca'yı teşhis etti

YAZISI 5. SAYFADA

Genel Başkan Ecevit'in karşı çıkmasına rağmen

DOĞRU 8. OLAĞANÜSTÜ KURULTAYA

Cumhurbaşkanı AP Genel Başkanı ile görüştü

Görev Demirel'de

● "Kurulacak hükümet bir aritmetik hükümeti değil, ahenk içinde çalışacak bir hükümet olmalıdır"

● "MHP ve MSP'nin sağlayacağı desteğin ne anlama geldiği açıklığa kavuşmalıdır"

● "Şimdi sorun erken seçim değil, hükümet sorunudur"

ANKARA (ÖZEL)

Cumhurbaşkanı Fahri Korutürk, dün sabah saat 11.00'de AP Genel Başkanı Süleyman Demirel'i kabul ederek, yeni hükümeti kurmakla görevlendirdi.

AP Genel Başkanı Süleyman Demirel, Cumhurbaşkanlığından çıkarken gazetecilerle yaptığı görüşmede, görevi aldığını ve hükümet kurma çalışmalarına derhal başlayacağını söyledi.

Demirel konuşmasında kurulacak hükümetin bir aritmetik hükümeti değil, ahenk içinde çalışabilecek bir hükümet olması gerektiğini belirtti.

Demirel, Türkiye'nin büyük meseleleri olduğunu ve en başta can ve mal güvenliğinin geldiğini ifade ederek, kurulacak hükümetin bütün bu sorunları göğüsleyebilecek ve çözebilecek nitelikte olması gerektiği üzerinde durdu.

Demirel, hükümet kuruluşunun tüzük gereği ilk önce parti organlarında görüşüleceğini ve bugün toplanan genel idare kurulunda durumun değerlen-

(Devamı sa.7, sü.9'da)

AP, Zeydan ve Özer'in peşinde

ANKARA (ÖZEL)

Yeni transferlere hazırlanan Adalet Partisinin şimdi de eski CHP'li Malatya Senatörü Hamdi Özer ve Hakkari CHP Milletvekili Ahmet Zeydan'ın peşinde olduğu bildiriliyor. Hamdi Özer'in bir iki güne kadar AP'ye gireceği söylenirken, Ahmet Zeydan'ı getirmek için de Van Millet-

(Devamı sa.7, sü.7'de)

CHP Genel Yönetimi istifa eğiliminde

● *Kırklareli Milletvekili Onat, ortak grupta "Başarısızlığın tek sorumlusu Ecevit'tir" dedi*

● *Ecevit, "Bir sorumlu aranıyorsa, Başbakan ve Genel Başkan olarak o benim" dedi*

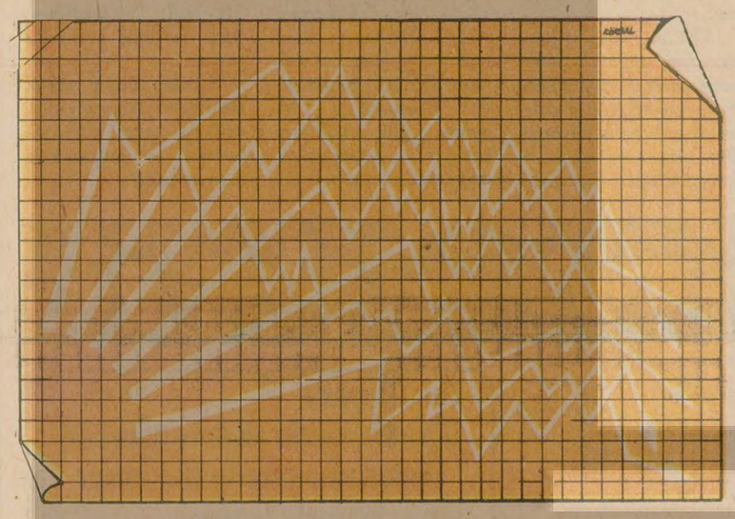

ANKARA (ÖZEL)

CHP Genel Yönetim Kurulunda, Kurultaydan önce istifa etme eğiliminin güç kazandığı bildirildi. Bazı Genel Yönetim Kurulu üyelerinin böylelikle meselelerin daha açık bir biçimde tartışılmasına olanak sağlanacağı görüşünde oldukları öğrenildi.

Genel Yönetim Kurulunun istifa etmesi halinde, Genel Başkan Ecevit, bütün eleştirilerin tek muhatabı haline gelecek.

Genel Yönetim Kurulu üyelerinin "Biz sadece dört aydır yönetimdeyiz. Teşkilata hiç dokunmadık. Hükümeti de hiç etkileme olanağımız olmadı, bu nedenle halen parti içinde sürdürülmekte olan mücadelede taraf bile değiliz. Genel Başkanı hedef almak isteyenler, "kızım sana söylüyorum, gelinim sen anla" tutumunu izlemeye olanak bulamayacaklar" diye düşündükleri bildirildi.

(Devamı sa.7, sü.1'de)

● *Uğur'un görüşü: CHP kendini tepeden tırnağa gözden geçirmeli ve yenilemelidir*

● *Gruptan basına haber sızdıranların cezalandırılması kararlaştırıldı*

Sıkıyönetim iki ay daha uzatıldı

ANKARA (ÖZEL)

19 ildeki Sıkıyönetimin iki ay daha uzatılması dün TBMM Birleşik Toplantısında kabul edildi. CHP ve AP Sıkıyönetimin uzatılması yönünde olumlu oy kullandı.

Oylamada AP ile CHP olumlu oy kullanırken, MHP ve MSP red oyu verdiler. MHP'nin sıkıyönetime "Sıkıyönetime evet demek, sıkıyönetim mahkemelerinin kararlarını onaylamaktır" anlayışıyla karşı çıktığı belirtildi.

Sıkıyönetim, 26 Aralık 1978 tarihinde Kahramanmaraş katliamı üzerine ilan edilmişti. Başlangıçta "Anayasa'nın tanıdığı hür demokratik düzeni veya temel hak ve hürriyetleri ortadan kaldırmaya yönelen yaygın şiddet hareketleri hakkında kesin belirtilerin ortaya çıkması sebebiyle" 11 ilde ilan edilen Sıkıyönetim, Nisan 1979'da üçüncü kez uzatılırken "Ülkenin ve milletin bölünmezliğini içten veya dıştan tehlikeye düşüren" hareketleri de içine alacak şekilde

(Devamı sa. 7, sü.4'de)

Mecliste ilk gün

KRALLAR GİBİ KARŞILANDI: AP Genel Başkanı Demirel Meclis'e girerken zafer kazanmış bir kral edasındaydı. AP'liler de Genel Başkanlarına hürmette kusur etmediler. Milletvekillerinden biri alelacele ayağa kalktığı zaman dişlerinin arasında bir kürdan olduğunu unutmuştu.

ÖPÜŞEN ÖPÜŞENE: Meclis açılınca milletvekilleri ilk iş olarak öpüşme kuyruğuna girdiler. Sanki uzun zamandır birbirlerini görmemiş gibi sarılıp, kucaklaştılar. Gözlüklü olanlar bu işlemi yaparken aradaki engeli ortadan kaldırıyorlardı.

FOTOĞRAFLAR: CAN SAN

Hua Guofeng Batı Almanya Başbakanı Schmidt'le

Hua ve Schmidt SALT-II konusunu görüştüler

● Hua: "Hindiçini'ye yardım ederken yardımın halka ulaşması sağlanmalıdır"

BAHA TARGUN
BONN'DAN BİLDİRİYOR

Beklendiği gibi Salı günü akşamı iki kez başbaşa görüşen Çin ve Alman Başbakanları yeniden, iki ülke arasındaki işbirliğini ve çeşitli dünya konularını, bu arada SALT-2 konusunu ele aldılar.

(Devamı sa.7, sü.5'de)

İstanbul Müftüsü Selahaddin Kaya'nın gazetemize açıklaması: "Fazladan 60 bin lirası olmayan kurban kestirmemeli"

METİN GÖKTÜRK

İstanbul Müftüsü Selahattin Kaya, ailesinin bütün ihtiyaçlarını karşıladıktan sonra 60 bin lira fazla parası bulunmayan bir kişinin kurban kesmesinin dine uygun olmayacağını söyledi.

Selahattin Kaya, gazetemize verdiği demeçte yoksul bir kişinin, çevre-

(Devamı sa.7, sü.8'de)

Müftü izin verince 4 boynuzlu koç "kurbanlık" sayıldı

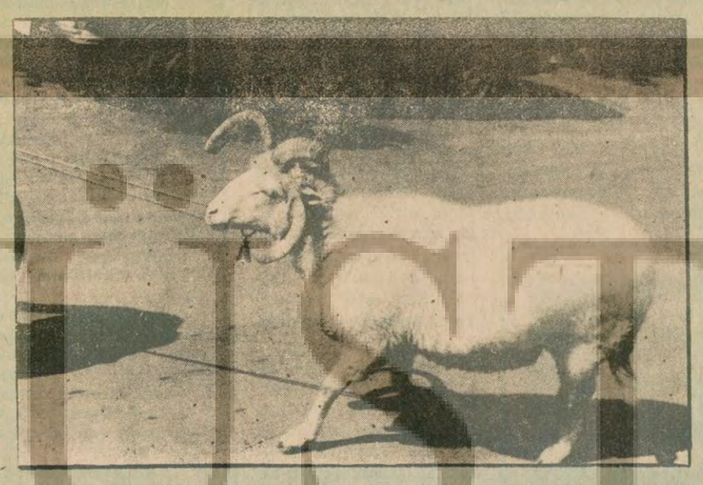

Dört boynuzlu koç, sahibinin başına dert olmuştu. "Kurban edilebilir mi, edilemez mi?" Bu sorunun cevabını kimse veremiyordu. Sonunda İstanbul Müftüsü Selahaddin Kaya'ya sorduk: "Edilebilir" dedi. "Dinimize göre mahzurlu olan şey, hastalıklı, sakat ve çok zayıf hayvanları kesmektir. Bu örnekte olduğu gibi, doğuştan dört boynuzlu olması gibi durumlarda, kurban edilmesi için dini bir engel yoktur."

TİKP Ankara İl Başkanı bir polisin saldırısına uğradı

ANKARA (ÖZEL)

Türkiye İşçi Köylü Partisi Ankara İl Başkanı Ferit İlsever'in gözaltında bulunduğu sırada 2. Şubede polis memuru Yeter Sevimli'nin saldırısına uğradığı açıklandı.

TİKP Ankara Örgütü tarafından yapılan açıklamada, Yeter Sevimli'nin İlsever'e küfrederek saldırdığı ve çeşitli yerlerinden yaralanmasına ne-

(Devamı sa.7, sü.7'de)

F.Alman ekonomik yardımı hükümet sorunundan etkilenmeyecek

YAZISI 5. SAYFADA

Yunanistan'la ilişkiler

Türk şovenizmine de, Yunan şovenizmine de karşıyız. İki komşu ülkeyi birbirine düşman etmek bu ülkelere en büyük kötülüğü yapmak demektir.

Son günlerde kamuoyunda yeniden Yunanistan'la ilişkiler sorunu alevlendirildi. Halkın milliyetçi duyguları kabartılarak komşu ülkeye karşı bir hava estirilmek isteniyor.

Önce şunu söyleyelim. Türkiye'nin boğazlar üzerindeki egemenliğini hiç bir ülkeyle paylaşması söz konusu olamaz. Montrö Anlaşması boğazlar üzerindeki egemenlik haklarımızı belli ölçülerde sınırlandırdığı için eleştirilebilir ve anlaşmada ancak Türkiye'nin lehine bir değişiklik yapılabilir. Boğazlarda Türkiye'nin tam egemenliğini savunuyoruz. Yunanis-

(Devamı sa.7, sü.5'de)

Aydınlık

Nihayet elektrik kısıntısı programı açıklandı

● İstanbul'un bütün semtlerinde 2 saat 15 dakika elektrik kısıntısı yapılıyor

İSTANBUL

İstanbul'un birçok semtlerinde halk elektrik acaba ne zaman kesilecek diye korkarak günlerini geçirirken nihayet elektrik kısıntısı saatleri açıklandı. İETT İdaresinin yeni programına göre, bütün semtlerde elektrikler 2 saat 15 dakika kesilecek.

AYRINTILI BİLGİ 4. SAYFADA

BAŞYAZI

Seçim sonuçları üzerine (6)

Adalet Partisi

Doğu Perinçek

12 Mart rejimine karşı mücadele etmeyen, hatta birçok uygulamayı parlamentoda destekleyen AP, oy kaybetmişti.

Birinci MC hükümetinde MHP ile ortaklık kuran AP, oy kaybetmeye devam etmişti.

MHP ile ortaklıktan ders çıkarmayıp İkinci MC hükümeti denemesine giren AP, hem kamuoyunu karşısına almış, hem de onbirleri kaybetmişti.

MC hükümetinin düşmesi ve MHP ile ortaklığın son bulmasından sonra ise, AP güç toplamıştır. Tabii bunda CHP'nin başarısızlığa uğramasının büyük rolü vardır.

Öyle görülüyor ki, gerek AP örgütü, gerekse yöneticileri, son beş yıldan önemli dersler çıkarmışlardır. Yeniden MC denemesine girişmek, eski MC'lerin ve en son Ecevit hükümeme-

(Devamı sa.7, sü.8'de)

Anayasa Mahkemesi 142'yi esastan ele aldı

ANKARA (ÖZEL)

Anayasa Mahkemesi önceki gün yaptığı inceleme sonucunda, İstanbul Sıkıyönetim Mahkemesinin 142. maddesinin 1. ve 2. fıkralarının Anayasa'ya aykırı olduğu yolundaki başvurusunun e-

(Devamı sa.7, sü.9'da)

Kızılay Şube Başkanının evinde 8 milyon lira değerinde stok ilaç ele geçirildi

DİYARBAKIR

Kızılay Diyarbakır Şubesi Başkanı Eczacı Fehmi Kaynak'ın evinde yapılan aramada 8 milyon lira değerinde stok ilaç ele geçirildi.

Bir ihbarı değerlendiren sıkıyönetim kuvvetle-

(Devamı sa.7, sü.9'da)

daha güncel daha güçlü — Aydınlık — daha güncel daha güçlü

Kurbanımızın derisini Aydınlık'a yollayacağız

Önceleri anneannemin kurban kesmesine karşı çıkmış, neyine gerek kurban kesmek demiştim. Ama baktım ki, çok istiyor anneannem, ucuza gelsin diye bu ayın başında küçük bir koyun aldık. Onu besliyorum bir aydır. Komşulara etini dağıtacağız. Bizim mahalle fakirdir. Kırk yılda bir hepimiz bir et yüzü görelim. Onun için ben de elimden geldiği kadar kurbanımızı besliyorum.

Etinden gönderemeyeceğiz Aydınlık'a. Bir mektup gönderiyoruz, bazen bir hafta sonra elinize geçiyor. Ama derisini mutlaka gazetemize yollayacağız. Anneanneme de söyledim. O da uygun buldu. "Kurbanolsun o cesur gazeteye" dedi. Ailecek kararımızı vermiş bulunuyoruz. Aydınlık'a yollayacağız.

Ailecek, halkın sesini duyuran, halkın gazetesini yaratan sizlere sonsuz sevgilerimizi yollar, Kurban Bayramınız kutlu olsun deriz.

İzmir'den Aslan ailesi adına
HAMDİ ASLAN

içten geldiği gibi
NİMET ARZIK

İşkence

Musset'in şiirinde, bir Molla Hasan vardır. Doğal olarak, Fransızlar, Molla'ya, Mulay derler ve "Moulay" yazarlar.

Bu Molla Hasan, yazık, bana azıcık bizim Bülent Ecevit'i ansıtır. Yok yok, bugünlerde hiç canım çatmak istemiyor Sayın Bülent Ecevit'e... Çatacaklar çok. Ben kalabalık yolların yolcusu değilim. Tek at tek mızrağımı hep ıssızlıklarda dolaştırırım.

Ama benziyor Ecevit, Molla Hasan'a...

Bu Molla Hasan o kadar duyguluymuş ki, sinek öldüremezmiş. Arada bir tuttuğunda, öper sever ve salarmış, mavi özgürlüklere... Şiir yazarmıymış bilemem, sinek üzre, bizimki "balık üzre" yazdı.

Ama o sineği, sabah kendisine getirdikleri, süt kabına düşmüş bulsa, en sadık hizmetkarlarından üç tanesinin kellesini gık demeden ve dedirtmeden vurdururmuş Molla Hasan!

Ben çok ince, çok duygulu insanlardan korkarım. Öbürlerinden korkmam. Öbürlerinin kişiliği kötü de olsa...güçlü çizgilerle çizilmiştir. O güçlü çizgilerle savaşabilirsiniz.

Ama duygusal adamla...

–İşkence var..dersiniz...karşınızda şakır şakır ağlamağa başlar ve siz işkenceyi unutur, onu teselliye kalkarsınız...

İşkence vardı. Gırla da oldu, Bülent Ecevit'in zamanında da...eğer çok sıkı ilkelerle, üstüne üstüne gidilmezse gene de devam edecek. Artık hangi taraf, hangi tarafı eline geçirirse...

Geçen gün, özgürlüğünden alakonmuş bir arkadaşımız Emniyet Sarayında, altıncı mı, yedinci mi kattan gelen insan böğürtülerini duymuş... Evet böğürtüler. Kimse de dört köşe zevkten böğürmüyordu herhalde.

Yoksa teybe alınmış böğürtüler mi bunlar, sırf moral bozmak için!

Bir garip işkence:

Ben size biçimi tarif ediyorum... Anlatıyorlar. Doğru mu yanlış mı incelensin diyorum...olur, olmaz demeden!

Kimse de koskoslanıp:

–Bizim zamanımızda böyle şeyler olmadı, buyurmasın...

Anlattıkları...ozan Başbakanın zamanında...

Dolaysız tablo olarak sunayım daha kolay...tüyler ürperticiliği daha çok meydana vuruyor dolaysız anlatılınca:

"Görevli pantolonunu sıyırmıştı. Ve araç ve gerecini...artık başka türlü nasıl diyelim...sorguladığı gencin ağzına..."

(Olay galiba, poliste geçiyor. Araştırılsın...Tanıklar bulunsun... Tanık yok da demeyin...araştırılsın!)

–Olamaz ki?...

–Neden olamasın?...

–Çünkü, insanın ağzı doluyken yanıtlayamaz ki...

İngiliz kerestesi:

Tıpkı bir kereste İngilizin düşünce biçimi bu... Belki öyküyü bilirsiniz...

Bir İngiliz bizimkilerle dolaşırmış. Saman saman saçlarıyla, ak ak teniyle, uzun düzgün bacaklarıyla...

Bizimkilerden biri, nedense, soluk tenli İngilize kızmış. Ne güzel, ne renkli, ne sunturlu, küfürlerimiz vardır. Onlardan birini salıvermiş:

–Ananı...

–Nedense, o kadar tapılan, o kadar, "cenneti ayaklarının altına" ittiğimiz ana üzredir en sunturlu küfürlerimiz, saygıdan olacak;

İngiliz saf saf sormuş:

–Ne diyor?...

–Ananı bilmem ne ederim diye çevirmişler. Artık nasıl çevirmişlerse, İngilizceye... Çeviri önemli!...

İngiliz, düşünceli düşünceli, dudak bükmüş:

–Olamaz ki... Benim anam Londra'da, o burda... Bu iş olamaz ki...

Tıpkı sizin mantığınız...ağız doluyken konuşulmaz!

Onun için ne olur...ayrıntıya girmeyip...işkencenin kendisini düşünün sadece...

İşkence vardı. Var. Olacak da bu gidişle... artmamasını dileyelim!

Şiir yazmakla, ağlaşmakla, varlığını yalanlamakla, hiç bir iktidar bir şey kazanmamış...ister ozan ola, ister olmaya!

Ama ben gene en çok Molla Hasanlardan korkarım: Sineğe kıyamayıp, insana kıyan, kıydığını bilmeden...

Jülide Gülizar'a:

Şunu bileydin hemşirem... Niye cicili bicili bayram giysili bebeler çıkarmadın, "Bir Konu Bir Konuk" adındaki programa... Veya kimsesiz çocukların mamasını pişiren dernek hanımlarını. Veya ilk mektep öğrencilerinin dişlerini yaptıran, bizim sevimli, Rotaricileri... Programın ebediyete kadar sürerdi... bilmiyor muydun?

Oysa sen, tutukluyu karşımıza çıkardın, vicdanımızı karıştırdın. Ölümü beklercesine kocasını bekleyen genç polis eşini çıkardın, vicdanlarımızı allak bullak ettin. Doğal olarak programını bıçaklayacaklardı...

–Efendım o kendisi vazgeçti...

–Sızdırmak, kızdırmak, bezdirmek, politikasını çok iyi bilirsiniz. Böyle bir program yapsanız, çok başarılı olurdu...

Şimdi de, iki ton çuval öykü anlatıyorlar bizlere, bilesin Jülide Gülizar.

–Efendim, milletvekili olmak istediği için ekranda kendi reklamını yapıyordu, Jülide Gülizar, diye kapı kapı dolaşıyorlar.

–Yani böyle bir propaganda için ne yapıyordu? Zil mi takıp oynuyordu? Gül mü takıp, salmıyordu?... Striptiz mi yapıyordu!

Öyleyse ekrana hiç kimseyi çıkarmayın... O zaman herkes kendi propagandasını yapmak için ekrana çıkıyor, demektir! Yapanla yapmayanı nasıl ayıracaksınız ki?...

Sonraaa... bir insanın milletvekilliğini istemesi bu kadar büyük bir suç mu?... Burada öyle bir istek yok, ama suç mu diye soruyorum sadece!

Unutmamışken diyeyim. Ya geçen gün, televizyonda, "Doktor Cengiz Taşer" diye çatlatıla patlatıla Tanrı rahmet eylesin, Büyükelçi Benler'in oğlunun öldürülmesi üzre, iyi niyetle ve suda tirit yazının ekranda okunmasına ne buyurulur?.

İçim birden cızladı... Umutlu mutlu, yaşayacağı Marmaris'e çocuğun tabutu gitti.... Yumuşaksın Marmaris toprağı, iyi kucaklarsın, ana gibi...

Gene bir duygu seline kapıldım... O Taşer'in mektubu propaganda değil de ne?... Hiç kimse de kafamı ütülemesin. Bal gibi kişisel propaganda. Niye iki terazi kullanalım?..

O sıkıda da, çatlata patlata, Cengiz Taşer'in, "doktor" Cengiz Taşer olduğunu öğrendik.

Ey TRT, bizim için program yapıyorsan, biz "Bir Konu Bir Konuk"u isteriz, ama programcıya, daha geniş olanaklar tanıyarak... Kendi yöneticilerin için yapıyorsan...öyle yapıyorsun.

İSTANBUL DEFTERDARLIĞINDAN

Mükellefin adı soyadı	Bilinen adresi	Ödeme emri No
M. Kemal Derinkök	1—Mecidiyeköy Büyükdere Cad. 75/7 Kral Apt. 2—Bebek Cevdetpaşa Cad. 384/A D. 8	979 Y. 1763

Hocapaşa Vergi Dairesi mükelleflerinden gelir vergisinden borçlu yukarıda adı ve soyadı yazılı şahıs hakkında 6183 sayılı amme alacakları kanunu hükümlerine göre düzenlenen ödeme emri bilinen adreslerinde bulunamamasından dolayı tebliğ edilemediğinden vergi usul kanununun 103—106'ncı maddeleri hükümlerine göre ilgilinin ilân tarihinden başlıyarak bir ay içinde vergi dairesine bizzat veya bilvekâle müracaat etmeleri veyahut taahhütlü mektup veya telgrafla açık adreslerini bildirmeleri halinde kendilerine süre ile kayıtlı tebliğ yapılacağı ve bir ayın hitamında müracaatta bulunmayan ve adreslerini bildirmeyenler hakkında iş bu ilanın neşir tarihinden itibaren bir ay sonra tebliğ yapılmış olacağı ilan olunur.

(Basın: 23219—1135)

FİKİR MEYDANI

SAĞLIK EMEKÇİLERİ VE DERNEKLEŞME

İlhan Karabağ
Çapa Tıp Fakültesi
Cerrahi Kliniği Personel Temsilcisi

TÜRKİYE'de sayıları yaklaşık olarak 200 bine varan sağlık personelinin 657 sayılı Devlet Memurları Kanununa tabi tutulan tıp fakülteleri, devlet hastaneleri, belediye hastanelerinde çalışan kol emeğine dayanan hizmet ürettiği halde, memur statüsünde olan sağlık emekçilerinin durumunu ele alacağız.

Sağlık emekçileri 657 sayılı Devlet Memurları Kanununun 31. maddesine göre 3 grup altında toplanmaktadır.

1– Sağlık hizmetleri ve yardımcı sağlık hizmetleri.

Bunun kapsamına, doktor, diş hekimi, hemşire, ebe, eczacı, diş anestezi, laborant, sağlık teknisyeni, sağlık savaş memuru vb. girer.

2– Yardımcı hizmetler sınıfı:

Bunun kapsamına hastabakıcı, pansumancı, hademe, ahçı, bahçıvan, ütücü, terzi ve hastanenin basit ve temizliği ile ilgili hizmet yapan vb. girer.

3 - Genel idari hizmetler sınıfı:

Bunun kapsamına da sekreter, büro memuru, daktilo memuru, arşiv memuru vb. girer.

Genel olarak memur durumunda olan sağlık emekçilerinin hizmetler sınıfı yukarıda belirttiğimiz gibidir.

Sağlık hizmetleri yoğun olarak İstanbul, Ankara, Izmir gibi büyük illerimizde yapılmaktadır. Sağlık emekçilerinin yüzde 50'si bu illerimizde çalışmaktadır. Ve bunların çoğunluğu Kars, Kastamonu, Çorum ve Çankırı'dan gelen yoksul köylülerdir.

200 bine yakın sağlık emekçileri kol ve bedenen çalıştıkları halde, memur kapsamına alındıkları için grevli, toplusözleşmeli sendikal haklarından yoksundurlar.

Halbuki sağlık emekçilerinin uzun bir mücadele geçmişleri vardır. Bunlardan örnek verecek olursak,

–1969'larda sağlık emekçileri 12 saatlik iş gününe karşı, doğal önderlerin çevresinde mücadeleye başlıyor ve bu mücadele sonunda 8 saatlik iş günü haklarını başarı ile alıyorlar.

–İşçi memur ayırımı mücadelesi uzun zamandan beri doğal önderler etrafında sürdürülüyor.

–Yine Çapa Hastanesinde 1976'larda, 6 aylık döner sermaye tazminatları ayakkabı, elbise gibi birtakım ekonomik hakların verilmemesi üzerine yapılan 6 günlük direniş ve sonunda kazanılan başarı.

–Ve yine Çapa Hastanesinde, Düzce'de, Eskişehir'de, Cerrahpaşa'da ve bazı illerde Tam Gün Yasasının, bir kısım personelin kapsam dışı bırakmasına karşı yapılan uyarı direnişleri ve yemek boykotları. Anlaşılıyor ki sağlık emekçilerinde mücadele azmi vardır. Haklarını doğal önderlerin etrafında birleşip mücadele ederek alıyorlar. Ve bu gün de Tam Gün cephesinde doğal önderler biraraya gelmektedir.

Sağlık emekçilerinin örgütleri adı altında ortaya çıkan ve gerçekte tabela derneği olmaktan başka bir işe yaramayan ve kitleleri kendi siyasi çıkarlarında güden derneklere bakalım.

Tüs-Der: Bugün kitlelerden kopuk bir kuruluştur. Özellikle mücadele etme isteğinin yoğun olduğu bölgelerde kitlelerin mücadele talebine cevap vermemektedir ve birçok bölgede tabela örgütü durumundadır.

TKP'nin Tüs-Der içinde uyguladığı siyasetler emekçilerce benimsenmemektedir. Ancak kitlelere kucak açan bir örgütün olmaması, sağlık emekçilerinin mücadelesinin gelişmesini engellemektedir.

Tüs-Der yönetimindeki TKP'liler, bugün kendi görüşünden olmayanları üye almamakta ve merkeze karşı en ufak bir muhalefetin sonucu üyeler atılmakta veya şube yönetimi feshedilmektedir.

Farklı görüşten olan insanlara karşı açık değildir ve kitleler tarafından tecrit edilmistir.

Tüm Sağlık-Der: Siyasetleri ve eylem çizgisi gereği ölü doğmuş bir kuruluştur. Geleceği yoktur.

Bugün sağlık emekçilerinin sorunları nelerdir?

1– Grevli, toplusözleşmeli sendikal hakları.

2– Tam Gün Yasasının getirdiği ayrılık, sağlık emekçilerinin büyük bir kısmının Tam Gün Yasasından yararlandırılmaması. Ayrıca yararlanan kesimin de eşit işe eşit ücret ilkesine dayanılarak Tam Günün getirdiği tazminatlardan eşit olarak yararlandırılması.

3– Herkesin kendi kadrosuna göre iş yapması. Örneğin hastabakıcı, pansumancı, hademe, sağlık teknisyeni, hemşire vb. yapacağı görevin net olarak belirlenmesi.

4– Angarya ve sürgünün kaldırılması.

5– Elbise ve ayakkabıların hayat şartlarına göre düzenlenmesi.

6– Terfilerin zamanında yapılması.

7– Kreş ve servis sorunlarının çözülmesi.

Sağlık emekçileri bu talepler etrafında birleşerek mücadele etmektedirler.

Sağlık emekçileri bu güne kadar bölücü revizyonist dernekleri, kendi mücadelelerine verdiği zararlarla tanımışlardır. Bu bölücü derneklerin başını yukarıda da belirttiğimiz gibi Tüs-Der çekmektedir. Tüs-Der bugün geldiği noktada sağlık emekçilerinin menfaatini savunmak ve onları birleştirmek bir yana Rusya'nın propagandasını yapmakta, kendisinden olmayanı derneğine üye yapmamakta ve bölücülüğü yaygınlaştırmaktadır.

İşte bu nedenle sağlık emekçileri bu gün kendi derneklerini kendilerinin kurmasının doğru olduğunu görmüş ve İstanbul'da büyük hastanelerden 100'e yakın emekçi biraraya gelerek oybirliği ile dernek kurmayı kararlaştırmıştır. Bu karar Tüs-Der'in bölücülüğüne karşı verilmiş kesin bir cevaptır.

Bundan böyle sağlık emekçileri kuracağı dernek ile kendi kitlesiyle birleşerek mücadeleye hız verecektir.

HALKIN SESİ
GAZETEMİZİN SAHİBİ 45 MİLYON HALKTIR

TRABZON

"Devlet de hükümet de sendika da kanun da benim"

54 yaşındayım, 8 nüfusluyum. 1 Kasım 1975 tarihinde Akçaabat yolu üzerindeki Elif Un Fabrikasında çalışmaya başladım. Fabrikanın o zaman 4 ortağı vardı, biri öldükten sonra 3 ortak kaldılar. Osman Kazancıoğlu, Necati Dervişoğlu ve Hasan Başaran. . . Fabrikada işverenin muhasebecisi olan Hasan Kazancıoğlu, aynı zamanda fabrika ortaklarından Hacı Osman'ın oğlu olmasına rağmen, işçilere önderlik edip sendikaya üye olmamızı, bu hususta çalışmalara yardımcı olacağını, elinden gelen tüm her şeyi yapacağını bize söyleyip duruyordu. Ve gerçekten de yardımını bizden esirgemedi. 38 işçinin 34'ünün noterlik mukavelelerini işvereninin duymaması için Yomra'da yaptık. Sendika olarak seçtiğimiz TEK GIDA-İŞ'e 7 Ağustos 1977 senesinde ben de girdim. Sendika toplusözlesme çağrısında bulundu. Fabrikaya ayda 1-2 kez gelen patronlar, artık günü gününe gelip biz işçilere olmadık angarya işleri yaptırıp yıldırmaya çalıştılar. Maddi ve manevi baskı yapmaya başladılar. . . Eskiden beri cumartesi, pazar, bayramları bizi istedikleri gibi çalıştıran patronlardan Hacı Osman Kazancıoğlu bir gün bizleri toplayıp: . . . . . Sendikalı işçi çalıştırmayacağını ana avrat yemin ederek, burada devlet de hükümet de sendika da kanun da benim. İsteyen çalışır istemeyen çalışmaz. İşte Akçaabat, işte Trabzon yolu, isteyen gitsin, dedi.

Daha sonra gerçekten, sendikanın kendisi olduğunu öğrendik. Sendikanın, işverenle anlaştığını ve bizi sattığını anladık. . . İşveren işçileri bir bir işten atmaya başladı. . . Bize bir zaman önderlik eden Hasan Kazancıoğlu da sırt çevirip babalarının saflarında yer aldı. Sendikanın bizi sattığını anladıktan sonra durumu telgraflarla Başbakana, Çalışma Bakanlığına, TÜRK-İŞ'e bildirdik. Hiç bir cevap alamadık. Bir avukat tutup sendikayı aradan çıkartarak hakkımızı almak için mahkemeye başvurduk. Teminat hakları dava edildi. Tekrar işe girme durumu olmadığını bildiğimiz halde mahkemeye gittik. Patronlar Ankara'yı su yoluna çevirmiştiler tabii. . . Ve sonrası mahkeme işvereni haklı görüp davayı reddetti. Sonra temyiz edildi, işçiler haklı görüldü. Bu durumda mahkemenin temyiz doğrultusunda işçilerin haklarını vermesini bekliyoruz. Özlemle, umutla 2 senedir bunu bekliyoruz. . . Yine de mağduruz, çünkü hafta ve bayram tatillerinin yövmiyelerini alamıyoruz. . .

Ahmet Usta

"YAPILACAK" SÖZÜ YÜZÜNDEN AKLIMIZI KAYBEDECEĞİZ

PÜLÜMÜR
TUNCELİ

1967'DEN BERİ YOLUMUZUN YAPILMASINI BEKLİYORUZ

Mahallemiz Pülümür ilçe merkezine iki kilometre uzaklıktadır. Bizden beşyüz metre uzaklıktaki Komlar Mahallesine su, elektrik ve yol gelmesine rağmen, bize bu hizmetlerden en ufak bir pay bile düşmemiştir.

1967 yılından beri bu konuda müracaatlarımız var. Geçen yıl da Tunceli YSE Müdürlüğüne giderek durumu izah ettik. Ve yol istediğimizi söyledik. "Yapılacak" dediler, ama çok şükür ondan bugüne kadar bir ses çıkmadı.

Bu mahallemizi aynı zamanda belediye hudutları içinde olduğu için, başta Pülümür Belediye Başkanı olmak üzere kaymakamından tutun, valisine kadar başvurduk. Bu konu ile ilgili yazılı müracaatlarımız da mevcuttur. "Yapılacak" diyorlar. Bu "yapılacak" sözü yüzünden neredeyse aklımızı kaybedeceğiz. Bıktık usandık artık işite işite.

Ali Açıkbaş

KULU **KONYA**

Öğretmenlerin ek ders ücretleri neden zamanında ödenmez?

Sayın Milli Eğitim Bakanlığı,

İlkokul öğretmenleri geçen ders yılından itibaren ek ders ücreti almaya başladılar. Gel gör ki ödenek yokluğu bahanesiyle öğretmen bu hakkından mahrum edilir. Bakanlık öğretmenin ödeneğini nedense hep unutur. Ya bir arkadaş göndeririz bakanlığa, ya da telgraf resmi yazı vs.

Bu ders yılında Konya'nın Kulu ilçesinde yine ek ders ücretleri alınamıyor.

Mal Müdürlüğünden aldığımız yanıt şu. Zatenöğretmenlerin ek ders ücreti ödeneği yoktu. Zaten 800 bin lira borçlusunuz. Şimdi bakanlıktan iki sefer yazı geldi. Ödeneği olmayan ücretler ödenmesin deniyor.

Sayın Milli Eğitim Bakanlığı, şu hayat pahalılığında öğretmen kuruşa muhtaçken neden ek ders ücretleri ödenekleri zamanında gönderilmez? Bakanlık neden görevini zamanında yapmaz? Yoksa bu tür işler küçük işler midir? Bakanlık yetkililerine sesleniyorum. Zaten zor dudumda olan öğretmenin ek ders ücretini ödenek yokluğundan alınmaması sizlerin de vicdanını sızlatmıyor mu? Bu tür haksızlıkların en kısa zamanda düzeltilmesi tüm öğretmenlerin acil talebidir.

Ayrıca yan ödeme artışlarının Ekim 1979 ile Aralık 1979 aylarında iki taksitte ödenecektir der. Gel gör ki bu konuda Milli Eğitimde bir kıpırdama bile yoktur. Öğretmenlerin 300 lira alacağı resmi gazetede yazılı olmasına rağmen bir sürü kırtasiyecilik ve bürokratik engeller öğretmenin yan ödeme farklarını alması mümkün olamamıştır.

Yetkililere sesleniyoruz. Bu haksızlık değil midir? Öğretmenin iki kere canının çıkması açlıktan kıvranması sizlere ne kazandırır?

Tahir Yetik Atatürk İlkokulu Öğretmeni

KARS

Eşkiyalar evimizin içinde bizi öldürüp gidiyorlar

Ben Kars ilininTuzluca ilçesinin Kandilli köyü halkındanım. Üç seneden beri elli yıldır oturduğumuz memleketimizi bırakıp kaçmaktayız. Sebebine gelince, 60 seneden beri İran'da bulunanlar gelip birer birer evimizin içinde bizi öldürüp gidiyorlar. 1.10.1978 günü Kandilli muhtarı ve daha ilerde eski muhtar Hamit Çeken'i ve 18 yaşında Ali Çeken'i ve Halis Gelturan'ı öldürdüler. Peki kanun yok mu? Nizam yok mu? Devlet yok mu? Buna bir çare bulmaları gerekir. Şimdilik köyümüzü bırakıp kaçıyoruz, ya devlet bize bir yer versin orada kalalım. Yahut da bu eşkiyalara bir çare düşünsün. Yahut beceremezse bize yol versin. Beş kişinin yüzünden 600 nüfusu başka bir devlete teslim etsin. Ya beş kişiden geçeçeksiniz ya da 600 nüfustan. Bunların nangisinden geçerseniz bize bildirin.

Bizim köy bir dağın başındadır. Kasabadan sekiz saatlik bir yolumuz vardır. O yolumuzun bir kısmı yapılmıştır. Fakat 6 kilometrelik kısmı halen durmaktadır. Bu sebepten bir ölü veya bir cinayet olursa imdat geç yetişiyor. Ve hastalar kışın ecelsiz ölüyorlar. Çünkü doktora yetişmiyorlar.

Derdimiz daha da bitmez. Fakat şu yukarıda yazdığım olaylara karşı bizim bu durumlarımıza herhangi bir parti başa çıkarsa, bine yakın oyumuzu o partiye vereceğiz. Biz vatandaş değil miyiz? Son çare olarak durumu yazıyla bildirmenizi rica ederim.

Maksut Çelebi
Halfeli Köyü

demokrat gözüyle
lütfü oflaz

Memurun dramı!..

Olay, Ankara'nın kazası Polatlı'da geçiyor.

Dünkü gazeteler bu olayı şu şekilde veriyor.

Birlikte okuyalım:

"Polatlı vergi dairesinde memur olarak çalışan Günay Akkaya, cumartesi-pazar günleri çalıştığı inşaatın 5. katından düşerek öldü.

İki çocuk babası olan Günay Akkaya, artan hayat pahalılığı karşısında memur maaşıyla ailesini geçindiremediğinden, cumartesi-pazar günleri inşaatlarda çalışıyordu. . ."

Evet. . Polatlı vergi dairesi memurlarından Günay Akkaya, tatil günlerinde, inşaatlarda harç karıyor, taş taşıyordu.

Herhalde tatil yapmayı sevmediğinden, ya da inşaatlarda çalışmayı çok sevdiğinden yapmıyordu bunu. . .

Buna bir bakıma mecburdu.

Çünkü aldığı maaşla geçinemiyor, ayın sonunu getiremiyordu.

Belki de aldığı maaş ancak ev kirasına yetiyordu.

Ve Günay Akkaya, geçinebilmek, ailesinin hayati ihtiyaçlarını karşılayabilmek için, tatil günlerinde çalıştığı inşaatın tepesinden düşüp ölüyordu.

Arkasında bakılmaya muhtaç bir eş ve iki çocuk bırakıyordu.

* * *

Memurun dramıydı bu.

Ülkemizde buna benzer binlerce dram yaşanıyordu.

Ailesini geçindiremediği için-çaresizlikten-eşini, çocuklarını öldüren, kendisi de intihar eden memurlara bile rastlanıyordu.

Bu ve bunlara benzer haberler gazete sayfalarından eksik olmuyordu.

Dram kahramanlarının hepsini de; tatil günlerinde, mesai saatleri bitiminde seyyar satıcılıktan-ayakkabı boyacılığına, garsonluktan-pazarcılığa, şoförlükten-inşaat işçiliğine kadar çeşitli ek işlerde çalışan memurlar oluşturuyordu.

Demek ki ölesiye çalışmak; bırakınız insanca yaşamayı, ölmeden yaşamaya bile kafi gelmiyordu.

İlkokula başlayan bir çocuğun asgari masrafının 1500-2000 lira, 40 yapraklı bir defterinde 40 lira olduğu bir ülkede, memurun aldığı maaş çok "cüce" kalıyordu.

Öyle olunca da, "grevli-toplusözleşmeli sendika" hakkından yoksun memurun dramı giderek yaygınlaşıyordu.

Artık devlet memuru; insanca yaşamak değil, ölmeden yaşamak kavgası veriyordu.

Kendi memurunu bu duruma düşürenler; bundan utanmıyor mu?

Utanmıyor mu sahi?

Duyuru

Adana'ya tayini çıkan öğretmen arkadaşların Adana Mem-Der'de açılan büroya uğramaları rica olunur.

Adres: Cemal Gürsel Caddesi İşhanı Kat: 5 Mem-Der

BULMACA

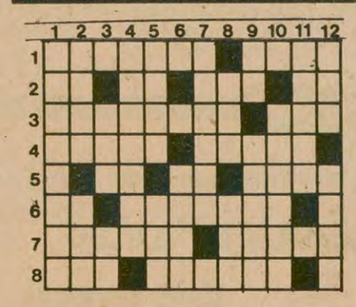

SOLDAN SAGA: 1) Gemilerde bir bölüm-Küçük torba. 2) Kimyada Radon'un simgesi-Tersi el, yurt-Bir meyva-İşaret, im, 3) Yaşar Kemal'in bir romanı-Tersi bir hayvan. 4) İnce anlamlı, şakalı söz-Buğday ve kuru yemişle yapılan bir tatlı. 5) İlaç, çare-'Ürün'ün yarısı-'Sözün kısası' anlamında bir bağlaç. 6) Doymamış-Kayseri dolaylarında volkanik bir dağ. 7) İyilik bilmez-Arapça. 8) Tersi geri, arka-Zıt.

YUKARIDAN AŞAĞI: 1) Büyük bölümü buzullarla kaplı olan, dünyanın en büyük adası. 2) Tanınmış-Rus hükümdarlarına denir. 3) Bir devlet kuruluşunun kısa adı-Tersi çok kısa zaman. 4) El ile işaret etmek. 5) Bir ilimiz-Tersi ama. 6) Uzak, kenarda kalan. 7) Bir bayan giysisi. 8) Tersi ışın (eski dil)-Islak. 9) Kuruşun kısa yazılışı-İkaz. 10) Tersi tasarlanan biçim, layiha. 11) Canavar düdüğü. 12) Üzme-Müsade.

DÜNKÜ BULMACANIN ÇÖZÜMÜ

	1	2	3	4	5	6	7	8	9	10	11	12
1	E	R	K	E	N	S	E	G	İ	M	■	F
2	T	E	A	L	İ	■	S	E	M	E	R	E
3	S	İ	L	E	C	E	K	■	A	R	E	S
4	İ	S	İ	M	■	■	İ	D	M	A	N	■
5	N	■	T	E	R	S	■	R	E	S	■	T
6	E	S	E	N	B	O	G	A	■	İ	K	İ
7	G	■	L	T	■	L	■	M	A	M	U	R
8	İ	R	İ	■	K	O	Y	■	F	■	T	E

Yunanistan Dışişleri Bakanı Rallis

Yunanistan Dışişleri Bakanı, Türkiye'nin açıklamasını cevapladı

● Rallis, Türkiye ile Yunanistan arasındaki uzlaşmazlıkların görüşmeler yoluyla çözümlenmesini istedi ●

ATİNA (THA)

YUNANİSTAN Dışişleri Bakanı Yorgo Rallis, Türkiye Milli Güvenlik Kurulu'nun Yunanistan ve Türk-Yunan ilişkileri ile ilgili açıklamasını, önceki akşam Atina'da yanıtladı.

Yunanistan Dışişleri Bakanı Rallis, konu ile ilgili olarak şunları söyledi:

"Bu açıklamanın, üstelik bu anda, hangi amaçlara hizmet ettiğini kendi kendime soruyorum Çünkü, Yunanistan'ın, Türk-Yunan konularında olumsuz tutumu ve Türkiye'ye karşı 'suni oyunlarından' söz edilmesi tabii ki tamamen asılsızdır. Başbakan Bay Karamanlis'in Türkiye'deki son seçimler ertesinde verdiği demeci okumakla, Yunan hükümetinin Türkiye'nin iç meselelerinin normal gelişmesini dilediğini, onunla Türk-Yunan anlaşmazlıklarının halli için barışçı diyalogu sürdürmeyi arzuladığını da takdir etmeye yeter.

"Maalesef Yunan hükümetinin bu iyi niyetlerinin komşu ülkede karşılık bulduğu görünmemektedir. İnsanın, son günlerde Türk basının gerçeklerle hiç bir ilgisi olmayan Yunanistan'ın sözde niyet ve hareketleri hakkında yorumlara yer verdiğinden, şaşmaya hakkı var."

Bu arada Rallis Türkiye ile Yunanistan arasındaki uzlaşmazlıkların görüşmeler yoluyla çözümlenmesini istedi.

BM Genel Kurulunun Türkiye'ye yaptırım uygulanması isteğini reddedeceği ileri sürüldü

LEFKOŞE

15 Kasımda Kıbrıs konusunu görüşecek olan Birleşmiş Milletler Genel Kurulunda, Rum tarafının isteği doğrultusunda Türkiye'ye yaptırım uygulanmasına ilişkin bir karar alınmayacağı ileri sürüldü.

Rum kesiminde yayınlanan "Mahi" gazetesinin Batılı diplomatlardan aldığı bilgiye göre, Genel Kurulda Kıbrıs konusunda Türkiye'ye yaptırım uygulanması, Kıbrıs'a bir BM komitesi gönderilmesi ve sorunun uluslararası konferanslarda ele alınmasına ilişkin Rum tarafının isteği kabul edilmeyecek.

Diplomatik kaynaklar, Rum tarafının başvurusu üzerine Genel Kurulun, tarafları yeniden görüşme masasına oturmaya çağıracağını belirttiler.

Kipriyanu Suriye Devlet Başkanı Esad'la görüştü

ŞAM (THA)

Suriye Devlet Başkanı Hafız El Esad, Şam'da 4 günlük resmi bir ziyaret için bulunan Kıbrıs Rum yönetimi lideri Spiros Kipriyanu'yla Kıbrıs ve Orta Doğu sorunlarını ele aldı. Esad, görüşmelerde Kıbrıs'ın toprak bütünlüğü ve birleşik bir devlet niteliğinin yeniden sağlanması çağrısında bulundu.

Öte yandan Kipriyanu, Şam'da bulunan Filistin Kurtuluş Örgütü (FKÖ) lideri Yaser Arafat ile de bir görüşme yaptı. Bu görüşmede Arafat'ın Kıbrıs konusunun Birleşmiş Milletler kararına uygun bir çözüme ulaşılması için arabuluculuk teklif ettiği belirtildi.

Haberi veren "Haravgi" gazetesi Kipriyanu'nun, bu öneriyi kabul ettiğini ve Arafat'ın Kıbrıs konusunda sağladığı destek için şükranlarını belirttiğini bildirdi

Atakol, Yunanistan'ın Kıbrıs'a silah yığdığını ileri sürdü

LEFKOŞE

Kıbrıs Türk Yönetimi, Savunma ve Turizm Bakanı Kenan Atakol, Yunanistan'ın, Kıbrıs Rum yönetimi kontrolündeki Güney Kıbrıs'a yığınak yaptığı, tank, ağır silahlar ve zırhlı araçlar gönderdiği yolundaki haberlerin doğru olduğunu ileri sürdü.

Dr. Atakol, Kıbrıs Rum yönetiminin, Yunanistan'ın askeri yığınağının yanı sıra, üçüncü ülkelerden de çok miktarda silah ve cephane almakta olduğunu öne sürdü.

Anadolu Ajansına bir demeç veren Atakol şu iddialarda bulundu: "Kıbrıs Rum yönetimi Savunma Bakanının açığa vurduğu gibi, EOKA zamanından bu yana kurmuş oldukları gizli ordu-ların silahları da, bu orduların elinde bulunmaktadır. Bunları hep biliyoruz. Ne kadar silah yığınağı yapsalar, garantör anayurdumuz yanımızda olduğu sürece bunun hiç bir önemi olmaz. Yalnızca bazı serüvenci Rumlara barut fıçısını kundaklama cesareti verir. O zaman da kendileri çok zararlı çıkarlar. Aklı başında Rumların bu durumu iyi değerlendireceklerine inanıyorum."

Öte yandan, Cumhurbaşkanlığı Genel Sekreteri Büyükelçi Ümit Haluk Bayülken, Kıbrıs Türk toplumunun iki bölgeye dayalı bir sistemden mahrum bırakılmasını "haksızlık" olarak niteledi ve "Türk toplumunun liyakat gaspettiği bu statü er veya geç, mutlaka tanınacaktır" dedi.

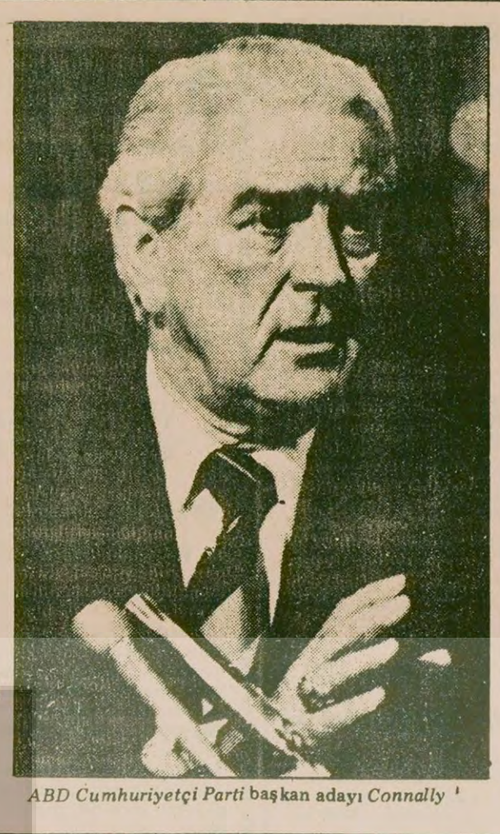

ABD Cumhuriyetçi Parti başkan adayı Connally

ABD'de başkan adayı

Connally Filistin devleti kurulması görüşünü destekledi

● Lord Caradon: "Dayan'ın istifası, Orta Doğu barışı için yapılan girişimlerde havanın yumuşamasını sağlayacaktır" dedi

DIŞ HABERLER SERVİSİ

ABD'de Cumhuriyetçi Partinin Başkan adaylarından John Connally, Ulusal Dış Ticaret Konseyinde yaptığı konuşmada bir Filistin devleti kurulması gereğini belirtti Teksas eski Valisi ve Nixon yönetimi zamanında Maliye Bakanı olan Connally, ABD'nin İsrail'e karşı manevi bir sorumluluk duyduğunu belirttikten sonra "İsrail, ABD'nin başka çıkarları da bulunduğunu anlamalıdır. İsrail, ABD'nin Orta Doğu dahil dünyanın her yanında çıkarlarını savunmaya hakkı olduğunu anlamalıdır" dedi.

Connally, CIA eski Başkanlarından ve Cumhuriyetçi Partinin Başkan adaylarından George Bush'un, ABD'nin Orta Doğuda daha güçlü bir askeri varlığa sahip olmasının Sovyetler Birliği'yle bir çatışma yaratacağı şeklindeki sözlerini de eleştirdi ve "eğer Orta Doğuda faaliyet göstermezsek, asıl o zaman gerçek bir çatışma olabilir" dedi.

Konuşmasında, Carter yönetiminin işbaşına geldiğinden beri Sovyetlere karşı "yatıştırmacı ve zayıf bir siyaset izlediğini" belirten Connally, Orta Doğunun dünyada ciddi bir tehlike merkezi olduğuna dikkat çekti, ve Orta Doğudaki petrol kaynaklarının kesilmesinin, Batıda tam bir kargaşa ve şaşkınlık yaratabileceğini söyledi.

DAYAN'IN İSTİFASINA İNGİLTERE'DEN TEPKİLER

İngiltere'nin Birleşmiş Milletler eski temsilcisi Lord Caradon, İsrail Dışişleri Bakanı Moşe Dayan'ın istifasını yorumlarken, "Dayan'ın istifası, Orta Doğu barışı için yapılan girişimlerde havanın yumuşamasını sağlayacaktır" dedi. Caradon, bu istifanın barışın gerekliliğinin daha güçlü olarak duyulmasına yol açacağını belirtti.

Yasa 77 taraftarları yaptıkları bir toplantıda baskılara karşı çıkarak insan hakları yönelen saldırıları kınıyorlar.

6 Çek muhalifinin mahkum edilmesi geniş tepkilere yol açtı

● Muhalifler, Sovyet işgalinden bu yana Prag rejimine karşı insan haklarını savunuyordu

● Varşova, Paris ve Atina' da protesto gösterileri yapıldı

DIŞ HABERLER SERVİSİ

22 Ekim günü başlayan "Prag Davası" dün sonuçlandı ve insan hakları savunucusu altı muhalif, iki ile beş yıl arasında hapis cezalarına çarptırıldı. Dünya kamuoyunda geniş tepkilere yol açan yargılama nedeniyle, çeşitli ülkelerde Çekoslovakya rejimine karşı protesto gösterileri düzenlendi.

29 Mayıs 1979 tarihinde, "Sosyalist Çekoslovakya hükümetine karşı yıkıcılık ve dış düşmanla işbirliği" yaptıkları gerekçesiyle tutuklanan muhalifler mahkeme önüne çıkarıldılar. Yabancı gazetecilerin ve hukukçuların salona alınmadığı mahkemede, sanıklara savunma hakkı da tanınmadı.

Bu arada, yargılama sürerken, mahkeme salonu kapısında gösteri yapan 15 kişi polis tarafından gözaltına alındı

6 muhalifin kimlikleri

VONS (Haksız Yere Takibata Uğrayan İnsanları Koruma Komitesi) örgütünün kurucuları ve üyesi olan altı muhalif aynı zamanda "Yasa 77" adlı demokratik muhalefet hareketinin taraftarıdır.

Yargılanan muhaliflerden birisi ünlü bir oyun yazarı, ikisi öğretmen ve üçü devlet radyo ve televizyonunda muhabir olarak çalışıyorlardı. Bunlardan ikisi kadındır. Bir kısmı eskiden parti üyesi de olan muhalifler, Rusya'nın 1968'de Çekoslovakya'yı işgaline karşı çıkmakla da tanınıyorlardı.

Tepkiler, protestolar

Batı Avrupa basın ve yayın organları, Prag davası sanıklarının yargılanmasını, insan haklarına yönelik bir saldırı ve adaletsizlik olarak nitelerken bazı başkentlerde de protesto gösterileri düzenlendi.

Varşova'da Çekoslovakya Elçiliği önünde toplanan yüz kadar Polonyalı gösterici, polis tarafından dağıtıldı.

Paris'te ise yine Çekoslovakya Elçiliği önünde bir protesto gösterisi düzenlendi. Öte yandan dört kişilik bir Fransız heyeti, Çek makamları ile görüşmek üzere Prag'a hareket etti.

Bu arada Yunanistan ın başkent Atina'da da 2 bin kişilik bir kitle Çek Elçiliği önünde yargılanmaları kınadı.

Fransız gazeteleri Prag yargılanmasına geniş yer verdi.

"Avrupa Komünizmini" savunan Fransız Komünist Partisinin yayın organı "L'Humanite" 24 Ekim tarihli sayısında, "Büyük haksızlık" manşetini kullandı. Gazete, Prag yargılanmasının "Sosyalizmin imajına zarar verdiğini" ileri sürdü.

Sosyalist Parti yanlısı "Le Matin" gazetesi ise dünkü sayısında "Adalet komedisi" başlığı ile yayınladığı bir yazıda, mahkemenin usulsüzlüklerini sergiledi.

Fransa Radyosu "İrsan hakları savunucularına hapis cezaları yağdı" şeklinde haber verirken, BBC Radyosu "Bu yargılamaların SALT 2'yi bile olumsuz yönde etkileyebileceğini" belirtti.

5 kıtadan KISA HABERLER

Danimarka seçimlerinde Komünist Parti tüm sandalyelerini kaybetti

Danimarka'da önceki gün yapılan erken seçimlerde Sosyal Demokratlar ve Liberaller parlamentodaki sandalye sayılarını artırırken, Komünist Partinin Meclisteki dokuz sandalyesini de kaybettiği bildirildi.

Sosyal Demokrat Partisi Başkanı ve eski başbakan Angker Jorgenson yaptığı açıklamada, partisinin bir azınlık hükümeti kurmayı düşündüğünü söyledi.

ABD Kıbrıs'taki İngiliz üslerine orta menzilli füzeler yerleştirecek

ABD'nin, Kıbrıs'taki İngiliz üslerine nükleer başlıklı orta menzilli füzeler yerleştireceği bildirildi.

Rus yanlısı AKEL Partisi Siyasal Merkez Komitesi Sekretaryası, yayınladığı bildiride, ABD'nin amacının, Kıbrıs'ı NATO'nun Doğu Akdeniz'deki nükleer üssü haline getirmek olduğunu ileri sürdü. AKEL, "Yaşam kavgası vermekte olan Kıbrıs halkının Amerika'nın bu girişimine karşı çıkması gerekir" dedi.

Şili'de toprak kayması: 20 ölü

Şili'de Pasifik kıyısındaki Coihun kasabasında, bölgeyi etkileyen yağışlardan kaynaklanan toprak kaymasında 20 kişinin öldüğü bildirildi.

Haberi veren Şili Radyosu olaydan 40 kişinin etkilendiğini belirtirken, polisten yapılan açıklamada, ölen ve yaralananların hemen hepsinin balıkçı olduğu kaydedildi.

El Salvador'da anayasal haklar geri verildi

El Salvador'da Cuntanın, ülkedeki sokağa çıkma yasağını ve Sıkıyönetimi kaldırdığını açıklayarak, geçici olarak iptal edilen Anayasal hakları geri verdiği bildirildi.

Salvador Enformasyon Bakanı, şiddet ve zorbalığın ortadan kalktığını söyleyerek, hükümetin bu tip yasaklara daha fazla gerek görmediğini açıkladı.

Bu arada ABD'nin El Salvador'daki askeri yönetimi tanıdığı bildirildi.

Şah'ın kanser olduğu söyleniyor

Önceki gün bitkin bir biçimde New York'a getirilen İran'ın devrik Şah'ı Rıza Pehlevi'nin hastalığının kanser olduğuna dair haberler yaygınlaşırken, New York'ta bulunan Şah'ın bir yardımcısı bu haberi yalanladı.

LISTY - BLATTER

Neden yargılanıyorlar?

Jiri PELİKAN (Çek Muhalifi, Avrupa Parlamentosu milletvekili)

"Bu planın amacı, Madrid Konferansından ve Moskova Olimpiyat Oyunlarından önce Çek Demokratik Muhalefet hareketini tamamen ezmektir. Bilindiği gibi Madrid Konferansı, Helsinki Nihai Belgesinin uygulamalarını denetleyecek. Bu yüzden her ülkede muhalefet hareketleri tamamen tecrit edilmelidir. Bunu gerçekleştirmek için de en koyu polisiye yöntemler kullanılmaktadır. Planın bir amacı da Doğu Avrupa ülkelerindeki muhalefet hareketlerinin kendi aralarındaki işbirliğini ve Batı Avrupa'daki demokratik kamuoyu ile ilişkilerini ortadan kaldırmaktır.

Bu hedef çerçevesinde Doğu Almanya'da, Macaristan'da ve Çekoslovakya'da bir saldırı başlatılmıştır. Şimdilik bir tek Polonya'da böyle bir saldırı görülmemektedir. Çünkü bu ülkede halk yığınlarının muhalefete sağladığı destek ve katolik kilisesi gibi etkili güçler bulunmaktadır.

Muhalefeti tasfiye hareketinde yeni bir olgu tespit ediyoruz: Ekonomik kriz. Halk kitlelerinin yaşam düzeyi sürekli olarak düşerken, fiyatlar yükseliyor, enflasyon ve işsizlik artıyor. Ekonomik krize karşı tepkiler Macaristan ve Çekoslovakya'da ilk belirtilerini gösterirken bu tepki Polonya'da daha güçlü bir şekilde gelişiyor.

İlginç olan da şudur: Son dönemlerde Doğu bloku ülkelerinde bir tek polislerin ücretlerinde artış kaydedildi Muhalefet hareketinin halk kitlelerinin tepkisi ile birleşmesinden çekinen ülke yöneticilerinin ilk başta sadık bir polis teşkilatına ihtiyacı vardır. Kitleleri ezmek bu yolla gerçekleşebileceği gibi, bazı ekonomik ve siyasi tavizlerin verilmesi de olanak dışı değildir."

(....)

JİRİ PELİKAN

Çek Muhalefet hareketinin Paris'te yayınladığı "LİSTY DEFTERLERİ" adlı dergiden/No 12-1979 3. Dönem/

halkların dünyası

Çiğdem Kömürcüoğlu

İsrail'i zor bir kış bekliyor

İsrail Parlamentosu kış dönemine girerken zorlu günlerle karşı karşıyadır.

Parlamento, muhalefetin ülkenin ekonomik ve siyasal durumuyla ilgili güven oylamasıyla açıldı. Birinci raundun galibi şimdilik güven oylamasını 11 oyla kazanan Begin'dir. Ama kara kış bastırdıkça ne olacak?

Begin hükümeti, Amerika ile gerginleşen ilişkileri nedeniyle yazı da ağız tadıyla geçiremedi. Yazın FKÖ'nün tüm hızıyla sürdürdüğü diplomatik taaruzla, Amerikalı zenci liderlerin Ortadoğu'ya yaptığı ziyaret de unutulmamalıdır. Bu gelişmeler yaz boyunca İsrail hükümetinin korkulu rüyasını oluşturdu. Ama Begin hükümetine, kışa girerken en ağır darbeyi Dışişleri Bakanı Moşe Dayan indirdi. Dayan'ın istifasıyla İsrail parlamentosunda uzun süredir gözlenen muhalefet su yüzüne çıktı.

***

Begin'le Dayan arasındaki anlaşmazlık esas olarak iki temel meseleden kaynaklanıyor. Dayan, İsrail hükümetinin Batı Şeria ve Gazze bölgesinde yaşayan Filistinlilere özerklik tanımamakta direnmesine ve Mısır'la yürütülen özerklik görüşmelerinin çıkmaza sokulmasına karşıydı. Hatırlanacağı üzere bu görüşmeler İsrail'in uzlaşmaz tutumu nedeniyle bir adım ilerlemez hale gelmişti.

Dayan ise Filistinlilere, İsraillilerle Arapların bir arada yaşayabilmesini sağlayacak bir özerklik verilmesinden yanadır. Moşe Dayan ayrıca İsrail hükümetinin işgal altındaki Arap topraklarında yeni yerleşim merkezleri kurma siyasetine de karşıdır. İstifa etmeden kısa bir süre önce el konulan Arap topraklarının satışa çıkarılmasına karşı çıkmıştı.

Bu konular, esasen ABD ile Begin hükümeti arasında sorun yaratan konulardır. Ülke içinde 1980 yılında yapılacak başkanlık seçimleri, enflasyon ve işsizlikle karşı karşıya bulunan ABD hükümeti, İsrail'e artık alıştığı desteği verememektedir.

ABD, Begin hükümetinin saldırgan ve sivri siyasetlerinin törpülenmesinden yanadır. İşgal altında yaşayan Filistinliler, sorunun daha gerçekçi bir şekilde ele alınmasını istemektedir.

Cumhuriyetçi Başkan Adayı Connally bir Filistin devleti kurulmasını savunarak ABD, Filistin lehine yeni yeni oluşmaya başlayan kamuoyunu bir adım ileri götürmüştür. Gerçi Connally bunu ABD'nin Ortadoğu'daki çıkarlarını korumanın bir yolu olarak savunmaktadır. Gene de ABD kamuoyunda bağımsız Filistin devletinin kurulmasından sözedilmeye başlanması Filistin davası açısından olumlu bir gelişmedir.

Moşe Dayan'ın istifası yalnızca ülkedeki çelişmelerin bir sonucu olarak değil, aynı zamanda günden güne gerginleşen ABD İsrail ilişkileri çerçevesi içinde düşünülmelidir.

Birleşmiş Milletlerin 34. kuruluş yıldönümü dolayısıyla mesajlar yayınlandı

ANKARA(THA)

Birleşmiş Milletler Örgütünün kuruluşunun 34. yıldönümü dolayısıyla, Cumhurbaşkanı Fahri Korutürk, Başbakan Bülent Ecevit ve Dışişleri Bakanı Gündüz Ökçün birer mesaj yayınladılar.

Korutürk, Birleşmiş Milletlerin, yeni bir uluslararası ekonomik düzen kurulması amacıyla sarfettiği çabalar üzerinde durdu ve şöyle dedi:

"Gelişme yolundaki ülkelerin dünya ekonomisindeki hak ettikleri yerleri almalarını sağlayacak iç düzenlemeler yapmaları sanayileşmiş ülkelerden istenirken, gelişme yolundaki ülkelerin de bir yandan kendi özgüvenlerine dayalı kalkınma çabalarına ağırlık vermeleri, öte yandan kendi aralarındaki işbirliğini sıkılaştırmaları gerekmektedir."

Başbakan Ecevit de yayınladığı mesajda, yeni bir uluslararası ekonomik düzen kurulması mücadelesinde ve sömürge yönetimi altındaki ülkelerin bağımsızlıklarını elde etmelerinde Birleşmiş Milletlerin katkısının yadsınamayacağını belirtti. Ecevit konuşmasında, Örgütün silahsızlanma konusunu da ele almasını istedi.

Dışişleri Bakanı Ökçün'ün mesajında ise, silahsızlanmanın yumuşama ile sağlanılabileceği görüşü savunuldu.

Öte yandan, Birleşmiş Milletler Genel Kurulu 34. Dönem Başkanı Salim A.Salim, "Toplu ve uyumlu bir Birleşmiş Milletler eylemi için hiç bir yıl, bundan daha uygun değildir" dedi.

İslam ajansları heyetlerini kabul eden

Ticaret Bakanı Köprülüler İslam Ticaret Fuarının 18 Kasımda İstanbul'da başlayacağını açıkladı

ANKARA

Ticaret Bakanı Teoman Köprülüler, 18 İslam ülkesi Ticaret Bakanının Kasım ayında İstanbul'da bir araya geleceklerini açıkladı.

Köprülüler, Anadolu Ajansının düzenlediği "İslam Ülkeleri Haber Ajansları Konferansına" katılan yabancı heyetler onuruna verdiği yemekte bir konuşma yaparak "İslam Ülkeleri Birinci Ticaret Fuarının" 18 Kasımda İstanbul'da açılacağını bildirdi.

İstanbul'da yapılacak olan Fuarın önemine dikkat çeken Köprülüler, İslam ülkelerinin gelişmekte olan ülkeler olduğunu hatırlattıktan sonra şunları söyledi: "Sanayileşmiş ülkelere karşı dayanışma sağlayamazsak, ülkelerimiz sömürülecektir"

Köprülüler, daha sonra petrol tüketimini öne sürerek, Türk ekonomisinin son derece büyük güçlükler içinde olduğunu söyledi. İslam ülkelerinin Türkiye'ye yaptığı yardımları öven Ticaret Bakanı, ikili ilişkilerin büyük yararlar sağladığını belirtti.

Teoman Köprülüler, İslam ülkeleriyle işbirliğinin geliştirilmesi hedefinin Ecevit hükümeti için çok önemli olduğunu sözlerine ekledi.

Yabancı heyetler adına Ticaret Bakanının konuşmasını yanıtlayan Suriye Haber Ajansı Yayın Sorumlusu Omar Alem, İslam ülkeleri ile Türkiye arasındaki ilişkilerin gelişmesinden memnunluk duyduğunu söyledi. Alem, İslam Haber Ajansları Kongresi boyunca ev sahibi olan Türkiye'nin gösterdiği konukseverlikten son derece mutlu olduğunu sözlerine ekledi. Suriye Haber Ajansı sorumlusu, sözlerini şöyle tamamladı: "Dünyaya kutsal barışı getirmek bizim görevimizdir. Bir şairimizin dediği gibi "Kışgelince artık bahar uzak değildir"

ABD Dışişleri Bakanı Vance, Latin Amerika'da insan haklarının çiğnenmesini kınadı

LA PAZ (THA)

ABD Dışişleri Bakanı Cyrus Vance, Latin Amerika ülkelerinde insan haklarının çiğnenmesini kınadı. Amerikan Devletleri Örgütünün (DAS) Bolivya'nın başketi La Paz'da düzenlediği toplantıda konuşan Vance, "Latin Amerika'da şiddet ve baskı hareketlerine son verilmelidir" dedi. Vance'in hiç bir ülkenin adını vermemesine rağmen, bu sözleriyle bazı Latin Amerika ülkelerindeki diktatörlüklere karşı çıkanlara uygulanan baskı yöntemlerini kastettiği bildiriliyor.

OAS geçenlerde, insan haklarını çiğnediği bildirilen Arjantin, Şili, Paraguay ve Uruguay gibi Latin Amerika ülkelerinde soruşturma yapmak üzere bir komisyon kurmuştu.

örse çekiç

Gülay Göktürk

Güdümlü Eşgüdüm

Bir zamanlar bir UDC balonu vardı, hatırlarsınız. 1977 yılı başında şişirilmeye başlandı. 77 yılı boyunca, özellikle de mayıs-haziran aylarında gerildikçe gerildi. 77 yılı son bulmadan da "bomm" dedi patladı.

Şimdi bakıyoruz, Doğu Almanya'dakiler aynı balonu yeni bir adla yeniden şişirmeye başlıyorlar. Balonun bu seferki adı, "Tekellere Karşı Sendikal Birlik."

Son günlerdeki Bizim Radyo yayınlarına, TKP'nin Sesi bültenlerine, Savaş Yoluna, Politikaya bakıyoruz da gözlerimize inanamıyoruz. Sanki yıllar yılı, Türk-İş'e, Türk-İş'e bağlı sendikalara, bağımsızlara, daha doğrusu kendilerinden olmayan herkese, gerici, faşist, sarı, Amerikancı, gangster diye sövüp sayan, zinhar yanlarına yanaşmayanlar, aynı kazanda kırk yıl kaynasa karışmayanlar bunlar değil. İşçi sınıfı için eylem birliğinin en önemli olduğu kritik anlarda bile, "sınıf sendikacılığı icabı" birlikten kaçıp bölücülük yapanlar bunlar değil. Bir birlik dostu kesilmişler ki sormayın.

Şaka değil, 500 bin işçinin sözleşmesi varmış. Tekeller işçi sınıfının ücretlerini dondurmak için eşgüdüm halinde hareket ediyorlarmış. Neden işçi kesimi de aynı eşgüdümü kurmasınmış? Sendikalar arasında işkolu çapında ve holding çapında eylem birliği yapılmalı, ortak kararlar alınmalı, ortak grevler planlanmalıymış. Tekeller öyle bir azgınca saldırıyorlarmış ki, artık burada sarının pembenin lafı olmazmış.

Nasıl oldu da yürekleri birden böyle yüce bir birlik ruhuyla doldu? Eski bölücülüklerinin vicdan azabıyla nedamet mi geldi diye düşünülebilir tabii.

Ama TKP'yi biraz olsun tanıyanlar için bu ihtimaller bir anda safdışı oluveriyor. O zaman geriye sadece yeni bir sinsi hesap ihtimali kalıyor.

Evet. Doğu Almanya'daki stratejistler akıllarınca yeni bir taktik deniyorlar.

UDC, TKP için, Türkiye çapında düşünülen, uzun vadeli, siyasi bir cephe hayaliydi. Bu noktada tutunulamadı. UDC sloganı, kimseyi arkasına takamadan, en ufak bir etkinlik yaratamadan söndü gitti. Şimdi TKP, daha geri bir noktada, daha kısmi bir alanda yeni bir deneme yapmaya çalışıyor. Türkiye çapında ve siyasi planda gerçekleştiremediği cepheyi sendikal alanda ve güncel bir mesele etrafında tekrar denemek istiyor. Böylece de, son dönemde içine girdiği "ittifaksızlık" çemberini bir noktada kırmayı umuyor.

TKP'nin hesabı,

Bir yandan, sendikal birlik adı altında, UDC'den daha geri seviyede de olsa bir cepheleşme yaratıp "yalıtlanmaktan" kurtulmak,

"Tekellere karşı savaşım" çığırtkanlığıyla ücretlerin dondurulmasına karşı mücadelenin şampiyonluğunu ele geçirmek ve sureti haktan görünüp işçi sınıfı içinde prestij sağlamaya çalışmak.

"Eşgüdüm merkezleri", "ortak komiteler" ve benzerleri vasıtasıyla bazı sendikaların üst yönetimlerini etkilemek, kontrol altına almaya ya da bu sendikalar içinde mevziler kazanmaya çalışmak.

Bütün bunlar, Doğu Almanya'daki evde yapılan hesaplar tabii. Türkiye'nin çağrısına ne kadar uyacağını önümüzdeki günlerde hep birlikte göreceğiz. Ancak, UDC balonunu hem de TKP'nin bugünkünden çok daha etkin olduğu bir [illegible] bir yılda söndürüp Berlin'e postalayan işçi sınıfının, bu TKP güdümlü eşgüdüm planlarını çok daha hızlı geri postalayacağını tahmin etmek zor değil.

İstanbul 9. İcra Memurluğundan
Gayrimenkul satış ilanı
Dosya No: 1978/172

Beyoğlu Küçükpiyale mahallesi Pişmaniye sokağında kâin 35-53 kapı numaralı, 197 pafta, 1166 ada, 44 parsel sayılı 114.90M2. sahalı Ahşap Ev niteliğindeki gayrimenkul izalei şuyu suretiyle ve açık artırma ile satışa çıkarılmıştır.

İmar durumu: İstanbul belediyesi imar müdürlüğünün 6.10.1978 gün ve 5368 sayılı imar belgesine göre: yazılı notlar muvacehesinde H–6.50 metre irtifaında, krokide taralı kısımda bitişik nizam inşaata müsaade edilmektedir.

Evsafı: Gayrimenkul Kasımpaşa Küçükpiyale Zincirlikuyu caddesinden girilen ve Kasımpaşa PTT'nin bulunduğu caddenin devamından sağa sapılan Pişmaniye sokağı üzerinde 53/1 kapı numaralı mahaldir. Bir zemin ve iki kattan ibaret olan ahşap binadır. Bina harap vaziyettedir. Zemin kata ayrı bir kapı ile girilmekte ve giriş holünden bahçeye çıkılmaktadır. Bu katta ön ve arkaya bakan iki odası vardır. Koridorda hela ve mutfak kısımları bulunmaktadır. Birinci kata sokaktan eski mermer basamakla çıkılmaktadır. Ahşap bir bölme ile birinci kat sahanlığından bu kat ayrılmıştır. Bu katta ön ve arkada birer oda ile holde mutfak ve hela kısımları vardır. İkinci katta birinci katın aynıdır. Bütün kısımları ahşaptır. Bina çok harap vaziyettedir.

Muhammen değeri: 300.000,00 TL.dır. İhaleye iştirak için muhammen değerin %10 tutarında teminat verilmesi lazımdır. İhale pulu, tellaliye resmi, tapu harç ve masrafları ile tahliye ve teslim masrafları alıcıya aittir.

İlk açık artırması 4.12.1979 Salı günü saat 10.00'dan 10.30'a kadar İstanbul'da 9. İcra Dairesinde yapılacaktır. Açık artırma şartnamesi 21.11.1979 tarihinden itibaren açık olup istiyene 500 K.Posta masrafı verildiğinde bir suret gönderilecektir. İlk açık artırmada teklif edilen bedel, muhammen değerin %75'ini bulmadığı taktirde en çok artıranın taahhüdü baki kalmak şartiyle artırma on gün uzatılarak onuncu 14.12.1979 Cuma günü saat 10.00'dan 10.30'a kadar yine İstanbul 9. İcra Dairesinde yapılacak ikinci açık artırmada en çok artırana ihale olunacaktır. İpotek sahibi alacaklılarla, diğer ilgililerin ve irtifak hakkı sahiplerinin haklarını faiz ve masrafa dair olan iddialarını dayanağı belgelerle 15 gün içinde icra dairesine bildirmeleri icab eder. Aksi halde hakları tapu sicili ile sabit olmadıkça satış bedelinin paylaşmasından hariç kalırlar. Daha fazla bilgi almak isteyenlerin 1978/172 dosya numarası ile memuriyetimize müracaatları, alıcıların satış yerinde ve zamanında hazır bulunmaları ilan olunur. 16.10.1979

İstanbul 9. İcra M.
(Basın: 7828)

işçi sendika

Sahte TKP'nin yeni girişimi

500 binden fazla işçiyi kapsayan toplu sözleşme görüşmeleri sürerken

TKP, UDC'den sonra şimdi de sendikal eşgüdüm istiyor

● Sahte TKP' nin yeni taktiğinde, toplu sözleşmelerin, işkollarına ve holdinglere göre eylem birliği şeklinde yürütülmesi isteniyor

İŞÇİ SERVİSİ

Yaygın bir şekilde süren ve yaklaşık 500 bin civarında işçiyi ilgilendiren toplusözleşme görüşmeleri nedeniyle, Doğu Almanya'da faaliyet yürüten sahte TKP'nin yeni bir taktik uygulamaya başladığı gözleniyor. Bu yeni taktikte ayrı ayrı sendikaların toplusözleşme mücadelesinde "İşkolu düzeyinde ve holdinglere karşı güçbirliği" öngörülüyor. Öte yandan bu yeni taktiğin bir parçası olarak önceki gün Türk-İş'e bağlı Kristal-İş Sendikası ile DİSK'e bağlı Hür-Cam-İş Sendikası, sözleşme döneminde "güç ve eylem birliği" kararı aldıklarını açıkladılar.

Kristal-İş ve Hür Cam-İş sendikalarının önceki gün basına ortak olarak yaptıkları açıklamada, "Cam tekellerine karşı cam işçilerinin ortak çıkarları için sendikalarımız arasında güç ve eylem birliği oluşturulması kararı aldık" denildi.

Yine aynı doğrultuda, sahte TKP'nin günlük Politika gazetesi de salı günü birinci sayfadan önemli bir şekilde verdiği bir haberde, haberleşme işkolunda biri sendika, altısı dernek yedi örgütün, "eylem birliği yapma kararı aldıklarını" duyurdu.

Öte yandan hatırlanacağı gibi bir süre önce DİSK'e bağlı Tekstil Sendikası Genel Başkanı Rıdvan Budak da aynı işkolunda faaliyet yürüten Türk-İş'e bağlı TEKSİF Sendikasına bir çağrı yapmış ve Tekstil İşverenleri Sendikasına karşı "güçbirliği" önermişti. Sendikal çevrelerde Tekstil'in çağrısı, sahte TKP'nin yeni taktiği doğrultusunda bir girişim olarak değerlendiriliyor.

Sahte TKP'nin bu yeni taktiği öncelikle, metal, tekstil ve cam işkollarında uygulamaya çalışacağı, daha sonra da lastik, bankacılık işkollarıyla KİT'lerde gerçekleştirmek arzusunda olduğu belirtiliyor.

"EŞGÜDÜM VE EYLEM BİRLİĞİ"

Haftalık "Savaş Yolu" dergisinin 23-sayısında yer alan "Sendikal Eylem Birliği" başlıklı yazıda, toplusözleşme mücadelelerinde "eşgüdüm kurulmasının" zorunluluğuna işaret ediler ek şöyle deniyor:

"Tekellerin ücretleri dondurma politikasına karşı sendikal istemlerin saptanmasında, işverenlerin eşgüdümlü bir şekilde köşeye sıkıştırılmasında, ortak eylemler düzenlenmesinde, gereğinde eşgüdümlü greve çıkılmasında elde edilecek her birlik konumu büyük yararlar sağlayacaktır."

Yazıda daha sonra eylem birliğinin, "işkollarına göre eylem birliği ve holdinglere göre eylem birliği" şeklinde ele alınması gerektiği belirtiliyor.

Dergide ayrıca bu yeni taktiğin, Türk-İş ve DİSK içinde "sınıf ve kitle sendikacılığının yalıtlanması" olgusundan kaynaklandığına işaret ediliyor.

Kocamanoğlu DİSK' in Mehmet Ertürk' ü desteklediği haberinin asılsız olduğunu söyledi

İSTANBUL (ÖZEL)

DİSK Örgütlenme Dairesi Başkanı Tuncer Kocamanoğlu, Maden-İş ve DİSK ile ilgili yayınımız üzerine bir açıklama yaparak, DİSK'in Maden-İş Yürütme Kurulu üyelerinden birini desteklediği yolundaki haberlerin asılsız olduğunu öne sürdü.

DİSK Ajansınca yapılan yazılı açıklamada, yaklaşan Maden-İş Genel Kurulu ile ilgili olarak çıkartılan bu haberin Genel Kurulda bazı kişilere malzeme hazırlama amacına yönelik olduğu iddia edilerek, Maden-İş üyelerinin bu gazetede çıkan haberlerin ulaşmak istediği amaca izin vermeyecekleri ve "Demokratik sınıf ve kitle sendikacılığı ilkelerini etkinleştirme mücadelesini başarıya ulaştıracakları" kaydediliyor.

18 Ekim Perşembe günkü haberimizde DISK'in Maden-İş içinde TKP kanadına karşı, Maden-İş Genel Sekreteri Mehmet Ertürk'ü desteklediği açıklanıyordu.

Patronlar kolayını buldu: Sözleşmesi gelen fabrikaya kilit vuruyor

Gaziantep Dokuma Kooperatif işçileri işsizlikle yüzyüze

● İşçiler sözleşmede istedikleri elde edilir talepleri kabul edilirse ellerine ancak 4600 lira geçeceklerini belirtiyorlar

GAZİANTEP (ÖZEL)

Gaziantep'te kurulu Dokumacılar Kooperatif İplik Fabrikası kapatılmak ve 185 işçi aileleriyle birlikte sokağa atılmak isteniyor. İşverenler sendikanın fazla ücret istediğini ileri sürerek işyerini kapatma hazırlığı içindeler.

İŞÇİLER NE DİYOR?

Dokumacılar Kooperatifi İplik Fabrikası Antep'in en eski fabrikalarından birisi. Mazisi 30 yıllık. Fabrikada irili ufaklı paylarla 7 bin kişinin hissesi var. Ancak hisseler zamanla belli ellerde toplanmış, tabii kârdan da asıl bu hisse sahipleri yararlanıyor.

Evlerine birer ihtar mektubu gönderilen işçiler ise fabrikanın zarar edeceği iddiasını kabul etmiyorlar. Ücretler artırılsa da fabrikanın kâr edeceği görüşünü savunan işçiler şöyle diyorlar:

"Fabrikanın ambarları şu anda bomboş. Buranın imal ettiği iplik hiç bir zaman elde kalmaz satılır. Satış yapan fabrika da kâr eder. Ama iş işçinin hakkını vermeye gelince bin dereden su getirirler. Yok makinalar eskiymiş, yok işçiler çok para istiyorlarmış, bunlar bahane.

"Fabrikanın içi boş gezen işveren adamları ile dolu. Çalışmadan para alıyorlar. Böyle adamlar çalıştırılsa fabrika daha da çok kâr edebilir. Şimdi bir işçi birden fazla makinaya bakmaya zorlanıyor."

TEKSİF Sendikası Gaziantep Şube Başkanı adaylarından İsmet Ateş de işçilerin eline ortalama 3 bin 200 lira geçtiğini, sözleşme ile bu paranın ortalama 4 bin 600'e çıkabileceğini söyledi "Bu para ise işverenlerin sadece çaykahve parası kadardır, oysa bir işçi bu para ile aile geçindirmek zorundadır" dedi. Şimdiye kadar Kooperatif işçisini yok pahasına çalıştırıyorlardı. İşçi hakkını aramaya başlayınca fabrikayı kapatmaya kalkışıyorlar. Bıraksınlar fabrikayı biz çalıştıralım. Gelsinler her ay kendilerine para verelim."

İŞVEREN'İN GÖRÜŞÜ

Fabrikanın kapatılması konusunda görüşüne başvurduğumuz Fabrika Müdürü Mustafa Öğücü ise, fabrikanın çok eski makinalarla çalıştığını, verimin düşük olduğunu söyledi ve işçilerin sözleşmede yüksek ücret talep ettiğini öne sürerek, bunda ısrar edilirse "fabrikayı kapatmak zorunda kalacağız" dedi.

Dokumacılar İplik Fabrikası işçileri şimdi yetkililerin konu ile ilgilenmesini ve fabrikanın kapatılmasının önlenmesini bekliyorlar.

17 yıllık işçi Mehmet Melek

"17 yıl her türlü eziyeti çektik şimdi bizi kapıya koymak istiyorlar"

Dokumacılar İplik Fabrikasında 17 yıldan beri çalışan işçi Mehmet Melek şunları söylüyor:

"Üç makina ile çalışan işyerleri toplusözleşme görüşmelerinde sendikanın istediğini kabul ettiler. Bizde 18 makina çalışıyor, müdür biz bu parayı veremeyiz diyor. Bu fabrikada işçinin hakkı hiç bir zaman verilmemistir. Bayram paralarımız bile her zaman diğer fabrikalardan düşük olur, ama işverenin adamları tam olarak alırlar.

32 yaşındayım. İki defa ameliyat oldum. Boğazımda biriken iplikleri çıkardılar. 17 senedir bu fabrikada çalışmaktayım, 17 sene her türlü eziyeti çektim, mükafat olarak beni kapıya koymak istiyorlar."

Karaman Belediyesindeki hak grevi sona erdi

KONYA (THA)

Konya'nın Karaman ilçesinde DİSK'e bağlı Genel-İş Sendikasınca belediyeye ait temizlik ve mezbaha işyerlerinde sürdürülen hak grevi 55 gün sonra sona erdi.

Genel-İş Sendikası Konya Şube Başkanı Sefa Sert THA muhabirine, "Grev uygulamasına belediye işvereninin daha önce imzalanan toplu iş sözleşmesindeki hakları vermemesi üzerine başlanmıştı. Belediye Başkanı ile bu hakların sağlanacağı konusunda bir protokol imzalanması üzerine grev uygulaması kaldırıldı" dedi.

Karaman Belediyesinde 55 gündür süren greve 58 işçi katılmış, grev süresince mezbahada et kesimi yapılmadığı gibi temizlik işleri de durmuştu.

KENT HABERLERİ

Nihayet elektrik kısıntısı programı açıklandı

● Bütün bölgelerde 2 saat 15 dakika elektrik kısıntısı yapılıyor

İSTANBUL

İstanbul'un tüm semtlerinde halk, günlerini elektrikler acaba ne zaman kesilecek diye beklerken, İETT İdaresi nihayet programını açıkladı. Bu sabah saat 8'de başlayan programa göre, bütün bölgelere 2 saat 15 dakika elektrik verilmiyor.

İETT Genel Müdürlüğünden yapılan açıklamada, bayram ve pazar günleri elektrik kesintisi yapılmayacağı belirtiliyor. Programda, elektrik abonelerinin karakteristikleri ve çalışma durumları olabileceği gözönünde tutuluyor. Programda ayrıca, ışık abonelerinin gece kesintilerinden sanayi abonelerinin ise gündüz kesintilerinden etkilenmeleri en az düzeyde tutulurken, elektrikli tren, troleybüs, hastaneler, su depoları, itfaiye, güvenlik ve haberleşme kuruluşları ile TRT, basın, ve üniversiteler teknik olanaklar ölçüsünde program dışı tutuluyor.

Programın son bölümünde şöyle deniyor: "Sayın abonelerimizin kesinti saatleri sırasında elektrikli cihazlarını devreden çıkarmaları, kendi cihazlarının bozulmaması, hem de elektrik şebekelerinin ani yüklenmeleri nedeni ile oluşabilecek arızaları önlemek bakımından çok önemlidir. Bu hususlara uyulmadığı takdirde, elimizde olmayan nedenler ile elektrik verme süreleri uzayabilir. Şebekeye tekrar elektrikli cihazların gecikmeli olarak devreye sokulması şebeke arızalarını önlemek bakımından önemli olmaktadır."

KESİNTİ YAPILACAK BÖLGELER

Saat 08.00–10.15 arası elektrik verilmeyecek:

Kazlıçeşme, Beyoğlu, Dolmabahçe, Kasımpaşa, Halıcıoğlu, Hasköy, Cendere sanayi bölgesi, Kağıthane, Gültepe, Beyazıt, Laleli, Gedikpaşa, Eminönü, Sultanahmet, Tahtakale, Alibeyköy, Silahtar ve Sütlüce.

Saat: 10.15–12.30 arası:

Şirinevler, Bakırköy elektrik birlikleri, Yeşilköy, Yeşilyurt, K.Çekmece, Basın sitesi, Cennet Mahallesi, Tepeüstü. Kanarya, Bakırköy, Ataköy, Şişhane, Tepebaşı, Kurtuluş, Karaköy, Perşembe pazarı, Azapkapı, Kulaksız, Kadıköy, Moda, Göztepe, Merdivenköy, Ankara oto yolunun deniz tarafı, Aksaray, K. Mustafapaşa, Yedikule, Topçular, Eyüp yolu, Sümerevleri, Demirkapı, Kartal, Pendik, Ankara oto yolunun kara tarafı ve Yakacık.

Saat: 12.30–14.45 arası:

Göngören, Merter, Bahçelievler, Kocasinan, Esenler yolu, Mahmutbey köy yolu, Zincirlikuyu, Mecidiyeköy, A.Levent, Balmumcu, Dikilitaş, Beşiktaş, Yıldız, Çeliktepe, Gayrettepe, Bomonti, Şişli, Arnavutköy, Bebek, Etiler, Cibali, Unkapanı, Balat, Fatih, Maltepe, İdealtepe, Cevizli, Gülsuyu, Süreyyapaşa-Selamet Mahallesi.

Saat: 14.45–17.00 arası:

Topkapı, Fındıkzade, Şehremini, Rumelihisar, Kavak arası, Boğaziçi sahili, Bostancı, İçerenköy, Ortakçılar, Eyüp, Bayrampaşa, Bahariye

Saat: 18.30 – 21.00 arası:

Sefaköy, Beşyol, Kazlıçeşme, Zeytinburnu, Bakırköy sanayi bölgesi.

Saat: 19.00– 21.30 arası:

Topkapı, Rami sanayi bölgesi

Kotil, bayram günlerinde belediye hizmetlerinde aksama olmayacağını açıkladı

İSTANBUL (ÖZEL)

Belediye Başkanı Aytekin Kotil, Cumhuriyet ve Kurban Bayramları süresince İstanbul'da belediye hizmetlerinde hiç bir aksama olmayacağını, bu konuda gerekli önlemlerin alındığını açıkladı.

Cumhuriyet Bayramı ve Kurban Bayramı tatillerinin birbirini izlemesi nedeniyle 9 günlük tatil süresinde, halkın belediye yönünden zorunlu ihtiyaçlarının karşılanması amacıyla, alınan önlemler konusunda bir açıklama yapan Kotil özetle şunları söyledi:

"Tatil günlerinde özellikle halkımızın araç sıkıntısı çekmemesi için hizmete konulan 50 yeni otobüs ve diğer İ.E.T.T araçları geç saatlere kadar seferlerini sürdürerek halkın hizmetinde olacaklardır."

Kotil, çöp meselesine de değinerek, "Üzerinde önemle durduğumuz çöp toplama hizmetleri de belirli bir program içinde tüm bayram günlerinde devam edecek, cadde ve alanlar temiz bulundurulacaktır. Bayram günlerinde ekonomik denetimlerimiz de özenle sürdürülecek, iktisadi teftiş heyeti müfettişleri ile belediye zabıtası ekipleri eğlence yerlerini, çarşı ve pazarları ve seyyar esnafı sürekli denetleyeceklerdir" dedi.

ELEKTRİK, SU VE HAVAGAZI ARIZALARI

Tatil günlerinde meydana gelebilecek elektrik su ve havagazı arızaları için ilgili kuruluşlarda nöbetçi ekiplerin görevlendirildiğini belirten Kotil, kamu hizmeti gören belediye kuruluşlarında vatandaşın şikayetlerini karşılamak üzere telefon başında 24 saat süre ile memur bulundurulacağını, ayrıca kaçak gecekondu yapımı ile ilgili denetimlere ağırlık verileceğini açıkladı.

AYTEKİN KOTİL

Kotil, kaçak gecekondu yapımı ile ilgili özetle şöyle dedi:

"Tatil günlerini fırsat bilerek, gecekondu veya kaçak yapı yapmaya kalkışan vatandaşlara her bayramda rastlanmaktadır. Bu gibi davranışlara asla meydan verilmeyecek, bu konudaki denetimlerimizi her günkünden daha da sıkı tutacağız. Kaçak yapılar için motorlu ekiplerimiz çoğaltılmış, özellikle gecekondu yapımına elverişli alanlar sıkı denetim altına alınmıştır."

BAYRAMPAŞA BELEDİYESİ YOL YAPIMINI HIZLANDIRDI

İSTANBUL (ÖZEL)

Bayrampaşa Belediyesi yol yapım çalışmalarını son günlerde hızlandırdı. Belediyenin bildirdiğine göre, planlanan hizmetlerin daha kısa zamanda bitmesi için ek bir program uygulanmaya başlandı.

İstanbul'un nüfus yoğunluğu bakımından en büyük müstakil belediyesi olan Bayrampaşa'da özellikle yol çalışmalarının üzerinde titizlikle durduklarını belirten Belediye Başkanı Sabri Akpınar "Yağışlar öncesinde tüm çalışmayı sonuçlandırma kararındayız. Gerek yaya ve gerekse araç trafiği açısından ön planda gelen yolları elverişli hale getirmek için uyguladığımız programın olumlu sonuçları alınmaktadır. Bir aylık zaman sonunda tüm Bayrampaşa geçen yıla oranla 4 misli daha zengin yola kavuşmuş olacaktır."

Ankara Belediyesi, İstanbul Belediyesinden körüklü otobüs istiyor

ANKARA(AA)

Ankara Belediyesi, İstanbul Belediyesince Macaristan'dan getirtilen körüklü otobüslerin bir kısmını almak için girişimlerde bulunuyor.

Ankara Belediye Başkan Yardımcılarından Yusuf Ata Arıak EGO Genel Müdürlüğü'nün otobüs filosunu genişletmek ve toplu taşımı hızlandırmak için yeni otobüslere ihtiyaç duyulduğunu belirtti.

Yaz aylarında iki firmadan getirtilen 115 otobüsün tamamının servise konulmasına karşın kitle taşımacılığını tam anlamıyla gerçekleştiremediklerini belirten Arıak, 150 otobüslük yeni bir sözleşmenin M.A.N. firmasıyla imzalandığını, ayrıca 250 otobüslük bir protokolün de Mercedes firmasıyla yapıldığını söyledi. Arıak, Mercedes firmasıyla bazı nedenlerle henüz sözleşmenin imzalanamadığını da sözlerine ekledi.

Başkan yardımcılarından Yusuf Ata Arıak, bu arada İstanbul Belediyesinin Macaristan'dan getirttiği 520 körüklü otobüsün 200 tanesini Ankara Belediyesine almak için görüşmelerin sürdüğünü anlatarak "Amacımız İstanbul'a gelen otobüs sayısını iki katına çıkartarak, Ankara'ya daha çok körüklü otobüs almaktır" dedi.

Arıak, körüklü otobüslerin, Bahçelievler - Dikimevi arasında gerçekleştirilenotobüs özel yolunda kullanılacağını sözlerine ekledi.

"İşçilerin yönetime katılması semineri" sona erdi

İSTANBUL (AA)

İstanbul Teknik Üniversitesi ile Türk-Alman Kültür Merkezince düzenlenen "İşçilerin Yönetime Katılması" konulu seminer dün sona erdi.

Seminerin son gününde bir bildiri sunan İTÜ İşletme Mühendisliği Fakültesi öğretim üyesi Münir Ekonomi, işyerlerindeki işçi temsilcilerine sadece iş uyuşmazlığını koparmak ve uzlaşma sağlamak görevlerinin verildiğini belirtti ve işçi temsilcilerine işyerinde sadece izin kurullarında söz hakkı tanındığını kaydetti.

Prof. Münir Ekonomi bu durumun işçilerin gerçek bir yönetime katılmaları olarak nitelendirilemeyeceğini de sözlerine ekledi.

KAYIP— Hüviyetimi kaybettim. Hükümsüzdür.
GIYASETTİN KARATAŞ

İLAN
Sendikamız ile İstanbul, Bayrampaşa Uluyol Metal Sok. No: 4'de kurulu Birleşik Ambalaj ve Kontraplak İş yerinde çalışan İşçi üyelerimize temsilen bahsi geçen İşyeri, İşverenliği arasında İş yeri düzeyinde toplu iş sözleşmesi yapılacağından,
275 sayılı yasanın ilgili 12. maddesi uyarınca ilan olunur.
Türkiye Hür Ağaç
Genel Başkan
Selim Altan

Dünkü duruşmada ilk kez Abdi İpekçi'yi kendisinin öldürmediğini ileri süren komando Mehmet Ali Ağca'nın avukatı, müvekkilinin akli dengesinin yerinde olup olmadığının anlaşılması için hastaneye sevkedilmesini istedi.

Siyasal ortam katilleri umutlandırdı

Ağca cinayeti inkar etti, Maraş davasında isyan çıktı

- İpekçi'nin katil sanığı Ağca ilk kez suçunu inkar ederken, cinayetin tek görgü tanığı Ağca'yı teşhis etti
- Maraş davasında çok sayıda tahliye bekleyen sanıklar dört tahliye ile karşılaşınca mahkeme heyetine, müdahil avukatlara ve gazetecilere saldırdılar

HABER MERKEZİ

Sıkıyönetim Mahkemelerinde dün yapılan duruşmalarda, MHP yanlısı cinayet sanıklarının son siyasal durumdan ümitlendikleri gözlendi. Yakalandığı andan itibaren Abdi İpekçi'yi kendisinin öldürdüğünü itiraf eden komando Mehmet Ali Ağca, İstanbul Sıkıyönetim Askeri Mahkemesinde dün yapılan duruşmasında cinayeti kendisinin işlemediğini, öne sürerken, Kahramanmaraş katliamıyla ilgili Adana Sıkıyönetim Mahkemesinde dün yapılan duruşmada da olay çıktı. Mahkeme heyetinin sadece dört sanığın tahliye talebini kabul etmesi üzerine isyan eden sağ eğilimli tutuklular, hakim ve savcılara "yuh" çekerek müdahil avukatlara, gazetecilere ve sol görüşlü sanıklara toplu saldırıya giriştiler.

İPEKÇİ'NİN KATİLİ

Yakalandığı andan itibaren Milliyet gazetesi Genel Yayın Müdürü ve Başyazarı Abdi İpekçi'yi öldürdüğünü itiraf eden komando Mehmet Ali Ağca, dünkü duruşmasında birden bire ağız değiştirerek, "İpekçi'yi ben öldürmedim" dedi. Bu arada olayın en önemli görgü tanığı olan S.İ ise katili önce resminden teşhis ettiğini, mahkemede karşısında duran Ağca'nın da cinayeti işleyen kişi olduğunu belirtti.

İstanbul Sıkıyönetim Askeri Mahkemesinde dün yapılan duruşmada Abdi İpekçi'nin öldürülmesi olayının tanıkları ve soruşturmayı yürüten polisler dinlendi.

"İPEKÇİ'Yİ BEN ÖLDÜRMEDİM"

Cinayetle ilgili soruşturmayı yürüten Başkomiser Edip Polat, soruşturmanın hiçbir baskı ve işkence altında yürütülmediğini söyledi. Daha sonra, komando Mehmet Ali Ağca söz alarak "Abdi İpekçi'yi ben öldürmedim, olaya karışanları tanımıyorum. Ben olay sırasında karakoldan gelebilecek polislere karşı güvenlikçi olarak orada bulunuyordum" dedi.

Ağca ayrıca Mahkeme bittikten sonra olayla ilgili açıklama yapacağını da söyleyerek, davanın bir oldu bittiye getirilmek istendiğini ve bayan tanığa ifadesi için baskı yapılıp yapılmadığını öğrenmek istediğini belirtti.

Bunun üzerine söz alan tanık ise kendisine kesinlikle baskı yapılmadığını ve kendi isteğiyle tanıklık yaptığını söyledi.

Daha sonra dinlenen polis memuru tanık ise, öteki tutuklu sanık Yavuz Çaylan'ı Adana'dan getirdiği sırada uçakta kendisine olaya karıştığını söylediğini belirtti. Sanık Yavuz Çaylan bu tanığın ifadesi üzerine "Düzmece senaryo hazırlamışlar, bu polisin ifadesini reddediyorum" dedi.

Duruşmanın öğleden sonraki bölümünde sanık avukatı Turan Özbay, sorgu tutanağını İçişleri Bakanlığının baskısıyla polis içindeki ideolojik bir grubun hazırladığını söyledi.

TANIK KATİLİ TEŞHİS ETTİ

Duruşma sırasında tanık bayanın can güvenliğinin olmaması nedeniyle gazeteciler resim çekmediler. Bu arada Hergün gazetesi muhabirinin ısrarla resim çekmek istemesi tepkiyle karşılandı. S.İ adlı tanık, katilin Mehmet Ali Ağca olduğunu, olay günü katili alacakaranlıkta gördüğünü, ancak arabanın farlarının Ağca'nın yüzünü aydınlattığını ve buradan kendisini tanıdığını belirtti.

Sanık Mehmet Ali Ağca tanık ifadesine Karşı tekrar kendisine söz verildiğinde, bayan tanığın Hilton Otelinde çalıştığını, Lionnes Kulübü üyesi olabileceğini bu nedenle Abdi İpekçi ile ilişkisinin mümkün olduğunu ve kulüp üyelerinden baskı görmüş olabileceğini öne sürdü.

Mehmet Ali Ağca'nın Askeri Savcılıkta ifadesi alınırken Askeri Savcı sanığa cezai ehliyetinin olup olmadığını sorması üzerine Ağca, Savcıya "Üniversitede okuyan bir insanın akli dengesinin yerinde olduğunu" söylemişti. Dünkü duruşmada ise sanığın avukatı Ağca'nın akli dengesinin yerinde olup olmadığının anlaşılması için sanığın bir hastanede müşahade altına alınmasını ve bu tür akli dengesinden şüphe edilen sanıkların çokluğu yüzünden de duruşmanın ileri bir tarihe ertelenmesini talep etti. Avukat Özbay son olarak da sorguyu yürüten başkomiserin Pol Der üyesi olup olmadığının öğrenilmesini istedi.

Duruşma 5 Aralık 1979 tarihine ertelendi. Dünkü duruşmada Abdi İpekçi'nin eşi Sibel İpekçi de dinleyici olarak yer aldı.

K.MARAŞ DURUŞMASINDA İSYAN

K. Maraş olaylarının dün süren duruşmalarında mahkeme heyetinin 4 kişinin tahliyesine karar vermesi üzerine, sanıklar olay çıkardılar.

Sanıkların, hükümetin istifa etmesiyle ortaya çıkan yeni durumda mahkemenin çok sayıda sanığı tahliye edeceği yolundaki yaygın umudu olayların çıkmasında etken oldu. 4 kişinin tahliye kararı üzerine sanıklardan Metin Özcan itiraz ederek mahkeme heyetine hakaret etti. "Neden bizi tahliye etmiyorsunuz? Niçin bizi burada tutuyorsun? Ne biçim mahkemesiniz" gibi sözler sarfeden sanığa, mahkeme heyeti 10 gün hücre cezası verdi.

Bu karar üzerine sanıklar hep birlikte bağırmaya ve mahkeme heyetine "yuh" çekmeye başladılar. Daha sonra toplu halde marş söyleyen sanıklar duruşma salonunda görevli askerler arasında tartışmalar ve itişmeler oldu.

AVUKATLARA VE GAZETECİLERE SALDIRILDI

Olaylar sırasında marş söyleyen sanıklar, solcu sanıkların avukatlarından Av. Halil Güllüoğlu'na da saldırdılar. Tekme, tokat ve yumrukla dövülen Av. Halil Güllüğoğlu güvenlik kuvvetlerinin yardımıyla dışarı çıkarıldı. Duruşma salonunda bulunan Av. Barış Yiğit de güvenlik kuvvetlerince dışarı çıkartıldı. Salonda olayları izleyen Anadolu Ajansı, Aydınlık ve Cumhuriyet muhabirlerine de sanıklar hakaret ederek küfür ettiler. Bu arada mahkeme heyetinin çok sayıda tahliye kararı vereceğini umarak gelen çok sayıdaki sanık yakını dinleyiciler de, salondan çıkartılırlarken mahkeme heyetine ve basın mensuplarına küfrettiler. Mahkeme salonundaki güvenlik kuvvetleri sayıca az olduklarından güvenliği sağlamada yetersiz kaldılar. Salona telsizle yardım istendi.

Güvenlik kuvvetleri sanıkların cezaevine nakli sırasında da olaylar çıkabileceğini düşünerek, sanıklara gerekli güvenlik-önlemleri alınıncaya kadar bir süre mahkeme salonunda tuttular.

YORUM

Görünen köy ve gelecek için bir uyarı

AV. EMCET OLCAYTU

Kahramanmaraş davasının dünkü duruşmasında sanıkların olay çıkartarak Mahkeme Heyetine, müdahil avukatlara ve gazetecilere saldırma imkanı bulmaları şaşırtıcı olmadı. Duruşmaların başladığı günden bu yana MHP'li sanıklar, duruşma salonunda hakimiyeti ele geçirmek ve bu ortamda tanıklar, gazeteciler ve müdahil avukatlar üzerinde baskı yaparak, gerçeklerin ortaya çıkmasına engel olabilmek amacı taşıyorlardı. MHP'li sanıklar bu konuda en büyük desteği, MHP'li avukatlardan gördüler. bugünü, cinayete azmettirmek ve silah sağlamak suçundan tutuklu bulunan MHP İlçe Başkanı Avukat Adem Eroğlu, sanıkların taşkınlıklarına paralel olarak sık sık tanıklara, müdahil avukatlara hakaret ediyor, basın mensuplarını sanıklar aleyhine kasıtlı haberler yazmakla suçluyor, salondan atılmalarını istiyordu. Bu terbiyesizce tutumu MHP'liler o kadar ileri götürdüler ki, Askeri Savcının salondan atılması için, "ciddi - ciddi" mahkemeden talepte bulunmak cesaretini gösterdiler.

MHP'lilerin bu tutumu hangi hesaplara ve imkanlara dayanıyordu?

İlk olarak, MHP'liler o kadar suça batmışlardı ki, "En iyi savunma hücumdur" düşüncesi ile hareket ediyorlardı.

İkinci olarak, kendilerini güçlü göstermek ve bu yolla suçluların "çözülmesini" önlemek istiyorlardı.

Üçüncü olarak, Maraş davasının duruşmaları sırasında mahkeme heyetini sindirmek, "salon hakimiyetini" pekiştirmek istiyorlardı.

MHP'lilerin bu tutumu duruşmalar boyunca devam ettiği halde, Mahkeme Heyeti "anlaşılmaz" bir tutumla bu taşkınlıkları görmezden geldi. Öyle ki, duruşma sırasında sanıklar, kendi istekleri ile salondan dışarı çıkıp giriyorlar, uyuyorlar, gazete - dergi okuyorlardı. Salonda bulunanlar da solcu sanıklara, Askeri Savcıya küfür ediyorlar, bağırıp çağırabiliyorlardı. Bir keresinde bir sanık MHP'lilerin davranışlarına tahammül edemeyerek bazı sanıkların Askeri Savcıya küfür ettiklerini açıkladı. Gözlerinin önünde kocası öldürülen Hatice Altun, ağlayarak ifade verirken en ön sırada ayakayak üstüne atarak oturduğu sandalyede kaykılan MHP'liler güldüğü zaman, bu duruma Mahkeme Heyeti müdahale edeceğine, Askeri Savcı söz alarak, heyetin dikkatini çekmeye çalışmıştı. Mahkeme Heyeti, Savcının taleplerine rağmen tedbir almakta isteksiz davranarak bu olayların üzerine gitmedi. Sanıklar bundan cesaret aldılar. Müdahil avukatlar mahkemeden, ETKO davası ile Maraş katliamı davasının birleştirilmesini istediklerinde, sanıklar müdahil avukatlara saldırdılar. MHP'li avukatlar, müdahil avukatları, "Komünist, Maocu, Bölücü" diye açıkça Mahkeme Heyetinin önünde suçladı. Mahkeme, "duruşmanın inzibatı"na aykırı bu davranışları görmezden geldi. Hatta, müdahil avukatların çeşitli talepleri hakkında sanıkların söz alarak MHP propagandası yapmalarını engellemekte kararsız davrandı.

Bütün bu gelişmeler olurken, MHP'liler devamlı olarak CHP hükümetinin yıkılacağı, bütün tutukluların serbest bırakılacağı propagandasını yürüttüler.

Nihayet hükümetin istifasından sonraki ilk duruşmada, bu propaganda ve gelişmelerin sonucu olarak sanıkların cüretinin en yüksek olacağı bir gün, yine yetersiz güvenlik önlemleri ile duruşma sürdürülmeye kalkışılınca, MHP'lilerin "moral eylemi"ni gerçekleştirmeleri için hiç bir engel olmadığı görüldü. Bu olay, artık son olmalıdır. Mahkeme Heyeti, yakınlarının kaybından doğan acıları henüz dindirilmeyen Maraşlı vatandaşlarımızda artık "adaletin gerçekleşeceği" inancını yaratmalıdır. Müdahil avukatlarının serbestçe görevlerini yapabilmesi için mahkeme salonunda inzibatı en kısa zamanda sağlamalıdır.

TİKP FENER TEMSİLCİLİĞİ LOKALİ YAKILDI

İSTANBUL (ÖZEL)

İstanbul'da geçtiğimiz pazar günü açılan Türkiye İşçi Köylü Partisi Fener Temsilciliği önceki gece molotof kokteyli atılarak yakıldı. Çıkan yangın çevreye yayılmadan söndürüldü. Ancak temsilcilik binası kullanılamaz hale geldi.

Olayın görgü tanıklarından alınan bilgiye göre önceki gece saat 00.25 sularında, temsilcilik binasının yanına gelen üç kişi ellerindeki bir maddeyi binanın üçüncü katındaki camdan içeri atarak hızla kaçmaya başladılar. Saldırganların olay yerinden uzaklaştığı sırada içerde hafif bir patlamanın ardından yangın çıktı. Yangın kısa sürede ahşap binanın üst katını sardı. Daha sonra olay yerine gelen itfaiye ekipleri yangını daha da büyümeden söndürdüler.

Türkiye İşçi Köylü Partisi İstanbul İl Başkanı Halim Spatar olayla ilgili olarak basına yaptığı açıklamada partilerinin Fener Temsilcilik lokalinin Dev-Sol adlı bir grup tarafından kundaklanarak yakıldığını bir hafta önce de Bakırköv İlçe binalarının MHP'li komandolarca bombalandığını belirtti.

Spatar, "Bu tür saldırılar, adları farklı da olsa anarşi mihraklarının ne denli birbirine benzediklerini kanıtlamaktadır" diyerek, yetkilileri bir kere daha gerekli tedbirleri almaya ve saldırganların üzerine yürümeye çağırdı.

Spatar, lokallerini Fener halkıyla birlikte bir hafta içinde onaracaklarını da sözlerine ekledi.

F.Alman ekonomik yardımı hükümet sorunundan etkilenmeyecek

- *Büyükelçi Samm, "Yardım belli bir hükümete değil, Türkiye'ye verilmektedir" dedi*

ANKARA (AA)

Federal Almanya'nın Ankara Büyükelçisi Ulrich Samm, Türkiye'de hangi hükümet iş başında olursa olsun, Almanya'nın ekonomik alandaki yardımını sürdüreceğini bildirerek, "Bu yardım belirli bir hükümete değil, Türkiye'ye verilmektedir" dedi.

Büyükelçi Samm, Türkiye'deki görevini tamamlaması nedeni ile basın mensuplarının çeşitli konudaki sorularını yanıtladı.

Türkiye-AET ilişkilerine ilişkin bir soruyu cevaplayan Samm; Türk hükümetinin, son seçimler dolayısıyla bir karar vermekten çekindiği görüşünü savunarak, "Türkiye, Alman Dışişleri Bakanının politik alanda işbirliği yapılmasına ilişkin önerisine de henüz bir yanıt vermemiştir" dedi. Büyükelçi Samm, Türkiye'nin AET'ye tam üyeliğinin, içinde bulunduğu ekonomik durum nedeniyle bir süre gecikebileceğini sözlerine ilave etti.

Samm, Almanya'nın OECD çerçevesinde Türkiye'ye yapılmakta olan ekonomik yardımın yanısıra, 100 milyon markalık bir yardım sağlamayı da kararlaştırdığını söyleyerek, bu yardımın sürdürüleceğini belirtti.

Federal Almanya Büyükelçisi Samm, Türk-Alman işbirliği konusunda da, Türkiye ile Almanya arasındaki geleneksel dostluğun demokrasiye, insan haklarına ve bağımsızlığa bağlılıktan kaynaklandığını belirterek, bu ilkelerin Avrupa topluluğu ile Kuzey Atlantik anlaşmasının temelini oluşturduğunu belirtti.

DİE'de "Değerlendirme Kurulu"na memurlardan iki temsilci seçiliyor

ANKARA(ÖZEL)

Devlet İstatistik Enstitüsünde, 26 Temmuz 1979 tarihinde Resmi Gazete'de yayınlanan yönetmelik uyarınca 1 ve 4 dereceli memurlar arasından "Değerlendirme Kurulu"na girecek olan temsilci seçimi bugün yapılıyor.

İki asil, üç yedek memurun belirleneceği seçimlere şimdilik altı memurun aday olduğu öğrenildi.

Adaylardan Mehmet Daşer, Enstitüde yayınladığı bildiride temsilcinin "1-4 dereceler ve 10 yıllık memurlar" arasından seçilmesini eleştirerek, "Bu hüküm son derece anti-demokratiktir. En doğal hakkımız olan seçme ve seçilme hakkı elimizden alınmaktadır" dedi.

Yönetmelik uyarınca yapılacak işlemleri Anayasa'nın temel hak ve özgürlüklere ilişkin hükümlerine aykırı bulduğunu da belirten Mehmet Daşer şu talepleri savundu:

"Öncelikle gizli sicil sistemi kaldırılmalı, her birimdeki çalışanlar sicil vermede söz sahibi olmalı,

"Derece ve kademe ilerlemesi böylesi koşullara bağlanmamalı ve her memur üç yılda bir terfi etmeli."

Mehmet Daşer ayrıca faşist obalara ve maceracılığa karşı olmayı, bölücü değil birleştirici olmayı savunduğunu da söyledi.

MEM-DER'İN AÇIKLAMASI

Öte yandan Memurlar Derneği MEM-DER, İstanbul Şubesi, DİE'de "Değerlendirme Kurulu"na girecek olan memur temsilci seçimi konusunda bir açıklama yaptı.

Açıklamada şu görüşlere yer verildi:

Yönetmeliğe göre memur temsilcilerinin 1—4 derecelerde ve en az 10 yıllık çalışmış olmaları gerekiyor. Bunun karşısı memur temsilcileri bürokratlardan oluşabilir demektir.

"Yeni Sicil Yönetmeliğine göre Değerlendirme Kurulunun diğer iki üyesi idare tarafından atanır ve oyların eşit olması halinde başkanın oyu iki oy sayılır deniliyor. Bu Değerlendirme Kurullarına kazara memurlardan yana tavır alan kişiler seçilse bile esas olarak idarenin sözü geçerlidir demektir.

"Sicil Yönetmeliği gereğince, siciller gene gizli kalacaktır. Memurlar sicillerinde ne olduğunu bilmek istiyorlar. Halbuki yönetmelik açık sicil sistemini getirmiyor. Kısaca belirttiğimiz bu nedenlerden dolayı Sicil Yönetmeliği ve Değerlendirme Kurulları yeni birşey getirmemekte aksine gizli sicil sistemini ve idarenin memurlar üzerindeki baskılarını meşrulaştırmaktadır. Ayrıca Değerlendirme Kurullarına seçilecek olan temsilciler 3 sene görev yapacaktır. Yeni Sicil Yönetmeliğine damgasını vuran zihniyet memurların örgütlenmesini ve açık sicile geçilmesini engellemek isteyen zihniyettir

Değerlendirme Kurulları aldatmacasına karşı mücadeleye çağıran MEM-DER İstanbul Şubesi "Memur Temsilciliği" seçimlerine memurların katılmamasını istedi ve "Açık Sicil" mücadelesine daha sıkı sarılınmasını istedi.

6 ilde 7 kişi öldürüldü

HABER MERKEZİ

İzmir'in Hatay semtinde dün saat 13.00 sıralarında Halkın Kurtuluşu ve İGD grupları arasında çıkan silahlı çatışmada bir kişi tabanca ile vurularak öldü, bir kişi de yaralandı.

Eşrefpaşa lisesinde sabah öğrencilerin paydosu sırasında İGD ve Halkın Kurtuluşu grupları arasında Metaş sitesi civarında çıkan silahlı çatışmada, henüz kimliği belirlenemeyen bir işçi öldü, bir kişi de ağır yaralandı.

Aydın'da kahve tarandı: 1 kişi öldü

Merkeze bağlı Işıklar köyünde bir kahvehaneyi basan silahlı saldırganların açtığı ateş sonucu bir kişi öldü, bir kişi de ağır yaralandı.

Önceki gece saat 24.00 sıralarında genellikle gençlerin geldiği kahvehaneyi basan maskeli üç kişi, otomatik tabancalarla hedef gözetmeksizin ateş açtılar.

Olay sırasında Aydın Lisesi öğrencisi olan Hamdi Dikici aldığı kurşun yaralarıyla kaldırıldığı hastanede kurtarılamayarak öldü. Saldırı sırasında kimliği henüz saptanamayan bir kişi de ağır yaralandı.

Öğrenimi engelleyen komandolar polisle çatıştı

Konya Selçuk Eğitim Enstitüsünde dün dersleri boykot ederek yolları trafiğe kapayan komandolar kendilerine ihtar eden polise saldırdılar. Çatışmada komandoların attıkları taşlardan, bir komiser ile üç polis memuru çeşitli yerlerinden yaralandılar.

Alınan bilgiye göre, okuldaki saldırıları ve öğrenimi engellemeleri yüzünden aldıkları disiplin cezalarının kaldırılmasını isteyen komandolar güvenlik kuvvetlerinin dağılın ihtarına taşla cevap verdiler. Polisin havaya ateş açmasıyla kaçan komandolardan 100 kadarı gözaltına alındı.

- Mardin'de 700 kilo dinamit ele geçirildi

Niğde'de

Niğde'nin Gümüşler kasabasında Vural Kaymaz adlı bir genç, gece evinde otururken, saat 23.00 sıralarında dışarıdan açılan yaylım ateşle öldürüldü. Vural Kaymaz'ı vuranların kimlikleri henüz belirlenemedi.

Malatya'da bir ev basıldı, bir kadın öldürüldü

Malatya'nın Salköprü Mahallesinde yaşları 16-17 arasında değişen iki kişi dün sabaha karşı Ermeni asıllı Kirkor Bengi'nin evine silahlı baskın yaptılar. Saat 04.00 sıralarında eve baskın yapan saldırganlar, yataklarında uyumakta olan Kirkor Bengi, karısı Natuli Bengi ile annesi Fatem Bengi'yi yaylım ateşine tuttular. Olayda Natuli Bengi öldü, ağır şekilde yaralanan Kirkor Bengi ile annesi Fatem Bengi Malatya Devlet Hastanesinde tedavi altına alındılar

Mardin'de 700 kilo dinamit ele geçirildi

Mardin'de önceki akşam yapılan trafik denetimleri sırasında bir araçta 700 kilo dinamit ele geçirildi. Olayla ilgili olarak üç kişi gözaltına alındı.

Emniyet Müdürlüğü trafik ekipleri tarafından önceki gece kent içinde yapılan trafik denetimleri sırasında, 23 AT 171 plaka sayılı otomobilde 700 kilo dinamit bulundu. Olayla ilgili olarak sözkonusu otomobilin şoförü Seyfi Kılıç ile araçta bulunan Mehmet Etim ve Kamil Ertan yakalanarak gözaltına alındılar.

Eskişehir'de

Dün saat 16.30 sıralarında Eskişehir'in Şirintepe semtinde iki grup arasında çıkan çatışmada Şerafettin Karcı adlı bir yüksek okul öğrencisi öldürüldü. Olayla ilgili olarak iki gruptan 29 kişi gözaltına alındı.

Öte yandan Vişnelik semtinde de saat 20.30 sıralarında evine gitmekte olan Sedat Fırat iki kişinin açtığı ateş sonucu ağır yaralandı. Yaralı kaldırıldığı hastanede hayatını kaybetti.

İstanbul'da

Kurtuluş'ta dün gece kimliği belirlenemeyen bir kişi bir kahveye ateş açtı. Olayda iki kişi ağır yaralandı.

Yetkililerden alınan bilgiye göre, Kurtuluş Şahin Sokaktaki 12/A sayılı kahvehaneye 20.45 sıralarında kimliği belirlenemeyen bir kişi tarafından ateş edildi. Açılan ateş sonucu kahvehanede bulunanlardan Dursun Yılmaz ve Selahattin Zembil adlı kişiler ağır yaralandılar.

Öte yandan yine Kurtuluş'ta aynı saatte 50. Yıl Lisesine kimliği belirlenemeyen kişilerce patlayıcı madde atıldı. Okulun camlarının kırılmasına yolaçan patlamada ölen ya da yaralanan olmadı.

Ortaöğrenimde kayıt işlemleri cuma günü sona eriyor

ANKARA (AA)

Tüm illerdeki orta dereceli okullarda yeni öğretim yılı için öğrenci kayıt ve kabul işlemleri 26 Ekim Cuma günü sonunda bitecek.

Tek ders sınavları da bu hafta sonuna kadar tamamlanacak.

Ortaokul ve liselerde 1979-80 öğretim yılının birinci yarıyıl dersleri 1 Şubat Cuma gününe kadar sürecek. Tatil, 17 gün sürecek. İkinci yarıyıl dersleri ise 21 Mayıs'ta sona erecek.

açıkça — DOĞAN YURDAKUL

Boş ver arkadaş

Olağanüstü Kurultay için şu ana kadar cereyan eden tartışma, henüz iki tarafın da aklının tam anlamıyla başına gelmediğini gösteriyor.

Muhalefet birleştiğini ilan etmesine rağmen, bu birleşmenin hangi temelde olduğu açık değil.

Herkes önce kendi sorumluluğunu gözden geçirecek mi?

Başarısızlığın nedenleri gerçekçi bir şekilde tahlil edilecek mi? Yoksa eskisi gibi, koltuk kavgasından başka hiç bir dayanağı olmayan bir hizipleşme ve didişme devam mı edecek? Burası henüz belli değil.

Bu da akıldane için bulunmaz bir ortam yaratıyor. Ortada herhangi bir siyasi eleştiri bulunmayınca, akıldane de Ecevit'e yeni ayak oyunları önerme fırsatı buluyor:

– Özeleştiriye mözeleştiriye gerek yok. Bu noktadan sonra partinin birliği falan gibi lafların da önemi yok. Hiç kimse Genel Başkana ve çizgisine birşey diyemez. Diyecek olurlarsa, her birinin yırtık çamaşırını, zayıf tarafını yüzüne vuruverirsin olur biter.

– Nasıl?

– Ali Topuz mu çıktı? Kup, Mup diye ortalıkta dolanıp kendi reklamını yapacağına, İstanbul'la uğraşsaydın dersin. Versin bakalım İstanbul'daki yenilginin hesabını.

– Deniz Baykal mı çıktı? Önce elektrik sıkıntısının, mazot yokluğunun hesabını versin, Sonra da Antalya'daki yenilginin sebeplerini anlatsın.

– Peki Samsun'a ne deriz?

– Onu da Turan Güneş'e yıkarsın. Grupta Güneş, Bulutoğlu için güvensizlik önergesi vermemiş miydi? Ona da dersiniz ki, sen Samsun'dan gelen Bakanımızı yıprattın, bu yüzden orayı kaybettik. Önce bunun hesabını ver. Hem geçen Kurultayda "yanılmışım" demişti. Şimdi yanılmadığını nerden bilelim?

– Kim kaldı geriye? Besim Üstünel'le Haluk Ülman mı? Bunlar zaten eskiden beri Turan Güneş ile birlikte Mülkiye Cuntası diye bilinirler. Eski defterleri karıştırmasınlar. Üstünel İktisat Profesörü. Şimdiye kadar birşey söylemediğine göre bundan sonra da söyleyemez. Ülman'a gelince, Dışardan gazel okuyup, gazete köşelerinden eleştiri yapacağına, gelip grupta açık açık konuşsaydı.

– İyi ama bütün bunları susturduktan sonra tek başımıza ne yapacağız?

– Tek başına olur mu? Geçen akşam TV'deki yerli filmi seyretmediniz mi?

– Hayır.

– Yazık olmuş. Ne diyordu adam? "Boşver, boşver arkadaş, başka bulursun."

– Anlayamadım.

– Muhalefetin içinde söz söylemeye hakkı olan bir tek sol kanat var. Bu kurultayın yazgısını onların tutumu belirler. Onlar Kurultayın öncülüğünü ve sözcülüğünü üstlenirse bundan hepimiz yararlı çıkarız!

Nedir bu "sol kanat"? İçinde Doğu Berlin'deki İsmail Bilen'in "saylav" adını verdiği ve kendi adamı olarak gördüğü parlamenterler ile bazı yurtseverlerin karışık bulunduğu bir yamalı bohça.

İstanbul Töb-Der Kongresinde öğretmenlerin kafasına sandalye yağdıran TKP'lilerin bazıları, iki gündür Meclis kulislerinde bu "saylavlar" ile halvet halinde, hummalı bir faaliyet içinde.

Yani Rusya bu gruba öncülük etmek için çengeli çoktan atmış. Bir de akıldaneyi dinleyip Kurultayın öncülüğünü de ona bırakırsan, işte o zaman gerçekten "başka bulursun."

Orta öğrenime kayıt yaptırmak isteyen öğrenciler keyfi tutumlarla karşılaşıyorlar

İSTANBUL(ÖZEL)

Orta öğrenim kurumlarında ara sınıflara nakil kayıt yaptırmak isteyen öğrenciler keyfi engellemelerle karşılaşıyorlar.

Öğrenciler kayıt yaptırabilmek için okul okul dolaşıyorlar, birçok okulun kapısı yüzlerine kapanıyor.

Bu konuda kendisiyle görüştüğümüz bir öğrenci, "Ankara'da bir Ticaret Lisesinden tasdiknamemi aldım. İstanbul'da gündüzleri çalışıyorum. Bütün Akşam Ticaret Liselerinin kapıları yüzüme kapanıyor. Gündüzleri kayıt yaptırmaya çalıştığımdan yevmiyem de kesiliyor. Bir Milli Eğitim Müdür Muavini ile görüştüm, "Benim elimden gelen birşey yok. Selamımı söyle belki yaparlar, belki yapmazlar" diye cevap verdi. Birçok okula gittiğim halde, "Kontenjan dolu, sınıflar çok kalabalık" gibi gerekçelerle karşılaşıyorum" dedi.

Görüştüğümüz bir diğer öğrenci ise, "Kaç gündür okul kapılarında sürünüyorum, belgeli olduğum dersi verdiğim, öğrencilik hakkımı elde ettiğim halde, okul müdürü kaydımı yapmıyor. Bu keyfi tutumlara bir dur diyecek yok mu?" dedi.

Öğrenciler, "Okumak isteyen herkes orta öğrenimden yararlanmalı, Milli Eğitim bu sorunumuza ilgisiz kalmamalı" diyorlar.

KOMANDO NASİBULLAH TÜRKEL BAYRAMPAŞA CEZAEVİNE GÖNDERİLDİ

İSTANBUL (ÖZEL)

Geçtiğimiz yıl İstanbul Üniversitesi katliamına karışan komando Nasibullah Türkel, Bayrampaşa Cezaevine gönderildi.

Bir süre önce Almanya'dan getirilen ve değişik süreler içinde çeşitli eylemlerde bulunan Nasibullah Türkel, İstanbul 2. Ağır Ceza Mahkemesi tarafından silahlı gasp suçundan verilmiş 16 yıl 9 ay hapis cezası bulunurken İzmit Cezaevinden tedavi edilmek üzere gönderildiği Bakırköy Akıl ve Sinir Hastalıkları Hastanesinden kaçmıştı.

İstanbul Emniyet Müdürlüğü yetkililerince komando Nasibullah Türkel'in yurt dışına çıkışı hakkında halen bir soruşturma yapılmadığı belirtilirken, Türkel'in Üsküdar'da bir şirkete ait TIR kamyonu ile yurt dışına kaçmış olabileceği öne sürüldü.

Öte yandan İstanbul Cumhuriyet Savcılığı yetkilileri gasp suçundan 16 yıl 8 ay hapis cezasına hükümlü olması nedeniyle Bayrampaşa Cezaevine gönderilen Türkel'in 16 Mart 1978 günü İstanbul Üniversitesinde meydana gelen ve yedi öğrencinin ölümüyle sonuçlanan bombalama olayıyla ilgili olarak da, hakkında açılan soruşturmanın sürdürüldüğünü bildirdiler.

Türkiye Gerçeği:

"Mehmet Akif aramızda"

Türkiye İşçi Köylü Partisinin Merkez Organı Türkiye Gerçeği dergisinin Ekim 1979 tarihli sayısında, "İstiklal Marşı ve Mehmet Akif" başlıklı, Zeki Saruhan'ın bir incelemesi yer alıyor. Yazı, Ağustos ayında İstiklal Marşına saygısızlık olayına karşı çeşitli akımların tepkilerini hatırlatarak, Mehmet Akif ve İstiklal Marşı konusunda etraflı bilgi ve doğru bir kavrayış vermeyi amaçlıyor. Mehmet Akif'in yaşadığı tarihi dönemi, onun edebi kişiliğine damgasını vuran olayları, Osmanlı İmparatorluğunun son dönemlerindeki bağımsızlıkçı akımları ele alarak Mehmet Akif'in kişiliği ve sanatı hakkında etraflı bir inceleme ortaya koyuyor. Yazıda ayrıca, İstiklal Marşı üzerine ülkemizde şimdiye kadar süren tartışmalardan da örnekler veriyor. İstiklal Marşını ayrıca kendi içinde bir değerlendirmeye tabi tutuyor.

Türkiye Gerçeği, özellikle Mehmet Akif ve İstiklal Marşı için "gerici", "ırkçı" gibi iddialar ileri sürenlere karşı etraflı bir cevap veriyor. Bu, gerek Mehmet Akif'in mücadelesinin ve fikirlerinin etraflı bir anlatımıyla, gerekse de İstiklal Marşının bu yönden incelenmesiyle yapılıyor. Bu bölümden bir kısmı aktarıyoruz.

"İstiklal Marşında iki yerde ırk kelimesi geçiyor. Bu onun asla ırkçı, şoven bir marş olduğunu göstermez. Mehmet Akif'i az çok okumuş olanlar onun ırkçı olmadığını hatta ırkçılığa karşı şiddetle mücadele ettiğini bilir. Denebilir ki ömrü boyunca verdiği mücadelenin önemli bir bölümünü ırkçılık, Turancılık fikirleriyle mücadeleye ayırmıştır...

"Akif şiirlerinde sık sık Osmanlı devleti üzerindeki milliyetlerden söz eder. Bunların varlığını tespit eder, ve ırkçılar gibi inkar yoluna gitmez. Ona göre hiç bir milliyetin diğerinden üstün yanı yoktur, üstünlüğü yoktur. Bu konuda tamamen demokrattır. Akif, bu milliyetler arasında emperyalizme karşı bir işbirliği istemektedir."

"Akif'in bu bilinen tutumunu hesaba katmamış olsak bile, İstiklal Marşında ırkçılık yapıldığını iddia etmek için ya cahil ya da gerçekten kötü niyetli olmak gerekir. Marştaki 'ırk' sözü diğer dizelerde de ifade edilen 'Millet' anlamında kullanılmaktadır. İstiklal Marşında bir ırkın üstünlüğünden söz edilmiyor, aksine sözü edilen 'ırk'ın bağımsız yaşamaya hakkı olduğu dile getiriliyor... Irkçılık ezilen bir milletin hakkını savunmak değil, bir ırkın başka ırklar veya milletlerden üstün olduğunu, onları ezmesi gerektiğini ileri sürmektedir....

"Kurtuluş Savaşı önderlerinin millet kavramını yeni bir biçimde açıkladığına tanık oluyoruz. 21 Şubat 1920 tarihli Hakimiyet-i Milliye gazetesi 'sınırlarımız içinde kalan her ırkı milletdaşımız sayıyoruz' diyerek 'ademi merkeziyetçilik ile her kavmin kendi bölgesinde gelişmesini sağlamış oluyoruz, Yüzyılımızın millet ilkesi budur' diye yazmaktadır.

"İstiklal Marşında idealist felsefenin izleri vardır. Doğacak günlerin tanrı tarafından vaadedildiği, milletin hakka taptığı için bağımsız olacağı gibi. Bunlara bakarak onu gerici ilan etmek haksızlıktır. Çünkü bir eserin ilerici mi, gerici mi olduğunu anlamak için onun bütününe ve zamanında oynadığı role bakmak gerekir. İzmir'in işgalinin ardından Denizli Müftüsü Hulusi Efendi halkı camiye toplayıp düşmana karşı çarpışmanın farzı ayin olduğunu söylerken, başta Ankara Müftüsü Rıfat Börekçi olmak üzere Anadolu'daki din adamları, Şeyhülislamın fetvasına karşı yurt savunmasının şart olduğuna dini tanık gösterirken gericilik mi yapmışlardır?"

Türkiye Gerçeği'nin yazısının sonuç bölümünde şunlar söyleniyor:

"1. Mehmet Akif Türk fikir ve sanat hayatında kendine özgü bir yere sahiptir. O, Osmanlı devletinin yıkılış dönemini yaşamış, bu yıkılışın getirdiği felaketleri iliklerinde duymuş, bütün eserlerine bu acısını, feryadını, umut ve umutsuzluğu işlemiştir. O, halkın zulme başkaldıran sesini yansıtan Namık Kemal, Tevfik Fikret, Nazım Hikmet gibi değerli şairlerin, kendine özgü özellikleri olan bir benzeridir...

"Akif, devrimci bir insandır. Çağımızda devrimciliğin ölçüsü emperyalizme karşı çıkmaktır. Kendini sanat ve fikir hayatının içinde bulduğu günlerden ölünceye kadar emperyalizmle kavgalı olmuştur."

YENİ FORUM DERGİSİ:

"Yeni bir şafağın eşiğinde"

Üçüncü sayısı 15 Ekim tarihinde çıkan onbeş günlük Yeni Forum dergisinin başyazısının başlığı böyle. Forum dergisi bu tanımlamayı ülkemizin içinde bulunduğu duruma ilişkin yapıyor.

"Türkiye, karanlık uzun bir gece geçirdikten sonra, şafağın hafif aydınlığını görmeye başlayan kimselere benzemektedir" diyor. Ve değerlendirmesine şöyle devam ediyor:

"Bu uzun gece ergeç bitecektir... Bu uzun geceyi yalnız biz yaşamadık. Böyle karabasanlı dönemleri derece derece başka ülkeler de yaşamıştır. Bu saymızda, 1980'lere doğru insanlığın geleceğine daha büyük ümitle bakmamızı, daha iyimser olmamızı sağlayacak dünya ölçüsündeki bazı gelişmelerden söz eden bir alıntı sunuyoruz."

"Geçirdiğimiz bunalımların temelinde, uygarlık değiştiren, toplumsal bünyede köklü değişiklikler getiren geçiren bir milletin çekmek zorunda olduğu kaldığı rahatsızlıklar, 'çocukluk hastalıkları' vardır. Bunları hayatımızı tehlikeye sokmadan, sakat kalmadan süratle geçirmek zorundaydık."

"Son 15-20 yıl içinde Türkiye her şeye rağmen büyük mesafe almıştır. Bunu yalnızca, iktisadi ve sosyal alanda meydana gelen değişiklikler, elde edilen başarılı sonuçlarla ifade etmek istemiyoruz. Fikri ve manevi alanda katedilen mesafe kanımızca çok daha önemlidir."

Forum dergisi, devamla, "marksist" diye tanımladığı revizyonist tezlerin ters yüz etmeye çalıştığı bazı konuları sıralıyor. Daha sonra bu tarz düşüncenin yaygınlığına işaret ederek CHP'nin de son yıllarda bu "Marksist" propaganda ve sloganların etkisi altına girdiğini söylüyor. CHP hükümetinin özel sektöre karşı tutumundan, KİT'lerden, Köy-Koop, Tansa vb. lerden örnekler vererek "Marksist" diye tanımladığı bu düşünce ve uygulamaların iflas ettiğini söylüyor. Dergi şöyle devam ediyor:

"Bu seçimler, CHP'nin bu tutum içinde vatandaşın karşısına çıkmasıyla, seçmenin vereceği kanaat notunun ne olacağını gösterecektir. Milleti bir süre oyalayan, fikrini çarpıtan, çarpıtıran ve onu çıkmaz yollara sürükleyen bir dizi politikanın tasfiyesi bu suretle gerçekleşecek ve Türkiye'de daha sağlıklı bir dönem başlayacaktır."

"Türkiye'yi Batı dünyasından uzaklaştırarak, yalnızlığa ya da karmakarışık 'bağlantısızlar' grubuna sürüklemeye gayret eden, yahut da Orta Doğuda istikrarsız, huzursuz, dünyada yerini henüz bulamamış, birbiriyle devamlı rekabet ve kapışma halindeki Arap ve İslam ülkeleri arasına sokmaya çalışan telkinlerin de, artık sonu gelmiş olacaktır.

"Türkiye Batı Avrupa ve Amerikayla ilişkilerini eski devrin hayalci ve romantik düşüncelerinden sıyrılmış olarak, karşılıklı milli yararların ve çıkarların, akılcı ve dengeli hesaplarına dayanarak yeni baştan kurmaya ve güçlendirmeye koyulacaktır. Sovyetler Birliği'nin Türkiye'nin bir ara Batı Dünyasıyla soğumaya başladığını gördüğü durumu fırsat bilerek gerçek niyetleri açığa vuran davranışları Türkiye için paha biçilmez dersler elde etmeye olanak vermiştir. Ambargo ile Türk ordusunun zayıfladığını sanan, Batı ile bağların kopma noktasına geldiği izlenimini alan Sovyetler'in, Türkiye'de iç savaş kışkırtıcılığı yapan yer altı faaliyetlerini Türk halkı farketmekte gecikmemiştir.

"Ana hatlarını saydığımız bütün bu gelişmeler hem Türkiye'nin iç bünyesinde ortaya çıkan yeni birikimlerin sonucudur, hem de dünya ölçüsünde oluşan yeni eğilimlerden kaynaklanan köklü bir süreçtir. Bu manzara çoğumuzun ümitsizlik ve karamsarlık sınırlarında dolaştığımız şu günlerde geleceğe iyimserlikle bakmamıza imkan veren önemli belirtilerdir."

Kelepçeyi madalya, zinciri köstek edip taşıyanların romanı. Tanınmış ressam ve yazarlarımızdan Balaban, bu kitabında büyük devrimci sanatçı Nazım Hikmet'le Bursa Cezaevinde birlikte geçirdiği yılları anlatıyor.

Genel Dağıtım: TÜR-DA Çağaloğlu-İstanbul Hamam Sok. No: 4 Tel: 27 25 22

100 Lira

AYDINLIK YAYINLARI

TİP'ten tasfiye edilenler yeni bir dergi çıkarıyor: Sosyalist İktidar

TİP'ten bir süre önce tasfiye edilen Yürüyüş dergisi başyazarı Yalçın Küçük ve arkadaşları Sosyalist İktidar isimli aylık bir dergi çıkarıyor. Dergi, ekim tarihli ilk sayısında yeni bir grubun sözcüsü olduğunu ortaya koyuyor. Elliyi geçen "sol" grup içinde o da kendine göre yeni bir "sosyalist hareket" tahlili getiriyor:

"Türkiye sosyalist hareketinin başlıca güçsüzlüklerinden biri, iktidar perspektifinden yoksunluğudur. Bütün teorik mücadele iktidara yaklaşmaya, iktidarı almaya, ... rumaya ve pekiştirmeye yönelik ve öyle olmalıdır."

Sosyalist İktidar dergisi solun bölünmüş olmadığını söylüyor. Görüşü şu:

"Bir bütün olarak Türkiye sosyalist hareketi koca bir denizin üzerindeki yağ damlacıklarını andırıyor. Kitlelerdeki birikim gerçekten bir deniz kadar engin. Ama ham ve şekilsiz. Sosyalist kadrolar ise bu denizin hep yüzeyinde kalan, derine bir türlü inemeyen ama bu arada birbirinden kopuk yağ damlacıklarını andırıyor. Denizin yüzeyi bir bütün olarak alındığında "solun bölünmüşlüğü" izlenimi, ya da görünümü böyle doğuyor. Temel itiraz noktamızı bir kez daha yineleyelim: Bugün Türkiye'de sol birikim yaygındır, ama derinlikten yoksundur. Aynı şekilde, kadrolar ya da örgütler düzeyindeki bilimsel sosyalist birikim de henüz yeterince derine inememiştir, yüzeyseldir."

"Bugüne kadar hep yüzeyde kalabilenlerin ayrılığı ise, bilimsel sosyalist hareketin bölünmüşlüğünün kanıtı olamaz. Aynı şekilde bu nitelikteki yağ damlacıklarının şu ya da bu yolla birleşmeleri de ancak geçici ve yapay bir 'birlik' oluşturabilecektir.

"Bugün Türkiye'de çok ama çok daha derinlere inmek gerekiyor. Örneğin Türkiye kapitalizmini, Türkiye aydınını, Türkiye gençliğini, Türkiye sanat ve kültürünü ve benzer sorunları her boyutu ile ve derinlemesine çözümlemeden, bu konularda mücadele vererek ve mücadele içinde yeni sentezlere ulaşmadan gerçek bir birlik sağlanabilir mi?"

"Sosyalizm mücadelesi çok boyutludur ve her boyutta derinlik ister. Örnek mi: Bugün ülkemizde kapitalist planlamanın çıkmazlarını bilip sosyalist planlamanın üstünlüklerini gören çok uzman vardır. Ama bunların kaçı Türkiye'de sosyalizmin nasıl kurulacağı konusunda kafa yorar?'

(Sosyalist İktidar yazarı Yalçın Küçük bilindiği gibi "sosyalist planlamanın" üstünlüklerini gösteren bir kitap yazmıştır!)

Bu tespitlerden sonra Sosyalist İktidar, bir de "kısır döngü"nün "dışsal" nedenini açıklıyor:

"İktidar perspektifinin olmaması, iktidar susuzluğunun yeterince duyulmaması, sosyalist hareketin iktidara ulaşabileceğine inanılmaması. Türkiye sosyalist hareketinin temel ve tarihsel sorunu budur".

Dergi "Maocuları" solcu saymadığını ve sosyalist sistemin yanında olduğunu da vurguluyor.

Klüpler ne durumda Futbolumuzu nasıl değerlendiriyorlar

"Futbolcularla uyum içinde çalıştıklarını" belirten Şeren arkadaşımız Musa Sezer'e bilgi verirken...

Şeren: "Genç yaşlı hepsi takım için vazgeçilmez futbolcular"

- Şeren, "Çalışan ve formuna koruyan oynar"
- Şeren: "Genç, yaşlı hepsi takım için vazgeçilmez futbolcular"

Musa Sezer

Ali Sami Yen stadında antenmana başlamıştı Galatasaraylılar. Tamer Kaptan'ın çalıştırdığı futbolcuların istekli ve azimli oldukları gözlerinden okunuyordu. Turgay Şeren sırtında eşofmanı, elinde kronometresi hazır, çalışmaları dikkatle izliyor, talimat veriyor ve her oyuncu ile ayrı ayrı ilgileniyordu.

Bu modern, bilinçli, disiplinli ve en güzeli, ahenkli çalışmayı görünce bu günlerde tartışılan yabancı, yerli antrenörü konusunu anımsadım. . . "Zamanımızı ne kadar boş şeylerle yitiriyoruz" diye.

Antrenman sonunda Şeren'e sorularımızı yönelttik.

SORU: Bazı takımlarda olduğu söylenen kulisler var mı Galatasaray takımında?

CEVAP: Futbolun içinde büyüdüm. . Bir ömür verdim. . Oradan geldim. . Böyle bir şey olsaydı fark ederdim. Kesinlikle yok diyebilirim.

SORU: Genellikle takımlarda isim yapmış popüler futbolcu, herhangi bir nedenle, oynatılmamak istenildiğinde tepkiler oluyor, bu hususta ne düşünüyorsunuz?

CEVAP: Prensibimi, izleyeceğim rotayı bütün futbolculara açıkça anlattım. Takımda genç futbolcular daha yaşlı as futbolcular var. . Benim için hepsi futbolcudur. Takımın vaz geçilmez birer elemanıdır. Çalışan ve formunu koruyan oynar. . Sorumsuzca yaşam, form kaybı, takımda oynamaya engeldir. Bu, ayırım gözetmeden herkes için geçerlidir. Futbolcularımın açık açık söylediklerimde, samimi olduğuma inandıkları, bana güvendikleri çalışmalarda gösterdikleri istek ve gayretlerinden anlaşılmıyor mu?. . Amacımız, çıkarlarımız bir tek şeye bağlı. . . Maç kazanmak. Kazanmak için gerekli unsurlardan biri en önemlisi karşılıklı sevgi ve güvendir. Bugün futbolcuların kendi aralarında, futbolcularla benim ve arkadaşım Tamer Kaptan arasında sevgi ve güven bağları daha da içtenlik kazanmıştır.

DEVAMI YARIN

Sorular bir noktada toplanıyor: " Galatasayar düzelecek mi?. . " "Şampiyonluk ümidi yok ama yukarılara tırmanacak mı?. . " Bu soruları yanıtlamak şimdilik zor. . . Konuya en yakın yetkili kişi hiç şüphesiz teknik direktör Turgay Seren. . Kendisi ile yapılacak bir söyleşi bu konuya açıklık getirebilirdi. Biz de öyle yaptık, Şeren'e baş vurduk.

Osman Ataç "Federasyon başkanıyım" diye demeçler veriyor ama...

Güreş Federasyonu Başkanlığına atama yapılmamış!..

Beden Terbiyesi Genel Müdür Vekili Doğan, "Sayın Ataç'ın demeçlerini bizlerde gazetelerden okuyoruz" dedi

ANKARA (AA)

Beden Terbiyesi Genel Müdür Vekili Nuri Sinan Doğan, Güreş Federasyonu başkanlığına henüz bir atama yapılmadığını ileri sürdü.

Gazetelerde yer alan haberler üzerine bir açıklama yapan Beden Terbiyesi Genel Müdür Vekili Doğan "Güreş Federasyonu başkanlığına getirildi diye basında isminden bahsedilen arkadaş ile göreve atandığımdan çok kısa bir süre sonra kısa bir görüşme yaptık. Müşteşarımız Nuri Kılcı da bu görüşmede hazır bulundu. Bu arkadaşa Güreş Federasyonunun için de bulunduğu durumlar arzettik. Ve kendisinden bu görevi kabul edip edemeyeceğini öğrenmek istedik. Osman Ataç arkadaşımız da bizden zaman istedi ve Genel Müdürlükten ayrıldı." dedi.

Beden Terbiyesi Genel Müdür Vekili Nuri Sinan Doğan, Osman Ataç'ın Güreş Federasyonu başkanlığını kabul ettiğine dair henüz kendilerine bir cevap vermediğini ögrendi ve "Sayın Ataç'ın demeçlerini bizler de gazetelerden okuyoruz" dedi.

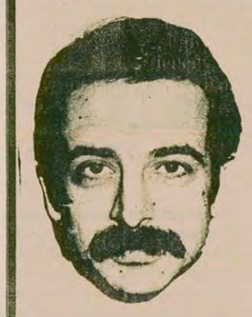

Halter Federasyonu Başkanı istifa etti

ANKARA (AA)

Halter Federasyonu Başkanı Refik Çölaşan işlerinin yoğunluğunu ileri sürerek görevinden istifa etti.

Uzun bir süreden bu yana halter sporunun içinde bulunan ve bu konuda çalışmalar yapan Çölaşan pazartesi günü akşamı Beden Terbiyesi Genel Müdür Vekili Nuri Sinan Doğan ile bir buçuk saate yakın bir görüşme yaptı.

Görüşme sırasında Genel Müdür vekiline işlerin çok yoğun olduğunu, bir başka devlet dairesinde memur olarak çalıştığını bu nedenle iki işi birden yürütmenin sağlığı açısından tehlikeli olmaya başladığını söyleyen Çölaşan, Halter Federasyonu başkanlığı görevinden affını istedi.

Beden Terbiyesi Genel Müdür vekili Nuri Sinan Doğan'ın ısrarlarına rağmen istifa mektubunu veren Çölaşan, federasyondaki mesai arkadaşlarına teşekkür etti ve Beden Terbiyesinden ayrıldı. Çölaşan istifasında kararlı olduğunu da söyledi.

Çakmur çalışmaya başladı..

Çakmur: "Sporda başarı sağlayan illerimize tesis kazandırmak için çalışıyoruz"

ANKARA

Gençlik ve Spor Bakanı Yüksel Çakmur giderayak sporumuz için çok(!) çalışmaya başladı.

son günlerde Genel Müdürlükte tasfiye hareketini hızlandıran ve milletvekilliği için yatırımlarda bulunduğu söylenen Çakmur'un en yeni girişimi Akçabat'ta yapılacak olan Trabzonspor tesislerinin kamulaştırılması yönünde oldu. Çakmur kamulaştırma işi için 24 milyon liranın gönderildiğini söyledi.

"Sporda başarı sağlayan illerimize hızla spor tesisi kazındırmak için çalışıyoruz" diyen Çakmur verdiği yazılı demeçte yapılması planlanan Trabzonspor tesislerinin 20 bin kapasiteli tribünlü bir stad, yüzme havuzu, spor salonu ve açık sahalardan oluşacağını ifade etti.

Trabzonspor tesislerinin arazi kamulaştırması işleminin önümüzdeki günlerde tamamlanacağını bildiren Çakmur'un bu konudaki açıklaması şöyle:

"Spor tesisi yoksunluğu çeken bölgelerimize spor tesisi yapmaya başladığımız gibi, geçmiş dönemlerde yapımına başlanan ancak yıllardır bitirilemeyen tesislerin yapımını tamamladık. Birçoğunu hizmete açtık. Ayrıca illerimizde yapılan spor dalları ve sporcuların başarı durumlarını gözönüne alarak buralara yeni spor tesisi yapımı planlandı. Bir kısmının yapımına başlandı."

Trabzon, Bursaspor'u kutladı...

Trabzonspor, "Bursaspor'un şampiyon olmasını canıgönülden arzuluyoruz"

TRABZON (AA)

Lig lideri Trabzonspor puan cetvelinde ikinciliğe yükselen Bursaspor'u bir telgrafla kutladı.

Trabzonspor'un amacının şampiyonluk olmadığı belirtilen telgrafta şu görüşlere yer veriliyor:

"Biz Türk futbolunu İstanbul Kulüplerinin tekelinden kurtarmak ve Anadoluya mal etmek için öncülük yaptık. Bundan böyle bizim yaptıklarımızdan cesaret alan Anadolu takımlarından lig şampiyonluğu bekliyoruz. Bir Anadolu takımının, bir Bursaspor'un şampiyonluğunu canı gönülden arzulamaktayız. Bu yolda başarılar dileriz."

Çakmur son günlerde değişik uygulamalarıyla dikkat çekiyor.

Kirpiksiz: "Doping yapsaydım ilk üçe giremezdim"

KONYA (THA)

Merkez Ceza Kurulunca İzmir'de yapılan "Orhan Suda" Bisiklet yarışlarında doping yaptığı iddiasıyla bir yıl cezalandırılan Nurettin Kirpiksiz "Doping maddesi kullanmadım. Doping benim spor anlayışımla bağdaşmaz" dedi.

Kirpiksiz, konuyla ilgili olarak şu açıklamayı yaptı:

"13-15 Nisan günleri arasında İzmir'de yapılan yarıştan önce baş hakem tarafından ilk üç dereceye giren sporcuların doping kontrolüne tabi tutulacağı bildirilmişti. Şayet ben doping yapsaydım niçin ilk üçe gireyim. Bu yarışta ikinci oldum. Doping yapmış olsaydım ilk üçe girmezdim".

ULUSLARARASI 1. CUMHURİYET KUPASI JİMNASTİK TURNUVASI BUGÜN BAŞLIYOR

İZMİR

Uluslararası 1. Cumhuriyet Kupası Jimnastik Turnuvası yarın İzmir Atatürk Spor salonunda başlıyor.

Bulgar ve Sovyet jimnastikçilerinin katılacağı turnuvaya jimnastik takımımız şu sporcularla katılıyor:

Erkeklerde; İlhan Ülker, Salih Suveren, Zeki Dursun, Adnan Özkan, Erdoğan Kapucu, Fatih Kızılgül ve Cengiz Günver.

Bayanlarda; Sibel Erkoç, Çiğdem Topçuoğlu, Manolya Akın, Ergül Özgür, Eda Bingöl, Handan Turgut ve İlker Çağlar.

CHP Genel...

(Baştarafı 1.Sayfada)

Buna karşılık Genel Başkan Ecevit'in Genel Yönetimin bu eğilimine karşı çıktığı, "Size verilmiş güvensizlik oyu bana verilmiş sayılır" diyerek, istifayı önlemek istediği belirtiliyor.

MUHALEFETİN TEMASLARI

Önceki gece muhalefet liderleri Ankara'da uzun bir toplantı daha yaparak, ortak liste çıkarma meselesini tartıştılar. Ancak bu toplantıda Topuz'un listeyi hemen birlikte hazırlama görüşünü savunduğu, buna karşılık Baykal'ın listenin il başkanlarınca hazırlanması görüşünü savunduğu öğrenildi.

Topuz'un diğerlerine, listeyi, kendisi, Deniz Baykal, Kemal Anadol ve Ertuğrul Günay'dan oluşan bir grup tarafından hazırlanmasını önerdiği ifade edildi.

Ayrıca bu heyette yer alması istenen Orhan Eyüboğlu'nun ise "artık siyaseti bırakacağı" gerekçesiyle görev almayı kabul etmediği bildirildi.

Öte yandan Kurultaya katılacak olan il başkanları da birer birer Ankara'ya gelmeye başladılar. Grup karargahlarını ve Genel Merkezi dolaşan il başkanları "havayı kokluyor."

Şimdiye kadar Yozgat, Manisa, Balıkesir, Rize il başkanlarının Ankara'ya geldikleri belirlendi.

ERYILDIZ'IN YENİ GİRİŞİMİ

24. Kurultayda Genel Yönetim Kurulu üyesi olarak muhalefet şerhini bir kitap olarak bastıran ve bütün üyelere dağıtan, ayrıca bu konuda bir de konuşma yapan Ankara Milletvekili Semih Eryıldız, bu muhalefet şerhini yeniden bastırıyor. Eryıldız'ın bu konuyu 8. Olağanüstü Kurultaya da getireceği bildirildi.

YENİ TARTIŞMA: GÜVEN OYLAMASI

8. Olağanüstü Kurultay gündeminde yer alan güven oylamasının nasıl yapılacağı konusundaki tartışma ise sürüp gidiyor.

Dünkü grup toplantısına girmeden önce bir gazetecinin "Bu konuda basında çelişmeli haberler var, oylama nasıl yapılacak" sorusuna Genel Başkan Ecevit şu karşılığı verdi:

"Türkiye'nin bu kadar sorunları olduğu bir dönemde, oylamanın ayrı ayrı mı, yoksa birlikte mi yapılacağının bir sorun olarak gösterilmesini hayretle karşılıyorum."

"Sol kanat"tan İzmir Milletvekili Süleyman Genç ise aynı soruya, "Biz tüzüğün ve programın uygulanmasından yanayız" karşılığını vermekle yetindi. CHP tüzüğüne göre oylama ayrı ayrı yapılıyor.

Ali Topuz da, aynı soruya karşılık, "Genç doğru söylemiş, hukuksal olarak bunlar iki ayrı organdır. Buna göre oylamanın ayrı ayrı yapılması gerekir" şeklinde konuştu.

Deniz Baykal da aynı görüşü paylaşarak, "Tüzüğün gereği neyse o yapılır, bu organlar ayrı ayrı seçildiğine göre, güven oylaması da ayrı ayrı yapılmalı" dedi.

UĞUR'UN GÖRÜŞÜ

Önceki gün bir açıklama yaparak, Kurultay konusundaki görüşlerini açıklayan Milli Eğitim Bakanı ve İstanbul Milletvekili Necdet Uğur'un CHP'nin tepeden tırnağa, yönetimden tüzüğüne ve programına kadar yenilenmesi gerektiği görüşünde olduğu öğrenildi.

Uğur'un yakınlarına, CHP'nin tarihinin en büyük yenilgisine uğradığını, bundan da esas sorumlu olanın dört ay önce seçilmiş olan Genel Yönetim Kurulu olmadığı görüşünü ifade ettiği öğrenildi.

Uğur'un CHP'de sorumluluğun ortak olduğu, buna karşılık partinin bütün siyasetlerinin gözden geçirilmesini ve yeni siyasetler belirlenmesi düşüncesinde olduğu bildirildi.

Uğur'un bu nedenle sorumlu değil, neden aranması görüşünü savunduğu belirtildi.

Öte yandan Uğur'un açıklamasının muhalefet tarafından "hoşnutsuzlukla karşılandığı" öğrenildi.

GRUPTA YÖNETİM SUÇLANIYOR

Bu arada, CHP Ortak Grubu, seçim sonuçları üzerine genel görüşmeyi dün de sürdürdü.

Grupta söz alan Kırklareli Milletvekili Gündüz Onat, Genel Başkan Ecevit'e, "Bütün bu başarısızlıktan tek sorumlu sizsiniz" dedi.

Muammer Aksoy (İstanbul) ise başarısızlığın sorumluluğunun 'onbirlere' ait olduğunu iddia etti.

Buna karşılık, söz alan Zeki Eroğlu (İstanbul), Kenan Akman (Kocaeli), Mustafa Öztin (İzmir) ve Ahmet Çobanoğlu (Konya), Genel Yönetim ve Genel Başkanı eleştirdiler.

Kocaeli Milletvekili Kenan Akman da, 21 aylık hükümet icraatını eleştirerek, bu icraatların başarısızlıkta tek etken olduğunu kaydetti. Akman, Bakanlar Kurulunu eleştirirken, "Demir kaçakçılığına iki bakanın adı karıştı" dedi.

Birleştirici bir konuşma yapan İstanbul Milletvekili Tarhan Erdem ise parti yönetiminin yanısıra hükümetin uygulamalarını da eleştiri dışında bırakmamak gerektiğini söyledi.

Grup toplantısının sonunda bir konuşma yapan Genel Başkan Ecevit, iki organ için yapılan güven oylamalarının farklı sonuç vermesi halinde bu oylamaya muhatap olan kişilerin istedikleri gibi davranabileceklerini söyledi. Ecevit'in bu sözleriyle genel yönetimin güven oyu alamaması halinde kendisi istifa edeceğini kasdettiğini ileri sürüldü.

Ecevit gelişmelerden genel yönetim kurulunun sorumlu olmadığını çünkü, henüz 4,5 aydır iş başında olduğunu söyledi ve "Bir sorumlu aranıyorsa başbakan ve genel başkan olarak sorumlu olan benim" dedi.

Ecevit yaptığı konuşmada hükümet kurulması sorununa değinerek, Cumhurbaşkanına yeni hükümetin Adalet Partisince kurulması gerektiği yolundaki düşüncesini açıkladığını belirtti. Ecevit, Cumhurbaşkanına hükümetin kurulması için acele edilmemesini telkin etmediğini belirterek,tam tersine hükümetin bir an önce kurulmasını, özellikle vurguladığını söyledi. CHP Genel Başkanı şöyle dedi:

"Hükümet sorununa çözüm bulmakla sorumlu oldukları halde, 'bakalım CHP'de neler olacak' diye bekleyerek işi ağırdan alanlar bulunabilir. Fakat CHP'nin iç sorunları nedeniyle hükümet kuruluşunun geciktirilmesini istemek, telkin etmek benim aklımdan geçmemiştir. Bizim iç sorunlarımız bulunabilir. Biz bu sorunlarımızı kendi demokratik geleneklerimiz içinde çözeriz. Çözmemiz zaman alır veya almaz. Elimizde hükümet kurma olanağı bulunsa bile biz sorunlarımızı çözmeden hükümet olmayı isteriz veya istemeyiz. Bunlar öncelikle bizi ilgilendiren başka bir konudur."

Ecevit, ayrıca, hükümet kurulmasının geciktirilmesi sorumluluğuna CHP'yi veya onun Genel Başkanını ortak etmeye kalkışmanın haksızlık olduğunu belirterek, hükümetin kuruluşunun şu veya bu nedenle geciktirilmesinin Türkiye'nin sorunlarını büsbütün ağırlaştıracağını ve gecikmeye neden olanları ağır sorumluluk altında bırakacağını söyledi.

CHP ORTAK GRUBUNDAN BASINA BİLGİ SIZDIRANLAR CEZALANDIRILACAK

CHP Ortak Grubunun dünkü toplantısında, görüşmelerle ilgili olarak basına bilgi sızdıran üyelerin cezalandırılmaları kararlaştırıldı.

Kars Milletvekili Turgut Artaç'ın önceki günkü konuşmasının basında geniş bir şekilde yer alması nedeni ile konuşmanın kimin tarafından sızdırıldığı üzerine grupta tartışma çıktı. Turgut Artaç'ın oturduğu yerden "basına ben verdim" diye bağırmasından sonra, Başkanlık Divanına bir önerge verilerek, bundan böyle grup toplantısı ile ilgili olarak bilgi aktaranların cezalandırılmaları istendi.

Önerge daha sonra ortak grup üyelerince kabul edilerek karar altına alındı.

CHP İZMİR İL BAŞKANI BASIN TOPLANTISI YAPTI

Son CHP Kurultayında askeri bir disiplin içinde Genel Merkez doğrultusunda tavır alan CHP İzmir delegelerinin, bu kurultayda da firesiz olarak Ecevit'in istediği doğrultuda tavır alacakları bildirildi.

CHP İzmir İl Başkanı Dr. Sedat Akman dün yaptığı basın toplantısında örgüt içinde 14 Ekim sonuçlarının bir değerlendirmesini yaptıklarını, ve bunun ışığında olağanüstü kurultay için İzmir delegasyonunun stratejisini tespit ettiklerini belirterek şunları söyledi:

"14 Ekim seçimleri bir gerçeği ortaya koymuştur. Türk halkı aşırı her şeyin karşısında olduğunu belli etmiştir. Türk halkı kendi çizdiği demokratik-sol doğrultuda Bülent Ecevit'in önderliğini istemektedir. Bize emanet edilen örgüt bu yüzden Kurultay'da firesiz olarak Ecevit'in çizgisinde ağırlığını koyacaktır. 50 delegemizin 50'si de tam üye aynı yere oyunu verecektir. Bunu onurla iletirim."

Sıkıyönetim...

(Baştarafı 1.Sayfada)

kapsamı genişletilmişti. Sıkıyönetim kapsamına giren illerin sayısı da aynı tarihte 19'a yükseltilmişti.

Son uzatma oylamasında AP ve MSP Sıkıyönetime karşı çıkmış, MHP ise olumlu oy kullanmıştı.

BAKANIN KONUŞMASI

İçişleri Bakanı Vecdi İlhan sıkıyönetimin 2 ay daha uzatılmasını istediği konuşmasında tedhişçilerin amacının "kamuoyunda bezginlik ve yılgınlık, devlet kuruluşlarında kararsızlık, etkisizlik ve otorite boşluğu yaratmak" olduğunu söyledi.

Sıkıyönetimin tutumunu öven Vecdi İlhan, "Biz bu sonuçların demokratik hak ve özgürlüklerin zedelenmeden alınmış olmasını ayrıca takdire değer buluyoruz." şeklinde konuştu.

GÜRBÜZ'ÜN KONUŞMASI

MHP Grubu adına konuşan Sivas Milletvekili ve MHP Genel Sekreter Yardımcısı Ali Gürbüz, "14 Ekim seçimleri ile Ecevit hükümeti ettiğini bulmuş, milletten ağır darbe yemiştir" dedi. Gürbüz, eski İçişleri Bakanı Güneş'in, önemli bir makamı ziyarete gittiğinde, arabasında bir sol grubun liderinin de bulunduğu iddiasına yer verdiği konuşmasında, CHP'nin sıkıyönetimi engellediğini öne sürdü. "İstanbul Sıkıyönetim Mahkemesi TCK'nın 141 ve 142. maddelerine Anayasa aykırıdır diye itiraz etmiş, Diyarbakır Sıkıyönetim Mahkemesi de aynı görüşe katılarak devlet ve demokrasi düşmanı bölücü komünistlerin yargılanmalarını askıya almıştır. Bu tehlikelere karşı tedbir almak üzere vazedilen 141 ve 142. maddelerin iptali için Anayasa Mahkemesine başvurmaları üzerinde düşünülmesi gereken bir zihniyetin ifadesidir. Ve Cumhuriyet tarihinde görülmemiştir" dedi.

CHP ADINA AYTEMİZ

CHP İzmir Senatörü Nurhan Aytemiz de sıkıyönetimin Anayasal bir kurum olmakla birlikte normal bir yönetim olmadığını, bununla birlikte şiddet olaylarının önlenebilmesi için sıkıyönetime başvurulması zorunluluğu doğduğunu söyledi.

Muhalefetin sıkıyönetim uygulamalarına ilişkin eleştirilerini cevaplayan Aytemiz, "Temel hak ve özgürlüklere saygılı bu uygulamanın bazı siyasi çevrelerce 'sulandırılmış Sıkıyönetim' olarak nitelendirildiğini ve sıkıyönetimin 'devlet terörü' ne dönüşmesinden tedirginlik duyması ise, hayret uyandırmıştır. Çünkü devleti devlet terörü ile ayakta tutmak bugün Türkiye'de kaos yaratmaya çalışan sağ ve sol şiddet eylemcileri-nin gönlülerinde yatan ortak dilektir dedi.

Aytemiz, şiddet eylemcisi sol fraksiyonların işlediği suçları cinayetlere delil göstererek, Türkiye'deki bütün sağ hareketleri suçlamaya ve sindirmeye kalkışmanın faşizmin bir stratejisi olduğunu söyledi.

Yunanistan'la ilişkiler

(Baştarafı 1.Sayfada)

tan'da bazı yayın organlarında boğazlar üzerindeki egemenliğimizi kısmaya yönelik düşüncelerin son derece hatalı olduğu kanaatindeyiz.

Ancak bazı Yunan gazetecilerinin ve yayın araçlarının hatalı tutumlarını bahane ederek milliyetçi duyguları körüklemekten bir yarar sağlanabileceğini sanmıyoruz. Türkiye ile Yunanistan arasında uzun yıllardan beri süregelen bazı anlaşmazlıklar vardır. Ege kıta sahanlığı, FIR hattı gibi sorunların iki ülke arasında karşılıklı anlayış içinde çözülmesinden yanayız. Özellikle son günlerde bazı gazetelerde çıkan ve Yunanistan'la sorunları büyütmeye yönelik girişimlerin zararlı olduğunu görmemiz gerekiyor.

Türkiye ile Yunanistan arasındaki anlaşmazlıkların süper devletler tarafından kışkırtıldığı ortadadır. Karamanlis'in Sovyetler Birliği'ne yaptığı gezinin ardından böyle bir durumun ortaya çıkması da bu yüzdendir. Sovyetler Birliği iki ülke arasındaki çatışmaların pususuna yatmıştır. Daha önce Kıbrıs müdahalesi sırasında Türkiye'nin arkasına geçen Moskova, zaman zaman da Yunanistan'ı destekler tutumlar almıştır. Onlar ne Yunanistan'ın, ne de Türkiye'nin dostudurlar. Amaçları Orta Doğuya ve Akdeniz'e inmektir. İki ülkenin birbirine düşman olması en azından birisini kendilerine muhtaç edeceği için böylesine bir düşmanlığı arzu etmektedirler. Dün bizden liman kolaylığı istiyorlardı ve bu konuda baskı yapıyorlardı, şimdi aynı isteklerle Karamanlis'in önüne çıkıyorlar.

Yunanistan'la sorunlarımızı sağlıklı bir şekilde çözmek istiyorsak önce Sovyetler Birliği'ne karşı tutumuzu berraklaştırmak zorundayız. Yeni Çarlar önünde sessiz kalanların Yunanistan'a diklenmeleri hiç bir işe yaramaz. Böylesine bir tutum ancak Sovyetler'i sevindirir. Yunanistan'daki hatalı görüşler de ancak bu tutumla zayıflatılabilir.

Yunanistan'a karşı fetih türküleri söyleyenlerin önce Sovyetler karşısında cesur olmalarını istiyoruz. Gerçek kahramanlık kabadayıya karşı çıkabilmektir.

TİKP...

(Baştarafı 1.Sayfada)

den olduğu belirtildi.

Olaydan sonra Ferit İlsever Yeni Mahalle Hükümet Tabipliğinden rapor aldı. Raporda, İlsever'de çeşitli darp izlerinin saptandığı belirtiliyor.

Ayrıca İlsever'in Yeter Sevimli hakkında dava açtığı da belirtilen açıklamada daha sonra şöyle deniliyor:

"İl başkanımız bu saldırı nedeniyle Yeter Sevimli hakkında dava açmıştır. Yeter Sevimli hakkında bu tür suçlardan daha önce de bir çok dava açılmıştır. Bu şahsın geçen yıl Şentepe'de savunmasız üç gencin öldürülmesi olayına da karıştığı bilinmektedir. İl Başkanımızın dövülmesi olayı Ankara Emniyetindeki işkence, dayak, saldırı olaylarından sadece biridir. Bu tür olaylar emniyet sarayında hergün herkesin gözüönünde meydana gelmektedir."

Ankara'da iki soygun sanığı tahliye edildi

ANKARA (ÖZEL)

Vakıflar Bankası Yenişehir Şubesi soygun sanıklarından iki Apocu dünkü duruşmalarında tahliye edildiler.

Ankara Sıkıyönetim Komutanlığı Askeri Mahkemesinde dün yapılan duruşmada Apocu Ali Milli ve Haydar Alpaslan'ın tahliyelerine karar verildi. Olayın öteki sanığı Tevfik Doğan Toker'in ise tutukluluk halinin devamına karar verildi.

Bilindiği gibi geçtiğimiz yıl Vakıflar Bankası Yenişehir Şubesi silahlı kişiler tarafından soyulmuş ve soyguncular olaydan hemen sonra Milli Eğitim Bakanlığının önü ile Mülkiyeliler Birliği yakınında paralarla birlikte vakalanmışlardı.

Fazladan...

(Baştarafı 1.Sayfada)

nin baskısı ile ya da gösteriş için masraflı ibadet yollarına başvurmasının İslamlığın özüne aykırı olduğunu belirtti.

İstanbul Müftüsü Kaya bu konuda şöyle dedi:

"İslamda ibadetler bedeni ve mali olmak üzere ikiye ayrılmıştır. Birincisi namaz gibi, zikir gibi ibadetlerdir. Zekat, hac ve kurban gibi ibadetler ise ikinci gruba girer. Bu ikinci çeşit ibadetlerin yapılabilmesi kişinin mali gücüne bağlıdır. Bunun için dinimiz bir zenginlik ölçüsü koymuştur. Bu ölçü değişmeyen bir ölçüdür. 20 miskal altın veya 200 dirhem gümüş olarak belirlenmiştir. 20 miskal altın 96 gram eder. Bu miktar altın bugünkü fiyatlarla 60 bin lira civarında ediyor. Bir kişi ailesinin bütün masraflarını tam olarak karşıladıktan sonra fazladan bu miktar bir paraya sahip değilse, kurban kesmekle yükümlü değildir. Aynı şekilde diğer mali ibadetleri yerine getirmesi de gerekmez. Mesela hacca giden bir kişinin geride bıraktığı ailesinin ve çoluk çocuğunun bütün ihtiyaçlarını temin etmiş olması icap eder. Borçlanmak suretiyle ve çoluk çocuğunun rızkını temin etmeden yapılacak bir hac ziyareti uygun değildir.

"Bir hayli masraf gerektiren bazı ibadet şekilleri ise dinimizde bulunmamasına rağmen sonradan icat edilmiştir. Mesela son yıllarda yaygın bir adet haline gelen mevlid okutmalar böyle masraflardan biridir. Birçok yerde komsular birbirlerini adeta zorluyorlar: 'mevlidi kime okuttun, kimleri çağırdın, hangi grup okudu, şöhretler geldi mi?'... Bu durum hiç yoktan büyük masraflara sebep oluyor. Cenaze işlerinde de aynı şeyler ortaya çıkıyor.

"Oysa İslam dininin özünde sadelik vardır. Halkın gücü nispetinde harcama yapması gerekir. Fakat bu son yıllardaki adetler halkı zor duruma düşürecek hale geldi. Birçok kimse mevlid okutacak durumda olmadığı halde, 'etrafım ne der' endişesiyle mevlit okutuyor ve gelenlere çok miktarda para veriyor.

"Bu davranışlar İslamlığın özü ile, sadelikle ters düşüyor. Bu gösterişçi gelenekler zaten İslamlığın ilk dönemlerinde yoktu. Daha çok Osmanlılar zamanında ortaya çıktı. Ve şimdi de bu hale geldi.

Seçim sonuçları üzerine (6)

Adalet Partisi

(Baştarafı 1.Sayfada)

tinin başına gelenleri, peşinen kabul etmek demektir. Sanırız bunu anlamışlardır.

AP'nin önündeki en büyük tehlike, bir zafer sarhoşluğuna kapılmaktır. Unutmamak gerekir ki, AP'ye kayan oylar AP'nin kara kaşına kara gözüne verilmiş değildir. 14 Ekimdeki oy patlaması, sahte solun zorbalığına arka çıkan, MHP'nin üzerine yürüyemeyen, bu nedenlerle anarşinin hakkından gelemeyen ve üstüne üstlük pahalılık ve yokluğu daha da artıran CHP'yi protestonun ifadesidir.

Halk, AP'ye tek başına iktidar yolunu açmış, böylece MHP ile kendi arasına kalın bir çizgi çekmesi için büyük bir fırsat tanımıştır.

Bakalım Demirel bu fırsatı iyi değerlendirerek, MHP'nin zorbalığını himaye etmekten vazgeçebilecek, Kıbrıs'ta barışçı bir çözüm için gerekli adımları atabilecek ve ekonomik buhranı biraz olsun dindirebilecek midir?

CHP'yi yıpratmayı her şeyin üzerinde görmekte diretecek bir AP'nin, bunları başaramayacağını söylemek kehanet olmaz. Demirel'in seçimdeki başarıdan sonra, Ecevit ve CHP hakkında zaman zaman söylediği hazımsız laflar bu konuda olumlu bir not değildir.

Türkiye fırtınalı bir döneme girmiştir. Fırtına, büyük çalkantılar ve büyük altüst oluşlar yaratmaktadır. Şimdi zaman çok daha hızlı akmakta, büyük değişiklikler birkaç yılın içine sığmaktadır. Bu nedenle hiç kimse, uzun yıllar bir seçim başarısının üzerine oturabileceğini sanmamalıdır. İki süper devletin Orta Doğudaki hegemonya mücadelesine karşı açık bir tavır almayanların tekneleri, bu fırtınalı denizde su almaya ve en sonunda batmaya mahkumdur. Umut edelim ki, iki büyük parti bu gerçeği gören siyasetler çizebilsinler. Onlar bunu başaramasalar bile, millet bu siyaset temelinde birleşecektir. Çünkü Türkiye'nin ihtiyacı budur.

Hua ve Schmidt..

(Baştarafı 1.Sayfada)

Bu kez konuşmaların daha ayrıntılı ve kapsamlı geçtiği bildirildi. Başbakan Schmidt, Avrupa Topluluğu ve Avrupa Topluluğunun dünyadaki yeri konularında geniş bilgi verdi. Başbakan Hua da kendi ülkesinin ekonomik durumu ve Avrupa Ekonomik Topluluğu ile olan ilişkilerinin nasıl olmasını bekledikleri konusunda açıklamalarda bulundu.

Federal Almanya'nın askeri denge siyasetini devam ettirmeyi düşündüğünü söyleyen F. Alman Başbakanı Schmidt'in askeri denge ve yumuşama siyaseti konusunda Federal Almanya'nın siyasetini ayrıntılı olarak anlattığı bildirildi.

Avrupa Topluluğunun yeni ülkelerin de katılmasıyla daha da güçleneceğine dikkati çeken Başbakan Schmidt, Avrupa Topluluğu hükümet başkanlarının uyum içinde olmalarından memnunluk duyduğunu dile getirdi.

Hua'ya Giscard d Estaing ile olan yakın dostluğu hakkında ayrıntılı bilgi veren Başbakan Schmidt, 1980 yıllarında Avrupa Topluluğunun daha da gelişeceğini söyledi.

İki Başbakan arasında ele alınan konulardan biri de SALT-2 ve Atom gücü konusu oldu.

Schimdt Hua'ya, Avrupa'ya yerleştirilecek modern atom füzelerinin olumlu bir etki yapacağını ve NATO'nun bu konuda olumlu bir karar aldığını söyledi. SALT-2'nin imzalanmasının olumlu olduğunu savunan Başbakan Schmidt hiç bir zaman atom gücü olmak istemediklerini söyledi. Başbakan Schmidt yrıca ekonomik çerçeve içinde güçlenmeye çalıştıklarını, diğer ülkelerin de ekonomik kalkınmalarına yardımcı olacaklarını vurguladı.

Başbakan Schmidt'e, Çin'in Vietnam konusundaki siyaseti üstüne bilgi veren Hua Guofeng, Çin ve Vietnam arasındaki ilişkilerin tarihi gelişmesi üzerine ayrıntılı bilgi verdiği öğrenildi. İki Başbakan arasındaki görüşmeler konusunda basına açıklamada bulunan Devlet Müsteşarı Böllign, ayrıntılı açıklamaları, iki başbakanın Çarşamba günü bizzat kendilerinin yapacaklarını belirtti.

HUA'NIN KONUŞMASININ TAM METNİ BASINA AÇIKLANDI

Başbakan Helmuth Schmidt tarafından verilen akşam yemeğinde bir konuşma yapan Çin Halk Cumhuriyeti Başbakanı Hua Guofeng, Almanya ile Çin arasında gelişen ilişkileri yeniden övdü ve bu ilişkilerin dünya barışına katkısını vurguladı. Hua şöyle dedi:

"Her ne kadar ülkelerimiz coğrafi bakımdan birbirinden uzak ve bunun yanında farklı toplum düzenlerine sahipse de, ortak bir görevle karşı karşıya bulunuyoruz: Yani dünya barışını devam ettirmek ve saldırı ve savaşla mücadele etmek.

"Biz ulkemizi inşa edebilmek için barışçı bir uluslararası ortam arzuluyoruz. Fakat bu arzumuza karşılık bugünkü dünya durumu karşıktır. Uluslararası durumdaki gelişme,istikrar ve yumuşama yerine daha büyük karışıklıklara ve gerginliklere doğru bir eğilim göstermektedir."

"Dünya hakimiyetini amaçlayan eylemler gelişerek sürdürülüyor. Biz bunu, durumu vahim göstermek için değil, içinde bulunduğumuz gerçekleri apaçık göstermekten başka birşey istemediğimiz için söylüyoruz. Dünyanın geleceği üstüne kötümser olduğumuz için de söylemiyoruz.

"Biz, bir savaşın geciktirilmesinin ve uzun bir dünya barışının sağlanabilmesinin tamamen mümkün olduğundan her zaman eminiz. Fakat bu, ancak barışsever devlet ve halkların birleşmesi ve her birinin bulundukları duruma göre, etkili araçlarla hegemonyacılığın saldırı ve yayılmacılığına dur demesi ile mümkün olabilir."

Konuşmasının bundan sonraki bölümünde Hua, Çin'in daima barışçı bir dış siyaset izlediğini, barış içinde birarada yaşamanın 5 ilkesi çerçevesinde bütün ülkelerle ilişkiler kurmak ve geliştirmek istediğini belirtti

Kendi bölgelerinde barışı sağlamak için elele veren ülkeleri desteklediklerini ve desteklemeye devam edeceklerini vurgulayan Hua Guofeng, gelişmiş ülkelerin Üçüncü Dünya ülkelerinin gelişmelerini destekleyeceklerı umudunu da taşıdıklarını ve bu işbirliğinin daha da ilerlemesini istediklerini söyledi.

Hua Guofeng'in Almanya'da sürdürdüğü bir haftalık gezinin, pazar günü sona ereceği ve pazar günü Münih Havaalanından Londra'ya hareket edeceği öğrenildi.

Güney Avrupa Müttefik Kuvvetleri Başkomutanı Orgeneral Harold Shear Türkiye'ye geldi

İSTANBUL (AA)

Genelkurmay Başkanı Orgeneral Kenan Evren'in resmi konuğu olan Güney Avrupa Müttefik Kuvvetleri Başkomutanı Oramiral Harold Shear dün saat 19.55'de uçakla Napoli'den İstanbul'a geldi

Genelkurmay Genel Sekreterliğinden bildirildiğine göre, Oramiral Shear bugün İstanbul'dan uçakla Ankara'ya geçecek. Shear Ankara'da Genelkurmay Başkanı Orgeneral Kenan Evren'i ziyaret ettikten sonra İzmir'e gidecek.

AP, Zeydan...

(Baştarafı 1.Sayfada)

vekili Kinyas Kartal'ın görevlendirildiği belirtiliyor.

Eski AP'li Ahmet Zeydan bir süre önce CHP'den istifaya teşebbüs etmiş, ancak seçim arifesinde bu istifanın doğru olmayacağına ikna edilerek istifası geri aldırılmıştı. Zeydan, her iki yanında CHP yöneticileri, bakanlar olduğu halde havaalanında gazetecilere, CHP'ye dönmekten duyduğu memnuniyeti ifade etmişti.

Öte yandan, basında Zeydan'ın, Naci Cidal'ın Hakkari'den senatör adayı olması üzerine istifa ettiği, 14 Ekim seçimlerinde de, Zeydan aşiretinin, Cidal'a karşı AP adayını destekleyeceği haberleri yer almıştı.

CHP de İş Bankasının sermayesinin artırılmasına karşı çıkıyor

ANKARA (ÖZEL)

CHP, İş Bankasının sermayesini artırma talebine red oyu vereceğini açıkladı.

CHP Genel Yönetim Kurulu, konuya ilişkin açıklamasında, "Ülkemizin en büyük mali kuruluşlarından birisi ve başlıcası olan İş Bankasının sermaye artırma talebinin hakettiği güce kavuşma isteği olarak değil de, CHP'nin çıkar sağlaması için yapıldığı yalanının ortaya atıldığını" ileri sürdü ve CHP Genel Yönetim Kurulunun, "Bu ulusal kuruluşun seviyesi saldırılara daha fazla hedef olmaması için bankanın gereksinimlerini bile bile, sermaye artırımı ile ilgili ana sözleşme değişikliğine olumsuz oy vereceği belirtildi

Açıklamada, sermaye artırımı ile Türk Dil ve Türk Tarih Kurumlarına Atatürk'ün vasiyeti gereğince giden gelirlerin azalacağı iddiasının yalan olduğu ifade edildi ve "Bunun Adalet Partisi Genel Başkanının seviyesiz ve abartmalı bir kampanya açarak, bir başka siyasi partiyi yıpratabilmek için yalan, iftira ve abartma yoluna sapması olarak değerlendirildiği" kaydedildi.

CHP Genel Yönetim Kurulu, ayrıca, İş Bankasının sermaye artırımının en az 10 yıldan beri banka yönetimi ve küçük pay sahipleri tarafından ısrarla talep edildiğini,

Görev Demirel'de

(Baştarafı 1.Sayfada)

dirileceğini söyledi.

Konuşmasını "Zor şartlar altında bulunuyoruz. Bu bizim kaderimizdir zaten" diyerek bitiren Demirel daha sonra gazetecilerin sorularını cevapladı.

Demirel, bir gazetecinin erken seçimle ilgili bir sorusuna "Bugünün sorunu erken seçim değildir. Bugünün sorunu hükümettir" diye karşılık verdi.

Demirel bir başka soru üzerine, MHP ve MSP'

AP GRUBU

AP Ortak Grup Toplantısına gelirken Demirel, muhabirimizin AP iktidarını dışarıdan desteklediklerini açıkladıklarını, ancak bu desteğin ne anlama geldiğinin araştırılması gerektiğini söyledi.

Demirel "Azınlık hükümeti olabilir mi?" şeklindeki bir başka soruyu ise şöyle cevapladı: "Kurulacak hükümetin güvenoyu alması kafi değildir. Ayakta kalabilecek güçte olmalıdır. Bizim bu teminatı görebilmemiz lazım."

"Kendinizi nasıl hissediyorsunuz?" sorusunu cevaplarken "Kardeşim, biz zor günler için varız" dedi.

Daha sonra alkışlar arasında AP Grup Toplantısına gelen Demirel görüşmeleri izledi. Genel Başkan Demirel Grup Toplantısında yaptığı konuşmada Cumhurbaşkanı ile yaptığı görüşmeden sonra açıkladığı görüşlerini tekrarladı.

Öte yandan Cumhurbaşkanı ile görüşmesinden sonra Demirel, AP Başkanlık Divan Kurulu Toplantısına katıldı. Saat 21.00'de sona eren toplantı hakkında hiçbir açıklamada bulunulmadı.

Kızılay...

(Baştarafı 1.Sayfada)

ri eczacı Fehmi Kaynak'ın Ali Emiri Caddesindeki Kaynak Apartmanındaki dairesine baskın yaptılar. Baskın sonucunda 8 milyon lira değerinde 60 tür ilaç ele geçirildi. Ayrıca evde ilaç kutularına fiyat basmaya yarayan bir numaratör bulundu.

Anayasa...

(Baştarafı 1.Sayfada)

sastan incelenmesini kabul etti.

Şekil şartlarının tamam olduğuna karar veren Anayasa Mahkemesi dosyayı incelemesi için bir raportöre havale etti.

Öte yandan Izmir 2. Ağır Ceza Mahkemesinin 141. maddenin Anayasa'ya aykırı olduğuna ilişkin başvurusunu ise, bu konunun Askeri Mahkemelerin yetki alanına girdiği gerekçesiyle usulden geri çevirdi.

Bununla birlikte, Anayasa Mahkemesine 141 ve 163. maddelerle ilgili Sıkıyönetim Mahkemeleri tarafından yapılmış başvurular bulunduğu ve bunların da önümüzdeki günlerde gündeme alınacağı öğrenildi.

KAYIP — Nüfus Hüviyet Cüzdanımı kaybettim. Hükümsüzdür.
Gülseren YEKTAŞ

KAYIP — İETT'den aldığım aldığım kartımı kaybettim. Hükümsüzdür.
Kamil ZAFER

İstanbul Valiliği açıklama yaptı:

Fuel-oil karneyle dağıtılacak

İSTANBUL

İstanbul Valiliği fuel-oil'in karneye bağlandığını açıkladı.

İstanbul Valiliğinden yapılan açıklamada, işyeri ve konut yöneticilerinin yakıt alabilmeleri için gerekli beyannameleri kaymakamlıktan sağlayacakları ve bunları doldurup imzaladıktan sonra mahalle muhtarlarına onaylatıp, yeniden kaymakamlıklara verecekleri belirtildi.

İhtiyaç sahiplerine, bir sezon boyunca ihtiyaç duydukları yakıtın, üç defada ve eşit miktarlarda teslim edileceği bildirilen açıklamada özetle şöyle denildi:

"Fuel-oil ihtiyaç sahiplerinin doldurdukları beyannameler ilçelerde özel idare memurlukları bünyesinde toplanacak ve metrekare üzerinden değerlendirilecek, tüm kış sezonu boyunca bir metrekare için iş hanlarında 15, mesken olarak kullanılan yapılarda 20 litre fuel-oil tahsisinde bulunulacaktır. Özel idare memurlukları tarafından verilecek kuponları alan ihtiyaç sahipleri fuel-oil satıcılarına başvurarak kuponların gösterilmesi karşılığında siparişte bulunacaklardır. Yakıt teslimatı sırasında bayilerde toplanan kuponlar Petrol Ofisi ile ilgili petrol şirketleri tarafından daha sonraki teslimatlara esas alınacaktır."

TELEVİZYON

19.00 HABERLER

19.30 BİR KONSER

Programda Beethoven'in bir yapıtı seslendiriliyor.

20.00 BEHÇET KEMAL ÇAĞLAR

Ölümünün onuncu yıldönümünde Çağlar'ın hizmetleri, sanatı ve etkileri ile tanıtıcı bir söyleşi yayınlanıyor.

20.30 HABERLER

21.15 SAZ ESERLERİ

21.20 KÖKLER

Dizinin ikinci bölümünde Kunta Kinte esircilerin eline düşer.

22.15 AVRUPA KUPALARINDA MAÇ ÖZETLERİ

22.45 HABER PROGRAM

23.45 HABERLER

RADYO

TRT 1

05.00 Açılış
05.05 Türküler
06.02 Günaydın
07.30 HABERLER
07.40 Sabahtan Sabaha
09.20 Fındıktan Pamuğa
10.01 Arkası Yarın
11.05 Okul Radyosu
12.10 Öğle Üzeri
13.00 HABERLER
15.01 Yaşayan Hukuk
15.40 Hafif Müzik
16.05 Okul Radyosu
17.02 Akşama Doğru
18.01 Çocuk Bahçesi
19.00 HABERLER
20.15 Sılaya Dönüş
21.02 Radyo Tiyatrosu
22.22 Türküler
23.00 HABERLER
23.40 Şarkılar
00.40 Küçük Konser
01.00 Program ve Kapanış
01.05-05.00 Gece Yarısı

TRT 2

08.00 Açılış
08.02 Gün Başlıyor
09.00 Olayların İçinden
09.30 Sabah Konseri
10.30 Yaşayan Ekonomi
10.50 Türküler Geçidi
11.30 Örneklerle Türk Edebiyatı
13.00 HABERLER
13.30 Olayların İçinden
16.20 Arkası Yarın
17.30 Küçük Konser
19.00 HABERLER
19.45 Türküler
20.30 Türk Hafif Müziği
21.35 Türküler
22.45 Türküler
23.30 HABERLER
23.35 Hafif Müzik
23.55 Program ve Kapanış

TRT 3

07.00 Açılış
07.02 Güne Başlarken
08.00 Sabah Konseri
09.03 Barok Müzik
10.00 Çeşitli Sololar
10.30 Çeşitli Melodiler
11.00 Öğleye Doğru
12.06 Sizin İçin Seçtiklerimiz
13.00 Konser Saati
15.00 Günün Konseri
16.00 Müzik Dünyasından
17.06 Sizler İçin
18.00 Stüdyo FM
20.30 Caz Konseri
21.00 Büyük Eserler
22.06 Gecenin Getirdikleri
23.00 Perşembe Konseri
24.00 Gece ve Müzik
01.00 Program ve Kapanış

Aydınlık
BAYAŞ Basın-Yayın A.Ş. adına sahibi ve Genel Yönetmeni ORAL ÇALIŞLAR

Yazıişleri Müdürü: MEHMET ATABERK
Haber ve Makalelerden Sorumlu Müdür: S. AYDOĞAN BÜYÜKÖZDEN
Müessese Müdürü: O. GÜRHAN ERTÜR

Adres: Nuruosmaniye Cad. 3/3 Cağaloğlu—İSTANBUL
Tel: 26 52 44 – 22 49 54
İdare Tel: 26 54 37
Dizgi: Aydınlık Ofset Tesisleri
Baskı: İst. GÜNTUR
Dağıtım: GAMEDA

BÜROLAR
ANKARA: Meşrutiyet Cad. 32/8, Kızılay Tel: 25 38 69 □ İZMİR: Özgüler İşhanı, 452. Sok. 25/3, Konak Tel: 13 10 90 – 25 25 54 □ ADANA: Atatürk Cad. 113. Sok. Sefer İşhanı Kat: 3 No: 16 Tel: 103 42 □ TRABZON: Cumhuriyet Mah. Kasım Sok. 27/10 Tel: 39 00 □ DİYARBAKIR: Beyazıt İşhanı, Kat: 3, No: 30, Dörtyol Tel: 3857

YURTDIŞI BÜROLARI
ALMANYA: Burgstr. 78, 6 Frankfurt /M 60, Tel: 0611 437 595
FRANSA: 95 Rue de la Jonguiere, 75017 Paris
BELÇİKA: 188 rue Josaphat, 1030 Bruxelles, Tel: 64 72 120
İSVEÇ: Gürgün, Duvgrand 5/A, 1 tr. 17236 Sundbyberg, Tel: 08/296 628
HOLLANDA: Bildstr. 53, Utrecht, Tel: 31 47 61
İSVİÇRE: Ch. des Cotes 1, 1020 Renens, Tel: 34 21 72

ABONE ÜCRETLERİ

Yurtiçi	Yurtdışı
3 aylık 450 TL	3 aylık 675 TL
6 aylık 900 TL	6 aylık 1350 TL
1 yıllık 1800 TL	1 yıllık 2700 TL

Not: Bu ücrete gönderilen ülkeye göre uçak postası ücreti eklenir.

İLAN TARİFESİ
2.4.6. sayfalar (Sütun/snt.) 250 TL
3.5.7. sayfalar (Sütun/snt.) 300 TL
Yayın İlanı (Sütun/snt.) 100 TL
Doğum, Evlenme, Ölüm (5 sütun/snt.) 500 TL
Küçük İlanlar (Kelimesi) 10 TL

22340 - 269

Aydınlık
BÜTÜN ÜLKELERİN İŞÇİLERİ VE EZİLEN HALKLAR, BİRLEŞİNİZ!

İsveçli gazeteci

Jan Myrdal

Kamboçya'nın gerilla bölgesini anlatıyor

Hazırlayan: Yavuz Çekirge

Demokratik Kamboçya Başbakanı Pol Pot askeri kuvvetlere durum hakkında harita üzerinde bilgi verirken.

Demokratik Kamboçya ordusu ülkenin her yanında savaşıyor

İsveçli gazeteci Jan Myrdal Vietnam'ın işgalinden sonra Kamboçya'daki gerilla üslerine giren ilk gazeteci oldu. Eylül ayının sonlarında Kamboçya'nın meşru hükümeti olan Pol Pot yönetiminden vize alan Mrydal Tayland sınırından Kamboçya'ya girdi. Beraberinde bir de kamera götüren Jan Myrdal Vietnamlı işgalcilere karşı savaşan gerillaların arasında yaşadı. Burada çekilen filmler geçenlerde bütün Avrupa televizyonlarında kamuoyuna gösterildi. Vietnam'ın yaydığı tek yanlı haberlere karşılık, ilk kez Kamboçya'da, yerinde yapılan röportajlar Avrupa'da geniş yankılar uyandırdı. Bu arada Myrdal'ın izlenimleri de çeşitli basın organlarında yer aldı. Aşağıdaki yazı Jan Myrdal'ın İsveç'in en büyük gazetesi olan Svenska Dagbladet gazetesi için hazırladığı bir seriden çevrildi. Yazıda Mrydal gerilla bölgelerinde görüştüğü asker ve subayların ağzından Kamboçya'da olanları anlatıyor.

Şimdi gece. Ama yağmur yağmıyor. Yemek yedik ve uzun masalardan birinde oturuyoruz. Arkamızda yatakhane var. Bambu kamışlarından yapılmış ve nemli toprağın oldukça yukarısında kurulu hasır yataklar. Benim yatağımın üstünde sivrisineklerden korunmam için cibinlik var.

Uzun masanın üzerinde üç tane lüks lambası asılı. Ormanın zifiri karanlığı içinden binlerce ses duyuluyor. Tartışıyoruz:

Çoğunu esir alıyoruz, ama öldürmüyoruz onları"

—Vietnamlıların morali bozuk, diyor So Hong. Para da alıyorlar. Ölen askerlerin ceplerinde paralar buluyoruz. Biz para için çarpışmıyoruz. İşgalci bir güç her zaman morali bozuk bir güçtür. Aramızdaki ayrılık bu. İşgalci bir gücün para karşılığı savaşa girmesiyle ülkesinin işgalcilerden temizlenmesi için çarpışanlar arasındaki avırım bu.

—Çoğunu esir alıyoruz. Ama, öldürmüyoruz onları; bırakıyoruz. Tayland yetkilileri çok iyi biliyorlar bu konudaki tavrımızı. Esirleri sorguya çekiyoruz, sonra da kısa bir eğitim çalışması yaparak neden çarpıştığımızı anlatıyoruz onlara; sonra bırakıyoruz gitsinler. Vietnamlılar, bizi yeryüzünden silmek istiyorlar; bizse bırakıyoruz onları.

—Vietnamlı esirlerin çoğu, savaşmak istemediklerini söylüyorlar. Bu nedenle Vietnam, tümen tümen asker yolluyor buraya. Esirler, Ruslar hakkında da epey bilgi veriyorlar. Kaç kişi olduklarını, nerelerde bulunduklarını anlatıyorlar hep.

Vietnamlılar sık sık kendi aralarında çatışıyorlar

—Esirler savaşa katılmak istemediklerini söylüyor. Vietnam'dan kaçmak istiyorlar. Orduyu terkederek ormanlarda Hanoy'un siyasetlerine karşı mücadele veren güçlere katılmak isteyenler de çoğunlukta. Kimisi de köyüne gidip orada saklanmak istiyor.

— Vietnam işgal güçleri arasında çok büyük çelişkiler var, diyor NY KAN. Birbirleriyle bile çarpışıyorlar. Kuzeylilerle güneyliler, boğaz boğaza geliyorlar sık sık.

— Taktikleri kötü. Şimdi işgalci durumunda oldukları için halk savaşının gerektirdiği direnişi sağlayamıyorlar. Emperyalistler gibi davranmaya zorlanıyorlar çünkü. Ulaşım yollarını kesiyoruz. Çoğu hasta zaten. Malarya aman vermiyor. Bizim durumumuzu gördün. Üstelik onlar yabancı topraktalar; daha da hastalandırıyor onları bu durum. Geçen savaşta durumları çok kötüydü.

— Şimdi bütün güçlerini biraraya getirerek genel bir saldırıya geçmek istiyorlar. Daha yağmur mevsimi bitmeden saldırılara başladılar da. Moskova'dan büyük yardım görüyorlar. Onları küçük gördüğümüzü sanma sakın, daha savaşı kazanmadık.

— Daha önce küçümsemiş miydiniz onları, diye soruyorum.

— Yanlış bir değerlendirme yaptık daha önce, diyor NY KAN: Üssün sorumlu kumandanı. Konuşurken plastik kaplı haritam üzerinde iki renkli kalemle Vietnamlıların saldırı yönlerini ve gerilla üslerini işaretliyor.

Vietnamlı işgalcilere karşı savaşan bölgesel gerilla askerlerinden birisi. Şimdilik Kamboçya'nın temel askeri gücü 12'şer kişilik direniş gruplarından meydana geliyor. Bu gruplar ağır saldırıları püskürtmek için bir araya geliyorlar. (Fotoğraf: Jan Myrdal)

Yalnız Vietnama karşı savaşsaydık iş kolaydı

— Yanlış değerlendirmemiz Vietnam'ın büyük saldırıyı yapmaya cesaret edemeyeceği doğrultusundaydı. Vietnam yöneticilerinin bütün dünyada ülkenin prestijini düşürmeyi göze alamayacaklarını sanıyorduk.

— Laos'ta olduğu gibi siyasi dalavereler, cuntalar, baskı yöntemleri uygulayacaklarını sanıyorduk. Vietnam, üzerimize 14 tümenle yüklenince kolay lokma olmayacağımızı anlamış olmalıydı. Birinci işgal hareketini püskürtünce cepheyi güçlendirmekle yetindik.

— Eğer kendimizi yalnızca Vietnam'ın saldırılarına karşı korumak durumunda kalsaydık o zamanki tahminlerimiz, değerlendirmemiz doğru olurdu. Ama, ilk saldırılarının başarısızlığa uğramasından sonra Vietnam yetkilileri Moskova'dan daha kapsamlı bir saldırı için yardım istediler.

Vietnam'ın Sovyetler Birliği'nden büyük yardımlar görmesi durumu değiştirdi. Vietnam'ın arkasındaki sonsuz destekle başarıya ulaşması doğaldı. Biz küçük ve fakir bir ülkeyiz. Cepheden saldıran ve arkasında ileri endüstrisi olan bir süper güç bulunan ve bizden kat kat üstün askeri olanaklara sahip olan bir güce karşı koyma olanağımız yoktu.

— 25 Aralık 1978 tarihinde Vietnam sekiz cepheden saldırmaya başladı. Saldırıların şiddetini görünce cepheyi daha fazla koruyamayacağımızı anladık.

İşgal başlayınca yönetim organlarımızın yerini değiştirdik

— İşgal başlayınca yönetim organlarımızın yerlerini değiştirerek tüm devlet aygıtını kurtardık. Tüm merkezi ve bölgesel organları kurtarabildik. İşte bu nedenle Vietnam'ın bir vuruşta tüm devlet aygıtını parçalama hevesi kursağında kaldı. Uzun süreli bir halk savaşı yapmak için karar verdik. Bu karar verilirken hükümet, halkın tüm desteğini arkasına alarak karar verdi.

—Ordumuzu bağımsız direniş grupları olarak gerilla savaşı yapmak üzere dağıttık. Direniş grupları oniki gerilla askerinden oluşuyor. Tümü iyi eğitim görmüş hızlı hareket etme yeteneğine sahip askerler. Kendi ihtiyaçlarını kendileri karşılayan gruplar bunlar. Halka yük olmadan varlığını sürdüren yetenekli askerler.

— Düzenli ordumuzun direniş grupları olarak dağılması ordunun yeniden biraraya gelmeyeceği demek değil. Düşmanın ağır saldırılarını karşılamak için gerektiğinde biraraya geliyor ordumuz. Direniş grupları gerektiğinde bir araya gelerek 300 kişilik birimler oluşturuyorlar. Gruplar arasında radyoyla, ulaklarla sıkı bağlantı var.

— Daha ağır saldırılar için 1000 kişilik alaylar, tümenler oluşturma planlarımız var. Örneğin burada benim çalıştığım yerde tek yönetimli ve bir kaç tümenden oluşan bir birimin varlığı sözkonusu.

— Ordunun dağıtılması olumsuz anlamda anlaşılmamalı. Bizim bu biçimde orduyu örgütlememiz daha güç bir yönetimi gerektiriyor. Bu nedenle bölgesel gerilla ve düzenli gerilla gruplarından söz ediyoruz. Düzenli gerilla çok iyi eğitim görmüş ve kendisinden kat kat üstün ordularla başa çıkabilecek nitelikte olan bir güç. Düşmanın bu gücü hırpalamasına olanak yok, çünkü düşmanın parmaklarının arasından nasıl sıyrılıp daha büyük bir güç haline gelerek düşmana öldürücü darbeyi vurmasını bilen askerler bunlar.

YARIN: İşgalcilere karşı en büyük güç: Halkın milli tepkisi

Demokratik Kamboçya kuvvetlerinin kontrolü altındaki bölgelerden bir direnme grubuna ait barınak.

Seçim sonuçlarının gösterdikleri

DOĞU VE GÜNEYDOĞU

M.SEDAT ÖZCAN (AP)

1936 yılında Muş'un Varto ilçesinde doğdu. Ankara Üniversitesi Hukuk Fakültesinden mezun oldu. Senatör seçilmeden önce avukatlık yapıyordu. Bitlis'te yapılan tek senatör seçimini kazanırken, bu ildeki gücünü de gösterdi. Evli ve bir çocuk babası.

Bitlis

Seçmen sayısı: 1977-77.317
1979-63.840
Seçmen sayısındaki azalma: 13.477 (% 17)
Geçerli oy: 1977-62.417
1979-45.041
Katılma oranı: 1977-% 84
1979-% 72

	1977 Aldığı oy	1977 Oranı%	1979 Aldığı oy	1979 Oranı%	Artma veya eksilme
AP	21.378	34,3	15.751	34,9	—26
CHP	10.665	17	8.381	18,6	—21
MSP	17.013	27,2	8.085	17,9	—56
CGP	462	0,7	11.423	10.9	+23,70
MHP	184	0,3	548	1,2	+1,90
SDP	—	—	165	0,3	—
TİP	—	—	142	0,3	—
TSİP	—	—	546	1,2	—
DP	275	0,4	—	—	—
Bağımsız	12.400	19.9	—	—	—

1 Senatör: AP

Bitlis

CGP mi Aşiret mi?

Bitlis'in bir senatörlüğü vardı ve bu senatörlüğün de yıllardır değişmez ismi Kamuran İnan'dı. Bitlis'in en güçlü ailelerinin birinden olan İnan, politikayı bırakınca bu seçimlere soru işaretiyle girildi. Seçim öncesinde İnan'ın ailesinin bir kısmının da MSP'yi desteklediği haberleriyle birlikte MSP'ye şans verenler de artıyordu. Bölgedeki feodal etkiler nedeniyle MSP 1977. seçimlerini CHP'yi de geride bırakarak ikinci parti olarak bitirmişti. Ancak bu seçimlerde de AP aradan sıyrılmayı bildi.

Bitlis'teki seçimlerin ilginç yönü, varlığıyla yokluğu belli olmayan CGP'nin, AP'nin hemen ardından gelmesiydi. Şüphesiz bu durum CGP'nin siyasetlerine duyulan ilginin sonucu değildi. CGP'nin adayı eski AP milletvekillerinden Orhan Kürümoğlu'ydu. Kürümoğlu, yine aile ve aşiret ilişkileri içinde geçen seçimde bağımsızlara dağılan oyları topladı. Diğer partilerden önemli ölçüde oy kayması olmadı. AP, CHP ve MSP'de 1977 seçimlerine göre görülen oy azalmasının nedeni esas olarak seçmen sayısındaki azalma ve seçimlere katılma oranının 1977'ye göre daha düşük olmasıydı. Kürümoğlu'yla bu seçimlerde ikinci parti durumuna gelen CGP, daha sonra bu durumu koruyabilir mi? Bu da CGP ve Kürümoğlu'ndan çok aile ve aşiretlerin tutumuna bağlı.

Seçim sonuçları oylarının yüzde 70'den fazlasını AP, CHP ve MSP'ye veren Bitlisliler. TİP, TSİP ve Şıvancılar gibi parti ve gruplara, daha açıkçası ayrılıkçılığa itibar etmediklerini de gösterdi.

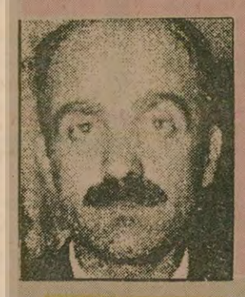

İSMAİL ASLAN (MSP)

1938 yılında Muş'un Bulanık ilçesinin Esentepe bucağında dünyaya geldi. İlk ve orta öğretimini Muş'ta tamamladı. 1971 yılında İstanbul Edebiyat Fakültesini bitirdi ve aynı yıl Muş Lisesine Edebiyat Öğretmeni olarak atandı. Evli ve üç çocuk babası.

Muş

Seçmen sayısı: 1977-107.085
1979- 75.814
Seçmen sayısındaki azalma: 31.271 (% 29)
Geçerli oy: 1977-84.060
1979-54.731
Seçimlere katılma oranı: 1977-81,6
1979-74,3

	1977 Aldığı oy	1977 Oranı %	1979 Aldığı oy	1979 Oranı%	Oy oranındaki artma veya
AP	15.115	18,0	17.512	32,0	+15
CHP	13.776	16,4	13.474	24,6	—20
MSP	15.079	17,9	19.205	35,9	+23
MHP	190	0,2	1.857	3,3	+8,7
CGP	286	0,3	—	—	—
TİP	—	—	152	0,2	—
TSİP	—	—	332	0,9	—
DP	548	0,6	—	—	—
Bağımsız	39.080	46,4	1.753	3,2	—

1 Senatör: MSP

Muş

KARLI ÇIKAN MSP OLDU

Muş'un bu seçimlerdeki en önemli özelliği 1977 yılına göre seçmen sayısının en fazla düştüğü il olmasıydı. Aynı zamanda seçimlere katılma oranı da geçen seçimlere göre düşük olunca 54 bin seçmenin oyları sonucu tayin etti.

1977 seçimlerinde AP ve MSP'nin birbirine çok yakın oylar aldığı bu ilimizde tek senatör seçilecekti. Ancak 1977 seçimlerinde 36 oyla AP'den geride kalan MSP, bu seçimlerde oylarını yüzde 23 artırıp tek senatörlüğü de kazandı. AP oylarını yüzde 15 artırmasına rağmen bu yükselme ona tek senatörlüğü getirmeye yetmedi. CHP 1977'deki oylarını korurken, AP ve MSP'deki oy artışı geçen seçimde bağımsızlara dağılan oyların bu iki partiye kaymasından doğdu.

TSİP ve TİP gibi partilerin toplam oyları yüzde 1 seviyesinde kalırken, MHP'nin oylarında yüzde 8'lik bir artış görüldü. Ancak MHP yine de bir varlık haline gelmiş değil.

KASIM KÜFREVİ (AP)

1920 Bitlis doğumlu, Edebiyat, Fakültesi mezunu. 2-3-9-10 ve 11. dönemlerde milletvekili, 1973 seçimlerinde ise Ağrı'dan senatör seçildi. İngilizce, Almanca, Fransızca, Arapça ve Farsça biliyor. Evli ve bir çocuk babası.

Ağrı

Gelenek bozulmadı

Ağrı

Seçmen sayısı: 1977-129.893
1979-110.507
Seçmen sayısındaki azalma: 19.386 (% 14)
Geçerli oy: 1977-99.291
1979-81.050
Seçimlere katılma oranı: 1977 - %76
1979-%75

	1977 Aldığı oy	1977 Oranı %	1979 Aldığı oy	1979 Oranı%	Artma veya eksilme
AP	20.051	21	39.766	49	+98
CHP	11.769	12	19.768	24	+67
MSP	6.047	6	18.777	23	+210
MHP	6.149	6	680	0,8	—88
CGP	9.692	10	784	0,9	—91
SDP	—	—	363	0,4	—
TİP	—	—	480	0,5	—
TSİP	—	—	432	0,5	—
DP	1.478	1,5	—	—	—
Bağımsız	40.176	42	—	—	—

1 Senatör: AP

1979 seçimleri de AP'nin, daha doğrusu "Şıh" Küfrevi'nin Ağrı'da kurduğu saltanatı değiştirmedi. Ancak Ağrı'daki seçimlerin ilginç yönü sadece bu değildi. Seçim yapılan 29 il içinde CHP'nin oylarını artırabildiği tek il Ağrı oldu. Ağrı'daki sonuçların diğer bir ilginç yönü de MHP'nin tamamen silinmesiydi.

Ağrı, Doğu bölgesinin en yoksul, aynı zamanda feodalizmin en etkili olduğu illerden biri. Öteden beri seçim sonuçları üzerinde aşiretlerin ve toprakağalarının etkileri tayin edici oluyor. Bu tablo bu seçimlerde de değişmedi. Yıllardan beri Ağrı'da en fazla oyu alan ve 1977'ye göre bu seçimlerde oyunu 19 bin civarında artıran AP, tek senatörlüğü kazanan parti oldu.

Ağrı'da 1973 ve 1977 yıllarında diğer partiler ve bağımsızlar arasında dağılan oylar, bu seçimlerde AP, CHP ve MSP'de toplandı. AP 39 bin 766 oyla yine birinci sırayı korurken, CHP 19 bin 768 oyla ikinci sırayı. MSP de 18 bin 777 oyla üçüncü sırayı aldı. Üç partinin topladığı oylar bütün oyların yüzde 96'sıydı. Oysa bu üç parti 1973 seçimlerinde toplam oyların yüz-45'ini, 1977'de ise ancak yüzde 39'unu toplamışlardı.

Bu gelişme içinde en önemli noktalardan birisi MHP'nin Ağrı'da tamamen silinmesiydi. 1973 senato seçimlerinde aldığı 2 bin 500 oyu, 1977 seçimlerinde 6 bine çıkaran MHP bu seçimlerde ancak 680 oy alabildi.

Ağrı'da bu seçimlerin sildiği ikinci parti ise CGP idi. 1973'te 21 bin, 1977'de 9 bin oy alan ve meclise de bir milletvekili gönderen CGP, bu seçimlerde ancak 784 oy toplayabildi.

Bu seçimlerin en çok merak edilen konularından biri de geçen seçimde bağımsız adayların topladığı 40 bin oyun partiler arasında nasıl dağılacağıydı. Gerek AP, gerekse CHP ve MSP geçen seçimlerde bağımsızların kendilerine oy kaybettirdiklerini, bu seçimde bunu telafi edeceklerini söylüyorlardı. Seçim sonuçlarına bakılacak olursa bağımsızlardan, MHP ve CGP ile seçimlere katılmayan DP'den kalan 56 bin oy bu üç parti arasında bölüşülmüştür. Ama bu paylaşmadan en kârlı çıkan AP birinciliği de kapmıştır. Oylarını artırmasına rağmen bu paylaşmadan en az kârla çıkan CHP olmuştur.

Ağrı'daki seçim sonuçlarının gösterdiği bir nokta da Ağrılıların TİP, TSİP gibi Moskova yanlısı partileri elinin tersiyle ittiğidir. Doğudaki ayrılıkçı ve Moskova yanlısı gruplarla işbirliği yaparak seçimlere katılan TSİP'in aldığı 432 oy Ağrılıların bu akımlara yüz vermediğini gösteriyordu.

CHP, Ağrı adayı Naci Kutlay'a güveniyordu. Seçim öncesi Ağrı'ya giden muhabirlerimizin tespit ettikleri hususlardan birisi de, CHP'nin seçimleri kazanabilmek için Özgürlük Yolu gibi Moskova yanlısı ayrılıkçı grupların teşkilata sızmasına ve faaliyetlerine göz yumduğuydu. Bu durum bazı CHP yöneticileri tarafından da ifade ediliyordu. Ağrılıların TİP ve TSİP gibi partilere karşı takındığı tutum, CHP'nin oy kaygısıyla girdiği bu tehlikeli oyunun halk tarafından tasvip edilmediğini de gösterdi.

Van

Elveda Melen

Van'daki seçimlerde AP'nin değişmez ismi Kinyas Kartal ailesi ile, CGP'nin senatodaki değişmez ismi Ferit Melen karşı karşıya geldiler. Bu karşılaşmayı 1973 seçimlerinde topladığı 63 bin oyla birinci parti durumunda olan, fakat bu seçimlerde ancak 17 bin oy alan Melen kaybetti. Böylece 12 Mart döneminin ünlü başbakanı ve 23 yıllık senato üyesi Melen TBMM'ye veda etti. Oylarını yüzde elliye yakın artıran AP listesinden bir Kartal daha senatoya girdi.

Zaten bir varlığı olmayan MHP, oylarının bir kısmını AP'ye kaptırınca seçimlerden iyice küçülmüş olarak çıktı. MHP ve MSP'nin kaybettiği oylarla, geçen seçimlerde bağımsızların topladığı oylar AP ve CGP arasında dağıldı.

Van'da da seçimlerden en büyük kayıpla çıkan parti CHP oldu. CHP, listesindeki profesöre ve desteğine güvendiği aşiretlere rağmen, Kartal ailesini ve onların arkasındaki Van'ın en kalabalık aşireti Burikileri, Melen'i geçemedi. MSP'de CHP'den fazla oy alınca CHP Van'da dördüncü parti durumuna düştü.

TİSP, Van'da da Moskova yanlısı ayrılıkçı gruplarla ittifak içinde seçime girmişti. Seçimlerden önce üç büyük partinin yetkilileri "bölücülüğe karşı olduklarını, bu tip hareketlerin Vanlılar tarafından da benimsenmediğini" söylüyorlardı. TSİP'in aldığı oy da bunu doğrulacı.

FEVZİ KARTAL (AP)

1933 yılında Van'da doğdu. İlk ve orta öğrenimini burada yaptıktan sonra Ankara'da Hukuk Fakültesini bitirdi. Van'da avukatlık ve il başkanlığı görevlerinde bulunduktan sonra mesleğini Ankara'da sürdürmeye başladı. Kartal, evli ve üç çocuk babasıdır.

Van

Seçmen sayısı: 1977-151.349
1979-124.585
Seçmen sayısındaki azalma: 26.764 (%17)
Geçerli oy: 1977-116.448
1979- 84.835
Seçimlere katılma oranı: 1977-% 80
1979-% 71

	1977 Aldığı oy	1977 Oranı %	1979 Aldığı oy	1979 Oranı%	Artma veya eksilme %
AP	17.943	15,4	26.542	31,2	+47,9
CHP	22.569	19,4	15.433	18,2	—31,6
MSP	23.789	20,5	19.011	22,4	—20
MHP	3.282	2,8	1.137	1,3	—65
CGP	13.776	11,8	17.694	23,2	+28
TİP	—	—	413	0,4	—
TSİP	—	—	2.271	2,6	—
SDP	—	—	334	0,3	—
DP	1.403	1,2	—	—	—
Bağımsız	33.667	28,9	—	—	—

1 Senatörlük: AP