Aydınlık

Kuruluş yılı: 1921
Kurucusu: ŞEFİK HÜSNÜ

BÜTÜN ÜLKELERİN İŞÇİLERİ VE EZİLEN HALKLAR, BİRLEŞİN!

PAZARTESİ
22
EKİM 1979
500 KURUŞ

Bir portre İki imparator

8.sayfada

Nimet Arzık

DOĞRU 8. OLAĞANÜSTÜ KURULTAYA

ORTAK LİSTE ÇIKARTACAKLAR

CHP muhalefeti, sadece Genel Yönetimi devirmekte anlaşabildi

- *Ecevit "güven oylaması"nın nasıl yapılacağını Kurultaydaki duruma göre saptayacak*
- *Muhalefet içinde "nasıl bir hükümet" konusunda görüş birliği henüz yok*
- *Muhalefet içinde milletvekilleri yurt çapında örgütün nabzını yokluyor*

ANKARA (ÖZEL)
CHP Yönetim Kurulunun Olağanüstü Kurultay kararı almasından sonra sürekli toplantı halinde olan muhalefet grupları sadece CHP Genel Yönetim Kurulunu devirme noktasında anlaştılar. Baykal, Topuz ve "sol kanat" milletvekillerinden oluşan muhalefet grubu, henüz ayrılıklarını korumakla birlikte kurultayın sonucunu etkileyecek olan esas konuda anlaştıklarını bildirdiler. Muhalefete mensup bir milletvekili Genel Yönetim Kurulunun oluşmasında Genel Merkezle herhangi bir uzlaşmanın olamayacağını ve muhalefet içinde Kurultaya ortak bir liste ile girme görüşünün kuvvet kazandığını söyledi.

HÜKÜMET KONUSUNDA ANLAŞMA YOK

Muhalefet grupları içinde bugün tartışılan sorun, CHP'nin hükümette mi, muhalefette mi kalacağı. Öğrenildiğine göre, bir grup muhalefette kalmayı savunurken, diğer bir grup CHP-MSP koalisyonu istiyor. Bu konuda görüşünü aldığımız muhalefete mensup bir milletvekili, CHP, MSP koalisyonunu savunarak, yeni MC'nin kurulmasını istemenin intihar olacağını savundu.

Muhalefetin birliği konusundaki iki mesele hükümetin kuruluşu ve yeni yönetimin oluşması. Bu konularda birlik sağlanırsa, Kurultayda blok halinde hareket edileceği, Genel Sekreterliğe Ali Topuz'un aday gösterileceği ve Haluk Ulman'ın muhalefetin sözcülüğünü yapacağı söyleniyor

(Devamı sa. 7, sü. 2'de)

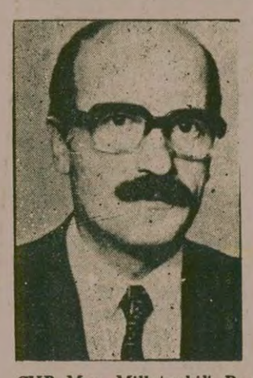

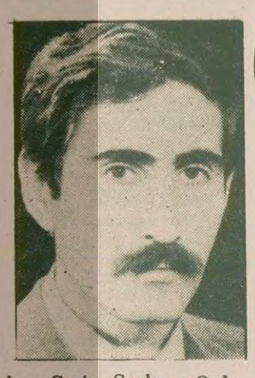

CHP Muş Milletvekili Burhan Garip Şavlı ve Ordu Milletvekili Ertuğrul Günay yaptıkları açıklamada, "Olağanüstü Kurultay kararının parti yönetiminin gerekli kıldığı soğukkanlılık ve sorumlulukla bağdaşmadığını söylediler.

CHP "sol kanadı" Kurultayı erken buldu

ANKARA (ÖZEL)
CHP "sol kanat" milletvekilleri adına bir açıklama yapan Muş Milletvekili Burhan Garip Şavlı ile Ordu Milletvekili Ertuğrul Günay, Olağanüstü Kurultay kararının parti yönetiminin gerekli kıldığı soğukkanlılık ve sorumlulukla bağdaşmadığını söyleyerek, kararın yeniden gözden geçirilmesini istediler.

(Devamı sa. 7, sü. 1'de)

Milli Güvenlik Kurulu Sıkıyönetim için bugün toplanıyor

- **19 ilde Sıkıyönetimin 2 ay daha uzatılması çarşamba günü TBMM'de oylanacak**

ANKARA (ÖZEL)
Milli Güvenlik Kurulu bugün Cumhurbaşkanı Fahri Korutürk başkanlığında toplanıyor. Toplantıya Başbakan Bülent Ecevit, Genel Kurmay Başkanı Orgeneral Kenen Evren, Kurul Üyesi Bakanlar, Kuvvet Komutanları ve Milli Güvenlik Kurulu Genel Sekreteri katılıyor.

Milli Güvenlik Kurulunun gündeminde, sıkıyönetiminiki ay daha uzatılması ile genel olarak anarşi konularının bulunduğu, ayrıca Türkiye-Yunanistan ilişkilerindeki gelişmeler bulunduğu öğrenildi.

Sıkıyönetim konusunda milli güvenlik kurulunun alacağı tavsiye kararı yarın bakanlar kurulunda, çarşamba günü TBMM ortak toplantısında ele alınacak.

Sıkıyönetim 26 Aralık 1978'den Kahramanmaraş olayları üzerine ilan edilmişti.

Ayrılıkçıların elindeki havan topu gibi silahlar dikkat çekiyor.

İran'da ayrılıkçılar Mahabad kentini ele geçirdiler

DIŞ HABERLER SERVİSİ
İran'ın batısındaki Mahabad kentinde, "özerklik isteğiyle" yönetime karşı ayaklanan ayrılıkçıların kentte kontrolü ele geçirdikleri bildiriliyor.

Ayrılıkçıların önceki gece yerel radyo ve televizyon istasyonuyla, ordu birliklerine ait dört tankı ele geçirdikleri bildiriliyor.

(Devamı sa. 7, sü. 3'de)

Zabıtların daktilograflarca tutulması duruşmanın seyrinde yavaşlamaya neden oldu.
(Fotoğraf: AYDINLIK)

K.Maraş davasında duruşmaların seyri yavaşladı

ADANA (ÖZEL)
Kahramanmaraş Olayları Davası duruşmalarının seyrinde yavaşlama meydana geldi. Yavaşlamaya TBMM'den getirilen yeminli stenografların sürelerinin dolması, zabıtların daktilograflar tarafından tutulmaya başlanması yolaçtı.

Öte yandan son duruşmada MHP'li sanıkların vekili Avukat Hülagu Balcılar, mahkeme heyetince dava dosyasında bulunan yazılı delille-

(Devamı sa. 7, sü. 7'de)

Genel Başkan Yardımcısı Aydın açıklama yaptı:

"TÖB-DER'e saldıranlar, 15-20 kişilik bozguncudur"

- **"Binlerce öğretmen kararlılık ve soğukkanlılıkla örgütüne sahip çıkmıştır"**

ISTANBUL (ÖZEL)
Önceki gün yapılması gereken ve TKP'lilerin kongre salonunda öğretmenlere saldırması nedeniyle ertelenen Töb-Der İstanbul Şube Kongresinin yankıları sürüyor. Töb-Der Genel Başkan Yardımcısı Ali Rıza Aydın dün basına bir açıklama yaparak, "Birlik Dayanışma ve Demokrasi İçin Birlik grubundan 15-20 kişilik bozguncu, binlerce öğretmene ihanetlerinin hesabını verecekler-dir" dedi.

Alî Rıza Aydın'ın açıklaması şöyle:

"20.10.1979 günü toplanan Töb-Der İstanbul Şubesinin 6. Olağan Genel Kurulu onbeş-yirmi kişilik bir bozguncu grup tarafından sabote edilmek istenmiştir. Binlerce öğretmen olağanüstü bir kararlılık ve soğukkanlılıkla örgütlerine sahip çıkarak, kongrenin tamamlanmasına özen göstermişlerdir. Öğretmenler oy birliğine yakın bir çoğunlukla kongre divanını belirlemişlerdir."

"Ancak on beş yirmi kişilik örgüt yıkıcısı, Sıkıyönetim müdahalesiyle

(Devamı sa. 7, sü. 3'de)

Çıkan yangında sahnenin tümü ve çatının bir kısmı yandı. (Fotoğraf: AYDINLIK)

İstanbul Sineması yandı

- Yangın başladığı sırada salonda bulunan seyirciler kendilerini dışarıya zor attılar

ISTANBUL (ÖZEL)
Kocamustafapaşa'daki İstanbul Sinemasında dün saat 17.00 sıralarında yangın çıktı.

Film oynadığı sırada perdenin bir köşesinden başlayan yangın kısa sürede çatıyı da kaplayarak büyüdü. Yangının başladığı sırada film seyretmekte olan seyirciler, büyük bir panik içinde birbirlerini ezerek dışarıya çıktılar.

Elektrik kontağından çıktığı sanılan yangın kısa bir süre sonra itfaiye ekiplerince kontrol altına alındı. İlk tespitlere göre yangın birbuçuk milyon lira dolayında zarara yol açtı.

Akova, bugün AP'ye giriyor

ANKARA (ÖZEL)
Sivas Bağımsız Milletvekili ve eski Devlet Bakanı Enver Akova, bugün öğlen bir törenle AP'ye giriyor. Enver Akova, 1977 sonunda AP'den ayrılmış, "onbirler" olarak bilinen grupla birlikte CHP hükümetini desteklemişti.

Akova'nın AP'ye katılması dolayısıyla yapılacak törenden önce Demirel'in hükümet bunalımı konusunda partisinin görüşlerini dile getirmesi bekleniyor.

Demirel MHP yanlısı Türk Ocağı Kongresine mesaj gönderdi

ERDOĞAN ÖZBALIKÇI (LEFKOŞE)
20 Ekim Cumartesi günü MHP eğilimli Kıbrıs Türk Ocağının düzenlediği "Bağımsız Kıbrıs Türk Devleti Şöleni" yapıldı.

Şölene Türkiye'den, Adalet Partisi Genel Başkanı Süleyman Demirel, MHP Genel Baskanı Al-

(Devamı sa. 7, sü. 2'de)

TİKP Ankara İl Başkanı serbest bırakıldı

ANKARA (ÖZEL)
Evlerinin bahçesinde silah bulunduğu gerekçesiyle gözaltına alınan TİKP Ankara İl Başkanı Ferit İlsever'le muhabirlerimiz Ufuk İlsever ve Hamdullah Yanık dün çıkarıldıkları mahkemece

(Devamı sa. 7, sü. 7'de)

Doğu Avrupa liderlerinin birarada çektirdikleri fotoğraf Avrupa kamuoyuna 1930'ların ünlü gangsteri Al Capone'u hatırlattı.

Doğu Avrupa liderleri Mafya şefleri gibi giyiniyor

DIŞ HABERLER SERVİSİ
Doğu Avrupa Devlet Başkanlarının Doğu Almanya'nın 30. Kuruluş yıldönümünde birarada çektirdikleri fotoğraflar Avrupa basınında ilgiyle karşılandı. Bulgaristan Devlet Başkanı Todor Jivkov, Macaristan Devlet Başkanı Janos Kadar, Çekoslovakya Devlet Başkanı Gustav Husak, Polonya Devlet Başkanı Edvard Gierek ve Doğu Almanya Başkanı Honecker'in mafya şeflerinin giysilerini andıran fötr şapka ve perdesüleri Avrupa kamuoyuna Amerikan gangsterlerini hatırlattı.

Sovyetler Birliği Devlet Başkanı Brejnev, "baba"yı andıran davranışlarıyla özellikle dikkati çekti.

Seçim MHP'li komandoların terörü altında yapıldı

Bingöl'de Belediye Başkanlığını MHP adayı kazandı

BINGÖL (ÖZEL)
Bingöl'de dün yapılan Belediye Başkanlığı seçimini MHP adayı Hilmi Elçi'nin kazandığı bildirildi.

Seçimlerde MHP ve MSP dışındaki partiler aday göstermemişlerdi. MHP adayı Hilmi Elçi 2700 oy aldı. MSP adayının aldığı oy ise 2400.

(Devamı sa. 7, sü. 7'de)

BAŞYAZI

Seçim sonuçları üzerine

Hangi "tarzan zor durumda?"

Doğu Perinçek

ECEVİT, Çankaya'nın önerisi üzerine "bu aşamada" hükümeti kurma görevini kabul etmeyi doğru bulmadığını açıkladı. Bu ifade, başka bir aşamada bunun pekala mümkün olduğunu da içermektedir. Öyle görülüyor ki, CHP'nin bugünkü taktiği, yalnız hükümet kurmayı değil, herhangi bir hükümete katılmayı da reddetmektir. Böylece basınımızda yaygın olan deyişle, top Demirel'e bırakılmıştır. CHP için en akıllı davranışın bu olduğu yazılmakta ve söylenmektedir.

AP ne yapacaktır? Tek başına bir AP iktidarı demek olan erken seçimi parlamentoya kabul ettirmek, ancak diğer bütün yolların çıkmaz olduğunu kanıtlamakla mümkündür.

Yeni bir MC, AP'yi yıpratmayı en önemli memleket meselesi olarak görenler dışında kimse tarafından düşünülmüyor. MHP, böyle bir çözümü ancak hayal edebilmekte, adını bile ağ-

(Devamı sa. 7, sü. 9'da)

Devlet partisi

Kontenjan Senatörü Metin Toker'in "Denge" dergisine verdiği demeç kendi arkadaşlarınca da tepkiyle karşılandı. Kontenjan senatörlerinden Baykara ve Tüten bile Toker'in "Başbakan kontenjan senatörlerinden olmalıdır" yazısına karşı çıktılar.

Ülkemizde bazı çevreler vardır, her buhran ve bunalım anında birtakım önerilerle ortaya atılırlar ve akıllarınca memleketi kurtaracak formüller bulduklarını iddia ederler. İşte bu cevrelerin sözcülerinden birisi de Kontenjan Senatörü Metin Toker'dir. Toker'in sözcüsü olduğu çevreye "devlet partisi" diyoruz. En önemli özellikleri seçimle gelmemiş olmaları ve hiç bir partiye kayıtlı bulunmamalarıdır. Devletin üst kademelerini işgal ederler, birçok önemli kararda tayin edici rolleri olur.

Devlet partisi adını verdiğimiz çevre devletin merkezi menfaatlerini savunmak

(Devamı sa. 7, sü. 5'de)

Aydınlık

içten geldiği gibi
NİMET ARZIK

Ankara'da iki sergi

Pul kadar...Pul

Bunlar, bikini mayoları falan değil, pul kadar!

Pul kadar... Düpedüz pullar bunlar!

Zafer pasajında, pul koleksiyoncularının sergisi! Bilmem sevgili okurlarım pul konusu sizi sardı mı?... Kimi sardıysa, o kurtulamıyor!

Bizde geçmişi kısa bu koleksiyonculuğun. Ondokuzuncu yüzyılın ortalarında yaşamımıza karışmıştır, bu zarfların üstündeki karecikler.

"...Küçücük sergi deniyordu ama, Zafer Pasajının bütün sergileme salonları doluydu. Gene de meraklılar yeri küçümsüyorlardı.

Pöh diyorlardı pöh büyük koleksiyoncular, ellerindekinin ondabirini bile sergileyemediler...

Salonların kapısında iki filinta gibi er nöbet bekliyordu.

Sergi, filatelistler ve PTT tarafından hazırlanmıştı. Onun için, biz gazetecileri kimse pek düşünmemişti, ne açılış için, ne kapanış için.

Oh olsun bize... Bir politika tut- dünyadaki bütün zerafetleri unutmak pahasına, katran kazanına dalmışcasına!

Oysa, başka ulusların devlet baş- n bile mesajlar gelmişti, [illegible] üzre!

Şu 1981 yılı:

Atatürk'ün yüzüncü yılının yayınları arasında, bir pullarla Cumhuriyet albümü olsun isterdim. Filatelistleri kızdırmamak için, kısacık yazılı [illegible]niyorlar, o pul kadar pulun [illegible]daki yorumları!...

Sanıyorum ki, Kültür Bakanı bu sergiyi gezmiş olsun... Diyeceksiniz ki, ensesinde boza pişiyor şu anda, ama biz onu ensesinde boza pişmezken de bilirdik.

Sergi, aynı zamanda bir yarışma. Hemencik girişte, onur koleksiyonları sıralanıyor. Dünyada ödül kazanmış koleksiyonlar bunlar.

Öbür taraflarda da yarışmaya girecek koleksiyonlar peşpeşeleniyor.

Öylesine bir tarih ki:

Bir zarf: Yıl 1919. Adana Fransızlar tarafından işgal edilmiş. Kilikya diyor Fransızlar. Kilikya... Cilicie! Bir vatandaş Haleb'e yollanırken Adana'dan İstanbul'a mektup atıyor. Üstüne Türk pulu yapıştırmış. Fransızlar kabul etmiyorlar. Üstüne "iptal" damgasını vuruyorlar. Mektup İstanbul'a varıyor. Adresine de varıyor. Yalnız, pul parasını mektubun yollandığı kişiden alıyorlar...

Bir başka zarf var onur koleksiyonunda... Biliyorsunuz, pul kadar pul zarfıyla daha da değerleniyor.

1921'de, Londra Konferansında bulunan Tevfik Paşaya, oğlu mektup gönderiyor.

Öbür tarafta, Kurtuluş Savaşı başlamış.

Mektupta, herhalde aynı zamanda damadı Şehriyar olan İsmail Hakkı Bey, babasına rest çekiyor... rest... Sultanın damatlığını, eşini, bütün dünyanın kaba nimetlerini bırakarak, Atatürk'e katılıyor...

– Nerden o zarfın içinde, o mektubun olduğunu biliyorsun?...

– Tam Atatürk'e katılma tarihine rastlıyor da, ondan!...

Tarihte yola çıkıyorum:

Şuracıktaki pul, iki tane blok... pulculuk deyimi... Çanakkale zaferinden ötürü Londra emisyonu... "El Gazilik Pulları... Gazi, sultan, sanki Çanakkale'de "bir lale gibi yaşamlarını sunan" gencecik canlar değil de o!

İnsan heyecanlanıyor...

– Sen heyecanlanıyorsun, herşeye!

– Şükür. Buz parçası olmak öyle imrenilecek durum değil!...

Bir pul daha var... Gene yüreğimde kabarıklık duyuyorum...

1921'de, Ankara Hükümetinin bastığı ilk pul... Göresiniz isterdim.

Üstünde, Osmanlı Tuğrası var... "Ankara Hükümeti" yazılı ilk pul çıkıncaya değin tam birbuçuk yıl geçecek.

Nelerle savaşılmış tanrım... Fincancı katırlarını ve düpedüz katırları ürketmemek için ne kadar usturuplu kımıldanılmış, ne kadar önlem alınmış... Akıl durur.

Birbuçuk yıl, 'Osmanlı postaları" deyimi, kalkmamış...

Pul kadar pul için göz yaşı dökmek... Ne komik değil mi?...

Ve bana... "dünya ateşe yanar kocakarı başını tarar" demeyin...

Dünyada, bütün bunlar da var...

Sevgili okurlarım, sizi birazcık seçim havasından ayırmak istedim.

Ve de, 1881 yılı için, bir "Cumhuriyetin öyküsü"nün hazırlanmasını isterim, bu küçük karecik lerle.

– Sanıyor musun ki, bu tozda dumanda, kaale alınacak söylediğin?...

– Zararı yok: Ben insanlığımı yapayım da demiş... diyen!

.....

Mehmet Güler'in sergisi:

Evrensel kitabevinde açılan, Mehmed Güler'in resim sergisinde, para babaları, para anaları yoktu, ama, Ankara'nın sanat çevresinin başlarından teki eksik değildi.

... Ve tabloların hemen hemen hepsinin üstünde "kızamıkcık" lekeleri var... Yani "satılmıştır" yerine geçen kırmızı kağıttan yuvarlaklık,

Mehmed Güler Almanya'da yaşıyor. Grafikçi olarak çalışıyor.

Resminde, grafik ağır basıyor.

Malatyalıymış... Malatya'da geçen çocukluğun üstüne Almanya'da geçen olgunluk çağı kondurulmuş..

Tablolar, "Haluicinatorie"... Ama bu beynin yarattığı garip ürünler, aynı zamanda, muntazam...

"Muntazam, delice düşler, denebilir.

Malatya'nın içinde, su boldur biliyorsunuz, Ama köylerinin bir çoğu susuzluktur...

Su, yaşamın kaynağı... Bir semboldur ressamın tablolarında, ve bir özlemdir...

Her tablosunda, su teması işlenmiştir, kafasının içindeki renklerle...

Görüntüleri nedense, Çapanoğlunun ülkesi, asi Yozgat'tan seçmiş.

Yozgat değişmedi!...

Sudan uzak yerler, birer cüzzamlı yüz gibidir Mehmed Güler'in tablolarında...

Tekniğe gelince... Ressamla konuşmak isterdim... Fırça darbelerini hiç hissettirmeyen bir boya kullanışı... Resimlere adeta kartpostal muntazamlığı veriyor.

Ama kartpostalı aşan bir sıcaklıkta. Her maviden her kavrukluktan buram buram tütüyor bu sıcaklık.

"Tüten kartpostallar"... Evet öyle....

Sergiyi, Kültür Bakanlığı Müsteşarı Şerafettin Elçin açmış

Fena değil yahu, Kültür Bakanlığı, azıcık azıcık, resmiyetin dışına çıkıyor. Azıcık azıcık...

BULMACA

SOLDAN SAĞA: 1) Afganistan'da Sovyet yanlısı yönetime karşı silahlı mücadele veren örgütlerden biri. 2) Yapım, işleme-Gerçekci. 3) Ilımlı değiştirme işi, düzenleme, ıslahat-Tersi isim. 4) Tersi bir ağırlık birimi-Ek. 5) Nesne, nen-Bir çeşit şekerleme-Kimyada Nikel'in simgesi. 6) Güç, kudret-ABD devlet başkanı. 7) Motorlu taşıtlarda kullanılan bir yağ-Bir bayan adı. 8) Bir hayvan-Eski Mısırlıların sap zarlarını kağıt olarak kullandıkları bir bitki.

YUKARIDAN AŞAĞI: 1) İkinci Dünya Savaşı sonunda Amerikalıların atom bombası attıkları bir Japon kenti. 2) Tersi sporda rakibini saf dışı bırakma-Bir bitki. 3) Dermansızlık, zayıflık. 4) Kocaman ve ağır kütle-Bir çeşit kalın giysi. 5) Tersi şart, geri. 6) İri taneli un-Sicim. 7) Bir harfin okunuşu-Tersi bir din kitabı. 8) Dere kıyılarında ve sulak yerlerde yetişen bir bitki. 9) Kırmızı-Bir emir. 10) Bir sindirim organımız-Koç vuruşu. 11) Tersi isyan eden-Bir müzik aleti. 12) Bir meyva.

DÜNKÜ BULMACANIN ÇÖZÜMÜ

	1	2	3	4	5	6	7	8	9	10	11	12
1	Y	A	H	Y	A	O	E	M	İ	R	E	L
2	A	S	A	■	■	O	K	■	P	■	L	A
3	R	İ	Z	A	W	■	O	T	O	K	A	R
4	G	R	A	F	İ	T	■	İ	K	A	M	■
5	İ	■	R	İ	Z	E	S	P	O	R	■	4
6	T	A	■	Y	A	Y	■	O	T	A	C	I
7	A	R	T	E	M	İ	S	■	O	C	A	K
8	Y	A	■	T	İ	T	O	■	F	A	Z	■

FİKİR MEYDANI

ECEVİT-DEMİREL v.b. VE HALK GERÇEĞİ

Osman Kermen

Sanayici

ECEVİT niye gitti? Ne anarşi ne başkası... Enflasyon. Pahalılık ve yokluk. Tüm bunların nedeni de döviz yokluğu, sanayi üretimlerinin düşük kapasite ile azalması.. Türkiye kalkınmak ve yaşamak için dışalıma bağlı. Bugünkü durum şöyle:

1 - Petrol için 2 milyar dolar.

2 - Sanayi giderleri için 2 milyar dolar.

3 - Yeni sanayi kuruluşları için 3 milyar dolar.

4 - Ve başka ithal giderleri için 1 milyar dolar, etti 2+2+3+1 = 8 milyar dolar. Yo, hiç bir bürokrat ukalalık etmesin, dudak bükmesin. Aldıkları maaş halkın verdiği vergilerle ödeniyor. Oy veren vatandaş böyle düşünüyor. Her özel girişimciyi vergi kaçakçısı, her girişimciye hırsız gözü ile bakılmasın. Halk, binlerce sene millet hizmetinde olması gereken kadrolar için de bir bir RÜŞVET kaosu ile zebundur. Çalış, emek harca, sermaye oluştur, yatırım yap, iş icat et, vergi ver, kadro besle. Onlara işin düştü mü horlan. Böyle haksızlık olur mu? Eğer bürokrat ve teknokratlar da seçimle tayin olsa acaba bu saygı değer zevat halkı veya eshabı mesalihi böyle horlayabilirler miydi? Bu nedenle yük riski hesap tarzını horlamamak gerekir. Halk şöyle bir hesap daha yapıyor.

Yemesek de, tüketmesek de tüm üretimimizi dışarıya satsak acaba dış alım girdilerimizi karşılayacak miktara ulaşabilir miyiz? Yani döviz kaynaklarımız kabaca Tahtakale hesabı ile :

1 - Dış satım 2.5 milyar dolar.

2 - İşçi dövizi 2 milyar dolar.

3 - Turizm 1 milyar dolar.

4 - Hibe 0.5 milyar dolar.

Toplam 6 milyar dolar eder. Evet bilivorum. Bu girdileri çok abarttım, ama yine de 2 milyar dolar açığımız var. Bunu borç alsak en az on senede 10-15 milyar dolar borçlanacağız. Politikacılara, plancılara soruyorum? Bunlar somut ve taş gibi katı gerçekler değil mi? İster EMEK satın, ister MAL. Bu gelir harcama dengeli olmazsa sonuç bataklığa saplanmaktır.

Türk ekonomisi bu yapısı ve politikası ile BORÇLANMAYA ve sonunda ALACAKLILARIN kapıyı zorlamasına MAHKUM'dur. Bir plan, borçlanırken veya bir iş için borçlanırken onun kârlılığı ile bu borcu ödeyebilip ödeyemeyeceğini hesaplar. Aksi halde batar, neyi var neyi yok elden gider. Biz sanayiciler işlerimizi böyle yürütebiliyoruz. Çünkü girişimlerimiz için yeterli SERMAYE'miz yok. Türkiye'nin sermayesi, ödeme gücü yok, borçlanmaya kalkıyor. Kim verir bu PARA'yı sana? MC ve CHP hükümetleri de hep aynı hatayı yapıyorlar. Ekonomi tavla veya poker oyunu değildir. SATRANÇ'tır satranç. Akıllı ve dikkatli olan kazanır. ŞANS'a yer yoktur.

Katı gerçek şudur. Türkiye'ninbugünkü ekonomik yapısı ile günlük ve yakın gelecekteki yaşantısını sürdürmek için çok dikkatli ve hesaplı olması gerekir. Sürdüregeldiğimiz ekonomi politikasında bir DEVRİM yapmak zorundadır. Bu devrim öyle aracıya, tüccara, fırsatçıya ölüm lafları ile olmaz. Vergi vermeyen ve stokçuları kovalayan zihniyetle de olmaz. Fırtına gibi esip de kişiyi, abasına ve külahına daha sıkı sarılmaya zorlamakla da olmaz. Isıtan ve sıcak gülüşlü bir GÜNEŞ gibi doğmalı iş çevrelerine. Yol da yapsan, taban fiyatı da versen köylü hâlâ CHP'nin çatık kaşlarından, öküz altında buzağı arayan gözlerinden korkmaktadır. Yarat BOLLUĞU, getir UCUZLUĞU, seyret manzarının güzelliğini. Bu nasıl olur?

Benim için çok kolay, ama bürokrat ve teknokratlar için öyle değil. Nasıl mı? şöyle önce şu ithal girdilerinin büyük kalemi PETROL'e el atalım. Çok değil 3-5 senede Türkiye tek bir şey düşünebilir. Bu petrolü sentetik olarak yapar. En çok 5 sene içinde 600 milyar TL. yatırım yaparak, odun veya kömürden 20-25 milyon ton-sene petrol üretebilir. 5 sene sonra Türkiye petrol ithali için 2-2.5 milyar dolar artık ödemiyordur. Fena mı? Hayal mi? Neden yapmayız bunu? Tek sorun halka yeteri kadar yakacak kömürü vermek. Tüm iç harcamalar ve yatırımlar, subvansiyonlar, kömür ve odun üretimlerini 100 milyon-ton-sene üretim kapasitesine ulaşmak için yapılırsa Türkiye 5 sene sonra petrole bir sent bile vermez. Elde kalan 2-2.5 milyar dolar ile mevcut sanayi ve yenileri tam kapasite ile çalışır ve kurulur. Politikacı, dışa bağımlılıktan yakınıp da can sıkmaz. Ne yapalım yani? Sanayimiz dışa bağımlı işte!... Eeee. Oturup ağlayalım mı? Yoksa kronikleşmiş iktidarda iken muhalefet havaları ile ekonomimiz düzelecek mi sanıyoruz? Kötü ekonomiyi bile bile hükümet olmadık mı?

Türkiye kömür üretimini senede 100 milyon ton a çıkardığı zaman 2-2.5 milyar dolarlık petrol ithalini ikame etmesi yanında ürettiği kömürü köylüye verip ondan tezeği toplar. İşte sana hazır gübre. Gübrelerin KIRAL'ı. Hem de senede 10 milyon ton gübre geçer eline. Bu da 500 milyon dolar ithalatı ikame etmek demektir. Etti mi 3 milyon dolar tasarruf. Bu sihirli bir anahtardır ve tek anahtardır. Bu PRATİK ve HALK GİBİ DÜŞÜNME Demektir. Halkın vergisi ile maaş alıp lâmbrili odalarda ahkam kesmek değildir. Bu ilke o kadar basittir ki teknokrat ve bürokrat bunu düşünmeye tenezzül bile etmiyor. Mantığın gücü karşısında susup duruyor. Ah, ah bir de onları halk seçebilse. . . Seyret o zaman HİZMET YARIŞINI.

Sözümüzü noktalamak için şöyle bitirelim ve CHP'nin göçüşünün nedenini vurgulayalım. Halk enayi değildir. Aracıya tefeciye, karaborsacıya keyif için gitmez. Hükümet olarak aracıyı, tefeciyi karaborsacıyı sindirip yok edebilirsin, ama halk aradığını senden alamazsa aracıyı da, tefeciyi de, karaborsacıyı da YARATIR ve KORUR. Bu, toplum tepkisidir. Sen kanunsuz diye gecekonduyu yık. Fakir fukarayı evsiz barksız bırak, sonra ondan oy bekle. Olası mı bu?... Evvela kanuni barınağı yap, adama "gel burada otur" de. Ve gecekonduyu sonra yık. Kim sana gücenebilir. Biraz da TOPLUM BİLİMİ PSİKOLOJİ'si öğrenmemiz gerekiyor galiba. Akrabaları, yeğenleri, hir teşebbüsü, aracı ve tefeciyi karşımıza alıp onlarla didişirken halkı unuttuk. Kötü gördüklerimizi kötülemek yerine daha iyisini ve doğrusunu verse idik, tüm kötülükler 20 ayda ortadan kalkacaktı. Ecevit bu yüzden treni kaçırdı. Tefeci ve aracı kendi kendini var etmez. Toplum ihtiyaçları onu yaratır. Onun verdiklerini devlet daha ucuz verirse bu tümör de kendi kendine kanserleşmez.

Türkiye'nin ekonomik ve politik gerçeği budur. Ecevit'i kurmayları ekonomi politika yönünden yanılttılar. Modası geçmiş, halkı etkilemeyen slogan politikası da "Fareli Köyün Kavalcısı" gibi etkilemez olmuştur artık

Bir önerim var. Şu DPT, işi bizim adamlarımıza bıraksın, bakın ortalık nasıl gülistan oluyor. Bir manav dükkanını idare etmemiş, hiç bir pratik yaşantısı olmayan kişiler Türk ekonomisine yön veremez. Tıpkı Teknik Üniversiteden mezun bir mühendisin, mühendis olması için 10 sene piyasada pişmesi gerektiği gibi. Kır at çifteyi attı. CHP aklını başına alsın, kadrolarına İŞ ADAMLARINI alsın. Halkın güvenini o zaman kazanın ve CHP yine UMUT olur. İş adamı, iş beceren, başarılı olma san'atı olan demektir. Öbür tarafta ise Demirel PİLAVCI'dır. O da halka yaramaz. CHP radikalliğini rasyonalleştirmeli ve PRATİK olmalıdır. 8 milyar dolarlık bir iş küçük bir iştir. İşadamları uzmanlığının beceri alanı, harcama ve temin etme işidir. Pratik ve teori sorunudur. Kitapta şu 100 derecede kaynar der. Gel gör ki bu pek nadir rastlanan bir olaydır. Bazen 92 derecede de kaynar. Uygulamada hiç bir şey, kitaptaki gibi olamaz. Bizden bu kadar. Kalın sağlıcakla. Allah halka acısın, Türk ulusunu korusun. Biz ne olacağız şimdi sayın Ecevit.

ÇESİTLİ ÖLÇÜ VE MİKTARLARDA 69.000 MT İZOLELİ ÇELİK BORU SATIN ALINACAKTIR

İ.E.T.T. İŞLETMELERİNDEN

1—Yukarıda yazılı malzeme mektupla fiyat ve teklif isteme usulü ile ihaleye çıkarılmış olup, teklif edilecek bedelin şartnamede yazılı Kanuni nisbetlerine göre hesap edileceği geçici güvencesi ile birlikte teklif mektupları 8.11.979 Perşembe günü saat 15.00'e kadar Metrohan 4. ncü katta bulunan Levazım Müdürlüğü İnşaat Kısım Şefliğine elden teslim edilecektir.

2—Bu işe ait şartnameler Levazım Müdürlüğünde adı geçen Şeflikten bedelsiz olarak alınabilir.

(Basın: 22691—1119)

İSTANBUL DEFTERDARLIĞINDAN

Mükellefin Veya Sorumlunun Adı Soyadı	Bilinen Adresi	Ö.E.Takip No.
Mustafa Alpkan	Fesleğen Sk. No. 40. Kurtuluş	975-2253
Tahsin Yarbay	Demet Sk. No. 28 Kurtuluş	975-2930
Münire Çelik	Tepeüstü Eriç Apt. 109/10 Kurtuluş	975-2933
Azimet Çelik	H. Gazi Cad. 367/2 Şişli	975-2935
	Perihan Sk. 77/A Şişli	
	Ihlamuryolu 36/8 Teşvikiye	
	İskenderoğlu Sk. 64/1 Şişli	
Ali Amiroğlu	Kodaman Cad. 2/2 Nişantaş	975-2274
Bahri Cerk	Zindan Arkası Mescit Sk. 10/A K.Paşa	975-734-35
Moiz Eskenazi	Osmanbey, Şafak Sk. No. 70	975-2287
Melik Büyükçapan	Beşiktaş Gönül Pasajı No. 14	975-2290
Yavuz Abdülkadir	Yahya Kemal, Mithatpaşa Cad. 33/1 Okmeydanı	975-2291
Recep Ortatepe	Lati Lokum Sk. No. 7 M. Köy	975-229899
Yılmaz Ramiz	Bahriye Cad. No. 106 K. Paşa	975-2300
		975-2301
İbrahim Kamçılıoğlu	Ortabayır, Başberber Sk. 33/1 Levent	975-2327
Vaha Kanayan	Türkbey Sk. No. 3 Pangaltı	975-2330
Saide Sezgin	Kuştepe Yolu 16/A.	975-2342
Zekeriye Demirkapı	Camii Kebir, Türabi Baba Cad. 21 K. Paşa	975-2345
Şevki Güler	Dr. Cemil Bengü Cad. No. 54 Şişli	975-2347
Fikriye (Tızır) Fıçıcılar	Dereyolu, Devrim Apt. 28/3 Okmeydanı	
	Hilton Blok 1. Kapı 5. ci Kat. 10 Okmeydanı	975-2352
Turgut Köse	Avukat Cad. No. 119 Feriköy	975-804
Salih Uzbay	Baruthane Cad. No. 120 Feriköy	975-2401
Muzaffer Özden	Saatçı Bayırı No. 3 Gayrettepe	975-2402
		975-2403
Hasan Yücel Güngör	Pehlivan Sk. No. 31/1 M. Köy	275-2404
Gündoğan Kumpara	İzzetpaşa Cad. 26 Osmanbey	975-2411
	Bilgiç Sk. 51/1 Şişli	
	İyiniyet Sk. No. 19 Şişli	
Bahattin Özcan	Talatpaşa Cad. 203 Gültepe	975-2414
Kenan Süzer	Bomonti Güvenç Sk. No. 7	975-2415
Ferhat Özbay	Azak Sk. 25/1 Kurtuluş	975-2429
	Paşam Mah. Güncü Sk. No. 17 Feriköy	
Muhlis Başel Varisleri	Seymen Sk. 29/4 Kurtuluş	975-2429
Muhlis Başel Reyna Başel	Palazoğlu Sk. 26/4 Şişli	975-807
	Ihlamur Yolu Cad. No. 26	975-807
Fikret Serdaroğlu	Esentepe, Blok 8 Önü	975-2961
	Ihlamur Dere Cad. Odalar Sk. 8/2 B. Taş	
	Nispetiye Cad. No. 1/1 Etiler	
Fehmi Aral	Rumeli Cad. Rumeli Palas 63/1 Nişantaşı	975-2962
	Palazoğlu Sk. 28/1 Şişli	975-2962
Yani Vapuridis	Dr. Cemil Bengü Sk. 21/A Şişli	975-2965
	Demirbaş Sk. 17/19-2 Beyoğlu	
Hasan Demirci	Okçular Cad. No. 67 Okmeydanı	975-2444
		975-2445
Nesim Benhabib	Abidei Hür. Cad. 12/1 Şişli	975-2947
Sadık Kayıkçı	Birlik Sk. Sinanpaşa K. Paşa	975-2971
Edit Zangorshi	Arpasuyu Sk. 12/1 Şişli	975-820
Ahmet Doğru	Dört Kuyu Cad. No. 31 K. Paşa	975-823
Durmuş Kaya	Zincirlikuyu Cad. No. 206 K. Paşa	975-2979
Dursun Uçtu	Sıraberberler Sk. No. 4 K. Paşa	975-2979
Dursun Yalçın	Zincirlikuyu Cad. no. 206 K. Paşa	975-2980-81
	Yay Geçidi No. 4 K. Paşa	975-2982
	Günkaya Köyü Cevizli Nahiyesi Akseki Antalya	

Şişli Vergi Dairesi Mükelleflerinden Gelir Vergilerinden borçlu olup, yukarıda adları ve soyadları yazılı şahıslar hakkında 6183 sayılı Amme alacakları kanunu hükmüne göre düzenlenen ödeme emirleri bilinen adreslerinde bulunmamaları dolayısıyla tebliğ edilemediğinden 213 sayılı kanunun 103-106 maddeleri hükmüne göre ilgililerin ilan tarihinden başlayarak bir ay içinde vergi dairesine bizzat veya bilvekale müracaat etmeleri veyahut taahhütlü mektup veya telgrafla açık adreslerini bildirmeleri halinde kendilerine süre ile kayıtlı tebliğ yapılacağı bir ayın hitamında müracaatta bulunmayanlar ve adresini bildirmeyenler hakkında işbu ilanın neşri tarihinden itibaren bir ayın sonunda tebliğ yapılmış sayılacağı ilan olunur.

(Basın: 23036 — 1122)

Geçtiğimiz Hafta

Halkın teslimiyetçilere verdiği ders

İçinde yaşadığımız özel şartlar nedeniyle ara seçimler genel seçim ve referandum özelliği kazanmıştı. Bu yüzden ülke çapında yarattığı etki ve tepkiler de büyük oldu. Seçim sonuçlarının en önemli özelliklerinden biri katılma oranı oldu. Şimdiye kadar yapılan seçimlere oranla en yüksek katılma oranlarından biri de bu seçimlerde sağlandı. Bu yüksek katılma oranı "Seçimleri boykot" çağrıları yapanlarla, "ara rejim" hesaplarının peşinde koşanlara halkın verdiği önemli bir ders oldu.

Sonuçlardan biri de halkın zorbalık kaynaklarına karşı gösterdiği güçlü tepkiydi. Ecevit 1973'te 12 Mart'ın "tenkil" ettiği özgürlükleri savunmuş, MHP'nin terörüne karşı barış için mücadele etmiş ve halkın desteğini kazanmıştı. Ne var ki araseçimlerde halk Rusya'nın kışkırttığı sahte solun zorbalığı karşısında huzuru sağlayamayan ve barış için yeteri kadar mücadele edemeyen CHP'yi de cezalandırdı. Halkın ülkeye sahip çıktığı, teslimiyetçi politikalarla anarşi kaynaklarına karşı mücadele edilemeyeceği bir kere daha kanıtlandı. Bu, halkın siyasi partilere verdiği önemli bir dersti.

BUNALIMDAN UMULAN

Ancak öyle anlaşılıyor ki bu önemli dersi değerlendirmek için çaba sarfedenlerin yanısıra sonuçlardan yan çizmek için uğraşanların sayısı da az değil.

Seçim sonuçlarının açıklanmasından hemen sonra, özellikle kaybeden iktidar partisinin akıldaneleri derhal harekete geçerek, ülkeyi yeni bunalımlara, çözümsüzlüklere sürükleyecek planlar peşinde koşmaya başladılar. Bunlar, ülkeyi yeni bir MC "alameti"ne sürüklemek ya da CHP-MSP koalisyonu gibi izzet, ikbal kapılarını açık bırakmaktan başka işe yaramayacak çözümler önermeye koyuldular.

1973'ten bu yana gelişmeleri değerlendirdiğimizde ise halkın, her iki öneri karşısında da "erken seçim"i tercih ettiğini görmek mümkün. Sonuçta halk, birlik, barış, özgürlük, bağımsızlık istiyor. Zayıf hükümetlerin bunları gerçekleştirebilmesi olanak dışı. Bu tür çözümler önerenler aslında ülkenin çözümsüzlüklere mahkum olmasından ve ülkenin güçsüz düşmesinden başka bir şey istemiyorlar. Bu açıdan, sandığa atılan oylarla halkın teslimiyetçilik, uzlaşmacılık, siyasetleriyle ülkeyi batağa sürüklemek isteyenlere verdiği ders tarihi önemdedir.

HÜKÜMET ARAYIŞLARI

Seçim sonuçlarının açıklanmasından hemen sonra hükümet istifa etti. Hükümetin istifasıyla birlikte yeni bir hükümet buhranı başladı. Ecevit yeniden görev kabul etmeyeceğini açıklarken, "bu aşamada" kaydını koydu. Demirel de Korutürk ile görüşmesinden sonra "hükümeti kuracak gücü olmadığını" açıklıyordu. Seçim sonuçlarında oy potansiyeli AP'ye kaymış ancak bu durum meclis aritmetiğine yansımamıştı. Bu yüzden bu sayıların etrafında yeni sıkışıklıklar doğarken, AP çıkış noktası olarak erken seçimi gösteriyordu. Ancak AP önce CHP'ye hükümet çağrısı yapmayı düşünüyordu. CHP'nin bu öneriyi reddetmesi erken seçimin yolunu açacaktı. Bu arada Metin Toker de bir kontenjan senatörü başkanlığında AP-CHP koalisyonu önerdi.

OLAĞANÜSTÜ KURULTAY

Seçimin önemli sonuçlarından biri de CHP'nin alelacele Olağanüstü Kurultay'a gitmesiydi. Genel Merkez, sonuçları enine boyuna inceleme, halkın verdiği dersi tahlil etme fırsatı dahi bırakmadan erken kurultay fikrine kapıldı. Muhalefet Genel Merkeze karşı birleşme hazırlığına girişirken bir yandan da erken kurultay fikrine karşı çıktı. Muhalefet grupları içinde CHP-MSP koalisyonu isteyenler de vardı. CHP'deki çalkalanmalara bakılırsa Olağanüstü Kurultayın oldukça tartışmalı geçeceği muhakkak.

"ÖLDÜR" EMRİ

Hükümet tartışmaları sürüp giderken Adana'da Emniyet Müdürü Cevat Yurdakul'u "öldür!" emrini MHP İlçe Başkanı Adem Eroğlu'nun verdiği açığa çıktı. Cinayeti planlayanın şimdiye kadar 17 kişiyi öldüren Yunus Uzun, ateş edenin de Abdurrahman Kıpçak adlı komando olduğu açıklandı. Bu arada Prof Ünsal'ı katletmek suçundan da aranan Aydın Telli ve Ahmet adındaki komandoların da cinayete karıştıkları belirlendi. Öte yandan olaya karışan bir diğer komando Mustafa Cansevdi Bursa'nın Mustafa Kemal Paşa mahallesinde yakalandı. Adem Eroğlu daha önce Adako Birlik Genel Başkanı Akın Özdemir'i öldürtmek suçundan Adana Sıkıyönetim Komutanlığı tarafından tutuklanmıştı

HUA'NIN GEZİSİ

Çin Komünist Partisi Başkanı ve Başbakan Hua Guofeng AET ülkelerine yapacağı gezinin ilk durağı Fransa'ya geldi.

Fransa Devlet Başkanı Valery Giscard d'Estaing'in kendisi onuruna verdiği yemekte Hua Guofeng, Avrupa'da ve dünyanın diğer bölgelerindeki Sovyet hegemonyacılığına dikkat çekti. Sovyetlerin çeşitli ülkelerin içişlerine karıştığını, dolaylı ya da dolaysız işgallerde bulunduğunu vurguladı. Giscard d'Estaing ise "Yumuşama"nın "erdemleri"nden söz etti.

Bu arada iki tarafın da Kamboçya konusunda görüş birliği içinde olduğu görüldü.

Öte yandan iki ülke arasında ekonomik, kültürel ve konsolosluk anlaşmaları imzalandı.

Giscard d'Estaing-Hua Guofeng resmi görüşmeleri tamamlandıktan sonra Çin Başbakanı, sanayi tesislerinde inceleme gezilerinde bulundu.

TRT, YUNANİSTAN'DAKİ YAYINLARLA İLGİLİ BİR YORUM YAYINLADI

●Yorumda, Yunan basın organlarının tutumu eleştirildi

HABER MERKEZİ

Yuna· ›asın ve yayın organlarında son haftalarda Türkiye hakkındaki yayınların artması üzerine TRT televizyonunda bir yorum yayınlandı. Yorumda, Türkiye ile Yunanistan arasındaki anlaşmazlıkların bağnazlıkla, kışkırtmalarla, hele Türk düşmanı bir Yunan kamuoyu oluşturmakla çözülemeyeceği belirtildi. Yorumda şöyle deniliyor:

"Demokrasi ile yönetilen bütün ülkelerde zaman zaman iç politika sorunlarının ağırlık kazanması doğaldır. Türk demokrasisi de, bugüne kadar bu tür sorunlarla karşılaşmış, ancak her seferinde daha da güçlenerek esenliğe çıkmayı başarmıştır. Bunda hiç kuşkusuz halkımızın demokrasiyi yaşatmak için gösterdiği kararlılığın ve sahip olduğu sağduyunun payı büyüktür. Türk ulusu aynı kararlılık ve sağduyu ile içte büyük sıkıntılarla karşılaştığı anlarda bile ulusal çıkarlar doğrultusunda tek bir vücut, tek bir kalp olma özelliğini göstermiştir."

Yorumda, Yunan televizyonunda yayınlanan bir yorumda "Ege'de Yunan karasularının 12 mile çıkarılmasından ve Montrö Boğazlar sözleşmesinin değiştirilmesinden söz edildiği ve bu amaçlara ulaşmak için Türkiye'ye karşı Batı'nın ve Doğu'nun büyük güçlerinden yararlanılması gereğinin vurgulandığı, bunun için her yönden destek sağlama amacının güdüldüğü belirtiliyor.

Yorum şöyle devam ediyor: 'Türkiye'yi ve Yunanistan'ı yakından ilgilendiren ortak sorunlar hakkında Yunan basın ve yayın organlarının ciddiyetle bağdaşmayan yayınlar yapması ve Türkiye'yi suçlamaları aslında ilk kez görülen bir olay değildir. Ne var ki son aylarda giderek yoğunlaşan benzer haber ve yorumlarla, Yunan siyasilerinin demeçleri, bazı dış çevrelerce Türkiye hakkında kendi emellerini gerçekleştirmek için zaman ve zemin arandığı izlenimini vermektedir."

"Türk basın-yayın organlarında ve kültürel yaşamında, aynı ciddiyetten uzak tutumun görülmemesi ulusumuzun sorumlu ve olgun karakterinin bir simgesidir. Türkiye'nin her düzeyde gösterdiği bu olgun ve barışçı yaklaşıma ne yazık ki Yunanistan tarafından olumlu bir karşılık gösterilmemektedir.

"Gerçekten de Türkiye ile Yunanistan arasında bazı önemli sorunlar vardır ve bu sorunlar ortak çıkarlardan daha önemli değildir. Ne var ki bu sorunların barışçı yollardan çözümü için ilk adım Montrö'de iki ülke başbakanlarının görüşmelerinin gerçekleştirilmesinde olduğu gibi daima Türkiye'den gelmiştir."

Kıbrıs' ta karşılıklı suçlamalar yapılıyor

LEFKOŞE (AA)

Kıbrıs Rum Yönetimi Dışişleri Bakanlığı Genel Müdürü Yorgo Belagiyas, Türklerin Adayı taksim edeceklerini öne sürerek, "silahlı savaşa kadar varacağız" dedi.

Rumca haftalık Asırmatos gazetesinin haberine göre, Belagiyas, bu konuşmayı, New York'ta Rum kuruluşlarının katıldığı bir toplantıda yaptı.

Gazeteye göre Belagiyas,

"Türkler, Adayı taksim edeceklerini gösteren bir dizi girişimlere başladılar. Ayrı bir devlet ilan ettikleri takdirde, kendilerini tanıyacak 15 ülke bulunduğunu söylüyorlar. Taksime doğru gittiklerini gösteren belirtiler var" dedi.

Öte yandan, Kıbrıs Türk Toplumu Lideri Rauf Denktaş, Rum yönetimi sözcüsünün, Birleşmiş Milletler Genel Sekreteri Kurt Waldheim'ın ağustos ayında öneride bulunmadığına ilişkin açıklamasını yanıtladı. Denktaş, Rum Toplumu Lideri Kipriyanu ile yapılan 19 Mayıs Anlaşmasının, sorunun çözümü için Lefkoşe'de tarafların iyi niyetli çabalar harcamasını ve bu görüşmeleri baltalayıcı her girişimden kaçınmalarını öngördüğünü hatırlattı ve şöyle dedi:

İsrail Dışişleri Bakanı Dayan istifa etti

KUDÜS (THA)

İsrail Dışişleri Bakanı Moşe Dayan'ın istifa ettiği açıklandı.

İsrail'in yeni yerleşim merkezleri kurma kararına karşı çıkan Moşe Dayan'ın istifa haberi ordu radyosunda yayınlanırken resmi açıklamanın hükümetin toplantısından sonra yapılacağı bildirildi.

Hua Guofeng Federal Almanya' ya geldi

PARİS

Çin Komünist Partisi Başkanı ve Başbakan Hua Guofeng, altı günlük Fransa gezisini tamamlayarak dün Federal Almanya'nın başkenti Bonn'a gitti.

Boeing 707 uçağı ile Bonn'a giden Çin Komünist Partisi Başkanı ve Başbakan Hua Guofeng'e Başbakan yardımcısı Yu Giuli ve Dışişleri Bakanı Huang Hua eşlik etti.

Boon'da resmi bir törenle karşılanan Hua Guofeng Federal Almanya'da da bir hafta kalacak.

Enver Sedat, kendisinden 3236 yıl önce yaptığı barış anlaşmasıyla tanınan II. Ramses'in mumyasını inceliyor.

ÖLÜMÜNDEN 3200 YIL SONRA PARİS' TE TEDAVİ EDİLEN

II.Ramses' in mumyası yeniden Kahire Müzesine kondu

●Hititler' le "Kadeş Anlaşma"sını yapmasıyla tanınan II. Ramses' in mumyasını Kahire' ye getirilişinde Mısır Devlet Başkanı Enver Sedat karşıladı

DIŞ HABERLER SERVİSİ

Mısır firavunlarının en ünlülerinden II. Ramses'in mumyası, Paris'te gördüğü 3 yıllık bir "tedaviden" sonra yeniden Kahire'deki Mısır Müzesine kondu.

II. Ramses'in mumyası, 3 bin yıldan fazla içinde bulunduğu Ebu Simmel tapınağından çıkarıldıktan sonra, çeşitli bakterilerin etkisi sonucu belirgin ölçüde çürümeye yüz tutmuştu. Bu nedenle Paris'te 3 yıllık bir tedavi gören mumya, şimdi eskisi kadar "sağlıklı" bir durumda bulunuyor. Mumyanın çürümesine yol açan 50'den fazla türde bakteri en son bilimsel yöntemlerle yok edildi.

67 yıl gibi oldukça uzun bir süre krallık yapan II. Ramses, bundan tam 3236 yıl önce. M.Ö. 1258 yılında Hititler'le Kadeş Anlaşmasını yapması ve 20 yıl süren bir savaşı sona erdirmesiyle ünlüdür. Hitit Kralı Hattusil ile II.Ramses arasındaki anlaşma, her iki tarafın, birbirlerinin topraklarını ihlâl etmemelerini öngörüyordu.

II.Ramses'in mumyası, Kahire'de Mısır Devlet Başkanı Enver Sedat tarafından karşılandı. Sedat, II.Ramses'in, 32 yüzyıl önce, düşmanı Hititlerle bir barış anlaşması yaptığını açıklayan plaketi okuduğunda, çevresindekilere dönerek anlamlı bir şekilde başını salladı ve "İyi, iyi" diye konuştu. Anlaşılan, Sedat kendisinin uzun bir süredir savaş halinde bulunduğu İsrail'le yaptığı Camp David Anlaşmasını, II Ramses'in yaptığı Kadeş Anlaşmasına benzetiyordu.

Brejnev'in önerisi...Avrupa'daki yankıları...NATO'nun modernleştirilmesi...

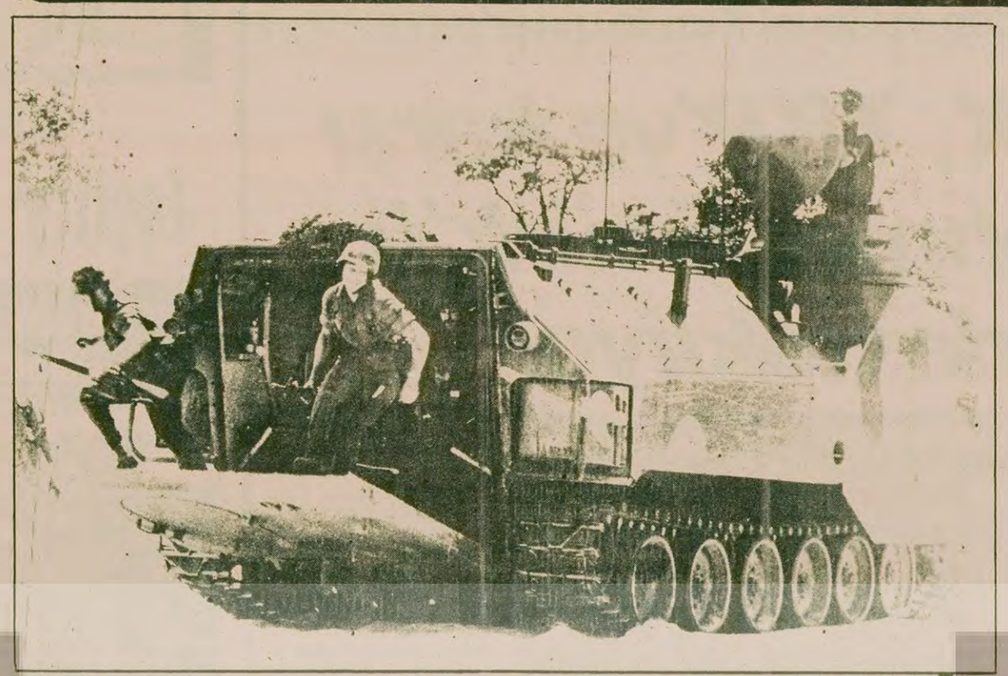

NATO kuvvetleri. Batı Avrupa Sovyet askeri gücü karşısında NATO'nun modernleşmesini tartışıyor.

İngiltere Savunma Bakanı: "NATO'nun modernleştirilmesi zorunlu"

●Tito, İtalya' yı Sovyet tehlikesine karşı uyardı

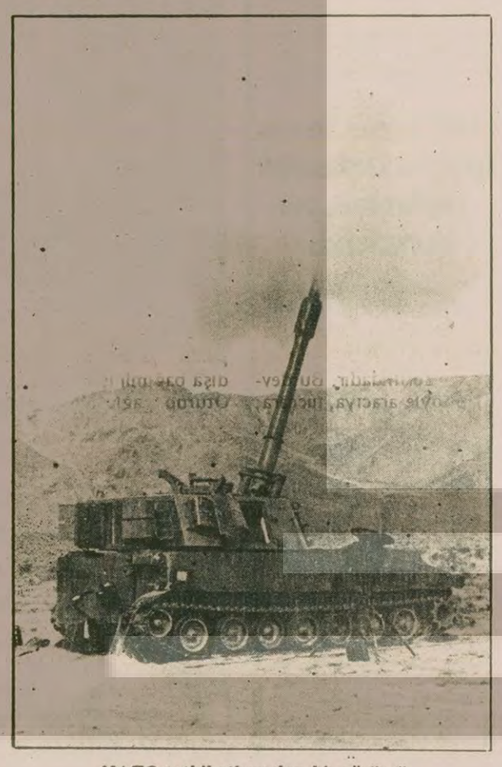

NATO tatbikatlarından bir görüntü.

DIŞ HABERLER SERVİSİ

İngiltere Savunma Bakanı Francis Pym, Varşova Paktı ülkelerinin askeri güç alanında kaydettikleri büyük artışın, NATO ülkelerinin nükleer silahlarının modernizasyonunu zorunlu kıldığını açıkladı.

Londra'da bir toplantıda konuşan İngiltere Savunma Bakanı Pym, Varşova Paktı ülkelerinin nükleer güçlerini önemli ölçüde artırmaları karşısında, NATO ülkelerinin de gerektiğinde caydırıcılığını gösterebilmesinin, bu konudaki seçenekleri zamanında geliştirmesine bağlı olduğunu söyledi.

İttifakın konvansiyonel kuvvetinin önemine de değinen İngiltere Savunma Bakanı Pym, "Yeterli seviyede konvansiyonel bir kuvvet bulunmadığı takdirde, tamamen nükleer silahlara bağımlı kalmak sorunlar doğuracaktır" dedi.

Bu arada, gelecek hafta Kanada'nın başkenti Ottowa'da başlayacak NATO ülkeleri parlamenterler toplantısında Batı Avrupa'da nükleer silahların modernizasyonunun ele alınacağı açıklandı.

NATO ülkeleri parlamenterler toplantısında, Birleşik Amerika ve Sovyetler Birliği arasında stratejik silahların sınırlandırılması (SALT-2) konusunda imzalanan anlaşmanın görüşüleceği de belirtildi.

TİTO'NUN UYARISI

Öte yandan İtalyan Devlet Başkanı Pertini'nin Yugoslavya'ya yaptığı ziyaret sırasında Tito'nun, İtalyanları Sovyet tehlikesine karşı uyanık olmaya çağırdığı bildiriliyor.

Haberi veren DİE WELT gazetesi muhabiri Carl Gustav Ström'ün konuyla ilgili bir yorumunda, Tito ve Hua Guafeng gibi devlet adamlarının uyarma konusunda bu derece duyarlı davranmalarının Sovyetler Birliği'ndeki sistemi bazı Batılı saf devlet adamlarından daha iyi tanımalarından kaynaklandığını söylüyor.

Haberde Tito'nun, İtalyanları, yeni füzelerin yerleştirilmesi konusunda olumlu tavır almaya çağırdığı ve Brejnev'in pusuyu andıran barış girişimleine kanmamalarını istediği bildiriliyor.

NATO Genel Kuruluna katılacak Türk parlamento heyeti Kanada'ya gitti

ANKARA (ÖZEL)

Kuzey Atlantik Assamblesi'nin 25' inci Genel Kurul toplantısına katılacak Türk parlamento Heyeti, Kanada'ya gitti.

On kişiden oluşan Türk parlamento heyetine başkanlık eden Senatör Muhsin Batur, Genel Kurulda, geçen bir yıllık çalışmanın değerlendirileceğini ve NATO'nun çeşitli sorunlarının görüşüleceğini bildirdi.

Kuzey Atlantik Assamblesi'nin 25' inci Genel Kurul toplantısı, 22-27 Ekim günleri arasında Kanada'nın başkenti Ottowa'da yapılacak.

ABD Savunma Bakanı Tokyo' da bir basın toplantısı düzenledi

Sovyetler Birliği Pasifik' e kuvvet yığıyor

●ABD Savunma Bakanı Harold Brown, ülkesinin de Pasifik Okyanusunda gücünü artıracağını söyledi

DIŞ HABERLER SERVİSİ

Birleşik Amerika Savunma Bakanı Harold Brown, Sovyetler Birliği'nin Pasifik Okyanusu'nun batı bölgesine asker ve silah yığdığını, Birleşik Amerika'nın da bu bölgede gücünü artıracağını söyledi.

Resmi bir ziyaret için Japonya'nın başkenti Tokyo'da bulunan Birleşik Amerika Savunma Bakanı Brown, düzenlediği basın toplantısında, Pasifik Okyanusu bölgesinde yeterli düzeyde kuvvet bulundurmalarının Birleşik Amerika ve müttefikleri için büyük önem taşıdığını belirtti.

Harold Brown, Çin Halk Cumhuriyeti'ne silah satmayı düşünmediklerini de bildirdi.

Brown, Birleşik Amerika'yla Çin Halk Cumhuriyeti arasında askeri bir işbirliğinin sözkonusu olamayacağını söyledi.

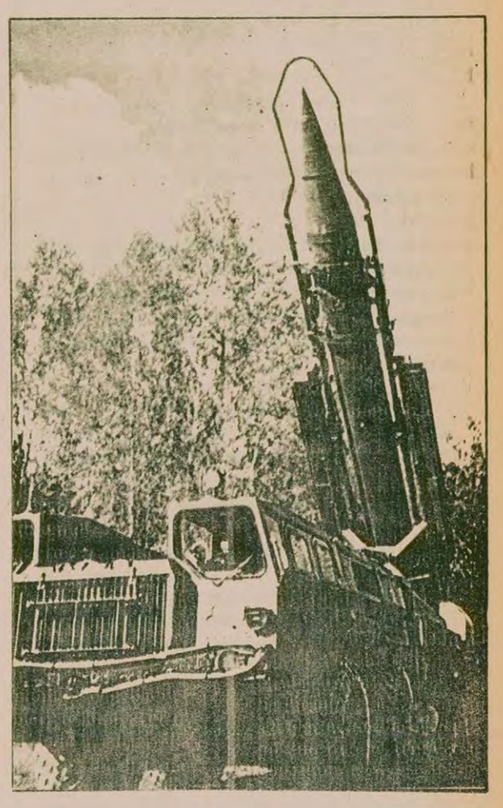

Bir Sovyet füzesi

ZAFER TOKER FRANKFURT

FEDERAL ALMANYA ORTA MENZİLLİ FÜZELERİ YERLEŞTİRMEYE HAZIR

ZAFER TOKER (FRANKFURT)

Federal Alman Meclisinde temsil edilen dört parti, (SPD, CDU, CSU, SDP) hükümetin savunma tasarısını onayladı.

Partilerin dışişleri ve savunma ile görevli tüm Meclis komitelerinin katıldığı bir oturumda beklenenden çok yüksek bir oy çoğunluğu ile savunma tasarısı ç onaylandı. Savunma tasarısının temelini, NATO'nun orta menzilli füzelerinin modernleştirilmesi ve buna paralel olarak silahsızlanma görüşmelerinin Sovyetler Birliği ile yürütülmesi oluşturuyor. Hükümet çevrelerinden edinilen bilgiye göre, Sosyal Demokrat Parti yöneticilerinden bazılarının hükümetin savunma tasarısını olumsuz değerlendirmesine karşın, tüm partilerin oy birliği içinde olmalarının çok anlamlı olduğu vurgulanıyor.

Oturumda Dışişleri Bakanı Genscher, Savunma Bakanı Apel ve Genel Kurmay Başkanı Brandt'ın yaptıkları konuşmalardan sonra özellikle şu noktalar üzerinde fikir birliği sağlandı:

NATO'nun Federal Alman hükümetinin planlarına göre etkili bir silahlanmasının ele alınması; silahların modernleştirilmesine paralel olarak, silahsızlanma siyaseti çerçevesinde Sovyetler'e ölçülü bir teklifte bulunulması.

Birinci maddeye göre, yeni füzelerin üretimi ve bu füzelerin NATO ülkelerine yerleştirilmesi konusunda Federal Alman hükümeti kesin tavrı belirtmiş oluyor.

Bu arada konuyla ilgili olarak bir açıklama yapan SPD Başkanı Brant, Brejnev'in Doğu Berlin'de yaptığı teklifin ciddiye alınması için yeniden çağrıda bulundu. BBC Televizyonuna da bir demeç veren Brandt, "Hayalcilik yapmamak ve daima tetikte olmak gerek" dedi.

Brüksel

HADİ ULUENGİN

BELÇİKA, BREJNEV'İN ÖNERİSİNE HENÜZ CEVAP VEREMEDİ

Sovyetler Birliği Devlet Başkanı Leonid Brejnev'in çeşitli Batı Avrupa ülkelerine, bu arada Belçika'ya gönderdiği, Orta Avrupa'ya Amerikan "Pershing-2" ve "Cruise" füzeleri yerleştirilmemesi konusundaki mektubu kamuoyunda tartışılıyor.

Belçika Başbakanı Vilfrid Martens, önceki gün Mecliste konuya ilişkin olarak yaptığı konuşmada, hükümetin füzelerin yapımı ve ülke topraklarına yerleştirilmesi konusunda bir karar almadığını söyledi.

Marteus, "Savaş alanında kullanılacak orta menzilli nükleer silahlar konusunda hükümet şimdiye kadar herhangi bir karar almış değildir. NATO çerçevesi içinde 1979 yılı sonuna kadar alınması öngörülen karara bağlı olarak uluslararası görüşmeler yapılacaktır. Gerekli zamanda hükümet kararını saptayacak ve parlamentoya bildirecektir" şeklinde konuştu.

Marteus'in basın sözcüsü ise Brejnev'in mektubunun içeriği hakkında bilgi vermekten kaçındı ve mektubun daha önce diğer Batı Avrupa ülkelerine gönderilen mektuplarla aynı nitelikte olduğunu doğrulamakla yetindi. Belçika başkentindeki çeşitli siyasi gözlemciler "Pershing-2" ve "Cruise" füzelerinin Belçika topraklarına yerleştirilmesi sorununun hükümetteki koalisyon üyesi partiler arasında sürtüşmelere yol açabileceğine işaret ediyorlar.

Özellikle daha önce yapımı öngörülen nötron bombası konusunda Rusya'nın aynı taktiği izlemiş olması ve "Pershing 2"lerle "Cruise"lerin üretilmesini durdurmak için diğer Doğu Avrupa ülkeleri, gerek Batıdaki Moskovacı parti ve gruplar aracılığı ile aynı nitelikte çok yanlı bir saldırıya hazırlanması, çeşitli siyasi gözlemciler ve Batılı gazeteler tarafından "ikinci nötron bombası filminin senaryosu hazır" şeklinde yorumlanıyor.

NİYAZİ TERZİ - LAHEY

HOLLANDA, SAVUNMA BÜTÇESİNİ ARTIRIYOR

Hollanda hükümeti, parlamentoya sunduğu 1980 bütçe tasarısında, milli savunmanın yüzde 3 kadar artırılması ön görülüyor. Buna göre geçen yıl 10,833 milyon Florin olan savunma harcamalarında bu yıl 600 milyon Florinlik bir artış öngörülüyor. Hükümet ve bazı muhalefet partileri bu artışı mümkün olduğu kadar kısmak gerektiğini söylüyorlar. Bütçeyi parlamentoya sunan Savunma Bakanı Scholten "Rusya zaman geçtikçe daha hızlı saldırabilir" dedi. Dünya durumunun kısa bir değerlendirmesini yapan Bakan, bu ortamda savunmamızı güçlendirmek zorundayız" şeklinde konuştu.

600 milyon Florinlik milli savunma harcamaları artışı, Batı Avrupa'ya yönelik Sovyet "SS-20" füzelerine karşı NATO üyesi ülkelerde geliştirilmesi ve yerleştirilmesi düşünülen taktik nükleer füzeler için yapılacak harcamaları kapsamıyor.

"ÖNCE SALT-2 ONAYLANSIN"

Parlamentoda milli savunma bütçesi üzerine tartışmalar sırasında, "Avrupa'da SS-20 füzelerine cevap" sorunu da ele alındı. Parlamentonun çoğunluğu, "önce SALT-2 bir sonuca bağlansın, ondan sonra bu konuyu ele alalım" görüşünde birleşti. Böylece Avrupa'nın savunmasını, Amerika ile Rusya arasındaki görüşmelere terk etme anlayışı yeniden ağırlığını gösterdi.

Teslimiyetçiler daha da ileri giderek, NATO'nun Aralık ayında yapılacak Dışişleri Bakanları Brüksel Toplantısına, bu konunun ele alınacağını hatırlatarak görüşmeleri erteleme önerisini getirdiler. Bu öneriye parlamentonun çoğunluğu katıldı. Ana Muhalefet Partisi Emek Partisi ile Hıristiyan Demokrat Partinin çoğunluğu bu kararı onaylarken, Hıristiyan Demokratların koalisyon ortağı Özgürlük ve Demokrasi için Halk Partisi (ÖDHP) bu tutumu kınadı. Vakit geçirilmemesini isteyen ÖDHP'liler, Avrupa'da Rusya'ya karşı nükleer cevap bulunmasını" istiyorlar. Ana muhalefet partisi ile iktidar çoğunluk partisi olan Hıristiyan Demokrat Partinin önemli bir kısmı birçok konuda anlaşarak, Van Agt hükümetini düşürüp yeni bir koalisyon kurmayı tasarlıyorlar. Böylece direnmeci parti olan ÖDHP'yi saf dışı etmeyi amaçlıyorlar. Bütçe görüşmelerinde hükümeti düşürme isteği, Hıristiyan Demokrat Parti içinde yoğun tartışmalara yol açtı. Hıristiyan Demokrat Parti içindeki direnmeciler hükümetin düşürülmesini şimdilik engellediler. Van Agt hükümeti teslimiyetçi olmakla birlikte, içinde Dışişleri Bakanı Van der Klaauw gibi direnmecileri barındırıyor. NATO Dışişleri Bakanları Brüksel Aralık aynı toplantısından sonra, hükümetin düşşebileceği bildiriliyor.

HÜKÜMET BREJNEV'İN ÖNERİLERİNİ OLUMLU BULDU

Brejnev'in Doğu Almanya'nın 30.kuruluş yıldönümünde yaptığı konuşmada "Doğu Almanya'daki tank ve asker sayısını indirme" önerisini teslimiyetçi hükümet yine Brejnev'in yarattığı hayal dünyasına kapılarak "olumlu bulduğunu" açıkladı. Dışişleri Bakanlığının bir sözcüsü de Lahey'de yaptığı açıklamada hükümetin resmi görüşünü bildirdi.

örse çekiç

Gülay Göktürk

Sendikacı Ahmet Bey

Bugün size ilginç bir sendikalaşma öyküsü anlatmak istiyorum.

Olay, İstanbul'un konfeksiyon atolyelerinden birinde cereyan ediyor.

Cağaloğlu'nda 90 kadar işçinin çalıştığı bu atölyede işçiler uzun süredir sendikalaşmak istemektedir. Bu işkolunda faaliyet gösteren sendikaları araştırırlar ve sonunda Tekstil'e gitmeye karar verirler.

Tekstil Sendikasına gidip dertlerini anlatırlar. Sendika biraz süre ister. İkinci gidişlerinde ise çok şaşırtıcı bir cevapla karşılaşırlar

"İyi ama, siz zaten sendikalısınız. Çağrı yapılmış, yetki alınmış, belki sözleşme bile imzalanmış."

"Peki hangi sendikada örgütlüymüşüz?"

"Türkiye Giysi-İş Sendikasında"

Sendikalaşmak için gidip de sendikalı olduklarını öğrenen işçiler şaşkınlık içinde geri döner gelirler.

Kimmiş bu Giysi-İş denen sendika, nasıl yapmış etmiş de bir tekimizin bile haberi olmadan bu işi pişirmiş, kotarmış diye araştırmaya başlarlar. Ve kısa bir araştırma sonucu, sendikacı Ahmet Beyin ilginç öyküsünü ortaya çıkarırlar.

Efendim, bütün hikaye, atölyelerine zaman zaman gelip giden ve her gelişinde 5-6 bin liralık bir alışveriş ile birlikte patronla kısa bir görüşme yapmayı adet edinen "müşteri" Ahmet Beyin başının altından çıkmıştır.

Ahmet Bey Türkiye Giysi-İş adlı tabela sendikasının Genel Başkanıdır. Bu zatın çok pratik ve ilginç bir çalışma tarzı ve bu pratik çalışma tarzı sayesinde sahip olduğu Levent'te, Merter'de birer apartman katı ve diğer bazı gayrimenkulleri vardır.

Ahmet Bey, arasıra Cağaloğlu'nun küçük atölyelerinin bulunduğu arka sokaklarında yürüyüşe çıkar. Tabelalara baka baka yürürken, sendika girmediğini tahmin ettiği birkaç işyerini gözüne kestirip, tabeladan telefon numarasını küçük cep defterine not eder. Sonra Aksaray'daki bürosuna gelir ve aldığı telefon numaralarına sırayla telefon eder.

"...Giyim Sanayii mi efendim?"

"Beyefendi, sizinle önemli bir hususu görüşmek için aramış bulunuyorum. İşyerine filanca sendikanın girmek üzere olduğundan herhalde haberiniz yoktur. Ve sözkonusu sendika örgütlenmeyi başarırsa başınıza ne büyük belalar açacağını da herhalde tahmin etmiyorsunuzdur. Ama sizinle görüşür, anlaşır ve elbirliği ile sendikalaşırsak, böyle belaları defedebilir ve hiç şüphe yok ki karşılıklı olarak büyük yararlar sağlayabiliriz."

Sendika lafıyla tüyleri ürperen işveren, derhal Ahmet Beyi buyur eder. Ahmet Bey, gider, bordrolar ortaya çıkarılır, bordrolar üzerinde işçi sayısı kadar sahte üye fişi hazırlanır. Çağrı yapılır, yetki alınır sözleşme imzalanıp işler iki seneliğine bağlanır. Böylece Ahmet Bey her ay başı, komisyonunu alırken, işveren de gerçek bir sendikanın işyerine girmesi korkusundan uzak, yatağında rahat uyur.

Taa ki, işçi uyanıp, sendikalı olduğunu keşfedene(!) ve Ahmet Beyin başına dikilene kadar.

Ahmet Bey, bu gibi durumlarda da son derece esnek ve pratiktir. İşçiler biraz sıkıştırıp, "Sen kimden yetki aldın? Bizi ne zaman üye yaptın" diye zorladı mı, işi hiç yokuşa sürmeden daktilonun başına geçip, "Filanca iş yeri için aldığım yetkiden vazgeçiyorum" diye bir belge yazmaya koyulur. Bu işi sık sık yapmak sorunda kaldığı için hayli alışıktır. Ne diye diretsin ki, örgütlemek için sırtı mı terlemiştir? Binlerce küçük atölye ve onbinlerce sendikasız işçi örgütlenmek için onu beklemektedir. Biri giderse, geride bini vardır.

İşçiler yetki devri belgesini ceplerine koyup Aksaray'daki bürodan çıkınca, Ahmet Bey de paltosunu giyer, küçük cep defterini cebine koyup sendikal faaliyete koyulur.

Duyduğumuza göre, geçtiğimiz hafta sonu, sendikacı Ahmet Bey, yukarıda anlattığımız türden birkaç yetki devri belgesi vermek zorunda kalmıştır. Bu yüzden herhalde bugünlerde Cağaloğlu'nda dolaşmaktadır. Eğer bu günlerde, Cağaloğlu'nda elinde ufak bir cep defteri ile kafası yukarda tabelalara bakan birine rastlarsanız, kiralık yer arayan biri sanmayın. Bilin ki o Ahmet Beydir.

İ.E.T.T İŞLETMELERİNDEN

26 TON HURDA KOLON

MÜTEAHHİT NAM VE HESABINA

SATILACAKTIR

1— Yukarıda yazılı ve Levent Ambarında bulunan hurda Kolonlar mektupla fiyat ve teklif isteme usulü ile müteahhit nam ve hasabına satışa çıkarılmış olup, teklif mektupları teklif edilecek bedelin şartnamede yazılı nisbetine göre hesap edilecek teminat ile birlikte 5.11.1979 Pazartesi günü saat 15.30'a kadar Metrohan 4.cü katta bulunan Levazım Müdürlüğü Satış Şefliğine elden teslim edilecektir.

2— Şartnameler bedelsiz olarak Satış Şefliğinden temin edilebilir.

(Basın: 22957—1123)

Maden-İş Genel Kurula giderken

DİSK, TKP'ye karşı Mehmet Ertürk'ü destekliyor

- DİSK'in Ertürk'ü desteklemesi ile, Maden-İş kongresinin DİSK-TKP çatışmasına dönüşmesi bekleniyor
- Olağanüstü Kongre yerine, yeni delege seçimi ile Erken Genel Kurula gidilmesi. Ertürk kanadının başarısı olarak değerlendiriliyor

İŞÇİ SERVİSİ

Maden-İş Sendikasının son Genel Yönetim Kurulu toplantısında alınan erken genel kurul kararından sonra, DİSK Genel Merkezinin de Maden—İş'teki kanatlar mücadelesi ile doğrudan ilgilenmeye başladığı ve DİSK'in TKP-Ertürk çatışmasında Ertürk'ü desteklemeye hazırlandığı bildiriliyor. Öte yandan, Ertürk ile Daysal grubu arasında, genel kurula katılacak delegelerin seçimi konusundaki mücadele de Ertürk kanadının başarısı ile sonuçlandı. Genel Yönetim Kurulunda Daysal grubunun son kongreye gelen eski delegelerle olağanüstü genel kurul yapılması isteğine karşılık, Ertürk'ün yeni delege seçimi ile erken genel kurula gidilmesi isteği kabul edildi.

DİSK-TKP ÇATIŞMASINA DÖNÜŞÜYOR

DİSK Genel Merkezinin, Maden-İş'te ortaya çıkan kanatlar mücadelesinde Ertürk'ün arkasına geçmesi üzerine Maden-İş Genel Kurulunda ortaya çıkacak çatışmanın yeni boyutlar kazanması bekleniyor. DİSK'in Ertürk'ü desteklemesiyle, bir DİSK-TKP çatışması halini alması beklenen Maden-İş Genel Kurulu, bu açıdan DİSK-TKP ilişkilerinin bundan sonraki gelişmelerini de yakından ilgilendiriyor. Bilindiği gibi DİSK içinde bir çevre, uzun bir süre Maden-İş'e karşı DİSK'in kontrolünde yeni bir sendika oluşturmak için çalışmış, ancak daha sonra bu çalışmalara ara verilmişti. Şimdi DİSK'in, Ertürk kanadını desteleyerek TKP'yi Maden-İş içinde geriletmek ve tek tip tüzüğün kabul edilmesi ile mevziler kazanmak şeklinde bir strateji izlediği görülüyor. Ayrıca, Maden-İş Genel Kurulunda alınacak sonuca göre, DİSK'in de olağanüstü bir genel kurula gitmesi olasılığının artabileceği üzerinde duruluyor.

OLAĞANÜSTÜ MÜ, ERKEN Mİ?

Maden-İş Genel Yönetim Kurulunda Ertürk grubu ile Daysal grubu arasındaki en önemli mücadele konularından biri olan, "Erken genel kurulmu, yoksa olağanüstü genel kurul mu" tartışmasının Ertürk kanadı lehine sonuçlandığı ve sendikanın erken genel kurula gideceği öğrenildi. Yönetim Kurulundaki tartışmalar sırasında Daysal, sendikanın 1977 kongresine katılan eski delegelerle olaganüstü genel kurula girilmesinde diretmiş, Ertürk ise, yeni delege seçimi yapılmasını ve erken genel kurula gidilmesini istemişti. Genel Kurulun eski delegelerle yapılması halinde, şu anda yönetim kademelerine hakim durumda olan Daysal'ın kesin üstünlük sağlayacağı ve Ertürk kanadını rahatça tasfiye edebileceği biliniyordu. Bu konuda yapılan tartışmalar sonucunda, erken genel kurul kararı verilmiş olması, Ertürk kanadının kongre öncesi kazandığı bir başarı olarak değerlendiriliyor.

TKP DOSYA HAZIRLIYOR

Bu arada, Maden-İş'teki TKP'lilerin, Genel Kurul'da Ertürk'ü yıpratmak için bir dosya hazırladıkları öğrenildi.

TKP'nin 1975-79 yılları arasında DİSK ve Maden-İş içinde giriştiği çeşitli eylemlerin sorumluluğunu tek başına Ertürk'ün sırtına yıkmak ve TKP'yi temize çıkarmak amacı taşıyan bu dosyanın 1977'deki DİSK baskını dahil çeşitli olayları kapsadığı belirtiliyor.

Karaman Belediyesi işçileri grevi kararlı bir şekilde sürdüreceklerini söylüyorlar

Karaman Belediye işçileri 16 aydır grevdeler

Belediye Başkanı grev çadırını sökmeye kalkınca kavga çıktı

- 2 işçinin yaralandığı saldırının başını ÜGD'li İbrahim Öztürk çekti

KARAMAN (ÖZEL)

Karaman Belediyesinde birbuçuk ay önce başlayan grev devam ederken, AP'li Belediye Başkanı yanına ÜGD'lileri de olarak grevci işçilere saldırdı. Saldırıda 2 işçi yaralandı.

AP'li Belediye Başkanı Kerim Kılınç grev çadırını sökmek bahanesiyle grev yerine geldi. İşçiler grev çadırını sökmeyince, Belediye Başkanı yanındakilerle birlikte işçilere saldırdı. Saldırının başını Karaman'da Deli Petro lakabıyla tanınan ÜGD'li İbrahim Öztürk'ün çektiği görüldü. Belediye Başkanı saldırı olayına bazı zabıta memurlarını ve Fen İşlerinde çalışan bir kısım işçiyi de alet etmek istedi.

Saldırı sonucu Veli Yücetaş ve Mustafa Erkmen adlı 2 işçi çeşitli yerlerinden yaralandılar.

Belediye Başkanının MHP ve ÜGD gibi kuruluşlardan etkilenerek saldırıya giriştiğini belirten işçiler, saldırılardan yılmayacaklarını, birbuçuk aydır yatıp kalktıkları grev çadırını anlaşma sağlanana kadar koruyacaklarını açıkladılar.

1500 Sıtma Savaş işçisini kapsayan toplusözleşme imzalandı

ANKARA (ÖZEL)

Sağlık ve Sosyal Yardım Bakanlığına bağlı çeşitli işyerlerinde çalışan 1500 sıtma savaş işçisi için DİSK'e bağlı Devrimci Sağlık-İş Sendikası ile Bakanlık arasında toplu iş sözleşmesi imzalandı. Hatay, Gaziantep, Urfa, Antalya Bölge Başkanlıkları ile bağlı şube şefliklerinde çalışan işçilerin yararlanacağı sözleşme ile işçiler yeni haklar kazandı.

Buna göre, mevsimlik işçilerin iş akitleri feshedilmeyecek, yeni sezonda tekrar işe alınacaklar ve sezon dışındaki sürede izinli sayılacaklar. Ayrıca, bütün parasal ödemeler, yardımlar, kıdem tazminatlarının hesabında bir sezon, bir yıl olarak kabul edilecek.

Çalışma saatinin haftada 40 saat olarak belirlendiği sözleşme ile işçilerin ücretlerine ayda 4 bin 590 lira zam ve çeşitli sosyal haklar da eklendi.

GÜMRÜK VE TEKEL BAKANLIĞI GÜMRÜK MUHAFAZA MEMURLARI YARDIMLAŞMA DERNEĞİ TÜZÜĞÜ

MADDE 1: Derneğin adı, merkezi ve adresi:
A—) DERNEĞİN ADI: GÜMRÜK MUHAFAZA MEMURLARI YARDIMLAŞMA DERNEĞİ — kısa adı GÜM.MUH.DER.dir.
B—) DERNEĞİN MERKEZİ: İstanbul, gerekli gördüğü yerde şube açar.
C—) DERNEĞİN ADRESİ: Beyoğlu Kazası, GalataMah. Mumhane Sok.No:62.64
MADDE 2: DERNEĞİN AMACI VE BU AMACIN GERÇEKLEŞTİRİLMESİ:
A—) DERNEĞİN AMACI: Üyeleri arasında yardımlaşmayı sağlar.
B—) BU AMACIN GERÇEKLEŞTİRİLMESİ İÇİN YAPACAĞI FAALİYETLER
1— Meslek onurunu, birlik ve beraberlik ruhunu ve hizmet anlayışını korur, savunur ve geliştirir.
2— Meslek, bilgi ve uygulama sonuçlarına ilişkin yayınları toplar, depolar ve üyelerinin yararına sunar.
3— Üyelerinin meslekî ve sosyal çalışma ve yaşam alanındaki karşılaştıkları sorunlarının çözümüne yardımcı olmak amacı ile ilgili kaynakları araştırarak, bu konularda uzmanlarla temas kurar ve ilgili bilgilerin yayınlatılmasına yardımcı olmaya çalışır.
4— Üyelerin her türlü yasal hak ve hukuklarının korunması, gözetilmesi ve koğuşturulmasına yardımcı olur.
5— Üyeleri arasında haberleşme ve bilgi alışverişini sağlamak, derneğimiz genel önerilerini ilgili mercilere duyurmak, uzmanlardan sağlanan bilgileri yayınlamak için bir bülten yayınlar.
6— Üyelerine karşılıklı ve karşılıksız olmak üzere derneğimiz imkanları nispetinde sosyal yardımlar yapmak.
7- Araştırma ve inceleme kurulu kurarak çalışmalarını bültenler halinde yayınlar (Kitap, broşür vs.)
8— Yayınlanmış eserleri inceler ve üyelere tanıtır.
9— Bir satış bürosu kurarak bunların üyelere dağıtımını sağlar.
10— Dernek faaliyetleri ile ilgili konularda, toplantılar, seminerler ve konferanslar düzenler, yapılan toplantı ve konferanslara katılır.
11— Bir danışma ve hukuk bürosu kurarak üyelerinin sorunlarının çözümüne yardımcı olur.
12— Bir dernek lokali açarak üyelerinin boş zamanlarının değerlendirilmesine yardımcı olur ve işletmesini yaparak derneğe gelir sağlar.
MADDE 3: DERNEĞİN YAPACAĞI SOSYAL YARDIMLAR:
A—) KARŞILIKLI OLARAK YAPILACAK YARDIMLAR:
1— Borç Para Yardımı: Miktar ve vadesi her yıl Genel Kurulda tespit edilen miktarda üyelerine borç para yardımı yapar. Borç para Gümrük Muhafaza kadrolarında bulunan iki memurun kefaletiyle verilir. Borçlunun ve kefillerinin maaşlarının mahcuz olmaması gerekir. Daha evvelden borç para alan üyeye borcu ödenmeden ikinci defa borç para verilmez. Üyelik müddeti altı aydan az olan üyelere borç para verilmez.
2— Görev gereği İstanbul'a gelen, İstanbul'da geçici olarak kalacak olan tüm Gümrük Muhafaza kuruluşu görevlilerine ucuz ve temiz yer temin eder. Bunun için gerekirse bünyesinde bir misafirhane oluşturur.
B—) KARŞILIKSIZ OLARAK YAPILACAK YARDIMLAR:
1— Ölüm Yardımı: Üyenin vefatı halinde, üyenin giriş beyannamesinde belirttiği şahsa veya kanuni varislerine (EK-1) cetvelde gösterilen ölüm yardımı yapılır. Bu yardım üyenin vefatı tarihinden itibaren bir yıl içinde alınmazsa ödenmez. Üyenin ana, baba, eş ve çocuğunun ölümü halinde 500.-TL karşılıksız yardım yapılır.
2— Evlenme Yardımı: Derneğin üyelerinden evlenenlere 2000.-TL karşılıksız yardım yapılır. Evlenen üyelerden her ikisi de dernek üyesi ise yardım sadece bir üyeye yapılır. Evlenme yardımı isteğinde bulunan üye evlenme tarihinden itibaren altı ay içinde bu yardımı alması şarttır aksi halde ödenmez. Evlenme yardımı üyelik müddeti 1 yıl olan üyelere ödenir.
3— Doğum Yardımı: Derneğin üyelerinden çocuğu olanlara 500.-TL karşılıksız doğum yardımı yapılır. Doğumdan itibaren 6 ay içerisinde alınmayan yardım ödenmez, doğum yardımı üyelik müddeti 1 yıl olan üyelere ödenir.
4— Emeklilik Yardımı: Derneğin kesintisiz 5 yıllık üyesi olan ve aidatlarını muntazaman ödemiş bulunan (EK-2) cetvelde gösterilen miktarda karşılıksız olarak bir defaya mahsus olarak emeklilik yardımı yapılır. Üyelikten ayrılmış ve bir müddet sonra üyeliğe girmiş bulunan üyelerin kesintili olarak bu üyelik müddetleri birleştirilmez. En son olan ve devamlı bulunan üyelik müddeti emeklilik yardımına esas teşkil eder. Emeklilik Yardımı üye emekli olduğu yıl kendisine, vefat etmişse varislerine ödenir. Emekliye ayrıldığı tarihten itibaren bir yıl içinde üye veya varisleri tarafından alınmadığı takdirde ödenmez.
MADDE 4: YUKARIDA BELİRTİLEN SOSYAL YARDIMLARI YAPIP YAPMAMAK VEYA ÖNGÖRÜLDÜĞÜNÜ YAPMAK VEYA YARDIM MİKTARINI TESPİT ETMEK GENEL KURUL KARARI İLE OLUR
MADDE 5: DERNEĞE ÜYE OLMAK, ÜYELİKTEN ÇIKMA VE ÇIKARILMANIN ŞART VE ŞEKİLLERİ
A—) Derneğe üye olmak: Gümrük Muhafaza kadrolarında görevli, dernek kurma hakkına sahip kişiler derneğe üye olabilirler. Bunun için:
1— Türk vatandaşı olmak.
2— Medeni haklara sahip olmak.
3— Ağır hapis cezasına veya taksirli suçlar dışında 5 yıldan fazla hapis cezasına ya da yüz kızartıcı suçlardan, yahut Dernekler Kanunu ile kurulması yasak dernekler kurmak ve yönetmek suçlarından kesin olarak hüküm giymemiş olmak.
4— Derneğin giriş istem fişini doldurup imzalayarak vermek. (Bu fişi imzalayıp verenler derneğin tüzüğü hükümlerini kabul etmiş sayılırlar.)
5— Üyeliğe kabulü hakkında yönetim kurulunca karar verilmek.
B—) Üyelikten çıkma: Her üye dernekten istifa hakkına sahiptir. Bu hak kayıtlı bulunan üyenin yönetim kuruluna yazılı başvurusuyla olur. İstifa eden üyeler, istifaları tarihine kadar olan süreye ait aidatlarını ödemekle yükümlüdürler. Bu suretle istifa edenlerden derneğe tekrar üye olmak isteyenlerin, bu istekleri çıktıkları tarihten itibaren geçen süreye ilişkin aidatlarını toptan ve peşin olarak ödemeleri şartıyla eski üyelik nosu ile kabul edilir.
C—) Üyelikten çıkarılma: Derneğin amaçlarına aykırı hareket eden, derneğin onuruyla bağdaşmayacak hareketlerde bulunan, sebepsiz ve mazeretsiz olarak iki aylık aidatlarını yazılı ihtara rağmen ödemeyenlerin üyelik sıfatları yönetim kurulu kararı ile sona erdirilir. Dernekten çıkan veya çıkarılan üye, dernek kimlik belgesini vermekle yükümlüdür. Derneğe peşin olarak vermiş olduğu aidat ve dernek olanaklarından hiç bir hak iddia edemez.
Yönetim kurulu kararı ile üyelikten çıkarılan üyenin Genel Kurula müracaat etme hakkı vardır. Yönetim kurulu kararı ile üyelikten çıkarılan üye 30 gün içerisinde yazılı olarak Genel Kurula müracaatını bildirirse, Genel Kurulun kararına kadar üyelik hakları gizli kalır. Çıkarılması Genel Kurulca kaldırılan üyenin o dönem yükümlülüklerini toptan yerine getirerek üyeliği devam eder.
Genel Kurulca dernek üyeliğinden çıkartılmasına karar verilen üyelerin çıkarılma tarihleri yönetim kurulu kararı tarihini taşır. Yönetim kurulundan çıkarılma kararı alan üyeler Genel Kurul kararına kadar dernek hak ve temsil yetkilerini kullanamazlar. Ancak dinleyici olarak toplantıları izleyebilirler.
MADDE 6: ÜYELİK ÇEŞİTLERİ: Derneğin iki çeşit üyesi vardır.
1— Asil üyelik: Gümrük ve Tekel Bakanlığı Gümrük Muhafaza kadrolarında halen görevli olanlar derneğin asil üyesi olabilirler.
2— Fahri üyelik: Gümrük Muhafaza kadrolarından emekli olanlarla derneğe yararlı olacakları üç asil üyenin önerisi üzerine kabul edilenler fahri üye olabilirler. Asil üye iken emekli olanlar doğal olarak fahri üye olurlar.
MADDE 7: AİDATLAR
A) Asil üyeler yılda en az 600.-TL ve en çok 1200.-TL olmak üzere Merkez Genel Kurulunca saptanacak bir aidat öderler.
B—) Fahri üyeler: İstedikleri takdirde aidat verebilirler (Fahri üyeler yalnız dayanışma kolundan yararlanabilirler.)
MADDE 8: ÜYELİK HAKLARI: Hiç kimse derneğe üye olmağa zorlanamaz. Üyeler eşit haklara sahiptirler. Genel kurullara katılma hakkına sahip olan her asil üyenin bir oy hakkı vardır, bunu bizzat kullanır.
MADDE 9: DERNEK ORGANLARI: A—) MERKEZ ORGANLARI
1— Genel Kurul
2— Yönetim Kurulu
3— Denetleme Kurulu
4— Genel Başkan
B—) ŞUBE ORGANLARI
1— Şube Genel Kurulu
2— " Yönetim Kurulu
3— " Denetleme Kurulu
MADDE 10: GENEL KURUL
1— Derneğe kayıtlı olan asil üyelerden teşekkül eder.
2— Genel Kurul derneğin en yetkili karar organıdır.
3— Genel Kurul, her yılın nisan ayında olağan olarak toplanır.
4— Genel Kurul, yönetim ve denetim kurullarının gerekli gördükleri durumlarda veya dernek üyelerinin beşte birinin yazılı isteği üzerine olağanüstü toplanır.
5— Her şube genel kurula bir delege, ayrıca her 10 kişi için birer delege daha gönderir.
6— Delege seçimleri Genel Kurul toplantı tarihinden en az 15 gün önce yapılır ve sonuçlar genel merkeze bildirilir.
7— Seçilen delegeler için yönetim kurulunca listeler ve tanıtma kartları hazırlanır.

(DEVAMI VAR)

İSTANBUL KENT HABERLERİ

200 işçi sokakta kaldı ilgilenen yok!

İşçiler herşeylerinin kül olduğunu hala bilmiyorlar

500 yıllık işçi meskeni Şekerci Handan geri kalanlar

- Bayram için aldıkları hediyelerden, kimlik cüzdanlarına kadar herşey kömür yığınına döndü
- Çocuk yaştaki işçilerin çoğu küçük atelyelerde çalışıyorlar

Kömür yığını haline gelen eşyalardan geri kalanlar da artık kullanılamaz halde.

Sağlam kalmış tek şey, Fenerbahçe takımının posteri

Sokakta kalan 200 genç işçi herşeye rağmen cesur, umutlu ve hala güleç yüzlü

ISTANBUL (ÖZEL)

Malta çarşısında önceki gece yanan tarihi Şekerci Han'ın kararmış duvarları önünde 15-20 yaşlarında yüzlerce genç işçi hâlâ bekleşiyorlar. Çoğu İstanbul yakasında ki küçük atölyelerde çalışan çocuk işçiler tam anlamıyla sokakta kalmış durumda.

Yanmış, yıkılmış odalarından, belki bir iki eşyaları kurtulmuştur ümidiyle bekleşen işçilerden Satılmış Aktaş, "Valla geceyi nerede geçireceğimizi bilemiyoruz" diyor, "yanan katta en az 200 kişi kalıyorduk. İşte görüyorsun, çoğumuz buradayız odalar yandı, belki bir iki eşyamız kalmıştır."

Odalarının yangından sonraki durumunu bilmeyen genç işçiler, anlaşılan hâlâ biraz umutlular. "Allahtan ümit kesilmez" diyorlar "Elbiselerimiz, yatağımız, paramız vardı, tüpümüz vardı. Kapıyı açsalar girip alacağız." Satılmış'tan daha genç, çok genç bir işçi yangın sabahı aldığı bayramlık hediyelerini merak ediyor: "Memlekete gideceğiz diye bayram hazırlığı yapmıştık. Ben Gedikpaşa'da triko işinde çalışıyorum. Burada her memleketten işçi vardır. Amele de vardır, işçi de vardır. Çoğumuz bayram için bir iki şey almıştık. Bıraksalar çıkar görürüz, ama bırakmıyorlar."

"Bilirkişi pazartesi günü gelecek, daha önce girmek yasaklandı." diye durumu açıklıyor görevli polis memuru. Girilmesi yasaklanan yangın yerinde, az önce resimlerini çektiğimiz daracık işçi odalarında herşey karmakarışık bir kömür yığını halinde. Sağlam gibi görünen bir iki parça şeyin de kullanılacak yeri kalmamış. Ama aşağıda bekleşen kalabalık bu durumu bilmiyor. Biz de yüzlerine karşı söyleyemiyoruz az önce gördüklerimizi.

İLGİLENEN YOK

Aldıkları bayramlıklara kadar her şeylerini kaybeden işçiler bu geceyi nerede geçireceklerini bilmiyorlar. Ne Vilayetten, ne Belediye'den hiç kimse gelip ilgilenmemiş, "Şimdilik şurada idare edin, sonra düşünürüz" diyen bile çıkmamış. Belki bir ikisi İstanbul'daki hemşehrilerini bulacak, yanına sığınacak; bir kaçı binanın yanmamış katında kalan arkadaşlarının yanında geceleyecek... Ama geri kalan çoğu? "Üstümüze bir gazete alıp, bir ağacın altına gireriz" diyor 16-17 yaşlarında bir işçi. Çocuk işçi... Umutlu, cesur ve her şeye rağmen hâlâ güleç yüzlü.

500 YILLIK İŞÇİ HANI

450-500 işçinin, daracık harap odalarında üçer dörder kaldığı Şekerçi Han'ın işletmecisi Şevket Erdoğdu, binanın Sultan Fatih zamanından kaldığını, yani 500 yıllık bir yapı olduğunu söylüyor. Şekerci Han'ın orta avlusuna bakan 160 odasında kalan ilk işçiler Fatih Camisinin inşaatında çalışan amelelermiş. Ve o gün bugündür, Şekerci Han nesilden nesile işçilere mesken olmuş.

Han'ın işletmecisi Şevket Erdoğdu, bütünüyle yanan üst kattaki 80 odada toplam 200 civarında genç işçinin kaldığını söylüyor. Yatak başına 200 lira para ödüyorlarmış. "Kalanlara sahip çıkan kimse olmadı, olacağını da sanmıyorum" diyor ve ekliyor, "alt kattakilerin yanlarında kalmaları da imkansız, onlar zaten zor sığışıyorlar, bereket can kaybımız olmadı."

YANGIN NASIL ÇIKTI

Yangını ilk görüp, karakol ve itfaiyeye bildiren gece bekçisi Osman Bayraktar, yangın söndürme çalışmalarını ve alınan güvenlik önlemlerini anlatıyor. İşletmeci ve işçiler itfaiyenin ve polisin çalışmasından övgü ile söz ediyorlar. Fakat yangının çıkma nedenini kimse bilemiyor. "Belki elektrik kontağı, belki bir ihmal, bilemiyoruz" diyorlar. Yangın sırasında çevreye korku salan patlamaların nedeni ise artık biliniyor: Küçük aygaz tüpleri. Fazla sıcaktan patlamışlar. "Çoğu zaten boşalmıştı, yenisini alamamıştık, ama bir arkadaş nereden bulduysa dolu bir tüp bulmuş, işte o tüp patladı, gürültünün çoğu ondan çıktı zaten" diyorlar gülerek.

"İşçilerin Yönetime Katılması" semineri başlıyor

İSTANBUL (ÖZEL)

"İşçilerin Yönetime Katılması" konulu seminer, bugün İTÜ Mimarlık Fakültesi konferans salonunda başlıyor. İstanbul Teknik Üniversitesi ile Türk-Alman Kültür Enstitüsü tarafından düzenlenen seminer, 3 gün sürecek.

Semineri, Çalışma Bakanı Bahir Ersoy ve İTÜ Rektörü Prof. Dr. Nahit Kumbasar birer konuşmayla açacaklar.

ODTÜ'de TKP'nin iki kanadı birbirini suçlayan panolar astı

● Doğu Almanya: "İşçinin Sesi denilen oportünist paçavra mücadele kaçkınıdır"

● İngiltere: "Bize bölücü diyen oportünistlerin ellerine örgütümüzü bırakmayacağız"

ANKARA (ÖZEL)
TKP'nin bölünmesi İGD içinde iyice su yüzüne çıktı. Doğu Almanya ve İngiltere kanatları ODTÜ'ye ayrı ayrı panolar asarak, bölünmeyi belgelediler.

Bilindiği gibi ayrılık ilk kez gene ODTÜ'de iki gruba mensup İGD'lilerin çatışmasıyla ortaya çıkmıştı.

ODTÜ'de Halkın Kurtuluşu grubunun astığı bir panoya karşı "zorunlu cevap" adı altında Doğu Almanya kanadı tarafından asılan ilk pano, İngiltere kanadını "sınıf dışı ve mücadele kaçkını" ilan ediyor.

Doğu Almanya kanadının astığı panoda, "İşçi Sınıfının Politik Öncü Örgütü"nün gelişmesinin gerici güçlerin yüreğine korku saldığı ve gerici güçleri saldırganlaştırdığı" ileri sürülüyor. İlerici Gençler imzasıyla asılan panoda İngiltere kanadının yayın organı olan "İşçinin Sesi"dergisi paçavra olarak niteleniyor ve şöyle deniliyor:

"Yurt dışında yayınlanan ve adına 'İşçinin Sesi' denilen oportünist paçavranın sertleşen sınıf savaşımına ayak uyduramayıp, kargaların bile gülebileceği, bir takım 'teorik' gerekçelerle mücadele kaçkını, sınıf dışı düşmüş küçük burjuva aydınları cezbetmesi doğaldır. Takke düşmüş kel görünmüştür. Barikatın bir yanında proleterya, diğer yanında burjuvazi ve yandaşlarıdır".

Doğu Almanya kanadının bu panosundan sonra İngiltere kanadı da panoya cevap olarak astığı yazıda örgütü, kendilerine oportünist diyenlerin ellerine bırakmayacaklarını söylüyorlar.

İngiltere kanadının panosunda TKP içindekii bölünme, yıllardır yaşanmamış bir olay olarak değerlendiriliyor ve ideolojik savaşımın yaygınlaştığı söyleniyor.

Yazıda Doğu Almanya kanadına şöyle seslenili-yor:

"Siz bu örgütü kurtaramazsınız, Siz devrim yapamazsınız. Siz ancak örgütü şekilsizleştirir ve tasfiye edersiniz."

Ankara'da iki polis vuruldu

● Siverek'te 10 dükkan yandı

● Öldürülen CHP'li avukatın cenazesi kaldırıldı

HABER MERKEZİ
Ankara'nın Çinçinbağları Dörtyol civarında devriye görevi yapan polis otosuna önceki gece saat 23.00 sıralarında kimliği belirsiz kişilerce ateş açıldı. Ateş sonucu polis memurları Ratip Kılıç bacağından, İsmet Işık ise göğsünden aldığı kurşunlarla yaralandı. Yaralılardan İsmet Işık'ın durumunun ağır olduğu öğrenildi.

Polis olayla ilgili olarak üç kişiyi gözaltına aldı.

Siverek'te 10 dükkan yandı

Siverek'te önceki gece saat 20.30 sıralarında Kemaliye Caddesindeki bir kahvehanede ve Güneydoğu Kooperatifi satış yerinde başlayan yangın kısa sürede on işyerini sardı. Siverek ve çevreden gelen itfaiyenin yardımı ile yangın saat 24.00 sıralarında söndürüldü.

İlgililer yangının iki yerden birden başlamasının kasıtlı ihtimalini güçlendirdiğini belirttiler.

CHP'li avukatın cenazesi kaldırıldı

Kayseri'de cuma günü öldürülen CHP İl Sekreteri Avukat Ömer Yılmaz dün Konya'nın Kulu ilçesinde toprağa verildi. Cenaze törenine CHP Genel Sekreteri Mustafa Üstündağ ile İmar ve İskan Bakanı Mehmet Yüceler de katıldı.

Diyarbakır'da

Diyarbakır'ın tanınmış iş adamlarından ve Diyarbakırspor Kulübü Eski Başkanı Ali Kahraman'ın şoförü Mehmet Alın, Hazro İlçesinden dönerken kimliği belirsiz kişilerce, Sarıcak köyü civarında arabası durdurularak öldürüldü

Trabzon'da

Trabzon'un Vakfıkebir ilçesine bağlı Salpazarı bucağında dün sabah saat 04.00 sularında sağ görüşlü Ali Rıza Bilir adlı kişi kimliği belirlenemeyen kişilerce tabancayla açılan ateş sonucu öldürüldü.

Etlik'te dün de bir kahvehaneye saldırıldı

Ankara'nın Etlik semtinde bir kahvehane dün bir grubun taşlı sopalı saldırısına uğradı. Etlik'teki Kamelya Kıraathanesine yapılan saldırıda beş kişi yaralandı. Olay sırasında kahvenin tüm camlarının kırıldığı ve geniş hasar meydana geldiği bildirildi.

Kırıkkale'de

Kırıkkale'de önceki gün saat 23.00'de "Kültür Ocakları Genel Merkezinin bulunduğu binanın kapısına bomba konması sonucu Kültür Ocağı Merkezi ve binanın altında bulunan araba galerisinin camları kırıldı. Binanın yanında bulunan bir kamyonet tahrip oldu. Ayrıca bitişik binada bulunan Töb-Der ve Garanti Bankasının camları da kırıldı. Tahrip gücü yüksek olan bomba çevrede geniş hasara yol açtı. Olayda ölen ya da yaralanan olmadı.

Mersin'de

Mersin Belediye İtfaiye Müdürlüğünde amir olarak çalışan Mehmet Ali Güneş'in evine önceki gece patlayıcı madde atıldı.

Samsun'da

"Seçimleri engellemek amacıyla" hücre kurdukları iddia edilen üç kişiden biri yaklanarak tutuklandı. Yakalanan Atilla Sağır'ın evinde dört tabanca, 298 adet mermi ve patlayıcı maddeler bulundu. Olayla ilgili olarak Ali Özcan ve Çetin Albayrak'ın arandığı belirtildi.

Boğazkesen'de bir kahveci vuruldu

Boğazkesen semtinde Sadullah Bal adındaki bir kahveci dün saat 21.00 sıralarında tabancayla ayaklarından vuruldu. Olay yerine gelen güvenlik kuvvetlerinin boş beş mermi kovanı buldukları öğrenildi.

İzmit'te

Gebze'de 18 Ekim günü öldürülen MHP Gebze İlçe Başkanı Yılmaz Taşkan'ın katilinin İzmit'te yakalandığı bildirildi

Kurtköy'de sahte solcular karışıklık çıkarmaya çalışıyor

HANDAN ÖZTÜRK
Kartal'a bağlı Kurtköy köyünde önceki gün Partizan taraftarları köy Muhtarı Hikmet Koyuncu'yu faşist olarak nitelendiren bir bildiri dağıttılar. Yüzleri maskeli olarak bildiri dağıtan Partizancılar, kendilerine müdahale etmek isteyen bir grubada yaylım ateşine tuttular. Çıkan çatışmada yüze yakın mermi yakıldı.

Can kaybının olmadığı olay üzerine görüştüğümüz köylüler, köylerinde şimdiye kadar hiç anarşik olay çıkmadığını belirterek, huzursuzluk yaratanları içlerinde istemediklerini söylediler.

Kurtköylüler, gililerden MHP'lilerin üs olarak kullandığı Kurtköy Gençlik Kulübünün kapatılmasını ve köye dışardan gelen sahte solculara karşı önlem alınmasını istediler.

TİKP Fener temsilciliği açıldı

İSTANBUL (ÖZEL)
TİKP Fener Temsilciliği 21 Ekim dün düzenlenen bir toplantıyla açıldı.

100 civarında Fenerlinin katıldığı toplantıyı açan TİKP İstanbul İl Başkanı Halim Spatar konuşmasında seçim sonuçlarını değerlendirdi. Spatar, TİKP'nin Milli Birlik Hükümeti ile ilgili programını açıklayarak, Fener halkını partisinin saflarında birleşmeye çağırdı.

Daha sonra konuşan TİKP Fener Temsilcisi, Mustafa Ünal konuşmasında, Fener semtinin sorunlarına değindi. Ünal özetle şunları söyledi:

"Çöp, kanalizasyon, Haliç kirliliği yanında ulaşım, alışveriş için tanzim satış mağazasının açılması bunun gibi pek çok sorunumuz var. Bu sorunların üstesinden gelmede sizlerle omuz omuza çalışmak için kurulduk.

"Semtimizde anarşi huzursuzluğa yolaçmaktadır. Halktan zorla para toplanıyor. Draman ve Balat'ta kahveler taranıyor. Bunları yapanlar MHP'li ve sahte solcu zorbalardır."

TİKP lokalini aramak isteyen polisler bir yöneticiyi dövdü

MANİSA (ÖZEL)
Türkiye İşçi Köylü Partisi Gördes ilçe binası önceki akşam saat 20.00 sıralarında bir karar olmaksızın keyfi olarak aranmak istendi. Jandarma ve polise müdahale eden İlçe Yöneticisi Ali Aslan polisler tarafından tartaklandı. Ali Aslan, ayrıca polis ve jandarma komutanı tarafından dövüldü. Gördes İlçe yönetimi yaptığı açıklamada konuyla ilgili olarak ilgili yerleri uyardıklarını açıkladı.

TSIP'liler açık oylama yaptırarak işçileri baskı altına aldılar

Tek-Ges-İş Çüngüş Şubesi Genel Kurulu yapıldı

● Karakaya Barajı işyerinde Enerji-İş ile Tek-Gıda-İş arasındaki sendikal rekabet huzursuzluğu artırıyor

DİYARBAKIR ÖZEL)
DİSK'e bağlı Tek-Ges-İş Sendikası Çüngüş Şubesinin Genel Kurulu geçtiğimiz pazar günü yapıldı. Tek-Ges-İş Şube yönetimini TSİP'liler kazandı.

Kongrede bir konuşma yapan DİSK Diyarbakır Bölge Temsilcisi Zeki Adsız, Karakaya Barajında çalışan işçiler arasında beliren huzursuzluğun nedeninin, işçilerin Tek-Ges-İş'te birleşmeyip Bağımsız Enerji-İş'te örgütlenmeleri olduğunu iddia etti.

Tek-Ges-İş Diyarbakır Şube Başkanı TSİP'li Kaya Özcan da Bağımsız Enerji-İş'in MHP'li olduğunu iddia ederek, MHP'nin olmadığı yerlerde MHP'nin görevini yerine getirdiğini öne sürdü.

Genel Kurulun sonunda TSİP'lilerin açık oylama yaptırarak işçileri baskı altına aldıkları görüldü. Bu baskıların sonucu TSİP yanlısı bir yönetimin seçilmesini sağladılar.

KARAKAYA BARAJI İŞYERİNDE HUZURSUZLUK

Öte yandan inşa çalışmaları devam etmekte olan Karakaya Barajı işyerinde daha önce Enerji-İş ile Tek-Ges-İş Sendikaları arasındaki sendikal rekabet sonucu meydana gelen ve 2 kişinin ölümüyle sonuçlanan olaylardan sonra da huzursuzluk sona ermedi.

Son olarak işyerinde halen yetkili Enerji-İş Sendikasının, yetkiyi kaybetmemek için mevcut toplusözleşmeyi bir yıl daha uzatması, işçilerin tepkisine yol açtı. Özellikle TSİP'liler bu durumdan yararlanarak işçiler arasında kışkırtıcı çalışmalar yoğunlaştırdılar.

Tek-Ges-İş ve Enerji-İş Sendikalarının sürekli işçileri birbirine karşı kışkırtmaları işyerindeki gerginliği artırıyor.

İslam Ülkeleri Haber Ajansları Kongresinde haber tekellerinin hakimiyetine son verilmesi istendi

● Özkök: "Türkiye'de her gün insan öldürülüyor, bu Batılı ajansların hiç mi dikkatini çekmiyor?"

İSTANBUL (AA)
Anadolu Ajansının düzenlediği, İslam Ülkeleri Haber Ajansları Kongresi çalışmalarını dün de İTÜ Maden Fakültesi Konferans salonunda sürdürdü.

İslam Ülkeleri Haber Ajansları Kongresinin ilk günü sonunda, "İstanbul'da bir İslam Ülkeleri Haber Ajansları Eğitim, Araştırma ve Formasyon Merkezi kurulması; Uluslararası İslam Haber Ajansına ve dünya haber trafiğine; İslam ülkeleri haberlerine etkinlik kazandırılması konularında" görüş birliği sağlandı.

Anadolu Ajansı Kongreye, "İslam Haber Ajanslarının geliştirilip etkinleştirilmesi için neler yapılmalıdır ve haber tekellerine karşı nasıl bir dayanışma ortamı sağlanmalıdır" konulu bir bildiri sundu.

ÖNERİLER

Anadolu Ajansının sunduğu bildiride, İslam Ülkeleri Haber Ajansları arasındaki işbirliğini geliştirmek amacıyla alınabilecek önlemler konusunda da şu görüşlere ver verildi:

İslam Ülkeleri gelişmiş teknolojiden yararlanmak için ulusal haber ajansları aracılığıyla bir fon oluşturabilirler. Bu fonla İslam ülkeleri arasında bir haberleşme ağı kurulabilir.

Sağlıklı haberleşme için, bu ülkelerde devletçe saptanmış telefon, telgraf ücretleri kitle haberleşmesine daha yararlı duruma getirilebilir.

Haber tekelleriyle savaşımla, onları rekabet yoluyla etkisiz kılmada uydu yoluyla haberleşmeyi kaçınılmaz durum olarak karşımıza getirmektedir. İslam ülkelerinin milli ajansları arasında oluşturalacak ortak fonla gerekli uydu sağlanabilir.

BİRBİRİNİ DÜŞÜRME ÇABALARI

"İslam alemini emperyalist etkiler altına almayı, bu arada çeşitli ayrılıkları körükleyerek İslam ülkelerini birbirine düşürmeyi hedef alan çabalar bulunduğuna" dikkat çekilen Anadolu Ajansı, bildirisinde, daha sonra özetle şu görüşlere yer verildi: "Uluslararası sermaye ve haber tekelleri olayların kendilerine hoş gelen yönlerine ağırlık vermektedirler. Haber tekelleri etkinlikleri ile uluslararası sermaye kurumlarının çıkarlarını ilgilendiren konularda, kaçınılmaz bir şekilde tarafsız kalmamaktadırlar.

ÖZKÖK'ÜN BİLDİRİSİ

Hacettepe öğretim üyelerinden Dr. Ertuğrul Özkök Türkiye'ye haber akışını, AFP, AP ve Reuter Ajanslarının elinde tuttuğunu belirttl ve şu görüşlere yer verdi:

"12-19 Ekim 1979 tarihleri arasında Basra Körfezi ülkeleri ve İran'dan Türkiye'ye haber tutarı sadece 20 bin 478 sözcüktür. Bu küçük sayı bile aldatıcıdır. Çünkü Türkiye'ye ulaşan bu 20 bin sözlük haberin yüzde 62,38'i 2500 yıllık saltanata son verme savaşı sürdüren İran'la ilgilidir."

Özkök, Batılı haber tekellerinin istediği konuyu ön plana çıkardığını ifade ederek sözlerini şöyle sürdürdü: "İmparator Bokassa'yı ve İdi Amin'i Batı haber tekellerinin göz bebeği yapan, buna karşılık Irak'ta devrim sonrası kalkınma çabaları bu ajansların hiç mi dikkatini çekmemektedir. Türkiye'de ölen insanlar, bu ajansların hiç mi dikkatini çekmemektedir. Bu ajansların dikkatini çekebilmek için Türkiye, Kahramanmaraş soykırımı gibi bir bedel ödemek zorunda kalmıştır."

TARTIŞMALAR

Daha sonra Özkök'ün bildirisi üzerine tartışmalar açıldı. Basın Yayın Genel Müdürü Orhan Koloğlu, Özkök'ün önemli konulara değindiğini bildirerek, "Haber alış-verişinin sağlıklı bir yapıya kavuşturulmasının, genelde bu ülkelerin etkinliklerinin artması anlamına geldiğini söyledi.

TRT eski Genel Müdürü Prof. Nevzat Yalçıntaş, özellikle İslam ülkelerinin çeşitli etkiler altında tutulmak istendiğini söyleyerek, bazı güçlerin bu amaçla haber tekellerinden yararlandığını belirtti. Ankara Üniversitesi öğretim üyelerinden Doç. Dr. Ömer Kürkçüoğlu TRT yayınlarının iç haberlerde yoğunlaşmasını eleştirerek, İslam ülkelerinin birbirlerine ve büyük haber ajanslarına haber aktarmalarını istedi.

TGS'NİN ÖNERİSİ

Türkiye Gazeteciler Sendikası da (TGS) kongreye bir bildiri sundu. Bildiride, "Dünyada yeni siyasal dengeler oluşturulmaya ve yeni bir evrensel ekonomik düzen ortamı sağlanmaya çalısıldığı" belirtildi.

TGS'nin bildirisi üzerine ilk sözü alan Kuveyt Haber Ajansı Yayın Müdürü Amhed Dashti ise, TGS'nin İslam Ülkeleri haber ajanslarının öteki ülkelerde bürolar kurmalarını da kapsayan çeşitli önerilerini ilginç bulduğunu söyledi. Dashti, büyük haber tekellerine yapılan eleştirilere katıldığını belirtti ve "Ancak önce kendi sorunlarımızı tartışalım. Bu sorunları nasıl çözeceğiz, bu tekelleri nasıl etkisiz hale getireceğiz" dive sordu.

Bangladeş Haber Ajansı Genel Müdürü Abdül Hashem, TGS'nin uydulardan yararlanılması üzerinde durdu ve bu yolda alınacak bir kararı reddetmeyeceklerini söyledi.

Endonezya Haber Ajansı Genel Müdürü Muhammed Nahar da, Batılı ajansları haber alınıp verilen birer araç olarak gördüklerini, Batıda da basın özgürlüğünün sağlanamadığını söyledi.

İslam Ülkeleri Haber Ajansları Kongresinde çeşitli ülkelere mensup delegelerin bir kısmı. Delegeler Batılı haber tekellerine karşı görüş birliği içindeler. *(Fotoğraf: AA)*

İdama mahkum iki siyasi tutuklu bütün yurtta aranıyor

ANKARA
Tutuklu bulundukları Ankara Cezaevi ile Gülhane Askeri Tıp Akademisinden kaçmayı başaran Kemal Ergin ve Kemal Özdemir adlı idama mahkum edilmiş iki tutuklu tüm yurtta aranıyor. Gülhane Askeri Tıp Akademisinde müşacısı Fikri Arıkan Ankara Sıkıyönetim Askeri Mahhade altında tutulurken firar eden "İmrahor Çuval Cinayeti" sanığı Türközü Ülkü Ocakları Başkan Yardımcısı Kemal Özdemir, 15 Ekim 1978 gecesi Veli Gümüş ile Halim Kaplan adlı iki vatandaşı arkadaşları ile çuvala koyarak öldürmüşlerdi. Kemal Ergin ve suç ortakları Türközü Ülkü Ocakları Derneği Başkanı Eyüp Özmen, yardımkemesince ölüme mahkum edilmişlerdi.

Öte yandan Ankara Cezaevinden firar eden Kemal Ergin, 10 Temmuz 1977 günü gecesi İsmet Paşa yöresindeki bir kahvede sağ eğilimli M.Ali Gözleme, Sıtkı Aydın adlı kişileri arkadaşlarıyla öldürdüğü, Durmuş Gümüş'ü ağır yaraladığı için Ankara Sıkıyönetim Askeri Mahkemesince idama mahkum edilmişti.

GENÇLİK

YENİ DERS YILINA BAŞLARKEN

DLB, liselileri teröre karşı birleşmeye çağırdı

GENÇLİK SERVİSİ
Orta öğrenimde yeni ders yılının başlaması nedeniyle İstanbul Devrimci Liseliler Birliği Yönetim Kurulu üyesi H. Turan Baş'la görüştük. Görüşmemizde, öğrencileri ilgilendiren kararları sahte solcuların değil, öğrencilerin alması gerektiğini söyleyen Baş, öğrencilere hitaben "sahte solcuların bizim adımıza, bize danışmadan karar almalarına izin vermeyelim" dedi.

DLB Yönetim Kurulu üyesi Turan Baş ile yaptığımız görüşmeyi aşağıda sunuyoruz:

AYDINLIK: Orta öğrenimde yeni ders yılına girildi. Liseli gençlik içindeki durumu nasıl değerlendiriyorsunuz?

DLB: Bildiğiniz gibi geçtiğimiz dönem esas sorunumuz okullarda can güvenliği ve öğrenim özgürlüğünün olmamasıydı. Bu yıl yine aynı sorunla karşı karşıyayız. Geçtiğimiz dönem bu sorunun çözümü için ciddi adımlar atılamadı. Daha önceki yıllarda anarşinin esas kaynağı olan ÜGD'nin yerini bugün İGD'nin başını çektiği sahte solcular aldı. Öğrenciler bunları, her yaptıkları haksız boykotta, saldırıda, tehditte daha iyi tanıdı. Bunların "solcu" maskeleri artık düştü. Gençliği etkileyemedikleri gibi kendi taraftarlarını bile toparlayamaz duruma geldiler.

Bu yıl orta öğrenimde barış, birlik ve kardeşlik havasının gelişeceğini görüyoruz.

AYDINLIK: Sizce orta öğrenimde can güvenliği nasıl sağlanır?

DLB: Birinci olarak can güvenliğinin düşmanlarını doğru tespit etmek gerekir. Bu mesele kavranmadığından hatalı çözüm yollarına başvuruluyor. Esas tehlike İGD öncülüğündeki sahte soldan gelmektedir. Çünkü bunlar öğrencilere her türlü zorbalığı reva gördüler. Bakırköy, Fenerbahçe, Pertevniyal, Haydarpaşa Lisesi gibi okullarda öğrencileri zorla boykota sürüklemeye çalıştılar. Kendi görüşlerinden olmayana saldırdılar.

Yetkililer sadece polisiye tedbirler değil, öğrencileri de seferber eden bir tutum almalıdırlar. Zorbalığın engellenebilmesi ancak okullarda öğrenci-öğretmen-veli dayanışmasının sağlanmasıyla olur.

Bir avuç gericinin yarattığı anarşiyi önleyebilmek için okullarda en geniş demokratik ortam oluşturulmalıdır. Öğrencilerin okul yönetimine katkısı sağlanmalıdır. Bunun için okulun karşılaştığı sorunlar öğrencilerle elele verilerek çözülmelidir. Gençlik sorunları ve çeşitli konularda paneller ve açık oturumlar düzenlenmelidir.

Başta 19 Mayıs Gençlik ve Spor Bayramı ve 29 Ekim Cumhuriyet Bayramı olmak üzere milli bayramlarımız, geleceğimizin bekçisi gençlikle elele, coşkulu bir şekilde kutlanmalıdır.

Devrimci Liseliler Birliği Yönetim Kurulu üyesi Turan Baş, "Bugün gençliği bölenler İGD'nin başını çektiği bir avuç sahte solcudur" diyor.

AYDINLIK: Diğer sorunlarınız nelerdir?

DLB: En önemli sorunlarımızı anlatayım. Hepsini anlatmaya kalksak destan olur.

Liseli gençlik geleceğinden emin değildir. Liseyi bitirdikten sonra yüksek öğrenime devam edebilecek miyiz, iş bulabilecekmiyiz, diplomalı işsizler ordusuna mı katılacağız? Bu sorunlar iktidarların ilgisizliği yüzünden yıllardır çözülemedi.

Meslek liselerinde okuyan öğrencilerin iş güvenliği yoktur. Fabrikalara staja giden öğrenciler çok düşük bir ücret karşılığında çalışıyorlar. Üstelik de sigortasız.

Ders araç ve gereçleri için yapılan masraf da öğrencilerin belini bükiiyor. Anayasanın şartları yerine getirilmeli, ders kitapları ve diğer araçlar devlet tarafından öğrencilere temin edilmelidir.

AYDINLIK: Orta öğrenimde karma öğrenimin başlaması konusunda görüşünüz nedir?

DLB: Bu uygulamayı öğrenim hayatında demokrasi ve kardeşliğin sağlanması yolunda bir adım olarak değerlendiriyoruz.

Bu uygulamanın öğrencileri ahlaksızlığa ve soysuzluğa iteceği görüşüne katılmıyoruz. Tam tersine orta çağdan kalan bu anlayışın değiştirilmesinde geç bile kalınmıştır.

AYDINLIK: Gençlik içinde bazı grupların İstiklal Marşımızı engelleme çabalarını nasıl değerlendiriyorsunuz?

DLB: Liselerin açıldığı gün hepimiz gördük. Yüzbinlerce liseli genç "Korkma Sönmez Bu Şafaklarda Yüzen Al Sancak" diye haykırarak, İstiklal Marşımızı söyletmemeye çalışan İGD'ye en güzel cevabı verdi. Artık bize söyleyecek birşey kalmadı. Bir yanda yüzbinler, öbür yanda üç-beş çapulcu...

Devrimci Liseliler Birliği olarak bütün öğrenci arkadaşlara sesleniyoruz:

Geleceğimizi ilgilendiren kararları sahte solcular değil kendimiz alalım. Sahte solcuların bizim adımıza, bize danışmadan karar almalarına izin vermeyelim. Haksızlığa birleşerek karşı çıkalım. Yeni öğrenim yılında bütün öğrenci arkadaşlarımıza başarılar diliyoruz.

açıkça — DOĞAN YURDAKUL

Sandıktan Kıbrıs mı çıktı?

Sandıktan ne çıktığı, seçmenin neyi isteyip neyi istemediği tartışıladursun, bu arada seçim sonuçlarından akla gelmedik şeyler çıkaranlar da var.

Sandıktan Kıbrıs'ın fethinin çıktığını aklınıza hiç getirir miydiniz?

Siz getirmediyseniz bile, getirenler var. Kıbrıs Türk kesiminin, Anayasa Danışmanı "seçim sonuçlarının bunu gösterdiğini söylüyor". Ona göre seçim sonuçları ne şunu göstermiş ne bunu. Seçim sonuçları Kıbrıs konusunda "1974 benzeri diriliş ve şahlanış" içinde olduğumuzu göstermis.

"Çeşitli yerlerdeki çeşitli Kipriyanular", Türkiye'nin yıkılmasını beklerken, halk bu seçimlerle de sandık başına gidip Yunanlılara ve Kıbrıs Rumlarına esaslı bir ders vermis.

Bakıyoruz kırk yılda bir haberden sonra yorum yapan TRT de Yunan düşmanlığını körükleven kocaman bir yorum yapıyor.

Yunan basınını savaş kışkırtmakla suçluyor. Bizim basınımızın bu konuda tertemiz olduğunu öne sürüyor.

Sanki Anayasa profesörünün Kıbrıs'a karşı şahlanıştan sözeden yazıları hiç yazılmamış gibi

Evet, Yunanistan'da son zamanlarda belli bir şoven rüzgarın estiği görülüyor. Ama bunun sebebi nedir? Türkiye'deki seçimler mi? Yoksa Karamanlis'in son Moskova ziyareti mi?

Yunanistan Silahlı Kuvvetler televizyonu Montrönün değiştirilmesi, Çanakkale'den serbest geçiş ve Ege'nin, Doğu ve Batının "Büyük devletlerine" yem olmasını savunan bir program yayınlıyor. Bunun üzerine Ege'nin bu kıyısındaki savaş kışkırtıcıları da yaygarayı basıyor: "Yunanistan savaş istiyor. Şahlanalım!"

Böylece, bu yayından önce Karamanlis ile Brejnev arasında siyasal belge imzalanmış olması, Yunanistan'ın da Sovyet savaş gemilerine liman kolaylığı tanıması gizlenmiş olacak. Her iki taraftaki savaş kışkırtıcılarının arkasında da Rusya'nın bulunduğu gizlenmiş olacak.

* * *

Peki ama, bütün bu gelişmeler, nasıl olup da dönüp dolaşıp, Türkiye'deki seçimlerin sonuçlarına bağlanıyor?

AP'ye "Tek başma iktidarda kalırsan aman fetihçiliği elden bırakma" emi demek mi isteniyor?

Yoksa CHP–MSP koalisyonuna fetih programı mı hazırlanıyor?

Olur, olur. Kıbrıs'a Anayasa hazırlayan, CHP–MSP koalisyonuna da fetih programı hazırlar!

Yirmi aylık hükümeti boyunca CHP'yı Moskova'ya yapışmak gibi gerici bir noktaya çekmeye çalıştılar.

Şimdi sandıktan çıkan sonuçlara göre başka bir gerici silaha sarılıyorlar: "Onu başaramadık hiç değilse muhtemel bir AP hükümetini fetihçilik ve şovenizme devam ettirelim. Ya da bunu daha rahat yapacak olan MSP'ye göz kırpalım. Böylece Türkiye dolaylı yoldan da olsa yine Moskova'nın kucağına gitmiş olur!

Türkiye'nin yıkılışının pususuna yatanlar, bu düşüncelerini gizlemek için şimdi "sandıktan Kıbrıs'a karşı şahlanış çıktı" propagandasına sarılıyorlar.

Komandolar Trabzon'da "sahipsiz vatanın batması haktır" diye bildiri dağıttılar

TRABZON (ÖZEL)
Trabzon'da 20 Ekim Cumartesi günü Maraş Caddesinde sağ görüşlü İbrahim Yararlı'nın öldürülmesinden sonra, önceki gece saat 01.00 sularında Amatör Sanatçılar Derneği, kimliği belirsiz kişilerce bombalandı. Tahrip gücü yüksek olan bombanın etkisiyle çevre evlerin camları tamamen kırıldı.

Önceki gece evlerin kapılarından içeri atılan Ülkücü Gençlik imzalı illegal bildiride "İbrahim Yararlı'nın hesabını soracağız Onu vuranları koruyan CHP kadrosundan da hesap sorulacağı" yazılıyor.

Türkiye İşçi Köylü Partisi (TİKP) Trabzon Merkez İlçe Başkanı Hasan Fehmi Hızal, olaylar hakkında basına bir açıklamada bulunarak "KTÜ'nün öğrenime başladığı bugünlerde şehrimizde işlenen ilk siyasi cinayete tanık oluyoruz" dedi. Hızal'ın yaptığı açıklamada özetle şöyle deniyor:

"Olayın önceden planlı olup olmadığının tartışılması ayrı bir konudur. Bütün Trabzonluların bilmesi gereken, şehrimizde anarşi mihrakı MHP ve sahte solun böyle bir olayı başından bildiğidir. MHP eğilimli öğrencinin öldürülmesinden sonra, olay gecesi AS-DER adlı dernek bombalanmıştır. Yine olay akşamı geç vakitlerde izinsiz olarak basılıp Aydınlık muhabirinin evi de dahil kapı altlarından atılan bildiride "CHP kadrosundan hesap soracağız", denilmektedir. Olayların devam ettirileceği, "Sahipsiz vatanın batması haktır. Acımızı içimize gömmeyeceğiz" ibareleriyle vurgulanmaktadır.

"Ayrıca bildiride 'bütün bu olaylarda dikkat çekici husus, en yakın şahidin Pol-Der'li polisler olmasıydı' denilerek emniyet teşkilatının hedeflendiği açıkça belirtilmektedir. Bu tehditler yeni değildir. Daha önce de Emniyet Müdürü Yavuz Doğan'ın, Üçüncü Şube Müdürü Muharrem ve Pol-Der Başkanı Mehmet Cevizli de bu tür tehditlerden sonra kurşunlanmıştı.

"Şehrimizde yaratılacak yeni tertiplere karşı başta Vali olmak üzere tüm emniyet teşkilatı ve diğer yetkilileri göreve çağırıyoruz. MHP'nin saldırılarına karşı şimdiden tedbir alınmalıdır. Partimiz anarşi kaynakları MHP ve Moskova'nın yönlendirdiği sahte solcu zorbaların tehditlerine karşı özellikle öğrenci gençliği ve halkı uyanık olmaya, partimizle elele vererek mücadeleye çağırıyoruz".

TV Eğitim Şubesi Başkanı

FİLİZ OZANKAYA:

"Toplumsal sorunları tartışarak izleyiciyi etkilemek istiyoruz"

Mehmet Yesil

–Eğitim Şubesi olarak yayınlarınızda neyi amaçlıyorsunuz?

–Eğitim programlarıyla iletmek istediğimiz ana mesaj şudur: Bireyleri, bir yandan çağdaş bir yaşam için çabalamaya yöneltirken, diğer yandan toplumun sorunlarının da bilincinde olacak ve bu sorunların tartışmasını, neden-sonuç ilişkileri içerisinde demokratik ve siyasal ve toplumsal yaşam içinde sürdürecek biçimde etkilemek.

–Bu görüş ışığında önümüzdeki yayın döneminde yapmayı düşündüğünüz programlardan da söz eder misiniz?

–15 Ekimde başlayan yeni yayın dönemi programlarımızı bu anlamda bireyleri etkilemek için belirli kuşaklara sesfenen yapımlar biçiminde düzenledik. Geçen yıldan beri düzenli olarak devam eden 'Köy Yayınları' bu yıl da aynı düzeniyle devam ediyor. Her salı 19.30'da ve 50 dakika süreli bu kuşakta ayda bir 'Köy Kahvesi' programı, 'Anadolu'ya' programı devam edecek. "Anadolu'ya" programını Parlar Yazan, Halil Eroğlu, Erdal Soyluer, Orhan Gizli'den oluşan bir ekip gerçekleştiriyor. "Köy Kahvesi"ni ise Filiz Ozankaya, Levent Ersin, Erol Mutlu hazırlıyor.

Bu yayın döneminde yine haftada bir cuma günleri 21.20'de 25 dakika süreli yetişkin eğitimine yönelik bir kuşağımız daha var. Ayda bir, Tülin Özden ve Sevgi Kartarı tarafından yapımı sürdürülen "Çalışma Dünyası" sunulacak. Yine ayda bir Emel Ebcioğlu ve Necmettin Varlı tarafından hazırlanan "Gençlik...Gençlik..." adlı yapım var. Ayın diğer iki haftasında ise ülkenin genel olarak gündeminde bulunan önemli konulara ışık tutacak programlar var. Örneğin; Mehmet Deniz'in gerçekleştirdiği "Demir-Çelik"; Emel Ebcioğlu ve Necmettin Varlı tarafından gerçekleştirilen "Çıraklık" gibi.

Bu yayın döneminde yayınlayacağımız diğer bir dizi ise "Enerjinin Faturası" adlı yapım, alışılanın aksine çok kısa süreli bir yapım, 3'er dakika süreli. Haftada iki gün haber öncesi yayına girecek (çarşamba ve cumartesi).

"5 Dakika" programları bilindiği gibi şubemize bağlandı. Bu dizi daha önce programlandığı biçim ve içeriğiyle devam edecek. Yavuz Tarakçıoğlu ve Ayhan Karapars'ın sorumluluğunda sürecek yine.

Bu yayın yılı için amaçladığımız önemli bir diğer konu ise doğrudan öğrencilere yönelik, ders niteliğinde bir dizi kuşak. MEB ve ÜSYM işbirliği ile gerçekleştirmeyi amaçladığımız bu kuşağın sorumlusu Okul Yayınları Şefi Tülin Özden.

Yapımdan bir görüntü

Başbakanlık Devlet Arşivini tanıtan bir program hazırlandı

ANKARA (ÖZEL)

Ankara Televizyonu Eğitim Şubesi yapımcılarından Tülin Özden ve Sevgi Kartarı tarafından hazırlanan "Başbakanlık Devlet Arşivi" programının yapım çalışmaları tamamlandı.

Dünyanın en zengin devlet arşivlerinden biri olarak bilinen ve Osmanlı İmparatorluğundan başlayarak, Cumhuriyet dönemini de içeren 100 milyona yakın belgenin bulunduğu Başbakanlık Devlet Arşivi bilindiği gibi araştırmacılara kapılarını henüz açmış değil.

Osmanlı İmparatorluğu döneminde Mustafa Reşit Paşa tarafından kurulan arşiv, günümüzde büyük bir ilgisizliğe terk edilmiş durumda. Arşivde bulunan belgelerin henüz 10 milyona yakın kısmının tasnif edildiği düşünülürse bu ilgisizliğin boyutları daha iyi anlaşılır. Bu programın devlet arşivlerinin içinde bulunduğu terk edilmişliği biraz olsun gidermesine ve anlaşılmaz bir tutumla araştırıcılardan ve halktan gizlenen bu belgelerin en kısa zamanda hizmete sunulmasına yardımcı olması bekleniyor.

TV/de bu hafta

SALI

19.30 KÖY KAHVESİ: Karadeniz bölgesinde balıkçılık yapan emekçilerin sorunlarıyla, bu bölgede balıkçılığın geliştirilmesi konusundaki görüşler ele alınıyor.
21.15 BEŞ DAKİKA: Kırsal kesimden Beş Dakika'ya yazan gençlerin ortaya koydukları sorun, halıcılık iyi para getirdiği için babaların genç kızlarını evlendirmek istemeyişleriyle ilgili. Oyunda böyle bir aile canlandırılıyor.
21.40 TV'DE TÜRK SİNEMASI: Yönetmenliğini Zeki Ökten'in yaptığı "Boş Ver Arkadaş" adlı film yayınlanacak. Başrolleri Tarık Akan, Selma Güneri ve Kadir Savun paylaşıyor.

ÇARŞAMBA

19.30 TÜRK HALK MÜZİĞİ: Ali Ekber Çiçek programda beş türkü okuyacak.
19.50 ÖNCE SAĞLIK: Programda şeker hastalığı, "Kan ve kan ürünleri" ile ilgili sorunlar ve kadınların menapoz dönemi ve sonrasıyla ilgili açıklayıcı bilgiler veriliyor.
20.15 ENERJİNİN FATURASI: Dizinin "Enerjimiz" adlı üçüncü bölümünde, Türkiye'nin ekonomik yapısı içinde enerjinin payı ve enerjinin dağılımı konu ediliyor.
21.20 KIYI YAĞMACILIĞI: Güney Ege kıyılarındaki, kıyı yağmacılığı ve yanlış kullanımları konu alan programda belediye başkanlarıyla ve halkla yapılan röportajlar da yer alıyor.

PERŞEMBE

19.05 ÇOCUK OYUNLARI: "Kurnaz Avukat" adlı iki dizilik müzikli oyun.
20.00 BEHÇET KEMAL ÇAĞLAR: Ölümünün 10. yıldönümünde Behçet Kemal Çağlar tanıtılıyor.
21.15 SAZ ESERLERİ
21.20 KÖKLER: Dizinin 2. bölümü yayınlanacak.

"Kökler" dizisi perşembe günleri sunuluyor.

CUMA

21.20 ZİYA GÖKALP: Programda Ziya Gökalp'in düşünceleri ve yazılarına ilişkin bir söyleşi yer alıyor. Söyleşiye Prof. Cavit Orhan Tütengil ve Adnan Binyazar katılıyor.
21.45 TELEVİZYONDA SİNEMA: James B. Clark'ın yönetmenliğini yaptığı ve başrollerini Esther Williams, Cliff Robertson ve David Nelson'un paylaştıkları "Büyük Şov" adlı film yayınlanacak.

CUMARTESİ

18.00 KÜÇÜK EV: Dizinin, "Sen Giderken" adlı senaryosunun 2. bölümü yayınlanıyor.
19.10 ONEDINLAR: (2. bölüm)
20.20 ENERJİNİN FATURASI: "Bizim Politikamız" adlı 4. bölüm yayınlanacak.
21.15 BEŞ DAKİKA: "Nuri Beyi Kim Sevmez" adlı bölümde, dar gelirli bir memurun başından geçenler anlatılıyor.
21.20 YERLİ DİZİ (İBİŞİN RÜYASI): Tarık Buğra'nın romanından uyarlanan dizide, başrollerini Münir Özkul, Meral Zeren, Özdemir Han ve Diler Saraç paylaşıyorlar.

PAZAR

11.00 GUNAYDIN
12.05 TATİL SİNEMASI: Yönetmenliğini Michael Curtis'in yaptığı ve başrollerini John Vayne, Stuart Whitman, İna Balin ve Lee Marvin'in paylaştıkları "Comancheros" adlı film yayınlanıyor.
13.55 TELE PAZAR
19.15 MERCAN ORMANI: Yılan balıkları ve türleri anlatılıyor.
21.20 ANNA KARENİNA: (İkinci bölüm)
22.05 SANAT DÜNYASI: Plastik sanat sergileri ve müzik konularından haberler yer alıyor.

"Enerjinin Faturası" devam ediyor

Ankara Televizyonu günlük yaşamımızı derinden etkileyen bir sorunu, enerji bunalımını ekranlara getirdi. "Enerjinin Faturası" adını taşıyan dizi program 3'er dakikalık bölümler halinde çarşamba ve cumartesi günleri yayınlanıyor. Dizinin üç ay süreceği bildirildi.

Programın yapımcısı Gürkan Elçi, dizi programda, dünyanın ve ülkemizin içinde bulunduğu enerji bunalımını, bu bunalımın nedenlerini ve ülkemiz açısından bunalımdan çıkış yollarının konu edildiğini belirtiyor. Elçi, ayrıca ülkemizin öz kaynaklarımıza dayalı olmayan enerji politikasının ve enerji üretiminden yararlanan toplumsal kesimler arasındaki dengesizliğin üzerinde durulduğunu vurguluyor.

17 Ekimde başlayan programın üçüncü ve dördüncü bölümlerini bu hafta izleyeceğiz. Üçüncü bölüm "Enerjimiz" adını taşıyor. Türkiye'nin ekonomik yapısı ve dışa bağımlılık ilişkileri içinde enerjinin payı, enerji tüketimimiz, çeşitli örneklerle ele alınıyor. "Bizim Politikamız" adıyla ekranlara gelecek Dördüncü programda ise tarihsel süreç içerisinde enerji politikamız, bu konuda dışa bağımlılığın nasıl geliştiği, uluslararası tekellere verilen ayrıcalıklar anlatılıyor.

TV'nin ilk renkli yapımı: "DİLEKÇE"

Türkiye Televizyonu ilk renkli TV yapımını gerçekleştirdi. Çetin Altan'ın ilk kez 1962'de oynayan "Dilekçe adlı oyununun TV uyarlaması olan yapıt, İstanbul Televizyonu yapımcılarından Bülent Özdural tarafından yönetildi. Dışarıya satılma ihtimali olduğundan renkli çekilen "Dilekçe"ye, Avustralya televizyonu şimdiden talip oldu.

"Dilekçe", bilindiği gibi ülkemizdeki devlet bürokrasisi üzerine bir taşlama niteliğini taşıyor. Hayali bir "Saatleri Ayarlama Enstitüsü"nün anlatıldığı oyunda meydan saatini tamir eden bir işçi, parasını almak ister ama oyunun sonuna kadar bu amacına ulaşamaz.

Oyun, günün siyasal koşullarının, devlet dairelerindeki memurlara "bugün git yarın gel" politikasıyla yansımasını anlatır.

"Dilekçe"nin TV uyarlamasında İstanbul Şehir Tiyatrosu oyuncuları rol alıyorlar. Sevil Davutoğlu, Metin Çelikel, Engin Gürman, Yavuz Şeker, Argun Kınal, Cengiz Keskinkılıç, Oya Aydonat, başlıca rolleri paylaşıyorlar.

"Dilekçe"nin Ekim ayı içerisinde programa alınacağı belirtiliyor.

"Hakkari ve yöresi" ekrana gelemiyor

Ankara Televizyonu Kültür Şubesi, Hakkari vericisinin devreye gireceği gün yayınlanmak üzere Hakkari'yi konu alan bir program hazırladı. "Hakkari ve Yöresi" adını taşıyan program, Hakkari'yi sosyal ve kültürel yönden tanıtıyor, yörenin çeşitli sorunlarına değiniyordu. Ancak, program, Hakkari vericisinin devreye girememesi nedeniyle yayınlanamadı.

Eylül ayı içinde yapımı bitirilerek devreye sokulması öngörülen Hakkari vericisinin yapımı çeşitli nedenlerden tamamlanamadı. Yetkililer eğer yeni bir aksaklık olmazsa vericinin yıl sonuna kadar devreye sokulacağını belirtiyorlar.

"Hakkari ve Yöresi" programında Hakkari, genel görüntüleriyle tanıtılıyor. Programda bir yıl önce başlayan yol yapımı ve yıllardır yapımı tamamlanamamış konut yapımı çalışmalarından görüntüler ve yörenin sağlık sorunları işleniyor. Araç-gereç yönünden yeterli düzeyde olmasına karşın, doktorsuzluk nedeniyle çalışamadığı söylenen Devlet Hastanesi ve sağlık sorunlarına programda ağırlık veriliyor. Ayrıca yöre halk danslarından da örnekler sunuluyor.

Güneş'in Ağzı (ASSOS) adlı yapım yayına hazır

ANKARA (ÖZEL)

Ankara televizyonunun Kültür Şubesi yapımcılarından Turgut MASATÇI tarafından hazırlanan Güneş'in Ağzı adlı yapımın hazırlık çalışmaları tamamlandı.

Yapım konusunda Turgut MASATÇI şöyle dedi: "Yapılan arkeolojik araştırmalardan M.Ö.3000 yıllarına dek dayandığı anlaşılan Çanakkale'ye bağlı Ayvacık ilçesi Behramkale köyü yöresindeki Assos kenti kalıntılarında çektiğimiz belgesel; Behramkale köyü ile Assos kentinin griftleşmiş ilginç görüntüsüne yer vermektedir. Bu belgeselle Assos kenti kalıntılarından 250 metre yüksekteki kaleden deniz yolu ile kaçırılanlardan kalanların görüntülenmesine çalışıldı. Çünkü yıllarca yabancılar bu kentin kalıntılarını Avrupa müzelerine kaçırdılar. 15 dakikalık belgesel, yöreyi bu amaçla tanıtıyor. Nevzat Üstün bu programın metnini hazırladı ve sunuculuğunu da kendisi yaptı."

7'den 70'e spor... 7'den 70'e spor...

Taraflar her iki takımı uzun süre protesto etti

Trabzon:0 Adana:0

ANKARA

HAKEMLER: Celal Türk 2, Hüseyin Karaca 2, İsmail Irmak 2,

TRABZONSPOR: Şenol 2, Turgay 2, İsmail 1, Hüsnü 1, Mustafa 1, Serdar 2, Güngör 2, Yaşar 1, Galip 1 (Selahattin 1), Tuncay 1, İskender 1.

ADANASPOR: Erhan 2, Şevket 2, Mustafa 2, Halis 1, Timuçin 1, Vedat 1, Ali Rıza 2, Kamil 1, Özer 1, Selahattin 1 (Naci 1, Ahmet 1,) Gani 1.

Sahası bir maç için kapatılan Trabzonspor, Adanaspor ile Ankara 19 Mayıs Stadında oynadığı lig maçında beklenen futbolunu sergileyemedi... Sahaya bir puan almak için çıkan Adanaspor ise, zaman zaman geliştirdiği kontrataklarla Trabzonspor kalesinde tehlikeli oldu.

4. dakikada Şevket'in sert şutu Şenol'da kalırken 7. dakikada Ali Rıza'nın vuruşu, önce Şenol'un eline sonra da direğe çarparak, dışarı çıkarken, Adanaspor mutlak bir golden oldu.

15. dakikada Trabzonspor ilk tehlikeli atağını yaptı. Bu dakikada Yaşar'ın Adanaspor defans elemanlarını geçerek attığı sert şut, Erhan'da kaldı.

Ancak, ilk dakikalarda ortaya konan bu canlı futbol giderek yerini ilkel bir futbola bıraktı. Öyle ki, her iki takım futbolcuları futbol oynamaktansa, sahada gezinti yapmayı tercih etti.

Zaman zaman bir-iki futbolcunun çabasıyla geliştirilen ataklara, takım arkadaşları katılmayınca, ortaya konan futbol, çekilmez bir hal aldı. Adeta, bir antrenman maçı görünümünde olan ilk yarıda futbol adına kayda değer bir olay olmadı, ilk yarı bu durgun tempo içinde sona erdi.

İkinci yarıda bu durgun temponun değişeceğini ümiteden futbolseverler, hayal kırıklığına uğradılar... İkinci yarı, ilk yarıda ortaya konan futbolu, dakikalar geçtikçe aratmaya başladı.

Tribünleri dolduran çok sayıda seyirci, her iki takımı protesto ederken, maçın bitimini beklemeden, tribünleri boşalttı.

İkinci yarının kayda değer en önemli anı, 84. dakikada yaşananıydı.... Bu dakikada Yaşar'ın ortasını iyi takip eden Tuncay'ın şutuna, Erhan zamanında müdahale ederek, topu kornere çeldi. Yapılan köşe atışı, bir sonuç getirmedi.

Geri kalan dakikalarda taraflar gol kaydına muvaffak olamayınca, karşılaşma başladığı gibi son buldu. 0-0...

Lider Trabzonspor, Adanaspor karşısında oynadığı futbolla ilerisi için göz doldurmadı. Resimde Trabzonspor onbiri bir maça çıkarken...

E.Şehir 0 Ordu 0

ESKİŞEHİR

ESKİŞEHİRSPOR: Çetin 2, Selahattin 2, Bilal 2, İsmail 3 Tayfun 2, Hüdai 3, Serdar 2, Hüseyin 3, Mehmet Kalaycı 2, (Mehmet Çardak 2), İdris 2, (Nejat 2) Ali İhsan 3.
ORDUSPOR: Alptekin2, Mustafa 2, Zafer 2, Salih 2, Turgay 2, Güven 2, Mahmut 3, Cihan 3, Arif 3, Seçkin 3, Şenol 2.

Eskişehirspor, 90 dakika boyunca ortaya koyduğu futbolla, Orduspor'u kendi yarı sahası içinde oynamak zorunda bırakmasına rağmen başarılı Orduspor defansını geçemedi.

Orduspor ise, güçlü rakibi Eskişehirspor karşısında zaman zaman geliştirdiği kontrataklarla tehlikeli oldu.

10. dakika dolarken, Arif-Mahmut paslaşmasında topa son vuran Mahmut'un şutu az farkla dışarı çıktı.

21. dakikada İdris'in sert kafa şutu Alptekin'de kalırken, 28. dakikada, Eskişehirspor mutlak bir golden oldu. Bu dakikada Orduspor defans elemanlarının anlaşmazlığından doğan poziyonda, Hüseyin'in, şutu sonuç getirmedi.

İkinci yarıya Eskişehirspor mutlak gol atmak için çıktıysada, Orduspor defansını geçemedi. Karşılaşmanın bu yarısında, tarafların çabaları, sonucu değiştirmedi. Karşılaşma başladığı gibi son buldu. 0-0

Diğer sonuçlar

G. ANTEPSPOR 0
BURSASPOR 1
AD. DEMİRSPOR 2
D. BAKIRSPOR 1

G.Afrikalı boksörü yenen

Amerikalı John Tate, Dünya Ağır Sıklet Boks Şampiyonu oldu

● Tate, kendini dünyanın en iyi boksörü ilan etti

PRETOİRA

Amerikalı zenci boksör John Tate, Güney Afrikalı boksör Gerrie Coetzee'yi sayı ile yenerek Dünya Ağır Siklet Boks Şampiyonu oldu.

Güney Afrika'nın başkenti Pretoria'da yapılan karşılaşmayı aralarında Başbakan Pieter Botha'nın bulunduğu 30.00 kişi izledi.

Karşılaşmadan sonra gazetelere bir demeç veren John Tate "Artık dünya şampiyonuyum. Dolayısıyla dünyanın en iyi boksörü benim" dedi. Tate 1.93 boyunda 103 kilo ağırlığında bulunuyor.

Muhammed Ali'nin yeri doldu...

John Tate Muhammed Ali'nin tahtına son verdi...

YILDIZLAR YÜKSEK ATLAMADA YENİ REKOR 1.98

İZMİR (ÖZEL)

Sezonun son atletizm yarışında Ogün Tamay 1.98'lik derecesiyle Türkiye yıldızlar yüksek atlama rekorunu kırdı. Bu rekor bir ay içinde üçüncü kez İzmirli bir atlet tarafından kırıldı.

Diğer müsabakalar ise oldukça sönük geçti. Sezonun son müsabakası olduğu ve atletler kış antrenmanlarına başladığı için yarışmalarda çekişme ve iyi bir derece olmadı.

Bu yıl bütün yarışların çok geç tarihlerde yapıldığını belirten atletler "Ekim ayında kimse bizden derece beklemesin. Yeni sezon için idman dönemindeyiz" dediler.

Özkan Sümer "kaliteli yabancıların gelmesine" karşı değil..

TRABZON (THA)

Trabzonspor eski Teknik Direktörü Özkan Sümer, "Kaliteli yabancı antrenör ve sporculara karşı olmadığını" ancak yasağın, yeni kararlar alınmadan kaldırılmasının doğru olmadığını savundu.

Özkan Sümer, "İpliği pazara çıkmış antrenörlerin futbolumuza bir yarar getirmediğini ancak, Futbol Federasyonunun yeni kararlar almadan yabancı yasağını kaldırmasının "Çöplükten futbolcu, pazardan antrenör almanın ötesine gitmeyeceğini" ifade etti. Sümer, aksi halde eskinin tekrarlanmış olacağını da söyledi.

Olayları önlemek için amatörler kolları sıvadı...

Antalya Amatör Kulüp yöneticilerinden bir grup toplantıda...

Sporcular ve seyirciler eğitilecek

ANTALYA (ÖZEL)

Antalya'da amatör kulüp yöneticileri, maçlarda olayların önlenmesi için sporcuların ve seyircilerin eğitilmesi kararını aldılar.

Antalya Amatör Lig maçlarında olayların artması üzerine amatör kulüp yöneticileri ve Beden Terbiyesi Bölge Müdürü ortak bir toplantı düzenlediler. Yapılan toplantıda olayların, seyircilerin ve sporcuların bilgisizliğinden kaynaklandığı tespiti yapılarak seyircilerin ve sporcuların eğitilmesi kararı alındı.

Yapılacak eğitim çalışmalarında uluslararası oyun kurallarının öğretileceği, ayrıca çeşitli film, slaytlar gösterilerek seyircilerin de bu kuralları öğrenmelerine yardımcı olunacağı açıklandı.

Antalya'da ilk defa yapılan bu tür toplantıda ayrıca ceza organlarına giden sporcu sayısının yüzde 60'a varması da tartışıldı. Bu hataların, kulüplerin teknik yönetici ve antrenörlerinin disiplin anlayışlarının farklı olduğundan kaynaklandığı belirtilerek bu durumun düzeltilmesi gerektiği ifade edildi.

İLAN

Türkiye Zirai Donatım Kurumu genel Müdürlüğünden

Genel Müdürlüğümüz U. BİX MARK. 2 Fotokopi Makinalarında kullanılmak üzere 2 Takım (Long. Life Kit) uzun ömürlü Copi-Kit satınalınacaktır.

İlgilenenlerin kapalı tekliflerini en geç 7.11.1979 günü saat 16'ya kadar Genel Müdürlüğümüz İdari İşler ve Levazım Müdürlüğünde hazır bulundurmalarını, bu tarihten sonraki teklifler ile postada vaki olacak gecikmeler nazarı dikkate alınmaz.

Kurumumuz 2490 sayılı Kanuna tabi olmayıp, ihaleyi yapıp, yapmamakta veya dilediğine vermekte serbesttir.

İlan Olunur.

(Basın: 22962—1124)

60 bin nüfuslu Çamdibi'nde bir tek saha yok

İZMİR (ÖZEL)

İzmir Mahalli Futbol Federasyonu Başkanı ve 2. lig hakemi Cengiz Bulut, Çamdibi Belediye Başkanına saha verilmesi için yaptıkları isteğin geri çevrildiğini belirtti.

Mahalli Futbol Federasyonu Başkanı Cengiz Bulut yaptığı açıklamada 60 bin nüfuslu Çamdibi'nde 18-25 yaşlarında 20 bin genç bulunduğunu belirtti ve şunları söyledi:

"Hedefimiz ilgisizlik nedeniyle spor yapması imkansız hale gelmiş kişilere spor yaptırmak için ilgilileri gaflet uykusundan uyandırmak. Yozlaşmış kafalardaki dar çerçeveleri kırmak, azınlığın değil, çoğunluğun spor yapabileceği organizasyonların oluşturulmasını sağlamak."

30 takımın katılacağı bir turnuva düzenlediklerini belirten Bulut, "Bütün Çamdibi halkı, çocuklarının spor yapmasını istiyor. Bu konu ile ilgili olarak bir haftada 6 bin imza topladık. Biz spor yapmak istiyoruz. Gençleri kahve köşelerinden ve diğer bütün kötü alışkanlıklardan kurtarmak istiyoruz" dedi.

CHP "sol kanadı"...

(Baştarafı 1.Sayfada)

Şavlı ve Günay açıklamalarında şu görüşlere yer verdiler:

"Böylesine bir değerlendirmenin en sağlıklı biçimde, kişiselliğin boyutlarını aşmış, parti bütünlüğünü korumaya özenle yönelmiş ve yeni politikalar oluşturacak olağanüstü bir kurultayda sağlanabileceği sanırız ortak bir görüş niteliğindedir.

"Ancak, siyasal ortamın sıcaklığını koruduğu bir zamanda, gelişmeler beklenmeksizin, Olağanüstü Kurultayın toplantıya çağırılmış olmasını, parti yönetiminin gerekli kıldığı sorumluluk ve soğukkanlılıkla bağdaşmaz bir girişim olarak görüyüroz. Bu nedenle kararın yeniden gözden geçirileceğini umduğumuzu belirtmek istiyoruz.

"Öte yandan sözkonusu kararın bu sakıncalarından başka, tüzüğümüzde ayrı organlar durumunda olan Genel Başkan ile Genel Yönetim Kurulu için birlikte güven oyu istemenin de parti ve ülke gerçekleri ile bağdaşmadığını özellikle vurgulamak istiyoruz.

"İlan edilen zamanda bu kurultay toplanacaksa, geçen kurultayda tartışılıp ileriye ertelenen, parti içi özgür tartışmaya demokratik karar ve düşünce oluşturulmasına ve denetim işlerliğine olanak sağlayabilecek parti meclisi ve onun gerektirdiği organsal düzenlemeler de mutlaka gerçekleştirilmelidir.

"CHP'nin demokratik ve tutarlı bir yönetim anlayışına kavuşması, parti bütünlüğünün korunması, giderek ülkemizde demokrasinin geleceği açısından dar tartışmaların ve bakışların üstüne çıkılması, CHP'lilerin önünde tarihsel bir ödev olarak durmaktadır."

CHP...

(Baştarafı 1.Sayfada)

YURT ÇAPINDA NABIZ YOKLAMASI

Bu arada muhalefet milletvekillerinin Türkiye çapında örgütleri dolaştığı, bildirildi. Muhalefet milletvekillerinin Kurultaya kadar ki onbeş gün içerisinde örgütün tutumunu araştırmaya çalışacağı ifade edildi.

Öte yandan, Bülent Ecevit'in Genel Başkanlık ve Genel Yönetim Kurulunun birlikte güvenoyuna sunulması görüşünde olmakla birlikte. Kurultaydaki havaya göre değişik tutum alabileceği ifade edildi.

Demirel, MHP...

(Baştarafı 1.Sayfada)

paslan Türkeş ve MHP Genel Sekreter Yardımcısı Yaşar Okuyan birer mesaj gönderdiler.

Dinleyicilerin çoğunluğunu Türkiye'den Kıbrıs'a getirilip yerleştirilen gençler teşkil ediyordu. Şölende konuşan Türk Ocağı Başkanı Fikret Kürşat, Kıbrıs'ta bağımsız Türk devleti ilanını savundu. Kürşat, Kıbrıs Türk Ocağı Derneği olarak bağımsız Türk devletine "evet" dediklerini ve Kıbrıs'ta şerefli bir barış istediklerini söyledi

Fikret Kürşat, konuşurken sık sık "Ordu Güneye" "Kıbrıs Ovası Bozkurtlar Yuvası" sloganları atıldı.

TELEVİZYON

19.00 HABERLER

19.05 OKUYALIM TARTIŞALIM:

Programın bugünkü bölümünde çocuklara Kültür Bakanlığının yayınları hakkında bilgi veriliyor. hazırlayanlar: Süheyla Sinkil ve Ayşe Bayramgil.

19.30 SPOR

20.30 HABERLER

21.15 YUKARDAKİLER AŞAĞIDAKİLER

Sürekli filmin 18. bölümünde Lady Morjorie'nin evinde büyük bir heyecan vardır. Kral eve yemeğe gelecektir. Ancak yemek gecesi herşey yolunda giderken birden kapı çalınır. Gelen Southwould'dan kaçan ve çocuğunu doğurmak üzere olan Sarah'tır.

22.00 TÜRK SANAT MÜZİĞİ

(Semra Ersoylu)

22.30 KITAPLAR VE DÜŞÜNCELER

Ayda bir yayınlanacak olan programın bugünkü bölümünde son birkaç ayda çıkmış yerli yazarlarımızın kitapları tanıtılacak. Kitapların yazarları ve edebiyat eleştirmelerinin katıldıkları küçük tartışma oturumları da programda yer alacak. Bu oturumlar Aziz Nesin tarafından yönetilecek. Bugünkü programda Necati Cumalı'nın "Revizyonist", Ferit Edgü'nün "Bir Gemide", Talip Apaydın'ın "Yolun Kıyısındaki Adam" adlı öykü kitapları tanıtılıyor. Programı hazırlayan: Nilay Erol

23.00 HABERLER

RADYO

TRT 1

05.00 Açılış, Program ve Kısa Haberler
05.05 Türküler, Şarkılar ve Oyun Havaları
07.40 Sabahtan Sabaha
09.02 Kadın Dünyası
10.01 Arkası Yarın
11.05 Okul Radyosu
12.10 Öğle Üzeri
13.15 Hafif Müzik
14.32 Müzik Bahçesinden
15.20 Şarkılar
15.40 Hafif Müzik
16.05 Okul Radyosu
17.02 Akşama Doğru
18.01 Çocuk Bahçesi
20.02 Çocuklar İçin On Dakika
20.12 Oyun Havaları
20.15 Köy Dağarcığı
20.40 Şarkılar
21.02 Türküler Geçidi
21.20 Tangolar
21.40 Şarkılar
22.40 Türküler
23.10 Beraber ve Solo Şarkılar
23.40 Türküler ve Oyun Havaları
01.00 Program ve Kapanış

TRT 2

08.00 Açılış ve Program
08.02 Gün Başlıyor
09.00 Olayların İçinden
09.30 Türküler
09.45 Müzik Sözlüğü
10.15 Şarkılar
10.30 Sağlığımız
10.50 Türküler ve Oyun Havaları
11.10 Şarkılar
11.40 Çocuklar Yılı
12.00 Çeşitli Sololar
12.20 Sevim Deran'dan Şarkılar
12.40 Deyimler, Deyişler, Ezgiler
13.30 Olayların İçinden
14.00 Şarkılar ve Tanbur Soloları
16.00 Hafif Müzik
16.20 Arkası Yarın
16.40 Türküler
17.00 Türk Yorumcuları
17.30 Fasıl
18.00 Türk Halk Müziği Toplu Programı
18.30 Şarkılar
19.30 Çeşitli Halk Çalgıları ve Oyun Havaları
19.45 Küçük Koro
21.00 Bir Sanatçının Günlüğü
21.30 Bizden Sesler
23.00 Küçük Konser
23.35 Saz Eserleri ve Saz Soloları
23.55 Program ve Kapanış

TRT 3

07.00 Açılış ve Program
07.02 Güne Başlarken
08.00 Sabah Konseri
09.03 Barok Müzik
09.30 Santana Çalıyor
10.00 Çağdaş Sanatçılarımız
11.00 Öğleye Doğru
12.06 Sizin İçin Seçtiklerimiz
14.30 Caz Müziği
16.00 Oda Müziği
17.06 Plaklar Arasında
18.00 Stüdyo FM
19.00 Akşam Konseri
20.30 Melodiler Geçidi
21.00 Müzik Takvimi
22.06 Gecenin Getirdikleri
24.00 Gece ve Müzik
01.00 Program ve Kapanış

İran'da ayrılıkçılar...

(Baştarafı 1.Sayfada)

Ayrılıkçılarla hükümet kuvvetleri arasında meydana gelen çatışmada 75 kişi öldü.

Açıklamayı yapan bölgedeki dini lider Hocatül İslam Kermani, çarpışmalarda ağır silahlar kullanıldığını söyledi. Kermani bir çağrı yayınlayarak, ayrılıkçıların silahlarını yazılı güvence karşılığı jandarma karakollarına ya da Devrim Muhafızlarının garnizonlarına teslim etmelerini istedi.

MİSK bir an önce yeni bir MC kurulmasını istedi

İSTANBUL (THA)

MİSK Genel Başkanı Ömer Faruk Akıncı ve Genel Sekreter Mete Beşen tarafından AP, MHP MSP ve CGP Genel Başkanlarına bir telgraf çekilerek, yeni hükümetin bir an önce kurulması istendi.

Telgrafta şöyle deniliyor:

"Milletin sizleri tercih ettiği böyle bir ortamda herhangi bir şart ileri sürmeden ve parti menfaatlerini değil, milli menfaatleri düşünerek karar vermenizi arzu etmekteyiz.

"Bu yolda hareket etmenizi birlik ve beraberliğe yönelmenizi sizi yetkili kılan sağ düşünce sahiplerinin arzusu olarak sizlere iletirken, şunu da bilmenizi isteriz ki, böyle davranmanız sağ düşünce sahiplerine ayrı bir güven ve huzur da verecektir."

Emekli Assubaylar Derneği "Assubayları OYAK yönetiminde temsil edilmelidir"

ANKARA (ÖZEL)

Tüm Emekli Malul Mustafi Assubaylar Yardımlaşma Derneği Genel Başkanı Kemal Kerim Kalkan, Ordu Yardımlaşma Kurumu'nun yıllık net kârından emekli subay, assubay ve uzman jandarma çavuşlarına belli bir yüzde verilmesi gerektiğini söyledi.

Kemal Kerim Kalkan, yaptığı açıklamada, yedeksubaylardan, Ordu Yardımlaşma Kurumu için kesilen ödentilerin en az yüzde 70'inin terhislerinde kendilerine iade edilmesini de istedi.

Assubayların, Ordu Yardımlaşma Kurumu üyelerinin yüzde 64'ünü oluşturduğunu ve Kurumun sermayesinin yüzde 54'üne sahip bulunduklarını bildiren Kalkan buna rağmen, assubayların Kurum yönetim kurulunda temsil edilmediklerini belirtti. Bu durumu anti-demokratik olarak niteleyen Kemal Kerim Kalkan, kurum yasasında değişiklik yapılarak, assubayların da yönetim kurulunda temsil edilmelerinin sağlanması gerektiğini söyledi.

Töb-Der'e...

(Baştarafı 1.Sayfada)

kongreyi dağıtmak için kongre salonu civarında bomba patlatmış, kongre salonunda öğretmenin bozguncu tavırlara karşı çıkması üzerine masa ve sandalyeleri kırarak, polis ve jandarmanın öğretmenlere müdahale etmesini ve kongreyi zorla dağıtılmasını başarmışlardır. Öğretmenler bir avuç bozguncunun ihanetini unutmayacaktır.

"Töb-Der'i dağıtmak, yoketmek, anti-faşist mücadeleden alıkoymak için bugüne kadar yaptıkları çabalar ve saldırılar başarılı olmayınca şimdi bu operasyona doğrudan devlet güçlerini davet etmektedirler...

"Bu aşamada kongre divanı belirlenmiştir. En kısa zamanda kongre toplanarak tabanın özgür iradesini yansıtan yönetim kurulu belirlenecektir.

"BİRLİK DAYANIŞMA VE DEMOKRASİ İÇİN BİRLİK grubundan 15-20 kişilik bozguncu, binlerce öğretmene ihanetlerinin hesabını vereceklerdir.

Hiç bir güç emekçi halkımızın gözbebeği olan Töb-Der'i dağıtma ve Anti-faşist mücadeleden alıkoyamayacaktır."

KEMAL UZUN'UN AÇIKLAMASI

Töb-Der Genel Sekreteri Kemal Uzun da dün yaptığı açıklamada, ertelenen kongrenin divan yönetiminde en kısa zamanda yapılacağını ve örgüt yıkıcılarından hesap sorulacağını söyledi.

Töb-Der'in örgüt yıkıcılarına karşı kendini savunacak güçte olduğunu bildiren Uzun, "Genel Kurulu sabote eden, öğretmenlere saldıran bu sorumsuzlar hakkında gerekli işlemler yapılacaktır. İstanbul öğretmenleri örgütsüz değildir" dedi.

GÖZALTINA ALINANLAR

Töb-Der İstanbul Şubesinin 6.Olağan Kongresinde çıkan olaylar üzerine gözaltına alınan 276 kişiden sorgusu tamamlanan 272'si serbest bırakıldı.

Ümit Karal, Hızır Çakar, Hayri Nuhoğlu ve Orhan Pehlivan ise Siyasi Şube Müdürlüğünde gözaltın alındı.

Devlet partisi

(Baştarafı 1.Sayfada)

adı altında ortaya çıkar, hakim sınıfların çeşitli bölümlerini birleştirmeye çalışır. Devletin yüce çıkarları her şeyin üstündedir. Seçilme kaygıları olmadığından halkın göstereceği tepkilerin de onlar için bir önemi yoktur. Önemli olan, hakim sınıfların bütününün çıkarlarıdır ve ne yolla olursa olsun, korunmalıdır. Hep aynı tutumu almışlardır. Hükümet mi kurulamıyor, Cumhurbaşkanı bir kontenjan senatörüne başbakanlığı vermeli ve iki büyük parti de bu karara boyun eğip "ağır", "oturaklı", tarafsız başbakanı desteklemelidir. Böylesine denemeler 12 Mart ara rejimi döneminde yapıldı. Toker gibi yazarlar da, o zaman halka zorbalık uygulayan hükümetlere destek oldular.

12 Marttan bu yana faşistler ve halk düşmanı kuvvetler hep parlamentonun baskı altına alınmasını savundular. Meclisleri ortadan kaldıracak güce ulaşamadıkları için meclislerin hareket kabiliyetini sınırlamaya çalıştılar.

Meclisler ülkemizdeki demokratik mevzilerden biridir. Seçmen kitlesinin oyları milletvekillerini ve siyasi partileri kontrol eden bir rol oynuyor. Halkın haksızlıklara göstereceği tepkileri dikkate alan siyasi partiler demokratik özgürlüklere karşı daha duyarlı hareket ediyorlar. Bu nedenle ülkemizde demokratik hak ve özgürlüklere göz diken her zorba akımın engellerinden birisi de parlamento oluyor.

Metin Toker "Bu meclis bir kurucu meclis gibi olmalıdır" derken de parlamentonun varlığına karşı tepkisini ifade ediyor. Meclisler ve siyasi partiler olmasa istedikleri gibi hükümeti çabucak kuruverirlerdi. Böylesine bir işi becerdikten sonra sıra yeni tedbirlere gelecekti. Kötü ekonomik durumu yenebilmek için işçi hakları kısıtlanacak, yani işçi ücretleri dondurulacak. 1961 Anayasası gibi "lüks" anayasalar değiştirilecek, demokratik hak ve özgürlükler sınırlandırılacaktır. Birlik adı altında ortaya çıkan aslanın gönlünde yatan budur. Bu arada halk daha kötü hayat şartlarına mahkum olurmuş, bunun bir önemi yoktur. Haklarını arayanlar alınan sert önlemlerle susturulur ve devlet kurtulur!

Bu tip anlayışların ülkemizin bugünlere gelmesinde ve çıkmazın büyümesinde büyük etkisi vardır. Halkın özgürlüklerini kısmaya yönelik her girişim zorbalık güçlerine cesaret verdi. MHP'yi de, Moskovacı sahte solu da besleven devlet içindeki karanlık güçler de, ülkemizi zorba bir diktatörlüğe mahkum etmek isteyen süper devletlerdir.

Devlet partisinin sözcüleri hakim sınıfların bütününün çıkarlarını savundukları için Sovyet sosyal-emperyalizminden gelen tehdidi de görebilmektedirler. Sovyetle Birliği'ne karşı hakim sınıflar içindeki en uyanık kesimler devlet partisindedir. Bu, onların olumlu yönüdür. Ancak süper devletlere karşı ülkemizi savunacak olan en başta Türkiye halkıdır. Halkımıza düşman eğilimler taşıyan anlayışlar ülkemizi bölen, Türkive'nin kuvvetlerini zavıf düşüren bir rol oynamaktadır! Türkiye'yi güçlü tutacak olan, halkın daha da özgür olmasıdır. Ekonomik zorlukları halkın sırtına yıkmak isteyenler büyük bir yanılgı içindedirler. Böylesine tutumlar halkın güçlerini yıpratacak ve ülkemizde Sovyetler'e karşı direnebilecek kuvvetleri zaafa uğratacaktır.

Türkiye'nin çıkarlarını savunduklarını söyleyenler önce demokrasi konusunda berraklaşmalıdırlar. Demokrasi düşmanlığı yapanların bağımsızlığı da savunabilmesine imkan yoktur.

Bingöl'de Belediye...

(Baştarafı 1.Sayfada)

MHP adayını AP'liler MSP adayı Rıza Bezancir'i ise TİKP destekledi.

Seçimler MHP'lilerin yarattığı tedirginlik ortamında yapıldı. Seçimlerden bir gün önce MHP'li komandolar Alevi yurttaşların evlerini gezerek seçimlerde oy kullanmamaları için tehdit ettiler. Bingöl'e seçim dolayısıyla çevre illerden çok sayıda komando getiren MHP'liler, bunları seçim günü sandık çevrelerinde dolaştırdılar. Bir yandan da büyük olaylar çıkacağı yolunda söylentiler yaydılar. Polis ve güvenlik kuvvetleri yaptıkları aramalarda çok sayıda depolanmış silah ele geçirdiler. Öte yandan yapılan kimlik kontrolleri sırasında şüpheli görülen 42 komando gözaltına alındı.

MSP çevrelerinin MHP'li komandoların baskısı altında yapılan seçimlere itiraz edecekleri öğrenildi.

HİLVAN'DA

Dün Urfa'nın Hilvan ilçesinde yapılan Belediye başkanlığı seçimini bağımsız aday Nadir Temel kazandı.

Karaçam Belediye Başkanlığın MSP adayı kazandı

TRABZON (AA)

Trabzon Çaykara ilçesine bağlı Karaçam Belediye Başkanlığı için dün yapılan seçimi MSP adayı Mustafa Kurban kazandı.

CHP'li Belediye Başkanı Mustafa Kılıç'ın Belediye Encümeni kararıyla düşürülmesi nedeniyle dün yapılan Karaçam Belediye Başkanlığı seçiminde MSP adayı Mustafa Kurban 215 oy, AP adayı Ali Bayramoğlu'da 141 oy aldı.

K.Maraş davasında...

(Baştarafı 1.Sayfada)

rin okunmasından sonra, olaylar sırasında üzerinde bıçak ve silah gibi suç aleti bulunan sanıkların, kendilerinden kimsenin davacı olmadığını ileri sürerek, tahliyesini istedi.

İddia makamında yer alan Hakim Yüzbaşı Okan Yalçınkaya ve müdahil avukatlardan Barış Yiğit sanıkların suçlarının vasıf ve niteliğinde bir değişiklik olmadığını belirterek tutukluluk hallerinin devamına karar verilmesini istediler.

Duruşmada, ayrıca tarafların soruşturmanın genişletilmesi safhasına hazırlık yapmak için istedikleri mehil oybirliği ile kabul edildi.

Yankı dergisi CIA'nın gizli bir raporunu yayınladı

ANKARA (ÖZEL)

Haftalık Yankı dergisi Amerikan İstihbarat Teşkilatı CIA'nın "EM 30-31 kararlılık operasyonları-istihbarat" adlı talimatnamesinin "b" ekini yayınladı. Yankı'nın tam metin yayınladığı belgede çeşitli ülkelerin istihbarat örgütlerine nasıl sızılacağı ve bu ülkelerdeki ABD ve hükümet aleyhtarı ayaklanma ve faaliyetlerin nasıl önleneceği ayrıntılı bir biçimde anlatılıyor.

Belgede, isyan durumunda ABD yardımının büyük miktarlarla ve açıkça verilmesinin "hükümeti kuklalıkla suçlama" imkanı vereceği kaydedildi.

Belgede uzun dönem ABD istihbarat kaynakları için çalışabilecek yabancıların, ABD ile uzun dönemli ilişki içinde bulunan ailelerden gelen subaylar ve ABD'de eğitim görmüş subaylar arasından seçileceği belirtiliyor. ABD'de eğitim gören herkesin hakkında rapor tutulması ve bu raporda uzun dönemli yararlanma konusunda görüş belirtilmesi isteniyor.

CIA belgesinde çeşitli sol örgütlerin içine ajan sızdırılması, provakasyonlara girişilmesi konusunda talimatlar yer alıyor.

RAPORUN GÜVENİLİRLİĞİ

Ek "b" nin tam metni daha önce Madrit'te yayınlanan Atunda" gazetesinde yayınlanmış ve yalanlanmamıştı. Daha sonra ek "b" nin bazı bölümleri Milano'da L'europea dergisinde yayınlanmış ve yayın ABD hükümeti tarafından "vakitsiz ve münasebetsiz" bulunmuştu. Yayınını engellemeyen ABD yetkilileri, daha sonra yalanlama yoluna gitmişlerdi. Belgenin özgün bir kopyası daha sonra da CİA'dan emekli ajanların yayınladığı "Covert Action Information Bulletin" dergisinde yayınlanmıştı.

Belge ABD ordusu generallerinden W.C. Westmoreland ve Kenneth C. Winham'ın imzasını taşıyor.

TİKP Ankara...

(Baştarafı 1.Sayfada)

serbest bırakıldı

Üç gün önce gözaltına alınan Ferit İlsever, Ufuk İlsever ve Hamdullah Yanık önce Ankara Sıkıyönetim Komutanlığı Askeri Mahkemesine çıkarıldılar. 6136 sayılı ateşli silahlar kanununa muhalefet suçundan mahkemeye çıkartılan İlsever ve muhabirlerimiz, Ankara Sıkıyönetim Mahkemesince görevsizlik kararıyla sivil mahkemeye sevkedildiler.

İlsever ve muhabirlerimiz çıkarıldıkları Ankara 5. Sulh Ceza Mahkemesince tutuklanmalarına gerek görülmediği için serbest bırakıldı.

Sekiz cumhuriyet savcı yardımcısı yer değiştirdi

ANKARA (AA)

Sekiz Cumhuriyet Savcı Yardımcısı yer değiştirdi ve atamalara ilişkin karar bugünkü Resmi Gazetede yayınlanarak yürürlüğe girdi.

Karara göre, Bergama Cumhuriyet Savcı Yardımcısı Bilge Hüdür Koçarlı'ya, Muş Cumhuriyet Savcı Yardımcısı Ali Özbay Mesudiye'ye, Van Cumhuriyet Savcı Yardımcısı Ahmet Atlı Yüksekova'ya Üye Cumhuriyet Savcı Yardımcısı Cumhur Kayacak Kiraz'a Elazığ Cumhuriyet Savcı Yardımcısı Latif Tefon Uludere'ye, Kahramanmaraş Cumhuriyet Savcı Yardımcısı Mustafa Velioğlu Beytüşşebap'a, Dinar Cumhuriyet Savcı Yardımcısı Feyzullah Zambak İdil'e atandılar.

Seçim sonuçları üzerine

Hangi "tarzan zor durumda?"

(Baştarafı 1.Sayfada)

zına alamamaktadır. Çünkü MC'nin bir felaket olduğu milletçe denenerek saptanmıştır. AP'nin tekrar böyle bir "bitli yorganın" altına girmeye kalkışmayacağı açıkça görülmektedir.

O zaman çoğunluğa dayanan bir hükümet kurabilmek için AP'nin elinde CHP'ye çağrıda bulunmak dışında bir imkan kalmıyor. Nitekim gazeteler, AP yönetiminin CHP'ye ortak hükümet çağrısı yapmayı düşündüğünü yazıyor.

AP için başka bir hükümet kurma seçeneği olmaması, bazılarının sandığı gibi, AP'yi güç durumda bırakmıyor. Tam tersine erken seçim yollarını açması bakımından, bu imkansızlık aynı zamanda AP'nin elindeki kozdur. Eğer CHP, ortak hükümet çağrısını reddederse, Demirel millete dönüp "o halde erken seçim" diyecektir. Üstelik Ecevit, 14 Ekim sonuçlarının hükümeti AP'nin kurması isteğini yansıttığını da söylemiş bulunuyor. Bu açıklama, CHP'nin erken seçim önerisine karşı koyabilecek güçlü silahlara sahip olmadığını da ifade ediyor. Çünkü hem seçim sonuçlarının bir AP iktidarını gösterdiğini kabul edeceksin, hem bu seçim sonuçlarıyla çelişen parlamento aritmetiğine dayanarak AP'nin iktidar yolunu tıkayacaksın: Bunu başarmak zordur.

Eğer Türkiye, ya MC, ya erken seçim sorusuyla karşı karşıya bırakılırsa, erken seçim olur.

Bu nedenle, CHP eğer erken seçimi önlemek istiyorsa, AP ile ortak hükümet kurmak dışında bir seçeneğe sahip değildir.

Bazıları açıkça söyleyecek cesareti gösteremeseler bile, CHP–MSP ortaklığı imkanı olduğunu da düşünmektedirler. Akılları sıra, AP'nin hükümet kuramaması halinde, CHP-MSP ortaklığının yolları da açılacaktır. Çünkü kafaları bir kere parlamento aritmetiğine takılmıştır. Oysa hükümetler, belli bir güce dayanmak zorundadır.

Bir kere halkın önemli bir çoğunluğu CHP hükümetine güvenmediğini açıklamıştır.

İkincisi, CHP ve MSP'ye oy verenlerin önemli bir kesimi dahi böyle bir ortaklığı iyi karşılamayacaktır.

Üçüncüsü, Çankaya çevresinin, silahlı kuvvetlerin böyle bir hükümetin kurulmasından hoşnut olmayacakları bilinmektedir.

Dördüncüsü, büyük burjuvazi ve kredi beklenen Batılı ülkeler karşıdır.

O zaman CHP–MSP hükümeti neyin üzerinde duracaktır, hangi güce dayanacaktır? Hiç bir hükümet, eteğine yapışan bazı yazarların izzet ve ikbal isteklerinin üzerinde duramaz. Boşlukta duran bir hükümet olmaz. Hele Türkiye'nin meseleleri dağ gibi yığılır dururken ve son beş yılın hükümet deneylerinden sonra bir CHP-MSP ortaklığı kurmak çok zordur. Kurulsa bile yaşatmak imkansızdır. Bir CHP–MSP ortaklığı, erken seçimin yollarını açar, o kadar! Üstelik bugünkünden çok daha zayıf bir CHP yaratarak.

Eğer Türkiye, ya CHP–MSP hükümeti, ya erken seçim sorusuyla karşı karşıya bırakılırsa, erken seçim kazanır.

Bütün bu gerçekler, CHP'nin erken seçim önerisi karşısında, AP ile ortaklık dışında güçlü tutamaklara sahip olmadığını gösteriyor.

Bazı yazarlar, CHP'ye hâlâ boş bir iyimserlik aşılamakta ve AP'nin çok zor durumda kaldığını işlemektedirler. Hatta onlara göre, bu kadar yüksek oy alması AP için neredeyse ağlanacak bir durum yaratmıştır! Çünkü iktidar ateşten bir gömlektir. En iyisi AP'nin üzerine "bitli yorganı" örtmek ve bu partiyi yıpratmaktır. Böylece talih bir gün gene onlara gülecek ve ikbal kapıları gene onlara açılacaktır.

Umalım ki CHP, bu "AP'yi yıpratma" taktiğini benimsemesin, bu taktiğin kurbanı olmasın!

"AP, MC'yi kursun ve altında kalsın" diyenler, halkı enayi yerine koyuyorlar. Halk, onlara sormaz mı: Peki sen AP'yi yıprattın, bu arada memleket ne olacak?

Hem MC'ye karşı olduğunu söyle, hem de AP'nin ille yeni bir MC kurmasını iste! Halk, bu tutumu değerlendirmez mi sanıyorsunuz?

Çok büyük yanılgı içindeler.

"AP'yi yıpratma taktiği", olsa olsa CHP'yi yıpratır. Çünkü bu taktik, her türlü sorumluluktan kaçmakta ve milletin başına yeni bir MC belasını layık görmektedir.

Başarısızlık ortada dururken, CHP içinde hiç bir gerçeğe dayanmayan boş bir iyimserlik yaymak, CHP'nin iyiliğine değildir. Unutmayalım ki, CHP'yi bu hale getiren, o pembe düşler olmuştur. Bu nedenle bugün CHP'nin dostlarına düşen sorumluluk, CHP'ye gerçekleri hatırlatmak ve Atatürk'ün kurduğu partinin bir muhasebe yapmasını sağlamaktır. Eğer bu yapılmazsa, "zor durumda kalan tarzan" AP değil, CHP olacaktır.

TEKEL GENEL MÜDÜRLÜĞÜNDEN

1 - 5.10.1979 tarihindeki ihalesine istekli çıkmayan 2.000.000.- TL. keşif bedelli Ankara Kaldırım Tuzlası İdame, Yenileme, Genişleme Projesi Komple-ksi İkmal İnşaatı işi, bedeli 1979 mali yılı bütçesinden ödenmek üzere birim fiyat esasına göre kapalı zarf yöntemi ile eksiltmeye çıkarılmıştır.

Geçici Teminatı: 60.000.- TL.dır.

2 - Eksiltme 16.11.1979 Cuma günü saat 11.00'de İstanbul-Cibalideki Merkez Satınalma Komisyonunda yapılacaktır.

3 - Şartnamesi anılan Komisyon ile Ankara ve İzmir Tekel Başmüdürlüklerinde görülebileceği gibi 500.- Tl. karşılığında satın da alınabilir.

4 - Eksiltmeye girecek olanların 12.11.1979 günü çalışma saati bitimine kadar eksiltme şartnamesinin 5. maddesi uyarınca;

a) Teknik Personel Beyannamesini,

b) Taahhüt Beyannamesini, Sermaye ve Kredi olanaklarını bildiren mali durum bildirisini,

c) Bu eksiltmenin ilk ilan tarihinden sonra alınmış 60.000.- Tl.lık banka referansını,

d) Bayındırlık Bakanlığından almış oldukları (C) grubundan en az işin keşif bedeli kadar işin eksiltmesine girebileceklerini gösterir müteahhitlik karnesinin aslını,

e) İhaleye girmek isteyen üstenciler, iş yerini gezip gördükleri ve taahhüt konusu işin ikmali için gerekli ilk etüdleri, yaptıklarına dair Ankara Kaldırım Tuzlası Müdürlüğünden alınmış "iş yerine gelerek gerekli incelemeyi yaptı ve iş yerini gezdi gördü" diye bir belgeyi, bir dilekçeye ekleyerek Tekel Genel Müdürlüğü İstanbul-Unkapanı adresine müracaatla İstanbul-Karaköydeki Yatırım ve Uygulama Grubu Müdürlüğünden (İhaleye katılma Belgesi) almaları şarttır.

5 - İsteklilerin: 2490 sayılı Yasanın 32. ve Eksiltme Şartnamesinin 10'ncu maddesine göre hazırlıyacakları kapalı teklif zarfları ile;

a) Geçici Teminat Makbuzunu,

b) İhaleye Katılma Belgesini,

c) Ticaret Odası Belgesini,

d) İsteklilerin gerçek veya tüzel kişi olması gerekir. (Özel ve tescil edilmemiş ortaklıklar kabul edilmez.) İstekli bir ortaklık olduğu takdirde,

aa) İdare Merkezinin bulunduğu yer Mahkemesinden veya siciline kayıtlı bulunduğu Ticaret Odasından veya sair resmi bir makamdan ortaklık siciline kayıtlı ve halen faaliyette olduğunu gösterir ve bu eksiltmenin ilk ilan tarihinden sonra alınmış bir belgeyi.

bb) Ortaklığın sirküleri veya ortaklık adına teklifte bulunacak kimselerin bu ortaklığın vekili olduğunu gösterir noterden onanlı vekaletnameyi, İhale saatinden bir saat öncesine kadar 2.maddede belirtilen Komisyona makbuz karşılığında vermeleri şarttır.

6 - Bu ihale ile ilgili belgelerin posta ile gönderilmesi halinde gecikme ve kaybolmalar kabul edilmez. Duyurulur.

(Basın: 22735-1120)

GAZİANTEP BELEDİYE BAŞKANLIĞINDAN

1— Terminal Otobüs Bilet satış büroları yapım inşaatı işi 2490 sayılı kanunun 31. maddesine göre kapalı zarf usulü ile eksiltmeye çıkarılmıştır.

2— İşin keşif bedeli 10.091.502,18 TL. dır.

3— Eksiltme Belediye Binası Encümen Odasında, ihale komisyonunca 16.11.1979 Cuma günü saat 10.30'da yapılacaktır.

4— Eksiltme şartnamesi ve diğer evraklar mesai saatları dahilinde Fen Müdürlüğünde görülebilir,

5— Eksiltmeye girebilmek için isteklilerin:

a) 302.750.— TL. tutarındaki geçici teminat makbuzunu,

b) 1979 yılına ait Ticaret Odası belgesini,

c) Müracaat dilekçeleri ile birlikte verecekleri (Eksiltme şartnamesinde belirtilen ve usulüne göre hazırlanmış olan) plan ve teçhizat beyannamesini, müteahhitlerin bankalardan alacakları kullanılmış ve kullanılmamış teminat mektubu kredisi ile serbest mevduatlarını gösterir örneğine göre banka mektubu ve sermaye kredi imkanlarını bildiren mali durum bildirisini, teknik personel beyannamesini, taahhüt beyannamesini, Bayındırlık Bakanlığından almış oldukları (B) grubundan keşif bedeli kadar işin eksiltmesine girebilmelerini gösterir müteahhitlik karnesini ibraz sureti ile Belediye Fen Müdürlüğünden alacakları yeterlik belgesini teklif mektubu ile zarfa koymaları gerekir.

6— Istekliler teklif mektuplarını, 16.11.1979 Cuma günü saa9.30'a kadar makbuz karşılığında ihale komisyonu başkanlığına vereceklerdir.

7— Yeterlik belgesi alınması için son müracaat tarihi 13.11.1979 Salı günü mesai saati sonuna kadardır.

8— Telgrafla müracaat ve postadaki gecikmeler kabul edilmez.

Keyfiyet ilan olunur.

(Basın: 22992—1125)

DENİZCİLİK BANKASI T.A.O.'DAN

Bankamız ihtiyacı olarak 3 Ton Yangın Söndürme Köpüğü Satın Alınacaktır

Son teklif verme tarihi 8.11.1979 olup, teklifler Karaköy Yeni Yolcu Salonu Kat 1'de Satınalma Kurulu Başkanlığına verilecektir. Şartnamesi İKMAL MERKEZİ MÜDÜRLÜĞÜ 27 Mayıs Han Kat 3 Bahçekapı-İstanbul adresinden temin edilebilir.

Dosya No: 79/1081

(Basın: 22877—1121)

Aydınlık
BAYAŞ Basın-Yayın A.Ş. adına sahibi ve Genel Yönetmeni ORAL ÇALIŞLAR

Yazışleri Müdürü: MEHMET ATABERK
Haber ve Makalelerden Sorumlu Müdür: S. AYDOĞAN BÜYÜKÖZDEN
Müessese Müdürü: O. GÜRHAN ERTÜR

Adres: Nuruosmaniye Cad. 3/3 Cağaloğlu–İSTANBUL
Tel: 26 52 44 – 22 49 54
İdare Tel: 26 54 37
Dizgi: Aydınlık Ofset Tesisleri
Baskı: İst. GÜNTUR
Dağıtım: GAMEDA

BÜROLAR
ANKARA: Meşrutiyet Cad. 32/8, Kızılay Tel: 25 38 69 □ İZMİR: Özgüler İşhanı, 452. Sok. 25/3, Konak Tel: 13 10 90 – 25 25 54 □ ADANA: Atatürk Cad. 113. Sok. Sefer İşhanı Kat: 3 No: 16 Tel: 103 42 □ TRABZON: Cumhuriyet Mah. Kasım Sok. 27/10 Tel: 39 00 □ DİYARBAKIR: Beyazıt İşhanı, Kat: 3, No: 30, Dörtyol Tel: 3857

YURTDIŞI BÜROLARI
ALMANYA: Burgstr. 78 6 Frankfurt /M 60 Tel: 0611 437 595
FRANSA: 95 Rue de la Jonguiere, 75017 Paris
BELÇİKA: 188 rue Josaphat, 1030 Bruxelles Tel: 64 72 120
İSVEÇ: Gürgün, Duvgrand 5/A, 1 tr. 17236 Sundbyberg, Tel: 08/296 628
HOLLANDA: Bildstr. 53, Utrecht Tel: 31 47 61
İSVİÇRE: Ch. des Cotes I 1020 Renens Tel: 34 21 72

ABONE ÜCRETLERİ

Yurtiçi	Yurtdışı
3 aylık 450 TL	3 aylık 675 TL
6 aylık 900 TL	6 aylık 1350 TL
1 yıllık 1800 TL	1 yıllık 2700 TL

Not: Bu ücrete gönderilen ülkeye göre uçak postası ücreti eklenir.

İLAN TARİFESİ
2.4.6. sayfalar (Sütun/snt.) 250 TL
3.5.7. sayfalar (Sütun/snt.) 300 TL
Yayın İlanı (Sütun/snt.) 100 TL
Doğum, Evlenme, Ölüm (5 sütun/snt.) 500 TL
Küçük İlanlar (Kelimesi) 10 TL

22340 - 266

Aydınlık
BÜTÜN ÜLKELERİN İŞÇİLERİ VE EZİLEN HALKLAR, BİRLEŞİN!

İki İmparator

Nimet Arzık

Simavi'ye devam...

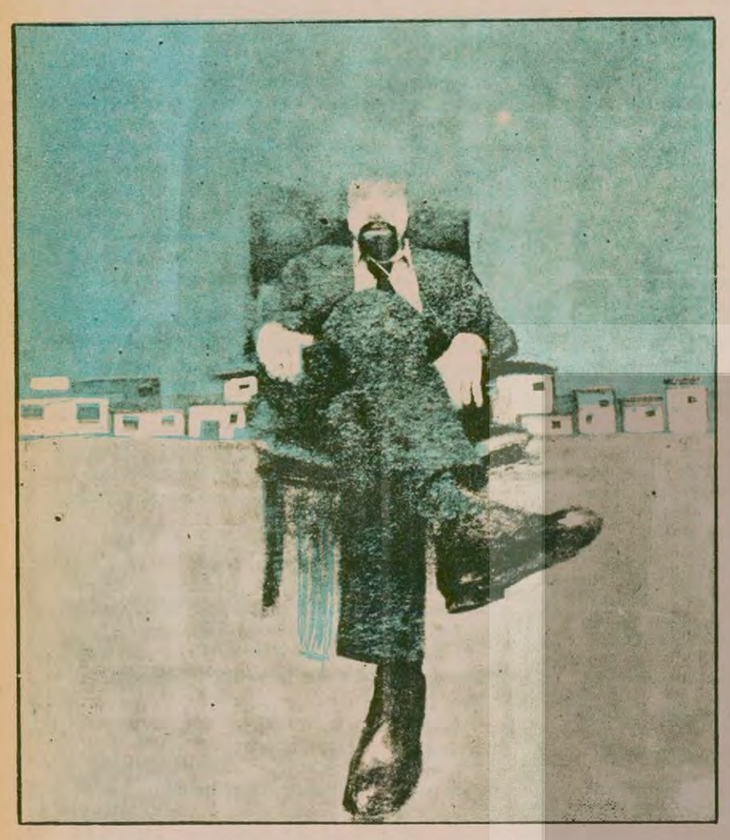

Bodrum'da, onu uzaktan izliyordum. Başkasının yazdığı ve benim hiç janrım olmayan bir yazıyı benden biliyordu.

Küsişmüştü.

Erol Simavi'nin, son derece gerçekçi bir yönü vardı.

Tam çözemediğim, sallanan ve yuvarlanan bir psikolojik yönü de vardı. Bodrum Belediyesine başkanlık adaylığını yadırgayan çok, ben yadırgamıyorum.

İşin içinde, iş de vardır, kuşkusuz ama... Monako Prensliğini isteyecek hali yoktu ya... Psikolojik faktörlere de önem vermek şart. Erol Simavi, kendisini, bir toplum yöneticisi olarak da görüyordu.

O balıkçı gemisini de satın almasında, hem pratik yön, hem psikolojik yön, fifti fifti egemendi; yaşamının her kımıldanışında olduğu gibi.

Büyük deniz filoları salmak... Aynı zamanda, Bodrumluların yüreklerinde taşıdıkları, yeni bir Halikarnas Balıkçısı olmak. Teknolojik devrin Halikarnas Balıkçısı, Erol Simavi... düşünün azıcık!

Her davranışında, her zaman büyük bir vitrinde yansıyan insancıllık kanıtlamalarında, ben hep, öz özüne, yarayan bir hesap görmüşümdür.

Kınamak için söylemiyorum. Bu yazı bir sizgeçleme!...

—Örneğin?...

—Örneğin, Bodrum'da televizyonun vericisi mi bozulmuş.. trakkadak, yüzbin liralık bir çeki imzalar... Neden mi?... O akşam izlemek istediği "Uzay Yolu"nun Kaptan Kirk'ini kaçırmamak için. Bayılır Uzay Yolu'na. Birini Avrupa'ya tedaviye mi gönderir? ...Rahatlıkla o birinin oğluna:

—Omuzum ağrıyor, azıcık ov, diyebilir. Gerçi imparatorların omuzları ağrımaz ya!... Lafın gelişi işte!...

YENİ EROL BEY :

İlk Bodrum'a vardığında, yaşamı, yerli halka yabancı geldi. Hesabı başkalarına ödetmeye bayılan konuklarıyla, uzun masalarda, restoranları kazandırdı. Son zamanlarda, Amerikan Senatörü Solakis'in onuruna verilen şölende bile bulunmadı. Ne mi değişmişti?... Çok şey! Padişah üç-dört kişinin arasında yürürken gene padişahtı ama yalnızken de adım attığı oluyordu. İnsanlara karışıyordu, Veli'nin kahvesini, Raşid'in kahvesine yeğ tutsa bile!...

NE GÜZEL KOYDUR KAYNAR

Raşid filozoftu. Hiç bir ünlü için, ada çayı servisindeki sırayı bozmazdı. Veli'yi desteklemişti Erol Simavi... Onun kahvesine uğradığında, birinci adam muamelesi görüyordu. Sıradan adam olmağa gücü yoktu. Finanse ettiği bazı lokantaları da bunun için severdi.

Ama gürültülü şölenlerden başka bir aşamaya geçmişti Erol Simavi. Bodrum'a kırk kol salıyordu. "Güp Güp Pansiyonu'nda, Kaynar kıyısında evdi, Türk-Bükünde, sonradan sıt sıt ilan edilen yerdi, saymakla bitmezdi.

Ne güzel koydur Kaynar! Saydamdır orda, çocuk gözü gibi deniz. Bir koca araziye tel çektirmiştir imparator, denize değin... sayın geleceğin belediye başkanı, bu yasaya aykırıdır... Ayıptır söylemesi ama, deniz her vatandaşındır. Zaten görevliler birleşip sana ihtara geldiler, "kaldır tellerini" demek için... Belki seni bulamadılar ama, ihtarı yaptılar ve sire tanıdılar...

Demokrasi ablamız ne güzel gülücükler yapıyor şu sırada. Eskiden olsa... böyle bir ihtarı yapan Fizan'a sürülürdü.

Bu işte imparatorun pek günahı olduğunu sanmıyorum: Yâran germiştir tavuk kümesi tellerine benzeyen telleri, denizin maviliğine değin.

O ev de ne olarak yaptırılmıştır biliyor musunuz? "Okuma Evi". "Baba"yı okuyup beğendikten sonra, okuma merakı sarmıştır Erol Simavi'yi. Belki bu satırları da o evde okur. Ama okutmazlar:

Beyefendi üzülür, beyefendi üzülmesin, regülası da egemendir tahtın çevresinde.

"OKUMA EVİ"

Okuma evi adındaki sığınağın yamacına, biir, ikiii, üüüç, başka küçük barınaklar da eklendi. Onlar da okuma sığınağı mıydı?... Bilmem!

Anlayabildiğim kadar, Erol Simavi'nin canı hem yalnızlığı çekiyordu, hem öz özüyle başbaşa kalamıyordu. Ben kalabiliyorum!...

Sonraaa... bu mekan bolluğu nedir biliyor musunuz?... Mekan arama ve bulamama derdidir. Yoksa insan leblebi serper gibi, her üç adıma bir yeni ev serpmez!...

Artık İstanbul, onun için, iyi bir mekan değil!...

Nice imparator var şu İstanbul'da... Firma olarak Hürriyet'in büyüklük sırasına baktım, yetmiş yedinci sayıydı...

Yetmiş yedinci imparator olmak pek insanı sarmaz!...

Uluslararası sayfiye yerlerine gelince... oraları daha beter...

Kerim hanlar Niarkoslar varkeeeeeen bir de, İstanbul'da artık işçi patron ilişkileri de değişti... Bir güç olarak çıkıyorlar işçiler patronların karşısına...

İşçilerin hepsi birden tazminatlarını istemeğe kalksalar, belki imparatorun varlığı bile yetmez... bilmiyorum...

ŞANSIMI DÜĞMELİYORSUN"

Gürültülü şölenlerin ardı kesilmişti. Erol Simavi kafasındaki planları (artık o planlar neyse) Geliştirmek için, Bodrum halkının hoş görmeyeceği biçimde kımıldanmasının gerektiğini kavramıştı. Hiç bir zaman zekasını reddetmedim, İsviçre'de eğitim gördüğü halde Fransızca konuşurken, sadece "masculin" kullanmasına karşın.

Onun için "femminin" yoktur, dilde, dilde...

Le Femme'dır.

Le Bete'ttir.

Le İmparatricetir...

Ne şirin değil mi?...

Başka çocuksu şirinlikleri de vardır imparatorun:

Önünde örneğin birisi, yeleğinin bütün düğmeleri ilikli gezerse, son derece rahatsız olur: Şansımı düğmeliyorsun, diye...

Ve hiç olmazsa... karşısındakine, bir düğmesini çözdürür.

OYUNUZU VERİYOR MUSUNUZ?

Yeni Erol bey işte, dünya gürültüsünden elini eteğini çekmişti. Balık teknesi almıştı, Douglas Fairbanks Juniorun bir fizik kopyası taşra "hobereau"su, (Asil sınıf gibi çevirebilirsiniz) Hamdi Giz'le paydaş olarak.. Hayret ortak iş yapmazdı oysa!

Yavaş yavaş yolunda ilerliyordu.

Öz özüne hedef seçmişti... Şimdilik belediye başkanlığıydı hedefi, okuma evi yapmıştı. ...E, "Baba"yı okuduktan sonra, okumağa devam etmesine neden yoktu!...

Öz özü hakkında zarif espriler yapıyordu.

Acep belediye başkanlığına adaylığını bağımsız olarak mı koyacaktı?... Yoksa her bir büyük parti, onu Bodrum halkının oyuna sunmak cesaretini kendinde bulacak mıydı?... Şimdiden söylenemez...

Bu kadar yakının olan sizler, sevgili Bodrumlular, oyunuzu ona verecek misiniz?...

Ben vermiyorum!...

YARIN: Selam ilaç imparatoru Nejat Eczacıbaşı

Dünyada ilk kez: **Aydınlık** Afgan gerilla üslerinde

Cengaveri Afgani Bi Mukabili Russi

(Afgan savaşçıları Rusya'ya karşı)

Yazı ve fotoğraflar: İLHAN SÜRMELİ, RAGIP DURAN

27 Nisan devrimi ile bilimsel sosyalizmi uygulamaya koyduklarını öne süren Afgan yöneticileri camiden çıkmıyorlar

Amin'in son umudu: Mollaların fetvası

22 Haziran tarihli "Iran Week" dergisinin bir karikatürü...

Hafızullah Amin basın toplantısında! Masanın sağ başında oturan Dünya "Barış" Konseyinin Başkanı Romesh Sandra.

Hükümet yanlısı ulema fetva verdi: Rejim şeriata uygundur!

● İnsanın gözünün içine baka baka nasıl yalan söylenir? ● İtalyan Giuseppe, Kabil'de Josip oldu ● Afgan Başkanları, halkın mücadelesi yükseldikçe daha çok namaz kılıyorlar

Kabil'de bir hafta kaldık. Ama öyle bir haftaya rastlamışız ki, siyasi atmosfer toz duman içinde. Resmi makamların ağzını bıçak açmıyor. Dış İşleri Bakanlığı yabancı basın dairesi müdürü M. Metin'i her gün arıyoruz. Ama aldığımız cevap hep aynı:

— Beyefendi şimdilik bir yetkili ile herhangi bir görüşme yapmanız mümkün değil. Biz basın toplantısı olduğu zaman size haber vereceğiz.

Adamın, "Kardeşim, hükümette kim kime, güm güme. Halen kimin yetkili olduğu belli değil ki!" diyecek hali yok ya... Bizi oyalıyorlar.

Kentte bin bir söylenti var. Taraki öldü diyorlar. Amin vuruldu diyorlar. Sarayın içinde esirler var diyorlar. E şimdi biz bütün bu söylentilerin resmen doğrulanmasını ya da yalanlanmasını isteyeceğiz. Hükümet yetkilisi güç duruma düşecek. Adamlar minareyi yeni çalmışlar. Kılıfını ise 9 gün sonra ancak dikebildiler. (Amin ilk basın toplantısını 23 Eylül günü yaptı)

Aslında Kabil'de bir hükümet yetkilisi ile yapabileceğimiz görüşme pek o kadar önemli değil. Çünkü adamlar insanın yüzüne baka baka yalan söylüyorlar. Amin'in yabancı gazetecilerle yapılan görüşmeleri de bir-iki gün sonra "Kabul Times'da" yayınlanıyor. Ama tahrif edilerek. İşte bir örnek:

JOSİP'İN DERDİ

İslamabad'ta İtalyan televizyonunun birinci kanalından meslektaşlarla tanıştık. Ne de olsa adamlar Akdenizli hemen kaynaşıyoruz. Giuseppe Lugato Afganistan'da başına gelenleri şöyle anlatıyor:

— Amin ile 3 Eylül günü görüştük. İşte size 5 Eylül tarihli "Kabul Times". Bu da basın toplantısında kayıt ettiğim ses bandı.

Gazeteyi okuyorum. Sonra da bandı dinliyoruz. İkisinin arasında bayağı fark var.

— Ben Amin'e bir kere bile "Saygıdeğer Başbakan" demedim. Sonra "Yüce Nisan Devrimi" diye deyim kullanmadım. Sadece bir kere "27 Nisan olayları" dedim. Adamlar her şeyi değiştirmişler. Bununla da yetinmemişler. Benim adımı da değiştirmişler. Benim adım Giuseppe'dir. Ama bakın "Kabul Times'a benim adım "Josip" olmuş. Kimbilir. Rusça böyle okunuyor herhalde!.

İtalyan dostumuz çok dertli.

—Zar zor izin koparıp uçakla Herat'a gittik. Benim kameraman burada şahane görüntüler çekti. Örneğin Herat'ta bir okula gittik. Yanımızda sürekli olarak 7 silahlı asker var. Okulda dersleri kesip bütün çocukları avluya toplattılar. Ve sürü zoruyla bize bir "Hoşgeldin gösterisi" düzenlediler. Ama çocukların yüz ifadelerinden belli. Korkulular hep. Ağır ağır ve istemeden alkışlıyorlar bizi. Çevremiz 50-60 silahlı askerle kuşatılmış. Okulun önünden insanlar geçiyor telaşlı telaşlı. Onlarda bir askerin kollarına yapışıp zorla törene getirmesinden korkuyorlar.

İtalyan televizyoncular bize Kabil'de birkaç "Namuslu insanın" adreslerini veriyor. Biz de onlara kurtarılmış bölgelere gitmelerini öneriyoruz.

EK BİLGİLER

Neyse, biz gelelim yine Afgan hükümetinin bir yetkilisi ile görüşme çabalarımıza.

Kabil'de işimizi bitirdik, İslamabad'tayız. Türkiye'ye dönmemize birgün kalmış. Bir telefon geliyor. Afganistan'ın İslamabad'taki Büyükelçiliğinin 1. Sekreteri Kayyum Mansur konuşuyor:

— Kabil'den dönmüşsünüz ama bir yetkili ile görüşmemişsiniz. Arzu ederseniz bizim büyükelçimiz sizinle görüşmek istiyor.

Kalkıp gidiyoruz Afgan elçiliğine.

Büyükelçinin odasına giriyoruz. Ama ben hâlâ kabul odasında sanıyorum kendimi. Karşımda 25-30 yaşlarında şık giyimli bir adam var. Esmer yüzlü ve ince kaytan bıyıklı. Meğerse büyükelçi imiş. Mansur bizi tanıştırıyor:

— Ekselans Abdür Reşid Arian. . . .

— Kabil'e kadar gidip bir yetkili ile görüşmediğinize çok üzüldüm. Ancak ben Afganistan Demokratik Cumhuriyetinin büyükelçisi olarak öğrenmek istediklerinizi cevaplandırabilirim, diye söze başlıyor. Oldukça kibar görünmeye zorlanıyor. Ama söylediklerini duydukça ve Şıgıl'daki bombardıman hatırıma geldikçe yama gibi duruyor bu nezaket gösterisi.

Ben sorulara başlamadan hemen bir giriş yapma ihtiyacını duyuyor:

— Bir ülkede devrim oldu mu, bütün yabancı basın yayın organları bir bardak suda fırtına koparırlar. Devrim olunca. bazı sınıflar iktidarlarını kaybetti ve şimdi devrimci hükümetimize karşı saldırıya geçti. Bazı komşu ülkelerdeki gerici çevreler de bu katil ve feodalleri destekliyor.

Burada büyükelçinin sözünü kesip,

— İyi ama ben sizin katil ve feodal diye tanımladığınız insanları Peşavar'da gördüm. Ayrıca Müslüman örgütlerin liderleri ile de görüştüm. Bunlar son derece yoksul insanlar. Kendi güçlerine dayanarak bir amaç uğruna mücadele ediyorlar.

Abdür Reşid Arian'ın nezaketi yavaş yavaş sis bulutlar içinde dağılıyor.

— Siz Peşavar'da gördüklerinizi Müslümanlar diye niteliyorsunuz. Ama Afganistan'ın hepsi Müslümandır. Bu kaçaklar sahte Müslümanlardır diye başlayıp, gerilla hareketlerini ve mülteciler karalıyor.

Büyükelçinin Müslümanlık konusuna çok önem verdiği belli oluyor.

-Sız Kabil'de hiç yıkılmış veya yakılmış cami gördünüz mü?

— Hayır.

— Tamam işte bu devrimci hükümetimizin din konusundaki doğru tutumunu gösteriyor. . . .

KİM DAHA FAZLA MÜSLÜMAN?

Afgan resmi basını da Müslümanlık konusuna önemle eğiliyor. Devlet başkanı televizyonda halka hitap ederken "Bismillahirrahmanirrahim" ile başlıyor. Amin'in camiden çıkarken boy boy resimleri basılıyor. Hükümetin emrindeki "Ulema Cemiyeti", "Hükümetimiz şeriata uygundur" diye fetva veriyor. Şeytan Kardeşler diye adlandırdığı Müslüman gerillaların katlinin farz olduğunu ileri sürüyor.

Kabil'deki iktidar sahipleri gerillaların mücadelesi yükseldikçe, daha fazla camiye gidiyorlar.

Din meselesini kapatıp, Taraki-Amin çatışmasında nabız yoklamasına giriyoruz:

— Yeni önderlikle eski önderlik arasındaki farkları açıklayabilir misiniz? Yeni önderlik deyimini 17 Eylül tarihli "Kabul Times" kullanıyor.

Abdür Reşid Arian, biraz düşünüyor, sonra ağır ağır anlatmaya başlıyor:

— Evet yeni ve eski önderlik arasında hem fark vardır diyebiliriz. Hem de fark yoktur diyebiliriz.

Bu kaypak girişten sonra büyükelçi açıklamalarını şöyle sürdürüyor:

— Fark vardır. Çünkü eski başkan değişmiş yerine yenisi gelmiştir. Fark yoktur çünkü Afganistan Demokratik Halk Partisi, Devrim Konseyi ve hükümet aynı devrim stratejisi ışığında mücadelesini sürdürmektedir.

— Peki yeni önderliğin dış politika alanındaki muhtemel uygulamaları hakkında bilgi verebilir misiniz?

KURTARILMIŞ BÖLGELER

Afgan büyükelçisi, barış, dostluk, yumuşama üzerine bir söylev çektikten sonra, "Yeni önderlik eski dış politikayı kararlı olarak sürdürecektir" şeklinde açıklıyor görüşlerini.

Dış politika konusunu işliyoruz biraz:

— Afganistan, son Bloksuzlar Zirvesinde Küba ve Vietnam ın tarafını tuttu. Özellikle Küba Devlet Başkanı Castro, Sovyetler Birliği'nin bloksuzların "Doğal müttefiği" olduğunu söyledi. Bu tezlerin Üçüncü Dünya ülkeleri içindeki etkilerini nasıl değerlendiriyorsunuz?

— Size hemen belirteyim, Küba, Vietnam ve Afganistan'ın yanında Güney Yemen, Angola, Etyopya, Mozambik ve birçok ülke bu görüşte. . .

— Birçok ülke derken hangilerini kastediyorsunuz?

— Efendim?

— Saydığınız yedi ülkenin dışında hangi ülkeler Castro'nun görüşlerini savundu?

Afgan diplomatı 1. Sekreter Kayyum Mansur ile konuşmaya başlıyor. Ve sonra dönüp bize bakıyor.

Cevap gelmeyince biz açıklamalarımızısürdürmek zorunda kalıyoruz:

— Sizin de bildiğiniz gibi, Havana zirvesine katılan 96 ülkeden çok küçük bir azınlığı bu tezleri savundu. Öyle değil mi?

Abdür Reşid Arian, başlıyor bu kez açıktan açığa Sovyetler Birliği'ni övmeye:

— Bloksuzluğun temel ilkesi nedir? Emperyalizme ve sömürgeciliğe karşı çıkmak değil midir? O zaman SSCB gibi anti-emperyalist bir ülke ile dayanışmaktan daha doğal ne olabilir?

— Evet, ama bugün SSCB'nin anti-emperyalist bir ülke olup olmadığını bazı halklar günlük deneyleri içinde görüyorlar. . .

— Sizin bu savunduğunuz Çin tezleridir.

Afgan elçisi sıkışınca işin içinden kurtulmak için "Çin tezleridir" diyor. Artık röportaj tartışmaya dönmüş durumda.

— Sovyetler Birliği'nin hegemonyacı bir ülke olduğunu Rusya'da yaşayan insanlar da söylüyor.

Abdür Reşid Arian, bu kez Sovyetler muhaliflerine çatıyor.

Ülke içindeki durumla ilgili soruya geçiyoruz:

— Afgan yetkilileri her açıklamalarında bütün ülkede güvenliğin tam olarak sürdüğünü söylüyorlar. Ama ben üç gün önce Kabil'de bir Türk şoförü ile görüştüm. Herat-Kandahar yolunda saldırıya uğramış. Sonra 6 Alman turist öldürüldü. Çok sayıda ordu birliği Müslüman isyancılara katıldı. Eski başkanın başmuhafızı öldürüldü. Ocak ayında da ABD büyükelçisi öldürülmüştü. Bu tür örnekleri çoğaltmak mümkün. Resmi açıklamalarla bu olaylar arasındaki çelişmeyi nasıl izah edebiliyorsunuz?

Afgan büyükelçisi rahat görünmeye çalışırken huzursuzluğunu de belli ediyor:

— Evet eski başkanın öldürülmüş olduğunu kabul ediyorum. Ama bu hiç bir zaman güvenlik olmadığı anlamına gelmez. Bakın mesela, Amerika'da Harlem semtinde de geceleri insanlar öldürülür, burada güvenlik olmadığını mı gösterir. . . .

— Yani şimdi Afganistan büyük bir Harlem mi?

— Hayır onu demek istemedim.

— Peki ne demek istediniz?

— Bakın koskoca ABD'de Kennedy'ye bile vurdular. Demek istediğim zaman zaman böyle olayların olması doğaldır. Şimdiye kadar hiç bir Afgan yetkilisi ülke içinde bir isyan hareketinin olduğunu kabul etmiyor. Müslüman gerillaların harekatları konusunda ise hiç bir bilgi verilmiyor.

— Son olarak öğrenmek istediğim bir konu var. Edindiğim bilgilere göre Afganistan topraklarının büyük bir bölümü Müslüman gerillaların denetiminde. Hükümetiniz ise bu bölgeleri, özellikle Nuristan, Paktiya ve Kunar eyaletlerini sürekli olarak jetlerle bombalıyor. Neden?

Büyükelçi artık sinirleniyor.

— Sizin nasıl bir gazeteci olduğunuzu anlayamıyorum. Bütün bu söylediklerniz emperyalistlerin propagandasıdır.

Büyükelçiye 10 gün önce Şıgıl'da başımıza gelenleri anlatamıyorum ki. . Sakladığım bomba parçasını, çektiğimiz resimleri gösteremiyorum ki. . .

Abdür Reşid Arian, şöyle bitiriyor konuşmasını:

— Hükümetimiz bütün ülkeyi denetim altında tutmaktadır. Afgan hava kuvvetleri ise şimdiye kadar hiç bir yeri bombalamamıştır.

Abdür Reşid Arian'a teşekkür ediyoruz ve Afgan elçiliğinden ayrılıyoruz.

"Afganistan'da gün olur yatsı gelir. Yalancının mumu söner. O zaman sizi Kabil'de ağırlarız" demişti Hezb-i İslami'nin basın sözcüsü.

YARIN: Taraki, Amin vs.