Aydınlık

Kuruluş yılı: 1921
Kurucusu: ŞEFİK HÜSNÜ

BÜTÜN ÜLKELERİN İŞÇİLERİ VE EZİLEN HALKLAR, BİRLEŞİN!

PAZAR
21
EKİM 1979
500 KURUŞ

Bir portre iki imparator

8.sayfada

Nimet Arzık

Türk-İş Icra Kurulu son siyasi gelişmeleri değerlendirdi

Türk-İş geniş tabanlı hükümet istedi

ANKARA (ÖZEL)
Türk-İş Genel Başkanı İbrahim Denizcier "Ülke ekonomik, politik ve sosyal bir bunalım dönemi yaşamaktadır. Her türlü önleme rağmen, anarşi durdurulamamıştır. Ayrıca, bazı komşu ülkelerde dünya barışını açıktan tehdit eder boyutlara ulaşmış huzursuzluklar göz önündedir. İşte böyle bir dönemde işbaşına gelecek zayıf hükümetler yerine, geniş tabana dayalı, güçlü, güvenilir, gereken kararları cesaretle alabilecek ve

(Devamı sa.7, sü.8'de)

KURULTAYIN GÜNDEMİNDE HEM GÜVEN OYLAMASI HEM DE SEÇİM VAR

Hükümet sorunu CHP Kurultayını bekliyor

- AP, Kurultaydan sonra CHP'den olabilecek kopmalarla hükümet kurabileceğini düşünüyor
- Parti içi muhaletet, Kurultayı "Tasfiye Kurultayı" olarak niteliyor
- AP ise, Kurultayın "CHP-MSP hükümetini gerçekleştirmek için bir manevra" olduğunu ileri sürüyor
- CHP içinde ilk hesaplaşma salı günkü ortak grupta
- Cumhurbaşkanı hafta başında Erbakan ve Türkeş'le görüşecek

ANKARA (ÖZEL)
CHP'nin seçimlerde uğradığı yenilgiden sonra olağanüstü kurultaya gitme kararı alması üzerine, kurultay, hükümete ilişkin gelişmelerin önüne geçti.

Bu arada, bu çarşamba günü hükümeti kurmakla görevlendirilmesi beklenen AP Genel Başkanı Süleyman Demirel'in de, hükümet konusunda, CHP kurultayının sonuçlarını beklemeyi düşündüğü öğrenildi.

Demirel'in önceki gece AP Genel İdare Kurulunda, Cumhurbaşkanıyla yaptığı temaslar konusunda bilgi vermesinden sonra, Genel İdare Kurulunun da aynı görüşe yöneldiği ve hükümet kurulması konusunda acele edilmemesi gerektiği görüşünün güç kazandığı öğrenildi.

AP'nin, kurultaydan sonra CHP'de meydana gelebilecek tepkilerin yaratacağı kopmalarla hükümet kurulması olasılığını değerlendirdiği ifade edildi.

Öte yandan, Cumhurbaşkanı Fahri Korütürk'

(Devamı sa.7, sü.2'de)

Malatya bağımsız Milletvekili ve eski İmar İskan Bakanı Ahmet Karaaslan.

AP'YE KATILMALAR SÜRÜYOR

Karaaslan yeniden AP'li oldu

ANKARA (ÖZEL)
Malatya Bağımsız Milletvekili ve İmar İskan Eski Bakanı Ahmet Karaaslan da dün düzenlenen bir törenle Adalet Partisine girdi. Karaaslan bundan bir süre önce İmar İskan Bakanlığından istifa etmiş ve istifa gerekçesini 7 sayfalık bir metinle kamuoyuna açıklamıştı. Karaaslan'ın AP'

(Devamı sa.7, sü.6'da)

Sahte solcular ve komandolar karşılıklı misillemeye giriştiler

İstanbul' da iki kahve bir durak tarandı: iki ölü, altı yaralı

- Ankara-Trabzon ve G.Antep' te de dört kişi öldürüldü

5.sayfamızda

Oy telaşı barajları kuruttu

- Elektrik üretimindeki aksama 30 milyar liralık zarara yol açtı

HABER MERKEZİ

1979 yılının ilk sekiz ayında, seçim öncesi dönemde hidroelektrik santrallarının çok fazla zorlanması sonucu, barajların kurumaya yüz tuttuğu bildirildi.

1979 yılına ait üretim sonuçlarını yayınlayan Türkiye Elektrik Kurumunun verdiği rakamlara göre, ocak-ağustos döneminde termik santrallar düşük bir üretimle çalışabildiler. Buna karşılık hidroelektrik santralların barajların kurutulması pahasına zorlanması, seçim sonrasında, santralların çalışmasını önemli ölçüde tehlikeye soktu.

Genellikle seçim yapılacak illerde elektrik kısıntısının azaltılması amacıyla yapılan bu uygulama, seçimin hemen sonrasında bu illerde de kısıntıların yeniden başlaması ile sonuçlandı. Nitekim seçim öncesinde kısıntının kaldırıldığı Konya'da da elektrik kısıntısının yeniden başladığı bildirildi.

ÜRETİM ÇOK DÜŞÜK

Türkiye Elektrik Kurumu tarafından verilen bilgilere göre, bu yılın ilk sekiz ayındaki elektrik üretimi 15 milyar 85 milyon kilovatsaat olarak

(Devamı sa.7, sü.6'da)

12 DEN

KAZLARA NE OLDU?

Demirel, seçimden önce "Bunlar dört kazı bile idare edemezler" demişti ya. Hükümet buna çok alınmış, bir deneyim yapmak için yanına dört kaz alıp yola çıkmış. Ne mi olmuş, Mataracı'yla İşgüzar yolda kazlardan birini kızartıp yemişler. Bir diğer kazı, CHP'li bir saylav beraberinde TİP mitingine götürmüş. Kazlardan sevimli olanını Rahşan Ecevit, evinde bir kafes içinde beslemeye başlamış. Geriye kala kala bir kaz kalmış.

Şimdi o da, Kurultayda Ecevit'le muhalefet kapışırsa tüylerim yolunur mu diye kara kara düşünüyor.

NİŞANCI

Heybetli'nin dünkü cenaze töreni sırasında eşi tabutuna kapanarak "babaların babası" diye ağladı.
(Fotoğraf:AYDINLIK)

Bir "baba" böyle uğurlandı

İSTANBUL (ÖZEL)
Yeraltı dünyasının ünlü isimlerinden Hüseyin Heybetli'nin cenazesi dün İstanbul Fatih Camisinden yakınları ve arkadaşları tarafından kaldırıldı.

14 Ekim günü sabaha karşı Taksim Taşlık ga-

(Devamı sa.7, sü.9'da)

Kazan: "Türkiye' nin ufkunda seçim gözüküyor"

ANKARA (AA)
MSP Genel İdare Kurulunun dünkü toplantısından öne bir açıklama yapan MSP Genel Başkan Yardımcısı Şevket Kazan, Türkiye'nin ufkunda bir seçim gözüküyor, ancak bu mayıs-haziran aylarında yapılacak bir seçim değildir" dedi.

Genel İdare Kurulu-

(Devamı sa.7, sü.1'de)

Türkeş, Bingöl' de aradığını bulamadı

BİNGÖL (ÖZEL)
CHP ve AP adaylarının katılmaması sonucu MHP ve MSP adayları arasında yapılacak Bingöl Belediye Başkanlığı seçimi için, Türkeş'in Bingöl' de düzenlediği miting önemli bir etki yaratmadı.

Mitinge katılanların yüzde 80'e yakını 15 yaşındaki çocuklardı. Büyüklerin çoğunluğu

(Devamı sa.7, sü.5'de)

VARAN 1 Öğretmenler bu kez demokratik bir kongrenin yapılması umuduyla salona geldiler. Ancak TKP'liler sabahın erken saatlerinden itibaren yolları tuttular ve salonda sandalyeleri kırarak sopa hazırladılar. Fotoğrafta, ellerinde sopalarla "savaşım"ı başlatmak üzere bekleyen TKP'liler görülüyor.

İstanbul TÖB-DER Kongresi üçüncü kez ertelendi

TKP'liler, öğretmenleri sandalye yağmuruna tuttu

VARAN 2 Tepebaşı Gazinosunda yapılan İstanbul Töb-Der Kongresinde, divanı "Devrimci Öğretmen" grubunun listesi kazanınca, TKP'liler sandalyeleri çektiler. Kimse kışkırtmalarına alet olmayınca, tek çare olarak, kongre salonunu tahrip etmeye giriştiler.

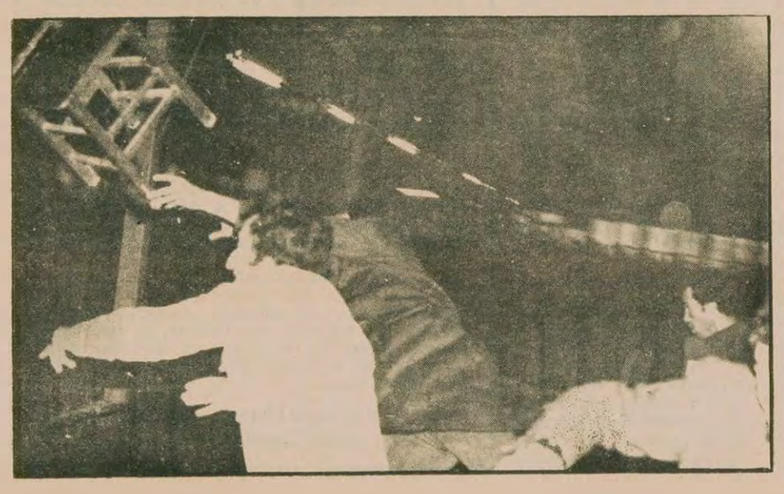

- Divan Baskanlığının açıklamasında, öğretmenlerin bütün zorbalığa rağmen kongreyi yapmakta kararlı oldukları belirtildi

İSTANBUL (ÖZEL)
İki yıldır TKP yanlısı Birlik Dayanışma Grubunun çıkardığı olaylar nedeniyle yapılamayan Töb-Der İstanbul Şube Kongresi, dün de Birlik Dayanışmacıların kongre salonunda öğretmenlere saldırması nedeniyle ertelendi.

Sabahın erken saatle-

(Devamı sa.7, sü.7'de)

VARAN 3 Kongre iki yıl içinde üçüncü kez ertelenio yor. Sandalyeler havada ve Töb-Der şubesindeki iktidar da henüz belli değil. Binlerce öğretmenin örgütü sonunda bu duruma düşürülüyor.
(Fotoğraflar: Yusuf ÇELİK)

DİYARBAKIR SULH CEZA MAHKEMESİ ELİYLE ALDIĞIMIZ TEKZİPTİR

AYDINLIK GAZETESİ YAZI İŞLERİ MÜDÜRLÜĞÜ'NE
Nuri Osmaniye caddesi 3/3 Cağaloğlu - İSTANBUL

4 Temmuz 1979 çarşamba günü gazetenizin 1. sahifesinde fotoğrafım basılarak fotoğrafımın hemen yan altına büyük puntolarla HACIDEL KÖYLÜLERİ ŞEYH ENSARİ OĞLU'NUN MAVZERLERİNE KARŞI haber neşredilmiştir. Bu haber tefrika halinde devam etmiş 5 Temmuz 1979 günlü gazetenizin 5. sahifesinde büyük puntolarla AP MİLLETVEKİLİ ŞEYH

(Devamı sa. 7, sü.3'de)

BAŞYAZI

Seçim sonuçları üzerine (4)

CHP' nin hataları

Doğu Perinçek

ECEVİ hükümeti, niçin başarısızlığa uğramıştır.

Bir kere bu hükümetin, Türkiye gibi bir ülkeye yakışır ilkeli ve açık bir dış siyaseti olmamıştır. Ecevit, iki süper devlet arasında yalpalayan bir çizgi izlemiş, Kıbrıs'ta çözümü yokuşa sürmüştür. Hükümet, "Rusya'ya teslimiyet, Batıya şantaj" siyaseti ile yola çıkmış, sonra keskin bir viraj alarak IMF'ye en elverişsiz şartlarla boyun eğme noktasına gelip kalmıştır. "Duvarın ötesine geçmek" Ecevit'in elinde olmadığı halde, bu tehdidin ileri sürülmesi kimse tarafından ciddiye alınmamış, Ecevit bu tutumuyla kendisini hafifletmiştir.

CHP ağırlıklı hükümet, ekonomik buhranı yenmek için iki yol izleyebilirdi.

Birincisi, emperyalizme ve toprak ağalığına

(Devamı sa.7, sü.9'da)

Aydınlıkta

SİNA CILADIR

Çözümsüz tahlil!

Çözümsüz "tahlil" kurnazlığı bizde adeta klişeleşmiştir. Herhangi bir sorun ya da olay karşısında sıkıntıya düşen yeni yetme "devrimci"nin tepkilerini bilirsiniz. Örneğin yeni-yetme devrimciye şöyle bir soru sorulsa:

– Enerji politikamız gitgide dışa bağımlanıyor. Acaba ne yapmalı?

Yanıt:

– Tek Yol Devrim! Halk Savaşı, İç-savaş!...

– Tabii, devrim radikal bir çözümdür; bütün devrimcilerin isteği bu. Ama şu an için... Ufukta bir devrim gözükmediğine göre... Enerji sorunumuzu kendi kaynaklarımıza dayanarak çözmek için... Hiç değilse çözüm göstermek için...

–Bunlar küçük-burjuva kaygıları! Enerji sorununu devrim çözer!

– İyi ama o zamana kadar?

– Tek yol devrim!...

***

Bu tür çözümsüz yanıtlar, ülkemizin bütün sorunları için geçerlidir. Yeni-yetme "devrimci"ye hangi ülke sorununu açsanız, karşınızdakinin boş bir kavanoz gibi tınlaması değişmez! Belki üzülür, belki kırılır, belki de öfkelenirsiniz. Ama çoğu durumda yapacak bir şey yoktur. Yeni-yetme "devrimci"nin kafasına "TekYol Devrim"li birer kaset yerleştirmiştir birileri. Siz ne söyleseniz, ne önerseniz, ne denli çırpınsanız, "hoparlörden" alacağınız yanıt hep aynı kalır:

– Tek Yol Devrim!

– Kahrolsun Oligarşi!...

***

Yeni-yetme "devrimci"ler böyle de, oturaklı aydınlarımız farklı mı sanki? Şu hükümet sorununu alalım:

Ecevit hükümetinin sallanmaya başlamasından sonra, ülkemizin oturaklı aydınları, çözümsüz tahlil çabalamasının en trajik örneklerini vermeye başladılardı. Hükümete hâlâ arka çıkmaya yüzleri yoktu. Çünkü durum ortadaydı. Hükümetin yeni yamalarla ayakta kalması gerektiğini açıkça önermeye de yüzleri yoktu. Çünkü bu hayli ayıp olacaktı. Eh, ne yapsındı öyleyse adamlar? Kara tablolar boyama kurnazlığına sıvanacaklardı elbette:

– Faşizm geliyor!

– Hükümeti düşürüp ara-rejim getirecekler!

– AP-CHP koalisyonunu CIA istiyor!...

İyi-güzel de, Ecevit hükümeti bugüne kadar Türkiye'nin hiç bir sorununa çözüm getiremediğine göre ve dolayısıyla kendiliğinden dökülmeye başladığına göre ne yapmak gerekiyordu? Çözüm? Hele hükümet düştükten sonra?

Oturaklı aydınlarımızda bunun açık yanıtı yoktur. Kendilerini az-biraz zorlarsanız, "Tek Yol Devrim"e benzer bir söz ederler olsa olsa:

– Bu sorun düzen sorunudur. Düzeni değiştirmek gerek!

– İyi ama şu an? Hükümet düştüğüne göre... Dar tabanlı bir ara-rejim olasılığı halkın çıkarlarıyla çeliştiğine göre... Bu belayı savuşturmanın yolu-yordamı?

Yanıt: Estek-köstek...

Ama biri çıkıp da, "Rusya'nın yıkıcılığına ve MHP'nin terörüne karşı ulusal birlik" formülünü getirirse, "ince" hesaplar derhal ortaya dökülüveriyor:

– Hımm. Bu formül CİA'nın, parababalarının formülünü anımsatıyor. 12 Mart da böyle gelmemiş miydi? Bunlar düpedüz ara-rejim istiyorlar. Ara-rejim demek, kara-rejim demektir!...

– Öyleyse sen öner?

Estek-köstek...

Hani bir Hoca Nasreddin öyküsü vardır:

Hoca Nasreddin'in oğlu bahçede bir hırsız yakalamış. Babasına sesleniyor:

– Baba, bir hırsız yakaladım!

– Getir keratayı!

– Baba, gelmiyor.

– Bırak öyleyse!

– Baba, gitmiyor.

– Pekala sen gel!

– Baba, bırakmıyor ki!...

CHP'ye mecbur olmanın belası budur işte.

Ama ne iyidir ki halk kitlelerinin böyle bir mecburiyeti yok.

DÜZELTME

Çarşamba günü yayınlanan "Türkiye'nin İhtiyacı" başlıklı yazımızda dizgi hataları meydana gelmiştir. Yazının 11. paragrafındaki "seçim paraları", "seçim başarıları" olacaktır. Özür dileriz.

HALKIMIZA RAPOR

Gazetede en uzun gün

Gazetemiz çıkışından bu yana; en uzun günü 14 Ekim gecesi yaşadı. O gün seçim vardı ve seçim sonuçlarını okuyuculara yetiştirme görevi ile karşı karşıyaydık. Ancak Aydınlık'ın geçirdiği ilk seçimdi bu ve tecrübemiz hemen hemen hiç yoktu.

Bütün servislerde ikişer ekip oluşturduk. İlk ekip Pazar günü sabah 8.00'de işe başlayacak 18.00'e kadar seçimlerin nasıl geçtiğini, seçim günü olaylarını izleyecekti. İkinci ekip ise 18.00'de işe başlayacak, sabah 07.00'ye kadar seçim sonuçlarını size iletmeye çalışacaktı...

Ve saat 18.00'den sonra ilk sonuçların alınmasıyla birlikte Yazı İşlerinde yoğun bir faaliyet başladı. Ankara büromuz, Parti Genel Merkezlerinden, muhabirlerden ve TRT'den aldığı sonuçları ardarda geçiyor, bu arada telefonlar durmadan çalarak seçim sonuçlarını Yazı İşlerine getiriyordu. Sonuçlar, il il ayrılan tasnif masalarına geliyor, burada toplanıyordu. Tasnifçi arkadaşların il il elde ettiği sonuçlar, her baskıdan önce de değerlendirme masasına iletiliyor, buradaki arkadaşlar sonuçlardan sandalye dağılımının durumunu çıkarmaya çalışıyorlardı.

Normal olarak her gün 3 baskı yaparken seçim akşamı 5 baskı yaptık. İlk baskı için 19.00'da, ikinci baskı için, 21.00'de, üçüncü baskı için 00.30'da, dördüncü ve beşinci baskı için de 01.00'de, haber kestik.

Tirajımızın küçük bir bölümünü oluşturan ilk iki baskıda yayınladığımız sandalye dağılımı, ilk sonuçların değerlendirmesinden çıkıyordu ve milletvekillerinin 4'ünü AP, birini CHP'nin alacağı şeklindeydi. O saatte senatörlüklerin de AP: 20, CHP: 15, MSP: 1 şeklinde dağılacağı bekleniyordu. 15 senatörlük için de değerlendirme yapmak mümkün değildi. Oyların ise iki büyük partide toplandığı anlalşılıyordu ilk sonuçlardan.

Ancak saat 21.00'den sonra kesintisiz akan sonuçlar durumun böyle olmadığını gösterdi. AP büyük bir atak yapıyor, CHP ise büyük bir oy kaybına uğruyordu. Saat 23.00 sıralarında AP'nin 5 milletvekilliğinin 5'ini de aldığı kesinleşti. AP ayrıca Ardahan, Samsun gibi illerde CHP'nin alması beklenen senatörlükleri de, genellikle Doğu illerinde ortada gözüken tek senatörlükleri de kazanıyordu. Ayrıca, önceleri CHP'nin önde gittiği İstanbul'da CHP'yi geçiyor ve senatör sayısını 5'e çıkartıyordu. Saat 00.30'da üçüncü baskıya verdiğimiz sonuç şöyleydi: "5 milletvekilliği de AP'nin... Senatörlüklerde, AP: 28, CHP 10, MSP 2, MHP 1, Ortada 9... AP büyük oy farkı yaptı... Muhalefet 226'yı buldu, hükümetin istifası bekleniyor"

Saat 01.00 dolayında ise kesin sonucu elde etmiştik. "AP 33, CHP 12, MSP 3, MHP 1, Belli olmayan 1". Belli olmayan senatörlük ise Erzurum'daki son senatörlüktü.

Bundan sonra arkadaşlar bir yandan sonuçları derlerken bir yandan da yorumlamaya başladılar. Seçim dönemi başında Yazı İşlerinde bir Seçim Merkezi oluşturmuştuk. Bu merkezdeki arkadaşlar seçim yapılacak illeri teker teker gezmiş, liderlerin gezilerine katılmışlardı. Merkezin seçim gününden iki gün önce yaptığı tahmin ise gazetemizde yayınlanmıştı. Bu tahminde AP'nin 4, CHP'nin 1 milletvekilliği alacağı, senatörlüklerin ise AP: 23, CHP 19, MSP 2, ortada 5 şeklinde dağılmasının beklendiği öne sürülüyordu.

Seçim merkezindeki arkadaşlar, tahminleri ve ilk iki baskıya verdikleri sonuç konusunda daha sonra yaptıkları değerlendirmede şu sonuca vardılar:

"Sonuçlar, tahminimizde yanıldığımızı gösterdi. Biz seçmenin hükümeti cezalandıracağını ve CHP'nin oy kaybına uğrayacağını bekliyorduk.

Ancak, istikrar isteyen seçmenin oylarını şimdilik AP'de toplayacağını ve AP'nin bu denli oy artışı sağlayacağını da göremedik."

* * *

Evet, gazetede en uzun gün işte böyle geçti. Pazartesi sabahı arkadaşlar, size seçim sonuçlarını ileterek görevlerini yerine getirmenin huzuruyla işlerini yeni ekibe devrettiler. Yeni ekipteki arkadaşlar da artık "seçim" konusuyla değil "hükümet" sorunuyla karşı karşıyaydılar ve gazetemizin "5 milletvekilliği de AP'nin şeklindeki manşeti yerini Salı günü "hükümet İstifa Kararı Aldı" manşetine bırakıyordu. Artık önümüzdeki sorun, hükümet konusundaki gelişmeleri en yakından izlemek, değerlendirmek ve sizlere aktarmaktı.

FİKİR MEYDANI

TİP'LİLER GÖLLERİ DE TRAKTÖRLE SÜRÜYORLAR!

Esin Akdeniz Özkarar
Tarım mühendisi

Çetin Özkarar
Tarım mühendisi

Ankara'da bir söyleşide bir arkadaş; Güney ve Güneydoğu illerindeki bağımsızlık ve Birlik gecelerinde, Türkiye İşçi Köylü Partisi Başkanı Doğu Perinçek'in sık sık mazot, gübre, naylon yokluğundan sözettiğinden, "teorik" konular dururken bunlara neden bu kadar yer verdiğinden yakınmıştı.

Milyonlarca köylüyü doğrudan ilgilendiren mazot, gübre, traktör vb. gibi sorunları ele alıp eleştirmeyen, çözüm yolları göstermeyen bir "teori" olamayacağı açıktır.

Ayrıca bugün halkın sorunlarına ciddi ve gerçekçi yaklaşım çabasını sadece devrimcilerin gösterdiği de bir gerçektir.

Hakim sınıf partileri, yoklukların esas sorumluları oldukları halde, bunlarla sözde ilgilenir görünmekte, birbirlerini suçlayarak gerçeği gizlemektedirler.

Revizyonist parti ve grupçukların çoğunun ise bu konularda pek söyleyecek sözleri yoktur. Sözümüz var diyenler ise bilim adına, sosyalizm adına olmadık herzeler yemektedirler.

Devrimciler gerçeği bir yandan hakim sınıflar, bir yandan da revizyonistlerle mücadele ederek bulmak ve ortaya koymak zorundadırlar. Bilim alanında da üstünlüklerini göstermek Marksist-Leninistlerin görevidir.

(TABLO: 1)

Türkiye'de traktör sayısı ve işlenen alan

Yıl	Traktör sayısı (000)	Traktörle işlenen alanın toplama oranı (%)
1973	156.1	47
1974	200.5	61
1975	243.1	74

(TİP'in planından)

(TABLO: 2)

	1973	1974	1975	1976	1977
Ekim alanı (Milyon Hektar) (nadas dahil)	25.014	24.660	24.418	24.243	24.472
Traktör sayısı	156.139	200.466	243.066	281.802	325.225
Traktörle işlenen arazi	11.710	15.035	18.230	21.135	.....
Traktörle işlenen arazinin işlenen tarlalara oranı	0.47	0.61	0.75	0.88	.....

(Her traktöre 75 hektarlık iş kapasitesi hesaplanmıştır.)

TİP'in demokratikleşme planı

Televizyon konuşmalarında da reklamı yapılan TİP'in planı 765 sayfalık 1 kilo ağırlığında kocaman bir kitap. Atsan insanın kafasını yarar.

Kitabın arka kapağında; "... sayıları yüzü aşkın bilim adamı, uzman, planlamacı, sendika ve demokratik kitle örgütü yöneticisi, büro ve sanayi işçisi tarafından iki yıl süren yoğun bir çalışma sonunda hazırlandı" deniliyor.

Deniliyor ama bu "ağır" kitap olsa olsa bilimin kafasını gözünü yarar. Çünkü bir sürü rakam arasında gerçekler boğuntuya getirilmiştir. Üst üste yığılan rakamların ve bunlara dayanılarak yapılan yorumların bilimsellikle ilgisi yok. Yığma ve kof. Oysa bilimsel sosyalizm inceleyici ve araştırıcıdır. Gerçeğe davanır.

Planın tarım bölümünde hemen gözümüze batan, tütün verimi, ahır gübresi ile 3 milyon ton daha fazla buğday üretimi, traktörle işlenen alanlar vb gibi konulardaki bilim-dışılık oldu. Türkiye tarımının yapısal tahlili ise temelden çürük. Sözü uzatmayıp şu bilimsellik iddiasına bir elense çekelim bakalım.

Traktörle ekilen alanlar

TİP'in "bilimsel" Planında yurdumuzdaki traktör sayısı ve işlenen alan hakkında bir tablo (1) verilmiş. Aynen aktarıyoruz.

TİP'e göre 1975 yılında traktörle işlenen alan yüzde 74'e ulaşmış. Demek ki bir traktör fiilen 75 hektarı işliyor.

TİP'in sayısız "bilimcileri" iki yıl çalışarak bu tabloyu "DİE 1976 cep yıllığı"ndan yürütmüşler. Üstelik hiç incelemeden. Oysa biraz bekleselerdi DİE'nin 1978'de kendi hesaplamasının doğruluğundan şüpheye düştüğünü göreceklerdi. DİE'nin ilgili tablosunu (2) aynen aktarıyoruz.

Görüldüğü gibi DİE, 1977 yılında taraktörle işlenen alan yüzdesini (.....) boş bırakıyor. Oysa tabloda, hesaplama yapabilmek için, veriler tamam. Traktör sayısı belli, 325 bin 225. Bir traktör 75 hektar işliyor mantığıyla traktörle işlenen alanı hesaplayabiliriz. 325.225x75 = 24 milyon 392 bin hektar. Bu alanı toplam ekim alanına oranlarsak yüzde 99,67 çıkar.

DİE'nin yalancısı TİP bilimcilerine göre 1977'de işlenen alanların yüzde 99,67'sı traktörle işleniyormuş!

TİP'lilerin yaptıkları basit bir hesap hatası değildir. Türkiye gerçeğine dayanmayan bir anlayışın doğal sonucudur.

Tarımda ortaçağ kalıntılarının varlığı sorunu

Traktörle işlenen alanların giderek artması olgusu, karasabanın varlığına rağmen bir gerçektir. Traktörle işlenen alan, çift hayvanlarıyla işlenenden fazladır.

Tarımsal güç kaynağı olarak traktör-karasaban ilişkisinde traktörün varlığı hakim ve esas durumu geçmiştir. Bu genel ve ortalama bir olgudur. Ama tek başına tarımsal üretim biçimini belirleyecek etiketliyecek bir olgu değildir. Öyle olsaydı "tefecilik", "ortakçılık", "verimin çok büyük ölçülerde doğa koşullarına bağlılığı" vb. gibi kapitalist üretim biçimiyle bağdaşmayan olguları açıklayamazdık.

Oysa TİP'in mantığı düzdür. Onlara göre Türkiye tarımının yapısı kapitalisttir. E ,kapitalist tarım da yüksek oranda makineleşme ister. O zaman şişir gitsin rakamları...!

Bu kafayla gölleri de traktörle sürersiniz

1977'de traktör sayısı; Gıda Tarım ve Hayvancılık Bakanlığına (3) ve bir araştırmaya göre 376 bin 635 (4), Bakan Mehmet Yüceler'e göre 335 bin (5), Prof. Turan Güneş'e göre 325 bin (6) DİE'ye göre de 325 bin 225'tir. (7)

1978 ve 79 yurtiçi üretimi ile dışalımı da gözönüne alındığında 1979'da traktör varlığımızın kesinlikle 350 binin üstünde olduğunu söyleyebiliriz.

TİP mantığıyla 1979'da; 350.000x75 = 26 milyon 250 bin hektar alan traktörle işlenmektedir. Demek ki işlenen alanların yüzde 100'den fazlası traktörle işleniyor.

Olmuyor baylar. Bilimselliğe sığmıyor. Nedenlerini açıklayalım.

A) Yurdumuzda hâlâ 1 milyon 126 bin adet karasaban, 864 bin adet hayvan pulluğu ve yaklaşık 2 milyon çift "çift hayvanı" vardır.(8) Bu en azından 4-5 milyon hektarın çift hayvanıyla işlenmesi demektir. Çünkü hiç kimse kullanmadığı öküzü boşuna beslemez.

B) İşlenen arazinin bir kısmı, özellikle yeni açma tarlalar, traktör çalışmasına elvermeyecek kadar eğimlidir. Bu alanları traktörle süremezsiniz. Çünkü yüzde 20 eğimden sonra traktörler devrilir.

C) Bölgeler arası eşit olmayan traktör dağılımı da traktörle işlenen alanların artmasını sınırlamaktadır. Toplam traktör sayısının artması bölgesel dağılım gözününe alınmadığında yanıltıcıdır. Daha açıkçası sayın TİP'li bilimciler Ege bölgesine giren 10 bin traktör, Doğu Anadoluda traktörle işlenen alanı çoğaltmaz.

D) İşletmeler arası dengesiz dağılım atıl kapasite yaratarak traktörle işlenmesi gereken alanı daraltmaktadır.

E) Traktörlerimizin yedek parça ve yakıt (mazot) acısından dışa bağımlılığı da tam kapasite ile kullanımı engelleyicidir.

Bütün bu nedenlerle, toplam işlenen alanların yüzde 100'ünün traktörle işlenmesi maddeten imkansızdır. Ayrıca bugün işlenen alanların yüzde 30-35'i hâlâ hayvan gücüyle işlenmektedir.

Oysa siz planınızda tarlaların tamamını traktörlerle sürdünüz. Hızınızı alamayıp tarla dışına da taştınız. Herhalde gölleri de traktörle işliyorsunuz!

İnsanları işletemezsiniz baylar. Bilimsel sosyalizm hokkabazlık değildir.

1) "TİP Demokratikleşme İçin plan, 1978-82, s-134
2) DİE, Türkiye İstatistik Cep Yıllığı 1978, s-94
3) "Dördüncü BYP", 16487 sayılı Resmi Gazete, s-225
4) "Traktör sorunu ve çözümleri", Yılmaz Eren-Mehmet Koçak, Zir. Müh. Odası yıllık 78, s-10
5) "Açık Oturum" Milliyet Gazetesi 4.2.1979
6) "Açık Oturum" Milliyet Gazetesi 4.2.1979
7) "DİE, Türkiye İstatistik Cep Yıllığı 1978
8) "DİE, Tarım İstatistikleri özeti. 1977

HALKIN SESİ

GAZETEMİZİN SAHİBİ 45 MİLYON HALKTIR

Not ortalaması 5 tutmayan öğrenciler için Anayasa'nın eşitlik ilkesi işletilmelidir

Orta öğretimde gerek sene sonu sınavlarından, gerekse eylül sınavlarından sonra öğrenci kurulları toplanır. Öğrencilerin tek tek durumları görüşülerek öğrenciler lehine bazı değerlendirmeler yapılır. Öğrenciler için öğretmenler kurulu birer umut kapısıdır. Öğrenci kaldığı derslerden muhakkak bir veya ikisinin kurula gelerek geçebileceğini hesap eder.

Sene sonu kurulları gerçekten de öğrenci lehine çalışır. Öğretmenler genellikle öğrenci lehinde oy kullanarak öğrencinin bir üst sınıfa geçmesini sağlarlar. Kurullarda sınıfını geçen öğrenciler olduğu gibi, bu kurullardan istifade edemeyip bir yıllarını kaybeden öğrenciler de olmaktadır. Öğrencilerin öğretmen kurullarında durumlarının görüşülüp görüşülmeyeceği veya hangi öğrencilerin öğretmenler kuruluna girip, hangi öğrencilerin giremeyeceği bir yönetmelikle belirlenmiştir.

Bu yönetmeliğe göre öğretmenler kuruluna girebilmek için öğrencinin birinci ve ikinci dönem aldığı not ortalamaları toplamının okudukları ders adedine bölündüğü zaman çıkan rakamın 5 veya 5'ten yukarı olması gerekir. Bu bölünme sonunda çıkan rakam 5'ten aşağı olursa öğrenci kurula girememektedir. Bir örnekle misallersek; diyelim ki öğrencinin yıllık ders ortalaması 5'in üzerinde, öğrenci de sene sonunda 3 veya dört dersten geçersiz not almış bu öğrenci kurula girebilmekte. Öğrenci tek dersten geçersiz olan üstelik bir veya ikisi de üç veya dört olan derslerden öğrenci, kurula girememekte ve doğrudan sınıfta kalmaktadır.

Biz, Milli Eğitimin öğrenci lehine olan sene sonu kurullarının Anayasanın eşitlik ilkesi gereğince not ortalaması ne olursa olsun her öğrenciye uygulanmasını istiyoruz. Bu düpedüz bir eşitsizliktir ve Anayasaya ters düşmektedir. Bu haksızlığın en kısa zamanda giderilmesi için Bakanlık Talim ve Terbiye Dairesi bir tamim çıkararak, bu seneden itibaren bu tür eşitsizlikle kurullara giremeyen öğrenciler için okul açıldığı zaman tekrar öğretmen kurullarını toplamalı ve bu öğrencileri de Anayasanın eşitlik kuralı çerçevesinde kurullardan istifade ettirmelidir. Bu, tüm öğrencilerinve velilerin acil isteğidir.

Kadıköy Ortaokulu
Depo
Öğretmenlerinden
Abdurrahman Çoban

DİDİNEREK YARATTIĞIMIZ MALLAR ARACILARA VERİLMESİN

Bizler Kastamonu'nun Azdavay ilçesinden orman emekçileriyiz. Ormandaki çalışmaların en ağır işleri bizim üzerimizdedir. Dikili ağacı tomruk haline getirmek için kesim motorcularına yıktırarak, boy boy kestiririz. Budak ve kabuklama işi bitince sıra tomrukları en yakın yol ya da rampaya çekmeye gelmiştir. Yakın deyince yanlış anlamayın, iki-üç kilometre taşıdığımız yerler bile olur. Bu arada bizim ve hayvanlarımızın hayatı her an tehlikededir. Bazen tomruktan zincir kurtulur, 50-60 metre dereye yuvarlanır. Dik ve uçurum bölgelerden tomrukları çıkarırken koşu hayvanlarımızın ayakları zorlanarak kırılır, iş yapamaz hale gelir. Veya uçurum gibi tehlikeli bölgelerde tomrukla birlikte hayvanlarımızın yuvarlandığı da olmuştur. İşte o zaman tüm işini gücünü bırak, pazar pazar dolaşarak öküz ara... Bizim de tomruk altında kaldığımız, sakatlandığımız zamanlar oldu.

Buraya kadar iyi, dağdan indirilerek, sürütücülerin, taşıyıcıların, yükleyici ve boşaltıcıların ana depoya bir metreküp tomruğu teslim etmesi 400-500 liraya gelir. Orman işletmesinin harcamalarını kesin olarak bilmiyoruz. Orman işletmesi depoya çekilen bu tomrukları ihaleye verir. Artık bundan sonra hazırlanmış tomruklar para babalarının paylaşımına verilir. Paralar konuşur ondan sonra. Orman işletmesi kim çok para verebilirse o kişilere teslim edilir mallar. Orman işletmesi bu malların metreküpünü 3 bin lira civarında tüccara satar. Tüccar da bu malları kenti taşıtıyla istediği yere ileterek, istediği fiyata satabilir. (5-6 bin liraya belki de daha fazla ücrete satabilir) Hani aradaki fark? Bu sömürünün sonunu bekleyecek değiliz. Halkımız gerçekleri görmektedir. VE UYANDIK ARTIK!

Diyoruz ki...

Artık, ülke ekonomisinin içinde bulunduğu durum orman emekçilerinin zaten zor olan yaşam koşullarını daha da zor bir duruma sokmuştur. Bu nedenle ilgililerin özellikle orman emekçilerinin sorunlarına eğilmesi gerekmektedir. İlgililer emekçilerden yana çözüm getirmelidir. Orman işletmesine bizlerin çalışarak didinerek, ama emeğimizin karşılığını alamadığımız bu malların aracılara ve de tefecilere dolaylı yollardan verilmemesini istiyoruz. Komisyoncular, para babaları milyon üstüne milyon kazanmasınlar.

Azdavay Orman Köylüleri Adına
Dereyücek Köyünden Hüseyin Aslan

demokrat gözüyle

lütfü oflaz

Bunalımistan!

Parlamenterlerimiz yine "bunalım" geçirmeye başladı, besbelli.

Geçtiğimiz günlerde CHP'den istifa eden ve akabinde AP'ye giren Ordu Milletvekili Günay Yalım, ne demişti:

"AP'ye girdim bunalımım sona erdi..."

Anlaşılan Günay Yalım, uzun süreden beri bunalım geçirmekteydi!

Tıpkı, CHP Adıyaman Milletvekili Ramazan Yıldırım gibi...

Bilindiği gibi, Ramazan Yıldırım, birkaç ay önce partisinden istifa etmişti.

Sonra araya "aracılar" girince de: "Bunalım geçirdim" deyip, istifasından vazgeçmişti.

Bir süre sonra yeniden bunalım geçirip istifa edince, bu sefer çocukları devreye girmişti:

"Babamız CHP'ye geri dönmezse, kendisini 'babalıktan' reddederiz..."

Yıldırım, çocuk hatırı için partisine gerisin geri dönmüştü tabii!

Derken bir parlamenterimizin annesi, Türkan Ocak hanımefendi, gazetelere demeçler vermişti:

"Oğlum Gaziantep AP milletvekili Atilla Ocak, partisinden istifa ederse kendisini 'evlatlıktan' reddederim..."

Anne Ocak, devamla demişti ki: "Oğlum bir bunalım geçiriyor...

Bazı çevreler oğlumun geçirdiği bunalımı fırsat bilip, kendisini CHP'li yapmak istiyor..."

Gerçi Atilla Ocak, bunalım geçirdiği dönemde partisinden istifa etmemişti ama, ilaç almak için girdiği eczanedeki eczacı hanıma yıldırım aşkıyla vurulmuş ve yıldırım nikahıyla da evlenivermişti!

İster misiniz şimdi:

"Bu evlilik geçerli değildir...

Çünkü beni bunalımlı bir dönemimde evlendirmişlerdir..." desin?

. . . . . .

Mazur görün...

Yaşlı-başlı milletvekillerinin büyük bir bölümünün bunalım geçirdiği bir ülkede elbette bunalımlar birbirini izler...

Bazı çevreler, bunu Demirel'e maleder:

"Demirel, bunalım stratejisi izliyor..."

Yani:

"Demirel, ülkeyi erken seçimlere götürmenin ancak bir bunalım sonucu gerçekleşebileceğini iyi biliyor..."

Bir bakıma haklıdır bu çevreler...

Gerçekten Demirel, ülkede bir hükümet bunalımı doğmasını ister...

İster ki, mevcut meclis aritmetiği içersinden bir hükümet çıkmasın...

Ülke, uzun süre hükümetsiz kalsın...

Ya da, kurulan hükümetlerden hiçbiri güvenoyu alamasın...

Hükümet bunalımına ilaveten, bir de devlet bunalımı ortaya çıksın...

Yani, Millet Meclisi Başkanı seçilemesin...

Cumhuriyet Senatosu Başkanı seçilemesin...

Cumhurbaşkanı seçilemesin...

Böylelikle, hükümet ve devlet bunalımının ardından, ister-istemez erken seçimlere gidilsin...

AP'de 'tek başına' iktidara gelsin..

Ama, bu arada da ülke, bunalımdan bunalıma sürüklensin...

Millet inim-inim inlesin...

Umurunda mı dünya?

Sen "bunalımlı" parlamenterlerimize, 'bunalımcı" liderlerimize akıl, fikir ve acil şifalar ihsan et yarab.. Amin.

BULMACA

	1	2	3	4	5	6	7	8	9	10	11	12
1												
2												
3												
4												
5												
6												
7												
8												

SOLDAN SAĞA: 1) Hayali mobilya ticaretiyle milyonları vurduktan sonra yurtdışına kaçan ünlü yeğen. 2) Baston-Eski silahlardan- Bir nota.3) Tersi bakan (eski dil)- Şehirlerarasında işleyen otobüs. 4) Kurşunkalem yapımında kullanılan bir doğal karbon-Tersi Akdeniz iklimine özgü bodur bitki örtüsü. 5) Birinci ligde oynayan bir futbol takımı. 6) Kimyada Tantal'ın simgesi-Ok atmaya yarar-Hekim (eski dil). 7) Yunan mitolojisinde bir tanrıça-Bir ay. 8) Tersi dünyanın uydusu-Balkanlarda bir devlet başkanı-Safha, evre.

YUKARIDAN AŞAĞI: 1) Yargılamaların yasalara uygun yapılıp yapılmadığını denetlemekle görevli yüksek kurul. 2) Yüzyıl-Uzaklık, mesafe. 3) Asya'da bir deniz 4) Esenlik, sağlık. 5) Kurallara uygun olan, düzenli 6) Bir nota-Destekleme, doğrulama. 7) Müzikte yankı-Tersi Kimyada Osmiyum'un simgesi. 8) Matbaacılıkta bir baskı tekniği. 9) Tersi bir yazı ya da belgenin fotoğraf tekniğiyle alınmış kopyası. 10) Geyikgillerden bir hayvan. 11) Eski Mezopotamya'da bir uygarlık-Bir müzik türü. 12) Bir çoğul eki-Bir emir.

DÜNKÜ BULMACANIN ÇÖZÜMÜ

	1	2	3	4	5	6	7	8	9	10	11	12
1	A	F	İ	Ş		A	N	A	O	O	L	U
2	H	A	Ş	İ	R	U	E	Ş	İ	R		Ş
3	T	A	K			İ		İ	Z	A	K	
4	A	L	A	A	T	T	İ	N		N	A	M
5	P	İ	N	T	İ			M	İ	L	İ	S
6	O	Y	U	H		O	U	A	H	A	N	
7	T	E	N	A	K	U	Z		A	M	A	K
8		T	U	K	A	Y		E	L	A	T	

ABD'deki Güney Koreliler "Kahrolsun diktatör Park Cung Hi" pankartlarıyla Park yönetimini protesto ederlerken

Park Cung Hi

Sıra Park Cung Hi de mi?

Güney Kore'de muhalefetin gösterileri tüm ülkeye yayıldı

●Göstericiler, "Diktatorya Devrilsin!" sloganını atıyor

MASAN/GÜNEY KORE (THA)

Güney Kore'de bu hafta Park Cung Hi yönetimine karşı düzenlenen protesto gösterilerinin, Pusan kentinden tüm ülkeye yayılmaya başladığı bildirildi.

Binlerce öğrenci ve işçi dün sabah ve önceki gece Masan kenti caddelerinde "Diktatorya devrilsin" sloganını atarak yürüdüler, polisle çatıştılar. Bazı işyerleri tahrip edildi.

Göstericilerin, bir polis motosikletini ateşe verdikleri, bir kamyonu köprüden aşağıya uçurdukları daha sonra da Park Cung Hi'nin partisinin merkez binasını bastıkları bildirildi. Tanıklara göre, polis göstericileri dağıtmak için göz yaşartıcı bomba kullandı. Bu arada 150 kişiyi gözaltına aldı. Polisin önceki gün Masan'da da 56 kişiyi tutukladığı belirtildi.

Çarşamba gecesi sıkıyönetim ilan edilen Pusan kentinde, askeri birliklerin takviye edildikleri ve şimdiki halde Pusan'da 800 asker bulunduğu öğrenildi. Yetkililerin verdikleri haberlere göre, Pusan'da sıkıyönetim ilanını protesto eden bin kişilik bir grup, demiryolu garının ve belediye binasının önünde Park Cung Hi rejimini protesto eden gösteriler düzenlediler. Gösterilerde en az 40 kişinin tutuklandığı belirtildi

El Salvador'da iki gerilla örgütü şiddet eylemlerine son verdi

SAN SALVADOR

El Salvador'da diktatör Romero'nun devrilmesinden bu yana ülkedeki tedhiş hareketleri sürerken, iki gerilla örgütü şiddet eylemlerine son verdiklerini bildirdiler. El Salvador'da Başkan Romero'nun hafta başında kansız bir darbe ile devrilmesinden bugüne dek 32 kişinin öldüğü, 100 kişinin de yaralandığı belirtildi. Önceki günkü olaylarda ise, emekli Albay Simon Tadeo Martell tedhiş örgütlerince öldürüldü. Bu arada bazı otobüsler de yakıldı. San Salvador'un elektrik şebekesine atılan bombalar da kentin elektriksiz kalmasına neden oldu.

Öte yandan ülkedeki 4 gerilla grubu arasından "Halkın Devrim Ordusu" (ERP) ile öğrenciler ve köylülerden oluşan "23 Şubat Halk Birliği" adlı iki örgüt Cunta yönetiminin iyiniyet belirlemesi üzerine eylemlerine son verdiklerini açıkladılar.

ABD, Şili'ye yaptırım uygulayacak

DIŞ HABERLER SERVİSİ

ABD yönetiminin Şili'deki Pinoşe yönetimine karşı daha katı önlemler uygulaması bekleniyor. Şili yönetiminin, 1976 yılında Washington'da öldürülen Orlando Letelier'in katillerini Amerika'ya iade etmeyi reddetmesi, iki ülke arasındaki ilişkileri daha da gerginleştirdi. Allende'nin bakanlarından Orlando Letelier, Şili'deki faşist darbeden sonra ABD'ye sığınmış ve 1976 yılında Washington'da üç Şili gizli servis ajanı tarafından katledilmişti.

ABD yönetiminin ve Dışişleri Bakanlığının, Pinoşe yönetiminin katilleri iade etmeyi reddetmesinden sonra, Şili'ye karşı uygulanacak yaptırımları görüştüğünü bildirdi. ABD yönetiminin uygulayabileceği yaptırımlardan en önemlisinin Amerikan özel banka ve şirketlerin Şili'yle ekonomik ilişkilerini engelleme kararı olacağı bildirildi. Şili ekonomisi ABD özel banka ve şirketleriyle sürdürdüğü ilişkilerle ayakta durabiliyor. Şili'ye yapılan resmi ABD yardımı ise sembolik bir miktardan öteye gitmiyor.

ABD Dışişleri Bakanı Cyrus Vance'in, Şili'ye tam ekonomik ambargo uygulanmasından yana olmadığı, bu konudaki kararı Kongre'ye bırakmayı düşündüğü kaydedildi.

FKÖ Milli Futbol Takımı, Kıbrıs'ın Rum kesiminde karşılaşmalar yapacak

LEFKOŞE (THA)

Filistin Kurtuluş Örgütü milli futbol takımı, Rum takımlarıyla karşılaşmalar yapmak üzere önümüzdeki hafta içinde Kıbrıs'a gidiyor.

FKÖ milli takımı, Kıbrıs'ın Rum kesiminde kalacağı süre içinde çeşitli Rum futbol takımlarıyla karşılaşma yapacak.

5 kıtadan KISA HABERLER

Kahire'de tren otobüse çarptı: 28 kişi öldü

Mısır'ın başkenti Kahire'de bir demiryolu makasındaki trafik işaret lambasının yanlış sinyal vermesi yüzünden bir yolcu treni bir otobüse çarptı ve meydana gelen kazada 28 kişi öldü, 30 kişi de ağır yaralandı.

Polis yetkililerinin yaptığı açıklamaya göre, Kahire'nin banliyölerinden Embaba yakınlarındaki demiryolunda işaret lambasında sinyalin yanlış verilmesi üzerine iki araç hızlarını kesemeyerek birbirlerine çarptılar. Sinyalin yanlış verilmesine neden olan sorumluların ortaya çıkarılması amacıyla geniş çaplı bir soruşturma açıldığı belirtildi.

japonya'da tayfun 100 kişinin ölümüne yol açtı

Kuzey Japonya'yı etkisi altına alan tayfunun yaklaşık 100 kişinin ölümüne yol açtığı bildirildi.

Önceki gün özellikle Hokkaido adasında etkisini gösteren tayfun şiddetinin saatte 180 km. olduğu kaydedildi. Rüzgar ve yağmurun şiddetinden birçok binanın yıkıldığı, karayollarının sular altında kaldığı, ulaşımın felce uğradığı bildirildi.

Adada binlerce kişinin tayfun yüzünden evsiz kaldığı da verilen haberler arasında. Bu arada Japonya açıklarında bir geminin battı ve mürettebatı kayboldu.

Yetkililer, meydana gelen zararın milyonlarca dolar tutarında olabileceğini, ancak kesin hasar tespiti'nin tayfunun etkisinin geçmesinden sonra yapılabileceğini açıkladılar.

Çin'den 16 Müslüman Hacca gidiyor

Çin Halk Cumhuriyeti'nden, 16 Müslümana, 14 yıldan beri, bu yıl ilk kez Hacca gitme izni verildi.

Ajans France Presse'in Yeni Çin Haber Ajansı'na dayanarak verdiği habere göre, hacı adayları, uçakla Çin Halk Cumhuriyeti'nin başkenti Pekin'den Suudi Arabistan'a hareket ettiler.

Çin'de Müslümanların Hacca gitmeleri, 1966 yılında başlayan Kültür İhtilali'yle birlikte yasaklanmıştı.

Enflasyon artmazsa

Birleşik Arap Emirlikleri petrol fiyatını donduracak

TOKYO (AJANSLAR)

Birleşik Arap Emirlikleri Petrol Bakanı ve Petrol İhraç Eden Ülkeler Örgütü (OPEC) Başkanı Mana Sait El Oteiba, 5 günlük resmi bir ziyaret için gittiği Tokyo'da basına yaptığı açıklamada, ülkesinin aralık ayında Venezuela'da yapılacak olan OPEC Konferansına dek petrol fiyatını artırmayacağını bildirdi.

El Oteiba, ülkesinin, dolar düşmediği ve enflasyon görülmediği takdirde konferanstan sonra da petrol fiyatını aynı seviyede tutabileceğini belirtti.

El Oteiba, bununla birlikte Venezuela'da tüm OPEC ülkelerinin anlaşmaya varması halinde, petrole az miktarda zam yapmaya hazır olduklarını kaydetti. Libya ve İran'ın petrole yaptıkları zam konusunda, hiç bir ülkenin OPEC'in bakanlar düzeyindeki bir konferansına danışmaksızın, örgütün belirlediği varil başına 23,5 dolarlık sınırı aşamayacağını söyledi.

İRAN PETROL BAKANININ AÇIKLAMASI

Öte yandan İran Petrol Bakanı Ali Ekber Muinfar, "Ham petrol ihracatını kademeli olarak azaltmaya ve daha çok petro-kimya ürünleri ihracatına hız vermeyi planlıyoruz" dedi.

"Brejnev'in önerisi atla, tavşanı değiş tokuş etmektir"

ABD, Brejnev'in önerisini inceliyor

●Brown, "ABD'nin teknolojide Sovyetler'den ileri olduğu günler geçti"

ABD Dışişleri Bakanı Cyrus Vance Sovyetler Birliği'nin Doğu Almanya'da asker ve tanklarını geri çekme kararını olumlu bulurken ABD'li bir yetkili bu önerinin benimsenemeyeceğini söyledi. ABD Savunma Bakanı Harold Brown ise "ABD'nin silah teknolojinin her alanında Sovyetler Birliği'nden ileri olduğu zamanlar geçti" dedi.

Öte yandan Danimarka'da Sosyal Demokratlar Brejnev'in önerisini ayrıntılı olarak incelemeden, NATO'nun Avrupa'daki silahlarını modernleştirme girişimine hükümetin karşı koymasını istediler. Varşova Paktı Askeri Konseyi'nin bu ay sonunda Bükreş'te toplanacakları bildirildi.

ABD'NİN TUTUMU

ABD Dışişleri Bakanı Cyrus Vance Sovyetler Birliği'nin Doğu Almanya'daki asker ve tanklarını geri çekme kararının olumlu olduğunu iddia etti.

Bu konuya ilişkin bir demeç veren Amerikalı bir yetkili ise, Brejnev'in önerisini, "bir atla bir tavşanı değiş tokuş etmek" olarak niteledi ve bunun benimsenmeyeceğini belirtti. Aynı yetkili, ABD yönetiminin sözkonusu Sovyet önerisini diplomatik kanallarla araştırdığını bildirdi. Carter yönetiminin özellikle de bu Sovyet füzelerinin sayısını ve yerlerini öğrenmek çabasında olduğunu söyledi.

BROWN'UN BASIN TOPLANTISI

Öte yandan ABD Savunma Bakanı Harold Brown, Tokyo'da düzenlediği basın toplantısında, Sovyetler Birliği'nin ileri teknolojiye dayanan yeni bir denizaltı geliştirdiğini dolaylı olarak doğruladı.

Harold Brown bu konuda "ABD'nin silahların geliştirilmesiyle ilgili teknolojinin her alanında Sovyetler Birliği'nden ileri olduğu zamanlar geçti" dedi.

DANİMARKA'DA SOSYAL DEMOKRATLAR

Bu arada Danimarka Sosyal Demokrat Partisi, genel seçimlerin arifesinde, Brejnev'in önerisi ayrıntılı olarak incelenmeden NATO'nun Avrupa'daki silahlarını modernleştirme girişimine hükümetin en azından kısa bir dönem için karşı koymasını istedi.

Muhafazakarların "Berlingske Tidende" gazetesi ise Sosyal Demokratların bu tutumunu eleştirdi. Gazetede çıkan haberde Sosyal Demokratlar ile Liberallerin oluşturduğu koalisyon hükümetinin 28 Eylülde istifa etmeden önce, Avrupa'da Cruisier ve Pershing II füzelerinin yerleştirilmesini onaylamaya hazırlandığı belirtildi. Gazete ayrıca, istifa eden hükümetin bu girişime mali katkıda bulunmayı da kabul ettiğini anımsattı.

VARŞOVA PAKTI TOPLANTISI

Öte yandan Varşova Paktı Askeri Konseyi'nin bu ay sonunda Romanya'nın başkenti Bükreş'te toplanacağı ileri sürüldü. Toplantının Bükreş'te yapılacağının açıklandığı ancak tarihi konusunda bilgi verilmediği belirtildi. Toplantının savunma bakan yardımcıları düzeyinde yapılacağı gelen haberler arasında.

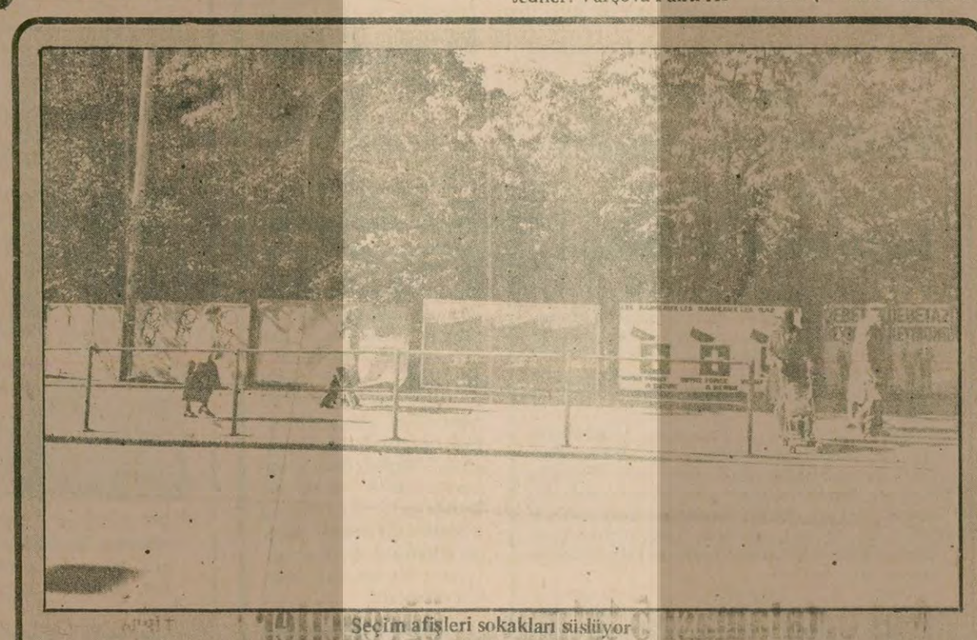

Seçim afişleri sokakları süslüyor

İsviçre'de parlamento seçimleri bugün

●Parlamento aritmetiğinin değişmeyeceği sanılıyor

●Seçimlere 8 parti katılıyor

Mustafa Gencer (Lozan)

"Sık sık halk oylamaları için sandık başına giden İsviçre halkı bugün parlamento üyelerini seçmek için oy veriyor. Seçimlere 8 parti ve çeşitli kantonlardan bağımsız adaylar katılıyor. Dün başlayan parlamento yenileme seçimleri bugün sona erecek. Partilerin mecliste sandalye dağılımında büyük bir değişiklik olmayacağı sanılıyor.

İsviçre'nin geçen seçimlerde elde edilen neticelere göre en güçlü partisi İsviçre Sosyalist Partisi. Mecliste 55 sandalyesi var. İsviçre Sosyalist Partisi sosyal-demokrat görünümünde bir parti. Birçok yönüyle bizdeki CHP'yi andırıyor.

Sosyalist partinin yanısıra İsviçre'de iki tane daha güçlü siyasi parti var. Bunlardan Radikal Parti mecliste 47 sandalyeye sahip. Diğeri ise Hıristiyan Demokrat Parti, 46 sandalyesi var. Ayrıca Merkez Demokrat Birliği adlı 21 milletvekili bulunan parti de İsviçre'nin güçlü partileri arasında. Tarım kesimiyle yakın bağı olan bu partiye halk arasında köylü partisi de deniliyor.

Ayrıca özel mülkiyetin aşırı taraftarı ve devletin müdahalesine karşı çıkan Liberal Parti adlı sadece bazı kantonlarda etkisi olan başka bir parti daha var. Bu partiye aristokrat burjuvazinin temsilcisi denilebilir. Birçok konuda radikal partiyle işbirliği yapıyorlar.

MOSKOVA YANLISI ÜÇ PARTİ SEÇİMLERE KATILIYOR

İsviçre parlamentosunun büyük çoğunluğunu elinde tutan bu partiler dışında, Sovyet yanlısı üç parti seçimlere katılıyor. Bunlar İsviçre Emek Partisi, İsviçre İlericiler Örgütü ve Bağımsız Sosyalist Parti. Bu partiler, özellikle İsviçre Emek Partisi Sovyetler Birliği'nin İsviçre'deki beşinci kolunu oluşturuyor. Ülkenin bağımsızlığı ve savunmasıyla ilgili her konuda Sovyetler Birliği'nin çıkarları doğrultusunda hareket ediyorlar. Bunların içinde nispeten güçlü olan İsviçre Emek Partisinin parlamentoda grubu yok.

Öte yandan seçimlere Marksist Devrimci Birliği adı altında Troçkist bir parti de katılıyor. Bu parti 4. Enternasyonale bağlı. Seçimlerde aday gösterdiği üyelerinin birçoğu İsviçre Emek Partisinden ayrılmış olanlar. Bu parti İsviçre küçük burjuvazisini temsil ediyor ve büyük ölçüde aydınlardan oluşuyor.

Ayrıca yabancı işçilere karşı düşmanlığıyla tanınan şoven milliyetçi Milli Hareket adlı bir parti de seçimlere katılıyor. Bu partinin İsviçre'de etkinliği yok denecek kadar az.

Hıristiyan Demokratlar, Merkez Demokrat Birliği ve Radikal Parti Sovyetlere karşı uyanık, direnmeci bir çizgi izliyor. Bu üç parti de İsviçre'nin bağımsızlığından ve savunmasının güçlendirilmesinden yanalar. Parlamentoda ordunun modern silahlarla donatılması için savunma harcamalarının artırılmasını istiyorlar. Fakat Üçüncü Dünya ile ilişkilerde, uluslararası bazı meselelerde İsviçre'nin tarafsız olduğunu bahane ederek siyasi tavır koymaktan kaçınıyorlar.

Bu partiler arasında en uyanık olanlardan Merkez Demokrat Birliği, seçim bildirisinde, iki süper devletin dünyadaki ülkeleri kendi hegemonya alanı içine almaya çalıştığını, Üçüncü Dünyanın buna direndiğini, bu iki süper devletle uzaşılmaması gerektiğini belirtiyorlar. İsviçre'nin tarafsızlığını savunuyor, ancak bunun "uyanık ve silahlanmış" olmakla mümkün olabileceğini söylüyorlar. Bu parti, milli savunmanın güçlü bir milisler ordusuna dayandırılmasını savunuyor. Fakat bu partiler, bu olumlu tavırlarına karşılık, işçi sınıfı üzerindeki kapitalist baskının ve sömürünün sürdürülmesinden yanalar. Büyük bankalara dokunmuyor, vergi sisteminin emekçiler lehinde değiştirilmesine karşı çıkıyorlar. Sermayenin ve burjuvazinin çıkarlarını savunuyorlar.

SOSYALİST PARTİ GÜÇLÜ

İsviçre'nin güçlü partilerinden Sosyalist Parti emekçilerin haklarına programında en çok yer veren parti. Büyük bankaların gizliliğinin kaldırılmasını, halk tarafından kontrol edilmesini, vergi sisteminin adilleştirilmesini, işsizlikle mücadele için işçiler lehinde önlemler alınmasını istiyorlar.

Esas olarak milli savunma taraftarı olmasına rağmen Sosyalist Parti, uluslararası durumu yanlış değerlendiriyor, savunma harcamalarına karşı çıkıyorlar. İsviçre Sosyalist Partisi, Sovyetlere direnmede dengeci bir siyaset izliyor. Birçok konuda Sovyet yanlısı partilerin çizgisine düşüyor. Hatta bu partilerden Emek Partisi ile "Solun Birliği" adı altında bazı kantonlarda ortak liste ile seçimlere katılıyor.

Afişleri inceleyen bir seçmen

Tayland Başbakanı Vietnam'dan Kamboçya sınırındaki faaliyetlerine son vermesini istedi

BANGKOK

Tayland'la Vietnam'ın, aralarındaki bazı anlaşmazlık noktalarını çözüme bağlamaya karar verdikleri ileri sürüldü.

Tayland'ın başkenti Bangkok'tan verilen haberlere göre, Tayland Başbakanı Kriangsak ile Vietnam Başbakan Yardımcısı Nguyen Phu Tac arasındaki görüşmelerde, özellikle Tayland-Kamboçya sınırındaki askeri faaliyetlerin durdurulması ve sınır bölgesindeki gerginliğin giderilmesi konusu üzerinde duruldu.

General Kriangsak'ın Phu Tac'dan Kamboç sınırındaki Vietnam'ın askeri faaliyetlerine son verilmesini, ayrıca Vietnam kuvvetlerinin geri çekilmesini istediği belirtildi. Phu Tac'ın bu istekleri kabul ettiği ve gelecek bir görüşmede sorunların bir anlaşmaya bağlanacağı öğrenildi.

halkın dünyası

Çiğdem Kömürcüoğlu

Tehlikeli hayaller

Brejnev'in Doğu Almanya'dan asker çekme önerisi ve Avrupa'ya nükleer füze yerleştirilmesi konusunda süren tartışmaya, sonunda Türkiye de dahil oldu. Başbakan Ecevit'i, Cumhurbaşkanı ile yaptığı görüşmeden sonra yakalayan TASS muhabiri, hemen konuya girmiş. Sovyet gazetecisi Ecevit'e soruyor: "Brejnev'in 6 Ekimde Berlin'de belirttiği yeni barışçı Sovyet girişimlerini değerlendirir misiniz?"

Başbakan Ecevit, Brejnev'in konuşmasını, Sovyetler Birliği'nin barışçı eğilimlerinin bir belirtisi olarak değerlendiriyor. Brejnev'in yeni ve olumlu öneriler getirdiğini ve bunları desteklediğini söylüyor.

Peki. Yalnız Sayın Ecevit'e sormak gerekiyor. Acaba Brejnev'in bu konuşmayı yaptığı ortamı nasıl değerlendiriyor?

Bizim televizyon da uzun uzun gösterdi. Gözlerimizin önünde defile yapan o çeşit çeşit tanklar, füzeler. Acaba onlar da mı Brejnev'in barışçı eğilimlerinin bir belirtisidir? Televizyon ekranında gördüğümüz manzara, bize pek "barışçı eğilimlerin belirtisi" gibi gelmedi de. Onun için sormak istedik.

Sonra, bazı Avrupa ülkelerinin yetkilileri, Brejnev'in konuşmasını "manevra" olarak niteledilerler. Bazıları da tehdit kokusu aldılar. İngiltere Başbakanı Bayan Thatcher, daha da açık konuşarak, "ikaz ediyorum, Avrupa'daki Sovyet orduları iyi eğitilmiş ve bir hücum için hazırlanmıştır" dedi.

Ayrıca ortada rakamlar da var. Sovyetler Birliği ve Varşova Paktı, geleneksel silahlarda kesin üstünlüğe sahip.

Orta menzilli nükleer silahlarda da öyle. Sovyet SS-20 füzelerinin Avrupa için oluşturduğu tehdit ve Avrupa ülkelerinin elindeki silahların demodeliği, bu yıl başından beri bütün NATO toplantılarında gündeme geldi. Avrupa'ya orta menzilli füzeler yerleştirilse bile, Brejnev'in iddia ettiği gibi Avrupa'da "stratejik durumun kökten değişmesinin" değil, ancak Sovyet nükleer gücünün dengelenmesinin sözkonusu olacağını uzmanlar ortaya koydular.

Acaba Brejnev'in Sovyetler Birliği'nin geleneksel ve taktik nükleer silahlardaki üstünlüğünü hemen hemen hiç etkilemeyen indirim önerisi, Sayın Ecevit'in belirttiği gibi, "siyasi yumuşamanın askeri yumuşamayla desteklenmesinin" önemli bir aşaması mıdır? Yoksa bazı Batılı devlet adamlarının belirttiği gibi, Avrupa ülkelerinin savunmalarını güçlendirme eğilimini dağıtmayı amaçlayan bir "manevra" mıdır?

Savunmaları bizden kat kat güçlü olan Avrupa ülkeleri, örneğin bir İngiltere, Sovyet tehdidinden kuşku duyarken, Ecevit'in, Brejnev'in "barışçılığından" bu kadar emin olması, biraz tuhaf değil midir?

Sovyet MiG'leri Afganistan halkını bombalarken, Ayetullah Homeyni, Sovyet elçisine, "Ülkemize silah sokmaktan vazgeçin" derken, Brejnev "20 bin asker ve bin tank çekeceğim" dedi diye, Ecevit'in gönül rahatlığıyla, Brejnev'in önerisinin "yeni bir kapı açma eğilimi" taşıdığından sözetmesi "hayalcilik" olmaktadır. Daha doğrusu milli savunmamız için tehlikeli bir eğilimi ifade etmektedir.

İran Kürdistan'ında yeni çarpışmalar: 12 ölü

●Bahtiyar, Homeyni'yi devirmek için muhalefet gruplarıyla temas halinde olduğunu açıkladı

TAHRAN

İran Kürdistan'ında Devrim Muhafızları ve ayrılıkçı Kürt grupları arasında yeniden başlayan çarpışmalarda en az 12 kişinin öldüğü bildirildi.

Mahabad'daki çarpışmalarda 4 kişinin öldüğü belirtildi ancak olaylarla ilgili daha fazla bilgi verilmedi. Devrim Muhafızları bu çarpışmaları İran Kürdistan'ındaki en şiddetli çarpışma olarak nitelediler.

Mahabad'ın güneyindeki Bukan'da ise Devrim Muhafızları ile ayrılıkçı Kürtler arasında çıkan çatışmalarda 1 ayrılıkçı Kürt ile 1 Devrim Muhafızının öldüğü kaydedildi. Sanandaj'da ise 3 ayrılıkçı Kürt'ün öldürüldüğü verilen haberler arasında.

BAHTİYAR'IN DEMECİ

Öte yandan İran'ın eski Başbakanı Şahpur Bahtiyar Kuveyt'te yayınlanan "El Anba" gazetesine verdiği demeçte dini lider Ayetullah Homeyni yönetimini yolsuzlukla suçlayarak Homeyni'yi devirmek için İran'daki muhalefet gruplarıyla sürekli temas halinde olduğunu söyledi.

Karamanlis 4 Avrupa ülkesinin liderleriyle görüşecek

ATİNA (AA)

Yunanistan Başbakanı Konstantin Karamanlis 4 Avrupa ülkesini kapsayan bir geziye çıktı.

Karamanlis'in, Batı Almanya'da Başbakan Helmut Schmidt'le görüştükten sonra Fransa'ya giderek eski dostu Devlet Başkanı Valery Giscard D'Estaing'le pazartesi günü Elysees Sarayında buluşacağı, çarşamba günü de İngiltere Başbakanı Margaret Thatcher'la birlikte olacağı açıklandı. Perşembe günü de İtalya'ya geçecek olan Karamanlis, burada Başbakan Francisco Cossiga'yla görüşecek. Ayrıca, Papa Jean Paul'u ziyaret ederek, yakında Yunanistan ile Vatikan arasında kurulacak diplomatik ilişkiler konusunu ele alacak.

Karamanlis'in, Avrupa ülkeleri liderleriyle yapacağı temaslarda, Türk-Yunan ilişkileri, Yunanistan'ın NATO'yla ilişkileri ve enerji bunalımı konularını ele alacağı bildirildi. Öte yandan, Karamanlis'in, Yunanistan'ın Avrupa Ekonomik Topluluğuna üyeliğinin en kısa zamanda başlatılmasını da isteyeceği sanılıyor

İstanbul 9.uncu İcra Memurluğundan Gayrimenkul Satış İlanı

Dosya No: 1979/200

İstanbul-Eminönü-Mercanağa Mahallesi-Daireyi Harbiye Caddesinde kain 145 pafta, 261 ada, 25 parsel sayılı, Yeni: 26 ile 42 kapı numaralı ve 1694.00 M2 sahalı altında sekiz dükkanı olan kargir han (480 hissede 13 hissesinin 1/2 si) intifa hakkı ile yükümlü olarak izaleyi şuyu ve açık arttırma suretiyle satışa çıkarılmıştır. Kayıtta: Vakıftan icareli derurire cari üç çuvaldız mallezizi vardır.

İMAR DURUMU: İst. Bel. İmar ve Planlama Müdürlüğünün 9.8.1979 tarih ve 3241 sayılı imar belgesine göre: Anıtlar Yüksek Kurulunun 13.5.1972 gün ve 6386 sayılı kararına göre mezkür yerde yeni bir inşaata müsaade edilmeyecek, mevcut bina aynen kalacak, ancak aslına uygun restarasyon projelerinin A.Y.K.ca tasdiki yapıldığı takdirde restore edilebilecektir denilmektedir.

HALI HAZIR DURUMU: Gayrimenkul Eminönü'nde Mercan Ağa Mahallesinde, Çakmakçılar Yokuşunda, Örücüler ve Uzun Çarşı caddelerinin birleştiği yerden ayrılan Mercan Caddesinde dükkan ve mağazaları 26-42 numaralı Anagayrimenkulu 32 kapı numaralı CAFERİYE Hanın tamamıdır. Han: Kısmi bodrumlar, 1 zemin, 2 normal ve 1 kısmı çekme katdan müteşekkil duvarları taş ve tuğla, döşemeleri sık demir putreller arası küçük kemerli tuğla (volta döşeme olan) kargir eski bir yapıdır. Handa sadece su ve elektrik tesisatı mevcuttur. Her iki normal katın gerek zemin ve gerekse asma katlardaki bütün odaların koridora bakan yağlı boyalı ahşap pencerelerinin önünde demir parmaklık vardır. Handa bulunan dükkan, mağaza ve odaların hali hazır durumları aşağıda izah edildiği gibidir.

ZEMİN KAT: No: 1) Mercan cad. üzerinde 42 kapı nolu dükkandır. 9 M2 sahalıdır. Cephesi ahşap camekan olup, oluklu saç storludur. Zemini ahşaptır. Duvarlar Kontraplak kaplıdır. Dükkanın arkasından ahşap merdivenle ahşap asma katına çıkılır. Yine ahşap bir merdivenle hanın 1.ci kat seviyesindeki odasına çıkılır. Bu odanın hanın 1.ci katıyla ilgisi olmayıp sadece bu dükkana aittir. No: 2) Dükkanın Mercan Caddesi cephesi ahşap camekanlı olup, oluklu saç storludur. Kapı numarası 40 olup 10 M2 sahalıdır. Zemini karomozayık döşeli olup musluklu mermer lavabosu vardır. İçerden portatif merdivenle hanın 1.ci kat seviyesindeki odasına çıkılır. No: 3) Kapı numarası 38 olup yüzölçümü 27 M2'dir. Mermer 2 basamakla palladiyen döşemeli antreye çıkılır. Cilalı ahşap bir kapı ile zemini marley döşeli dükkana girilir. Dükkan arkasından lambrili ahşap bir kapıdan sonra zemini kadar büyüklükte ahşap döşemeli bodruma inilir. Ve ahşap tam asma kata çıkılır. No: 4) Kapı numarası 36 olup 55 M2 sahalı mağazadır. Arka tarafındaki avlıdan beton basamakla inilen 1 bodrum vardır. No: 5) Kapı numarası 34 olup 29 M2 sahalıdır. Ahşap bir merdivenle ahşap tam 1 asma kata çıkılmaktadır. No: 6) Kapı numarası 32 olup 29 M2 sahalıdır. Marley döşelidir. İçerden ahşap bir merdivenle asma kata çıkılır. Han giriş antresinden ahşap bir kapıdan döner demir 1 merdivenle zemini karo mozayık bodrum kata inilmektedir. No: 7) Kapı numarası 28 olup 59.50 M2 sahalıdır. Mercan Caddesine bakan cephesi ahşap camekanlı olup demir storludur. No: 8) Kapı numarası 26 olup 43.50 M2 dir. Cephesi alminyum camekanlı ve demir storludur. Ahşap asma bir katı vardır. No: 9) Avlu cephesi ahşap camekanlı olup ahşap bir kapı ile girilir. 26-50 M2 sahalıdır. Zemini karomozayık döşelidir. Asma katı vardır. Hela taşlı ve lavabolu 1 W.C bulunmaktadır. Bir merdivenle bodrum kata inilir burada kurutma odası vardır. No: 10) Avluya bakan cephesi çift kanatlı demir kapılı ve demir pencerelidir. 36 M2 sahalıdır. Zemin karo mozayıktır. İçerde demir camekanlı 1 büro bölmesi vardır. No: 11) Cephe demir camekanlı ve demir kapılıdır. 38 M2 sahalıdır. Asma katlıdır. Bodruma iniş vardır. No: 12) Kapısı küçük parçalı saç demirden olup zemini ahşap döşemedir. 38 M2 sahalıdır. No: 13 Harap ahşap 1 giriş kapısı ile 1 penceresi vardır. 64 M2 sahalıdır. Zemin betondur, bodruma inişi vardır. Dukka- asma katlıdır. No: 14) Demir camekanlı önü oluklu saç storlu olup 58 M2 sahalıdır. Döşeme ahşap, tam betonarme asma katlıdır. No: 15) Demir camekan cehpeli ve tek kanatlı kapı girişli olup 43 M2 sahalıdır. Tam bir asma katı vardır. No: 16) Camsız eskimiş ahşap 1 kapı ile girilmekte olup 37 M2 sahalıdır. Zemini betondur. Asma katlı olup putrelli mobil ahşap döşemelidir. No: 17) Cephesi oluklu saç storlu olup 29.50 M2 sahalı olup zemini betondur. No: 18) Giriş kapısı ahşap olup 29.50 M2 sahalıdır. Zemini mozayıktır. Asma katı betonarme olup koridordan beton merdivenle çıkılmaktadır. No: 19) Zemini beton olup 44.50 M2 sahalıdır. Asma katın sadece demir putrelleri vardır. No: 20) 30 M2 sahalı olup zemini ahşapdır. Ve asma katlıdır. No: 21) Avlu cephesi demir camekanlı ve kapılı olup 40 M2 sahalıdır. Zemini karo mozayık döşelidir. Asma katı demir putrel üzerine ahşapdır. No: 22) Avlu cephesi ahşap camekandır. Zemini marley kaplıdır. 16 M2 sahalı olup tam 1 asma katı vardır. No: 23) Cephesi ahşap camekan olup 14 M2 sahalıdır. Üzeri fayans kaplı, 1 L tezgahı vardır. No: 24) Zemini beton olup 10 M2 sahalıdır. No: 25-26) Bu iki odanın ara duvarları açılmış olup birlikte kullanılmaktadır. Her ikisi 34.50 M2 sahalıdır. Her ikisininde asma katı vardır. No: 27) 20 M2 sahalı olup 28 nolu oda ile birlikte kullanılmaktadır. 28 nolu odada 23 M2 sahalıdır. Ahşap tam katlıdır. No: 29) Betonarme tam asma katlı olup 29 M2 sahalıdır. No: 30) Zemini ahşap olup 29 M2 sahalıdır. Asma katı tavana lama demirleriyle asılmıştır. İKİNCİ KAT: Bu katta fayans taşlı 2 WC ile 1 bölüm vardır. No: 31) 39 M2 sahalı döşemesi betondur. No: 32) Çift kanatlı saç demir kapılı şap döşemeli 27 M2 sahalıdır. No: 33) 29 M2 sahalı olup ahşap tam asma katlıdır. 34) 41 M2 sahalı olup zemini marley olup ahşap tam asma katlıdır. 35) Çift kanatlı demir kapılı olup 100 M2 dir. Üzeri ahşap asma katlıdır. No: 36 ve 37) Her ikisinde kapıları demir saçlı olup 36 nonun 24 M2 ve 57 nolu 13.50 M2'dir. Ahşap tam asma katlıdır. No: 37-38) No: 37'nin 22.50 M2 ve No: 38'in 23.50 M2 sahalıdır. Döşemeleri ahşap kaplıdır. No: 39-56 arası bölümleri: Her bölümün kapıları çift kanatlı saç demir olup zeminleri ahşap kaplıdır. Bu bölümlerin bir kısmının ahşap tam asma katlı ve bazılarında yarım asma katlıdır. Yüz ölçümleri ise: No: 39-22 M2, No: 40-26 M2, No: 41,-42-43-44'ün 23.50 M2, No: 45'in 24.50 M2, No: 46-30 M2, No: 47-23.50 M2, No: 48-50-23 M2, No: 49-21.50 M2, No: 51-22 M2, No: 52-10 M2, No: 53-9 M2, No: 54-8.50 M2, No: 55-18 M2, No: 56-18.50 M2 sahalıdır. İKİNCİ KAT: Bu katdada 1.ci katda olan W.C'nin üzerinde aynı ölçü ve nitelikte 1 WC grubu vardır. No: 58) 165 M2 sahalı olup burası çatı arasıdır. Zemini betondur. No: 59 ve 72) Saç demir kapı girişlidirler. Zeminleri beton olup yüz ölçümleri 59 nonun 24 M2, 78 nonun 13.50 M2. dir. No: 60-61-62-63-64 -66) Koridor kapatılmış olup bu odaların hepsi bir giyim sanayisine aittir. 63 zemini parke olup diğer kısımlar şap ile kaplıdır. No: 65,67-74 arası bölümleri: Bu odaların hepsi çift kanatlı demir saç kanatlı olup döşemeleri ahşap veya şap kaplıdır. 73 ve 74 nolu odalar asma katsız 71 nolu tam diğerleri ise kısmı ahşap asma katlıdır. Yüzölçümleri: 65 No: 67 no ve 70 no 23.50'şer, 71 ve 73 nolar 23 M2, 68: 24.50 M2, 72:21.50 M2, ve 74: 22 M2'dir. No: 75) Duvarları birliktele örülmüş çatısı kiremit örtülüdür. 33.50 M2 sahalıdır. No: 76) 18. M2 sahalı olup ahşap tam asma katlıdır. No: 77) Ahşap yarım asma katlı 18.50 M2 sahalıdır. TERAS KAT: Teras katta hanın orjinal durumunda herhangi bir yapı yoktur. 1 W.C vardır. No: 79,80-81,82) Hepsinin zemini karomozayık döşemelidir. 80 ve 81 nolu odalar 35.50 M2'şer 79 nolu oda 38 M2 ve 82 nolu oda 25 M2'dir. 80 ve 81 nolu odalar birlikte kullanılmaktadır.

GAYRİMENKULÜN KIYMETİ: Gayrimenkulün tümüne 46.000.000.00 TL. (Kırkaltımilyon) kıymet takdir edilmiştir. Müzayedeye iştirak edecektlerin muhammen kıymetin % 10 nispetinde nakti teminat akçesi yatırmaları veya milli bir bankanın teminat mektubunu ibraz etmeleri icap eder. Dellaliye resmi, ihale damga pulu bedeli, tapu harç ve masrafları ile tahliye ve teslim masrafları alıcıya aittir.

İlk acık arttırması 5/2/1980 Salı günü saat 15'den 16'ya kadar İstanbul'da 9.cu icra dairesinde yapılacaktır. Artırma şartnamesi herkesin görebilmesi için 21/1/1980'den itibaren dairedeki özel kartonda açık bulundurulacaktır. Talipllerden şartname talep edildiğinde 500 krşluk posta pulu gönderildiğinde adreslerine bir örneği gönderilecektir. İlk açık artırmada teklif edilen bedel muhammen kıymetin % 75'ini bulmadığı taktirde ençok artıranın taahüdü baki kalmak üzere artırma 10 gün daha uzatılarak onuncu 15/2/1980 Cuma günü saat 15'den 16'ya kadar yine İstanbul'da 9. cu icra dairesinde yapılacak ikinci açık artırmada ençok artırana ihale olunacaktır. İpotek sahibi alacaklılarla diğer ilgililerin ve irtifak hakkı sahiplerinin faiz ve masrafa dair olan iddialarını dayanağı belgelerle 15 gün içinde icra dairesine bildirmeleri icap eder. Aksi halde hakları tapu siciliyle sabit olmadıkça satış bedelinin paylaşılmasından hariç kalırlar. Daha fazla bilgi edinmek isteyenlerin memurluğumuzun 1979/200 sayılı dosya numarası ile müracaatları, alıcıların satış mahallinde ve saatinde hazır bulunmaları ilan olunur.

(Basın: 7719-1118)
NURİ ÇANKAYA
İst. 9.cu İcra Me.

10 bin üyesi ile Banksif Federasyonunun ikinci büyük sendikası olan...

Akmen 7. Olağan Genel Kurulu yapıldı

● Seçimler sonucunda TKP'nin güdümündeki muhalefet 154 oy, Yönetim Kurulunun listesi ise 540 oy aldı

İSTANBUL (ÖZEL)

Banksif Federasyonuna bağlı onbir üyeli AKMEN Sendikasının 7. Olağan Genel Kurulu cuma günü Şan Sinemasında toplandı.

Kongre sonunda yapılan seçimlerde, yönetime muhalefet olarak çıkan grup 154 oy alırken, halen yönetimde bulunan grubun çıkardığı liste 540 oy alarak seçimi kazandı.

AKMEN yöneticileri Genel Kurulda başta Mustafa Kemal olmak üzere bütün devrim şehitleri için yapılan saygı duruşu sırasında.

MUHALEFET GRUBU

Genel Kurula katılan ve TKP'nin güdümündeki Banksib'derneği çevresince yönetilen az sayıdaki muhalefet delegesi yaptıkları konuşmalarda AKMEN Yönetimini sarı sendikacı olmakla ve TİKP ve Aydınlık gazetesi ile işbirliği yapmakla suçladılar.

Aynı gruptan bazı delegeler de AKMEN yönetiminin patronla işbirliği yaparak işçilere yüksek haklar aldığını iddia ettiler. Muhalefetin dağıttığı bildiride özellikle sendika sekreteri Yılmaz Şengözer hedef alanıyor ve Aydınlık gazetesine demeç vermek ve Devrimci Bank-Sen Sendikası ile işbirliği içine girmekle suçlanıyordu.

Muhalefet sözcülerinden Burhan Battal Ağar yaptığı konuşmanın sonunda AKMEN Yönetiminin TİKP ile işbirliğine girdiğini Banksif'i de bu partinin emrine vermeye hazır olduğunu iddia etti ve Akbank yöneticilerine uyarıda bulunarak "Sayın Umum Müdür yetkililerine soruyoruz. Bu durumdan memnun musunuz?' dedi.

Daha sonra söz alan delegelerden Kutsan Özer, Muhalefet adına konuşanların aslında AKMEN'in birliğini istemedikleri ni vurgulayarak Muhalefetin yayınladığı Banksib dergisinden örnekler verdi ve AKMEN AKMENLİLERİNDİR" sloganını nasıl reddettiklerini açıkladı. Özer, Genel Kurulun bazı kişiler tarafından adeta parti toplantısı gibi görüldüğünü oysa sendikanın bir kitle örgütü olduğunu belirterek, her görüşün sendika içinde bulunabileceğini ve önemli olanın sendikanın üyelerinin ortak menfaatlerini ve ülkenin bağımsızlığını ve bütünlüğünü savunması olduğunu söyledi.

YÖNETİM KURULUNUN CEVABI

Delegelerin konuşmalarından sonra Yönetim Kurulu adına eleştirileri cevaplayan Genel Sekreter Yılmaz Şengözer muhalefet adına ortaya çıkan az sayıdaki kişinin aslında Bank-Sen'e hizmet ettiğini, Bank—Sen'in de Doğu Almanyadaki İ. Bilen ve sahte TKP tarafından yönlendirildiğini belirtti. Yılmaz Şengözer muhalefetin toplanma adresi olarak belirttiği yerlerden birisinin 5 kişilik bir avukat bürosu, diğerinin de Kimsan-İş adlı bir sendika olduğunu söyledi.

Şengözer muhalefetin AKMEN üyeleri yararına geleceğe yönelik hiç bir eleştiri getirmemesine de değinerek "Bilgi yetersizliği ve cahillik mi, yoksa talimat eksikliğinden mi ileri geliyor anlayamadım" dedi.

Aydınlık gazetesi ile işbirliği konusundaki eleştirileri de cevaplayan Şengözer, bütün basın organları ile ilişki içine girdiklerini, sendika olarak banka personelinin ve işçilerin sorunlarını kamuoyuna yansıtmak için gayret gösterdiklerini ancak bazı gazetelerin bu konuya yeteri kadar eğilmediğini belirtti. Şengözer AKMEN'le ilgili olarak Aydınlık ve diğer gazetelerde çıkan yazılardan örnekler verdi ve sorunlarına yer veren gazetelere teşekkür ettiklerini söyledi.

AKMEN Genel Sekreteri, muhalefetin "Maocu, TİKP'li sarı sendikacı gibi sözlerle kendi yüzlerini gizlemeye çalıştığını, ancak bunun başaramayacaklarını belirtti.

SONUÇ

Kongre de daha sonra gündemin son maddesi olan seçimlere geçildi. Yapılan seçimler sonucunda Banksib Derneği tarafından yönlendirilen muhalefet grubunun 154 oy, yönetim kurulunun oluşturduğu listenin ise 540 oy aldıkları görüldü.

Diyarbakır Belediyesinden atılan 25 işçi olayı tartışmalara yol açtı

DİYARBAKIR (ÖZEL)

Bir süre önce iş yasasına aykırı davrandıkları gerekçesiyle işlerine son verilen 25 işçiyle ilgili olarak, Diyarbakır Belediye Başkanı Mehdi Zana ile Diyarbakır Genel-İş Sendikası şube Başkanı Zeki Adsız karşılıklı açıklamalarda bulundular.

Zeki Adsız, işçilerin atılmasının yasal dayanağı bulunmadığını belirtti ve uzlaştırma kurulu ile ilgili hakem kuruluna başvurduklarını, bir sonuç alınmazsa greve gideceklerini söyledi. Belediye Başkanı Mehdi Zana ise yaptığı açıklamada sözkonusu işçilerin çalışmayarak iş yasasını ihlal ettiklerini, belediye hizmetlerini aksattıklarını belirtti.

Bilindiği gibi, "Özgürlük Yolu" adlı grubun taraftarı olan Genel-İş Şube Başkanı Zeki Adsız işçi haklarını bahane ederek, Belediye Başkanını yıpratmak için uzun süreli bir grev sürdürmüş, bu arada işçiler ve Diyarbakır halkı tedirgin olmuştu.

DÜNYA İŞÇİLERİNDEN...

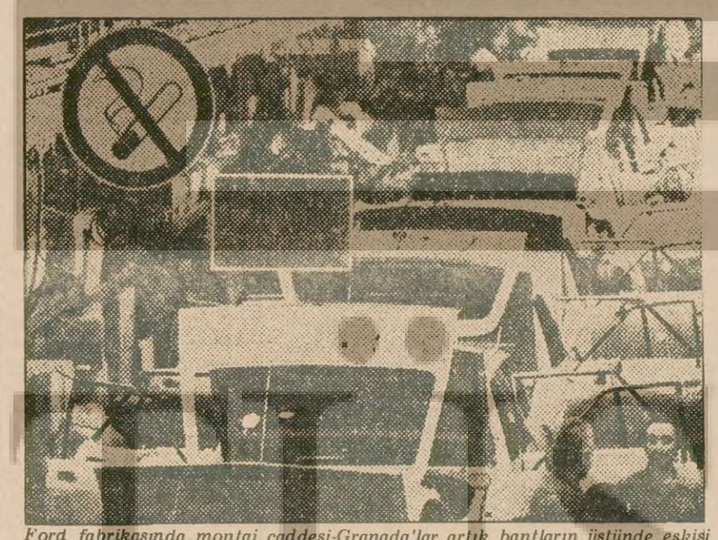

Ford fabrikasında montaj caddesi-Granada'lar artık bantların üstünde eskisi kadar hızlı gitmiyor.

Büyük arabaların satışı benzin sıkıntısı nedeniyle düştü

Köln'deki Ford Fabrikasında "kısa çalışma" uygulanmaya başlandı

● Ford'un rasyonalleştirme planlarının yeni işçi çıkarmalara neden olabileceği belirtiliyor

İŞÇİ SERVİSİ

Almanya'nın Köln şehrindeki Ford Fabrikalarında kısa çalışma uygulanmaya başlandı. Ford'un "Granada" modeli büyük tip arabalarının satışı benzin sıkıntısı nedeniyle düştüğü için bu modelin üretimi yüzde 27 oranında düşürüldü. Bunun yerine Köln Fabrikalarında günde 200 adet "Fiesta" tipi araba çıkarılacak. Buna rağmen Köln Fabrikalarında çalışan 1200 işçinin 25 gün için kısa çalışma sistemine dönecekleri bildiriliyor.

Ford'da yaz tatilinden önce fazla mesai ve özel vardiyalar uygulanmıştı Bu pazardaki dalgalanmaların işçilerin hayatına nasıl yansıdığını ve talebe göre işçilerin çalışma şartları ve gelirlerinin nasıl değiştiğini bir kez daha göstermektedir.

Önümüzdeki yıllarda Ford'un Almanya'daki tesisleri için 7 milyarlık bir yatırım planladığı, fakat bu paranın ancak yüzde 7'sinin tesislerinin büyütülmesi için harcanacağı geri kalanın ise rasyonalleştirme amacı ile kullanılacağı bildiriliyor. Rasyonelleştirme yani daha gelişkin tekniklerin kullanılması ise işçi sayısının azaltılması ve çalışma saatlerinin düşürülmesi ile mümkün olabiliyor.

IG Metal Sendikasının fabrikadaki temsilcilerinin kısa çalışma sistemini savunmaları ve işçilere Noel tatilinde ödenmesi gereken primlerin ekim ayı içinde özel bir primmiş gibi ödenmesine, seyirci kalmaları eleştirilere yol açıyor. Ford işçileri bunu bir "göz boyama" olarak tanımlıyorlar. Ford işvereninin sendikanın dağıttığı bildirilerdeki ifadeleri aynen benimsemesi ve bir gün sonra yayınlandığı bültende kullanması da, sendikanın bu konudaki çizgisinin işverenlerin perspektifini taşıdığını gösteriyor.

Almanya'da 1973-75 yılları arasında Otomobil Sanayiindeki büyük kriz sırasında Ford'da çalışan işçi sayısı 52700'den 44200'e düşürülmüştü Şimdi böylesine bir kriz ihtimali görülmemekle beraber, rasyonelleştirmelerin yeni işçi çıkarımına neden olabileceği belirtiliyor. Bilindiği gibi böyle dönemlerde işten çıkarılanların başında Ford'da çok sayıda çalışan Türkiyeli işçiler geliyor.

Kula Mensucat'tan 155 işçi tazminatsız işten atıldı

İZMİR (THA)

Kula Mensucat'ta bir süre önce yapılan direnişten sonra toplam 155 işçinin işine son verildi. Bu arada işverenin 700 işçinin daha işine son vermek için liste hazırladığı söyleniyor.

İşten atılan 155 işçinin 17. maddeden işten çıkartıldıkları ve hiç bir tazminat ödenmediği öğrenildi.

Bilindiği gibi kendilerine DSM'ci diyen Halkın Kurtuluşu grubundan bazı kimselerin kışkırtması sonucu bir süre önce Kula Mensucat'ta bir direniş olmuş ve 10 DSM'ci tutuklanmıştı.

İSTANBUL KENT HABERLERİ

Bir körüklü otobüs 250 kişiyi duraklarda beklemekten kurtarıyor. (Fotoğraf: THA)

Bugün 20 körüklü otobüs daha geliyor

BU ÇİLE BİTECEK Mİ? Körüklü otobüslerin sefere konduğu semtlerde nispeten bir ferahlama görülürken, bazı semtlerde sıkıntı had safhaya ulaşmış durumda. Yeni gelecek körüklü otobüsler bir kaç semti daha ferahlatacak. Ancak 50 körüklü otobüsle bir çok yerde çilenin bitmeyeceği görülüyor.

İSTANBUL (AA)

İstanbul'a bugün Macaristan'da yapılan "Carus" marka körüklü otobüslerden 20'si daha geliyor.

İstanbul Belediyesinden yapılan açıklamaya göre, Macaristan'dan çıkan 20 körüklü otobüs, öğleye doğru İstanbul'da olacak. İETT sürücüleri tarafından getirilen otobüsleri Belediye Başkanı Aytekin Kotil ile öteki ilgililer Büyükçekmece'de karşılayacaklar.

İstanbul Belediyesinin daha önce getirdiği 30 körüklü otobüsle birlikte İstanbul'a gelen otobüslerin sayısı 50'ye ulaşmış oluyor.

Elektrik kısıntısı yüzünden

Küçük sanayi gündüz uyuyup gece çalışıyor

HANDAN ÖZTÜRK

Elektrik kısıntısının ağır biçimde etkilediği illerden biri de İstanbul. Mum ışığında yenilen romantik akşam yemekleri; her sabah uyanıp yıkanan ve geceyarısı ütülenen çamaşırları; en heyecanlı yerinde kesilen TV filmleri; soğukluğunu kaybeden buzdolaplarında ekşiyen yemekleri ve çalmayan kapı zili yüzünden gerisin geriye dönen ziyaretçileri ile yep yeni bir ev yaşantısına kavuştuk.

Ama elektrik kısıntılarının küçük atölye ve işletmelerdeki çalışma hayatına getirdiği yenilikler de daha az ilginç değil.

İşte Kartal Metal Sanayii sahibi Raci Yurdabak, fabrikasında iş hayatının başaşağı döndüğünü söyleyerek bize şöyle anlatıyor:

"Eskiden 8.00-18.00 olan çalışma saatlerini 14.00-23.00 olarak değiştirdik. Ama yine de zarar etmekten kurtulamıyoruz. Kısıntı biterse, biz de normale döneceğiz. Şu anda işler ters dönmüş vaziyette."

Boş yatan makinaları gösteren Yurdabak "Bunları çekin, işte halimiz bu. . " diyor.

Kartal Metal Sanayii'den ayrılıp Pimsan Sanayii'ne gidiyoruz. Fabrikanın sahibi Enver Erbil daha sınırlı önlemlerle kısıntının zararlarını göğüslemeyi planlamış. "Öğle yemeği saatlerini değiştirdik. Böylece yarım saat kârımız oluyor" diyor ve ekliyor: "Üretime yönelik bir elektrik tasarrufu öneriyoruz. Bu durum, bizim gibi montaj sanayine dayanmayan sanayicileri çok etkiledi."

Kartal Metal Sanayi Sahibi Raci Yurdabak: "Şu anda işler ters dönmüş vaziyette"

Birçok fabrika ve atölyede yalnız gece vardiyaları çalışıyor.

Çevredeki bütün küçük fabrika ve atölyelerin üzerine bir sessizlik çökmüş. Bir sanayi bölgesinde insanı daha da yadırgatan bu ölü hava içinde Birgi Sanayi yazılı tabelayı geçiyoruz. Saat öğle 12.00. Bekçi kulübesi bomboş. Zile basıyoruz, ses yok. Sabah vardiyası toptan kaldırılmış. Yalnızca akşam ve gece vardiyaları çalışıyor.

"Elektrik politikasının yeniden ele alınması gerek" diye söze başlıyor Mustafa Birgi, "Kısa, orta ve uzun vadeli tedbir olmalı. Olmayan enerjiye dayanarak tedbir geliştirilmez. Gerçekçi bir enerji planı uygulanmalı ve bu plana göre ayağımızı uzatmalıyız.

Birgi Sanayinin sahibi Mustafa Birgi kısa vadeli çözüm olarak jenaratör kullanmayı öneriyor: "Jeneratöre pahalı bir çözüm olduğu için karşı çıkılıyor. Doğru ama, elektriksiz üretim yapmaya kalkmak daha da pahalı değil mi? Biz jeneratörü uzun vadeli olarak savunmuyoruz. Fakat kısa vade için kabul etmek zorundayız. Ülkemizde lüks mobilya bile teşvik görüyor ama, jenaratör üretiminden bu esirgeniyor."

Terkedilmiş bir kent sessizliğindeki bölgeyi arkamızda bırakırken yüzbinlerce liralık jenartörlerle üretime devam etmeye çalışan bir iki atölyeden gelen sesleri işitiyoruz. İstanbul'da küçük sanayi artık gündüz uyuyup gece çalışıyor.

Hurda kağıtlarla büyük tüccarlara mücadele açılması istendi

İSTANBUL (ÖZEL)

İstanbul Matbaacılar, Cilt çiler Küçük Sanatkarlar İmalat ve Pazarlama Kooperatifi dün Gazeteciler Cemiyetinde toplandı.

Son zamanlarda kağıt piyasasının altüst olması yüzünden toplantı düzenlediklerini belirten kooperatifin basın sözcüsü Ali Esin ayrıca Çağaloğlu'ndaki kuruluşlar ve meslektaşlar arasındaki kopukluğu gidermek ve hurda kağıtları değerlendirmek için toplandıklarını açıkladı.

Toplantının kağıt tüccarlarına karşı tavır almak için yapıldığını belirten Ali Esin, Türkiye'de büyük hurda potansiyelinin bulunduğunu söyledi. Esin, bu hurdaların tüm matbaalardan toplanarak Seka'ya verildiği takdirde, hurdaların işlenmiş bir şekilde tekrar matbaacılara, ciltçilere geri geleceğini belirtti. Esin bu konuda bütün matbaacı ve ciltçileri kağıt tüccarlarına karşı birleşmeye çağırdı.

Devlet Resim ve Heykel Müzesi açıldı

Doçent Devrim Erbil Müzenin açılışında bir konuşma yaptı.

İSTANBUL (ÖZEL)

1976'da güvenlik önlemleri olmadığı gerekçesiyle kapatılan Devlet Resim ve Heykel Müzesi, 2. İstanbul Sanat Bayramı nedeniyle dün saat 16.00'da açıldı. Özellikle sanat çevrelerinin katıldığı açılışta, Müze Müdürü Doçent Devrim Erbil ve Prof. İsmail Tunalı birer konuşma yaptılar.

Devrim Erbil konuşmasında, Atatürk'ün 1937'de Resim Heykel müzesini kurdurmakla Türk sanatçısına olan sevgi ve ilgisini gösterdiğini, ancak bugün müzenin sürekli açık olabilmesi için gerekli güvenlik önlemlerinin alınması gerektiğini söyledi. Erbil, Dolmabahçe Sarayının Veliahd Dairesi olan müze binasının yangına karşı hassas bir yapı olmasından ötürü 3,5 yıl önce kapatıldığını, bugün hâlâ böyle bir sorunla karşı karşıya olduklarını, oysa ki müzenin kapalı kalmasının sanatın yaygınlaşması ve kökleşmesine engel olacağını sözlerine ekledi.

Daha sonra konuşan Prof. Dr. İsmail Tunalı ise konuşmasında, günümüzde müzelerin anlam ve fonksiyonunun tümüyle değiştiğini, vurguladı.

Müzenin açılışında ayrıca şu sergiler yer alıyordu:

Söyleşi ve imza günü niteliğinde olan TYS'nin Kitap Sergisi, Stutgart Sanatçıları Resim Heykel Sergisi, İngiliz Öğrenci Özgün Baskı Sergisi, Halk Resimleri Sergisi, Geleneksel Türk Sanatları ve Çağdaş Yorum Sergisi.

Sahte solcular ve komandolar karşılıklı misillemeye giriştiler

İstanbul' da iki kahve bir durak tarandı: İki ölü, altı yaralı

● Ankara-Trabzon ve G.Antep' te de dört kişi öldürüldü

HABER MERKEZİ

İstanbul dün MHP ve sahte solun karşılıklı misillemeleri ile meydana gelen kanlı olaylara sahne oldu.

İlk olay dün sabah saat 08.10 sıralarında Eyüp otobüs durağında meydana geldi. Sağ görüşlü iki genç durakta beklerken silahlı bir grubun açtığı ateş sonucu ağır yaralandı. Ali İhsan Erdoğdu ve kimliği belirlenemeyen bir genç Okmeydanı Sosyal Sigortalar Hastanesine kaldırıldılar. Kimliği belirlenemeyen genç ameliyata rağmen kurtarılamayarak öldü.

MİSİLLEME BAŞLIYOR...

Bu olaydan bir süre sonra saat 15.15 sıralarında bu kez komandolar yine Eyüp'te sol görüşlü kişilerin devam ettiği bir kahveyi basarak yaylım ateşi açtılar. Üç komando Vedat Kaçmaz adlı genci tabanca kurşunuyla öldürdü. Hayati Çiftçi, Yılmaz Kıran ve Ümit Koşan adlı gençler ise ağır yaralandılar. Yaralılar Okmeydanı SSK ve Cerrahpaşa Tıp Fakültesi Hastanelerine kaldırıldılar.

SAAT 20.00... ÜÇÜNCÜ SİLAHLI SALDIRI

İlk iki olayın ardından üçüncü olay saat 20.00 sıralarında bu kez Karagümrük Dökümcüler caddesinde Ferhat Alkan'a ait kahvede meydana geldi. Üç kişilik silahlı tim, kahveye girerek otomatik silahlarla ateş açtı. Kurşunlar kahvede oturmakta olan 24 yaşındaki Temel Taşçı isimli işçiyi ağır yaraladı. Paniğe kapılan saldırganlar ellerindeki dinamiti ateşleyemeden kahve önüne atarak kaçtılar. Yaralı işçi Çapa Tıp Fakültesine kaldırılarak tedavi altına alındı.

SOKAKTA YARALI YATARKEN BULUNDU...

Dördüncü olay Silivrikapı Bayramyerinde meydana geldi. Sokağın ortasında bir kişinin yaralı olarak yattığını gören yurttaşlar yaralıyı Cerrahpaşa Hastanesine kaldırdılar. Koma halindeki yurttaşın kimliği belirlenemedi.

Ankara' da

Ankara'nın Çankaya Yıldızevler semtinde dün saat 07.00 sıralarında Hüseyin Yukarıdere adlı bir işçi öldürüldü.

Çankaya Yıldızevler Sudeposu yakınında, İnayet Tekdemir'in silahlı saldırısına uğrayan Hüseyin Yukarıdere olay yerinde öldü, katil silahıyla birlikte yakalandı.

Ankara Necatibey Caddesinde bir dükkana açılan ateş sonucu bir kişi hayatını kaybetti.

Saat 18.00 sıralarında dükkana gelen saldırganlar silahla ateş ederek Abdulkadir Karakimseli adlı 50 yaşlarında bir yörüktaşı öldürdüler. Olaydan sonra kaçan saldırganlar bulunamadı.

Bu arada önceki gün Demetevler'de çıkan çatışma sırasında yoldan geçmekte olan Nafiz Demli adlı 12 yaşındaki bir ortaokul öğrencisi ağır yaralandı. SSK Hastanesine kaldırılan öğrencinin sağlık durumunun endişe verici olduğu belirtildi.

Öte yandan önceki gün Ankara'nın Kırmızıtepe semtinde meydana gelen olaylarda ağır yaralanan ve daha sonra hastanede kurtarılamayarak ölen Necla Yalçın adlı genç kızın cenazesi dün kaldırıldı.

Trabzon' da bir öğrenci öldürüldü

Trabzon'da Maraş Caddesi üzerindeki Merkez Bankası önünde dün saat 13.00 sıralarında meydana gelen olayda İbrahim Yaralı isimli sağ görüşlü bir öğrenci öldürüldü.

Karadeniz Teknik Üniversitesi öğrencisi olduğu bildirilen genci yine aynı okulun öğrencisi Halkın Kurtuluş grubundan olan Erol Yılmaz adlı şahsın vurduğu saptandı.

G.Antep'te

Gaziantep'te önceki gece saat 0.30 sıralarında İnönü Mahallesi Karayılan Caddesi Aksu geçidindeki 61 nolu evde kimliği saptanamayan kişilerce patlayıcı madde atıldı. Tahrip gücü çok yüksek olan maddenin patlaması sırasında, evde uyumakta olan ve yaşamını hamallık yaparak kazanan 45 yaşındaki İsmail Polat parçalanarak öldü çevre binalarda da geniş çapta hasar meydana geldi.

Adana' da bir baba -oğul ağır yaralandı

Adana'da Sepici Semtinde dün öğleden sonra silahlı bir saldırı sonucu bir baba oğul ağır yaralandı.

Alınan bilgiye göre, Kışla caddesinde kahvehanede oturan Süleyman Salman ve oğlu Memili Salman'ı bir şahıs 'sizi çağırıyorlar' diyerek dışarı çıkarttı. Bu sırada kahvehaneden dışarı çıkan baba-oğul'u beş kişi olduğu saptanan bir grup yaylım ateşine tuttu. Silahlı saldırı sırasında sokakta oynamakta olan Bekir Yağlı isimli bir çocuk'ta çeşitli yerlerinden yaralandı. Ağır yaralı baba-oğulun sağ görüşlü oldukları, saldırganlardan Murat Gülcan'ın ise silahıyla yakalandığı bildirildi. Diğer dört sanığında isimlerinin belirlendiği ve aranmasına başlanıldığı açıklandı.

Elinde bomba patlayan çocuk ağır yaralandı

Aydın'ın Bozdoğan ilçesi Dutağacı köyünde 10 yaşında bir çocuk, bulduğu patlayıcı maddenin elinde infilak etmesi sonucunda ağır şekilde yaralandı.

Cezaevini ziyarete giderken saldırıya uğradı

Samsun'un Çarşamba İlçesindeki cezaevinde bulunan arkadaşlarını ziyarete giden bir şahıs komandoların saldırısına uğrayarak ağır yaralandı.

Arkadaşlarını ziyarete giderken saldırıya uğrayan Cavit Aydoğdu, aldığı kurşunlarla ağır şekilde yaralandı ve tedavi edilmek üzere Samsun Devlet Hastanesine kaldırıldı.

7 TİP üyesini öldüren komandoların yargılanmalarına devam edildi

Doktorlar, Bahçelievler sanıklarının işkence görmediklerini söyledi

ANKARA (ÖZEL)

Ankara Bahçelievler semtinde 9 Ekim 1978 günü yedi TİP üyesinin ölümüyle sonuçlanan katliam davasına dün Ankara Sıkıyönetim Mahkemesinde devam edildi. Dava sanıklarından İbrahim Çiftçi ve Duran Demirkıran'ın ifadelerini işkence zoru altında verdikleri ve bu işkencelerin izlerini halen vücutlarında taşıdıkları iddiası üzerine bilirkişi doktorlar dinlendi.

Hariciye mütehassısı Operatör Dr. Dnz.Yzb. İsmet Baran, "Cerrahi yönden hiç bir patolojik bulguya rastlamadım" dedi.

Ortopedi mütehassısı Dnz.Yzb.Taner Söylemezoğlu, eski veya yeni şiddet hareketlerine bağlı patolojik bulgu elde edemediğini ifade etti.

Kulak-burun-boğaz mütehassısı Bnb.Mustafa Kahramanyol, "Düşük tonlarda işitme azlığı gözlemledim. Ayrıca, her iki şahısta kulak rahatsızlığından gelme denge bozukluğu var. Ama bu olayların on ay önce olan olaydan gelip gelmediğini söyleyemem. Elektrik şokundan olabileceği gibi, herhangi bir ilacın tesiriyle de olabilir," şeklinde konuştu.

Cildiye mütehassısı Dr.Yzb.Hamdi Memişoğlu, İbrahim Çiftçi'nin ayak başparmağında, Duran Demirkıran'ın ise sağ ayak küçük parmağında lekelere rastladığını belirtti.

Tanıklara karşı sanık Duran Demirkıran, "İşkence vardır. İşkence aletlerini Emniyet sarayında elimle koymuş gibi size göstererek kanıtlarım" dedi.

İbrahim Çiftçi'nin, "Raporu kabul etmiyorum. Burada muayene olmak istiyorum" demesi üzerine ise, mahkeme bir ara kararı aldı. Bu karara göre İbrahim Çiftçi ve Duran Demirkıran duruşmaya ara verilerek bilirkişi doktorlar tarafından tekrar muayene edildiler.

Celse açıldığında Hariciye Mütehassısı Dr. İsmet Baran, Duran Demirkıran'ın penis derisinde bir santim uzunluğunda eski bir kesik bulunduğunu söyledi. Ortopedi Mütehassısı Söylemezoğlu, "Uzmanlığım konusunda değişik bir fikrim yok" dedi. Kulak-burun-boğaz Mütehassısı Mustafa Kahramanyol ise raporuna ekleyecek bir şey olmadığını belirtti.

Sanık avukatı bunun üzerine, "doktor bey kulaktaki bozukluğun elektrik şokundan ileri gelebileceği gibi ilaçtan da olabileceğini söyledi. İlaç acaba tek kulakta mı arıza yapar, yoksa her iki kulakta mı?" diye sordu. Doktorun buna cevabı, "İlaç her iki kulakta arıza yapar" oldu.

Batman Belediye seçimlerinde MSP' nin Apocu adayı desteklemesi tepki yarattı

DİYARBAKIR (ÖZEL)

Batman'da 14 Ekim günü yapılan Belediye Başkanlığı seçiminde, MSP'nin Apocuların adayı Edip Solmaz'ı desteklemesi, kentte memnuniyetsizlik yarattı.

Muhabirimizin bildirdiğine göre, Apocuların adayının kazanması büyük ölçüde MSP'nin desteği sayesinde oldu. Batman'da MSP'liler, Senato seçimlerinde, Apocuların kendi adaylarını desteklemelerine karşılık, belediye seçimlerinde Apocuların adaylarını desteklediler. Bu konuda seçimlerden önce Apocularla MSP Siirt teşkilatı arasında bir pazarlık yapıldığı ve seçimlerde bu anlaşmaya uyulduğu öğrenildi.

Öte yandan, Apocuların Batman'da oy toplamak için, yağ ve margarin bayilerini bastıkları, buralardan aldıkları yağları oy vermeleri için halka dağıttıkları bildiriliyor.

Apocuların, Belediye Başkanlığında söz sahibi olmalarıyla, halkı sindirmeyi amaçladıkları gelen haberler arasında.

● Kongreye bir bildiri sunan Dr.Özkök. İslam ülkelerinin uluslararası büyük ajans tekellerine karşı aralarında işbirliğine gitmelerini önerdi ●

İslam Ülkeleri Haber Ajansları Kongresine 24 ülkeden temsilciler katılıyor

İslam Ülkeleri Haber Ajansları Kongresi çalışmalarına başladı

İslam ülkeleri ajansları işbirliği yapacak

İSTANBUL (ÖZEL)

Anadolu Ajansının öncülüğünde düzenlenen İslam Ülkeleri Haber Ajansları Kongresi, İstanbul'da çalışmalarına başladı.

Kongreye bir bildiri sunan Hacettepe Üniversitesi Öğretim Üyesi Doç. Ertuğrul Özkök, "uluslararası büyük tekellere karşı, İslam ülkeleri ajanslarının işbirliğine gitmelerini" istedi.

Konreyi bir konuşmayla açan Ecevit, "İslam ülkeleri arasında giderek gelişen yakınlaşma, dayanışma ve işbirliğinin çağın önemli bir olgusu olduğunu" söyledi.

Cumhurbaşkanı Korutürk de, kongreye gönderdiği mesajda, ülkeler arasındaki ilişkilerin geliştirilmesinde, kitle iletişim araçlarının son derece önemli bir rolü olduğunu belirtti.

ECEVİT'İN KONUŞMASI

İslam ülkeleri Haber Ajansları Kongresini açış konuşmasında Ecevit şunları söyledi:

"Ortak inanç ve kültür bağlarının uluslarımız arasında olanak sağladığı ve daha ileri ölçüde de sağlayabileceği dayanışma ve işbirliği, tek tek ülkelerimizin gücünü ve onun da ötesinde ortak gücümüzü artırarak, bizleri dünyadaki gelişmelere geniş ölçüde yön verecek duruma getirebilir."

"Bu yoldan oluşmakta ve oluşacak olan ortak güç, inanıyorum ki, hem uluslarımızın, hem de tüm insanlığın hayrına sonuçlar doğurabilecektir.

"Bu inancımın temel dayanaklarından biri şudur:

"Dünyada hakça bir yeni ekonomik düzen oluşturma çabaları başlamıştır.

"Bazılarının en zengin doğal kaynakları bulunsa bile, tüm İslam ülkeleri gelişme sürecinde ülkelerdir. Dolayısıyla, dünyamızda hakça bir yeni ekonomik düzen oluşması ve öyle bir düzen içinde gelişmiş sanayi ülkeleriyle henüz gelişme sürecinde bulunan ülkeler arasındaki mesafenin giderek kapatılması, tüm İslam ülkelerinin yararınadır."

KONGREYE SUNULAN İLK BİLDİRİ

Kongrenin ilk gününde Hacettepe Üniversitesi Öğretim Üyelerinden Dr. Ertuğrul Özkök'ün hazırladığı, "İslam Ülkeleri arasındaki haber akışının günümüzdeki durumu. Bu durumu olumsuz yönde etkileyen faktörler ve bunların aşılmasında Türkiye'nin rolü" konulu bildiri sunuldu ve tartışıldı. Dr. Özkök, bildirisinde, İslam ülkeleri arasındaki haber akışının, özellikle üç büyük haber ajansının tekelinde bulunduğunu belirtti ve "İslam ülkeleri arasında haberleşme alt yapısının bir an önce tamamlanması için gerekli girişimler yapılmalı ve özellikle direkt haberleşme olanaklarının artırılmasına çalışmalıyız" dedi.

İslam Ülkeleri Haber Ajansları Kongresi, 27 Ekim Cumartesi günü sona erecek, kongre çalışmalarında belirlenen görüşler bir ortak bildiriyle açıklanacaktır.

Geçtiğimiz yıl öldürülen İTÜ eski rektörlerinden, Ord. Prof. Bedri Karafakıoğlu'nun anısına İTÜ'de düzenlenen anma toplantısından sonra törene katılanlar kabrini ziyaret ettiler.

Karafakıoğlu ölümünün birinci yılında anıldı

GENÇLİK SERVİSİ

İTÜ Elektrik Fakültesi Dekanı Ord. Prof. Bedri Karafakıoğlu, faşistler tarafından katledilmesinin birinci yıldönümünde İTÜ Taşkışla binasında ve Zincirlikuyu Mezarlığındaki kabrinde, düzenlenen törenlerle anıldı.

Karafakıoğlu'nun yakınları, öğretim üyeleri, Türkiye İşçi Köylü Partisi temsilcileri, Devrimci Gençlik Birliği üyeleri ve İTÜ öğrencilerinin katıldığı İTÜ'deki anma töreninde yapılan saygı duruşundan sonra İTÜ Rektörü Prof. Dr. Nahit Kumbasar yaptığı konuşmada şunları söyledi:

"Değerli hocamız, Ord. Prof. Bedri Karafakıoğlu'nun alçakça bir cinayet sonucu, aramızdan ayrılışından beri bir yıl geçti. Karafakıoğlu Hocamız o günlerde belirttiğimiz gibi ülkenin varlığına yönelik tertiplerden birine kurban gitmiş, fakat ne katilleri ne de onların arkasındaki terör odaklarının belirlenmesi sağlanamamıştır."

Prof. Dr. Kumbasar, ayrıca bugün partilerin aynı çıtlaşma içinde olmalarının ve ülkenin çıkarlarını parti çıkarlarının üstünde tutabilecek bir anlayışa gelinememiş olmasının üzüntü ve endişe nedeni olduğunu söyledi. Anarşi odaklarının üzerine cesaretle gidilmesi gerektiğini belirtti.

İTÜ Rektörü Prof. Dr. Kumbasar'dan sonra Elektrik Fakültesi Dekanı Prof. Dr. Ziyaettin Süer. eski dekanlardan Muzaffer Özkaya ve bir öğrenci birer konuşma yaparak Karafakıoğlu'nun anısını yaşatacaklarını ve katillerin bulunup hesap sorulmasını istediler.

İTÜ'deki anma töreninden sonra törene katılanlar, Zincirlikuyu Mezarlığına gittiler, Orada da Ord. Prof. Karafakıoğlu'nun kabrini ziyaret ederek çiçek bıraktılar.

Akdeniz Kağıt Fabrikasında makina montaj işleri sürdürülüyor

MERSİN (AA)

Silifke'nin Taşucu bucağında yapımı tamamlanan Akdeniz Kağıt Fabrikasında, makina montaj işlerinin sürdürüldüğü bildirildi.

Ekonomiye büyük katkıda bulunacağı bildirilen SEKA'ya bağlı fabrikanın, 1980 yılında hizmete girmesi bekleniyor. Yılda 150 bin ton kalın ve renkli ambalaj kağıdı, 90 bin ton çok katlı torba kağıdı üretecek olan fabrikaya, 170 bin metreküp kereste üretecek makinaların da monte edildiği bildirildi.

İskenderun' dan 9 ayda 1.759 milyarlık dışsatım gerçekleştirildi

İSKENDERUN (AA)

İskenderun'dan bu yılın ilk 9 ayı içinde dış ülkelere 1 milyar 759 milyon liralık çeşitli mal ihraç edildiği bildirildi.

Yetkililer, İskenderun Limanından dış satımı gerçekleştirilen ferro-krom, yas sebze, meyve ve bakliyat gibi ürünlerin büyük kısmının Arap ülkelerine gönderdiğini belirttiler.

Yurt dışına bu yıl 260 öğretmen gönderiliyor

ANKARA (THA)

Yurt dışındaki işçilerimizin çocukları için bu öğretim yılında 260 öğretmen gönderileceği açıklandı.

Çalışma Bakanlığının eşgüdümündeki Yurt-Danış toplantısına katılan Milli Eğitim Bakanlığı yetkilisi, bunlardan 98 öğretmenin Almanya'ya gönderildiğini açıklayarak, diğer öğretmenlerin ülkelere göre dağılımı konusunda şu bilgiyi verdi:

111 öğretmen Almanya'ya, 30 öğretmen Fransa'ya, 9 öğretmen Belçika'ya, 9 öğretmen Danimarka'ya, 3 öğretmen Avusturya'ya gönderilecek.

Yurt-Danış toplantısına katılan Milli Eğitim Bakanlığı yetkilisi, 1979-1980 öğretim yılı için yurt dışına gönderilen ders kitapları hakkında da bilgi vererek, Almanya'ya ilk seferde 2 TIR ile 210 bin adet, daha sonra da 1 TIR ile 66 bin adet ders kitabı gönderildiğini açıkladı.

Bu öğretim yılı için diğer ülkelere gönderilen ders kitaplarının dağılımı ise şöyle:

Avustralya'ya 18 bin 500 kitap, İsviçre'ye 6 bin kitap, Avusturya'ya ise 6 bin 500 kitap.

Küçük tüp patladı, üç çocuk yanarak can verdi

SİLİFKE (AA)

Belediye asfalt şantiyesi lojmanlarında dün kırocağı tüpünün patlaması sonucu, üç çocuk yanarak can verdi, anne ve baba ise koma halinde hastanaye kaldırıldı.

Edinilen bilgiye göre, belediyede çalışan Adem Adaklı'nın oturduğu lojmanda kırocağı üzerindeki yemeğin taşması sonucu ocak söndü. Bunu farkeden eşi Sultan Adaklı, ocağı tekrar yakmak isterken, etrafa yayılan gaz birden ateş aldı ve ocak patladı. Alevler kısa sürede tüm lojmanı tutuşturunca, evdeki eşyalarla birlikte 10 yaşındaki Nursen, dört yaşındaki Nurşen ve altı yaşındaki Dorukan yanarak can verdiler.

Adem Adaklı ve eşi Sultan ise ağır bir şekilde yaralandılar.

açıkça — DOĞAN YURDAKUL

Konsültasyon

Hacivat– Hayrola Karagöz, neyin var, ne oluyorsun?

Karagöz– Çok hastayım Hacivat, aman derdime bir çare.

Hacivat– Merak etme Karagözüm. Sana hemen şimdi bir konsültasyon yaptırırım.

Karagöz– Konya'da istasyon mu yaptırırsın? Biz hastayız diyoruz, adam istasyondan bahsediyor.

Hacivat– Tıptan, hekimlikten anlamazsın, bari cehaletini belli etme. Konsültasyon dedim. Yani şimdi sana en ünlü doktorları çağıracağım. Durumuna bakacaklar, tartışacaklar, hastalığını anlayacaklar. Az bekle ben hemen gelirim.

Karagöz– Peki, peki, hadi çabuk ol.

Hacivat (doktorlarla döner)– Aman doktor beyciklerim, bizim Karagöz hasta, şu biçarenin derdine bir çare.

Dr. Komitacı– Ben bunun hastalığını şıp diye anladım. Kışı kötü geçirmiş.

Karagöz– Vay kerata, bizim evde odun kömür olmadığını nasıl da anladı. Ulan Hacivat, bu herif doktor mu, ardiyeci mi?

Dr. Komitacı– Çaresi tenkildir. Bu adamı iyi etmek için tenkil lazım.

Dr. Tuzsuz Deli Bekir– Beni mi çağırdınız?

Dr. Komitacı– Hayır sen biraz daha bekle. Önce bu adama, tenkil lazım.

Karagöz– Mendil mi lazım? Mendil bu sümüklünün kendine lazım. Yahu Hacivat bir ayağı çukurda herifleri nereden bulup getirirsin? Bunun kendisinin doktora ihtiyacı var.

Dr. Komitacı– Ama tenkilden önce gıdasına dikkat etmeli. İyi bir ara rejim yapmalı.

Dr. Tuzsuz– Beni mi çağırdınız?

Hacivat– Hayır, Sayın Dr. Tuzsuz. Sizin sıranız henüz gelmedi. Bir de öteki doktor beylerden görüşlerini isteyelim.

Dr. Akıldane– Bakalım efendim... Hımm... Anladım bu adama MC aşısı yeterli gelmemiş...

Hacivat– Peki ne yapmalı sizce?

Dr. Akıldane– Biraz daha MC zehiri vermeli.

Dr. Tuzsuz– Beni mi çağırdınız.

Dr. Akıldane– Efendim, sıranız gelince sizi de çağıracağız... Ne diyorduk? Ha evet. MC zehiri...

Dr. Gayri milli– Evet, evet. Arkasından da UDC panzehirini dayamalı.

Dr. Akıldane– Al komisyon, ver komisyon, enflasyon yaptık. Düzelmemiş.

Karagöz– Atmasyon yaparsanız tabii düzelmeyiz.

Dr. Akıldane– Hastalık her zaman tepeden gelmez, bazen bazen de tabandan gelir.

Dr. Gayri Milli– Evet, faşizmin yengisi tabandan geliyor.

Karagöz– Kimin yengesi Afgan'dan geliyor?

Dr. Akıldane– Doktor bey haklı. Bu yüzden hasta bu kışı da kötü geçirmeli.

Dr. Gayri Milli– Evet, onun için biraz da kuzey havası almalı.

Dr. Akıldane– Kuzey havası alırken, dediğimiz gibi MC zehirini unutmamalı. Bulunamazsa, dıştan destekli MC mikrobu zerkedilmeli.

Dr. Tuzsuz– Artık galiba bana sıra geldi. Bana kalırsa ya kan kusturmalı, ya tam susturmalı.

Karagöz– Tamam. Teşhis koyuldu! Ulan Hacıcavcav, bunların neresi doktor?

Hacivat– Beğenemedin mi?

Karagöz– Benim bildiğim doktorlar adamın nabzına bakar, tansiyonunu ölçer, kan tahlili yapar, filmini alır. Bunların hepsi taktakçı. Uzaktan bakıp hariçten gazel okuyorlar.

Hacivat– Anlamazsın Karagöz, bunlar lokman hekim.

Karagöz– Anladım. Hani türküsü de var:

Lokman hekim gelse yaramı azdırır,
Yaram sarmaya yar kendi gelsin.

Hacivat– Yine yıktın perdemi eyledin viran. Koşup sahibine haber vereyim heman

Irak' tan aldığımız petrolü tarım ürünleri ile ödeyeceğiz

MERSİN (AA)

Irak'tan satın aldığımız ham petrolün parasını buğday, elma ve narenciye vererek ödeyeceğimiz bildirildi.

İlgililer, Irak'a bu mevsim yaklaşık olarak 1 milyar liralık buğday sevkedileceğini, ayrıca elma, limon ve portakal dış satımı yapılacağını belirttiler.

1 ADET YATAY MİLLİ SANTRİFUJİ POMBA SATINALINACAKTIR

Şartnamesi bedelsiz olarak aşağıdaki adreslerden alınabilir.

1- KARABÜK'de: Demir ve Çelik Fabrikaları Müessesesi TEDARİK VE İKMAL MÜDÜRLÜĞÜMÜZ:

2- İSTANBUL'da: Sirkeci Yalıköşkü Cad. Yalıköşkü Hân Kat. 4-5 deki MÜMESSİLLİĞİMİZ:

3- ANKARA'da: Küçükesat, Büklüm Sokak No: 22 deki MÜMESSİLLİĞİMİZ,

İSTEKLİLERİN şartnamemiz esaslarına göre hazırlayacakları kapalı teklif mektuplarını, geçici teminatlarıyla birlikte engeç 14 Kasım 1979 ÇARŞAMBA günü saat 14.00 e kadar Karabük'teki Müessesemiz Haberleşme ve Arşiv Müdürlüğünde bulundurmaları ilan olunur.

(Basın: 22990 — 1116)

İLAN

PAŞABAHÇE İSPİRTO VE İÇKİ FABRİKASI MÜDÜRLÜĞÜNDEN

Fabrikamız işçilerinin 1979 yılı giyim eşyaları meyanında bulunan aşağıda cins ve miktarları yazılı giyim eşyaları ayrı ayrı pazarlıkla satın alınacaktır.

Pazarlık 15.11.1979 Perşembe günü saat 14. de Fabrikamız Satınalma Komisyonunda yapılacaktır. Muhammen bedeli 406.400.— lira olup geçici güvencesi 30.480.— liradır.

Buna ait numune ve şartnameler hergün mesai saatleri içersinde Fabrikamızda görülebilir.

Taliplilerin aynı gün ve saatte Komisyonda hazır bulunmaları. Duyurulur.

CİNSİ	MİKTARI	FİATI	MÜDÜRİYET TUTARI
Yağmurluk	200 Ad.	400.—	80.000.—TL.
Deri eldiven	200. Çift	150.—	30.000.—TL.
Lastik çizme	500 "	425.--	212.000.—TL.
Keten kasket	81 Ad.	200.—	16.200.—TL.
Yün çorap	220 Çift	110.—	24.200.—TL.
Kauçuklu ayakkabı	29 "	1500.—	43.500.—TL.
		YEKÜN	406.400.—TL.

(Basın: 22979 — 1117)

HAFTANIN SANAT OLAYLARI

2.İstanbul Sanat Bayramı

Bu hafta 2. İstanbul Sanat Bayramı çerçevesinde yer alan etkinlikler söyle:

SERGİ

● Pendik belediye bahçesinde "Açık Hava Resim, Heykel, Seramik Sergisi bugün 11.00'de

● Enderun Ressamları Sergisi Topkapı Müzesi sergi salonunda bugün saat 17.00'de

● Fotoğraflarla Türk Resim ve Heykel Sanatı Sergisi bugün 17.00'de Güngören Belediyesinde izleyicilere açılıyor.

● İstanbul Devlet Güzel Sanatlar Akademisi Öğrenci Çalışmaları Sergisi, İDGSA sergi salonunda yarın 16.00'da

● Başlangıcından günümüze Fotoğraflarla Türk Sinema Sanatı Sergisi, Sinema TV Enstitüsü sergi salonunda yarın 17.30'da

● Fotoğraflarla Türk Resim ve Heykel Sanatı, Yakacık Belediyesinde 27 Ekim Cumartesi 17.00' de açılıyor.

KONSER

● Topkapı Sarayında bugun 15.00'de İstanbul Belediyesi Türk Müziği Konseri izlenebilir.

● İstanbul Devlet Güzel Sanatlar Akademisi konferans salonunda bugün KARİN GÖRGÜN, FİLİZ ALİ LASLO'nun birlikte verecekleri bir resital yer alıyor. Konser 18.30'da

● IDGSA konferans salonunda yarın 18.30'da Ergican Saydam'ın piyano resitali izlenebilir.

● İDGSA Osman Hamdi sergi salonunda, 23 Ekim Salı günü 20.30'da Teoman Madra'nın bir caz konseri var.

● İstanbul Belediyesi Konservatuvarı Türk Halk Klasik Müzik konseri, İDGSA konferans salonunda 25 Ekim Perşembe günü 18.30'da izlenebilir.

● Feriköy Lisesi Halk Müziği Konseri İDGSA konferans salonunda, 26 Ekim Cuma günü 14.00'de ver alıvor.

● Yarın 21.00'de yönetmen Zeki Ökten'in SÜRÜ filmi sinema TV Enstitüsünde gösterilecek.

● 23 Ekim Salı günü 21.00' de Sinema-TV Enstitüsünde L. Bunuel'in "Bu Bahçede Ölüm" adlı filmi oynayacak.

● 24 Ekim Çarşamda 21.00' de Sinema-TV Enstitüsünde Guillermin'in "NİLDE ÖLÜM" filmi gösteriliyor.

● 25 Ekim Perşembe günü ise saat 21.00'de Sinema-TV Enstitüsünde Fellini'nin SATYRİCON'unu izleyebilirsiniz.

SEMPOZYUM

2. Sanat Bayramı çerçevesinde dört gün sürecek bir sempozyum düzenlendi. 22, 23, 24 ve 25 Ekim tarihlerinde saat 09.00-18.00 arası yapılacak olan sempozyumun konusu, "Türkiye' de Sanat Eğitimi" adını taşıyor. Sempozyumun yapılacağı yer Gayrettepe Sinema-TV Enstitüsü.

PLASTİK SANATLAR

Türk Sinematek Derneğinin 15. inci kuruluş yılı nedeniyle düzenlediği afiş yarışması sergisi, Sinematek Salonunda 28 Ekime kadar devam edecek.

● HASAN KAVRUK'un özel koleksiyonundan oluşan Dünya Sanat Afişleri ile, Yapı ve Kredi Bankası Fotoğraf Yarışmasına katılan fotoğraflar, "Arkeolojik ve Turistik Türkiye" başlığı ile bankanın Galatasaray Sanat Galerisinde sergilenmeye devam ediyor. Sergi 3 Kasıma kadar açık kalacak.

● SELMA AREL'in resim, DEMET YERSEL'in yağlıboya-gravür çalışmaları Parmakkapı İş-Sanat Galerisinde 6 Kasıma kadar açık kalacak.

● MEHMET GÜLER'in "İnsan-Doğa, İnsan-İnsan ilişkilerini işleyen yağnooya ve gravürleri Ankara Evrensel Galerisinde sergilenmeye devam ediyor.

● NİHAT KAHRAMAN'ın resimlerinden oluşan sergi Ankara İş-Sanat Galerisinde 6 Kasıma kadar açık kalacak.

● BALKAN NACİ İSLİMYELİ' nin Vakko Sanat Galerisindeki resim sergisi 31 Ekime kadar sürecek.

● BEDRİ RAHMİ EYÜBOĞLU' nun resimlerinden oluşan "Kırk Yılın Ürünleri" adlı resim sergisi İzmir Vakko Sanat Gelerisinde 31 Ekime kadar açık kalacak.

● NECDET KALAY'ın resim sergisi Cuma günü Diyarbakır Akbank Sanat Galerisinde açılacak. Sergi 7 Kasıma kadar sürecek.

"İnsan Hakları" konulu Karikatür ve Afiş sergileri 30 Ekime kadar Eskişehir Devlet Güzel Sanatlar Galerisinde izlenebilir.

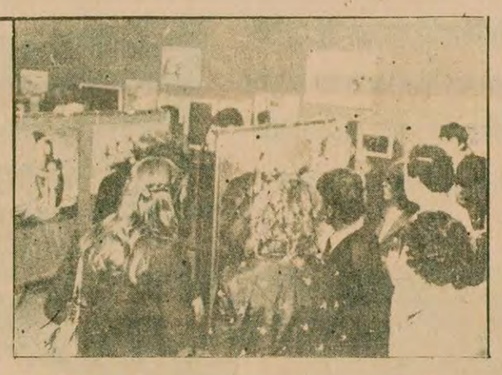

Balaban'ın Hannover'deki sergisi büyük ilgi gördü

● Serginin açılışında bir konuşma yapan Devlet Bakanı Haasinger: 'Balaban'ın Resimleri Anadolu'yu ayağımıza getirdi. Alman ve Türkiyeli işçilerin kaynaşması için, bu sergi mutlu bir olaydır'

HANNOVER'DEN HALİT AYAROĞLU BİLDİRİYOR

Ünlü ressam İbrahim Balaban'ın Almanya'da açtığı sekizinci sergi büyük ilgi ile karşılandı. Hannover'e bağlı Garbsen'de açılan sergiye çok sayıda davetli katıldı.

Türk Alman Sosyal Kültür Derneği (TASK-DER) Genel Başkanı Hilmi Alkan'ın girişimi ile açılan sergide bir konuşma yapan Eyalet Hükümeti Devlet Bakanı Haasinger, serginin açılışını mutlu bir olay olarak nitelendirdi

Haasinger yaptığı kısa konuşmada, "Değerli konuklar, yıllardır fabrikada beraber çalıştığınız, kapı komşusu olduğunuz, ama kültürleri hakkında çok az şey bildiğiniz Türk yabancı işçi arkadaşlarımızın ülkesinden bir ressamın, İbrahim Balaban'ın burada bir sergi açması mutlu bir olaydır. Bu vesile ile yerli ve yabancılar arasındaki dostluğun kuvvetlenmesini temenni eder, Balaban'a başarılar diler ve teşekkür ederim" dedi.

Serginin açılışında, davetlilere milli giysiler içinde bir kızımızın sigara böreği ikram etmesi ilgiyle karşılandı.

Öte yandan, Aşağı Saksonya Eyalet Hükümeti çıkarttığı bir basın bildirisiyle, serginin hükümet temsilcisi Haasinger tarafından açılacağını duyurdu. Basın bildirisinde, "Yabancı işçiler ve Almanlar arasındaki dostluğun gelişmesi, pekişmesi, bu serginin açılması ile pratik bir işlem kazanmalıdır. Balaban'ın tabloları Anadolu insanının sıcaklığını, renklerini taşımaktadır" denilivor.

Ressamımızdan övgü ile söz edilen basın bildirisinde ayrıca, uluslararası sanat eleştirmenlerinin Balaban'ı, Meksikalı Orozco ve Yugoslav Naiven'le aynı düzeyde niteledikleri belirtiliyor.

Balaban'ın 9. sergisi kasım ayı içinde Hamburg'ta açılacak. 40 gün süreyle Hamburg'un çeşitli semtlerinde sergilenecek olan tablolara, sanatçının yeni yaptığı sekiz tablo daha eklenecek.

Amerikalı halk şarkıcısı

BILL CROFUT Amerikan Halk Müziğinden bir dinleti sundu

İkinci İstanbul Sanat Bayramının etkinlikleri arasında 16 Ekim'de Harbiye Muhsin Ertuğrul Tiyatrosunda, Türkiye'ye ilk kez gelen Amerikalı halk şarkıcısı Bill Crofut bir dinleti sundu. Şarkılarına gitar ve banjo ile eşlik eden Crofut'un seçtiği örnekler, emekçi halkın hayatından bize çeşitli kesitler veriyordu. 1930'ların bunalım yıllarında topraksızlığı, işsizliği, ağır sömürü koşullarını dile getiren birbirinden güzel şarkılar dinletti Crofut. Güneydeki pamuk işçilerinin çektiği çileye ortak olup, onlarla birlikte baş kaldırttı kimi zaman izleyicilerine, kimi zaman da madencilerin uğradığı zulmü dile getiren bir sendika şarkısında, "kimden yanasın sen, oğlum" nakaratıyla herkesi müziğine ortak etmeyi başardı. Amerika'nın ünlü devrimci şarkıcılarından Pete Seeger'den şarkılar söyleyen Crofut, ırk ayrımına ve faşizme karşı sesini yükselten Amerikan halkıyla aramızdaki bağları güçlendirdi.

Crofut şarkılarında birçok ünlü ozanın dizelerini de seslendiriyor. Balad ve Blues türündeki şarkılarının yanı sıra, Bach ve Bartok gibi klasik bestecilerden uyarlamalar da yapıyor. Dave Brubeck, Judy Collins, Pete Seeger gibi ünlü sanatçılarla birlikte konserler vermiş olan Crofut'un yazarlığı da var. "Troubadour" (Ozan) ve "Bir Yanda Ayışığı" diye iki kitap yazmış.

Aradaki dil engeline karşın Turkiyeli izleyicilere ulaşmasını bilen, dinletisini bir söyleşiye dönüştürmeyi başaran ve halkların kardeşliğini bize ezgileriyle yaşatan Bill Crofut'u ve onun gibi sanatçıları ülkemizde daha sık dinlemeyi umuyoruz.

TİYATRO

İSTANBUL BELEDİYESİ ŞEHİR TİYATROLARI

● Harbiye Tıyatrosu: Orhan Asena'nın "ÖLÜ KENTİN NABZI". Yöneten: Engin Uludağ.

Usküdar Tiyatrosu: Molière'in "HASTALIK HASTASI". Yöneten: Mücap Ofluoğlu.

● Fatih Tiyatrosu: Haldun Taner'in "SERSEM KOCANIN KURNAZ KARISI". Yöneten: Münir Özkül.

● Kadıköy Tiyatrosu: Selahttin Hilav'ın "KAYIP MEKTUP" oyununu Engin Gürmen yönetiyor. 26 Ekimde ise "KANLI DÜĞÜN" yeniden sahneye geliyor.

● Tepebaşı Tiyatrosu: Miograd Bulatoviç' in "GODOT GELDİ" oyunu. Yöneten : Haluk Şevket.

●

Kültür Bakanlığı Devlet Tiyatrolarının Ekim ayı programında yer alan oyunların bu haftaki dağılımı şöyle:

● İSTANBUL AKM salonlarında bugün matinede Deli Dumrul oyunu sergileniyor. Aynı oyun 26-27 ve 28 Ekim günleri de AKM Büyük Salonunda sergilenecek.

● ANKARA sahnelerinde sunulacak oyunlar ise şunlar:

● Haldun Taner'in "Gözlerimi Kaparım Vazifemi Yaparım" oyunu bugün Büyük Tiyatroda sergileniyor. 21-23-26 Ekim günleri ise John Arden'in "Musgrave'in Dansı" aynı tiyatroda izlenebilir.

● Küçük Tiyatroda bugün ve 23 Ekim Salı günü Eugene O'Neill'in "İmparator Jones'u ile Çarşamba'dan itibaren 27 Ekim Cumartesi gününe kadar "Meraki" oyunu sahneleniyor. "Meraki", Molière'den Ahmet Vefik Paşa'nın yaptığı bir uyarlama.

● Yeni Sahnede de Oğuz Atay'ın "Oyunlarla Yaşayanlar"ı 23 Ekim Salıdan itibaren izlenebilir

● Altındağ Tiyatrosunda ise ErdoğanAytekin'in "Kırmızı Sokağın Suzan'ı"adlı oyunu hafta içinde Pazartesinden sonra hergün izlenebilir.

● Devlet Tiyatroları İzmir Sahnesinde Fakir Baykurt'un ünlü romanından uyarlanan "Tırpan", sergileniyor. "Tırpan"ı Taner Barlas oyunlaştırdı. Oyun, Cuma günü dışında hafta arası Salıdan Cumartesi gününe kadar izlenebilir.

● BURSA Ahmet Vefik Paşa Tiyatrosunda, İstanbul Belediyesi Şehir Tiyatrosu tarafından "Atmasyonya Berberi" bu hafta içinde sergileniyor. Oyun, Cumartesi dışında hafta boyu izlenebilir.

● ANTALYA Tiyatrosunda ise Aleksei Arbuzov'un "Söz Veriyorum"u 23 Ekimden başlayarak sahneleniyor.

SİNEMA

● Türk Sinematek Derneği Andrzej Wajda Filmleri Toplu Gösterisinin son günü. Bugünkü programda saat 14'te "MERMER ADAM", saat 17'de de "VADEDİLMİŞ TOPRAKLAR"

● İstanbul Film Yapım ve Gösterim Merkezinde bu hafta oynayacak olan filmler şunlar:

Bugün 18.00'de Yönetmenliğini Yavuz Pağda'nın yaptığı "YOLCULAR" filmi gösterilecek.

SALI 18.00 YUSUF İLE KENAN/Yön: Ömer Kavur

ÇARŞAMBA 20.00 VERA DOMEYKE' NİN ÇEKİLMEZLİĞİ/ Yön: M. Willutzki

PERŞEMBE 18.00 BANA UZAK OLAN BU ÜLKE/ Yön: C. Ziewer 20.00 ERKEKLERİN GÜCÜ KADINLARIN SABRINDADIR/Yön: C. Perincioli.

CUMA 18.00 ADADA/Yön: W. Zobus 20.00 KOMİSYONCU/ Yön: B. Toni Lerch ve B. Trautmann

● İstanbul Avusturya Kültür Ofisinde 23 Ekim günü 18.00'de bir televizyon akşamı düzenlendi. Televizyon akşamında gösterilecek olan film bir müzikal: "Bu Gece Seni Gördüm Düşümde" (Renkli 80 dakika)

● Tünel Kültür ve Sanat Evinde Cumartesi günü 19.00'da Ertem Göreç'in KARANLIKTA UYANANLAR" filmi gösterilecek.

● İstanbul Fransız Kültür Merkezinde; Salı günü 16.00'da ve Perşembe günü 21.00'de Rene Laloux'un "VAHŞİ GEZEGEN", Çarşamba günü 19.00'da ise Philippe Agostini' in "ÇİÇEK YAŞI" adlı filmler gösterilecek.

● Ankara Fransız Kültür Merkezi, 22-26 Ekim tarihleri arasında "Çocukluk ve Sinema" konulu Avrupa Filmleri Haftası düzenliyor. Hafta boyunca izlenecek olan filmler şunlar; İtalyan Yönetmen Vittorio de Sica' nın 1945 yılı yapımı ve Yeni Gerçekçilik akımının üçüncü büyük eseri sayılan "AYAKKABI BOYACILARI", Fransız Sinema oyuncularından Jeanne Moreau ve Simone Signoret'nin 1979 yılında gerçekleştirdikleri "GENÇ KIZ" adlı filmler ile, "SYBİLLE VE KÜÇÜK", "ÇOCUKLAR HASTANEDE–ÇOCUKLAR İÇİN RESİM YAPIYORLAR", "UÇARILARIN LORDU", "PİERRE FABİEN VE KUMPANYASI", 3 PEMBEDEN SARIYA" ve "NANKÖRLÜK".

TOPLANTI

● Ankara Alman Kültür Merkezinde 22 Ekim Pazartesi 18.00'de "Sosyal İçerikli Film" konulu bir açık oturum düzenlendi. Toplantıya Alman Film Eleştirmeni Maks Willutzki, eleştirmen Atilla Dorsay, Vecdi Sayar, Oğuz Onaran ve Ersin Pertan konuşmacı olarak katılıyor.

● Ankara Alman Kültür Merkezi Kütüphanesinde 19.00'da Prof. BUCH, Türk Edebiyatı üstüne bir konuşma yapacak.

● Atatürk Kültür Merkezi sinema salonunda Alman film eleştirmeni M. VİLLUTZKİ, 24 Ekim 18.00'de "Sosyal İçerikli Film" konulu bir konferans veriyor. Konferansın konusu izleyiciler arasında sonradan tartışılabilecek.

KONSER

● Atatürk Kültür Merkezinde 22 Ekim Pazartesi günü 19.00'da Josef Zsapka bir gitar resitali veriyor.

● Kültür Bakanlığı Devlet Klasik Türk Müziği Korosu Şef Nevzat Atlığ yönetiminde 27 Ekim Cumartesi akşamı 20.30'da Bursa Tiyatrosunda bir konser veriyor. Konserin solistleri Meral Uğurlu ve Munis Utandı.

* Alman Kültür Merkezinde 23 Ekim Salı günü saat 20.00'de Yohannes Goritzki, Johannes Sebastian Bach'ın 2, 3 ve 5 numaralı sultini çelloda seslendirecek. Yine çellist Johannes Goritski, aynı sanatçının 1, 4 ve 6 numaralı çello sultlerini de seslendiriyor.

7'den 70'e spor... 7'den 70'e spor...

Doğu Alman Olimpiyat şampiyonları nasıl yetişiyor?

Cornelia Ender' in yüzüne bakılacak hali kalmadığı söyleniyor

5 yıl önce, 19 yaşındaki Renate Vogel D. Almanya'nın sunabildiği en iyi şeylere sahipti. Bedava lüks maddeler, iyi bir apartman dairesi ve her zaman dışarıya çıkıp gezme imkanı...

100 metre kelebekte dünya rekorunu elinde bulunduran Vogel D. Almanya'da iken ulusal bir kahramandı. Fakat o, bunları elinin tersiyle itti. D. Alman Komünist Partisine katılmayı reddetti.

Vogel bundan dolayı tıp uzmanlarına çıkma ayrıcalığını kaybetti. Çünkü aşağı yukarı 10 yıldır süper kadın olmak için hap ve iğne kullanıyordu. Vogel bu konuda şunları söylüyor:

"Antrenmanlarımı yavaş yavaş azaltamadığım için daha o zamandan bozuk olan sağlığım daha da kötüleşti. Yemekten sonra ayağa kalktığımda kendimi kaybediyordum. Kafamı aniden çevirdiğimde gözüm kararıyordu. . ."

Büyük bir yalnızlığa düşmesi ve artan ağrılar onu, kocasını bırakarak ülkeden kaçmaya zorladı. Kocası Volker Heinrich Vogel kaçtıktan sonra Doğu Almanlar tarafından tutuklandı.

VOGEL, D. ALMAN OLİMPİYAT ŞAMPİYONLARINI ANLATIYOR

Renate Vogel Olimpiyatlarda altın madalya kazananların nasıl yetiştirildiğini şöyle anlatıyor:

"Başarı millileştirilmiş bir fabrikadaki üretim gibi planlanıyor. 11 yaşındayken 19 küçük yüzücüyle birlikte Karl Marks şehrindeki özel okula girdim. 16 yaşıma vardığımda günde 5.5 saat yüzme çalışıyordum."

Özel okula gitmeden önce bile Renate'nin antrenörleri ona beyaz bir toz veriyorlardı. Renate bu tozun, daha ilerde adale yapan Cortison ve Anabolik Steroid gibi ilaçlara ön hazırlık için verilen zararsız bir gligoz cinsi sanıyordu.

"Daha 10 yaşındayken bile birbirimizle benim tozum daha iyi, çünkü senden daha hızlı yüzüyorum diye tartışırdık.

Biz sporculara ne ilaç verildiği söylenmezdi. Bunlar diğer vitamin haplarıyla birlikte verilirdi. . ."

Bu ilaçlar nedeniyle Renate 1.70 boyunda 70 kilo ağırlığa ulaştı.

"Ben neye döndüğümü bir arkadaşım bana 'Renate sesin erkek gibi, son derece geniş omuzların var' dediğinde anladım."

Şu anda Renate'nin omuzları daha incelmiş, sesi de normal tonunu bulmuş durumda. Kocasını tehlikeye düşürmemek için nasıl kaçtığını anlatmıyor. Çocuğunun olmasını isteyen Renate "ancak çocuğumun sakat doğmasından korkuyorum" diyerek endişesini dile getiriyor.

Batıya sığınan Olimpiyat Şampiyonu Vogel: "Neye döndüğümü bir arkadaşım, 'Renate senin sesin erkek gibi, omuzların genişlemiş' dediğinde anladım" dedi.

Çakmur "kıyım harekatını" hızlandırdı

Merkez Danışma Kurulunun 4 üyesi görevinden alındı

ANKARA (ÖZEL)

Gençlik ve Spor Bakanı Yüksel Çakmur, önceki gün "giderayak" görevden aldığı Beden Terbiyesi Genel Müdür vekili H. Avni Sağesen'den sonra, dün de, Merkez Danışma Kurulunun dört üyesini görevden aldı....

Merkez Danışma Kurulunun dört üyesinin değiştirildiği ve yerlerine yeni atamalar yapıldığı açıklandı.

Beden Terbiyesi Genel Müdürlüğü Basın ve Halkla İlişkiler Danışmanlığınca yapılan açıklamaya göre Turgut Atakol, Nizamettin Kırsan, Fuat Balayır ve Osman Kavrakoğlu' nun görevlerinden alındığı, yerlerine Dr. Yılmaz Özkan ve Gençlik ve Spor Akademisi Başkanı Hüseyin Çaldır' ın atandığı açıklandı.

Açıklamada ayrıca Fuat Balayır' ın 17 Ekim 1963, Nizamettin Kırşan' ın 22 Ekim 1968, Osman Kavrakoğlu'nun 4 Mayıs 1970 ve Turgut Atakol'un 4 Mart 1976'dan buyana görev yaptıklarına yer verildi.

Son yapılan atamalarla Merkez Danışma Kurulu şu üyelerden oluşuyor:

Başkan: Beden Terbiyesi Genel Müdürü, Prof. Dr. Rasim Adasal, Gencay Şaylan, Yılmaz Özkan, Yakup Şimşek, Hüseyin Çaldır (Milli Savunma Bakanlığı temsilcisi), Saffet Buğdayoğlu (İçişleri Bakanlığı temsilcisi), Dr. İsmail Sendilek (Sağlık ve Sosyal Yardım Bakanlığı Temsilcisi) ve Nihat Bilgin (Milli Eğitim Bakanlığı Temsilcisi).

1. Ligde bugün 4 karşılaşma var

İSTANBUL

Geçen haftalarda oynanması gereken ancak çeşitli nedenlerle ertelenen 4 karşılaşma bugün oynanıyor.

Trabzonspor-Adanaspor saat 14.00'te Ankara 19 Mayıs Stadında karşı karşıya gelecekler. Lider Trabzonspor saha kapatma cezası aldığı için bu karşılaşmasını tarafsız bir saha olan Ankara 19 Mayıs Stadında oynuyor.

Eskişehir-Orduspor saat 15.15'te Eskişehir Atatürk Stadında karşı karşıya geliyorlar. Özellikle ligin en altında bulunan Orduspor için bu maç büyük önem taşıyor.

Adana Demirspor-Diyarbakırspor Adana Şehir Stadında saat 15.00'te karşılaşıyorlar. Oynadığı 6 karşılaşmadan 4 puan elde eden ve puan cetvelinde sondan ikinci durumda bulunan Adana Demirspor ile yine klasmanda rahat bir durumda olmayan Diyarbakırspor arasındaki mücadele, bir bakıma dipteki iki güney takımının tırmanma çabasını yansıtacak.

Gaziantepspor-Bursaspor saat 15.00'de Gaziantep Kamil Ocak Stadında karşılaşıyorlar.

Bisiklet Federasyonu Başkanı

Solaklar: "Ceketini ilikleyip hazırol duracaksın..."

ISTANBUL

Bisiklet ve Motosiklet Federasyonu Başkanı Hürrem Solaklar, "Beden Terbiyesi Genel Müdürlüğü Teşkilatı, sivri adam istiyor. . Ceketini ilikleyeceksin, karşılarında hazırol duracaksın. Yenilik yapmayacaksın, yoksa görevden alırlar" dedi.

Sürtüşmelere ve polemiğe girmek istemediğini belirten Hürrem Solaklar, eleştirilere açık olduğunu söyledi.

Kulis yapan, koşanların sırtından geçenleri temizleyince yaygara koparıldığını ifade eden Solaklar "ciddi olanları, ciddi olmayanlardan ayırdık" dedi.

"Eskiden olduğu gibi milli takımı sporcuya değil, teknik adamlara yaptırdık. Kurulan şirketi dağıttık. Ben federasyon başkanlığına kendi isteğimle gelmedim, getirdiler" diyen Solaklar Uluslararası Cumhurbaşkanlığı Bisiklet Turunda başarılı bir organizasyon yaptıklarını da sözlerine ekledi.

Sabri Kiraz: Savunmamız beni düşündürüyor

KUŞADASI

Avrupa Uluslar Kupasında Malta'da Malta ile oynayacağımız karşılaşmanın hazırlıkları Kuşadası'nda devam ediyor.

Milli Takım Teknik Direktörü Sabri Kiraz, hazırlıklar sürerken, orta saha ile ileri alanda görev yapacak futbolcuların form durumlarından memnun olduğunu açıkladı. Kiraz, asıl önemli olanın da savunmada görev alacak futbolcuların kendisini düşündürdüğünü söyledi.

Tüm futbolcuların form durumlarında bir gelişme olduğunu ifade eden Kiraz, önceki gün Kuşadası Gençlik ile yapılan maçtan sonra şu görüşleri ileri sürdü.

"Kuşadası Gençlik karşısında zaman zaman çok iyi futbol oynadık, futbolcular istediğimi yaptılar, bol bol şut denemesine girdiler. Aralarındaki yardımlaşma sevindiricidir. Ancak, savunma beni düşündürüyor. Bu amaçla yapılan birkaç hata çok önemliydi. Savunmada görev alacak arkadaşlarla hataları konuştuk, bu hataları en kısa zamanda gidermeye çalışacağız. . ."

Çalışmalarını sabah ve akşam olmak üzere günde iki kez antrenman yaparak sürdüren adaylar salı günü Aydınspor ile özel bir karşılaşma yapacak.

28 Ekim'de Avrupa Uluslar Kupasında Malta'da Malta ile oynayacak A Milli Futbol Takımımız hazırlıklarını Kuşadası'nda sürdürüyor.

Annelerini kurtarmak isteyen üç çocuk yanarak öldü

SİLİFKE (THA)

Silifke Belediyesi Asfalt lojmanlarında çıkan yangında, Bekçi Adem Ataklı ve eşi Sultan Ataklı ağır yaralandı, annelerinin bağırışı üzerine koşan 4,6,10 yaşlarındaki çocuklar da yanarak öldüler.

Yangının, Sultan Ataklı'nın yemek yapmak için küçük tüpü yakmasıyla çıktığı öğrenildi. Edinilen bilgiye göre, dışarıda oynamakta olan 10 yaşındaki Nursen, 6 yaşındaki Nurkan ve 4 yaşındaki Nurşen birbiri peşisıra annelerinin bağırışı üzerine eve koştular. Gene dışarıda olan baba Adem Ataklı da çığlıkları duyunca ailesini kurtarmak için eve girdi. Çocukların olay yerinde öldüğünü bildiren yetkililer, anne ve babanın koma halinde Silifke Devlet Hastanesine kaldırıldığını açıkladılar.

Kazan...

(Baştarafı 1.Sayfada)

nun toplantısında, siyasi durumun ve hükümet kuruluşuna ilişkin çeşitli görüşlerin tartışılacağını bildiren Kazan şunları söyledi:

"Sayın Cumhurbaşkanı erken seçim isteyebilir. 1973'de de istemişti. Ancak AP Genel Başkanı Demirel ile Sayın Cumhurbaşkanının erken seçim istemesi yetmiyor. Derhal seçim sözkonusu olamaz. Erken seçim, AP-CHP anlaşması neticesinde olabilir. Fakat 14 Ekim seçimleri sonucunda ortaya çıkan tablo CHP için fevkalade kötüdür.

"Türkiye'nin ufkunda bir erken seçim gözüküyor, ama bu mayıs-haziran ayında yapılacak bir seçim değildir."

Hükümet sorunu...

(Baştarafı 1.Sayfada)

ün, hükümetin kuruluşuna ilişkin çalışmalarını Millet Meclisinde grubu bulunan siyasi partilerin genel başkanlarıyla görüşerek sürdüreceği bildirildi.

Cumhurbaşkanlığı Basın ve Halkla İlişkiler Müşavirliğinden verilen bilgiye göre, Cumhurbaşkanı Korutürk, 23 Ekim Salı günü saat 11.00'de MSP Genel Başkanı Necmettin Erbakan'ı, saat 12.00'de MHP Genel Başkanı Alpaslan Türkeş'i ayrı ayrı kabul edecek.

Cumhurbaşkanı 24 Ekim Çarşamba günü saat 11.00'de de AP Genel Başkanı Süleyman Demirel'le bir görüşme daha yapacak.

Cumhurbaşkanın Demirel'e, hükümet kurma görevini vermesi bekleniyor.

KURULTAYIN GÜNDEMİ DE AÇIKLANDI

Öte yandan CHP 8. Olağanüstü Kurultayının gündemi de dün resmen açıklandı.

Kurultaya davet eden kişi olarak Genel Başkan Bülent Ecevit tarafından hazırlandığı bildirilen gündemde, daha önce muhalefet tarafından eleştirilen hususların yer almadığı görüldü.

Gündemde, Genel Başkan ve Genel Yönetim Kurulu için güven oylamalarının yanı sıra, bir de seçim maddesi yer alıyor.

Bu maddenin, güvenoyu alınamaması halinde işletileceği belirtildi.

8.Olağanüstü Kurultayın gündemi şöyle:

Açılış ve divan seçimi, Genel Başkanın parti ve ülke sorunları üzerine bir sunuş konuşması, tartışmalar, Genel Başkan ve Genel Yönetim Kurulu için güven oylaması, gerekiyorsa seçim.

YENİ BİR USUL TARTIŞMASI

Bununla birlikte, güven oylamasının Genel Başkan ve Genel Yönetim için birlikte mi, ayrı ayrı mı olacağının, gene bir usul tartışmasına yol açabileceği bildiriliyor.

Genel Merkeze yakın kaynaklar, "gerekirse beraber, gerekirse ayrı ayrı yapılır" diyorlar.

Muhalefet gruplarının ileri gelenleri ise birlikte oylamaya karşı çıkıyorlar.

Muhalefetin bir ileri geleni, "Bülent bey, Genel Yönetimi kurtarmak için birlikte oylatmaya kalkabilir. Oylama ayrı ayrı yapılırsa, Genel Yönetim mutlaka gider, birlikte yapılırsa, biraz zorluk olabilir" şeklinde konuştu.

"TASFİYE KURULTAYI"

Bir başka muhalefet sözcüsü ise kurultayı şöyle değerlendirdi: "Genel Başkan şimdi kurultaydan yetki almaya çalışacak. Bu, fiili tasfiye yetkisi alma çabasıdır. Bundan sonra seçimde sorumluluğu olduğu ileri sürülerek, muhalefetin etkin olduğu bazı il yönetimleri değiştirilecek. Parti içinde muhalefete karşı bir kampanya başlatılacak. Ancak Bülent Bey, geçen kurultayda elde ettiği sonucu beklememelidir. Geçen kurultayda biz sadece tüzük meselesini getirdik. Bu sefer siyasi meseleler üzerinde duracağız. Nasıl böyle olduğunu, neler yapılması gerektiğini ortaya koyacağız. Zaten seçim sonuçları, delegasyonları fazlasıyla etkilemiş durumda. Bu nedenle kurultayda denge çok farklı olacak. Genel Başkan bunun bir 'tasfiye kurultayı' olmasını amaçlıyor. Ama bunu başaramıyacak."

AP'NİN DEĞERLENDİRMESİ

AP ise CHP'de kurultaya gidilme kararının alınmasından sonraki gelişmeleri büyük bir dikkatle izlemeye başladı. Sık sık CHP çevrelerinden haber alan AP yetkilileri, bu kurultayı, "CHP-MSP koalisyonuna giden bir adım" olarak niteliyorlar. Bir AP yetkilisi, "Amaç MSP-CHP koalisyonunu CHP'nin meclislerdeki gruplarına kabul ettirme çabasıdır. CHP yönetimi, kurultayda yaratacağı çabayla, grubu Genel Başkanın etrafında toplamayı ve böylece grupta kontrolu elde etmeyi umuyor. Ancak CHP grupları buna pek boyun eğecek gibi gözükmüyor" dedi.

İLK HESAPLAŞMA GRUPTA

CHP içindeki ilk hesaplaşmanın, bu salı günü yapılacak grup toplantısında meydana gelmesi bekleniyor.

CHP grubunda, yeni katılan üyeler tanıtıldıktan sonra grup yönetimi için seçimler yapılacak.

Bu seçim sırasında muhalefetin ağırlığını koyabileceği ve Genel Merkeze karşı üyelerin seçilebileceği bildirildi.

Türkeş,

(Baştarafı 1.Sayfada)

ise Bingöllüler değil, dışarıdan getirilen MHP'liler oluşturuyordu. Türkeş'i karşılamaya gelen otomobillerden ise sadece 3-4 tanesi Bingöl plakası taşıyordu. Geri kalan 15 otomobil başka illerdendi.

Türkeş konuşurken daha çok MSP'nin oylarını çekecek sloganlar atıldı. Baş slogan "Müslümanlar küfre karşı birleşin" oldu.

Bu arada MHP'li Belediye Başkan adayının da boş durmadığı görüldü. Türkeş'in mitingi için şehre gelen komandoların yarattığı gerginlik içinde, bizzat MHP'li adayın, "MHP'ye oy vermeyecekseniz sandık başına gelmeyin" demesi bir tehdit olarak nitelendirildi.

Ankara'da yeni yaya alanları hizmete açılıyor

ANKARA(AA)

Ankara Belediyesince gerçekleştirilen Sakarya yaya alanlarının önümüzdeki hafta içinde düzenlenen törenle Başkentlilerin hizmetine açılacağı bildiriliyor.

Belediye Başkan yardımcısı Korel Köymen'den alınan bilgiye göre, büyük olasılıkla 25 Ekim Perşembe günü açılacak olan yaya alanları törenine, çevrede bulunan esnaflar da katılacak. Ayrıca bazı mağaza sahiplerinin vitrinlerini süsleyecekleri ve bu arada yiyecek ve içecek satan yerlerin törene katılanlara indirimli yiyecek ve içecek satacakları belirtildi.

Köymen, açılacak olan yaya alanlarının rahatça dolaşmaya elverişli olduğunu kaydederek, "Yaya alanlarının civarında kalıcı işyerlerine izin vermeyeceğiz. Ancak, geçici olarak kurulacak dekoratif özelliği olan çiçek tarhları gibi işyerleri kurulabilecektir. Bu konuyla ilgili bir de yaya yönetmeliği hazırlıyoruz" dedi.

Afiş sanatçısı Mengü Ertel, Olimpiyat Afişi Yarışmasında üçüncülük kazandı

İSTANBUL

1980 Moskova Olimpiyatları için açılan uluslararası afiş yarışmasında Türk sanatçısı Mengü Ertel üçüncü oldu.

Uluslararası yarışmalarda bugüne kadar çeşitli ödüller alan Mengü Ertel, 1974 yılında Cannes Uluslararası Sinema Afişleri Sergisinde jüri özel ödülü, 1975 Paris Uluslararası Sinema Afişleri yarışmasında ise büyük ödül almıştı.

Çeşitli ülkelerden 300'ü aşkın grafik sanatçısının katıldığı, 1980 Moskova Olimpiyatları Uluslararası Afiş Yarışmasının uluslararası büyük jüri değerlendirmesi sonucunda, Türk grafik sanatçısı Mengü Ertel bronz madalyaya hak kazandı.

Karaaslan...

(Baştarafı 1.Sayfada)

ye girmesiyle birlikte Adalet Partisinin Meclisteki sandalye sayısı 184'e yükseldi.

Son günlerde Genel Merkezde düzenlenen törenlerle her gün bir milletvekilinin AP'ye girdiği açıklanıyor. AP Genel Merkezinde, AP'nin tek başına hükümet kurabilmesi için 42 milletvekiline ihtiyacı olduğunu belirtenler, "biz her gün bir kişiyi AP'ye kaydedersek bu gidişle bir buçuk ay sonra tek başımıza hükümet oluruz" şeklinde şaka yapıyorlar.

1978 yılında CHP ağırlıklı hükümetin kurulmasına olanak sağlayan 11'ler olarak adlandırılan gruptan, bugüne kadar Septioğlu ve Karaaslan eski partilerine döndüler. 11'lerden Enver Akova'nın da bugünlerde AP'ye girmesi bekleniyor.

Malatya bağımsız Milletvekili Ahmet Karaaslan'ın AP'ye girişi nedeniyle, AP Genel Merkezinde düzenlenen törende kısa bir konuşma yapan AP Genel Başkanı Süleyman Demirel, CHP'nin 14 Ekim seçimlerinde gereken dersi aldığını belirterek özetle şunları söyledi:

"Sayın Karaaslan, eski yuvasına döndü. Kendisine hoş geldin diyoruz. 14 Ekim seçimlerinin sonuçları, CHP'ye bağlanan boş umutların söndüğüne açık bir örnektir. Vatandaş, 22 ayı aşkın bir zamanda CHP'nin ne olduğunu gördü ve karar verdi."

Daha sonra söz alan Karaaslan ise, özetle şunları söyledi:

"CHP iktidarında 22 ay kadar İmar ve İskan Bakanı olarak görev yaptım. Bu görevim sırasında bana düşen her türlü vazifeyi eksiksiz yaptım. Ama, CHP'nin beceriksiz kadrolarının yapacakları ancak bu kadardı. Türkiye'nin milli birliği giderek tehlikeye düştü. Ve bunu milletçe, ancak İstiklal Harbi zamanında verilen kararın bir benzeri olarak, 14 Ekim seçimlerinde halk kendine düşen görevi yaparak, yerinde bir karar vermiştir. Benim için de 14 Ekim seçimleri yerinde, olumlu bir karar vermek için bir dönüm noktası oldu."

Oy telaşı...

(Baştarafı 1.Sayfada)

gerçekleşti. Bu miktar 1978 yılının aynı aylarındaki üretime göre yalnızca yüzde 5,6'lık bir artışı ifade ediyor. Oysa daha önceki yıllarda bu oran yüzde 16-17'ye ulaşıyordu. İlgililer üretim artışındaki bu azalmanın, 1979 programındaki 24 milyarlık hedefin gerçekleştirilmesini şimdiden imkansız hale getirdiğini belirtiyorlar.

30 MİLYARLIK ZARAR

Türkiye Elektrik Kurumu tarafından verilen bilgilere göre, linyitle çalışan Seyitömer ve Tunçbilek santralları, ancak yüzde 75'lik bir verimle çalışabildiler. Bu santraller yılın ilk sekiz ayında 597 milyon kilovatsaat eksik üretim yaptılar. Yakıt darlığı ve yedek parça eksikliğinden doğan toplam üretim kaybının, 1 milyar 588 milyon kilovatsaat olduğunu belirten yetkililer, bu üretim kaybının ülke ekonomisini 30 milyar lira zarara soktuğunu bildirdiler.

TEK yetkilileri, Seydişehir gaz tribünlerinin yedek parça yokluğu yüzünden çalışamadığını ve 135 megavatlık gücün devreye sokulamadığını bildirdiler. Aliağa'nın ise ancak yüzde elli kapasite ile çalıştığını belirten yetkililer, küçük termik santralların ise daha fazla çalıştığını, bunun büyük bir petrol israfına yol açtığını söylediler.

KAYIP— İDMMA 1976/1977 öğretim yılında Makina Fakültesinden (gündüz) aldığım 76040-95 nolu kimlik kartımı kaybettim. Geçersizdir.
H. Naci DEMİRBAŞ

TKP'liler

(Baştarafı 1.Sayfada)

rinde kongrenin yapılacağı salonun önünde İGD'lilerle birlikte barikat kuran Birlik Dayanışmacılar, öğretmenlerin salona girmesini engellemeye çalışarak kavga çıkardılar. Öğretmenlerin salona girmesi ve Şube Başkanının açılış konusması yapması üzerine, Birlik Dayanışma Grubundan 30-35 kişilik bir grup, sandalyeleri kırarak ve slogan atarak divan seçimini engellemeye çalıştılar.

Salondaki öğretmenlerin bu tutuma cevap vermemesi, divan seçiminin yapılması ve seçimleri Devrimci Öğretmen listesinin kazanması üzerine, Birlik Dayanışmacılar bu kez de ellerindeki sopalarla salonun camlarını kırmaya, fotoğraf çeken basın mensuplarını engellemeye başladılar.

Hükümet komiserinin, bu durumda kongrenin yapılamayacağını bildirmesinden sonra, Divan Başkanlığı bir açıklama yaparak, öğretmenlerle güvenlik kuvvetlerinin karşı karşıya gelmesini önlemek için kongreyi ertelediğini bildirdi. Daha sonra salon boşaltıldı ve öğretmenler dağıldılar.

Daha sonra Töb-Der şube lokalinde toplanan öğretmenlere hitaben bir konuşma yapan Töb-Der Genel Başkan Vekili Ali Rıza Aydın şunları söyledi:

"Töb-Der İstanbul Şubesi üyeleri bir avuç bozguncunun kongreyi engelleme çabasına karşı sonuna kadar direndi. Genel Merkez adına hepinize teşekkür ederim.

"Öğretmenler bu ihanetin hesabını soracaklardır."

DİVAN BAŞKANLIĞININ AÇIKLAMASI

Kongrenin ertelenmesinden sonra basına bir açıklama yapan Divan Başkanı Doğan Halis, "İlerlemeci denilen bir azınlık grubunun kongre salonunda olay çıkartması üzerine kongrenin Divanca ertelendiğini" bildirerek, "Divan olarak, eğitim emekçilerini temsil edecek Genel Kurulun en kısa zamanda yapılacağını kamuoyuna duyururuz. Öğretmenler, bir avuç zorbanın oyunlarını bozacak güce ve birliğe sahiptirler" dedi.

YURTSEVER ÖĞRETMENİN AÇIKLANMASI

Yurtsever Öğretmen de olaylardan sonra basına bir açıklama yaptı. Açıklamada, kongredeki olaylar anlatıldıktan sonra şöyle deniyor:

"Bu yapılanların öğretmenlikle, ilericilikle ilgisi yoktur. Biz öğretmenlerin sorunlarının çözümü, ancak birlik içinde mücadele ile sağlanacaktır. Oysa Birlik Dayanışma'nın örgüt yıkıcısı, bölücü ve zorba tutumu şube kongrelerimizin demokratik bir hava içinde yapılmasını bile engellemektedir.

"Biz Yurtsever Öğretmen Grubu olarak, Birlik Dayanışma'nın etkisi altındaki öğretmen arkadaşlar da dahil olmak üzere her görüşten öğretmenin, bu bir avuç bölücü ve zorbaya karşı birleşeceğine inanıyor, TKP yanlılarının zorba ve saldırgan tutumunu bir kere daha protesto ediyoruz."

Türk-İş...

(Baştarafı 1.Sayfada)

bu kararları ulus çıkarları yararına uygulayabilecek hükümetlere ihtiyaç vardır" dedi.

Denizcier "Türk ulusunun demokrasiden vazgeçmeyeceği böylelikle bir kez daha kanıtlanmış bulunmaktadır" dedi.

Türkiye'nin içinde bulunduğu sorunları yenebilmesi için Türk-İş'in geniş tabanlı ve güçlü bir hükümet istediğini belirten Denizcier böyle bir hükümet kurulmasını bütün güçleriyle destekleyeceklerini de sözlerine ekledi. Denizcier şöyle devam etti:

"Siyasi partiler seçimlerde hangi sonucu almış olurlarsa olsunlar bunu ulusun hür iradesinin tecellisi olarak benimsemek ve kendilerini parlamentonun yeni dengesine uydurmak ve alıştırmak zorundadırlar. Demokrasinin vazgeçilmez birer unsuru olan siyasi partilerimizi Atatürk ilkelerine bağlı ve ideallerine saygılı şekilde görüş birliği içinde böyle güçlü bir hükümetin çıkarılmasında gönül ve işbirliğine davet ediyoruz. Ancak böyle bir hükümet Türkiye'nin sorunlarını çözebilir, zayıflayan devlet otoritesini yeniden kurabilir ve ülkemizin hakkı olan saygınlığını içte ve dışta yeniden kazandırabilir."

Denizcier, ayrıca 1980 yılında kamu kesimi ile Türk-İş arasında yaklaşık 800 bin işçiyi kapsayan büyük toplusözleşmelerin akdedileceğini, bu nedenle de hükümet bunalımının istenmeyeceğini söyledi. Türk-İş Genel Başkanı yeni kurulacak hükümetlerin vakit geçirilmeksizin 8 milyon çalışanı ilgilendiren Tarım ve Orman İş Yasası ve Tam Gün Yasasanın yeniden düzenlenmesini ve büyük bir kitle olan kiracıları ezilmekten kurtaran yeni kira kanunu ile konut probleminin çözümünü sağlayacak yasaların çıkarılmasını da istedi.

Beritan Aşireti, EBK'na sattığı hayvanların bedelini iki aydır alamıyor

MERSİN (AA)

Beritan aşiretinin Et ve Balık Kurumuna sattığı binlerce koyunun bedeli olan 45 milyon liranın, iki aydan beri ödenmediği ileri sürüldü.

Beritan aşireti ileri gelenleri, "Et ve Balık Kurumu, satın aldığı koyunların parasını ödemeyi geciktiriyor. Diyarbakır yöresinden Kuruma teslim etmek üzere getirdiğimiz hayvanları da uzun süre almıyor. Bu zorluklar devam ederse, Et ve Balık Kurumuna koyun satmaktan vazgeçeceğiz" dediler.

Edinilen bilgiye göre, Et ve Balık Kurumu aracılığı ile bu sezon Arap ülkelerine bir milyon 600 bin baş koyun satımı planlanmış, hayvanların sevkine iki ay önce başlanmıştı.

Tariş zeytinyağı Birliği seçimlerini CHP yanlıları kazandı

İZMİR (AA)

TARİŞ Zeytinyağı Birliğinin bugün yapılan olağanüstü Genel Kurulunda, CHP'li üyeler seçimi kazanarak Yönetim Kurulunu tümüyle ele geçirdiler.

TARİŞ Merkez Birliği salonunda yapılan Genel Kurul olaysız bir şekilde sonuçlanırken, üçte ikisini CHP'li üyelerin oluşturduğu belirlenen delegelerin oylarıyla Yönetim Kurulunun 4 asil, 2 yedek üyesi ve Denetim Kurulu için 2 üye seçildi.

TARİŞ Zeytinyağı Birliğinin yeni Yönetim Kurulu şu üyelerden oluşuyor:

Cevdet Ercan, Osman Nuri Özcan, Hasan Basri Sarı, Hayri Er, Sadık Erişen ve Akın Özdemir.

Genel Kurulda söz alan TARİŞ Genel Müdürü Erdinç Gönenç de eleştirileri cevaplayarak, TARİŞ'in ortağı olan zeytinyağı üreticisine, kilo başına 2,5 liralık fark verileceğini açıkladı.

Ankara-Konya karayolunda otobüs devrildi : 6 ölü

Ankara —Konya karayolunda bir otobüsün devrilmesi sonucu 6 kişi öldü, 9 kişi de çeşitli yerlerinden yaralandılar. Yaralıların adları şöyle: Azime Karataş, Naci Karataş, Mehmet Soycan, Nursel Boran, Mehmet Güçlü, Recep Keleş, Cafer Keleş, Hüsamettin Akkaya, Ulviye Kaplan ve Ümmi Zeycan

TEKZİP

(Baştarafı 1.Sayfada)

ENSARİOĞLU'NUN MÜRİTLERİ SİLME SİLAHLI başlığı ile 6 Temmuz 1979 tarihli gazetenizin yine 5. sahifesinde büyük puntolarla ENSARİOĞLU SÜLALESİ EN AZ 15 KADININ IRZINA GEÇTİ HAMİLE KALDIM DİYEN KADIN ERTESİ GÜN ASILMIŞ BULUNDU başlığı ile 7 Temmuz 1979 tarihli gazetenizin 5. sahifesinde fotoğrafımda basılarak ENSARİOĞLU'NUN MÜRİTLERİ MAVZER VE MAKİNALI TÜFEKLERLE OY TOPLARLAR başlığı ile gazetenizin 8 Temmuz 1979 tarihli ve 5. sahifesinde HACİDEL KÖYLÜLERİ NEREYE BAŞVURDULARSA KARŞILARINDA ENSARİOĞLU'NU BULDULAR başlıkları ile tefrika edilen bu yazıların ve haberlerin gerçekle hiç bir ilgisi yoktur. Tamamen hayal mahsulü, yalan ve tevzirattan ibarettir.

ŞÖYLEKİ: 1- TERKAN belirli bir yöreye verilen isimdir bu yöre bahsedildiği gibi ovalık bir yer olmayıp taşlık dağlık susuz bir yerdir. Ensari ailesinin bu yörede arazisi olmadığı gibi bu yörede ziraat dahi yapmamaktadırlar arzettiğimiz husus Diyarbakır Tapu Sicil Muhafızlığındaki kayıtlarla sabittir. Bu yörede olan şahıslar zaten taşlık ve susuz olan arazi yeri ile kendi geçimlerini güçlükle temin etmekte ve Eşkol köylülerinden arazisi olanlar ziraatlarını yapmakta tamamen tüm köylü hür cumhuriyet yasalarının güvencesi altında yaşamaktadırlar aksi varit olsaydı yani gazetenizde neşredildiği gibi EŞKOL köylüleri köylerinden kovulsaydı bu husus adalete intikal ederdi adli mercilerde bu hususlara dair bir kayıt yoktur. ŞEYHLİK lakabı devrim kanunlarımızla müessesi ile birlikte kaldırılmıştır. Buna bağlı olarakta müritlik müessesi mevcut değildir mürit yoktur bu haberler kırk elli sene öncesine ait hikayelerdir bugünkü Atatürk Türkiye'sinde bu yakıştırmalar yasalara aykırıdır.

2- Ensarioğulları hiç kimsenin ırzına geçmemiştir bu ailenin bilhassa namus ve şerefi her şeyin üstünde tuttuğunu Diyarbakır halkı bilmektedir Nitekim benim ve Ensarioğullarının başkasının ırzına geçen bir yeğenleri yoktur bahsedildiği gibi bir olay ve adalete intikal etmiş bir durum yoktur iftiradır biz müfterinin bu iftirasını namus telakkisinin zayıflığına atfediyoruz. Müfteri Ensarilerin 15 kadının ırzına geçtiğini beyan etmiştir. Kadınların ismi cismi yoktur suçun faili kimdir belli değildir. Olayın ve söylenenlerin yalan olduğu kendiliğinden ortadadır. Bu müfteri beni ve mensup olduğum partimi halk nazarında küçük düşürmek basitliği içinde olup tamamen asılsız olaylar uydurmaktadır.

3- Mavzerlerle müritlerimizin oy topladığı belirtilmektedir. Biz demokrasiye inanmış bir partinin mensubuyuz bu tür olaylara muhatap olmadığımızı bu haberi verenlerin seviyesini insanlık duygularını efkarıumumiyenin takdirlerine arzediyorum.

4- Adamlarımızın adliye içinde adam öldürdükleri bir şahsın öldürüldüğü diğerinin yaralanarak kurtulduğu yaralanın hapsedildiği adam öldürenin ise elini kolunu sallayarak gittiğini tutulmadığı beyan edilmiştir. Diyarbakır adliyesi içinde böyle bir olay olmuştur. Yani jandarmaların içinde iki tutukluya ateş edilmiştir ve bir tanesi ölmüş diğeri yaralanmıştır olay buraya kadar doğrudur bundan sonrası yani öldürenlerin benim akrabam yahut adamım olduğu yalandır zira öldürülenle öldürenin akraba olduğu Ağır Ceza Mahkemesinde kayden tespit edildiği ve öldürenler yerinde yakalanarak hiç bir yere kaçamadan adalete teslim edildikleri yine ilgili Ağır Ceza Mahkemesi dosyasının incelenmesinden anlaşılacaktır, arzettiğim üzere bu olayla bir ilgim olmadığı gibi gerçek benim beyan ettiğim gibidir.

5- Hacdel köylülerinin uğradıkları haksızlıklar karşısında nereye uğramışlarsa karşılarında Ensarileri bulmuşlar burada devlet Ensarioğullarıymış şeklindeki yazıları üzüntü ile okudum. Bu şahsıma yöneltilmiş bir iftiradır her aklıselim vatandaş bu yazılara sadece gülüp geçecektir. Şahsım yönünden önemsememekle berabek TC. devletinin ve onun hükümetlerinin manevi şahsiyetine yöneltilmiş bir hakaret oluşu milletin temsilcisi olarak beni üzmektedir.

Türk Cumhuriyeti devleti ve bu devletin hükümetleri TC yasalarına göre bu ülkeyi idare etmektedir. Hükümetlik görevini yetki ve selahiyetini başkalarının bir zümrenin yapmasına imkan yoktur. Yukarıdan beri arzettiğim üzere şahsıma ve TC devlet ve hükümetlerine yöneltilen meskûr neşriyat beni ve partimi ve TC devleti toplum huzurunda kamu oyunda yıpratmaya hedef edilmiştir. Bilindiği üzere bu tür iftira ve haberler yasalara ve BASIN AHLAK KURALLARINA ve objektif iyi niyet ölçüleriyle bağdaştırılmamaktadır. Basın yasasının 19. MD. uyarınca gazetenizde basın ahlak kurallarına uymayan bu asılsız haberlerinizi TEKZİP eder gerçek durumu ortaya koyan açıklamanın gazetenizin aynı tarih, aynı sayfalarında ve sütunlarında aynı puntolarla yasaya uygun bir şekilde tefrika edilmesini rica ederim. İspat hakkı tanıyorum.

Abdullah Ensarioğlu
AP Milletvekili

TELEVİZYON

11.00 GÜNAYDIN

12.00 MİNİK KONSER

12.05 TATİL SİNEMASI

Yönetmenliğini Anthony Quinn'in yaptığı ve başrollerini Yul Brynner, Charlton Heston, Claire Bloom ve Charles Boyer'in paylaştıkları "Korsan" adlı film yayınlanacak.

14.05 TELE PAZAR

14.30 MR.MAGO

Çizgi dizi filmin bu bölümünde "Robin Hood" adlı serüvenin birinci bölümü yayınlanacak.

17.00 HABERLER

17.05 SPOR DÜNYASI

19.17 MERCAN ORMANI

Yeni dizinin ilk bölümü yayınlanacak. "Köpek balıkları" adlı bu bölümde dünyanın ünlü sualtı kameramanlarından Ben Krap ve ekibinin denizde yaşayan hayvanlar üzerindeki araştırmaları anlatılıyor.

20.30 HABERLER

22.00 ÇILGIN KIZLAR

Dizinin ilk bölümü "Sosyete Partisi" adını taşıyor.

RADYO

TRT 1

05.00 Açılış, Program ve Kısa Haberler
05.05 Türküler, Şarkılar ve Oyun Havaları
09.02 Gençlikle Gelen
10.02 Tatil Sabahı
12.02 Radyo Tiyatrosu
13.20 Hafif Müzik
15.01 Türk Hafif Müziği
15.15 Şarkılar ve Saz Eserleri
15.45 Türküler
16.05 Enstürmantal Hafif Müzik
16.30 Spor Magazin
20.15 Ocak Başı
20.35 Türküler Geçidi
21.02 Dinleyici İstekleri
21.30 Spor Dergisi
22.02 Türk Halk Müziği Toplu Programı
22.30 Sizin Seçtikleriniz
23.10 Şarkılar
23.30 Bizden Sesler, Bizden Besteler
00.02 Sevilen Eserler
0.100 Program ve Kapanış

TRT 2

08.00 Açılış ve Program
08.02 Gün Başlıyor
09.00 Kültürümüzden Sayfalar
09.20 Recep Birgit'ten Şarkılar
09.40 Türküler Geçidi
10.00 Çocuğun Dünyası
11.00 Erkekler Topluluğu
11.30 Turistik Değerlerimiz
11.50 Kadınlar Topluluğundan Türküler
13.30 Şarkılar
14.00 Gülmece Dünyası
14.20 Türküler Geçidi
15.00 Cumhurbaşkanlığı Senfoni Orkestrası Konserlerinden
16.30 Şarkılar ve Saz Soloları
17.00 Türküler
17.15 Geçmişten Bugüne Senfonik Müzik
18.00 Sanat Tarihi
18.30 Yurttan Sesler
19.30 Haftanın Olayı
20.00 Ses ve Saz Dünyamızdan
20.30 Açık Oturum
21.00 Diskotoğimizden
22.00 Türküler
22.15 Hafif Müzikte Dans
22.45 Şarkılar
23.00 Caz Dünyasından
23.35 Saz Eserleri ve Saz Soloları
23.55 Program ve Kapanış

TRT 3

07.00 Açılış ve Program
07.02 Güne Başlarken
08.00 Sabah Konseri
09.03 Müzik Şöleni
10.00 Bir Yıldız Kaydı
11.00 Müzik Magazin
12.06 Çeşitli Sololar
12.30 Ünlü Yorumcular
13.00 Sizin Seçtikleriniz
14.00 Müzik Söyleşileri
14.30 Pazardan Pazara
15.30 Sizlerle 45 Dakika
16.15 Pazar Konseri
17.06 Çay Saati
18.00 Dünya Rayolarından Müzik Festivallerinden
19.00 Caz Müziği
19.45 Saz Eserleri
20.00 Barok Müzik
20.30 Plak Albümlerinden
21.30 Dünya Şarkı Söylüyor
22.06 Gecenin Getirdikleri
23.00 Ses Ustaları
24.00 Samanyolu
01.00 Program ve Kapanış

Seçim sonuçları üzerine (4)

CHP'nin hataları

(Baştarafı 1.Sayfada)

karşı köklü uygulamalara girişmek, yani devrimci bir yol tutturmaktı. Bu, ancak güçlü bir milli seferberlikle başarılabilirdi.

İkinci yol ise, bugünkü düzen içinde yeğlenebilecek olan çözümdür. Hükümet, Batının Türkiye'de istikrar istemesini değerlendirerek, kişilikli bir siyasetle Batıdan elverişli koşullarda devletten devlete kredi alabilir, buhranın yükünü Batılılar, Türkiye hakim sınıfları ve halk arasında paylaştıran bir uzlaşma sağlayabilir, gerekli ekonomik tedbirleri zamanında alabilir ve ekonomik sorunları bugünkü kadar içinden çıkılmaz bir hale getirmeyebilirdi.

Elbette doğru olan, ülkemizin ve halkımızın yararına olan ve bizim savunduğumuz birinci yoldur. Ama Ecevit ikinci çizgiyi bile izlememiş, bugünkü şartlarda mümkün olan üçüncü ve en kötü siyaseti benimsemiştir. Bu siyaset, buhranı sürüncemede bırakma ve çözümsüzlük çizgisidir.

Ecevit'i bu yola itenlerin amaçları, Ecevit'ten başkadır. Onların amacı, her meselenin çözümsüz kalması ve Moskovalı emperyalistlerin kargaşalık siyaseti için en elverişli ortamın yaratılmasıdır. Bu siyaset, "Batıya kafa tutma" gibi herkesin beğeneceği ambalajlarla sunulmaktadır. Sovyetler Birliği ile işbirliği yaparak ekonomik meseleleri çözmeye imkan olmadığı halde, böyle bir hayal de yayılmıştır.

Sonuç: Buhranı sürüncemeye terketmek ve çözümsüzlük çizgisi, Ecevit'i zayıflatmış, IMF karşısında güçsüz bırakmış ve çok daha elverişsiz koşullarda bir boyun eğmeye yol açmıştır.

Ecevit hükümetinin anarşi karşısındaki tutumu, dış siyasetinden ve ekonomik çizgisinden kopuk değildir. Ecevit, Moskova ve MHP tarafından yönlendirilen her iki anarşi odağının üzerine de kararlı olarak gidememiştir. Bir kere anarşinin kaynaklarını belirleyememiş ve bu konuda açık bir siyaset tespit edememiştir. Çünkü gerek Sovyetler Birliğine teslimiyet, gerekse devlet içine yuvalanmış olan karanlık güçlerle uzlaşma, buna izin vermemiştir. CHP, Moskova'nın kışkırttığı sahte solcu teröristlere hem kendi partisinin kapılarını açmıştır, hem de devlet kurumlarının. Bu yetmiyormuş gibi "oylar AP'ye gitmesin" kaygısıyla MHP'den hesap sorulmamıştır. Üstelik Demirel bu konuda yeşil ışık yaktığı halde!

Şimdi oyların ne zaman AP'ye gideceği daha iyi anlaşılmıştır. Seçmen kitlesinin önemli bir kesimi, cinayet şebekelerinden hesap sormayan, hatta bir kanadına kucak açan CHP'yi terketmiştir. Tıpkı iki yıl önce MHP ile hükümet kuran AP'yi ortada bıraktığı gibi 1978 başında arkasına halkın güçlü desteğini alarak elverişli dünya koşullarında işbaşına gelen hükümet 1979 baharında artık zorlukların üstesinden gelecek gücü yitirmiştir. O zaman Ecevit'in yapabileceği tek şey kalmamıştı: Açık yürekli bir tutumla halka durumu anlatmak, AP'ye buhranı birlikte çözme çağrısı yapmak. Heyhat! CHP, yararlı olacak ve kendisinin yeniden inisyatif kazanmasını sağlayacak böyle bir tutum yerine, telaş içinde AP ile daha sert bir çatışma ve gerginlik çizgisine girmiştir.

Hatırlanacağı üzere, Ecevit güçlü olduğu 1977 Haziran seçiminden sonra AP'ye işbirliği önerisinde bulunmuş, bu sayede AP'den CHP'ye doğru bir akım yaratabilmiş ve daha sonra bu olumlu siyasetin ürünü olarak 11'leri yanına çekebilmişti.

Kendine güvenen ve inisyatifi elde tutan Ecevit'in tutumu buydu. İpleri elinden kaçıran, umutsuz bir duruma düşen Ecevit'in siyaseti ise AP ile gerginliği artırmak olmuştur. AP ile işbirliğine her zaman karşı çıkan CHP'nin akıl hocaları, gerginlik siyasetinin baş kışkırtıcısı olmuşlardır. Çünkü sahte TKP ile CHP arasındaki köprüyü kuracak ve tahkim edecek olan siyaset budur. Ne yazık ki Ecevit, dost yüzü takınarak CHP'yi çıkmaza sürükleyenlerin niyetlerini anlayamamıştır. Veya anlamamayı pembe dünyasına daha uygun bulmuştur.

Eğer Ecevit, bırakalım 1979 baharını, seçimlere bir-iki ay kala dahi, AP'ye elini uzatsaydı, CHP'nin oyları hiç şüphesiz bu kadar düşmeyecekti. O zaman CHP hem bu kadar ağır bir yenilgiye uğramıyacak, hem de bugün daha geniş bir hareket alanına sahip olacaktı.

Özetleyecek olursak, Ecevit'i harcayan Batı değil; doğrudan doğruya kendi siyasetidir: Herkesten çok Moskova'nın işine gelen bütün meseleleri sürüncemede bırakma, yalpalama, denge ve kararsızlık siyaseti.

Not: Seçim sonuçlarını değerlendirmeye yarın da devam edeceğiz. Gerçeğe dayanmak ve tahlilimizi derinleştirmek için, değerli okuyucularımızdan görüş, eleştiri ve sorularını Aydınlık'ın Ankara adresine yazmalarını dilerim.

Bir "baba"...

(Baştarafı 1. sayfada)

zinosu önünde tabancayla vurularak yaralanan Heybetli, önceki gün tedavi görmekte olduğu hastanede ölmüştü.

Heybetli için dün İstanbul Fatih Camisinden düzenlenen törende yeraltı dünyasının tanınmış isimlerinin bir çoğu yer aldı. Törene katılanlardan Oflu İsmail fotoğrafının çekilmesini önlemek için cenazenin yanına yaklaşmadı. Cenazenin konulduğu katafalka elli altmış metre uzaklıkta adamları ile tören bitinceye kadar duran İsmail Hacı Süleymanağa daha sonra camiden ayrıldı. Gazetecilerden uzak durmaya çalışan yeraltı dünyasının diğer ünlülerinden Kürt İdris (İdris Özbir) tören sırasında adamlarını kendi önüne bir perde olarak yerleştirdi.

Aydınlık
BÜTÜN ÜLKELERİN İŞÇİLERİ VE EZİLEN HALKLAR, BİRLEŞİN!

İki imparator

Nimet Arzık

Bir portre

EROL SİMAVİ-I

Erol Simavi, Bodrum Belediye Başkanlığı adayı:

—Bildiğimiz Erol Simavi mi?

—He ya!. ..Hürriyet imparatorluğunun imparatoru Erol Simavi... Bu tutkulu, dalgalı kasabanın belediye başkanlığına adaydır, 1981 yılı için. Satın aldığı, Hamer gemisinin onuruna verilen yemekte, ciddi ciddi açıklamıştır. Yalanlarsa... vazgeçmişliğini yansıtır, o kadar!

— Sekiz saat nasıl belediye yapısında oturup imza atar?

— O mu dert? Seçilirse. . . ki hiç sanmam. (Bodrumluyu bilirim), öbür belediye başkanlarının yaptığını neden yapmasın? Yani Jüpiterin kalçasından mı kopup dünyamızı onurlandırmıştır? Her vatandaş gibi, bir vatandaştır!. . .

Üç yıl önceydi:

Her zamanki gibi, masal ülkelerinde,develer tellal, horozlar hammal, kediler külhancıyken, Hürriyet imparatorluğunun başı Erol Simavi bu, çılgınlığı bile eşsiz kasabaya varmıştı: Bodrum!

O yıllarda, para artık girmişti Bodrum'a yolunda, büyük çoğunluğun değer bildiği ilkeleri silpürerek. . .

Bir avuç para seçkininin değerlerinde pek değişiklik olmadı; ha para gire, ha para çıka, onlar, daha önce "gelişm'işlerdi"...

Kuruluşlar yavaş yavaş, yabanlara geçiyordu. Herkes bir parçacık Bodrum edinebilmek için sıraya veya dövüse girişiyordu. Arsalar, mendil mendil parselleniyordu, fiyatlar fırlıyordu, fezalara dek.

Balıkçıların barınağı kahveler neonlu, özelliksiz lokantalara dönüşüyordu, Bodrumculuk oynanan. . . "Ne şekerdi" herşey!. . .

Artık o, bütün bir halkın coşup şıkır şıkır oynadığı, deniz kıyısında, Raşidin kahvesinin önündeki Menderes meydanı, onca çoşkulu değildi. Bodrumlular, bazı yerlere artık zor ayak atıyorlardı. Yaban' lar'sıvı'larıgibi yayılırken. Toprak larının "sahte sahipleri" çoğalmıştı. "Uygarlık" getiriyorlardı, üstlerinden içki buharları tüte tüte, uygarlık getiriyorlardı.

O arada koruyucularıyla, yaranıyla. "yaraneleriyle" Erol Simavi Bodrum'a varmıştı. Başlangıçta karnını güneşe teslim etmek için, Halikarnas otelinin iskelesine bile yatsa, iki zrampa gibi koruyucu, ufukta iskelenin çatırtılarını dikizlerlerdi. Koruyuculardan biri belleğimde Hoş adamdı: Semai.

Erol Simavi, bir Rum esnafından, İzmirli bir doktora geçen, iki katlı, sarı bir ev almıştı. Evin iki tepesinde, yağmurun yüzlerini sildiği, alçıdan iki melek, eve gelen yeni meleğe kanat geriyorlardı.

Klasik esnaf evi iki değişikliğe uğradı. Para savruldu. Aklının yattığı işte, çok cömertti Erol Simavi Prestij işlerinde de!. . .

"Babanın hesabına yazdırın"

Bugün birçok kişi, girer bir dükkanı boşaltır ve:

— "Baba"nın hesabına yazın buyurur, yükseklerden.

Erol Simavi de hep:

— Mesele yok. . . benim hesabıma yazdırın, demiştir önceden. . .

Bugüne değin, "baba" hep öder, ses etmeden.

"Godfather" kitabının, çabalı bir çevirisini okuyup beğendikten sonra, kendisine "baba" dedirtmiştir Erol Simavi. . .

Öykünün sonrasına kulak verin, sevgili okurlarım!. . .

Bir sakalet tekne

Bodrum kasabasının sıralandığı iki temel koyun Girit Mahallesi bölümünün önünde ve Bodrum kalesine yakın, sular, bir sakalet geminin, gah başını çeviriyordu kıyıya, gah kıçını!. .

Ordadır hala. Her sevi elektroniktir. Az mürettabatla işlemesi mümkündür ama, o mürettebat henüz yetişmemiştir. Hollanda' dan bir kaptan gelecekti bu günlerde, eşe dosta gemiyi nasıl karaya bindireceklerini öğretmek için: Onbeş günde insan ne öğrenir? Üç gemi daha gelecektir, üste pazar!

Bizde servetten çok, servetin fiyakası vardır. Onasisin yatı, Monaka'da bütün gece, Prince Rainier'ye inat, nasıl yüzlerce ampulla aydınlatılıyorsa, bu da birkaç ampula fit olmuştu geceleri.Bizim zenginimiz, cürmü kadar yer yakar, hatta daha az!. . .

Açık deniz balıkçılığı için bir sakalet ve pratik tekneydi ufkumu kapatan günlerce. Dört paydaşı vardı: Erol Simavi, Hamdi Giz (hani şu Douglas Fairbanks Junior'a ve taşra "Hobereau" suna (asil, asil, başka şey değil!. . .) benzeyen, silah uzmanı Hamdi Giz. . .(Asyalarda uzun uzun, büyük devletlerin malzeme artıklarını inceler. .)

İki paydaş daha varmış. . . biri Bodrumlu bir kaptanmış, biri de bilmem kaç il'e balık sunan bir sunucu. . . Hayret, ortaklı iş yapmazdı bildiğim kadar Erol Simavi. . .

Belki iyi bir girişimdi, bilmiyorum. Onyedi yıl önceki teknolojiye uygunmuş. O güzelim tratalardan daha yatkındı balık avına elbette. Balıklar radarlanıyordu, sürü sürü. Geminin önünden kaçmalarına olanak yoktu, yazık. Dibin haritasını çiziyordu, araç ve gereçler. İkiyüzelli tonluk soğuk hava deposu balık ölülerine açıktı. Tratalar için olduğu gibi, kıyıdan üç mil uzaklık kanunu dikilmiyordu önüne. . . Bütün mevsim avlanabilecekti. Dolaysız pazarlama için, dilediği limana dökebilirdi balığını ama, zaten, satın alınmış olduğu Hollanda' dan heyamolayla getirilmişti. Mürettebat sorunu daha çözülmemişti. Çözülür!. . .

O güzelim tratalar, o insancıl İbrahim Kaptanlar, Şevket Kaptanlar, yakında tarihe karışacaklardı: Zamana "dur" diyemezsin ki!. . .

Sakalet geminin geniş ve güzel bir kaptan dairesi yeni sahillerini bekliyordu. Herhalde yakında incik boncuk bibloyla döşenir.

Teknenin adı: Hamer'di düşünün inceliğini Erol Simavi'nin, ortağı Hamdi Giz'in adının üç harfinin, kendi adının iki tek harfinden önce yazılmasına izin vermişti. Bu Hamdi Giz'in geminin içinde bir tür tutuklanmaktı bence, ama gene zarif bir davranıştı.

İmparator herzaman bunca nazik midir?

Bilemem. Yalnız, birgün, Bodrum'da Maça kızı pansiyonununda bir sözüyle, pansiyonu yöneten genç, güzel bir hanımı şırakkadak bayıltmıştı. . .

— Neydi o söz?

Bence mutsuz bir latife. Kadınlar çok duyguludurlar da. . . bayılacak neden yoktu ortada. Kim vardı orada?. . . Pansiyonun asıl sahibi, İbrahim Kaptan, genç şantöz Nükhet Duru, Haşim Birkan

— Peki ne demişti?. . .

— Sen uzaklaş bizim yanımızdan, artık genç değilsin. Demişti. . .

İmparator, öz özüne bu tür özgürlükler verebiliyordu. Çevresin de ne yapsa, ne yapmasa, içe sindiriliyordu da!. . .

—Güzel hanım, ütü tahtası gibi bayılınca, ne yaptı imparator?

Çekti gitti... Çatışma atmosferini sevmezdi. O atmosferden hemen yok olurdu, sessiz sedasız... Sorun ona buna, bütün Bodrum'a ayrıca da... şu kıyıdaki, körfez lokantasındakilere... O Birkan'a yakın otelin işçilerine... İngiltere kraliçesinin sofrasından bile toz olurdu, eğer bir "niza" havası sezerse: Akıllı adamdır.

—Yarın:—
Erol Simavi-II

Dünyada ilk kez: **Aydınlık** Afgan gerilla üslerinde

Cengaveri Afgani Bi Mukabili Russi

(Afgan savaşçıları Rusya' ya karşı)

Yazı ve fotoğraflar: İLHAN SÜRMELİ, RAGIP DURAN

Türkiyeli şoför Yusuf anlatıyor:

"Vallahi bu İslamcılar hükümetten daha kuvvetli..."

- **Herat-Kandahar yolunda Türk otobüsü neden saldırıya uğradı?**
- **"Kimse karayolu ile Afganistan'a gelmesin"**

İşte Herat-Kandahar arasında saldırıya uğrayan Türk otobüsü. Afgan hükümeti memleketin bu en önemli yolunda güvenliği sağlayamıyor. Üstelik yabancı otobüslere saldırılmasına sebep oluyor.

"Kardeşim askerler bizim yolcuları kendine siper etti. "Çıkın dışarı" diyorum, çıkmıyorlar. Otobüsün üst camından ateş açtılar. Tabi biz de hedef olduk..."

Yusuf Kahvecioğlu gözyaşlarını zor tutuyor. 35 yolcusu ile 9 Eylül günü Herat-Kandahar yolunda Müslüman gerillaların saldırısına uğramış. Türkiyeli şoför sigarasından hızlıhızlı nefes çekip, yavaş yavaş olayı anlatıyor:

— Ayın sekizinde (Eylül) İslamkala kapısından yani İran'dan Afganistan'a girdik. Öğleye doğru Herat'a vardık. Kentin askeri valisi yolumuzu kesip, "Kandahar yolcu pek güvenlikli değil, bu gece burada kalın, yarın konvoyla birlikte gidersiniz" dedi.

9 sabahı 20-30 araba yola çıktık. Her vasıtaya silahlı 6 asker koydular.

Güvenlik sağlayan askerler

— Askerlerin binmesini siz mi talep ettiniz?

— Biz talep etmedik. Onlar mecburen her arabaya koyuyorlar. Keşke asker olmayaydı...

— Bizim otobüs en öndeydi....

"Neden?" diye soruyorum Yusuf'a. 'Benim arabamın emsali yoktur' diye söze başlayıp arabasının özelliklerini anlatıyor.

Olayın en heyecanlı kısmını ise şöyle anlatıyor Yusuf:

— Herat'tan 30-40 kilometre ya gittik ya gitmedik. Rampa başlıyor. Bir baktım yol kesilmiş... 70-80 santimetre kalınlığında bir duvar örmüşler. Abi, demekki adamlar bütün gece memleketin en büyük yolunu işgal edip duvar örmüşler. Nerede hükümet, nerede ordu?...

Yusuf'un sözleri ağırlaşıyor. Sanki o kabuslu 9 Eylül sabahını yeniden yaşıyor. Kolay değil 35 can var otobüste.

—Durmak zorunda kaldım. Nereden geldiğini anlayamadığım bir silah patladı. Ardından bizim otobüsün içindeki askerler hemen ateşe başladı. Adamlar otobüsün içinde sipere yatmışlar, gelişigüzel ateş ediyorlar. Bizim yolcularda bir panik başladı. Çığlık çığlığa herkes bağırıyor... "Arabayı geriye al!" diyorlar. Ama ben de verdeyim. Koltuğuma oturşam şak diye alnımdan vurulacağım. Zaten bizim ön cama bir kurşun geldi, ama Allahtan camı delmedi.

Askerlere bağırıyorum. "Çıkın dışarı" diye. Asker bizden fazla panik içinde. Sonunda birini tekmeleyerek dışarı zor çıkardım. Bu askerleri bize vermişler, bizi savunsunlar diye ama aksine adamlar bizi gerillalara karşı siper ettiler. Ve tabi bu arada ateş arasında kalan turistlere oldu olan. Bir Kanadalı ile bir Belçikalı orada olay yerinde öldü. 8 tane de yaralı var. İkisi ağır.

— Peki kimdi bu ateş açanlar?

— Göremedik, çünkü adamlar tepelerin arkasına saklanmış.

— Bir Türk otobüsüne kim saldırabilir?

— Vallahi herhalde bunların İslam dedikleri örgütlerden biri olacak...

— Niye saldırıyorlar?

— Bence iki sebebi olabilir. Birincisi otobüsün içinde asker olduğunu biliyorlardı. Ve onlara saldırdılar. İkincisi bunlar Afganistan'da hükümetin var olmadığını ispatlamak için herkese saldırıyorlar. Böylece hükümetin ülkede güvenliği sağlayamadığını bütün dünyaya duyuracaklar. Kolay değil arabada 14 milletin yolcusu var.

— Saldırıdan sonra neler oldu?

— Çatışmanın sonlarına doğru ben arka kapıdan sıyrılıp kaçtım. Ve 10 kilometre ötedeki garnizona gittim. Yardım istedim. Önce inanmadılar. Sonra bizim panzerlere benzer tanklarla 50-60 kişilik bir askeri birlik gönderdiler. Tabi onlar olay yerine gelene kadar olan olmuştu.

Afgan Hükümeti gizliyor

— Sonra da Kabil'e geldiniz değil mi?

— Evet, arabayı bırakıp Kabil'e geldim. Sağolsunlar bizim Türkiye sefaretinden çok yardımcı oldular. Hemen Afgan hükümetine başvurdular. Ama 10 günü geçti hâlâ bir haber yok.

— Bu olay Afganistan'da duyuldu mu?

— İngiliz radyosu ve Pakistan gazeteleri olayı açıkladılar. Ama Afganistan hükümeti böyle bir olayın cereyan etmiş olduğunu bile kabul etmiyor. Onlara göre bütün ülkede huzur ve güven hakim.

Yusuf'un hiddeti geçmemiş. Akşam lokantada televizyon seyrediyoruz. Her zaman olduğu gibi yine Amin çıktı ekrana. Farsça konuşuyor. "Kişver" (memleket) "Emniyet" (güvenlik) gibi kelimeler sarfedince bizim Yusuf, oturaklı bir küfür salladı:

— İşte radyoda, televizyonda bol keseden at. Ama sen daha en önemli yolunu koruyamıyorsun, sonra da emniyet diye atıp tutuyorsun.

Yusuf'un hiddetine katılmamak mümkün değil. Hele olaylar sırasında başına gelen bir başka felaket de yarasına tuz biber ekmiş:

Uçan 6 bin dolar

— Otobüsün torpido gözünde 6000 dolar (altı bin) para vardı. (Yaklaşık 350 bin TL) Otobüs zaten kan deryasına dönmüş. Mezbaha gibi kokuyor. Herat'ta açtım torpido gözünü, bizim paralar uçmuş. Yolcunun almasına imkan yok. Hepsi tanıdık adamlar. Alsa alsa otobüsü denetleyen polis veya subaylar almıştır. Zaten buranın ordusu bozguna uğramış ordu gibi. Üniforması bile yok. Gerilladan korkma, askerden kork. Eşkiyadan beter adamlar. Bir yıldır maaş alamamış. Gördüğü malı yağmalıyor.

Yusuf beş parasız kalmış Kabil'de. Pasaportunda otobüs şoförü kaydı olduğu için de arabasını çıkarmadan Afganistan'ı terkedemiyor.

Yusuf bölgenin yabancısı değil. İki yıldır, İstanbul'dan Yeni Delhi'ye hatta bazen Nepal'e kadar yolcu taşımış.

— Siz Afganistan'ı iyi biliyorsunuz. Bu yeni hükümet geldikten sonra ne gibi değişiklikler oldu?

— Değişikliğin biri bizim kafamızda patladı. Otobüsün camları delik deşik. Şimdilik iki ölü var. Halbuki eskiden bu memleket turist cennetiydi. Kabil'de boş otel odası bulmak bile mümkün değildi. Halbuki şimdi esnaf iflas ediyor. Bir kaç küçük atölye vardı. Hükümet onlara da el koymuş. Kimse memnun değil.

— Peki bu hükümetin Rusya ile ilişkileri çok sıkıymış sizin bu konuda bir gözlemmiz oldu mu?

— Vallahi, İslamkala'dan Kabil'e gelirken sık sık pasaport kontrolü oluyor. Biz aşkeri birliklerin arasında Rus danışmanların olduğunu biliyoruz. Bunlar Afgan üniforması giyiyorlar. Hepsi mükemmel Farsça konuşur. Ama yüz şekillerinden ve hareketlerinden belli oluyor ki, bunlar Rustur. Zaten benim asker arkadaşlarım da var, onlar da söyledi. Her birlikte bir kaç tane Rus subayı varmış.

— Siz bunu tasvip ediyor musunuz?

— Bunun neresini tasvip edelim abi! Her ordunun kendi adamı yetmiyor mu? Rus'a ne ihtiyaç var ki...

— Afgan hükümeti kendisini halkın ve emekçilerin hükümeti olarak tanıtıyor. Ama sizin de söylediğiniz gibi Afganistan'da esas işleri Ruslar yönetiyor. Siz böyle bir durumun Türkiye'de de olmasını ister misiniz?

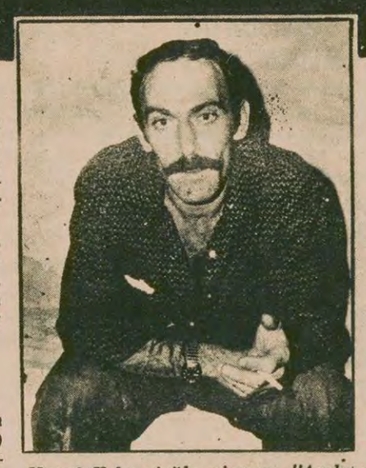

Yusuf Kahvecioğlu pişman. "Arabaya asker almasaydık,belki de kimse bize saldırmazdı" diyor.

— Haliyle istemeyiz. Türkiye'nin belki Rusya ile ortak sınırı var ama. Bizim memleket laik bir memleket. Afganistan'ın başına gelenler bizim başımıza gelmez. Bu ne hal böyle! Radyoyu açıyorsun Amin, televizyonda Amin. Memleketin ortasında adam vururlar. Hükümet bunu gizler.

"Bir daha Afganistan' a gelmem"

Yusuf'un canı sıkkın. Pişman olmuş bir hali var.

— Sizden son olarak Türkiyeli meslektaşlarınıza söylemek istediğiniz bir mesajın bulunup bulunmadığını öğrenmek istiyoruz.

— Abi ben ne söyleyeyim ki, İşte başıma gelenleri anlattım. Artık isteyen şoför gelsin. Ama benim şahsi fikrimi sorarsanız, ben kimseye Afganistan'a gelmesini tavsiye etmem. Bu hükümet, hükümet değil ki. Vallahi bu İslam dedikleri adamlar hükümetten daha kuvvetliler. Bütün yolları onların elinde. Kabil'in göbeğine gelip adam vuruyorlar.

Uzun lafın kısası, Afganistan'da hükümet mükümet yok. Şoför arkadaşlar gelecekse bunu dikkate alsınlar. Ve bence hiç gelmesinler. Ama ille de gelmek istiyorlarsa uçakla gelsinler.

— Uçakla gelip Afganistan'a ne yapacaklar burada?

— Abi sen de haklısın. Ama bu ülkenin eski halini bir görseydin vallahi acırdın. İnşallah bir gün durum düzelirse o zaman yine geliriz. Yoksa ben kendi adıma konuşayım, bir daha bu memlekete ayak basmam.

THE KABUL TIMES

Amin meets foreign journalists:

We are fully in control of the situation

Kaboul ou le communisme de gangsters

AFGHANISTAN

La mutinerie de Kaboul souligne la division des chefs militaires

100 Afghan troops killed

All-out w Paktia pr

Six W. Germans killed in Kabul

Yalan ve gerçekler

Afgan resmi yayın organı "Kabul Times": "Bütün ülkede duruma tamamen hakimiz!" manşetini atmış. Bir de dünya basınına bakıyoruz:

"Pakistan Times": Kabil'de 6 Alman öldürüldü; 100 kişilik bir Afgan askeri birliği öldürüldü; Paktiya eyaletinde topyekün savaş.

"Le Monde": Kabil ayaklanması askeri şefler arasındaki bölünmeyi ifade ediyor.

"Le Nouvel Observateur": "Kabil veya gangster komünizmi"

YARIN:
Afgan Elçisi ile zorlu sohbet