Aydınlık

Kuruluş yılı: 1921
Kurucusu: ŞEFİK HÜSNÜ

BÜTÜN ÜLKELERİN İŞÇİLERİ VE EZİLEN HALKLAR, BİRLEŞİN!

SALI
16
EKİM 1979
500 KURUŞ

Kim ne kaybetti? Kim ne kazandı?

29 ilde oy oranları 1977-1979

5.sayfamızda

Bağımsız bakanlar "çekilme" önerisi getirdi

Hükümet istifaya karar verdi

- Konu Bakanlar Kurulundan sonra CHP Merkez Yönetim Kurulunda da görüşüldü
- Kılıç, inandırıcı hükümeti destekleye ceklerini açıkladı
- AP, TBMM Ortak Grubunu 19 Ekimde toplantıya çağırdı

ANKARA (ÖZEL)
Cumhuriyet Senatosu üçte bir yenileme ve milletvekilliği ara seçimlerinde CHP'nin büyük ölçüde oy kaybına uğraması ve gerek Senatoda AP'nin çoğunluk partisi durumuna gelmesi ve gerekse muhalefetin Millet Meclisinde çoğunluğu sağlaması üzerine, CHP Genel Başkanı Bülent Ecevit'in Başbakanlığındaki hükümet istifayı kararlaştırdı.

Konuyla ilgili olarak yapılan Bakanlar Kurulu toplantısından sonra CHP Genel Başkanı Ecevit'in başkanlığında toplanan CHP Merkez Yönetim Kurulu da hükümetin bu şartlar altında istifa etmesinin en uygun davranış biçimi olacağını vurguladı.

Bakanlar Kurulu toplantısından önce bir toplantı yapan bağımsız bakanlardan Güneş Öngüt, Mustafa Kılıç ve Mete Tan'la bağımsız Konya Milletvekili Oğuz Atalay da hükümetin istifa etmesini Bakanlar Kuruluna önermeyi kararlaştırdılar.

(Devamı sa.7, sü.3'de)

AP Genel Başkanı Süleyman Demirel, büyük bir başarı ile çıktıkları seçimlerden sonra ilk basın toplantısını yaptı. Toplantıda yeni durumla ilgili görüşlerini belirtti. (Fotoğraf: THA)

AP lideri, seçim sonuçlarını değerlendirdi

"Sandık bizi doğruladı"

Demirel: "Koltuklarına yapışacaklarını sanmıyorum"

- "Demokrasi ne zaman arızaya uğradıysa, bu milleti tanımayan çevrelerin işi olmuştur"
- Demirel erken seçim konusunda "İmkan olsa hepinizden önce giderim oraya" dedi

ANKARA (ÖZEL)
AP Genel Başkanı Süleyman Demirel, seçim sonuçlarını değerlendirirken, bu durumda hükümetin daha fazla ayakta kalamayacağını belirterek, "koltuklarına yapışacaklarını sanmıyorum" dedi. Partisinin koyduğu hedeflere ulaştığını söyleyen Demirel" sandık bizi doğruladı " şeklinde konuştu. AP lideri, demokraside meydana gelen arızalardan milletin değil, milleti tanımayan başka çevrelerin sorumlu olduğunu da kaydetti.

Süleyman Demirel, dün seçim sonuçlarını değerlendirmek için bir basın toplantısı düzenledi. Çok sayıda yerli ve yabancı gazetecinin izlediği basın toplantısının yapıldığı salonun önünde, kalabalık bir grup partilinin toplanarak tezahüratta

(Devamı sa. 7, sü 7'de)

Ege'deki sonuç AP'lileri bile şaşırtı

İZMİR (THA)
Boşalan 5 milletvekilliği için Ege illerinden Aydın, Manisa ve Muğla'da seçimleri AP'nin kazanması normal karşılandı. Ancak, başta AP'liler olmak üzere tüm partiler aradaki farkın sürpriz kabul edilebileceğini söylediler.

Belirlenen seçim sonuçlarına göre, Aydın'da 53 bin, Manisa'da 58 bin ve Muğla'da da 20 bin oy farkı yaptı. 1977 seçimlerindeki oy açığını kapatmak amacıyla tüm gücüyle köylüye dönük bir seçim çalışması içine giren CHP'liler açıklanan taban fiyatlarına karşın sonuçların beklenmedik bir olay olduğunu belirtiyorlar.

Öte yandan seçimler sonunda parlamentoya gidecek olan yeni AP milletvekilleri de kazanmalarının normal olduğunu söylediler.

AP Muğla Milletvekili Ünat Demir, "İkinci kez parlamentoya gidiyorum. Partimiz halka verdiği güven sayesinde zafere ulaştı. CHP artık tükenmiş-

(Devamı sa.7, sü.3'de)

CHP'liler üzülürken AP'liler sevinç içindeydi

AP Genel Başkan Yardımcısı Saadettin Bilgiç İstanbul Senatörlüğüne seçilen Sadık Batum'u kutlarken.

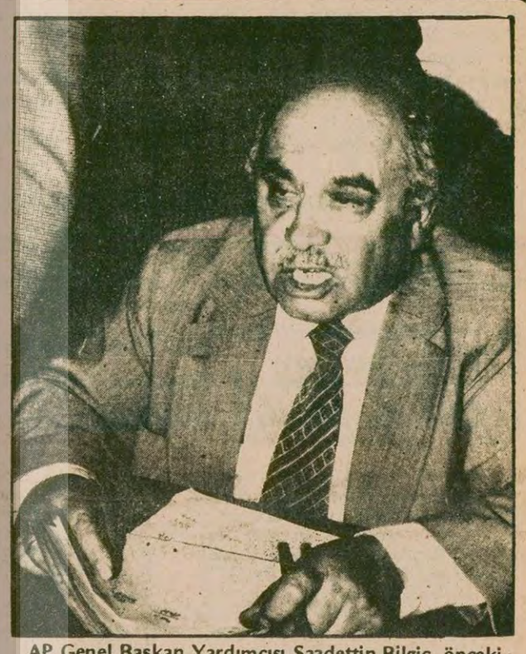

AP Genel Başkan Yardımcısı Saadettin Bilgiç, önceki gece yarısı İstanbul İl Merkezinde düzenlediği basın toplantısında "Bu hükümet gitmelidir" derken görülüyor...

Nereden nereye

Feyza Zileli

CHP Genel Merkezi önünde ve çevresinde, '77 havasından eser yoktu. Kapıda 20-30 kişilik bir grup var, Ankaralı CHP'liler seçimlerle ilgili bilgi almaya gelmişler. CHP Genel Merkezine

(Devamı sa.7, sü.9'da)

Boykotçular umduklarını bulamadı

Seçime katılma oranı yüzde 75'i aştı

İSTANBUL (ÖZEL)
Seçim propaganda dönemi boyunca halkı boykota çağıran ve bunu sağlamak için gerektiğinde sandıkları yakacağını ve sandık başlarında olaylar çıkaracağını ilan eden çeşitli sahte solcu grupların bütün çabaları boşa çıktı.

Türkiye genelinde seçime katılma oranı yüzde 75'e ulaştı. Katılma oranının en yüksek olduğu iller Erzincan ve Yozgat. Bu iki ilde seçime katılma oranı yüzde 83'ü buldu. Amasya ve Tokat illerinde ise seçime katılma oranı yüzde 81.

Seçime katılma oranının en düşük olduğu iller yüzde 59 ile Kars ve yüzde 60 ile İstanbul.

(Devamı sa.7, sü.2'de)

Kaybedenler...

Ferit Melen

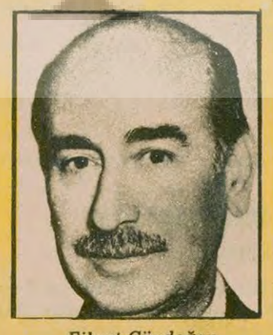

Fikret Gündoğan

12 Mart Başbakanı Melen, parlamentoya veda etti

İSTANBUL (ÖZEL)
Dün yapılan Cumhuriyet Senatosu üçte bir yenileme seçimlerinde bazı adaylar ilk kez seçilip parlamentonun yolunu tutarken, geçen dönem, ya da dönemlerde parlamentoda görev yapan bazı senatörler de seçilemeyip parlamentoya veda ettiler. Aday yoklamaları sırasında aday olama-

(Devamı sa. 7, sü.4'de)

Cumhuriyet Başsavcılığına Fahrettin Kıyak seçildi

ANKARA (ÖZEL)
2 ekimde emekliye ayrılan Kazım Akdoğan'ın yerine Cumhuriyet Başsavcılığına Yargıtay 3. Ceza Dairesi Başkanı Fahrettin Kıyak 104 oyla seçildi.

4. turda sonuçlanan seçimlerde 8. Ceza Dairesi Başkanı Orhan Erdoğan son anda adaylıktan çekildi. Diğer aday, Yargıtay Başkan Vekili M.

(Devamı sa.7, sü.3'de)

Korutürk'ün önünde 3 seçenek var

ANKARA (ÖZEL)
Hükümetin istifasından sonra Cumhurbaşkanının nasıl bir yol izleyeceğinin henüz belli olmadığı bildirildi. Çankaya'ya yakın çevreler, Cumhurbaşkanının üç yol tutabileceğini belirtiyorlar. Buna göre:

1. Cumhurbaşkanının bütün liderleri bir yuvarlak masa toplantısına çağırması. Böyle bir toplantıda Türkiye'nin karşı karşıya bulunduğu sorunlar tartışılacak, çözüm yolları üzerinde durulacak, siyasi partiler arasında asgari müşterekler belirlenerek, bu konuda işbirliği olanakları araştırılacak.

Ancak başta AP lideri Süleyman Demirel olmak üzere, bazı parti liderlerinin, bu tür bir çözüme karşı çıkabilecekleri bildirildi.

2. Liderlerle ikili görüşmeler. Cumhurbaşkanının siyasi parti başkanlarını Çankaya'da kabul ederek, onlarla yukarıdaki sorunları ikili olarak

(Devamı sa.7, sü.1'de)

	1977 GENEL SEÇİMLERİNDE 29 İLDE PARTİLERİN ALDIĞI OY	(%)	1979 MİLLETVEKİLİ VE SENATO ÜÇTE BİR YENİLEME SEÇİMİNDE PARTİLERİN ALDIĞI OY	(%)	Artma veya Eksilme
AP	2,467,414	36,8	1,650,313	47	+10.2
CHP	2,722,454	40,6	2,700,305	28,0	−12.6
CGP	132,636	2,0	529,730	3,0	+ 1.0
DP	354,728	1,8	—	—	
MHP	114,685	5,2	353,946	6,2	+1.0
MSP	590,532	8,8	137,548	9,0	+0.2
SDP	—	—	41,295	0,7	
TBP	30,817	0,45	69,917	1,0	+0.6
TİP	9,305	0,15	40,477	0,6	+ 0.45
TSİP	—	—	60,950	1,1	—
Bağ.	—	3,9	61,654	1,02	—

Genel seçim yapılsaydı AP tek başına iktidar olacaktı

14 Ekimde genel seçim yapılsaydı durum böyle olacaktı

Partiler	Çıkartacakları milletvekili
AP	260-265
CHP	152-160
MSP	20-23
MHP	11-15

İSTANBUL (ÖZEL)
14 Ekimde milletvekilliği ara seçimi ve Senato üçte bir yenileme seçimi yapılan illerde genel seçimler yapılsaydı bu illerde partiler kaçar milletvekili çıkartacaklardı? Ve bütün iller için bu seçimlerin sonuçları veri olarak alınıp yola çıkılsaydı, 450 kişilik Millet Meclisine partiler kaçar milletvekili gönderebileceklerdi? Bu konuda yaptığımız bir araştırma ilginç sonuçlar ortaya çıkardı.

Seçim yapılan 29 il-

(Devamı sa.7, sü.1'de)

1977 seçimlerindeki tablo tersine döndü

CHP'nin kaybettiğini AP kazandı

HABER MERKEZİ
Seçimlerde kullanılan oy miktarı ve oy oranları belli oldu. Buna göre oy oranını yüzde 10,2 artırarak toplam oyların yüzde 47'sini alan AP seçimlerden en kazançlı çıkan parti oldu. CHP oylarında ise yüzde 12,6'lık bir düşme görüldü. CHP 1977 seçimlerinde 29 ilde toplam oyların yüzde 40,6'sını alırken bu seçimlerde ancak yüzde 28 oranında oy toplayabildi. MSP oyların yüzde 9'unu alırken, MHP'nin aldığı oy oranı yüzde 6,2 oldu. MSP 1977'ye göre oy oranını korurken, MHP'nin oylarında bu illerde toplam olarak yüzde 1 artış oldu.

Öte yandan seçimlerin en sürprizli sonucu İstanbul'da ortaya çıktı. AP

(Devamı sa. 7, sü.4'de)

Fransa Radyosu: Muhtemel bir hükümet bunalımı

Fransa Radyosu, 15 ekim tarihli yayınında, 14 Ekim milletvekilliği ara seçimi ve Cumhuriyet Senatosu üçte bir yenileme seçimlerinde AP'nin büyük fark yaptığını be-

(Devamı sa. 7, sü.4'de)

Seçimlerin gösterdiği

14 Ekim seçimleri boykotçulara ve ara rejim hesabı yapanlara ağır bir darbe indirmiştir. Halkın tehditlere, teröre ve saldırılara rağmen seçimlere yüzde 75 gibi yüksek bir oranda katılması, karanlık güçlere verdiği bir cevap olmuştur. Sahte solcu gruplar 1977 seçimlerinde bazı illerde adaylarla, bazı illerde ise CHP'yi destekleyerek seçimlere katılmışlardı. Bu seçimi ise boykot ettiler. Ancak Halkın Kurtuluşçusundan, Apocusuna kadar grupların boykot gürültüleri kitleler içinde ters bir etki yaptı. Bunlara kızan seçmenler daha yüksek oranda 14 Ekim seçimlerine katıldılar.

Bu seçim parlamentoyu askıya almak isteyen "ara rejim" heveslilerinin hesabını da bozmuştur. Birincisi vatandaşlar oy haklarına sahip çıktılar. İkincisi parla-

(Devamı sa.7, sü.5'de)

Aydınlık

daha güncel daha güçlü — Aydınlık — daha güncel daha güçlü

Kampanyayı köy kahvesinde kart satışıyla açtık

Biri Ege'den, diğeri Karadeniz'den gelen iki mektubu sunmak istiyoruz bugün de. Okuyucularımız kampanya çalışmalarını şöyle anlatıyorlar:

"Bizler Emirdağ Bademli köyü devrimcileri olarak "Daha Güçlü, Daha Güncel Bir Aydınlık" kampanyasını köyümüzün kahvesinde açtık. Önce biraz çekimser karşılandık. Daha sonra planlamamıza rağmen kahveciden izin ve kampanyanın açılış konuşmasını yapmadan bir masaya oturduk ve kartları sergi biçiminde açtık. Masamıza yığılmalar oldu, konuşmalar tartışmalar oldu. Bunu bir hata olarak tespit ediyoruz.

"Neyse, daha sonra herkese gazetenin önemini, yaptığı işleri, halkın gazetesi olduğunu anlatıp destek olmalarını istedik. Karşı çıkan olmadı. Herkes gönlünden koptuğu kadar para verdi. Başarılı olduğumuzu sanıyoruz. 2180 lira kadar satış yaptık. Bu başarı, bizim çekingenliğimizi de aldı götürdü. İkinci çalışma alanımız arkadaşların aileleri ve yakın akrabaları oldu. Görüştüğümüz kimseler ellerinden geldiğince ürün yardımında da bulunabileceklerini söylediler.

"Bir arkadaşın anası yün çorap verdi, bir arkadaş tüplü çakmağını Aydınlık'a hediye etti. İki günde toplam 5120 lira para toplanmıştı bile.

"Bundan sonra da kampanyamızı ve diğer çalışmalarımızı aynı hız ve azimle devam ettireceğiz."

Bademli Köyünden
İşçi, öğrenci, hamal, şoför
Okuyucular.

Aydınlık can istesin can verelim

"Daha Güncel, Daha Güçlü Aydınlık" kampanyasına teşekkürler.

"Kampanyanın başladığı günden bu yana sigarayı Aydınlık için bıraktım. Tüm devrimciler seferber olduk. Köyümüz için 100 bin lira hedef koyduk. İlk kampanyada 25 bin olmuştu. Bu kampanya hepimize çok şey kazandırdı, gereksiz harcamaları sigarayı bıraktık. Her gün 15 lira sigara parasından 12 lirasını kampanyaya ayıranlar var.

"Aydınlık, Türkiye'nin geleceği, Aydınlık karanlık günlerin düşmanı. Onun için ne yapılmaz ki! Bana doktor sigarayı bırak demişti de bırakmamıştım. Ama Aydınlık için canımı bile verebilirim. Her ay 500 lira sigara parasından, 3 bin lira da maaşımdan vereceğim.

"Aydınlık bizden bir gün can istesin, ona da hazırız. Aydınlık, Türkiye halkının fedakarlık bankasının hesap numarası olsun."

Gölköylü Devrimciler

ANADOLU BASINI SESLENİYOR

Yarın 4.10.1979 BİLECİK

Seramik Fabrikasında işverence hazırlanan taahhütnameyi imzalamayan işçiler işten çıkarılacak

Bilecik'in kalkınmada öncelikli yöreler kapsamına alınmasından bu yana merkez ilçe ve diğer ilçelerimizde kurulan fabrikalardan bazılarında işçi-işveren anlaşmazlıklarının devam ettiği bildirilmektedir.

Edindiğimiz bilgilere göre, merkez ilçe Pelitözü köyü yakınlarında kurulan ve bu yıl sonunda üretime geçmesi beklenen Bilecik Seramik Fabrikasında işçi-işveren anlaşmazlığının olumsuz şekilde geliştiği bildirilmektedir. Fabrika yöneticileri tarafından hazırlanan ve 6 madde den oluşan iş taahhütnamesini imzalamayan işçilerin bu işyerinden çıkartılacakları öğrenilmiştir. Taahhütnamede özet olarak; işçilerin çalışma düzenine, işyeri disiplinine iş ahlakına, işveren, vekili veya yetkililer tarafından verilecek vardiyada çalışmayı itirazsız kabul etmeyi, işyerinde, kısım ve departmanlar arasında işyerinin değiştirilmesi ve yeni iş kısmında ve yerinde itirazsız çalışmayı kabul etmeyi getirmektedir. Fabrika yetkililerince 28 Eylül 1979 tarihinde hazırlanan bu taahhütnameyi 5 Ekim 1979 tarihine dek imzalamayan personelin işine son verileceği de belirtilmektedir

Verilen bilgilere göre, Bilser Seramik Fabrikasında çalışan 50'nin üzerindeki işçilerden hiç biri işverence hazırlanan bu taahhütnameyi imzalamamışlardır.

Kendileri ile görüştüğümüz bazı işçiler, işverence hazırlanan taahhütnamenin bir takım yuvarlak kelimelerden oluşturulduğunu, işverenin her an işçileri işyerinden çıkartabileceği anlamına geldiğini vurgulamışlardır.

Bu koşullarda Bilser Seramik Fabrikasında işçi-işveren anlaşmazlıklarının önümüzdeki günlerde ilginç boyutlara ulaşması beklenmektedir.

Cumhuriyet Devrimci Köyün Sesi EKSPRES Tozanlı Gayret Anadolu

Ereğli 10.10.1979 EREĞLİ

Erdemir işçilerinin kömür alması da askıda duruyor

Erdemir'de çalışanlardan kömür alacak olan işçiler, kömür konusunun askıda kalması karşısında yavaş seyreden bürokratik girişimlerin ne zaman açıklık kazanacağını soruyorlar.

Kış mevsimi arifesinde bulunan işçiler, geciken toplu iş sözleşmesi görüşmeleri ile birlikte işveren tarafından işçileri yeterince düşünüp zorunlu ısınma ihtiyacını karşılayacak şekilde hareket etmedikleri görüşünü ileri sürüyorlar.

Konuya ilişkin olarak yaptığımız araştırmaya göre, 10 bin ton dolayında linyit kömür üretilip işçilere dağıtılacaktı, ancak bugüne kadar kömür konusunda ileriye dönük bir adım atılmadığı işçiler tarafından gözlenmektedir.

Üst düzeyli Erdemir yöneticileri kış aylarında ısınma sorunları bulunmadığı için şehirde kömür yakmak zorunda kalan işçilerin bu sorunu da şimdilik askıdadır. Eğer doğru ise, bugünlerde Erdemir limanına gemi ile gelmesi beklenen kömürden işçilere birer ikişer ton verilmesi işçilerin istemine az da olsa cevap verecektir. Daha sonra yapılması beklenilen toplu iş sözleşmesiyle aradaki bağlantı sağlanabilecektir.

Bartın 28.9.1979 BARTIN

Gömü Köyü çöküyor

Batı Karadeniz Kömür İşletmelerine (BKİ) bağlı Amasra Bölgesindeki GÖMÜ köyü, kömür ocaklarının köyün altına kadar ulaşmamış olmasına rağmen tehlike içine girmiştir.

Binalarda çatlama ve kaymaların başlaması üzerine 14 ev hemen boşaltılmış, 4-5 evde de TASMAN yüzünden oturulamayacak derecede hasar meydana gelmiştir.

BKİ bu durumda köyde daha ileride meydana gelecek büyük çökmeleri önlemek amacıyla şimdiden kamulaştırmalara başlamıştır.

Öz YALVAÇ 8.10.1979 YALVAÇ

Yeni atılımımız

Elinizde bulunan şu küçük boyutlu ama verdiği, halkı için, yöresi için verdiği hizmet ve uğraş yönünden büyüklüğü tartışılamayacak ölçüdeki Özyalvaç, yeni bir atılımla daha, sizlerle olmaktan gurur duymaktadır. Bu haberi vermekle de bizler büyük gurur duymaktayız ve bu atılımlarımızda, her zaman yenilediğimiz gibi sizlerin maddi, manevi büyük desteğinizi gördüğümüzü inkar etmek bir yana içtenlikle belirtiriz.

Sizlere sık sık uğraşımız ve sizlerin sorunları üzerinde beraber olarak yolumuza devam edeceğiz. Bu arada sizleri de yazılarınızla, maddi, manevi katkılarınızla birlikte olmaya çağırıyoruz.

Başarımız aslında sizin başarınız dır.

Özyalvaç gazeteniz artık tümüyle Yalvaç'ın, Yalvaçlının ve yöredeki toplumun malı olmuştur, sizin öz malınız olmuştur. Bunu görev ve anlayış bilerek artık bundan böyle her gün yayınlanmak suretiyle hizmet ve uğraşımızda günlük yaşamınıza tamamen girmiş olacağız.

FİKİR MEYDANI

TÜRKİYE'DE ÇOCUK SAĞLIĞI SORUNLARI

Dr. Pınar Şenlet
Halk Sağlığı Asistanı

Bir ülkede sağlık açısından sorunlar kendini önce çocuklar ve analar üzerinde belli eder. En çok onları etkiler. Ülkemizde çocuk sağlığı sorununa şöyle bir göz attığımızda, sadece çocuk ölüm oranlarının yüksekliği bile durumun vahametini gösteriyor. Türkiye'de çocuk ölümü oranı, aynı düzeydeki ülkelerden daha yüksektir. Örneğin, bizde her yıl doğan bin çocuktan o yıl içinde kırsal bölgelerde 168'i, kentsel bölgelerde 113'ü toplam 153'ü ölmektedir. Aynı veriler İsveç için 12, Yunanistan'da 32, Meksika'da ise 68'dir.

Çocuk ölümlerine neden olan hastalıklar içinde zatürre, yeni doğan dönemi hastalıkları (bebeğin ilk ay içinde ölümüne yol açan hastalıklar) ve ishal ilk üç sırayı alır. Bunları kazalar ve beslenme yetersizlikleri izler. Görüldüğü gibi ilk beş ölüm nedeni olan hastalıkların hemen hemen tümü önlenebilecek, korunabilecek niteliktedir. Bir ülkede korunabilen hastalıklardan dolayı bu kadar çok çocuk ölümü oluyorsa, o ülkenin sağlık düzeninde önemli sorunlar var demektir.

Çözüm ne olacaktır? Türkiye'nin koşullarında çözüm olanaksız mıdır?

Bir ülkede sağlık hizmetlerinin gelişememesinin nedenlerini şu üç ana noktada toplayabiliriz.

1- Yeter sayıda ve nitelikte sağlık personelinin olmayışı,

2- Örgütlenme hataları

3- Ülkenin mali gücü.

Ülkemizde sayısal bir yetersizlik yoktur. 1976 verilerine göre 1787 kişiye bir hekim, 3315 kişiye bir sağlık memuru 1737 kişiye bir hemşire ve 3049 kişiye bir köy ebesi düşmektedir. Bu sayılar gereken hizmet için yeterlidir ve birçok geri kalmış ülkenin kat kat üzerindedir. Sorun hekimlerin büyük kentlerde yığılmaları ve uzmanlaşmaya olan aşırı eğilimdir. Yine 1976 verilerine göre hekimlerin yüzde 61,6'sı uzmandır ve yüzde 69,3'ü üç büyük şehirdedir.

Ayrıca sağlık personelinin bugünkü eğitimi ülke gereksinimlerine cevap verecek düzey ve nitelikte değildir.

Finansman sorununa gelince, yıllık bütçeden kişi başına düşen 4-Sağlık harcaması 3750 liradır ki, bu olanaklarla bugün künden daha iyi bir hizmet verilebileceği kuşkuludur.

Ülkemizde sağlık hizmetlerinin gelişmemesinin nedenlerini kısaca özetlersek, birinci neden hekimlerin halk hizmetin de gerektiği gibi çalışmamaları. ikincisi de, hükümetlerin her zaman aksini savunmalarına rağmen, sağlık hizmetlerine gereken önemi vermeyişleridir.

Ana çocuk sağlığı hizmetleri, il merkezlerinde açılan, toplumsal etkisi sınırlı merkezde, anaların kucaklarında çocuklarıyla hastane kapılarında, doktor muayenehanelerinde bekleşmeleri ile çözümlenemez.

Ülkemizde 1961'den bu yana tüm hükümetlerce kabul edilmiş ve kalkınma planlarında yer almış sağlık hizmetlerinin sosyalleştirilmesi yasası işletilmelidir. Sağlık ocakları ve sağlık evlerinin personel kadrolarını doldurarak, tüm sağlık personeline ülke gereksinimlerine yönelik eğitim verilerek, bu hizmet, ülke düzeyinde işler hale getirilmeli, en uç noktaya koruyucu ve tedavi edici sağlık hizmetleri götürülmelidir.

20. Yüzyılda, çağdaş tıbbın girdiği ülkemizde, eldeki bu olanaklarla en uzak bir dağ köyünde bile bir çocuğun zatürreden ölmesi acıdır. Ve bugün, en az 50 bin çocuk her yıl, böylesine basit bir hastalıktan ölmektedir.

Kaynaklar:

1- 4. Bilim Kongresi 5-8 Kasım 1973 Ankara. Halk Sağlığında 50 yıl.

2- SSYB 1977 Mali yılı bütçe raporu.

3- Türkiye'de Hastalıklarla Savaşta Öncelikleri Saptanması Dr. Nusret H. Fişek, Toplum ve Hekim Dergisi, Ocak 1978

Sağlık İdaresi Ders Notları, Dr. Nusret H. Fişek.

ÖZÜR

Yazarımız Lütfü Oflaz, rahatsızlığı nedeniyle bugünkü yazısını yazamamıştır.

Okurlarımızdan özür dileriz.

Monoblock Burgu Satın Alınacaktır

Teklifler, İstiklal Caddesi, Odakule İş Merkezi 12.ci katındaki Teklif Kutusuna atılacaktır.

Son Teklif Tarihi 23.10.1979 Günü Saat 14.00'e kadardır. Şartnamesi Satınalma Servisinden Temin edilebilir.

Kurumumuz 2490 Sayılı Kanuna tabi değildir. Dosya No: 11—GLKT/795087

TÜRKİYE
KÖMÜR İŞLETMELERİ KURUMU
İSTANBUL SATINALMA MÜDÜRLÜĞÜ

(Basın: 22520—1093)

AYDINLIK YAYINLARI

yeni çıktı!..

Genel Dağıtım: TÜR-DA
Hamam Sokak, No 4
Cağaloğlu - İstanbul
Tel: 27 25 22

HALKIN SESİ

GAZETEMİZİN SAHİBİ 45 MİLYON HALKTIR

Karagüney Köyü Muhtarı
Cafer Doğan:

Esas mesele keçilerin kesilmesi değil muhtarlığın kaybedilmesidir

Karagüney köyünün keçileri kesilsin mi, kesilmesin mi?

Aydınlık meclisi

Tunceli'nin Pertek ilçesine bağlı Karagüney köyünde anlaşmazlığa yol açan bir buçuk yıldır mahkemede davası görülen köydeki keçilerin beslenip beslenmemesi ile ilgili olarak köylülerin görüşlerini yayınlamıştık. Bu gün de köy Muhtarı Cafer Doğan'ın görüşlerine yer veriyoruz.

Karagüney köylüleri siz okurlarımızın fikirlerini alarak meselelerini çözmeye çalışacaklar.

Mektuplarınızı bekliyoruz.

Ben muhtar olduktan sonra köylüler kara keçilerin beslenmemesini istediler. Benim kendi keçilerim de yoktu. Eğer çoğunluk kesilmesini istiyorsa biz de karar aldırtır ve uygularız dedim. Keçilerin beslenmesine şundan karşı çıktık. Çok zararlı bir hayvan. Bağ, bahçe ve meşeye zararı çok. Yeni yetişen fidanları yemekte, çeperleri yarıp bahçelere girmekte ve ormanın büyümesini önlemektedir. Sütünden yararlanıyoruz fakat getirdiği zarar daha çok. Ayrıca bizden önce komşu köylerden iki büyük köy, iki de mezramız bu uygulamaya gittiler ve arazilerini de bize yasakladılar. Biz orada kaldık.

Bu keçilerin beslenmesini istemeyenler ve İhtiyar Heyeti bu kararı 1 eylül 1978 tarihinde aldık. 1 Mart 1979 yılına kadar süre tanıdık. Bu zamana kadar keçiler satılarak yok edilecekti. Bizim bu karara köyde altı ev uymadı. Süre dolduğu halde keçilerini satmadılar. Biz çoğunluğun imzasını aldık ve imza verenler de satmadılar. İmza verenlerden iki aile daha satmadı.

Bu karara uymayanlar olduğundan köyümüzde huzursuzluk başladı. Biz meseleyi iyi yoldan halletmeye çalıştık. Gerekli yerlere başvurduk. Kanuni olarak sonuç almak istedik.

Keçilerin beslenmesinden yana olanlar keçilerin verdiği zararı biliyorlar fakat muhtarlığı kaybettiklerinden ve benim de herhangi bir iş yapmamamı istediklerinden karşı çıkıyorlar. Esas mesele keçilerin kesilmesi değil, muhtarlığın kaybedilmesidir. Bunlar diğer işlere de katılmıyorlar. Toplantılara gelmiyorlar, elektrik çalışmalarına katılmıyorlar.

Bu sorunu çözemedik. Yasak mıntıka ilan ettik, uymadılar. Ceza kestik. Bü yüzden mahkemeye başvurdular. Cinayetlerde mahkemelere gidilir. Cinayetler büyük davalardır. Bunlar ise keçi meselesini hukukçulara başvurup avukatlar tutarak mahkemede dava açtılar üzerimize. Bu meseleyi nasıl çözeceğimizi biz de bilmiyoruz. Şaşırdık. Mahkeme işleri hepinizin zararına. Bu konuda en iyi bir şekilde bize yol göstermenizi ve yardımcı olmanızı rica ederiz. Okurların bu meselede fikir ve düşüncelerini açıklamalarını istiyoruz.

Kaymakamlığa ve valiliğe başvurduk. Kararımızın iyi ve doğru olduğunu söylediler. Kanunda kesme yetkimiz yok. Bu uygulama köy muhtarlığının yetkisindedir dediler.

Biz de zorla kesmeye başından beri çalışmadık. Şimdi herhangi bir şey dediğimiz de yoktur. Mahkemenin ne yapacağını bekliyoruz.

YARIN
KARAGÜNEY KÖYÜ İLKOKULU
MÜDÜRÜ ERDAL ÇEŞME'NİN
GÖRÜŞÜNÜ YAYINLIYORUZ

BİZ DE AİLE GEÇİNDİRİYORUZ

Gıda Tarım ve Hayvancılık Bakanlığının dikkatine

Müteahhitlerin kum çekmesi yüzünden topraklarımız çoraklaşıyor

Bugüne kadar yaptığımız sayısız başvurulardan, zaman zaman olumlu sonuçlar alınmış, ancak çıkar çevrelerinin ve özellikle kum taşıma işinden haksız kazanç sağlayan kişilerin yersiz ve haksız çeşitli baskıları nedeniyle Samandağı kıyı şeridindeki kum taşıma işine devam etmişler ve etmektedirler.

Aşağıda adları, imzaları bulunan kişiler, kıyı şeridine arazisi yakın olan ve kum çekilmesi nedeniyle denizin baskınına uğrayan toprağa bağlı, başka hiç bir yan geliri olmayan çiftçileriz.

Nasıl ki kum çeken müteahhitler, aile bireylerini geçindirdiklerini iddia etmekte ise biz de aile geçindirmekteyiz. Deniz kıyısındaki kumun çekilmesi ile deniz gün geçtikçe karaya doğru ilerlemekte, fırtınalı havalarda hasıl olan deniz kabarması sebebiyle arazimizi deniz basmakta, arazimiz denizin tuzlu suyundan giderek çoraklaşmaktadır. Bunlar bir yana bugüne kadar, denizin basması sonucunda ekili ekinlerimiz birkaç kez telef olmuştur.

Diğer taraftan, yüzbin kişinin tatil yapabileceği bu doğal plajlar, birkaç kum tüccarının çıkarı için de heba edilmektedir.

Yukarıda kısaca sunduğumuz nedenlerle:

1 — Arazilerimizin bulunduğu yerlere yakın yörede kum çekilmesinin önlenmesini,

2 — Kum çeken tüccarların, başka yerlerde "kum ocakları" açmaya zorlanmaları,

3 — Devletimize ve yasalara son derece saygılı olan bizlerin, bizlere ve ailelerimiz bireylerine hayat veren arazilerimizin gözlerimizin önünde çoraklaşmasına izin veremeyeceğimizi, yasal yollardan tüm olanaklarımızı kullanacağımızı bu çabalarımızda, Hatay Topraksu Müdürlüğünün 19 Ocak 1979 tarih ve 1.144.79/0071 sayı ile Ziraat Mühendisliğinin 12 Ocak 1979 tarih 19/N sayılı yazı-raporlarının ışığı altında yardımcı olacağınıza olan sınırsız inancımızı belirtir, sorunun, talebimiz doğrultusunda çözümlenmesini saygıyla istirham ederiz.

Arif Kuzu, Sait Oruç, Ali Doğru, Yahya Akçay, Kerim Buğday, Nurettin Emir, Sabit Kaptan, Mehmet Demir, Diyap Amuk, Yusuf Çelik, Mesut Oruç, Süleyman Korumaz, Yahya Buğday, Sabit Buğday, Reşat Aslan, Maruf Cilli, Abdullah Oruç, Sait Doğru, Yusuf Doğru, Hasan Emir, Vahit Kurtdere, Sabit Kaptan, Mehmet Aslan, Ali Demir, Abdurrahman Demir, Ali Gümüş, Asaf Emir, Hasip Emir, Necim Buğday, Mehmet Sağlam, Ali Oruç, Sait Deniz, Kerim Kuzu, Yusuf Emir, İsmail Emir, Saadettin Emir, Nayıf Emir, Malik Kaptan, Fevzi Şat, Salih Zubari, Süleyman Akça, İbrahim Beyaztunç, Süleyman Çiftçi, Selim Çiftçi, Sait Deniz, Şefik Emir, Mehmet Emir, Yahya Emir, Meşhur Emir, Ganim Oruç, Suphi Kılınç, Mehmet Kılınç, Ahmet Meyve, Sabit Kaptan Habip Yorgun, Bedi Deniz, Kerim Buğday, Süleyman Demir, Ali Demir, Abdo Amuk, Ali Kuzu, Vahit Sönmez, Vahit Deniz, Nurettin Kılınç, Süleyman Sedef, Seyfi Emir

İLAN

Azot Sanayii T.A.Ş. Genel Müdürlüğünden Amonyak Satın Alınacaktır

1— Samsun Tesislerimizin gereksinimi ile Gübre üreticileri olan Ege Gübre Sanayii A.Ş. Foça/İzmir Tesisleri, Bandırma Gübre Fabrikaları (Bağfaş) ve Akdeniz Gübre Sanayii A.Ş. Mersin Tesisleri gereksinimi için bedelleri muhtemelen Kasım ayında yürürlüğe girecek Dünya Bankası Kredisinden karşılanmak üzere FOB veya C+F esasına göre % 10 Alıcı opsiyonunda 122.000 m. ton Amonyak satınalınacaktır.

2— Kapalı teklif mektupları engeç 12 Kasım 1979 günü saat 17.30'a kadar Genel Müdürlüğümüzde bulunacak şekilde postalanmış veya elden tevdi edilmiş olacaktır. Postada vaki gecikmeler ve zamanında verilmeyen teklif mektupları nazarı itibara alınmıyacaktır.

3— İstekliler bu işe ait şartnameyi İzmir Caddesi No: 35 Kızılay/Ankara adresindeki Genel Müdürlük Ticaret Dairesi Başkanlığından, Rıhtım Caddesi Çıracı Sokak R. Han No: 26-30 Kat: 2 Karaköy/İstanbul adresindeki İstanbul Satınalma Müdürlüğümüzden ve Akdeniz Gübre Sanayii A.Ş. Genel Müdürlüğü Mersin, Bandırma Gübre Fabrikaları (Bağfaş) Bandırma, Ege Gübre Sanayii A.Ş. İzmir adreslerinden ücretsiz olarak temin edebilirler.

4— Şirketimiz 2490 sayılı kanuna tabi olmadığından, ihaleyi yapıp yapmamakta, dilediğine vermekte veya siparişi bölmekte tamamen serbesttir.

(Basın. 22607-1095)

BULMACA

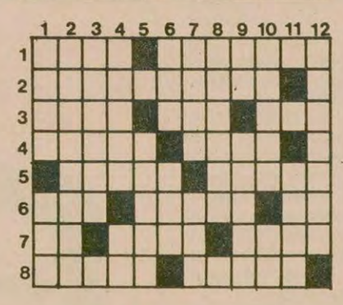

SOLDAN SAĞA: 1) Başarılı bir işe verilen armağan, mükafat-Bir haberleşme aracı. 2) Avukat sayısı beşten az olan yerlerde avukat yetkisini taşıyan meslek adamı. 3) Onaylama belirten bir sözcük-Tersi birinci çoğul şahıs-Tersi budala, saf. 4) Eğiklik, eğitim-Kitap getirmemiş olan peygamber. 5) Bir kimyasal sıvı-Bir erkek adı. 6) Eğik karşıtı-Tersi bir sayı-Bir harfin okunuşu. 7) Tersi Yugoslavya'nın uluslararası trafik işareti-Ünlem, haykırma-Tersi bir salata bitkisi. 8) Kir lekesi olmayan-Dağ veya tepenin herhangi bir yanı.

YUKARIDAN AŞAĞI: 1) Vücutta meydana gelen ve çoğu zaman bir hastalık belirtisi olan su toplamış şişkinliklere denir-Bir meyva. 2) Çağrı kağıdı, duyuru. 3) Güvercini andıran bir av kuşu. 4) Eski ve köklü bir Akdeniz uygarlığı-Kimyada Nikelin simgesi. 5) Lezzetli. 6) Çabuk-Tersi bir emir. 7) Tarladaki tahıl-Tersi Tibet öküzü. 8) Futbolda bir mevki. 9) Bir organımız-Yurdumuzun her yerinde yetişen gülgillerden bir ağaç. 10) Koşuya dayanan sporlarda yarışın bitiş çizgisi-Eski Mısır'da bir tanrı. 11) Tersi bir ağırlık ölçüsü birimi. 12) Bitkiler (eski dil)

DÜNKÜ BULMACANIN ÇÖZÜMÜ

	1	2	3	4	5	6	7	8	9	10	11	12
1	M	Ü	D	E	R	İ	S	■	M	A	T	■
2	E	R	E	N	■	U	S	A	R	E	■	E
3	T	Ü	F	E	K	L	İ	K	■	N	A	R
4	E	N	İ	S	■	E	L	A	■	D	■	T
5	L	■	L	■	A	T	İ	■	P	İ	R	E
6	İ	L	E	N	Ç	■	K	A	■	R	O	M
7	K	İ	■	İ	M	A	■	A	M	E	L	İ
8	■	K	A	L	A	B	A	L	İ	K	■	Z

Kipriyanu Castro'yu Kıbrıs'a davet etti

Kipriyanu, Fidel Castro'yu davet ederek ve Moskova'ya giderek, Doğu Bloku ile ilişkileri artırma yoluna giriyor.

- Kipriyanu'nun önümüzdeki yıl da Moskova'ya gideceği bildirildi
- Kıbrıs Rum yönetimi, Türk tarafının "iki bölgeli federal devlet" önerisini reddettiğini açıkladı

LEFKOŞE (AA)
Kıbrıs Rum yönetimi lideri Kipriyanu, Yunanistan Başbakanı Karamanlis ile Küba Devlet Başkanı Castro'yu Kıbrıs'a davet ettiğini açıkladı.

Kipriyanu, Atina'da yayınlanan "Elefthropia" gazetesine verdiği demeçte, Kıbrıs sorununa bir çözümün "iki süper devletin işbirliğiyle kolayca bulunabileceğini" iddia etti.

Öte yandan Kipriyanu, Kıbrıs Türk toplumu lideri Rauf Denktaş'ı "komplocu" olarak niteledi ve Denktaş'ın, kendisi ile Ecevit arasındaki görüşmeyi engellediğin de öne sürdü.

KIBRIS RUM YÖNETİMİ "İKİ BÖLGELİ" FEDERAL DEVLETİ KABUL ETMEDİĞİNİ AÇIKLADI

Kıbrıs Rum yönetimi, toplumlararası görüşmelerin yeniden başlaması için Türk tarafının başlıca koşul olarak öne sürdüğü "iki bölgeli" (bi-zonal) federal çözüm ilkesini kabul etmediğini Birleşmiş Milletlere duyurdu.

Rum yönetimi, toplumlararası görüşmelere "19 Mayıs Denktaş-Kipriyanu Anlaşması"na göre Maraş konusuna öncelik verilerek başlanmasını istemektedir lerle de görüşecektir.

KİPRİYANU MOSKOVA'YA GİDECEK

"Kipros" adındaki Rum gazetesinin haberine göre ise, Kıbrıs Rum toplumu lideri Kipriyanu, 1980 yılı mart ayında Moskova'ya resmi bir ziyaret yapacaktır.

Kipriyanu'nun uzun bir süreden beri Moskova'ya gitmek istediği, ancak Moskova'nın resmi bir davetten şimdiye kadar kaçındığı belirtiliyor. Aynı gazetenin haberine göre, Kipriyanu, Moskova'ya giderken Atina'ya uğrayarak Yunanlı lider-

ABD Dış İlişkiler Komisyonu, SALT-2'de değişiklik yapmak istiyor

WASHİNGTON(AA)
ABD Dış İlişkiler Komisyonunun SALT-2'nin bazı maddeleri üzerinde değişiklikler yapmak istediği bildirildi.

Komisyon, yedi gün sürecek toplantısında, anlaşmayı baştan sona inceleyerek yapacağı değişiklikleri saptayacak.

Anlaşmanın birinci maddesi, ABD'nin 1981 yılı sonuna dek füze yapımına geçici bir süre ara vermesini öngörüyor. Bu madde Senato onayı olmadan değiştirilemiyor.

ABD'nin Moskova Büyükelçisi görevinden ayrıldı

- SALT-2'ye karşı olan büyükelçi, 'Yerime gelecek olan Sovyet tehditlerine karşı koyabilmeli' dedi
- Moskova Büyükelçiliğine IBM Şirketi Başkanı atandı

MOSKOVA (THA)
SALT-2 Anlaşmasına karşı olan ve bu nedenle Beyaz Sarayla arası açılan ABD'nin Moskova Büyükelçisi Malcolm Toon, görevinden ayrılarak ülkesine dönüyor.

Toon SALT-2'ye Moskova'nın ne ölçüde uyduğunu denetleme konusunda ABD'de kuşku açan konuşmalarıyla Beyaz Saray'ın "gözünden düşmüştü."

SALT-2'ye karşı imalı konuşmalarıyla Başkan Carter'i "sinirlendiren" Malcolm Toon, kendi yerine atanan IBM Şirketi Başkanı ile ilgili de olumsuz görüşler ileri sürdü. Toon Moskova'ya kendisi gibi meslekten bir diplomatın atanması gerektiği ve bu kişinin, Sovyet-Amerikan ilişkilerini iyi bilmesi gerektiğini belirtti. Toon, önümüzdeki hassas dönemde muhtemel Sovyet tehditlerine karşı koyabilecek birinin Moskova'ya büyükelçi olarak atanması gerektiğini sözlerine ekledi.

Vietnam işgal birliklerinin Kamboçya'daki saldırısı sürüyor

BANGKOK
Kamboçya'daki Vietnam işgal birlikleri, ağır top ve tank desteğinde, ülkenin kuzeybatısındaki bölgelerde denetimi elinde bulunduran Demokratik Kamboçya kuvvetlerine karşı başlattığı saldırıyı sürdürüyor.

Tayland silahlı kuvvetlerinden yüksek rütbeli bir yetkili, Pnom Malai kenti yakınlarında çarpışmaların amansız bir şekilde cereyan ettiğini belirtti.

Gözlemciler, sözkonusu bölgede gerilla birlikleri şeklinde örgütlenen ve hafif silahlarla donatılmış yaklaşık 5 bin kişilik Demokratik Kamboçya kuvvetinin, ağır silahlarla donatılmış 5 Vietnam taburuna karşı direndiğini belirtiyorlar.

Bu arada çarpışma nedeniyle son günlerde Tayland'a geçen Kamboçyalı göçmen sayısının 30 bine ulaştığı gelen haberler arasında.

Ispanya'da onbinlerce kişi işsizliği protesto etti

MADRİD
İspanya'da İşçi Kentleri Birliğinin çağrısı üzerine, önceki gün Madrid'de toplanan onbinlerce kişi, yağmur altında yaptıkları toplantıda işsizliği ve hayat pahalılığını protesto etti.

İspanya'nın ikinci büyük sendikası olan Genel İşçi Konfederasyonu bu toplantıyı desteklemedi.

Hükümeti, ekonomik bunalımın yükünü işçilerin sırtına vurmakla suçlayan komisyon yöneticilerinden Marcelino Camacho, "İşsizlik ve derinleşen ekonomik bunalım ülkenin ana sosyal sorunu oldu" dedi. Toplantıda Başbakan Adolfo Suarez'e 300 bin yeni iş imkanı yaratması ve emeklilik yaşını 65'e indirmesini isteyen bir dilekçenin verilmesi kararlaştırıldı.

36 milyon nüfuslu ülkenin işgücünü meydana getiren 11 milyondan yüzde 8'i işsiz bulunuyor.

Fizik Nobel Ödülünü ABD'li ve Pakistanlı bilim adamları kazandı

STOCKHOLM(AA)
1979 Fizik Nobel Ödülü, iki Amerikalı ve bir Pakistanlı bilim adamı arasında paylaşıldı.

Fizik Nobel Ödülünü kazanan Amerikalı Profesör Sheldon Glashov ve Profesör Steven Weinberg, bu yıl Nobel Ödülü kazanan ikinci ve üçüncü bilim adamlarıdır.

Abdüs Selam ise Nobel Ödülü kazanan ilk Pakistanlı bilim adamıdır.

KAYIP— Nüfus Hüviyet cüzdanımı kaybettim. Hükümsüzdür.
Anmet ŞAŞMAZ

İran Dışişleri Bakan Yardımcısı Tehrani: İran'ın dış politikasını Aydınlık'a anlattı:

"DOĞU DA, BATI DA YOKSUL ÜLKELERE İHANET ETTİ"

"Iran, Türkiye ile ekonomik ilişkilerini pekiştirmek istiyor

İLHAN SÜRMELİ

Tahran'da görüştüğümüz İran Dışişleri Bakan Yardımcısı Dr. Ali Sadiki Tehrani, "Türkiye ile siyasi, kültürel ve özellikle de iktisadi ilişkiler kurmak istediklerini" söyledi. Tehrani ayrıca Afganistan ve Irak'la ilişkileri konusunda da açıklama yaptı. Bloksuz ülkelerin Havana Toplantısında "Batı ve Doğu'ya bağlanmaya karşı çıktıklarını" söyleyen Tehrani, "Batı'nın da Doğunun da fakir ülkelere ihanet ettiklerini" belirtti.

İran'ın Kürt bölgesindeki olayları da değerlendiren Tehrani, olaylara Sovyetlerin karıştığına dair ellerinde bir belge olmadığını, ancak Sovyetlerden ülkelerinin içişlerine karışmamasını istediklerini söyledi. Tehrani, İran'la Sovyetler arasında yapılması düşünülen petrol boru hattı konusunda da tartışmaların sürdüğünü açıkladı. Tehrani'ye ilk sorumuz Türkiye ile ilişkiler konusunda oldu.

SORU: Hükümetiniz Türkiye ile olan ilişkileri nasıl değerlendiriyor. İran ve Türkiye arasında ilişkilerin geliştirilmesi için hükümetinizin herhangi bir girişimi oldu mu?

TEHRANİ: Biz Türkiye ile komşu iki kardeş ülkeyiz. İki Müslüman ülkeyiz. Gelişmekte olan iki ülkeyiz. Düşmanlarımız da ortaktır. Çok fazla ortak yönümüz var. Bu yüzden aramızda çok yakın siyasi, iktisadi ve kültürel ilişkiler olmalıdır.

Devrik Şah döneminde de İran ile Türkiye arasında ilişkiler vardı. Ancak CENTO çerçevesinde kurulan bu ilişkiler bizi süper güçlere bağlayan ilişkilerdi.

Biz bundan sonra, Türkiye ile karşılıklı iktisadi, siyasi ve kültürel menfaatler doğrultusunda ilişki içerisinde olmak istiyoruz. Özellikle de iktisadi ilişkilerin geliştirilmesi üzerinde duruyoruz.

Müslümanlık bizim başarıya ulaşmamızı sağlayan büyük bir etken oldu. İki ülkenin de büyük çoğunluğu Müslümandır. Aramızdaki bu ortak temel, iki ülke arasında kardeşlik ve samimiyeti geliştirmek için de büyük bir etken olabilir. Biz bu etkenin aramızdaki iktisadi ilişkileri geliştireceğine ve siyasi ilişkileri sağlamlaştıracağına inanıyoruz.

Biz Bakanlık olarak işin genel ideolojik ve siyasi yönünü bu şekilde tespit ediyoruz. Ancak atılması gereken adımlar, özel girişimler sonunda belirlenebilir.

BATI DA DOĞU DA KENDİ MENFAATİNİ DÜŞÜNÜYOR"

SORU: Sanıyorum, Şah devrildikten sonra İran'ın katıldığı ilk uluslararası toplantı Havana'da toplanan Bloksuzlar Toplantısı oldu. Bu toplantıda Bloksuzluk Hareketi üzerinde oldukça yoğun tartışmalar yapıldı. Hükümetinizin bu toplantıdaki tutumunu açıklar mısınız?

TEHRANİ: Biz Havana'da ülkelerin birliğini savunduk. Batıya ve Doğuya bağlanmaya karşı çıktık. Zaten İslam Devriminin ilkesi de budur. Bu yüzden Batı ve Doğu ile bağlantısı olmayan ülkelerin safında yer aldık.

Bizim geçen tecrübemiz, Batıya güvenerek yapılan işlerde ihanete uğradığımızı gösterdi.

Bazı fakir ülkeler Batıdan kopup Doğuya sığındılar. Bu deneyde de Doğunun bunlara ihanet ettiğini gördük.

Doğu ve Batı sadece kendi menfaatlerini düşünürler. Biz bunun için halkımıza döndük ve zafere ulaştık.

SORU: Biraz önce Doğu'nun da fakir ülkelere ihanet ettiğini söylediniz. Ancak basında İran petrolünün Rusya üzerinden Ege ve Akdeniz yoluyla taşınacağına dair haberler çıktı. Bu uygulama petrolünüz üzerinde Rusya'nın bir kontrolünü de doğurmayacak mı?

TEHRANİ: Böyle bir proje üzerinde çalışmalarımız var. Bu yolu kullanabiliriz. Tabii bu Rusya ile İran arasındaki karşılıklı saygı temelinde olacaktır.

Bu konuda tartışmalar halen sürüyor. Hem siyasi olarak hem de ekonomik olarak sorunu inceliyoruz.

Böyle bir uygulamanın bağımsızlığımıza bir zararı dokunacağını sanmıyorum.

"RUSYA VE AFGANİSTAN TEK BİR BELGE GÖSTEREMEZ"

SORU: Sovyetler Birliği, İran'a ve hükümetinize sık sık çatıyor. Özellikle Afganistan konusunda... Afganistan'daki gelişmelerden İran'ı sorumlu tutuyorlar.

TEHRANİ: Evet... Fakat ne Afganistan ve ne de Rusya, şimdiye kadar adı geçen ülkenin içişlerine karıştığımızı gösterecek bir belge veya dayanak bulamadılar. Bu yüzden onların iddiaları yersizdir. Mantiki değildir.

İslam hareketinin İran'da yükselip başarıya ulaşması, başka ülkelerdeki Müslümanları da etkiledi. Fakat bundan biz sorumlu tutulamayız.

Afganistan temsilcileri, Colombia ve Havana'da bu tezlerini açıkladılar. Colombia'da Afgan temsilcisi "Kum kentinde oturan bir imam verdiği demeçlerle Müslümanların devrimci hükümetimize karşı ayaklanmalarını sağladı" dedi. Biz bunları Colombia ve Havana'da, teşhir ettik. "Afgan hükümeti nasıl bir hükümettir ki İran'daki bir imam demeç veriyor, halk da Afgan hükümetine karşı ayaklanıyor. Sorumluluğu kendilerinde arasınlar. Ayrıca İran hükümeti hiç bir kişinin konuşma özgürlüğünü kısıtlayamaz.

"KUZEY KOMŞUMUZUN İÇİŞLERİMİZE KARIŞMAMASINI DİLİYORUZ"

SORU: İran Kürt bölgesinde çıkan olaylar nedeniyle Sovyet basınında hükümetinizi suçlayan ve ordunun halka saldırdığını ileri süren haberler çıktı. Hükümet sözcüsü Dr. Tabatabai'nir de İran Kürdistan Demokrat Partisini Rusya ve siyonistlerin desteklediğini söylediği İran Resmi Pars Ajansı tarafından belirtildi. Sovyetlerin bu konudaki tutumlarını nasıl değerlendiriyorsunuz?

TEHRANİ: Hatırımda kaldığı kadarıyla İmam Homeyni ve Tabatabai Rusya'dan değil ülke içindeki solcular ile siyonistlerden bahsetti.

Biz kuzeydeki komşumuzun içişlerimize müdahale etmemesini diliyoruz. KDP'nin elinde Rus silahlarının bulunması onların içişlerimize karıştığını gösteren bir delil olamaz. Çünkü bu silahlar başka ülkelerde de var. Şimdiye kadar Rusların içişlerimize karıştığını gösteren bir belge bulamadık.

Ancak biz Rusya'dan, bağımsızlığını ne pahasına olursa olsun korumak azminde olan bir milletin içişlerine karışmamasını dileriz.

IRAK'LA İLİŞKİLER

SORU: İran'la ilgili olarak basında yer alan diğer bir konu ise Irak'la lan ilişkileriniz... Bu haberlerde iki ülke arasındaki ilişkilerin gergin olduğu belirtiliyordu. Durum nedir?

TEHRANİ: Devrimimiz başarıya ulaştıktan sonra Irak, ülkesinde benzeri gelişmelerin olmasından tedirgin oldu. Tabii bu tedirginlik sadece Irak'a mahsus değil. Diğer Müslüman ülkeler de İslam hareketine ayak uyduramadıkları için tedirgin oldular

Irak, ülkesindeki İslam hareketinin gelişmesinden bizi sorumlu tutuyor. Çeşitli ülkelerde İslam hareketlerinin gelişip gelişmemesi İran hükümetinin isteğine bağlı değildir. Ancak bugün İslam hareketleri her yerde gelişmektedir. Biz Müslüman ülkelerdeki hükümetlerin, gelişmekte olan İslam hareketlerinin önünde durulamayacağını kavradıklarını umuyoruz.

Biz bu tedirginliklerin doğmasından sonra Irak ile görüştük. İçişlerine karışmadığımızı anlattık. Onlara da ülkemizde karışıklıklar çıkartarak, devrimimizi durduramayacaklarını söyledik.

Bizim çatışmalarla ilgili görüşümüz şudur: Sınırdaki olaylar İran ve Irak'ın aleyhine ve sadece iki süper devletin işine yarayan olaylardır. Emperyalistler, siyonistler ve solcular, İslam hareketinin gelişmesini önlemek için Müslüman ülkeleri birbirine düşürmeye çalışıyorlar. Onlar bu yolla bizleri zayıflatıp yok etmeyi planlıyorlar. Zaten emperyalistler yüz yılı aşkın bir süredir Müslümanlığa saldırıyorlar. Bizi ve kültürümüzü yok etmeye çalışıyorlar. Ancak Müslümanlar teslim olmadılar. Emperyalistlere karşı dişe diş bir direniş yürüttüler.

Biz komşularımıza, aralarımızda olacak çatışmaların emperyalistlere ve siyonistlere hizmet edeceğini müzakereler yoluyla anlatmaya çalıştık. Halen de bu iş için çalışıyoruz. Şunu söylemek istiyorum: Kürdistan'daki olayları, halkla birleşerek, başarılı bir şekilde önlememiz, emperyalistlere Siyonistlere ve solculara bizi yıkacak güçte olmadıklarını bir kez daha gösterdi.

BASRA KÖRFEZİNDEKİ TATBİKAT

SORU: Komşularınızla olan sorunların müzakereler yoluyla çözülmesini istediğinizi söylediniz. Son zamanlarda deniz kuvvetleriniz Basra Körfezinde tatbikatlar yaptı. Harekatın bazı komşu ülkelerle ilgili olduğu söyleniyor.

TEHRANİ: Öncelikle şunu söyleyeyim, bu tür tatbikatlar daha önce de yapılıyordu. Bazı insanlar, yabancı teknisyenleri sınırdışı ettiğimiz zaman orduyu yönetemiyeceğimizi söylüyorlardı. Tıpkı petrolümüzü tek başımıza işleyemeyeceğimizi söyledikleri gibi. Tabii bu tatbikat onlara güzel bir cevap oldu. İran İslam Cumhuriyetinin ordusu dinamikliğini ve hazırlıklığını herkese gösterdi.

Tatbikatımızın herhangi bir ülke ile ilişkisi yoktur. Eskiden Şah döneminde, bu manevralar emperyalizmin jandarmalığı için yapılıyordu. Bu manevra eski amaçlardan tamamen farklı bir amaç taşımaktadır. Biz, hiç bir yabancı güce dayanmadan bağımsızlığımızı koruyabileceğimizi göstermek istiyoruz.

Tehrani'ye son olarak "İran'daki hükümet değişikliklerinin nedenini sorduk. Bu konuda şunları söyledi.

TEHRANİ: İran devrimi bir partinin devrimi değildir. 30 milyon halkın bir devrimidir. Bu yüzden her bakan daha iyisi bulununca değiştirilir.

Değişen bakanlar devrime katkıda bulunmak için gayret ettiler. Ancak Batı, idare sistemimizi yozlaştırmıştı. Bu yozlaşma devrimden sonra da etkisini gösterdi. Halk böyle şeylere karşıdır. İslam ilkelerinin uygulanmasını istiyorlar. İktisadımızı, siyasetimizi Batı teorilerinin belirlenmesi İslam usulüne aykırıdır.

KLERIDES YENIDEN DEMOKRATIK BIRLIK PARTISININ GENEL BAŞKANLIĞINA SEÇILDI

- Denktaş, Klerides'in Güvenlik Konseyince Kıbrıs'a bir heyet gönderilmesi önerisine karşı çıktı

ERDOGAN ÖZBALIKÇI
LEFKOŞE'DEN BİLDİRİYOR

Demokratik Birlik Partisinin (DİSİ) geçtiğimiz cuma günü başlayan Genel Kurultay çalışmaları sona erdi ve Klerides yeniden başkanlığa seçildi.

Kurultay'da bir konuşma yapan Demokratik Birlik Partisi Başkanı Klerides, Rum tarafında güçlü bir hükümet kurulmasını istedi.

Klerides, Kıbrıs sorununu anayasal ve toprak yönünden inceleyecek, ve ilgili tarafların görüşlerini alarak BM Güvenlik Konseyine rapor edecek iki ayrı komisyonun kurulmasını önerdi. DİSİ Başkanı konuşmasında ayrıca, istila ile meydana gelen fiili durumun önlenmesini, Kıbrıs sorununun çıkmazdan kurtarılması için önlemler alınmasını ve Kıbrıs Rum tarafının savunma gücünün artırılmasını istedi.

Demokratik Birlik Partisi Genel Kurultayına Avrupa Hıristiyan Demokrat Partisinden delegeler de katıldılar.

Öte yandan Klerides'in, Güvenlik Konseyinin Kıbrıs'a bir heyet göndermesi önerisi ile ilgili olarak görüşlerini açıklayan Denktaş, "Kıbrıs'a Güvenlik Konseyinin heyet göndermesine bir neden yoktur. Güvenlik Konseyinin burada Genel Sekreter kanalıyla gözü kulağı vardır" dedi.

halkların dünyası

Çiğdem Kömürcüoğlu

"Castro Şov"un perde arkası

Küba Devlet Başkanı Fidel Castro, geçtiğimiz günlerde 19 yıl aradan sonra ilk kez ABD toprağına ayak bastı ve Birleşmiş Milletler Genel Kurulunda iki saati aşan bir konuşma yaptı. Castro'nun yıllar sonra Amerika'ya yaptığı bu ilk seyahat, biraz alınan güvenlik önlemleri biraz basın mensupları ve bizzat Castro tarafından tam bir "şov"a dönüştürüldü. Bugüne kadar ilginç tavırlarıyla dikkati çeken Fidel Castro, bizim televizyonda izlediğimiz kadarıyla, BM Genel Kurulunu katılmaya giden bir devlet adamından çok, çevirdiği filmin galasına gelen "vedet" bir film yıldızı gibiydi. Sonuç olarak Castro'nun ABD'ye yaptığı seyahat, taşıdığı önemin de ötesinde, günlerce kamuoyunu meşgul etti ya da meşgul ettirildi.

Bizim burada esas üstünde durmak istediğimiz, Castro'nun BM Genel Kurulunda yaptığı konuşmadır. Geçtiğimiz ay Havana Zirvesinde bloksuzlar hareketini Sovyetler Birliği'nin peşine takmaya çalışan Castro, BM Genel Kurulunda taktik değiştirdi. Havana'da topladığı tepkiyi azaltmak için bloksuz ülkelerin taleplerine sahip çıktı. Süper devletlerin silah harcamalarını eleştirdi. Silahlanmaya harcanan 300 milyar dolarla ne kadar okul, hastahane, ev yapılacağını ve işyeri açılacağını saydı, döktü.

Öte yandan, Castro Birleşmiş Milletlerde silahlanmaya harcanan 300 milyar doların, hangi büyük devletler tarafından" ne oranda harcandığına hiç değinmedi. Oysa, bugün silahlanma ve askeri maceralar için en fazla harcama yapan, Castro'nun öve öve göklere çıkardığı Sovyetler Birliği'dir. Sovyetler Birliği'nin askeri harcamaları, milli gelirinin yaklaşık yüzde 13-15'ini oluştururken, rakibi ABD'nin harcamaları milli gelirinin yaklaşık yüzde 5'ini oluşturmaktadır. Amerikan "Silahsızlanmayı Denetim Ajansının" geçenlerde yayınlanan raporuna göre, 1977 yılında Amerikan askeri harcamaları 101 milyar dolarken, Sovyet harcamaları 140 milyara çıkmıştır. Diğer batılı ülkelerin askeri harcamaları bu rakkamların çok altındadır. Ama Castro, nedense bu ayrıntılara hiç girmemiştir.

Castro, Genel Kurulda yaptığı konuşmada ayrıca, büyük devletlerin silah yarışının küçükleri de peşinden sürüklediğini, bunun ekonomik bakımdan dünyaya zarar verdiğini, küçük devletlerin çok zor durumda kaldıklarını söyledi. Süper devletlerin silahlara harcanan parayı, insanlığa harcaması gerektiğini ileri sürdü. 95 Bloksuz ülke adına, en büyük gayelerinin dünya barışı olduğunu söyledi.

Herhangi bir bloksuz ülke başkanı söylese alkışlanacak bu sözler, Castro'nun ağzında biraz tuhaf kaçmaktadır.

Önce 300 milyar dolarla kaç ev, okul yapılacağını sayan Castro'nun ordusunun ve Küba ekonomisinin durumuna bir göz atalım.

Bugün 10 milyon nüfusu olan Küba, yaklaşık 200 bin kişilik bir ordu beslemektedir. Bu ordunun dörtte birinden fazlası Afrika'da ve dünyanın çeşitli bölgelerinde maceralar peşinde koşmaktadır. Kübalılar, Angola, Etyopya ve Kamboçya'da Sovyetler'in paralı askerleri olarak görev yapmaktadır. Latin Amerika ülkeleriyle kıyaslarsak, Küba, Brezilya'dan sonra Latin Amerika'nın en büyük ordusuna sahiptir. Gene 70 milyon nüfusu olan Meksika, Küba ordusunun yarısı kadar bir ordu beslemektedir.

Küba Ordusunun bütün silahları, araç gereçleri Sovyetler Birliği tarafından karşılanmaktadır. Küba ordusunun komutası bile Sovyet subay ve danışmanlarının elindedir. Birleşmiş Milletler kürsüsünde büyük devletlerin küçük devletleri silahlanma yarışına sürüklemesinden yakınan Castro, bugüne kadar sık sık Sovyet silahlı kuvvetleriyle yaptığı "işbirliğiyle" övünmüştür. Bugün sayılarının 3 bin olduğu ileri sürülen Rus askerlerinin, hangi amaçla Küba'da bulunduğu, dünya kamuoyunu meşgul eden güncel bir tartışma konusudur.

Küba'nın Sovyetler Birliğine adam başına 700-800 dolar borcu vardır. Küba ekonomisinin durumu ABD'ye bağımlı olduğu günlerden de kötüdür. 1957 yılında şeker ihracaatı Küba ekonomisinin yüzde 80'inini oluştururken bugün bu rakam, azalacağına, yüzde 86'ya yükselmiştir. Küba tahıl, petrol ve pamuk gibi hayati tüketim maddeleri açısından tamamen Sovyetler'e bağımlıdır. Bunu da dünyanın dört bucağında Sovyetler'e paralı askerlik yaparak ödemektedir. Castro, Sovyet ordusunun emir komuta zincirinin dışına çıkabilecek durumda değildir. Bu nedenle bloksuz ülkeler adına dünya barışından ve silahlanma yarışından sözetmek sahtekarlıktan başka nedir?

İsrail, Batı Şeria'da 7 yeni yerleşim merkezi daha kuruyor

KUDÜS/BEYRUT
Menahem Begin hükümeti, işgal altındaki Şeria'nın Batı yakasında 7 yerleşim merkezi daha kurulması konusunda karar aldı.

Başbakanlık sözcüsü, hükümetin siyasetini, güvenlik için gerekli olmadığı hallerde, Araplara ait özel topraklara elkonmayacağı, istimlak edilmeyeceği biçiminde belirlediğini iddia etti.

Bu arada Filistin Demokratık Kurtuluş Cephesi (FDKC) önceki gün yayınladığı bir bildiride, İsrail hükümetinin Batı Şeria'da yeni yerleşim merkezi kurma kararına şiddetle karşı çıkarak, bunun İsrail'in yayılmacı politikasının çok açık bir başka kanıtı olduğunu söyledi.

Öte yandan Mısır Dışişleri Bakanı Butros Gali, halen İsrail işgalindeki Sina çölünü geri aldıkları zaman, İsrail'e alabileceği kadar petrol satacaklarını açıkladı.

Bu paranın, Kahire'nin ayrı bir barış anlaşması imzalaması üzerine kesilen Arap yardımını karşılayacağını söyleyen Gali, açıklamasına şöyle devam etti: "İsrail'e tercihli fiyatla petrol satmak konusunda anlaşmış değiliz, fiyatları uluslararası düzeyde tutacağız. Uluslararası düzey derken Rotterdam Spot pi yasa fiyatlarını kastediyorum. Mısır OPEC üyesi değildir. İsrail şartlarımızı kabul etti. Biz petrolü satabileceğimiz en yüksek fiyatla satacağız."

konuklarımız

DSM'ci aranıyor

A.Şükrü Büyüker

Son günlerde birkaç olaya adı karışan DSM rumuzlu kişilerin hiç bir işe yaramaz, zırt-pırt serseri takımı olduğu anlatılıyor. Buna itiraz etmek mümkün değil gerçi. Ancak "erbabının eline düşsün de gör" derler ya, onun gibi hiç bir işe yaramaz gibi gözüken DSM'cilerin de ne olduğunu "erbabına sorun" siz.Değme babağigidin altından kalkamayacağı işlere nasıl daldığını, 40 yıl uğraşsan başaramayacağın işleri bir solukta nasıl hallettiğini işten anlayanlar takdir ederler. Örnek mi DSM'nin son günlerde İzmir de yaptıklarına bakın yeter.

Kula Mensucat'ta toplusözleşme imzalanacak. Kula patronu işveren sendikasına girmiş, görüşmeler başlayalı 20 gün olmuş. İzmir'deki birçok tekstil sanayii kuruluşu gibi Kula Mensucat'da da bir gelenek vardır. Yeni toplusözleşme imzalanmadan önce işyerinde tensikat yapılır. Binlerce işçinin çalıştığı fabrikanın en az üçte biri işten çıkarılır. İşyerindeki eski işçiler bir punduna getirilip tazminatları da ödenmeden kapı önüne bırakılır. Sözleşme imzalandıktan sonra asgari ücretten yenileri alınır.

Kula patronu bir süredir bunun hazırlığı içindeydi. 1000'e yakın eski işçiyi gözüne kestirmişti, bunları atacaktı. Ama işçilerin her tarafı ayağa kaldırmasından korkuyordu. Sendikayı ayarlasa bile işçiler sendikayı da dinlemez, atılmalara karşı direnirlerdi.

Fabrikadaki işçilerin güzelce sindirilip sesini çıkaramaz hale getirilmesi lazımdı. İşçiyi suçlu duruma düşürüp sesini soluğunu çıkaramaz hale getirmek gerekiyordu.

Bunun için fabrikaya polis çağırıp işçileri toplatsa durup dururken işçileri dövdürüyor diye tepki çekerdi. İşçileri karakola toplayıp dayaktan geçirse o da olmazdı.

Patron bu düşüncelerin içinde kafa patlatırken "hızır" misali DSM imdada yetişti. DSM'ci gençler canla başla çalışmaya başladılar. Fabrikada DSM'ciyim diyen işçi yoktu, üniversiteden öğrenciler getirildi. Fabrikanın duvarından içeri girdiler ve faaliyeti başlattı bu gençler.

Fabrikada "direniş" başlatıldı. Direnişin gerekçesi mi? Olmasa da olur. İslim arkadan gelsin.

Kapılar kapatıldı, içerdeki 1000'e yakın işçi dışarıya çıkarılmadı, dışarıya çıkmak isteyenler tehdit edildi, bırakılmadı.

Fabrikanın önünde polisler panzerler yığıldı ve polis panzerlerle fabrikaya girinceye kadar yüzlerce işçiyi coplayarak dağıtmaya başlayıncaya kadar "direnildi" Sonunda fabrika boşaltıldı. Polis arabalarının alabildiği kadar işçi toplandı. Karakollara dağıtıldı. 300'e yakın işçi karakollarda sabahladı.

Yapılan direnişten sonra ellerine ne geçeceğini, ne gibi haklar kazanacaklarını daha anlayamadan, "zorla" direnişe sokulan işçiler, ertesi gün içinde polislerin dolaştığı fabrikalarına gittiler.

Artık senaryo tamamlanmıştı. Kula patronunun keyfine diyecek yoktu. DSM'ci babayiğitler işlerin en önemli kısmını hallettiler. Artık patrona "fabrikasını yakmaya kalktıkları için 17. maddeden tazminatları da ödenmeden işten atılacak" işçiler listesini hazırlamak için bir fırsat doğuyordu.

Tekstil işkolunda toplusözleşme döneminin başladığı şu günlerde İzmir'deki Pamuk Mensucat, Paksanayi gibi birçok fabrikanın patronu Kula patronuna gıpta ediyor. Aynı dertten muzdarip bu patronlar yakında gazetelere şöyle bir ilan verirlerse hiç şaşmamak gerek:

"DSM'ci Aranıyor". Fabrikamda işçileri örgütleyecek, hemen bir direniş koyarak polisle işçiyi karşı karşıya getirecek, direnişe karşı çıkanları "devrimci şiddetle" zamanında sindirecek her türlü şart altında sonuna kadar direnecek babayiğit DSM'ci öğrenciler aranıyor."

Gripin işçileri, Petkim-İş yöneticilerini fabrikadan kovdu

● İşçiler, temsilci seçimi için DİSK' ten gözlemci istediler

İSTANBUL (ÖZEL)

Mecidiyeköy'de kurulu Gripin Fabrikasında geçen hafta içinde yapılan temsilcilik seçimleri sırasında fabrikaya gelen Petkim-İş yöneticileri, işçiler tarafından dışarı atıldılar.

Gripinde, temsilcilik seçimlerinin yenilenmesi sırasında, Gripin işçileri adına üç temsilci, DİSK'e başvurarak, yenilenecek temsilcilik seçimlerinde bulunmak üzere bir gözlemci istedi. İşçiler, Sahte TKP'li Petkim-İş yöneticilerine güvenmediklerinden bu yola başvurduklarını belirttiler.

DİSK gözlemcisinin fabrikaya gelmesinden sonra Petkim-İş yöneticilerinden, toplusözleşme Daire Başkanı Eşref Okumuş, Örgütlenme Daire Başkanı Niyazi Kızılay ve 2 nolu Şube Başkanı Yaşar Çakın da işyerine geldiler.

İşçiler, yapılan toplusozleşmeyi ve toplusözleşme zam farklarının sendika tarafından kesilmesini eleştirdiler. Bu arada nasıl oy verileceğini açıklayan Niyazi Kızılay'ın, işçilerin sorusu üzerine sınırlenerek, "okuma-yazma bilmeyenler de oy vermesinler" demesi havayı daha da gerginleştirdi. Daha sonra işçiler, sendikacıların fabrikayı terketmelerini istediler. Sendikacılar, tartışmak isteyince, bu kez tartaklanarak fabrikadan atıldılar.

Temsilcilik seçimlerini, yönetime muhalefet eden adaylar kazandılar.

İş Mahkemesinin kararı bekleniyor

Adana tekstil fabrikalarında yetkili sendikalar 18 Ekimde belirlenecek

● Mensa işçileri yetkinin uzaması uzerine direnişe geçtiler

● TEKSİF, Aydın Tekstil' de Tekstil' in temsilci seçimi yapmasına karşı çıktı

İŞÇİ SERVİSİ

Adana Tekstil Fabrikalarında yetkili sendikanın belirlenmesi için daha önce yapılan irade beyanları ve yetkilere tarafların itirazlarının,İş Mahkemesi tarafından 18 Ekimde karara bağlanması bekleniyor.

Yapılan itirazları inceleyen bilirkişi heyetinden İş Bankası Hukuk Müşaviri Yahşin Özer'in istifası üzerine,9 Ekimde verilmesi gereken rapor 18 Ekim tarihine ertelendi.

18 Ekimde yapılan incelemelerden sonra aralarında Bossa, Teksa, Mensa, Aktaş, Akdeniz fabrikalarının da bulunduğu birçok işyerinde yetkili sendika belirlenecek.

Bilindiği gibi, bundan bir süre önce Paktaş ve Akdeniz fabrikalarında yapılan irade beyanı sonucunda yetki Tekstil Sendikasına, Bossa, Teksa, Mensa fabrikalarında imza üzerinden TEKSİF'e verilmiş,bu sonuca her iki sendika da itiraz etmişti.

9 Ekim günü yetkili sendikanın belirlenememesi üzerine ,Teksa Fabrikasında işçiler üretimi bir süre yavaşlattılar. Bunun üzerine fabrika müdüriyeti şu bildiriyi dağıttı:

"Topluca yapılan bu üretimi durdurma eylemi yasalara aykırı bir davranış olduğundan keyfiyetin ilgili resmi mercilere bildirilmesi gerekmektedir... Yasal muameleler yapma mecburiyetinde bırakılmayacak bir sonuca ulaşılması amacıyla, işyerimizde 10 Ekim 1979 günü saat 15.00'ten itibaren bir gün süre ile 11 Ekim 1979 günü, saat 15.00'e kadar ücretli tatil uygulamasına karar verilmiştir."

Fabrikada üretimin 11 Ekim saat 15.00'te yeniden başladığı bildiriliyor.

AYDIN TEKSTİL

Öte yandan , Aydın Tekstil Fabrikasında önceki gün Tekstil Sendikası tarafından yapılan temsilcilik seçimi, TEKSİF Aydın Şubesi tarafından protesto edildi. Yapılan açıklamada, fabrikada TEKSİF yetkili olduğu halde, Tekstil Sendikasının seçim yapmasına izin veren fabrika yönetimi partizanlıkla suçlandı.

TEKSİF Aydın Şubesi Yönetim Kurulu bildirisinde, TEKSİF'in işkolu seviyesinde yetkili olmasına rağmen,fabrikada DİSK'i yetkili kılmak isteyen yöneticiler ile Tekstil'in işbirliği yaptığı seçimin kanunsuz olduğu belirtiliyor.

"Cereyan kesilir paramız verilmez. Hammadde gelmez yevmiyemiz kesilir. Patronun kafası kızar küfreder, üstümüze basıp geçmek ister" diyen Eldivenli Dantel işçileri, "Kanunsuz lokavt uygulayan patron sendikalaşmamızı engelleyemez" diyorlar.

Eldivenli Dantel'de kanunsuz lokavt

● Yeni Tekstil Sendikası iş yerinde örgütlenince, patron küfredip kaçtı gitti!..

ISTANBUL (ÖZEL)

Sefaköy'de kurulu Eldivenli Dantel işyerinde çalışan 10 işçinin sendikalaşması üzerine, patron işyerini kapatarak ortadan kayboldu.

Asgari ücretle ve hiç bir sosyal hak alamadan çalışan işçiler 24 Eylülde Bağımsız Yeni TEKSTİL Sendikasına üye oldular. Bunu öğrenen patron geçen perşembe günü işçileri toplayarak, "sendikalı olanlar bir yana, olmayanlar diğer yana geçsin" dedi. Bunun üzerine bir kadın işçi "Hepimiz sendikalıyız" diye cevap verdi. Patron da "Sendikayı buraya getirdinizse .... yiyin" diyerek işyerini kapatıp gitti.

İşyerinin kapısı önünde bekleyen işçiler o gün bugündür patronu göremediler.

Sendika yetkilileri ise patronun "Ben haraç yerim, sendikaya haraç yedirmem. Sizi tanımıyorum. El mi yaman,bey mi görelim." dediğini belirtiyorlar.

Genel-İş İstanbul merkez işyerinde temsilcilik seçimleri 17 Ekim de yapılacak

İSTANBUL (ÖZEL)

İstanbul Belediyesi Temizlik İşleri Müdürlüğüne bağlı Merkez işyerlerinde temsilcilik seçimleri 17 Ekimde yapılacak. Yurtsever işçilerle sahte solcu gruplar ayrı listelerle katılacaklar.

Genel-İş içinde yöneticilere karşı muhalefeti istismar ederek işçileri peşlerine takmak isteyen sahte solcu grupların başını,TSİP'li olarak bilinen Ali Kar çekiyor. Fakat, bu sahte solcu grupların birlikte hareket etmelerine rağmen, seçimleri kazanma ihtimalinin zayıf olduğu bildiriliyor. İşçiler, Ali Kar'ın Sivaslılık, Erzincanlılık, Alevilik, Sunnilik gibi ayırımda bulunduğunu, buna karşı mücadele edeceklerini ve işçilerin bölünmesine karşı olduklarını belirtiyorlar.

Bir kanal işçisi, toprak yığını altında kalarak öldü

DİYARBAKIR(AA)

Lice'deki Toprak-Su Bölge Müdürlüğünün açtırdığı bir kanalda çalışan 50 yaşındaki Sıddık Gelirkan adlı işçi, taş ve toprak yığını altında kalarak öldü.

Hiç bir önlem alınmadan çalışılan kanalda, aniden göçen taş ve toprak yığını altında kalan Sıddık Gelirkan'ı arkadaşları ölü olarak yığının altından çıkarabildi.

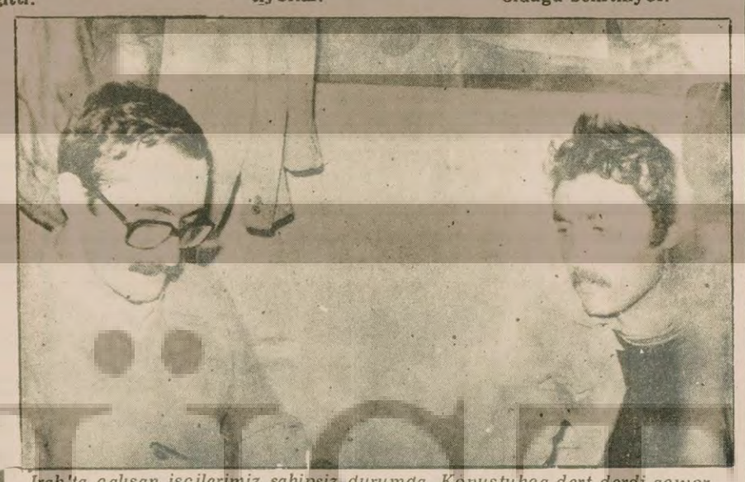

Irak'ta çalışan işçilerimiz sahipsiz durumda. Konuştukça dert derdi açıyor.

"Gazete ilanıyla başlayan Irak macerası yine İstanbul'da bitti!"

● "Para alıp almayacağımızı bilmeden haftalarca çalıştık"

KAMİL ERDEM

Irak'ın Kerkük şehrinde çalışan Türk işçilerinden 28'i geçtiğimiz ay sınır dışı edildi. Bu işçilerden biri olan Salih Şahin, gazetemize gelerek, Kerkük'te başlarına gelenleri anlattı.

Salih Şahin 'in öyküsü, okuduğu bir ilanla başladı. Bahattin Gören Firması ilan vermişti gazetelere. Yurtdışına işçi gönderilecekti. Salih de diğer işsizler gibi, işlemlerini yaptırdı, ver elini Kerkük. Sonrasını şöyle anlatıyor: "Buradaki anlaşmamıza göre, aylıklarımızın yüzde ellisi Türkiye'ye transfer edilecekti, geri kalanı da bize ödenecekti. Fakat oraya gittiğimizde, 7-8 aydır çalışan arkadaşların hiç para almadığını gördük. Yol-kanal işinde günde 10 saat çalışıyorduk. 10 saatten sonrası mesai yazılıyordu. Yemek paydosu yoktu. Acele birşeyler atıştırıp işe başlıyorduk. İş elbisesi vereceklerini söylediler, vermediler.

Ne Türk kanunları, ne Irak kanunları geçerliydi. Dünyanın hiç bir yerinde görülmüş müdür bu? Para alıp almayacağımızı bilemeden çalıştık epeyce. Haftada bir gün tatil vardı. Cuma günleri. Perşembe öğleden sonraları, kuyrukta saatlerce bekleyip, 1-2 dinar sigara parası alıyorduk, hepsi bu."

Bu şartlara karşı direnişe geçmişler sonunda. Zam değil, sadece birikmiş paralarını istemişler. Yemeklerin yenecek gibi olmasını, kaldıkları barakaların düzgün olmasını istemişler. 35 gün süren direniş boyunca işveren yanlarına uğramamış. 35. gün işveren gelmiş. gerisini kendisinden dinleyelim Salih' in:

"İşveren 30-35 bin dinar bulduğunu söyledi. Bu bizim alacaklarımıza yetmiyordu. Bir arkadaş haklarımızın hepsini isteyince işverenin adamları arkadaşı dövmeye ka'ktı. Biz müdahale ettik. Irak polisi de işe karıştı. Sonunda, Vali, Emniyet Müdürü, işveren vekili aramızdan seçtiğimiz 12 temsilciyi Kerkük şehrine anlaşmaya çağırdılar. İşveren, bu 12 kişinin işçileri kışkırttığını öne sürdü ve arkadaşları tutuklattı. Biz çalışmak için direnişte geçen günlerin ücretlerini de istedik. Bu sefer de 11 kişi Türk Konsolosluğunda görüştük. Türkiye'den gelen Ticaret Ataşesi de oradaydı. İşveren 28 kişinin çıkışını vereceğini söyledi. Biz şartlarını kabul ettiğimizi, fakat kimsenin atılmamasını istedik. Daha sonra önce tutuklu bulunan 12 arkadaşı, arkasından da 16 kişiyi işten atıp, sınırdışı ettiler.

Biz oradayken durumumuzu Bülent Ecevit'e, Rahşan Ecevit'e telgraflar çekerek bildirdik. Ama hiçbir ses çıkmadı."

Hasılı kimse sahip çıkmamış onlara. Böylece, İstanbul'da bir gazete ilanıyla başlayan ve haksızlıklarla, acılarla dolu aylardan sonra yine İstanbul'da biten bir serüveni olmuş Salih Şahin'in nice Salih Şahinlerin...

KENT HABERLERİ

İSTANBUL

İSTANBUL'DA OYLARIN İLÇELERE GÖRE DAĞILIMI

İLÇELER	CGP	SDP	CHP	MSP	AP	TBP	TİP	MHP	TSİP	Beria Önger	Niyazi Ağırnaslı	Recep Cüre
Adalar	167	30	1840	125	1685	257	131	167	17	85	4	6
Bakırköy:	6337	2591	86786	23329	85950	6734	2419	7654	1303			
Beşiktaş	2453	663	28626	2793	23990	593	615	1484	229	1308	174	77
Beykoz	1003	295	10112	3974	15100	226	449	1873	144	977	75	107
Beyoğlu	2194	646	24587	4559	22409	1653	643	1716	242	752	115	76
Çatalca	839	212	7178	115	15548	207	144	884	107	261	31	31
Eminönü	627	163	9805	2446	9017	326	289	1055	83	359	23	37
Eyüp	2451	1019	31880	9466	34097	1501	1082	2907	451	2105	120	161
Fatih	4153	1170	50617	14437	54200	1079	1041	5037	477	1878	189	251
G.OP	1567	564	18185	5261	20447	1790	759	1643	274	1560	79	151
Kadıköy	5386	1524	64792	8371	55863	1158	1341	4897	485	—	—	—
Kartal	2636	1153	36124	10252	38752	2563	1405	4655	410	1670	177	316
Sarıyer	1084	314	12480	2563	11772	1331	241	1084	130	724	65	138
Silivri	318	122	6058	258	9198	74	152	324	63	195	10	7
Şile	234	30	1432	390	5111	32	50	329	26	39	6	4
Şişli	4278	1271	46454	11227	51933	5098	1024	4325	590	1975	381	259
Üsküdar	3046	1095	35746	9415	39781	1719	732	4648	356	1365	153	247
Yalova	500	166	7349	1574	10902	75	125	1216	84	85	150	—
Z.Burnu	1089	433	13719	3248	13396	607	347	1384	197	507	67	59
TOPLAM	40362	13461	493770	113803	519131	27023	12989	47282	5668		Bağ. 28357	

2.İstanbul Sanat Bayramı "Yeni Eğilimler Sergisi" ile açıldı

İSTANBUL (ÖZEL)

İstanbul Devlet Güzel Sanatlar Akademisinin düzenlediği 2. İstanbul Sanat Bayramı, dün saat 16.00'da "Yeni Eğilimler Sergisi"nin açılışı töreniyle başladı.

Serginin açılışında İDGSA Rektörü Prof. Orhan Şahinler, Doç. Devrim Erbil, Sanat Eleştirmeni Sezer Tansuğ konuşma yaptılar. Orhan Şahinler, Sanat Bayramının kapsamını anlatan konuşmasında, bayramın çevre ilçelerde de sergiler açılarak sürdürüleceğini belirtti. Doç. Devrim Erbil, Sanat Bayramlarının halktan kopuk olmaması, aksine halkla kaynaşmanın sağlanması gerektiğini vurguladı. Açılışta son konuşmayı yapan Sezer Tansuğ ise, "Yeni Eğilimler Sergisi"nde yapıt seçiminde ön yargısız olma noktasından hareket ettiklerini açıkladı.

Daha sonra "Yeni Eğilimler Sergisi"nde Başarı Ödülü kazanan sanatçılar ilan edildi. Başarı Ödülünü kazanan on yarışmacı şu isimlerden oluşuyor:

Ragıp Erdem, Neşe Erdok, Serhat Kiriaz, Tamer Akakıncı, Mustafa Ata, Mehmet Güleryüz, Erol Kınalı, Azade Köker, Mehmet Yalçın Özel, Şenol Yorozlu.

Yarışmada, Fehmi Erdoğan, Ayşe Erkmen ve Kemal İskender'in yapıtları mansiyon aldı. Ayrıca, Alaaddin Aksoy'un yapıtına da Çevre Dergisi tarafından Özel Ödül verildi.

☆

Yukarda Başarı Ödülleri alan resimlerden biri görülüyor.

☆

Tünel Kültür ve Sanat Evi sunar

TARTIŞMALI DİNLETİ

Ozan Ahmet Kaya

Tarih: 16 Ekim 1979

Saat: 17. 30

Yer: İstiklal Cad. İsveç Konsolosluğu yanı

2. İstanbul Sanat Bayramında bugün

TRAKYA ESERLERİ SERGİSİ
Arkeoloji Müzesi Yıldız Salonu, saat 11.00
ÇAĞDAŞ VE ANTİK SERAMİK SERGİSİ
Eski Şark Eserleri Müzesi Girişi, saat 11.00
ORTA ÖĞRETİMDE RESİM SERGİSİ
Nişantaşı Akbank Sanat Galerisi, saat 16.00
SANKT GEORGE LİSESİ KOROSU
İDGSA Konferans Salonu, saat 16.00
BAŞKENT RESSAMLARI SERGİSİ
Atatürk Kültür Merkezi Büyük Salonu, saat 17.00
KIBRIS TÜRK RESMİNDEN BİR KESİT SERGİSİ
Yapı ve Endüstri Merkezi, saat 17.00
İKİ YILDA BİR ULUSAL FOTOĞRAF SANATI SERGİSİ
Taksim Sanat Galerisi, saat 17.30
İLK ÖĞRETİMDE RESİM SERGİSİ
Harbiye Şehir Tiyatrosu Galerisi, saat 17.30
ANTİGONE (Yazar: J.Anouilh) Devlet Tiyatroları Atatürk Kültür Merkezi Oda Tiyatrosu, saat 18.00 (İstanbul Çevre Belediyeleri Çağrılılarına)

İLAN

GÖLCÜK TERSANESİ KOMUTANLIĞI DÖNER SERMAYE GENEL MÜDÜRLÜĞÜNDEN

1. Tersanemiz Döner Sermaye Genel Müdürlüğü ihtiyacı için aşağıda cins ve miktarı yazılı malzemeler kapalı zarf usulü ile satın alınacaktır.
2. Bu malzemelere ait Teknik ve Idari şartnameler Tersanemiz Döner Sermaye Satınalma Komisyonu Başkanlığı ofisinden 200.— TL.sı karşılığında alınabilir.
3. İhale Döner Sermaye Satınalma Komisyonu Başkanlığı odasında yapılacaktır.
4. Posta ile Şartname gönderilmez ve postadaki vaki gecikmeler dikkate alınmaz.
5. En son teklif verme ihale tarihine göre saat 11.45'e kadardır.
6. Genel Müdürlüğümüz 2490 sayılı kanuna tabi değildir.

MALZEMENİN CİNSİ	MİKTARI	MUHAMMEN BEDEL	TEMİNATI	GEÇİCİ İHALE TARİHİ VE SAATİ	
Elektrot 6010 Ø 3,25 mm.	12000 Kg.	1.680.000.— TL.	64.150.— TL.	5.11.1979	13.30
" 6010 Ø 4 mm.	10000 "	1.350.000.— TL.	54.250.— "		
" 6010 Ø 5 mm.	2000 "	260.000.— "	14.150 — "		
Muhtelif ebatta Alüminyum çerceve	69 Adet	1.250.000.— TL.	51.250.—TL.	6.11.1979	13.30
Muhtelif ebatta Regülatör Glop Valf	36 Adet	1.900.000.— TL.	70.750.— TL.	7.11.1979	13.30

(Basın: 21809-1092)

İllere göre 1977 ve 1979 seçim sonuçlarının karşılaştırması

İLLER	CHP 1977 Aldığı oy	CHP 1977 Oranı %	CHP 1979 Aldığı oy	CHP 1979 Oranı %	CHP Artma Eksilme	AP 1977 Aldığı oy	AP 1977 Oranı %	AP 1979 Aldığı oy	AP 1979 Oranı %	AP Artma Eksilme	MSP 1977 Aldığı oy	MSP 1977 Oranı %	MSP 1979 Aldığı oy	MSP 1979 Oranı %	MSP Artma Eksilme	MHP 1977 Aldığı oy	MHP 1977 Oranı %	MHP 1979 Aldığı oy	MHP 1979 Oranı %	MHP Artma Eksilme
AĞRI	11.769	12,3	19,768	24,4	+12,1	20.051	21	39.766	47.3	+26.3	6.047	6,3	18.777	23,1	+16,8	6.149	6,5	680	0,8	−5,7
AMASYA	57,594	45,2	37,839	33,1	−12,1	48.026	37,7	57.467	48.4	+10,7	9.305	7,3	6.447	5,6	−1,7	8.091	6,3	6.202	5,2	−1,1
ANTALYA	87,944	34,2	53860	23,0	−11,2	139.354	56,1	154064	64,2	+8,1	7,962	3,1	6243	2,8	−1,1	10.898	4,2	7747	3,2	−1,0
ARTVİN	37,841	44,4	24,202	40,2	−4,2	39.021	45,8	31.496	50,9	+5,1	4.912	5,8	2.268	3,7	−2,1	1.959	2,3	713	1,1	−1,2
AYDIN	97,818	38,2	74,808	30,9	−7,3	131.198	51,2	143.055	59,2	+8	7,053	2,8	6,062	2,5	−2,3	7,285	2,9	8.437	3,4	+0,5
BALIKESİR	136,448	37,4	84,317	26,6	−10,8	188.145	51,7	186.494	57,3	+5,6	17,451	4,8	18,286	5,7	+0,9	10,093	2,8	13,173	4,1	+1,3
BİTLİS	10,665	17,1	8,381	18,6	+1,5	21.378	34,3	15.751	34,9	+0,6	17,013	27,3	8,085	17,9	−9,4	184	0,3	548	1,2	+0,9
BURDUR	34,383	39,8	22,598	28,8	−11,0	37.316	43,2	40.409	51,6	+8,4	4,897	6,8	2,939	3,7	−3,1	5,754	6,7	8.989	11,4	+4,7
ÇANAKKALE	68,048	38,7	47,189	30,2	−8,5	88.138	50,2	92,263	59,0	+8,8	8,564	4,9	6.918	4,4	−0,5	3,57	2,2	3,524	2,2	0.0
EDİRNE	74,727	53,8	55,366	42,1	−11,7	54,795	39,5	68,270	51,9	+12,4	3,005	2,2	1.706	1,3	−0.9	1,916	1,4	1,476	1,1	−0,3
ERZİNCAN	43,812	45,9	28492	34,7	−11,2	26.918	27,9	34357	41,7	+13,8	5,662	5,9	3098	3,5	+1,3	18,180	18,8	13813	16,8	−2,0
ERZURUM	54,878	21,7	28.707	14,0	−7,7	107.589	43,1	99.427	49,4	+6.3	38,670	15,5	35.314	17,5	+2,0	32,074	12,8	32.439	16,1	+3,3
HAKKARİ	14,577	36,5	10174	33,8	−2,7	17,336	43,4	12076	39,4	−4,0	7,372	18,5	5292	18,4	−0,1	SEÇİME KATILMADI				
HATAY	148,967	55,1	89,224	41,2	−13,9	77,395	28,6	84,012	38,8	+10,2	13,853	5,1	11.618	5,3	+0,2	24,444	9,0	22.081	10,2	+1,2
ISPARTA	25,711	21,3	11,963	12,0	−9,3	84.133	69,6	72,085	72,6	+3.0	4,629	3,8	3,587	3,6	−0,2	3,743	3,1	8,137	8,1	+5,0
İSTANBUL	891,772	58,2	493770	37,9	−20,3	434.879	28,4	519131	40,1	+11,7	101.078	6,6	113803	8,6	+2,0	41,261	2,7	47782	3,5	+0,8
KARS	110,826	52,9	45.172	42,0	−10,9	38,848	18,6	38.739	36,0	+17,4	20.831	10,0	6.744	6,2	−3,8	17,470	8,3	7.159	6,6	−1,7
KONYA	147,126	31,3	94,692	22,5	−8,8	132,232	28,2	204.169	48,6	+20.4	92,604	19,8	64.708	15,4	−4,4	50,056	10,7	38,999	9,5	−1,2
KÜTAHYA	44,827	23,3	33,098	19,5	−2,2	117,478	61,0	103.599	61,2	+0.2	13,491	7,0	14,954	8,8	+1,8	9,498	4,9	10,888	6,4	+1,5
MANİSA	140.668	38,7	84.477	28,6	−10,1	176.967	48,6	172.500	57,1	+8,5	18.840	5,2	2,734	1,7	−3,4	13,605	3,7	13.484	4.4	+0.7
MARDİN	39,008	21,2	25,486	20,9	−0,3	30.385	16,5	33.626	27,5	+11.0	42,751	23,2	16.164	5,3	−17,9	252	0,1	131	0,1	0.0
MUĞLA	73,105	42,4	55,525	34,7	−7,7	86.667	50.2	92.560	57,9	+7,7	3,849	2,2	21,042	17,2	+15,0	2,908	1,7	2,903	1,8	+0,1
MUŞ	13,776	16,4	13,474	24,6	+8,2	15.115	18,0	17.512	31.9	+13.9	15.079	17,9	19,207	35,0	+17,1	190	0,2	1.857	3,3	+3,1
RİZE	39,111	32,0	26.723	25,7	−6,3	55.865	45,8	55.425	53,3	+7,5	15,095	2,3	12.996	12,5	+10,2	7,374	6,0	5.303	5,1	−0,9
SAMSUN	132,905	41,2	73523	25,7	−15,5	142,106	44,1	21879	55.0	+10,9	19.955	6,2	25916	9,2	+3,0	12,068	3,7	15614	5,2	+1,5
SİİRT	18.907	15,9	12588	14.8	−1,1	20.422	17,2	59452	25,1	+7,9	26,074	22,0	35179	43,6	+21,6	706	0,6	586	0,8	+0,2
TOKAT	93.940	42,2	43.414	21,7	−20,5	69.429	31,2	79.432	39,7	+8,5	23,167	10,4	20.395	10,2	−0,2	23.678	10,6	33.359	16,6	+6,0
VAN	22.569	19,4	18387	18,1	−1,3	17.943	15,4	26848	31,4	+16.0	23,798	20,5	19573	21,6	+1,1	3,282	2,8	1192	1,3	−1,5
YOZGAT	49,532	30,1	33.096	21,9	−8,8	48,285	29,3	44.441	30,0	+0,7	21,347	13,0	19.675	13,0	0.0	37,750	22,9	47,255	31,2	+8,3

açıkça — DOĞAN YURDAKUL

Davul zurna az...

Halk, önce demokrasiyi rafa kaldırmayı planlayanlara esaslı bir ders verdi.

"Bu millete bu kadar demokrasi lükstür" diyenlerin lafını ağzına tıktı. Ara rejimcilere ve iç savaş kışkırtıcılarına varlığını hatırlattı.

20 ay kadar kısa bir süre içinde CHP'nin uğradığı bu sonuç, Türkiye halkının siyasi olarak ne derece duyarlı olduğunu ispatladı.

* * *

Halkın CHP'ye verdiği en önemli ders, Rus uşaklarıyla ve sahte solcularla işbirliğinden hiç hoşlanmadığını göstermesidir.

Buyrun, CHP'nin Rusyacılara ve sahte solculara en fazla kol kanat gerdiği illerin sonuçlarını birlikte inceleyelim:

İlki İstanbul.

CHP'nin oyları yüzde 58'den yüzde 38'e düştü.

20 ayda yüzde 20 oy kaybı. Yani CHP her ay yüzde bir oy kaybetmiş İstanbul'da.

1977 seçimlerinde aldığı oyları aynen korusa, sonucun 7-3 olması gerekiyor. Ama bu satırların yazıldığı sırada, beşinci senatörü çıkarması bile şüpheli görünüyordu.

Kaybettiği senatörler de sahte sola veya Rusyacılara falan gitmiş değil. Rusyacı TİP, TSİP ve . Beria Onger'in toplam oyu yüzde 2,9. Hepsini toplasan bir senatörün dörtte biri etmiyor.

Bunu aynı zamanda işçi sınıfının Rusyacılarla işbirliğine verdiği bir ders saymak gerek.

Deniz Baykal'ın Antalya'sı.

Geçen seçim sonuçları hiç değişmese durumun 1-1 olması gerekiyordu. AP 2-0 kazanmıştır. Bu sonuç, Antalya'da CHP'nin sahte solcularla bugüne kadar yaptığı işbirliğinin uğradığı hezimettir.

Yine CHP, Rusyacıları kanatlarının altına aldığı Artvin'de, Kars'ta, Hatay'da Edirne'de açık farklı yenilgilere uğradı.

Erzincan'da AP'lileri bile şaşırtan bir fiyaskoyla karşılaştı.

Yozgat'ta birinci partilikten dördüncü partiliğe düştü.

Erzurum'da ikincilikten dördüncülüğe.

Samsun'da geçen seçimde aldığı oyları korusa sonuç 2-2 bitecekti. Ama sonuç şimdi 3-1 AP'nin lehinedir.

* * *

Bu hezimet, "üç buçuk sahte solcuyla birleşeceğim" diye koskoca halka sırt dönmenin hazin sonucudur.

20 aydır söyleye söyleye dilimizde tüy bitti, dinletemedik. Hem Türkiye'ye, hem kendinize kötülük yapıyorsunuz dedik, dinletemedik.

Türkiye halkı şimdi sizi o kötülükle başbaşa bıraktı, vicdan muhasebesi yapmanız için.

Anlayana sivrisinek saz, anlamaza davul zurna az...

16 Mart katliamının baş sanığı

Komando Nasibullah Türker'i almak için iki güvenlik görevlisi Almanya'ya gidiyor

- Kartal'da bir şoför öldürüldü
- Çarşamba'da 21 sandık başkanı gözaltında
- Gelibolu Belediye Başkanı kahve bastı

16 Mart 1978'de İstanbul Üniversitesinden çıkan öğrencilerin üzerine bomba atarak yedi öğrencinin ölümüyle ve birçok öğrencinin yaralanmasıyla sonuçlanan katliamın baş sanığı komando Nesibullah Türker

HABER MERKEZİ

İstanbul Üniversitesinde 7 öğrenciyi öldürmek suçundan aranan ve bir süre önce Almanya'da yakalanan Nasibullah Türker'i getirmek üzere, iki güvenlik görevlisi yarın Almanya'ya gidecek.

16 Mart 1976 günü komandolar tarafından İstanbul Üniversitesine yapılan bombalı saldırıda 7 öğrenci ölmüştü. Bu olayla ilgili olarak komando Nasibullah Türker, 6136 sayılı yasaya muhalefet, silahlı gasp ve bombalı saldırı sanığı olarak aranmaktaydı. Bir süre önce Almanya'da yakalanan Türker'i Alman hükümeti "Adli yardımlaşma ve suçluların iadesi" anlaşması çerçevesi içinde Türk hükümetine teslim edecek.

Ayrıca, Nasibullah Türker ile birlikte bu davadan MHP İstanbul Gençlik Kolları Başkanı Kazım Ayaydın ve İstanbul Ülkü Ocakları Başkanı Mehmet Gül yargılanıyor.

Kartal'da bir şoför öldürüldü

İstanbul'un Kartal Kurtköy semtinde Celal Kamhun adlı bir taksi şöförü, otomobiline müşteri olarak binen bir şahıs tarafından tabancayla vurularak öldürüldü.

Çarşamba'da 21 sandık başkanı gözaltında

Senato üçte bir yenileme seçimleri sırasında görev yapan 21 sandık başkanı oy pusulalarını ilçe seçim kuruluna geç getirdikleri gerekçesi ile gözaltına alındılar.

Çarşamba İlçe Seçim Kurulu Başkanı Hakim Atilla Fırat 21 sandık başkanı hakkında soruşturma açılması için Cumhuriyet Savcılığına başvurdu. Cumhuriyet Savcılığınca haklarında soruşturmaya başlanılan 21 sandık başkanı gözaltına alındı.

Gelibolu Belediye Başkanı kahve bastı

Lapseki'de de Pazar günü yapılan belediye başkanlığı seçimini kazanan AP'li Belediye Başkan adayı Mustafa Bilgin'i kutlamak için ilçeye gelen Gelibolu'nun AP'li Belediye Başkanı Nuri Erer, sol eğilimli yurttaşların devam ettiği bir kahvehaneyi bastı

Beraberinde kalabalık bir grupla kahveye gelen Nuri Erer, taraftarları ile birlikte kahvedeki yurttaşlara taş ve sopalarla saldırdılar. Güvenlik kuvvetlerinin müdahalesi ile olay büyümeden önlendi. Ancak Nuri Erer'in olay yerinden kaçtığı saptanarak aranmasına başlandı.

Bombalı pankartı indirirken bir polisin kolu koptu

Sivas'ın Sirer Caddesindeki mağazaların üst kısmına asılan, bombalı pankartı indirmek isteyen polis memuru Ercan Bilaloğlu kolunu kaybetti. Vücudunun çeşitli yerlerinden de ağır yaralandı.

Bombanın patladığı çevredeki mağazalarda da büyük hasar meydana geldi.

İzmir'de

Hakkında yaralama suçundan gıyabi tutuklama kararı bulunan bir Halkın Kurtuluşçusu, dün İzmir'in Çiğli semtinde yakalandı.

Hakkında Sulh Ceza Mahkemesince verilmiş tutuklama kararı bulunan Hasan Fırat isimli Halkın Kurtuluşçusu cezaevine gönderildi.

Öte yandan, izinsiz para topladıkları gerekçesiyle Niyazi Ağaç, Rafet Özlü ve Salim Akbaş adındaki kişiler yakalanarak gözaltına alındılar.

Gözaltına alınanlardan Rafet Özlü ve Salim Akbaş isimli kişilerin üzerinden tabanca çıktığı belirtildi.

Ankara'da

Ankara'nın Balgat semti Konya yolu üzerindeki bir inşaatta çalışan Ali Gümüştaş ve Abdullah Gümüştaş isimli iki işçi, dün sabah ölü olarak bulundu. Ölen işçilerin kesin ölüm nedenlerini saptamak için morga kaldırıldılar.

Tonya'da

Trabzon'un Tonya ilçesinde Töb-Der ve Tüm-Der lokallerinde yapılan aramalarda masaların altına atılmış 3 adet tabanca ile bu tabancalara ait 35 adet mermi bulundu.

İstanbul'daki orta dereceli okullar için "Olay İzleme Bürosu" kuruldu

İSTANBUL (AA)

İstanbul'da orta dereceli okullarda meydana gelebilecek olayları soruşturmak ve izlemekle görevli bir büro kuruldu.

Milli Eğitim Müdürlüğü Basın, Yayın ve Halkla İlişkiler Bürosunca yapılan açıklamada, sözkonusu büronun başkanlığına Müdür Yardımcısı Mahmut Ak getirildi.

İstanbul'da orta dereceli okulların müdürleri ile yaptığı bir toplantıda konuşan İstanbul Milli Eğitim Müdürü Hızır Ekşi, orta öğretim kurumlarının siyasal görüşlerin tartışma alanı haline getirilmemesi gerektiği görüşünü savundu.

Okul yöneticisi, öğretmen ve öğrencilerin tam bir uyum halinde ve ulusun bölünmezliği ve bütünlüğü temelinde hareket etmelerini isteyen Milli Eğitim Müdürü Ekşi, tüm öğrencilerin bilimsel, çağdaş ve sağlıklı bir eğitimden geçerek, yararlı birer yurttaş olmaları gerekliliğini belirtti.

ADMMA Gece Bölümü öğrencileri

"Yetkilileri sorunlarımızı çözmeye çağırıyoruz"

ANKARA (ÖZEL)

Ankara Devlet Mimarlık ve Mühendislik Akademisi yöneticilerinin, gece programının tekrar uygulamaya konamayacağını söylemeleri üzerine, öğrenciler sorunlarına çözüm getirilmesini istediler.

Öğrencilerin açıklamasına göre, akademi yöneticileri ve konuyla ilgilenen öğretim üyeleri gece programına dönüşün olanaksız olduğunu söylüyorlar.

Öte yandan öğrenciler, "Madem, gece programı uygulanmaya konmayacak. Öyleyse neden bir yıl fazla okuyalım? Bir öğrencinin bir yıllık masrafı en az 50 bin liradır. Bunun yanı sıra geleceğimizden bir yıl çalınmaktadır. Akademi yönetimi bu sorunumuzla ilgilenmeli, buna bir çözüm getirmelidir." diyorlar.

Bursa Üniversitesi yeni öğretim yılına törensiz giriyor

BURSA (THA)

Bursa Üniversitesi Rektörü Dr. Nihat Balkır "Törenin kavga vesilesi yapılmaması için" üniversiteye bağlı fakültelerin yeni öğretim yılına törensiz" gireceğini bildirdi.

Törenin bir anlamı olduğunu belirten Balkır, "Üniversiteler örnek davranışların sunulduğu bir yerdir, sevgi ve saygının hakim olması gereken bir yerdir. Törenin kavga vesilesi yapılmaması için üniversitede bu yıl öğretim yılına törensiz girdik. Tören yapabileceğimiz günleri bekliyoruz, uzgünüz" dedi.

Rektör Balkır, Bursa Üniversitesine bağlı fakültelerin son 3 yıldır öğretime törensiz başladığını belirtti.

BOĞAZİÇİ ÜNİVERSİTESİNDE "REKTÖR-ÖĞRENCİ SOHBET TOPLANTISI" DÜZENLENDİ

GENÇLİK SERVİSİ

Boğaziçi Üniversitesi, özel okul statüsünden üniversite statüsüne geçişle birlikte bazı sorunlarla karşılaştı. Bunlardan mali sorun, geçen yıldan beri en çok tartışılan konu oldu. Bugüne kadar Boğaziçi Üniversitesinde revir, kütüphane, öğrencilere karşılıksız burs, borçlandırma ve sosyal faaliyetler için ayrılmış bir fon vardı. Bu yıl devlet yeterli ödenek ayırmadı. Bunun sonucu okul idaresi yeni bir yönetmelik çıkana kadar öğrencilerden bağış toplama yoluna başvurdu. Kayıt yaptıran öğrencilerden B.Ü. Vakfına 400 lira bağış yapmaları istendi. Ancak idare, okulun bütçesi hakkında öğrencilere yeterince ciddi bir açıklama yapmadı. Dolayısıyla paraların nereye harcanacağı, denetimin nasıl sağlanacağı öğrenciler içinde kuşku yarattı. CHP'li öğrenci temsilcileri, önce bu parayı vermenin zorunlu olduğu izlenimini yarattılar. Onlarda "konuyu öğrencilere açıklamayalım, yoksa paraları vermezler" şeklinde öğrencilere güvenmeyen bir anlayış hakimdi. Öte yandan, sahte solcu grupların tekkesi BKD (Boğaziçi Kültür Derneği), "holdinglerin, tekellerin hizmetindeki vakıflara para mı vereceğiz? CIA'nın okulumuzdaki uzantısı vakıf..." türünden propagandaya giriştiler. Bu arada Devrimci Gençlik Birliği üyesi öğrenciler, ortaya çıkan karışıklığın giderilmesi ve sorunun çözülmesi için okul idaresinden ciddi bir açıklama istediler. Bu karışık ortamda doğal olarak 3 bin 500 öğrenciden, ancak 800'ü bağış yaptı.

REKTÖRLÜK TARTIŞMA TOPLANTISI DÜZENLİYOR

Bunun üzerine hatasını gören okul idaresi, 11 Ekim Perşembe günü sorunların görüşüleceği bir "Rektör-öğrenci sohbet toplantısı" düzenledi. Toplantı saatlerinde okulda ders yapılmadı ve geniş bir öğrenci kitlesinin katılımı sağlandı. Toplantının başında Rektör Prof. Semih Tezcan okul hakkındaki görüşlerini anlattı. Okulun mali sorunlarını detaylı olarak açıkladı. 400'er liraların bu kez vakıf adına değil, Öğrenci İşleri Müdürlüğü denetiminde oluşacak bir komisyon tarafından toplanacağını belirtti. Paraların yatırılıp, yatırılmaması konusunda kesin bir karara varmak için öğrencilerin iradesine başvurulacağını, bir referandum yapılacağını söyledi. Rektörün mali konudaki ikna edici konuşması, öğrenciler tarafından alkışlanarak destek gördü.

BKD'li öğrenci temsilcisi, konuşmasında, paraların idare tarafından toplanmasına karşı çıktı, ancak sorunların çözümü için hiç bir öneri getirmedi.

CHP'li öğrenci temsilcileri 400 liraların verilmesini istediler, ancak bu konudaki geçmiş hatalarını geçiştiren bir tutum aldılar.

Daha sonra Halkın Kurtuluşu taraftarı bir öğrenci yaptığı konuşmada "mali sorun, bizim değil, düzenin sorunudur. Benim zaten ekonomik sorunlarım var, bir de düzenin sorunlarıyla mı uğraşacağım. Çözüm, paraların toplanmasında değil, işçilerin, köylülerin gençlerin devrim için birleşmesindedir" dedi. Bu arada öğrenciler kendi aralarında, "Devrime kadar sosyal faaliyetler sürmesin mi, demek istiyor, hasta olan öğrenci ilaç istemesin, öğrenci burs alamasın mı, bu ne biçim devrim anlayışı" diye konuştular. Tartışma toplantısında bir kez daha ortaya çıkan gerçek; sahte solcuların öğrenci sorunlarının çözümü için değil, çözümsizlük için çalıştıklarıydı.

Daha sonra DGB'nin görüşlerini açıklayan Suat Soysal, öğrencilerin dikkatini okul sorunları üzerine çeken konuşmasında, "5 yıldır bu okulun öğrencisiyim, 5 yıldır ikinci kez okul rektörü ile öğrenciler okulun sorunlarını tartışıyoruz. Bu toplantı sorunların çözümünde önemli bir adımdır, bu toplantıların devamını diliyoruz" dedi. Suat Soysal, okulda sosyal faaliyet yürüten kulüplerin sorunlarına örnekler verdi ve bu paraların toplanması gerektiğini belirtti. Bu paraların öğrenciler tarafından ciddiyetle denetlenmesini de isteyen Soysal, "BKD'li temsilci geçmiş hataları bol bol tekrarlıyor, soyut vakıf tartışmaları açıyor, bir çözüm de getiremiyor, öyleyse amacı nedir? Tabii ki parsa toplamaktır" dedi. Öğrenciler tarafından geniş destek gören Suat Soysal, konuşmasını, geçen yıl sahte solun anarşiyi tırmandırma çabalarına dikkat çekerek bitirdi.

REKTÖRLÜĞÜN ATTIĞI OLUMLU ADIM ÖRNEK ALINMALIDIR

Toplantının sonunda 3-5 sahte solcu dışında, öğrenciler, sorunlar konusunda önemli ölçüde fikir birliğine varmanın memnuniyeti içindeydiler. Referandumda "evet" oyu verme eğilimi ağır basıyordu.

Geçtiğimiz dönem B.Ü.'de forumlara çok az sayıda öğrenci katılıyordu. Çünkü sahte solcu gruplar forumlarda kendi aralarında didişiyorlar, hiç bir sorunu çözemiyorlar, sadece söz düellosu yapıyorlardı. Uzun zamandan beri ilk kez bir foruma geniş öğrenci kitlesinin katılmış olması ve 4 saat süren tartışmanın sonuna kadar ilgiyle izlenmesi olumlu bir gelişmedir. Bunun nedeni tüm öğrencileri ilgilendiren bu somut konunun demokratik bir ortamda tartışılmasıdır. Tartışma toplantısı, kimin sorunların çözümünden, kimin çözümsüzlükten yana olduğunu açıkça göstermiştir. Bütün sahte solcu gruplar toplantıdan üzgün ayrılmışlardır. Çünkü onlarn öğrenim hayatının yararına söyleyebilecekleri bir çift söz bile yoktur.

Boğaziçi'ndeki bu toplantı, Türkiye'deki bütün üniversiteler açısından örnek alınması gereken bir olaydır. Çünkü anarşinin, bölünmenin önlenebilmesi fikir özgürlüğünün geliştirilmesiyle olur.

Boğaziçi ve diğer üniversitelerimizin bu tutumu sürekli hale getirilmelerini dileriz.

Silahlı kişilerce otosu gaspedilen

Fikret Ay: "Ekmek kapımı elimden aldılar"

"Arabam benim ekmek kapım. O olmadan nasıl para kazanacağım, borçlarımı nasıl ödeyeceğim?"

İSTANBUL (ÖZEL)

Taksicilik yaptığı otosu iki buçuk ay önce silahlı dört kişi tarafından gaspedilen Fikret Ay adlı bir yurttaş, "Otoma el koyanlar hiç mi bana acımıyorlar" dedi.

Dün İstanbul büromuza gelen Fikret Ay adlı yurttaş, iki buçuk aydır tüm aramalarına rağmen hiç bir sonuç alamadığını, iyice perişan duruma düşüp iki senedinin protesto olduğunu belirtti. Ay, derin bir ah çekerek, iki buçuk ay önce başına gelenleri şöyle anlattı:

"Ramazanın ikinci gunüydü, Taksim Elmadağ'dan üçü erkek, biri kız dört kişi arabama bindiler. Küçükyalı'ya gideceklerini söylediler. Küçükyalı'ya geldiğimizde ıssız bir yerde durdurdular. İçlerinden biri silahını çekip beni aşağıya indirdi. Üzerimdeki 4800 lira para ile kol saatimi ve bir de kolyemi aldılar. Ben yalvarıp yakardımsa da dinletemedim. "Araban bize 15 dakikalık lazım" diyerek beni bir ağaca bağladılar.

Onlar gittikten sonra kendimi çözdüm. Karakola gidip şikayetçi oldum. O akşam, Suadiye Lisesi dört kişi tarafından basılarak, sınav dosyaları ve öğrencilerin bir kısmının fotoğrafları çalındı. Polis telsizinde benim arabanın bu soygunda kullanılabileceği ihtimali anonsu yapıldı.

Ancak o gün bugündür ar yorum, bulamadım. Arabam benim ekmek kapım. O olmadan nasıl para kazanacağım, borçlarımı nasıl ödeyeceğim? İki aydır çok kötü durumlara düştüm. Otomo el koyanlar hiç mi bana acımıyorlar? Sizin aracılığınızla tüm herkesten ricam: 34 YN 260 plakalı Murat 124, üstü bal renkli, altı kovu yeşil. Otomu görenler 40 23 45—48 71 66 veya 48 24 32 nolu telefonlara haber versinler".

Semih Erbek ve Arif Çok davalarında karar bugün

ANKARA (ÖZEL)

3 Ocak 1976 günü ODTÜ otobüsünün taranması ve öğrenci Semih Erbek'in öldürülmesi davasında sanık komando Selahattin Arpacı ve arkadaşları hakkında karar bugün veriliyor.

Bugün karar aşamasına gelmiş bulunan bir başka dava ise, 9 Temmuz 1978 günü Kayaş Köstence'de Kemal Tabak adında bir kişinin öldürülmesi. Dava sanıkları komando Arif Çok ve arkadaşları hakkındaki hüküm de bugün belirlenecek...

Üniversitelerarası Genel Kurul toplandı

ANKARA (ÖZEL)

Üniversitelerarası Kurul, İstanbul Teknik Üniversite Rektörü Prof. Nahit Kumbasar Başkanlığında Hacettepe Üniversitesinde toplandı.

ÜSYM Başkanlık görevini geçici olarak yürüten Profesör Fatma Varış'ın başkan olarak atanacağı tahmin ediliyor.

Bu sürede çalışmaları hakkında görüşlerini aldığımız Prof. Günalp, özetle şunları söyledi: "Bugüne kadarki çalışmalarımızı için hiç kimse dürüst olunmadığı ya da titiz çalışılmadığı şeklinde birşey öne süremez. Böyle birşeyi öne sürenler ve çalışmaları aksatmak isteyen tutumlar oldu. Fakat onlar da hatalarını anlayarak özür dilediler."

İstifasının nedeni konusunda ise Prof. Günalp, bundan sonra tıp çalışmalarını esas almak istediğini belirtti.

sanat★edebiyat

Kağıt sorunu hakkında Yayınevleri ne diyor? 5

Hazırlayan: M.Tütüncübaşı

1 – KAĞIT DARLIĞI VE KAĞIT FİYATLARINA YAPILAN SÜREKLİ ZAMLAR YAYINCILIĞIMIZA NE GİBİ OLUMSUZLUKLAR GETİRİYOR? BU SORUNUN ÇÖZÜM YOLLARI SİZCE NELER OLABİLİR?

2 – YAYINEVİNİZİN YENİ MEVSİM ÇIKARACAĞI BELLİ BAŞLI SANAT VE EDEBİYAT KİTAPLARI HAKKINDA BİLGİ VERİR MİSİNİZ?

Kağıt darlığı ne gibi olumsuzluklar mı getiriyor? Kısacası kitap yayınlayamıyoruz. Yani görevimizi yerine getiremiyoruz. Yayınevimizin yayınladığı kitaplardan birçoğu tükendi. İkinci veya üçüncü baskılarını yapamıyoruz. Birbuçuk iki yıldır basımını ertelemek zorunda kaldığımız kitaplar var.

SEKA'DAN KAĞIT ALMAK BİR MESELEDİR

Sürekli zamlar. Aslında "zam" sözcüğü içinde bulunduğumuz durumu açıklamıyor. Radyo ve TV bültenlerinde açıklanan resmi kağıt fiyatları, yalnızca "resmi" fiyat. Gerçek kağıt fiyatları ise her gün ve her yerde değişiyor. Bugün üçe aldığımız kağıt yarın beş, ertesi gün onbeş oluyor.

AYDINLIK YAYINLARI

Soner Yeşilova: "Naylon dergi ve gazetelerin kağıt tahsisi iptal edilmelidir"

SEKA'dan kağıt alımı da başlıbaşına bir mesele. Önce Kültür Bakanlığına başvuracaksınız. Burada başvurunuzu günlerce takipedeceksiniz. Başvurunuz günlerce bakanlıktaki çeşitli masaları dolaşacak. Nihayet SEKA Genel Müdürlüğüne havale edilecek. SEKA Genel Müdürlüğüne, Kültür Bakanlığından gönderilen evrakınızla birlikte geleceksiniz.

Burada Genel Müdürlük binası ile Müessese Müdürlüğü binası arasında defalarca gidip geldikten sonra Bakanlığın size tahsis edilmesini istediği miktar kağıdın parasını yatırırsınız. İşte bundan sonra akibetiniz meçhuldür. Kağıdı ne zaman alabileceğinizi SEKA Genel Müdürü dahil hiç kimse söyleyemez. Aylarca beklersiniz. Her kağıt alımında da bu işlemleri baştan sona yapmak zorundasınız.

HİÇ YAYINLANMAYAN SÖZDE DERGİ VE GAZETELERİN KAĞIDI KARABORSAYA AKAR

Kağıt beklediğiniz aylar boyunca ya kitap yayınlayamazsınız veya SEKA'dan aşağı yukarı 270-280 liraya aldığınız kağıdı karaborsadan 500-550 liraya almak zorunda kalırsınız. Asıl ilginç olan, SEKA'dan "kağıt yok" cevabını aldığınız aylar süresince karaborsada her zaman kağıt vardır. Nereden bulur? Yayın hayatında hiç yeri olmayan, hatta hiç yayınlanmayan yüzlerce sözde dergi ve gazetenin kağıt tahsisi karaborsaya akar. Devlet de bunu denetlemekten çok uzaktır. İşte bir olumsuzluk da bu. Hem yayınladığınız kitabı finanse etmekte güçlük çekersiniz, hem de okuyucuya ulaştırdığınız kitap gerçek maliyetinin neredeyse iki misline malolduğu için pahalı olur.

NAYLON, YAYINLARIN KAĞIT TAHSİSİ İPTAL EDİLMELİDİR

Oysa, halkımızın okuma alışkanlığı pek fazla değildir. Bu nedenle ucuz ve kaliteli yayın yoluyla halkı okumaya özendirmek gerekir. Bizler bu görevi de yerine getiremiyoruz.

Çözümé gelince. Bu sorunun çözümü köklü önlemler gerektirir. İlk elde kağıt üretimi mutlaka artırılmalıdır. SEKA Genel Müdürlüğü kağıt dağıtımında bir sisteme, bir plana sahip olmalıdır. Karaborsanın önünün alınması için "naylon" tabir edilen ve hiç yayınlanmadan SEKA'dan kağıt alabilen dergi ve gazetelerin tahsisleri iptal edilmelidir. Kağıt dağıtımında çok etkin bir denetim kurulmalıdır. Kağıt ticareti yapanların kar hadleri belirlenmeli, faturasız kağıt alım ve satımı kesinlikle engellenmelidir. Yayınevlerinin kağıt sağlanmasında önüne dikilen bürokratik engeller kaldırılmalı, işlemler basitleştirilmelidir.

YENİ DÖNEMDE ROMAN, ÖYKÜ VE ÇOCUK KİTAPLARI DA YAYINLAYACAĞIZ

Başta da belirttiğim gibi program yapmamız malzeme darlığı nedeniyle oldukça güçtür. Ancak şunu söyleyebilirim. Yayınevimiz yeni yılda da halkımızın bağımsızlık ve özgürlük mücadelesine katkıda bulunacak devrimci yapıtları halkımıza sunmaya devam edecek. Yayınevimiz, ülkemizin kültür yaşamına edebiyat alanında da katkıda bulunabilmek için roman ve öykü dalında da yayın yapmaya başlamıştır. Yeni yılda bu yayınımızı da sürdüreceğiz. Ayrıca yeni yılda, çocuk kitapları yayınlayarak halkımıza yeni bir alanda daha kültür hizmeti götürmek amacındayız.

AKM Bakım-Onarım Şefi B.Güneş, hakkındaki iddiaları yanıtladı

Atatürk Kültür Merkezi Bakım Onarım Şefi H. Bayram Güneş, kendisiyle ilgili olarak sayfamızda çıkan bir haber üzerine bir açıklama yaptı. H. Bayram Güneş, "Atatürk Kültür Merkezi Çalışanları Arasında Huzursuzluk" başlığı altında çıkan haberimize AKM müdür yardımcılığına atanmak istenmesinin AKM çalışanları arasında huzursuzluk yarattığı, birçok ilerici elemanı işten attırdığı kendi yandaşlarını işe aldırdığı, tutucu ve gerici olduğu gibi hususların yer aldığını belirterek şunları söyledi:

"Gazetenize verilen haber, kasıtlı olarak verilmiş ve gerçek dışıdır. Herhangi bir elemanı işe alma veya işten attırma yetkisine sahip değilim. Tutucu, baskıcı ve gerici değilim. AKM personeli ile AKM binasında bulunan diğer müdürlüklerin personelleri ile gayet iyi ilişkiler içerisindeyim. Verilen görevi yapan bir kimseyim. Hakkımda gazetenize verilen gayriciddi haberin yayınlanması şahsım kadar gazeteniz yönünden de mahsurlu olduğu kanaatindeyim."

Rosenbergler 16

Sokrat/tan Butto/ya

TARİH BOYUNCA HAKSIZ DAVALAR

Hazırlayan: Necati GÜNGÖR

Amerikan burjuvazisi içindeki "komünizm korkusunun" 1917'lerdeki Sovyet Devrimiyle başladığını, Sacco ile Vanzetti davasını anlatırken görmüştük... Bu korku, İkinci Dünya Savaşı yıllarında da sürdü. Düzenin savunucuları, kendi içlerinde filizlenip gelişen korkuyu, ulusal bir renge boyayarak, ülkedeki devrimci, ilerici akımları boğmak yolunda kullandı ve bir "solcu avı" başlattılar. Bu alanda çalışmalar yapmak üzere, Temsilciler Meclisi'ne bağlı ilk Komite 1930'da kuruldu. Hamilton Fish başkanlığında kurulan bu Komite, yalnızca "komünistlerin peşinde" olduğunu açıklıyor; ülke için Nazizmin de tehlike olduğunu söyleyenlere kulak asmıyordu.

O yıllarda Amerikan kapitalizmi bir buhran içindeydi. Buhranın suçu, kapitalistlerce, gelişen sosyalist akıma yüklenmek isteniyordu. Bu sırada İkinci Dünya Savaşı patlak verdi. Amerika, bu savaşta Stalin Rusyası'yla birlik oldu. Ama gerçekte, dünya halklarının kanını içmek isteyen Hitler'den çok, Stalin'in önderlik ettiği sistemden korkuluyordu hâlâ...

"Komünist avı"ndaki Komite, Savaştan sonra da çalışmalarını sürdürdü. Sanatçı, bilim adamı ve aydın kişiler soruşturma cenderelerinden geçtiler. İhanetler, yalancı tanıklıklar dönemi başlamıştı Amerika'da. Ünlü sinema yönetmeni Elia Kazan, birçok arkadaşını ele vermekten çekinmemişti sözgelimi. Bertolt Brecht, Hanns Eisler gibi tanınmış sosyalist sanatçılar Amerika'yı terk etmek zorunda kalmışlardı. R. Nixon ile W. Chambers'ın suçladığı Alger Hiss, idam cezasına çarptırılmıştı.

Bu arada yeni bir lider ortaya çıktı Amerika'da: Mc Carthy. Senatör Mc Carthy, ülkedeki "Komünist avı"nı daha da hızlandırdı. Kore Savaşı'nın başlamasından komünistleri sorumlu tuttu.

İşte, Amerika'da o dönemde yaşayan, kendi halinde, yoksul bir memur ailesi olan Rosenbergler de, Mc.Carthy'nin sorumlu tuttuğu suçsuzlardandı. Kimi dürüst gazeteciler, Kore Savaşı'nı, Güney Asya'yı denetim altında tutmak isteyen Amerikan emperyalizmini suçladılarsa da, Rosenbergler'in öldürülmesini önleyemediler.

Belirtelim ki, Mc. Carthy. önderliğindeki sindirme "harekatı" yalnızca solcular üzerine uygulanmadı. Emperyalist siyasetin savaş canavarlığına alet olmaktan çekinen, insansever, bilim namusuna bağlı kişileri de etkisizleştirme ortadan kaldırma amacını güdüyordu Komite. Onlar için suçlu suçsuz önemli değildi; önemli olan burjuva ideolojisine hizmet edip etmeme sorunuydu. Mc Carthy, ile aynı düşüncede olmayan herkes suçluydu, sözün kısası! Örneğin, fizik bilimcisi Doktor Robert Oppenheimer'in suçlanması gibi... Oppenheimer, öldürme araçlarının en korkuncu olan atom bombasını yapıp Amerikan egemenlerinin buyruğuna vermiş büyük bir fizikçidir. Bu nedenle ona, "Atom bombasının babası" adı verilmişti. İnsanlığın yararına kullanılmak üzere yaratılan bu görkemli enerjinin, emperyalist siyaset yolunda, suçsuz insan yığınlarını ortadan kaldırmak için atıldığını görünce, Oppenheimer üzüntüye kapılmış ve bu sorumluluğu yüreğinde taşıyarak, hidrojen bombasının yapımına katılmayı reddetmiştir. Ne yazık ki, bir bilim adamının bu insanca tavrı, onu, Mc Carthy'nin cadı kazanında yargılanmaya kadar götürmüştür.

JULİUS ROSENBERG

ETHEL ROSENBERG

Rosenberg ailesinin öldürülmesi olayı, burjuvazinin örgütlü, planlı, soğukkanlılık içinde işlediği bir cinayettir. Yoksa, adli makamların yanılarak vermiş oldukları bir ölüm kararının uygulanması değil. Nitekim, Sacco ile Vanzetti olayı da öyle değil miydi? Ya Dreyfus, ya Nazım Hikmet?... Hepsi de, bilerek, isteyerek, göz göre göre verilmiş kararlar değil miydi?

Olayın iç yüzü

Bayan Ethel Rosenberg, Julius Rosenberg'le evli, iki çocuk anası ve otuz iki yaşındadır. Savaştan önce tanışıp evlenen karı koca ilerici düşünceleri benimsemiş, faşizm aleyhtarı gösterilere katılmış, çalıştıkları işyerlerindeki sendikalara üye olmuşlardır. İki çocukla birlikte, ellerine geçen parayla bir ay boyunca zar-zor geçinebilen kendi hallerinde bir yaşantı sürdürmekte olan iki insandırlar.

Ethel Rosenberg'in David Greenglass adında bir de kardeşi vardır. Bir gün, David, çalıştığı Los Alamos tesislerinden uranyum çalmaya yeltenir. Bu suçtan dolayı sorguya çekilen David'in Rosenbergler'in yakını olduğu görülür. İlerici düşünceleri ve sendikal eylemlerinden ötürü zaten polisçe bilinen Rosenberg ailesine, tuzak hazırlamak üzere, David'in suçlu durumundan yararlanarak, onu kızkardeşi ve enişteni aleyhinde asılsız ifade vermeye zorlarlar. Böylece uranyum çalma olayı bir kenara itilip, zor ve işkence yoluyla alınmış asılsız ifadeye dayanarak, onların yani Rosenbergler'in yoksul, alçakgönüllü, ama mutlu aile yaşantısı içine, kapitalist düzenin kötülük çomağını sokarlar!

Bu oyuna göre, David, çalıştığı işyerinden atom bombasının planlarını çalmış ve eniştesine vererek Rusya'ya satılmasını sağlamış oluyordu... David böyle bir ifadeyi vermezse, uranyum hırsızlığından dolayı New-Mexico'da yargılanıp gaz odasında boğularak idam edilecekti... Bu isnadı doğrulayabilecek karineler de vardı gerçekte: David, 1944-46 yılları arasında Los Alamos'ta teknisyen olarak çalışmıştı. Yani bombanın yapıldığı dönemde. 1944 Kasımının sonlarında da, David'in karası Ruth, Los Alamos'a kocasını görmeye gelmişti. Fakat Ruth, kocasına gitmeden önce de Rosenbergler'le görüşmüştü. Ayrıca, 1945 yılı ocak ve eylül ayları içinde izine çıkan David, Rosenbergler'le görüşmüştü. Ve bütün bunlar doğruydu... Araştırma görevlileri, bu boş bilgileri elde etmiş, "işe yarar" biçimde içini doldurmuştu: Yani bu görüşmeler, ilişkiler sırasında atom planlarını komünistlere vermiş oluyordu David!

Keza kocasını kurtarmak kaygısı içinde bulunan David'in eşi Ruth da, Rosenbergler aleyhine yalancı tanıklık etmekten çekinmez. Bu arada, yapılan araştırmalar sonucu, 1941 yılındaki New York Belediye seçimlerinde Rosengbergler'in komünist adaya oy verdikleri ortaya çıkar ki, bu da onların "suçluluğuna" inanmayı iyice güçlendirir... Julius'tan sonra Ethel Rosenberg de tutuklanır... Artık Uzak Doğuda öldürülen Amerikalıların gerçek suçlusu bulunmuş ve "Amerikan Adaleti"nin pençesine alınmışlardır!

Rosenbergler'in Avukatı, onları kefaletle salıverdirmek için başvurduğunda ise, o zamana dek hiç görülmemiş koşulla karşılaşır. Yerine getirilmesi olanaksız olan koşul 100 bin dolardır! İlgililer ancak 100 bin dolarlık kefalet akçesiyle salıverileceğini söyleyerek, tutukluluğun kalkmasına engel olurlar.

Bundan sonra bir savaş başlar. Burjuva ideoloğu politikacılar, savcılar ve polislerden oluşan bir ordu ile, yüreklerindeki inançtan ve temiz sevgilerden başka silahı olmayan iki insan, Rosenbergler arasında, insanlık tarihinin yüz karası bir savaş... Atom bombasının sahipleriyle, insan sevgisini savunan güçler arasında bir savaş... Egemenler, kanına susadığı bu suçsuzları, her gün, her saat yeniden "itiraf" a zorlamaktadır. Onlarsa, canlarını dişlerine takmış, bütün acılara karşı gözlerini açmış, ayakta durmaya, egemenlere yenilmemeye, işlemedikleri bir suçu sineye çekmemeye çalışırlar.

Burjuvazinin "adalet" görevlileri bu "suçta" Rosenbergleri yalnız da bırakmaz... Bu bir "şebeke" olmalıdır; suçlular şebekesi... Elebaşılarının Rosenbergler olduğu bir "komünist casus şebekesi" yaratmakta hiç de güçlük çekmeyen F.B.I, "itiraf edin kellenizi kurtarın" diye korkutarak, işkenceler ederek bir takım "suç ortakları" da bulur: Julius'un eski bir dostu olan Max Elitcher, Morton Sobell... Üstelik Sobell, Meksika'dan FBI ajanları tarafından kaçırılarak getirilir...

YARIN: Yargılama ve Suç Kanıtları

7'den 70'e spor... 7'den 70'e spor...

Milli Takımın Malta maçı aday kadrosu belli oldu

Milli Takımın yeni isimleri Adem (Fenerbahçe), Serdar (Trabzon), Sadullah (Göztepe), Fatih (G.Antepspor), Sabahattin (Altay), Savaş (Ad. Demirspor)

Aday kadro 17 Ekimde Kuşadasında kampa alınıyor

İSTANBUL

28 Ekimde Avrupa Uluslar Kupası eleme grubunda, Malta'da Malta ile karşılaşacak A Milli Futbol takımımızın aday kadrosu belirlendi.

Aday kadroyu belirlerken Sabri Kiraz, ligdeki zevksiz ve istikrarsız futbol nedeniyle büyük güçlükler çekmiş, bu istikrarsızlığı kısmen de olsa giderebilmek için, yurdun dört bir yanında Milli Takıma girebilecek futbolcuları beş bölgede çalışmalara tabii tutmuştu. Bölgesel çalışmalarda futbolcuların en son form durumlarını incelemiş olan Kiraz, Malta'ya gidecek Milli Takım Aday kadrosunu, şu isimlerden oluşturdu.

Şenol, Turgay, Serdar (Trabzonspor), Adem, Erol, Cem (Fenerbahçe), Mehmet Ekşi, Necdet (Beşiktaş), Sabahattin, B.Mustafa (Altay), Fatih (Galatasaray), Sadullah (Göztepe), İsa (Zonguldakspor), Sedat 3 (Bursaspor), Fatih (Gaziantepspor), Savaş (Ad. Demirspor)

Milli Takım aday kadrosunu basına açıklayan Sabri Kiraz, Sarıyer'deki Mersinli Ahmet Tesislerinde, personel maaşlarının ödenmediği ve personel yetersizliğinin de bulunması nedeniyle, aday kadronun 17 Ekimde, Kuşadası'nda kampa alınacağını söyledi.

Sabri Kiraz, aday kadroyu seçerken güçlük çekti...

Serdar, aday kadroya çağrılan yeni isim...

SALTIK: "Grubumuzda geçebileceğimiz tek takım İzlanda"

Futbol Federasyonu Başkanı Cemal Saltık 1982 Dünya Kupası Grup eleme maçlarında Milli Takımımızın S.Birliği, Çekoslovakya, Galler ve İzlanda ile aynı grupta yer almasını şanssızlık olarak nitelendirdi.

Saltık bu konuda şunları söyledi:

"Çok güçlü bir gruba düştüğümüz ortada. Bugünkü kötü futbol Milli Takımımızın alacağı sonuçları da etkileyecektir. S.Birliği, Çekoslovakya ve Galler'in gücünü ve oynadığı futbolu biliyoruz. Bu grupta geçebileceğimiz tek takım İzlanda'dır. Şimdiden kimsenin moralini bozmak istemiyorum. Ancak bir yerde gerçekleri söylemek zorundayız. Bu grupta üçüncü olabilirsek kendimizi başarılı saymalıyız.

Turgay Şeren: "Yüksek dozda çalışma uygulanacak"

İSTANBUL (THA)

Galatasaray Futbol Takımı Teknik Direktörü Turgay Şeren "Galatasaray'da yüksek dozda çalışma uygulanacak, buna uyanlar aramızda kalacak uymayanlar ise kendi kendilerini diskalifiye edecekler" dedi.

Galatasaraylıların umursamazlığa tahammülleri olmadığını belirten Şeren şu açıklamayı yaptı:

Şimdi önümüzde 20 günlük bir boşluk var. Bu boşlukta yüksek dozda çalışma uygulanacak. Çalışmaya uyanlar aramızda kalacak, uymayanlar kendi kendilerini uzaklaştıracaklar. Galatasaraylıların umursamazlığa tahammülleri yok.

Bir açıklaması yüzünden Ceza Kuruluna verilmişti

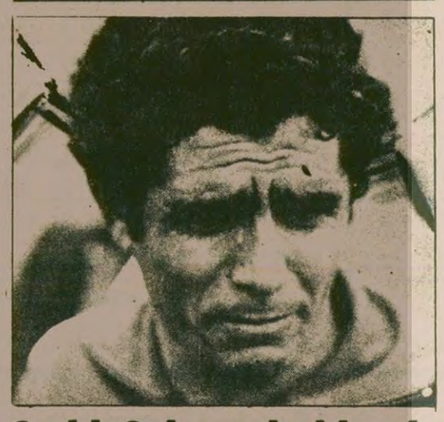

Sadık Salman hakkında kovuşturmaya gerek kalmadı

ANKARA(ÖZEL)

Merkez Ceza Kurulu, basında yayınlanan demeciyle ilgili olarak Ceza Kuruluna verilen Milli Atlet Sadık Salman için kovuşturmaya gerek olmadığına karar verdi.

Ceza Kurulunun Sadık Salman için verdiği karar şöyle:

"Bir gazeteye verdiği demeçle, Beden Terbiyesi Örgütünün bazı üst düzey yetkilileriyle ilgili olarak gerçek dışı ve küçük düşürücü savlar ileri sürdüğü bildirilen, ancak, hakkında soruşturma ve kovuşturma yapılabilmesi için verilmesi gerekli Genel Müdürlük izni bulunmayan Beden Terbiyesi Ankara Bölge Müdürlüğü Atletizm Antrenörü Sadık Salman hakkında kovuşturmanın tatiline karar verildi."

Coe ve Ovett'in "sessiz savaşı"

SPOR SERVİSİ

İngiliz gazetelerinde 23 yaşına basan ünlü atlet hakkında şu başlıklar yer alıyordu.

"Coe yılın dünya rekorunu koştu.."

"Coe orta mesafenin dahisi..."

"Coe, insan görünümünde bir makina..."

"Yenilmez Coe..."

Bu başlıklar spor dergilerinin manşetlerini kaplarken bir başka İngiliz Steve Ouett, 1500 metrede "eşsiz orta mesafeci" olarak adlandırılan Coe'nun derecelerine yakın sonuçlar alıyordu.

Coe'nun, 800 metrede 1. 42.33, 1500 metrede 3.32. 03, 1 milde 3.48.95'lik derecelerine karşılık, Steve Ovett Amerikalı atlet Jim Ryan adına düzenlenen yarışta 1 milde 3.49.5, 1500 metrede 3.32.11'lik dereceler elde ediyor ve Coe'nun en yakın takipçisi olduğunu ispatlıyordu.

İngiltere'de şimdi Coe ile Ouett' arasında görülmeyen bir savaş var. Her ikisi de bütün güçleriyle Moskova Olimpiyatları için hazırlanıyorlar. Ancak ilgililer Coe'nun kendisini daha çok 800 metreye, Ovett'in ise 1500 metreye hazırladığını belirtiyorlar.

Coe'nun dünya rekorları kırmasına memnun olduğunu belirten Ovett, dikkatlerin artık kendi üzerinden çekildiğini ve daha rahat çalışmaya baladığını söylüyor.

Ovett rekorlardan çok şampiyonlukları düşünüyor. Bu konuda şunları söylüyor:

"Dünya rekorları geçicidir. Bir olimpiyat şampiyonluğu ise hiç unutulmaz."

Diğer atletlerin antremanlarını sürdürebilmek için sıcak ülkelere gittiği İngiltere'de Steve Ovett, Antrenman için başka ülkelere gitmeyi reddediyor. Ovett, bu konuda şunları söylüyor:

"Yanlızca İngiltere'de kendi teşkilatımın içinde çalışmak istiyorum. Bu benim için en iyi yol.

Sanırım bu yolumun üzerine bir engel çıkarmazlar. Moskova'ya herkes kendi rotasından gitsin."

Ancak Ovett'in olmasa bile Coe'nun önüne daha şimdiden bazı engeller çıkmaya başladı. Zürih'te kırdığı 1500 metre rekorundan sonra "Yılın koşucusu" olarak adlandırılan Coe'nun rekorlar serisi bir İngiliz polisi yüzünden yarıda kaldı.

Londra'da Rismind parkında gece antrenmanını yapan ve bu antrenman sırasında çimlerin üzerinde koşmayı seven Coe bir polis tarafından durdurulduu. Polis Coe'nun çimleri ezmesine kızmıştı. Coe polis ile tartışmaya girdi, tartışma uzadığı için koşmaya başlayınca baldırları ağrımaya başladı. Bu ufak rahatsızlık Coe'nun yeni rekor denemelerinin yarıda kalmasına neden oldu.

Ancak Coe rekorlardan pek fazla etkilenmiyor ve rekor kırma meselesine şu şekilde yaklaştığını anlatıyor:

"Şimdi yeterince hızlıysam niye 1980'i bekleyeyim. Rekorlarla yaşıyorum. Ancak onlar bana ait değil. Benim rekorlarım da kırılacak. Belki de çok kısa bir süre içinde. Eğer bunu unutursam ve rekorlarımın özel mülkiyetim olduğunu sanırsam, o zaman onlar benim için gerçekten problem olur"

Aslında her iki atletin de amacı, İngiltere'ye, olimpiyatlarda koşuda bir altın madalya kazandırmak. 1956 yılından buyana koşu dalında madalya alamayan İngiltere'nin şanssızlığını yıkmak için Coe ve Ovett sıkı bir şekilde çalışıyorlar. Tabii aynı zamanda birbirlerini geçmek için de...

Coe 800 metre için Moskova Olimpiyatlarına hazırlanıyor.

SPOR ve olaylar

MUSA SEZER

Yerli mi? Yabancı mı? (1)

Küllenmiş sönmüş sayılan bir konu yine eşelendi. Akdeniz Oyunlarındaki başarısızlıktan sonra alevlenmeye başladı. Hep aynı dert.. Aynı problem.. Yabancı antrenör ithali.. Böyle zamanlarda türlü sesler yükselir. Türk futboluna çözüm olabilir amacı ile yükselen sesler arasında "yetenekli yabancı antrenör getirtilmesi" de bulunmaktadır. Kişilerin görüş ve önerileri içten bir dilekten öteye gitmez. Ancak yöneticilerin yabancı antrenör getirmeye, çözüm olarak bakışları düşündürücüdür. Hele futbol işlerinde sorumlu ve yetkili kişilerin "Futbolumuzun kalkınması için yabancı antrenör şarttır" gibi kesin konuşmaları düşündürücü olmaktan öteye şaşırtıcıdır da...

Bugüne kadar yabancı antrenör gelmedi mi? Yakın zamanlara kadar Türk futbol piyasası yabancı antrenörlerden geçilmiyordu. O zamanlar çağdaş futbol oynuyorduk da bugün mü oynayamıyoruz? Yıllar boyunca getirdiğimiz, getirebildiğimiz yabancıların niteliklerine yaptıklarına, bıraktıklarına bir göz atmak yararlı olur.

Yıllardan beri gelip giden yabancı antrenörler arasında kalitesiz olanlar çoğunlukta idi. Memleketinde biraz top koşturmuş olanlar bile (Asya ve Afrika'daki geri kalmış uluslara futbol hocası olarak ihraç olasılığı bulunduğu için) kısa bir antrenörlük kursunu bitirerek meslek değiştirmişler antrenör oluvermişlerdir. Bu tiplerin bir çoğu büyük antrenör edası ile yurdumuza da gelmişlerdir. Stajlarını ülkemizde tamamlayanlar ancak antrenör kimliğine kavuşabilmişlerdir.

Zaman zaman yetenekli, bilgili birkaç antrenör de gelmedi değil.. Bunların değerlerini inkar edecek değiliz.. Örneğin Brian Birch Didi... Biri Galatasaray'a diğeri Fenerbahçe'ye şampiyonluk kazandırmıştır. Bütün bunların Türk futboluna katkıları nedir, gittiklerinde geride ne bırakmışlardır?.. kalitesizlerin bırakacakları zaten bir şey yoktur. Kaliteli olanların bıraktığı da hoş bir anıdan başka bir şey değildir.

Tüm yabancı antrenörlerin birleştikleri ve savundukları Türk futbolunun Avrupa'dan yirmi yıl geri olduğudur. Fakir bütçemizden bolca para ödeyerek bu adamları yıllar boyu ülkemize getirdik.. Neden getirdik? Geri olduğumuzu bilerek aradaki farkı azaltmaları için değil mi?.. Her gelen yirmi yıl geri olduğumuzu söyler.. O gider.. Beş yıl sonuna dek gelenler de geriliğimizi yüzümüze vururlar.. Onlar da gider.. On yıl boyunca gelip gidenler de aynı şeyi söyler. Dikkat ettiniz mi... Aradaki farkta hiç azalma yok. Bugün yine aynı şeyi söylüyorlar.. Yarın birini daha getirelim, onun da aynı şeyi tekrarlayacağını söylersek kehanette bulunmuş olmayız. Yıllar boyu getirdiğimiz bu beyler ne yapmış oluyorlar. Göze görünen tek şey fakir keselerimizi boşaltmalarıdır. Bıraktıkları hiç bir şey yoktur.

Yerli antrenörlerimizin hepsinin işin bilincinde yetenekli olduklarını savunacak değiliz. Her meslek erbabı içinde olacağı gibi antrenörlerimiz içinde de yeteneklisi, yeteneksizi olması doğaldır. Yabancılar gibi antrenörlerimiz arasında çalıştırdıkları takımlarda başarılı olamayanlar, yabancılar gibi takımlarına şampiyonluk kazandıranlar da vardır. Böyle olunca yerli ve yabancı arasındaki fark ölçülebilir mi?

(Devamı var)

Korutürk'ün...

(Baştarafı 1. sayfada)

ırtışabileceği, gerekorsa iki üç görüşme yaarak görüşleri yaklaşırmaya çalışabileceği, onra da bu görüşler doğultusunda çalışmalar yaacak bir hükümet kurnak üzere bir lideri göevlendirebileceği ifade dildi.

3. Eski yöntemi izemek. Liderler arasında iyalog kurma olanağıın bulunmaması halinle Cumhurbaşkanının, ütün siyasi parti lidererine eşit şans tanımak zere hükümeti kurmakla görevlendirebileceği, ancak gene eskiden olduğu gibi, yine Millet Meclisinde en çok sandalyeye sahip partiden başlayabileceği ifade edildi.

Bununla birlikte ilk sırada bulunan CHP Genel Başkanının, hükümetin istifasından sonra yeni bir koalisyon girişiminden yana olmadığı öğrenildi. CHP 'ye yakın çevreler, böyle bir girişimin, zaten seçim yenilgisi yüzünden karışmış olan partinin iç durumunda daha büyük karışıklığa yolaçabileceğini belirtiyorlar.

Genel seçim...

(Baştarafı 1. sayfada)

le bugün Türkiye'de uyulanan barajsız d'Hont istemine göre yapılan asnifte, Adalet Partisinin 108, Cumhuriyet Halk Partisinin 60, Milli Selamet Partisinin 14 ve Milliyetçi Hareket Partisinin 7 milletvekili kazanacağı ortaya çıktı.

Bu iller dışındaki iller için yapılan tahminler bu sonuçlarla birleştirildiğinde daha ilginç noktalar ortaya çıkıyor. Tablodan da görülebileceği gibi. Bu hesaplamaya gore AP, 260-265 arasında milletvekili çıkararak tek başına iktidar olacaktı.

En ilginç sonuç Istanbul'da ortaya çıkıyor. Buna göre, eğer İstanbul' da genel seçim yapılmış olsaydı, AP 20, CHP 19, MSP 4 ve MHP 1 Milletvekili çıkaracaktı. Oysa bilindiği gibi, 1977 seçimlerinde CHP'nin 27 milletvekiline karşı AP ancak 13 milletvekili çıkarabilmişti.

Cumhuriyet...

(Baştarafı 1. sayfada)

Sabri Livanelioğlu ise 39 oy aldı.

Cumhuriyet Başsavcılığı seçimine oy hakkına sahip 163 Yargıtay Genel Kurul üyesi katıldı.

Yeni seçilen Cumhuriyet Başsavcısının önünde bulunan en önemli dosya MHP ile ilgili.

Yargıtay Başsavcılığı seçimlerinden sonra Fahettin Kıyak THA muhabirinin sorularını yanıtladı.

Kıyak, THA muhabirinin MHP için suç bildiriminde bulunan dosyalar hakkındaki sorusuna "Görevime henüz başladım. Atatürk ilkeleri, anayasa ve yasalar ışığı altında, hukukun üstünlüğünün tartışılamayacağı temel görüşü çerçevesinde görevimi sürdüreceğim" karşılığını verdi.

Seçime...

(Baştarafı 1. sayfada)

Öte yandan Milletvekili ara seçimi yapılan Aydın, Edirne ve Muğla'da seçmenlerin yüzde 78'i, Konya ve Manisa'da da yüzde 74'ü oy kullandı.

Milletvekilliği seçimlerine katılma oranı daha da fazla oldu. Milletvekilliği seçimleri yapılan 5 ilde yüzde 75'in üzerine çıktı.

Öte yandan, alınan geniş güvenlik önlemleri nedeniyle seçimleri önlemeye çalışan kayda değer bir çaba olmadı. Böylece çeşitli grupçukların halkı seçimleri boykota çağırları ve zor kullanarak halkı seçim sandığından uzak tutma girişimleri, koparılan büyük gürültü ye karşın fiyaskoyla sonuçlanmış oldu.

TELEVİZYON

19.00 HABERLER

19.05 FLANDERLER'IN KÖPEĞI:
Çizgi dizi filmin 48. bölümü

19.30 ANADOLU'YA:
Programın 1. bölümünde, arıcılıkla uğraşanlara bilgi veren bir film var. Programın 2. bölümünde ise, halı emekçilerinin örgütlenme öyküsünü anlatan Halının Türküsü adlı bir film var.

20.30 HABERLER

21.15 BEŞ DAKIKA
Yeni yayın dönemine başlarken, gelen mektuplar üzerinde duruluyor.

21.20 ATILLA YELKEN SÖYLÜYOR

21.45 TELEVİZYONDA TÜRK SİNEMASI
Yönetmenliğini Ömer Kavur'un yaptığı ve başrollerini Serdar Gökhan, Necla Nazır, Bilal İnci, Mahmut Hekimoğlu'nun paylaştıkları "Yatık Emine" adlı film yayınlanacak. Yatık Emine, Refik Halit Karay'ın aynı adlı öyküsünden filme çekildi.

23.00 HABERLER

RADYO

TRT 1

05.00 Açılış Program ve Kısa Haberler.
05.00 Türküler, Şarkılar ve Oyun Havaları
06.02 Günaydın
07.30 HABERLER
07.40 Sabahtan Sabaha
09.02 Türküler Geçidi
01.01 Arkası Yarın (1)
11.05 Okul Radyosu
13.00 HABERLER
14.32 Yaşayan Bestecilerimiz.
15.01 Yörelerimiz, Ezgilerimiz, Geleneklerimiz
16.05 Okul Radyosu
18.01 Çocuk Bahçesi
19.00 HABERLER
20.15 Köy Dağarcığı
21.00 Kısa Haberler
22.22 Türküler
23.00 HABERLER
23.40 Türküler ve Oyun Havaları
01.00 Program ve Kapanış

TRT 2

08.00 Açılış ve Program
08.02 Gün Başlıyor
09.00 Olayların İçinden
10.00 Şarkılar
11.00 Türküler ve Oyun Havaları
12.00 Dünya Folklorundan.
12.45 Bir Pınar ki
13.00 HABERLER
14.00 Türküler
16.00 Hafif Müzik
16.20 Arkası Yarın
16.45 Ses Ustaları
19.00 HABERLER
19.45 Türküler
20.00 Üniversite Korosu
21.00 Sanat Olayları
22.45 Şarkılar
23.30 HABERLER
23.55 Program ve Kapanış

TRT 3

07.00 Açılış ve Program
07.02 Güne Başlarken
09.00 Türkçe Haberler
10.30 Ülkeler ve Müzikleri
11.00 Öğleye Doğru
12.00 Türkçe Haberler
12.03 İngilizce Haberler
12.06 Sizin İçin Seçtiklerimiz.
15.00 Günün Konseri
17.00 Türkçe Haberler
17.03 İngilizce Haberler
17.06 Gençler İçin
19.00 Akşam Konseri
22.00 Türkçe Haberler
22.03 İngilizce Haberler
23.00 Salı Konseri
01.00 Program ve Kapanış

Metin Toker: "Ecevit tek adama oynadı, kaybetti"

ANKARA (THA)

Kontenjan Senatörü Metin Toker, 14 Ekim sonuçlarını değerlendirdi ve "Ecevit tek adama oynadı,ama kaybetti" dedi.

Toker, bu seçimlerin çok şey gösterdiğini kaydederek şunları söyledi:

"14 Ekim göstermiştir ki, sağduyu herkesin kafasından uçup gitse dahi Türk milleti onu korumayı bilmiştir. Ülkenin bütünlüğü ve bölünmezliği ve Cumhuriyetin tam bir tehlike içinde olduğunun bilincine varmış seçmenler, kendilerine ait görevi yerine getirmişlerdir.

"Bu seçim sonuçlarının doğrultusu muhalefet partisi yararınadır. Oylar AP'de birleşmiştir. Millet 1973 ve 1977 seçimlerinin tek doğal hükümet formülünün nihayet gerçekleşebilmesi için önce öteki tarz hükümetlerin son örneğinin işbaşından uzaklaştırılması lüzumunu görmüştür. Galip AP Genel Başkanının yanıltıcı bir yorumlama yapmaması bugün işleri kolaylaştıracaktır.

Toker, "Seçim sonuçları, CHP'den ziyade onun tek adam şovu yapmış ve kampanyada TRT'nin ekranlarını ve mikrofonunu bile tekeline almış Genel Başkanına indirilmiş bir darbedir" diyerek şöyle devam etti:

"Gerçek bir bunalım, ancak siyaset adamlarının kişisel hesaplarının sonucu olabilir. Yoksa seçmen bu hükümeti uzaklaştırırken doğru yolu da göstermiştir."

Hükümet...

(Baştarafı 1. sayfada)

Görüştüğümüz Devlet Bakanı Mustafa Kılıç, durumu değerlendirirken, "görünen köy kılavuz istemez" şeklinde konuştu. Kılıç, hükümetin sona ermesinden sonra da, "Türkiye'nin menfaatine ve inandırıcı bir hükümeti destekleyebileceklerini" söyledi. Kılıç, AP'nin bir hükümet kurması karşısında ne yapacakları yolundaki bir soruya da "Hele önce bir hükümet kursunlar, sonra biz de düşünürüz" karşılığını verdi.

Bağımsız bakanlardan Mustafa Kılıç, Güneş Öngüt ve Mete Tan ile onbirlerden bağımsız Konya Milletvekili Oğuz Atalay, dün sabah saat 11'den saat 14'e kadar süren bir toplantı yaptılar. Toplantıda, "seçim sonuçları gözönünde tutularak hükümetin istifa etmesinin daha iyi olacağı" görüşüne vardılar.

Kılıç'ın, bu öneriyi Üstündağ'a dün öğleden sonra saat 18'de başlayan Bakanlar Kurulu toplantısından önce ilettiği öğrenildi.

Öte yandan CHP Ortak Grubu Bülent Ecevit'in çağrısı üzerine dün saat 21.00'de toplantı. Toplantı gece geç saatlere kadar sürdü. Başbakan Bülent Ecevit'in bugün Çankaya'ya çıkarak Cumhurbaşkanı Fahri Korutürk'e istifasını vermesi bekleniyor.

YÜKSEK SEÇİM KURULU

Yüksek Seçim Kurulunun da seçimlerin kesin sonucunu çarşamba günü açıklayabileceği bildirildi. Bu arada ilk kesin sonuçlar Konya Milletvekilliği ve Amasya Senato seçimlerinden geldi.

YSK'nın seçim sonuçlarını açıklamasından beş tam gün sonra da meclisler kendiliğinden ayrı ayrı toplanacaklar. Bu toplantının 22 Ekimde yapılabileceği bildiriliyor.

Bu arada AP'nin TBMM Ortak Grubunu cuma günü toplantıya çağırmaya hazırlandığı öğrenildi.

Hükümet sorunu da AP Başkanlık Divanı ve Genel İdare Kurulu toplantılarından sonra ortak grup toplantısında da değerlendirilecek.

Ege'deki...

(Baştarafı 1. sayfada)

tir." dedi.

Manisa AP milletvekili Süleyman Çağlar da ilk kez meclise gideceğini belirterek, çiftçi oylarını aldığını söyledi. "Halkın yararına yasa çıkarılması için çalışacağım. Egedeki tüm beldelere hizmet getirilmesi için çalışacağım, şeklinde konuştu.

Aydın Milletvekili Selahattin Acar da üreticinin içinden geldiğini, onun sorunlarının çözümü için çalışacağını söyledi. CHP'nin bir daha iktidar olamayacağını öne sürdü.

Fransa...

(Baştarafı 1. sayfada)

lirtti. Radyo, AP'nin yüzde 47.7, CHP'nin ise 29.1 oranında oy aldığını kaydetti.

Fransa Radyosu, Bakanlar Kurulunun toplanarak son siyasi durumu değerlendireceğini ve bir hükümet bunalımının muhtemel olduğunu haberlerine ekledi

BBC Radyosu 15 Ekim tarihli yayınında Türkiye'deki seçim sonuçlarını ilk haber olarak verdi. Bülent Ecevit'in ezici bir yenilgi aldığı belirtilen haberde, Türkiye'nin siyasi bir buhranla karşı karşıya olduğu belirtildi. Haberde Ecevit hükümetinin büyük sorunlarla karşılaştığı, yeni hükümeti de büyük sorunların beklediği kaydedildi.

Radyo, TV Konuşmaları için 17 sözcü hakkında koğuşturma açıldı

ANKARA (ÖZEL)

14 Ekim Senato üçte bir yenileme ve milletvekilliği ara seçimleri için 2 Ekimde başlayıp 13 Ekimde son bulan radyo televizyon konuşmaları için savcılık soruşturmasını tamamladı. Ankara Cumhuriyet Savcılığı, incelemesi sonucu,17 siyasi parti sözcüsü için Türk Ceza Kanununun çeşitli maddelerinden koğuşturma açılmasına karar verdi. Buna göre TV konuşmalarında bulunan suçlar şöyle:

2 Ekim: AP Genel Başkanı Süleyman Demirel hükümetin, emniyet ve silahlı kuvvetlerin manevi şahsiyetine hakaret (TCK 159)

— TİP Genel Başkanı Behice Boran, komünizm propagandası (TCK 142)

3 Ekim: MHP Genel Başkanı Alpaslan Türkeş (TCK 159/1)

—TİP Genel Sekreteri Nihat Sargın. Bölücülük (TCK. 142/3 ve TCK. (159/1)

4 Ekim: AP Senato Grup Başkanı Ömer Ucuzal (TCK 159/1)

5 Ekim: TİP'den Dinçer Doğu (TCK. 142/1)

— MHP'den Agah Oktay Güner (TCK. 159/1' den iki defa)

7 Ekim: AP'den Turgut Toker (TCK. 159)

— TSİP'den Gültekin Gazioğlu (TCK. 142/3)

8 Ekim: TSİP'den Genel Sekreter Yalçın Yusufoğlu (142/3)

— MSP'den Ubeydullah Seven (142/3)

10 Ekim: AP'den Feyzullah Değerli (TCK.159)

— TSİP'den Gültekin Gazioğlu (142/3)

11 Ekim: TSİP'den Gani Sungur (142/3)

12 Ekim: MHP Alpaslan Türkeş (TCK 159)

13 Ekim: TİP Behice Boran (TCK. 142)

— AP Süleyman Demirel (TCK. 159)

TV konuşmalarında ihlal edildiği belirtilen maddelerin öngördüğü cezalar şöyle sıralanıyor:

TCK. 142/1: 5-10 yıl ağır hapis

TCK. 142/3: 1-3 yıl hapis

TCK. 159/1: 1-6 yıl ağır hapis.

Seçimlerin gösterdiği

(Baştarafı 1. sayfada)

mento içinde çözüm bulunabileceği görüldü.

Yaratılmak istenen kışkırtma ortamına ve gerginliğe rağmen oylar kutuplara gitmedi. Sahte solun terörüne ve CHP'ye tepki AP'yi güçlendirdi, MHP'nin oylarında artış olmadı. MHP Yozgat, Tokat gibi mezhep çatışmalarının güçlü olduğu illerde oy artışı sağlarken, diğer yerlerde bir gelişme kaydedemedi.

Moskova yanlısı sahte sol büyük başarısızlığa uğradı. TKP İstanbul'da Beria Önger'i aday göstermiş, Türkiye çapında ise TSİP'i desteklemişti. Şıvancı (DDKD) ve Özgürlük Yolu (DHKD) grupları da TSİP'le birleşmişti. Bu gruplara TİP'in oylarını ve feodal aşiretlerin desteğini de eklerseniz, oy oranları yüzde 1,5'u geçmedi. Hele özgüçleri yok denecek kadar az olan SDP'nin, kibirli TİP'i geçmesi seçimin ilginç bir noktasıdır. SDP'nin başarısında Televizyon ve Radyo konuşmalarında bağımsızlıktan yana bir tutum almasının rolü büyük oldu.

Halk geçen seçimlerde MHP terörüne karşı CHP'yi tercih etmişti. Bu seçimlerde ise, sahte solun artan saldırılarına karşı AP'yi tercih etti.

Seçimler Moskova için tam bir yenilgidir. Avrupa'da en fazla önem verdiği ülkelerden biri olan Türkiye'ye bütün gücüyle yüklenmesine rağmen, taraftarlarının aldığı oy oranı Avrupa ölçülerine göre çok düşüktür. Seçimler, Moskova'nın "devletin kilit noktalarını tutun" talimatlarına da bir darbe indirdi.

CHP'nin başarısızlığı izlediği yanlış politikaların sonucudur. Ecevit, Rusya ile bozuşmama ve bir kaç milletvekili kaybetmeme uğruna sahte sola kucak açtı. Ekonomik alanda Rusya'nın Türkiye'yi çözümsizlüğe sürükleme politikasına mahkum oldu. Gerekli ekonomik önlemleri zamanında almadı. Kıbrıs'ı çıkmaza sürüklemek isteyen Anayasa profesörlerine yetki verdi. MHP terörünün ve devlet içindeki karanlık güçlerin üzerine yürümedi.

Ecevit'in son hatası ise Rusya ve MHP'ye karşı bir milli birlik çağrısı yapmaması ve AP ile gerginliği sürdürmekte ısrar etmesidir. Ecevit son anda bile birlikten yana bir tutum alsaydı, bu kadar oy kaybetmezdi. Öte yandan Ecevit'in hatalarına göz yuman CHP'lilerin de en az Ecevit kadar sorumluluğu vardır. CHP'nin kendini toparlayabilmesi, bütün bu hatalardan doğru dersler çıkarmasıyla mümkündür.

MC içindeki AP başarısız oldu. MC dağıldıktan sonra ise AP kendini toparladı ve başarı kazandı. Eğer AP yeni bir MC'ye teşebbüs ederse, CHP'yle aynı akıbete uğrayacaktır. Zaten AP'nin şu andaki hesabı, topladığı oy oranıyla tek başına iktidarı ele geçirmektedir. Gündemde artık erken seçim tartışması vardır.

Çıktı

DGBF
Devrimci Gençlik Birlikleri Federasyonu

Kuruluş Bildirisi ● Mücadele İlkeleri
Tüzük ● DGB-DLB Tüzüğü

TÜRKİYE GENÇLİĞİ YAYINLARI

Dağıtım: TÜR-DA
Ödemeli isteme adresi:
Necatibey Cad. 22/8-D, Ankara
10 TL

Cevizli Tekel'de yemek boykotu sona eriyor

İSTANBUL (ÖZEL)

Maltepe Tekel Ambalaj fabrikası işçilerinin,10 günden beri sürdürdükleri boykotu bugün sona erdirecekleri bildiriliyor. İşçilerin direnişi üzerine yemek listelerinde değişiklik yapılacağı öğrenildi.

Tekel Ambalaj Fabrikası işçileri basına yaptıkları açıklamada, Tek Gıda-İş'in yönetimine karşı da sürdürülen boykotun başarıya ulaştığı bildiriliyor ve işçenin işçilerden ve işverenden oluşan bir komite tarafından denetlenmesi isteniyor. Ayrıca, 22,5 TL. olan yemek bedelinin, ek bir protokolle bugünkü hayat düzeyine yükseltilmesi, işyerinde kimyasal ve kurşun zehirlenmesine karşı tedbir alınması ve işçilere zehirlenme tazminatının ödenmesi, kreş sorununun çözülmesi, yüzde 5 zammın yeni işçilere de ödenmesi, yakacak paralarının toptan verilmesi ve ikramiyelerin ait oldukları yıl içinde ödenmesi de işçilerin talepleri arasında.

Cevizli Tekel Ambalaj işçileri, 8-16 ve 16-24 vardiya sisteminin de düzenli olarak uygulanmasını istiyorlar.

Antalya'da AP'liler sevinç gösterileri yapıp CHP binasına ateş açtılar

ANTALYA (ÖZEL)

AP'liler dün saat 11.30 sularında silah ve taşlarla CHP binasına saldırdılar. Seçim sonuçlarının verdiği sarhoşlukla kamyon ve arabalarla şehir içinde tur atan AP'liler CHP binasının önünden geçerken binaya iki el kurşun sıktılar. Parti binasının camlarının taşlarla kırıldığı saldırıda iki kişi yaralandı. Yaralananlardan birinin Galip Biber olduğu, polisin olaylara seyirci kaldığı bildirildi.

CHP'liler polislere görevlerini hatırlatınca, polisler "bizim de canımız var" dediler.

Saldırıyla ilgili olarak CHP Antalya İl Örgütü yaptığı açıklamada "Kendilerini bilmez AP'liler partimize saldırmışlar, binanın camlarını kırmışlar, partililerimizi çeşitli yerlerinden yaralamışlardır. Sorumsuzca hareketlerde bulunan ve sokağa saldıkları adamlara sahip çıkmayan AP yöneticilerini kınıyoruz." dendi.

Sosyal Bilimler Fakültesinde öğrenime ara verildi

İZMİR (ÖZEL)

Dün açılan Ege Üniversitesi Sosyal Bilimler Fakültesinde 5 Kasıma kadar öğrenime ara verildi.

Yeni açılan Felsefe Arkeoloji bölümlerinde görev alacak öğretim üyelerinin kabülünün senatodan geçmediği sınavların sürdüğü ileri sürülerek kapatılan okulda kesin kayıtlar hâlâ devam ediyor.

Bugün yapılacak senato toplantısında yeni öğretim üyelerinin okula kabülü konuşulacak.

Ayrıca dekanlık tarafından fakültenin birçok bölümünde tekrar kontenjan açığı olabileceği açıklandı.

Demirel...

(Baştarafı 1. sayfada)

bulunduğu gözlendi.

Alkışlar arasında salona inen AP lideri, konuşmasına, "seçim neticeleriyle ilgili düşüncelerimi açıklayacağım" diye başladı. Şöyle konuştu:

"12 Eylülden 12 Ekime kadar beraber gezdiğimiz arkadaşlar, ülkemizin çeşitli köşelerinde meydanların nasıl olduğunu, kadınlı erkekli kalabalıkların bizi nasıl karşıladığını gördüler. Bunlar keyfi değildi. Vatandaş bunalmıştı. Bunun sandıkta sonuç vereceği tabiiydi".

Hedeflerinin 5 milletvekilliğinin 5'ini, 50 senatörlüğün 32'sini almak ve oyların yüzde 45'inin üstüne çıkmak olduğunu hatırlatan Demirel şöyle dedi:

"Netice olarak milletvekilliğinin 5'ini de kazandık. 33 senatörlük aldık. Milletvekili seçimlerinde yüzde 54, senato seçimlerinde ise yüzde 47 üzerinde oy aldık. Vatandaşlara şükranlarımı sunuyorum. Ancak mesele burada bitmiyor. Enflasyonlarla milleti bunaltan, memleketi kan denizi haline getiren bu hükümete millet son vermiştir."

Daha sonra CHP'nin durumunu değerlendiren Demirel, bu partinin aldığı yüzde 28 ve yüzde 29 nisbetindeki oylarla 1965'deki durumuna geri döndüğünü söyledi. AP lideri 1977 seçimleriyle, son seçim sonuçlarını da kıyaslayarak, "köprülerin altından çok su aktığını söyledik. Sandık bizi doğruladı. Millet bizi mahcup etmedi" şeklinde konuştu.

"Meclis aritmetiği bu hükümeti götürecek seviyededir. CHP'ye karşı olan partiler Meclisi açacak durumdadır" diyen Demirel, daha sonra şunları söyledi:

"CHP'nin hükümette kalabilmek için canhıraş bir takım yollara başvuracağını sanmıyorum. Koltuklarına yapışacaklarını sanmıyorum. Koltuk kendilerinin değildir Koltuk devletindir.

"Cumhuriyet Senatosunda kesinlikle çoğunluk AP'ye geçti. Gelecekteki Cumhuriyet Senatosu Başkanı AP'li olacaktır."

Demirel sözlerini şöyle sürdürdü:

"30 küsur senedir, milletimiz demokrasiyi yerleştirmeye çalışmıştır. Ne zaman darbe vuku bulsa bu milletin yüzünden değil, başka çevrelerin, milleti tanımayan çevrelerin işi olmuştur.

"Bu hükümet giderse ne olur, diye kimsenin endişe duymasına mahal yoktur. Milletin istediği gelir, istemediği gider. Yapamayan gider yapabilecekler gelir. Milletin hissiyatını kabul edenler gider. Millet gi-

Daha sonra gazetecilerin sorularını cevaplayan Demirel, "hükümet istifa etmezse ne olur, gensoruyla mı düşüreceksiniz?" şeklindeki bir soruya şu cevabı verdi:

"Millet gensoru icra etti. Yeni bir gensoru istiyorlarsa, o da hazır. Sanmıyorum o kadar ısrar edeceklerini."

Yeni hükümet alternatifleri konusunda konuşmaktan ısrarla kaçının AP lideri," AP ve CHP'nin katılacağı geniş tabanlı bir hükümete ne dersiniz?" yolundaki bir soruyu da, "benim söyleyeceklerim buraya kadardır. Bundan sonrakini önümüzdeki günlerde tartışacağız" diye cevapladı. Demirel, erken seçim konusunda ise, "beni bugünden öteye götürmeye, konuşturmaya çalışmayın. İmkan olsa hepinizden önce giderim oraya" şeklinde konuştu.

12 Mart...

(Baştarafı 1. sayfada)

dığı için, ya da yapılan seçimlerde seçilemediği için parlamentoya giremeyen senatörler ve parlamentoyu şöyle:

CHP'den: Rıfat Oğuz Kütahya, Necai Kocaman (Artvin), Ekrem Kabay (Bilecik), Niyazi Ünsal (Erzincan), Fikret Günaydın (İstanbul), Mehmet Feyyat (İstanbul), Hacı Cidal (Hakkari), Kemal Kılıçoğlu (Hatay).

AP'den: Macit Zeren (Amasya), İsmail Kutluk (Çanakkale), Tekin Arıburun (İstanbul), Yusuf Ziya Ayrım (Kars), Refet Rendeci (Samsun).

CGP'den: Ferit Melen (Van)

CHP'nin

(Baştarafı 1. sayfada)

İstanbul'da büyük bir artış sağlayarak, 1977'de kendisini 457 bin oyla geçen CHP'yi geride bıraktı ve daha fazla senatör çıkardı.

Nereden nereye

(Baştarafı 1. sayfada)

ilgi az. Saat 21.00'den sonra da kimse kalmadı. Genel Merkezden sokağa, toplanması beklenen kalabalığa yapılan kapalı devre televizyon yayınını da kimse olmayınca erken saatlerde kesildi.

Basın mensupları, seçim sonuçlarını, her zamankinden farklı olarak, kahvaltı yapılan ve yatakhane olarak kullanılan merkez binada ayrı bir salondan izlediler.

CHP bu seçimlerde tatsız. Yöneticilerin ağzını bıçak açmıyor.

13 Senatörlük ve 0 milletvekilliği hiç beklenmeyen bir sonuçtu. Anlaşılan CHP Merkezi oylarda bir düşme beklemekle birlikte bu kadarını da ummuyordu.

Saat 23.00'te 5 milletvekilliğinin de kaybedildiği ve senato seçimlerinde AP'nin önde gittiği aşağı yukarı belli olunca, partililer arasında homurdanma ve yorumlar da başladı. Tepkiler daha çok hükümete yöneliyordu. Genel Yönetim Kurulu üyeleri ile bakanların ayrı ayrı kendi aralarında toplanmaları gözlerden kaçmadı. Herkes bir suçlu arıyor. Öyle anlaşılıyor ki, önümüzdeki günler parti içi çalkantılara sahne olacak. Ecevit yaptığı basın toplantısında, seçim sonuçlarını hükümetin devraldığı ağır koşullara bağlıyor. Ancak hepsinin ortak yanı şaşkınlık ve üzüntüydü.

1977 seçimlerinde umut olarak gelen ve halkın büyük desteğini alan CHP'nin, 2 yıl sonra uğradığı hezimetin nedeni neydi? Ecevit'in açıkladığı gibi, "devralınan enkaz" mıydı?

Bir tahlil ve siyaset oluşturmadan, Türkiye'nin baş sorunu anarşinin kaynakları doğru tespit edilmeden, iki süper devlete karşı bağımsızlık çizgisi izlenmeden seçimlerde başarı sağlamak mümkün değildi. CHP'de örgüt diye bir şey kalmadığı söyleniyor. Örgüt değil, şahıslar ve gruplar var deniyor. Kapılar sahte sola ardına kadar açılınca "CHP'de örgüt de kalmadı" gibi bir yakınmaya şaşırmamalı.

CHP yönetiminin yapacağı eleştiri ve değerlendirme CHP'nin geleceğini çok yakından etkileyecektir.

Bir seçim hükümeti için Namık Kemal Şentürk'ün adından söz ediliyor

OSMAN NURİ BÜYÜKER

Ara seçimlerden AP'nin büyük bir başarı ile çıkması hükümetin geleceğinden sonra dütleri bir kenara iterken hükümet modelleri üzerine yapılan tartışmalar aktüellik kazandı.

Seçim sonuçlarına göre AP'nin başarısı mı, yoksa hükümetin başarısızlığı mı denilir şimdilik bu, kurulacak hükümetin geleceği için önem taşıyor.

Şu anda yapılan değerlendirmeler ortaya çıkan fiili durum üzerinden sürdürülüyor.

Hükümetin yeni bir transfer kampanyasına girişip girişmesi altında MSP'nin de CHP'ye ortak olup olmadığı kendini boşuna yıpratmaktansa, güçlenen tarafa yanaşması daha akılcı görülüyor.

Yakın bir zamana kadar CHP'yi destekleyen bazı çevrelerin de AP'ye yaklaşıp yeni kurulacak hükümette görev alma hazırlığı AP'nin seçimlerde aldığı sonuçla hız kazandı. AP'li çevreler ise seçim sonrasında, tarafsız bir isim başkanlığında AP ve CHP'yi esas alan bir seçim hükümetiyle erken seçim hazırlığında görülüyor. Ancak bu tarafsız kişi ve tarafsızlıktan kastedilen henüz tam anlamıyla açıklık kazanmış değil.

Ortada en çok dolaşan isimler arasında son günlerde AP'ye yanaşan Metin Toker var. Ancak AP'liler bu kişinin tarafsızlığı konusunda endişeli görünüyor. Bu arada aynı endişe Cumhurbaşkanı için de dile getiriliyor.

Başkanlık için sözü edilen diğer bir isim de eski İzmir ve Ankara Valisi Namık Kemal Şentürk, Şentürk İzmir'de bulunduğu sırada Evren'le iyi bir diyalog içinde olması, AP, CHP ve MSP ile olumlu ilişkiler kurması ile tarafsızlığa aday birisi olarak değerlendirilirken AP ileri gelenlerinin "Başkan asker olamaz, yardımcıları olabilir" şeklindeki sözleri bu fikri güçlendiriyor. Şentürk'ün ayrıca İzmir Valiliği sırasında komando kampları kuran eski Milli Birlikçi CKMP'li Rıfat Baykal'ı makamına kabul etmemesi onun MHP'ye karşı açık tavır alabileceği şeklinde değerlendiriliyor.

Hükümetin çekilmesiyle doğacak bir boşluk konusunda AP'lilerin bir endişesi yok. Zira bugün için zaten hükümetin fiilen olmadığı görüşündeler. Duruma anarşi açısından bu yaklaşım getirilirken, ekonomik açıdan durum değişmiyor. Seçim sonrası piyasada muhtemel bir sessizlik dönemi ihtimaline karşı ekonomiciler şu görüşü savunuyor: Hükümetin bir ayağının çukurda olması yüzünden piyasa zaten sessizdi. Olsa olsa kurulacak hükümetin rengi belirlenene kadar bu sessizliğin sürmesi beklenebilir.

DZ. TEK. MLZ. SAT. AL. KOMS. BAŞKANI

Deniz Birlikleri ihtiyacı için aşağıda cinsi, miktarı muhammen bedeli ve geçici teminat miktarı belirtilen maddeler hizalarında gösterilen tarihlerde kapalı zarf usulü ile alınacaktır. Teklif mektuplarının ihale saatinden bir saat evvel Komisyona verilmesi şarttır. Postada vaki gecikmeler kabul edilmez. Şartnamesi mesai saatleri dahilinde Kasımpaşa'daki Komisyonumuzda görülebilir.

CİNSİ	MİKTARI	MUHAMMEN BEDELİ	GEÇİCİ TEMİNATI	İHALE TA.	SAATİ
Matbaa filmi	20 Rulo	520.000.00 TL.	15.600.00 TL.	5.11.1979 Pt.	10.30
Asma kilit	2 Kalem	201.300.00 TL.	6.039.00 TL.	5.11.1979 Pt.	11.30
Dümen Makinası	1 Adet	650.000.00 TL.	19.500.00 TL.	7.11.1979 Çr.	10.30
El feneri (İki pil yaplı)	5000 Adet	750.000.00 TL.	22.500.00 TL.	7.11.1979 Çr.	11.00
Otomatik hamur kesme, tartma makinası ve hamur şekil verme makinası.	2 Kalem	895.000.00 TL.	26.850.00 TL.	7.11.1979 Çr.	11.30

(Basın: 22661-1094)

Aydınlık
BAYAŞ Basın-Yayın A.Ş. adına sahibi ve Genel Yönetmeni ORAL ÇALIŞLAR

Yazışileri Müdürü: MEHMET ATABERK
Haber ve Makalelerden Sorumlu Müdür: S. AYDOĞAN BÜYÜKÖZDEN
Müessese Müdürü: O. GÜRHAN ERTÜR

Adres: Nuruosmaniye Cad. 3/3 Cağaloğlu–İSTANBUL
Tel: 26 52 44 – 22 49 54
İdare Tel: 26 54 37
Dizgi: Aydınlık Ofset Tesisleri
Baskı: İst. GÜNTUR
Dağıtım: GAMEDA

BÜROLAR
ANKARA: Meşrutiyet Cad. 32/8, Kızılay Tel: 25 38 69 □ İZMİR: Özgüler İşhanı, 452. Sok. 25/3, Konak Tel: 13 10 90 – 25 25 54 □ ADANA: Atatürk Cad.113. Sok. Sefer İşhanı Kat: 3 No:16 Tel: 103 42 □ TRABZON: Cumhuriyet Mah. Kasım Sok. 27/10 Tel: 39 00 □ DİYARBAKIR: Beyazıt İşhanı, Kat: 3, No: 30, Dörtyol Tel: 3857

YURTDIŞI BÜROLARI
ALMANYA: Burgstr. 78/6 Frankfurt /M 60 Tel: 0611 437 595
FRANSA: 95 Rue de la Jonquière, 75017 Paris
BELÇİKA: 188 rue Josaphat, 1030 Brüxelles Tel: 64 72 120
İSVEÇ: Gürgün, Duvgrand 5/A, 1 tr. 17236 Sundbyberg, Tel: 08/296 628
HOLLANDA: Bildstr. 53, Utrecht Tel: 31 47 61
İSVİÇRE: Ch. des Cotes I 1020 Renens Tel: 34 21 72

ABONE ÜCRETLERİ
Yurtiçi: 3 aylık 450 TL, 6 aylık 900 TL, 1 yıllık 1800 TL
Yurtdışı: 3 aylık 675 TL, 6 aylık 1350 TL, 1 yıllık 2700 TL
Not: Bu ücrete gönderilen ülkeye göre uçak postası ücreti eklenir.

İLAN TARİFESİ
2.4.6. sayfalar (Sütun/snt.) 250 TL
3.5.7. sayfalar (Sütun/snt.) 300 TL
Yayın İlanı (Sütun/snt.) 100 TL
Doğum, Evlenme, Ölüm (5 sütun/snt.) 500 TL
Küçük İlanlar (Kelimesi) 10 TL

22340–559

Aydınlık
BÜTÜN ÜLKELERİN İŞÇİLERİ VE EZİLEN HALKLAR BİRLEŞİN!

Dünyada ilk kez: **Aydınlık** Afgan gerilla üslerinde

Cengaveri Afgani Bi Mukabili Russi

(Afgan savaşçıları Rusya' ya karşı)

Yazı ve fotoğraflar: İLHAN SÜRMELİ, RAGIP DURAN

Gerilla üslerine giden gizli yolda

MÜLTECİLER VE KATIRLI TÜCCARLARA RASTLADIK

Bamyan eyaletinde bir köy duvarı: 'Köpek Taraki ve efendisi Brejnev.'

● Paktiya, Nuristan ve Kunar' da kadınlar bütün görevleri sırtlanmışlar

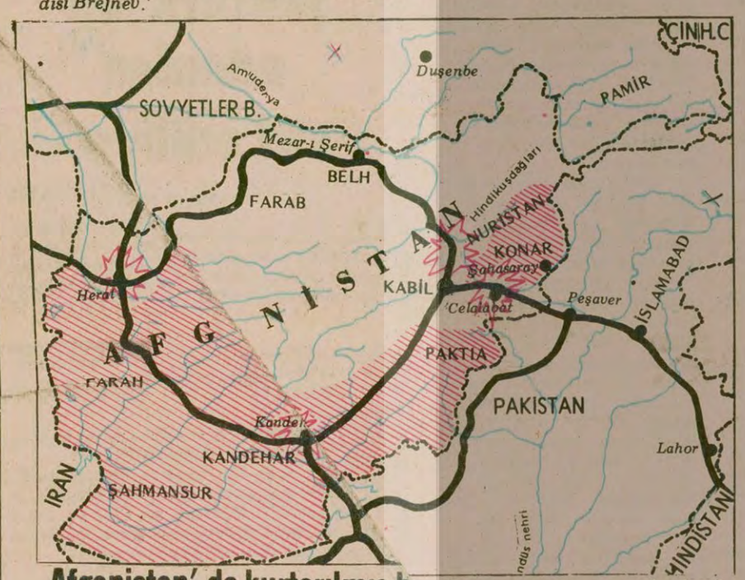

Afganistan' da kurtarılmış bölgeler ve savaş cepheleri

Büyük kentler dışında bütün kırlık bölgeler Müslüman gerillaların elinde.
Üstelik büyük kentlerin bazıları (Herat, kandahar)'da kuşatma altında.
Gerillalar, gece bastırdı mı kentlerin içinde sabotaj faaliyetlerine girişiyor. Kuzey'de ise hükümet şimdilik nisbeten güçlü.
Kırmızı bölgeler: Kurtarılmış bölgeler.
Mavi alanlar: Cephe savaşları
Kalın siyahhatlar: Anayollar.

Afganistan'da 28 Nisan 1978'den beri kurtarılmış bölgeler var. Daha doğrusu kanlı darbeden sonra bile Kabil makamlarının giremediği bölgeler var.

Taraki ilk başlarda biraz heyecanlı davranıp, tankla topla ve MİG'lerle bazı yöreleri ele geçirmeye çalışmış, ama bu saldırılar, yerel halkın mücadelesini daha da güçlendirmekten başka bir işe yaramamış.

Bir hafta boyunca kaldığımız Kunar eyaletinin kurtarılmış bölge olarak bazı avantajları var. Bu eyaletin doğu ve güneydoğu kanadı tamamen serbest. Yani bir kanat 'Hür Kabileler' bölgesine ve Pakistan'a açılıyor. İngilizlerin çizdiği ünlü 'Durand Hattı', yüksek dağların yamaçlarına çizilmiş, doğal bir sınır çizgisi. Zaten 20 saatlik yolculuğumuz sırasında bu gizli yolun bayağı işlek bir ticaret ve ulaşım kanalı olduğunu gördük. Kabil rejiminin zulmüne uğrayanlar çoluk çocuk ve döşeğiyle Afganistan'dan Pakistan'a sığınıyor.

İki ülkenin küçük tuccarları da hâlâ katır sırtında mal götürüp getiriyorlar.

Bu yol aynı zamanda gerillaların önemli ikmal yollarından birini teşkil ediyor. Ancak Fakistan sınır muhafızları gerillalara her zaman hoşgörülü davranmıyor. Üstelik bu yol ancak nispeten güvenlikli bir ikmal yolu olmaktan öteye gidemiyor. Çünkü böyle bir ikmal yolu olmasına rağmen, gerillalara Pakistan'da mühimmat sağlayan her hangi bir akım veya güç bulunmuyor. Gerillalar ancak satın alabildikleri benzin, sağlık malzemesi, yiyecek ve giyecek gibi malzemeleri kurtarılmış bölgelere gönderebiliyorlar.

TARIM VE KADINLAR

Kunar'da gezerken dikkatimizi çeken bir olgu da bölgede tarımın nispeten gelişmiş olması oldu. Kurtarılmış bölgenin tek geçim kaynağı olan tarım ve hayvancılık bir ölçüde zorunlu olarak gelişiyor. Ne var ki, eli silah tutan bütün erkeklerin cepheye gittiği kurtarılmış bölgelerde, üretim, geçmiş senelere oranla düşüş kaydetmiş. Örneğin Asmar tugayının 2 bin kişilik askeri birliğinden bir tek asker bile tarımsal üretime katılmıyor. Erkeklerin savaşa gittiği ve bir kısmının da şehit olduğu bu mücadele içinde kadınların rolü bir derece daha artıyor. Gerillaların her türlü yiyecek ve giyecek gereksinimlerini kadınlar sağlıyor. Üstelik Afgan kadınları sürüleri gütmek, tarlaları sürmek ve ekinleri toplamak görevini de sırtlamışlar artık.

Erkeklerin savaşa gitmesi yüzünden düşen üretim kuşkusuz bazı güçlükler yaratıyor. Öte yandan da, ekinlerin sararması yüzünden MİG'lerin tarlalara yangın bombası atarak kurtarılmış bölgeleri boğma tehlikesi var.

Bir hafta boyunca bütün kurtarılmış bölgede bir tek Afgan kadını ile konuşmak mümkün olmadı. Ancak bağımsızlık savaşının başlaması ile kabileler arasındaki anlaşmazlıklar sona ermiş ve hatta sosyal ilişkilerde daha bir canlılık ortaya çıkmış.

— Bu kurtarılmış bölgeler nasıl yaşar, diye bir çok gerillaya ve örgüt yetkilisine sorduk.

— Halk ayakta durdukça bu bölge de yaşar, diye cevap verdiler.

ZALİMLER ÇARESİZ

Askeri bakımdan Kabil yönetiminin kurtarılmış bölgelere girebilmesi iki bakımdan olanaksız: Bir kere bütün önemli yollar gerillaların elinde; ikincisi bölgenin coğrafi yapısı, yani dağlık olması tank ve piyade kuvvetlerinin manevra alanını daraltıyor.

Tabil bu teknik unsurların yanı sıra en önemli etmen, bölge halkının Rusya yanlısı rejime diş bilemesi ve Müslüman örgütleri her alanda desteklemesi oluyor.

Kurtarılmış bölgeleri önümüzdeki dönemde şöyle bir tehlike bekliyor: Özellikle soğuk mevsimde dağlık bölgelerde savaşmak, hatta uzun süre tutunmak güçleşecek. Bu yüzden ovalara inmek zorunda kalacak olan savaşçılar burada Amin'in kara ordusuna karşı daha güç koşullarda mücadele vermek zorunda kalacaklar. Öte yandan hava bombardımanlarına karşı etkili bir sivil savunmanın eksikliği, topçu bataryalarının tecrübesizliği ile birleşince önemli bir yetersizlik arzediyor.

"RUS ÇOCUĞU AMİN"

Amin iktidara geldiğinden bu yana, Müslüman savaşçılara karşı taarruz taktiğinden vazgeçmişe benzer. Ancak gerilla örgütleri Amin ile de uzlaşmayı kesinlikle reddediyorlar.

Gülbiddin Hekmatyar, Amin iktidara geldikten sonra bu konuda bize şunları söyledi:

—Bizim ülkede en ağır küfür 'Rus çocuğu'dur. Şimdi Taraki gitti ama yerine gelen bir başka 'Rus çocuğu' dur.

Yarın: Afgan mültecileri Pakistan' da

Gerillalar bütün gereksinmelerini kendi güçlerine dayanarak sağlıyorlar

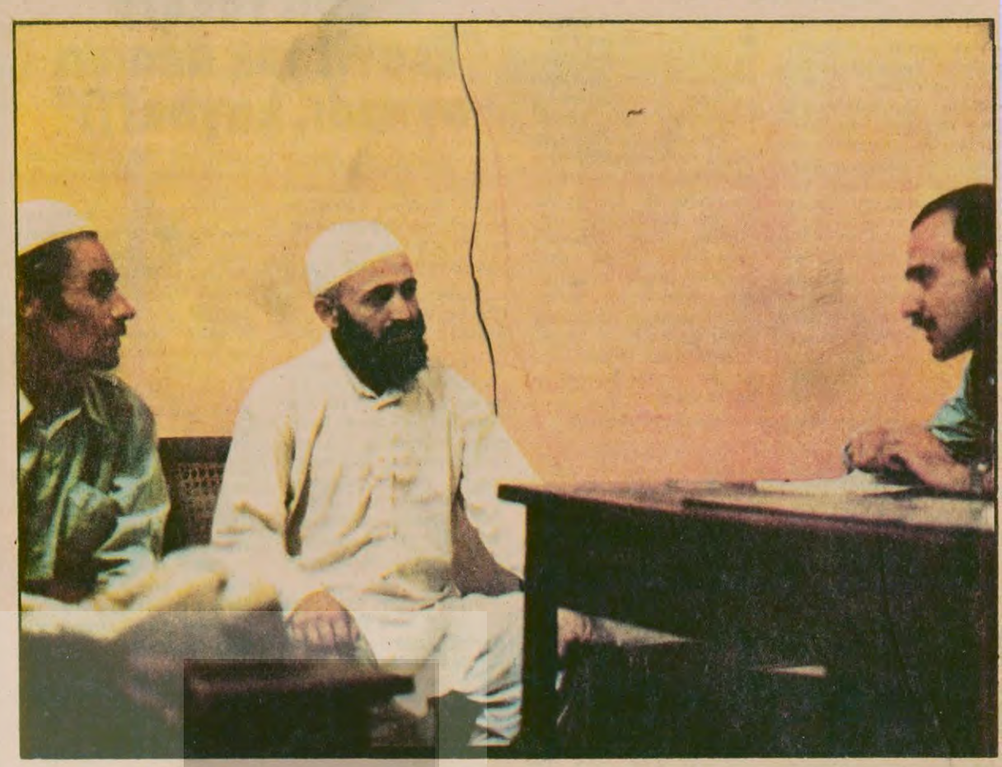

Cemaati-i İslami Afgani' nin lideri Profesör Burhaneddin Rabbani

Rabbani, arkadaşımız Ragıp Duran'a örgütünün programı hakkında bilgi veriyor "Şimdiye kadar her kurtarılmış bölgeye, her örgüt kendi bayrağını dikerdi. Bundan böyle birliğin bayrağını dikeceğiz."

CEMAAT-i İSLAMİ AFGANİ'NİN BAŞKANI RABBANİ ANLATIYOR:

"Bizim halk Ruslara karşı çok hassas! Gördüğü yerde onları linç ediyor!"

PEŞAVAR-PAKİSTAN

Afgan Müslüman gerilla örgütleri arasında belki de en ünlüsü 'Cemaat-i İslami Afgani'. Davud Han yönetimi döneminde kurulmuş olan bu örgüt bugün Afganistan'da bir çok kurtarılmış bölgevi yönetiyor

Cemaat-i Islami'nin lideri Profesör Burhaneddin Rabbani Fakirabad'taki bürosunda karşılıyor bizi. Rabbani 50 yaşlarında var. Bembeyaz entarisi içinde gülümseyerek ağırlıyor bizi:

— Müslüman gazeteci kardeşlerimizi burada görmekten son derece memnunuz. Ben zaten dört ay önce Türkiye'de idim. Bursa ve Ankara'da eski dostlarımla görüştüm, diye söze başlıyor.

Rabbani, 27 Nisan darbesine kadar Kabil Üniversitesi İlahiyat Fakültesinde Şeriat Profesörlüğü yapmış. Bu sıfatı sayesinde İslam dünyası içinde belli bir ün salmış. Konferanslara katılıyor, bildiriler yayınlıyor ve Afgan halkının mücadelesini uluslararası alanda tanıtmak için büyük çaba harcıyor Rabbani. Bu yüzden kendisi ile görüşme yapmak oldukça güç.

— Zaten Türkiye ile Afganistan arasında tarihe dayalı dostluk ilişkileri vardır diye sürdürüyor sözlerini.

Afgan subaylarının geçmişte Türkiye'de eğitim görmüş olmalarını hatırlatıyor.

— Zaten, iki Müslüman ülke olarak Rusya'ya karşı mücadelede dayanışmamız şarttır. Rusya'nın baskısı altında olmayan ülkeler de Moskova'ya karşı savaşmalıdır. Bakın bu Rus kuklası Taraki, Afganistan'da onbinlerce insanı öldürdü. Çünkü Rusya bunlara silah veriyor.

Rabbani'nin küçük bürosunda Cemaat-i İslami'nin gerilllaları ve çevirmen arkadaş var. Büyük bir merakla liderlerinin verdiği cevapları dinliyorlar.

Afgan gerilla örgütlerinin aralarındaki birlik meselesini soruyoruz. Rabbani alçak sesle ve ağır ağır anlatıyor:

— Afganistan'da Kabil rejimine ve Moskova'ya karşı mücadele eden çeşitli örgütler var. Bunların hepsi Müslüman örgütlerdir. Biz baştan beri birlik talep ettik ve bu yolda bazı adımlar attık. Bildiğiniz gibi 13 Ağustos'ta 'Peiman-ı Atahad Islami'nin (İslam uğruna Savaşanların Birliği) kuruluşunu açıkladık. Bu cephede Cemaat-i İslami Afgani, Segbettullah Müceddidi'nin(1) Milli Kurtuluş Cephesi, Mohlavi Mohammedi'nin İslam Devrimi Hareketi ve Yunus Hales'in İslam Partisi bulunuyor.(2) Bu 4 örgüt uzun süre birlik toplantılarını sürdürdüler ve sonunda böyle bir cephe kurmaya karar verdiler.

Cephe'nin siyasi programı ve örgütsel yapısı hakkında bilgi istiyoruz:

— Bu konuda tartışmalar hâlâ sürüyor, şeklinde kısa bir cevapla yetiniyor Rabbani.

Peiman-Atahad İslami'nin kurulması gerçekten önemli bir gelişme. Ancak bu birlik henüz sağlam temellere oturmamış. Öte yandan 'Hezb-i İslami' ve 'Enkilab-i İslami' gibi iki büyük direniş örgütünün bu cephenin dışında kalması da birliğin askeri gücünü önemli ölçüde zayıflatıyor.

Rabbani birlik konusunda oldukça umutlu:

— Şimdiye kadar her kurtarılmış bölgeye, her örgüt kendi bayrağını dikerdi. Bundan böyle birliğin bayrağını dikeceğiz.

Cemaat-i İslami'nin liderine, gerillaların ve şimdiye kadar etkisiz hale getirilen düşman askerlerinin sayısını soruyoruz.

— Çarpışmalar çok şiddetli oluyor. Bizim taraf özellikle bombardımanlarda çok şehit veriyor. Ancak son zamanlarda özellikle Bamyan bölgesinde çok sayıda Rus danışmanını öldürdük. 4 tanesini de esir almıştık, ama bölge halkı Rus'a karşı çok hassas(!). Halk bizim de bir muhafızımızı öldürerek, esirlerin tutulduğu yeri bastı ve 4 Rus'u fena halde linç etti. Tabi bu eylem Rusların yaptığı toplu katliamları cezalandırmak içindi...

Öte yandan sadece 27 Nisan darbesinde 15 bine yakın insan öldürüldü. Bizim elimizde kesin sayılar yok, ama çeşitli bölgelerden topladığımız sayılara göre, savaşın başlangıcından bu yana da 30 bin insan öldü. Uluslararası Af Örgütü de bir araştırma yaptı. Yayınladıkları rapora göre Afganistan'da 20 bine yakın siyasi tutuklu var. Üstelik bu tutuklulara baskı ve işkence yapılıyor. Tutuklular hapishanelerde öldürülüyor.

Tabii bütün bunlara rağmen Müslüman halkımızın mücadelesi gelişerek devam ediyor. Biz Brejnev'i pişman edeceğiz. Bu Ruslar Afganistan'a girdi ama çıkamayacaklar. Afganistan şimdiden "Rusya'nın Vietnam'ı" olmuştur.

(1) Segbetullah Müceddidi ile yaptığımız röportajı önümüzdeki günlerde yayımlayacağız.

(2) Yunus Hales'in İslam Partisi, Hekmatyar'ın Hezb-i İslami adlı örgütünden ayrılan küçük bir gruptur

YARIN: 3 ihtimal

SEYİT ALP'İN ROMANI

Şavk

desenler: sevinç altan

104

Konaktan yükselen ağıtı duyduklarında "Tamam Kevok gidecektir" dediler, topluca vardılar

Dünya apak keçeli Kürt çobanların öfkesine dar geldi.

Sonraki gün konağın kapısına dikilip bir bir avaz verdiler:

— Bey bizim sandıkta halis Yemen kahvesi bulmuşum, ağzına layık gelir,

— Bey, bu kahve,Alevinin cemlere özenerek ince çektiği altın sarısı, Sudandır. Tiryakisi olmadığımdan bana acı gelir. Bir de sen deneyesin.

— Bey, bu kahve çift döğülmüş olup Türkmenden bana hediye yollanmıştır. Hele tadına bir bakasın.

— Bey, bu terbiye edilmiş halis Hinttir. Ak boğazdan geçerken rengi görünür. Alışamadığımdan içemem.

— Bey, Osmanlıdan aldığım kahveyi Hicaz işi olduğundan bugüne kadar saklamışım. Mübarektir. Bir yudum da olsa içip sevaba giresin.

Bey şaşırdı. Gözünün gördüğünü, kulağının işittiğini aklı kavrıyamadı. Nefsi kendine oyun eder sandı. Uzatılan fincana dudak değdirdiğinde, ikna geldi.

Hacer Hanım, sevinç delisi olmuştur. Gözünün ucuyla Memdız'ın damını kolluyordu. Memdız bakışa gelmedi.

Osmanlı Paşasının geldiği duyulduğunda, kadın erkek bütün Türkmen düze yayılmış, boy atan ekinlerin muzır otunu toplarlardı.

Osmanlıdan, Beykonağına at koşturan süvariyi seyrettiler. Suvari, Beykonağına yakın geldi. Toprak damlara bakıp, burayı eskiden beri neden köye benzetemediğini düşünüp sebep aradı. Sebebi buldu. Köyün iti azdı. İti az olan yere de köy denmezdi.

Konağa gelince üzengi boşaltıp, indi. Sesine Hacer Hanım geldi. İçeri buyur etti. İçeriye varmadı.

— İşim aceledir, gitmem gerekir. Size Paşadan haber getirdim. Yarın uğrayıp Keklik Hanımı almak ister. Bunu demeye geldim.

Hacer Hanım ne cevap vereceğini bilemedi. Beye danışmaya vardı. Gulember, habercinin altına minder tuttu, atının gemini Semedin'e uzattı.

Semedin zor bela sordu,

— Ne işin var burda?

— Keklik Hanımı almaya gelmişim.

Düşündü. Bu ismi kimin üstüne oturtacağını bilemedi.

Kapıda duran Bey, haberciye,

— Kendi gelsin. Görüşeceklerimiz vardır, dedi.

Haberci atlanıp gitti.

Semedin,Gulember'e yaklaştı,

— Keklik Hanım kimdir? dedi.

— Bilmem.

Semedin inatlandı,

— Bilirsin de bana demezsin.

— İşine [illegible] lo.

— İşim sana sorulmamıştır!

Hacer Hanım'a vardı:

— Daye, Keklik Hanım kimdir?

— Osmanlı Paşasının avradıdır.

Derin düşündü, kimle sahibi arasında ilgi kurmak istedi, kuramadı.

Hacer Hanım söylendirdi:

— Memdız'ı Mehmet Efendi, Kevok'u Keklik Hanım söylerler. Bu ne ucuz hanımlık, beyliktir. Böyle ucuz hanımlığa, beyliğe sen sıçasın.

Ararat'lılar, Kevok'a göçü geldiğini duyunca varıp davet için ün istediler.

— Gidip gitmeyeceği daha belirsizdir, dedi Hacer Hanım.

Göz ucuyla Kevok'a baktılar. Taş gibi hareketsizdi; Yüzünden hali anlaşılmazdı. İlk gelin vardığı günü hatırlatırdı. Çekildiler. Dam köşelerine saklanıp dedikodu ettiler.

DEVAM EDECEK