Aydınlık

Kuruluş yılı: 1921
Kurucusu: ŞEFİK HUSNU

BÜTÜN ÜLKELERİN İŞÇİLERİ VE EZİLEN HALKLAR, BİRLEŞİN!

ÇARŞAMBA
3
EKİM 1979
500 KURUŞ

Bu saraydan kız kaçırma değil, babam

nimet arzık

BUGÜN 5. SAYFAMIZDA

"Seni başka ellere teslim ederiz haa"

ECEVİT ERZURUM VE KARS GEZİLERİNİ İPTAL ETTİ

Öldürülen Salim Dursunoğlu AP Senato adayları listesinde birinci sıradaydı

AP Kars Senatör adayı öldürüldü

- Demirel: "Selim Dursunoğlu' nun katili hükümettir"
- Dursunoğlu, Belediye binasında otururken karşı binadan bomba atıldı.

KARS

Adalet Partisi Kars Senato adayı Salim Dursunoğlu dün saat 18.00 sıralarında propaganda gezisi yapmak için gittiği Kars'ın Göle ilçesinde uğradığı bombalı saldırı sonucu öldürüldü.

Olay Salim Dursunoğlu'nun Göle'deki seçim ko-

(Devamı Sa. 7; Sü: 1'de)

Cinayet sanığı iki Dev-Solcu idama mahkum oldu

HABERİ 5. SAYFADA

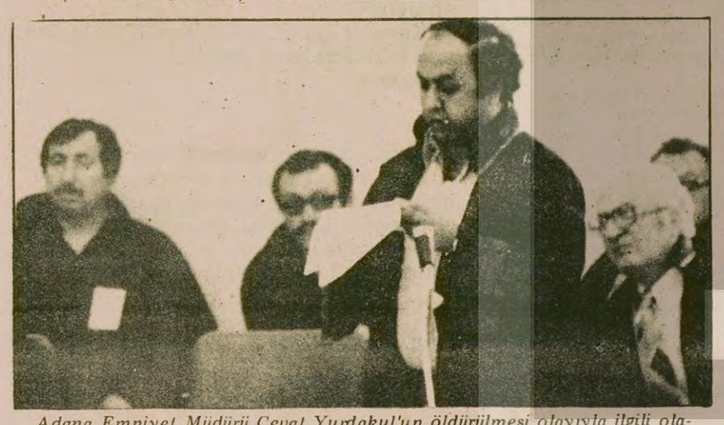

Adana Emniyet Müdürü Cevat Yurdakul'un öldürülmesi olayıyla ilgili olarak gözaltına alınan MHP Adana Merkez İlçe Başkanı Avukat Adem Eroğlu, K.Maraş katliamının sanıkları olan MHP'lileri de Sıkıyönetim Mahkemesinde savunuyordu.

SAĞ EĞİLİMLİ BİR ÖĞRENCİNİN YURDAKUL' UN ÖLDÜRÜLMESİNE KARIŞTIĞI KESİNLEŞTİ

- Olayla ilgili olarak MHP Merkez İlçe Başkanının gözaltına alındığı öne sürülüyor

5. SAYFADA

Surjak Trabzon'da Galip tarafından dostça karşılandı, ama kendini bilmez birinin attığı tokat yüzünden üst dudağından yaralandı.

Dostça karşılamıştık...

Hajduk Kaptanı Surjak saldırıya uğradı...

TRABZON

Trabzon'da Galip tarafından dostca karşılanan Surjak, dün Uzun Sokakta bir kişinin saldırısına uğradı.

Antrenör İviç ile birlikte Uzun Sokakta gezen Surjak'a bir kişi hakarette bulundu ve iki tokat attı. Saldırgandan güçlükle kurtulan Surjak'ın üst dudağı patladı.

(Devamı sa.7, sü.4'de)

Başyazarımız bugün mahkemeye çıkarılıyor

Perinçek 6 gündür gözaltında

TİKP Başkanı Perinçek savcılığa kelepçeli getirildi

ANKARA (ÖZEL)

"Mamak Cezaevi" başlıklı bir yazısından dolayı 6 gündür gözaltında bulunan Türkiye İşçi Köylü Partisi (TİKP) Başkanı ve gazetemiz Başyazarı Doğu Perinçek'in dün Sıkıyönetim Savcılığınca ifadesi alındı.

Sıkıyönetim Mahkemesine, elleri bir başka tutukluya kelepçeli olarak getirilen Perinçek'in, ifadesi alındıktan sonra mahkemeye sevkedileceği bildirildi. TİKP Başkanı Doğu Perinçek'in en geç bugün mahkemeye çıkartılması bekleniyor.

6 günden beri gözaltında bulundurulan TİKP Genel Başkanı ve Başyazarımız Doğu Perinçek, dün başka bir tutukluya kelepçelenerek sorguya götürüldü. (Fotoğraf: AYDINLIK)

Denktaş: "BM' de Kıbrıs konusunda ilerleme kaydedildi"

İSTANBUL(AA)

Özel bir ziyaret için Londra'ya giden Denktaş, toplumlararası görüşmelerin bir an önce başlayacağı umudunda olduğunu söyledi.

Londra'ya giderken uğradığı Yeşilköy Havaalanında verdiği demeçte Denktaş, New York'

(Devamı sa.7, sü.5'de)

Gençlik ve Spor Bakanı Yüksel Çakmur' un Yozgat' ta yaptığı konuşmadan sonra olaylar çıktı

YOZGAT (THA)

Gençlik ve Spor Bakanı Yüksel Çakmur'un CHP İl Örgütünce Yozgat Cumhuriyet Meydanında düzenlenen mitingte yaptığı konuşmadan sonra, polis ile halk arasında çatışma çıktı. Kimlikleri henüz belirlenemeyen iki kişi yaralandı. Olay, jandarma komandoları tarafından kısa sürede bastırıldı.

Yüksel Çakmur mitingdeki konuşmasını tamamlayıp partililerle birlikte alandan ayrıldık-

(Devamı Sa. 7; Sü: 1 de)

CHP Adana İl Başkanı Ahmet Albay: "Tabanını yitiren MHP Adana' da terörün teşvikçisidir"

ADANA (AA)

Millet Meclisinde grubu bulunan partilerin il başkanları, Adana'da son günlerde yoğunlaşan terör olaylarını değerlendirdiler. CHP Adana İl Başkanı Ahmet Albay, son günlerde olayların gelişmesini değerlendirirken, "tabanını yitiren MHP Adana ilinde terörün teşvikçisidir" dedi.

CHP İl Başkanı Avukat Ahmet Albay, A.A muhabirinin sorularını

(Devamı sa.7, sü.3'de)

Urfa' nın ilçelerinde kan davası nedeniyle 7 kişi öldürüldü

URFA

Urfa'nın Siverek ve Birecik ilçesinde meydana gelen üç ayrı olayda toplam 7 kişi öldü, Urfa'da ise bir lise öğrencisi tabanca ile ağır şekilde yaralandı.

Siverek ilçesinin İniç köyünde aralarında kan davası bulunan "İstemil" ve "Uzunağaç" aileleri, önceki akşam çıkan bir tartışma sonucu silahlı çatışmaya giriştiler. Si-

(Devamı sa.7, sü.9'da)

Yorum

Doğu Perinçek' in gözaltına alınması olayı

Avukat Hüseyin Gökçeaslan

Türkiye İşçi Köylü Partisi Genel Başkanı Doğu Perinçek, Aydınlık gazetesinin 24 Eylül tarihli sayısında yayınlanan, "Mamak Cezaevi" başlıklı yazısı sebebiyle gözaltına alınmıştır.

Gözaltına alınma gerekçesi olarak; yalan haber yayınlamak ve Ceza Kanununun 311/2 maddesine muhalefet etmek gösterilmiştir.

Gözaltına alma işlemini, düşünme özgürlüğü ve siyasi parti kurma ve faaliyet özgürlüğü açısından ayrı ayrı ele almak gerekmektedir.

Düşüncenin açıklanması özgürlüğü, demokratik yapının en zorunlu şartıdır. Bir yerde, düşün-

(Devamı sa.7, sü.3'de)

Demirel, hükümeti düşürmek için 14 Ekimi beklediklerini söyledi

Demirel, CHP-MSP koalisyonu için "Piza Kulesi" dedi

- Demirel seçim güvenliği konusunda hükümete güvenmediklerini belirtti
- "Çatıdan kiremit uçarsa çatı akar"

HABER MERKEZİ

AP Genel Başkanı Süleyman Demirel, Doğu gezisinden dönerken gazetecilerle yaptığı konuşmada, hükümeti yıkmak için 14 Ekimin sonucunu beklediklerini söyledi. Demirel, "bir CHP-MSP koalisyonu Piza Kulesi olur" dedi.

AP Genel Başkanı Süleyman Demirel, Doğu gezisinden dönerken çeşitli konulardaki görüşlerini açıkladı. Demirel, hükümeti Mecliste mutlaka yıkacaklarını, ama "şamar yemesi için" 14 Ekimi beklediklerini belirtti. Yaptığı konuşmada, Doğu gezisinin de bir değerlendirmesini yapan Demirel geziden memnun olduğunu ifade etti.

(Devamı sa.7, sü.9'da)

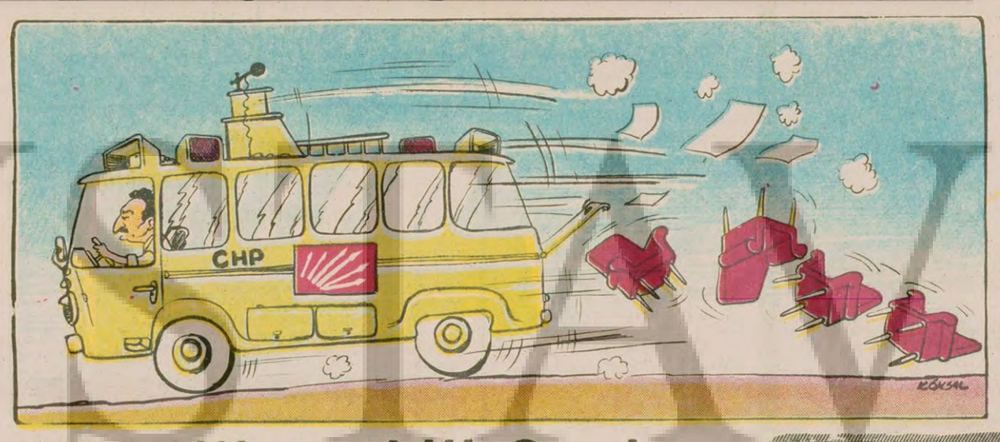

Ecevit: "Sandık ve oy güvenliği sağlanacak"

ANKARA(ÖZEL)

CHP Genel Başkanı ve Başbakan Bülent Ecevit dün televizyonda yaptığı konuşmada, "Devlet, seçim günü sandık ve oy güvenliğini etkin biçimde sağlamak üzere her önlemi almaktadır ve alacaktır" dedi.

Ecevit konuşmasında, Adalet Partisinin seçimlerden sonra uzun ve sonu belirsiz bir hükümet bunalımını kaçınılmazmış gibi göstermek istediğini belirterek, "Seçimi boykot kampanyası açan bazı sözde sol örgütlerle, se-

(Devamı sa.7, sü.9'da)

AP milletvekili Ocak: Alternatif göstermeden hükümet yıkılamaz

İSTANBUL (AA)

AP Gaziantep Milletvekili Mehmet Atilla Ocak, "Alternatif göstermeden hükümet yıkılamaz. Türkiyemizin huzur ve istikrarının yolu, 'Uzun vadeli hükümete taraftar değiliz, hükümeti yıkacağız dedikse biz kuracağız demedik ya' şeklinde, milletimiz üzerinde tereddütler uyandıran gölgeli beyanları dikte eden politikacılardan geçmemektedir ve geçmemelidir" dedi.

Mehmet Atilla Ocak'ın, dün İstanbul'da yaptığı ve "Aziz Türk Millet!" diye başlayan a-

(Devamı sa.7, sü.7'de)

daha güncel daha güçlü ● Aydınlık ● daha güncel daha güçlü daha güncel daha güçlü daha

5 askerin mektubu ★ "32 mahpusuz, gazetemiz en müşkül anımızda elimizden tutuyor"

7.sayfada

Meslektaşlarımıza eleştiri

Meslektaşlarımıza bir eleştiri yapmak istiyoruz. Gazetemiz Başyazarı Doğu Perinçek 4 günden beri gözaltındadır. "Suçu", makale yazmak ve Sıkıyönetimin bir uygulamasını eleştirmektir.

Şu ana kadar ne bir yazar arkadaşımız, ne de bir gazete olaya bir tepki göstermemiştir. Perinçek, bir konuda fikrini açıkladığı için içerde tutuluyor, fikir özgürlüğünü savunduğunu söyleyen gazeteler ise olayı sessizlikle geçiştiriyorlar. Biz bunu kabul edemiyoruz. Yanlış uygulamalar eleştirilmezse, ülkemizin yararına doğru çözümlere ulaşamayız.

Sıkıyönetim, anarşiyi önlemek gerekçesiyle ilan edilmiştir. Sıkıyönetimin anarşiyle başa çıkabilmesi, ancak doğru bir siyasetle mümkündür. Sıkıyönetimin hatalarını eleştirmeden bu kurumun

(Devamı sa.7, sü.5'de)

Aydınlık

Erbakan: "MSP, Konya milletvekilliğini ve on senatörlüğü hedef aldı"

NURİ ÇOLAKOGLU

MSP Genel Başkanı Necmettin Erbakan, MSP nin seçimlerdeki hedefi konusunda açıklama yaparken, "MSP bu seçimlerde Konya milletvekilliğini ve on senatörlüğü almayı hedef almıştır" dedi.

(Devamı sa.7, sü.7'de)

Radyo ve TV'de seçim konuşmaları

Konuşmaların bugünkü programı 7. SAYFAMIZDA

Aydınlıkta

SİNA ÇILADIR

Zilli Kurt

Öyküyü kimden dinlemiştik ya da kim yazmıştı, aklımızdan çıkmış. Eksiği-gediği olursa kabahat bizimdir:

Doğayla insanın dişe-diş vuruştuğu Toros köylerinde, kurtlara karşı ilginç bir ceza yöntemi uygulanırmış. Kimi kurtlar, sürüye dalınca, çok çok bir koyun ya da keçi kaptığı halde, kimileri hain olurmuş; önüne gelen hayvanı parçalar geçermiş. Hain kurtların her saldırısında, köylüler çok sayıda hayvandan olurmuş.

Toros köylüsüdür, hain kurtları kesinlikle vurmazmış. Ne yapar yapar, bunları canlı olarak yakalarmış. Yakaladıktan sonra da, boynuna, yörenin en yetenekli çancı ustalarının döktüğü inceli kalınlı çanlarla donanmış bir tasma takar ve salıverirmiş.

Hain kurttur, geçimini nasıl sağlayacak? Usulcacık, sezdirmeden avına yaklaşıp işini bitirecek. İyi ama, boynunda şıngır-mıngır ötüp duran bir tasmayla ava yaklaşmak ne mümkün! Hain kurtun varlığı bir kilometre öteden belli oluyor. Ağıllara inmekteyse çobanlar ve köpekler uyanıyor; yok, ormanda av peşindeyse, en aksak ayak avlar bile rahatlıkla tüyüvor.

Uzatmayalım: Zilli kurt, bir deri bir kemik kalır, açlıktan ağır ağır ölürmüş. Güçten düştükten sonra da, diğer orman yaratıkları arasında maskara olması bir yana!..

Zilli kurtun öyküsünü nereden mi hatırladık?

"Afrika Kasabı" Bokassa'yı düşünüyoruz. Gazetelerin verdikleri haberlere göre, Fransız sömürge ordusunun çavuşluğundan, "Orta Afrika İmparatoru" ünvanına sıçrayan Bokassa, şu sıralar zilli kurta döndü. İltica için nereye başvursa, kapıyı gösteriyorlar. Hangi kapıyı çalsa, "Allah versin" diyorlar. Haberlere göre, hiç bir ülke, Bokassa'nın uçağına havaalanlarını bile açmıyor...

Neyi gösteriyor bu? İnsanlığa karşı suç işleyenlerin, bir gün mutlaka bunun faturasını ödeyeceklerini. Hem de zilli kurtlar gibi, ölümü bile kolayca ele geçiremeden, sürünerek, aşağılanarak...

Dikkat edecek olursanız, krallıktan, imparatorluktan, liderlikten zilli kurtluğa yuvarlananların sayısı hızla artıyor. İşte, Şehinşah hazretleri; ülke ülke dolaştıktan sonra, şu sıralar Meksika'da gölgesinden bile ödü koparak dolaşan bir zamanların görkemli ABD uşağı... Beride, Somoza hazretleri... Daa ötede Taraki hazretleri... Kıyıda, İdi Amin hazretleri...

Bir de hainliklerinden, halk düşmanı karakterlerinden ötürü, zilli kurtluğa aday olanlar var. Örneğin, Heng Samrin hazretleri. Hani şu, Kamboçya'nın meşru yönetimine karşı Sovyetler'in koçbaşılığını yapan kukla lider. Örneğin, Afganistan'ın yeni lideri Hafızullah Amin hazretleri... Bunlar, ilk bakışta "kaya gibi" güçlü gözükseler de, geleceğin zilli kurtlarıdır. Gün gelecek, bir Hafızullah Amin, bir Heng Samrin, Moskova'da bile, boyunlarından yükselen çan sesleri yüzünden aç dolaşacaklardır. Tüm insanlığın maskarası olacaklardır. Bu, kesindir.

Kurt deyince, bizdeki "saf kan" kurtları hatırlamamak olmaz. Çünkü bizdeki kurtlar da, en azından bir Bokassa kadar zilli kurtluğa adaydırlar, üstelik taze birer aday değil, oldukça kaşarlanmış birer aday.

TİT olayına ne dersiniz? TIT Komutanı, emirleri MHP'den aldığını söylemiş. Yani MHP, bir intikam birliğini fiilen yönetiyor. MHP'nin saldırgan yüzünden sadece bir parça bu. Beride ÜGD var, ETKO var, Almanya'daki illegal faaliyetler var...

Acaba şu sıralar Türkeş ve yandaşlarının zırt-pırt yer değiştirmeleri, arada-bir saklanıp yurt dışına çıkmaları ve sonra taraftarlarına moral aşısı için yüksekten atmalarının belirli bir nedeni yok mudur? Acaba, akıllı kurtun, zilli kurtluk idmanı mıdır bu?

FİKİR MEYDANI

SEÇİMLERİ BOYKOT NEDEN YANLIŞTIR?

M.Nedim

14 Ekimde yapılacak ara seçimlerin, bugünkü parlamento aritmetiği açısından özel bir öneme sahip olduğu söylenebilir. Bu seçimler sırasında, ortaya çıkacak olan bir başka özellik de, devrimcilik adına seçimlerin boykot edilmesidir.

Aynı veya benzer gerekçelerle irili-ufaklı birçok grubun boykot taktiğine sarılacağı görülüyor. THKP -C'nin Acilci vs. gibi bütün çeşitlerinin boykot yapacağı belli. Devrimci Yol da boykot taktiğini seçti. Halkın Kurtuluşu ve Devrimci Halkın Yolu da seçimleri boykot ediyor. Partizan da seçimleri boykot ettiğini açıklayan bir bildiri dağıtmış. Bazı küçük gruplar da seçimleri boykot taktiği ile seçimlere katılmayı savunma arasında bocaladıkları için hâlâ susuyorlar, bir görüş açıklamaktan kaçınıyorlar.

Seçimleri boykot etme taktiğini savunanlar arasında Halkın Kurtuluşu bir takım teorik kılıflar uydurmuş, içinde yaşadığımız somut şartları da ters yüz etmiş ya da hayli abartmış. Zaten, diğer boykotçular da ya 'Halkın Kurtuluşu' nun gerekçelerine sarılacakları ya da benzeri şeyleri ileri sürecekleri için Halkın Kurtuluşunun 172. sayısında ortaya koyduğu seçimleri boykot siyasetini eleştirerek, bugünkü ara seçimlerde, seçimleri boykot etme taktiğinin yanlışlığını ortaya koyacağız.

Halkın Kurtuluşu Lenin'e "Katkı"da bulunuyor

Halkın Kurtuluşu seçimleri boykot taktiğinin "doğru" olduğunu ispat edebilmek için, kısaca özetlersek şu dört noktadan hareket ettiğini söylüyor: 1) Kitleler mevcut burjuva partilere "önemli ölçüde güven duymamakta" seçimlere katılma oranı düşecek. 2) Kitle mücadelesi yükseliyor. 3) Faşist diktatörlük ve sıkıyönetim altında seçime katılmak, "faşist diktatörlüğün" ve sıkıyönetimin demokratik maskesini korumasına yol açar. 4) "Proleter devrimcilerin ve devrimcilerin" parlamentoya katılıp "faşist diktatörlüğü" teşhir etme durumları yoktur. (Bkz. Halkın Kurtuluşu, Syf. 8-6, Sy 172)

Evet Halkın Kurtuluşu somut şartları böyle tesbit ediyor ve boykot taktiğini bu tahlil üzerine kuruyor. Ama o, bu tahlillerinin seçimleri boykot taktiğinin "doğruluğu"nu ispat edemeyeceğini anlamış olacak ki, bu tahlillerden önce, boykot taktiğine üst düzeyde bir teorik kılıf hazırlamış. Halkın Kurtuluşu şöyle diyor:

"Ayaklanma koşullarının, devrimci durumun olgunlaşmadığı dönemlerde de seçimleri boykot etmek gerekebilir. Sorun, somut bir sorundur ve somut koşullara en uygun taktiğin belirlenmesi sorunudur." (Sy. 172, Syf. 8)

Meselenin somut bir şey olduğuna bir diyeceğimiz yok. Zaten şu veya bu seçimlere katılıp, katılmama o şartların tahlilinden çıkarılacak taktik bir meseledir. Ne var ki, bu somut tahliller ve taktikler de doğru bir şekilde sadece Marksizmin rehberliğinde çözülebilir. Ayaklanma koşullarının, hele hele devrimci durumun olgunlaşmadığı bir durumda boykot taktiğini ileri sürmenin Leninizmle zerre kadar bir ilgisi, ona uyanı herhangi bir yanı olmadığı gibi onunla taban tabana da aykırıdır. Lenin meseleyi çok açık bir şekilde ortaya koymuştur: O Bolşeviklerin 1905'te parlamentoyu boykot etmelerini şöyle açıklıyor:

"... boykot kararı... Yığın grevlerinin siyasi greve ve sonra da devrimci greve ve en sonunda da, Çarlığa karşı ayaklanmaya doğru hızla dönüştüğü objektif durumun doğru olarak hesap edilmiş olmasından ötürü verilmişti. O zamanki tartışmanın konusu, birinci temsili kurumu çağırma insiyatifinin, Çara mı bırakılacağı, yoksa bu insiyatifin eski iktidarın elinden alınacağı mı konusuydu. Bu objektif duruma benzeyen bir durum olduğu ve bu durumun aynı doğrultuda ve aynı hızla gelişeceği kesin olmadıkça, boykot haklı gösterilemez." ("Sol" Komünizm Bir Çocukluk Hastalığı, Syf. 26)

Ve Lenin daha genel içerikli şu ilkeyi ortaya koyuyor:

"Burjuva parlamentosunu ve bütün öteki gerici kurumları dağıtmaya gücümüz yetmediği sürece, bu kurumlarda çalışmak zorundasınız." (Aynı yerde, Syf. 58)

Halkın Kurtuluşu yeni teoriler icad etme peşinde koşacağına, Lenin'in ne söylediğini araştırsa, hiç olmazsa böyle saçmalıkları piyasaya sürmekten kurtulur.

Bu meseleyi geçmeden önce kısaca bir noktaya değinelim. Halkın Kurtuluşu 1977 seçimlerinde "boykot taktiğini sadece ayaklanma koşullarına bağlamış olmamız elbetteki doğru değildi" diyerek malum "öz-eleştirilerine bir yenisini ekliyor. Halkın Kurtuluşu'nun bu "öz-eleştiri"yi yapmasına hiç gerek yok. Çünkü o zaman Halkın Kurtuluşunun içinde olan birçokları çok iyi bilir ki, Halkın Kurtuluşu şefleri bugünkü "Ayaklanma koşulları ve devrim durumu olgunlaşmasa da boykot yapılabilir" görüşlerinin aynısı olan "Yarı-sömürge ve yarı-feodal ülkelerde parlamentoya katılmak istisnaidir" tezini savunuyorlardı.

Sovyetler Birliği deneyi Halkın Kurtuluşunu yalanlıyor

Halkın Kurtuluşu yukarda bahsettiğimiz orijinal teorisini savunabilmek için Sovyetler Birliği'nin devrim deneyini çarpıtmaya girişiyor. O'na göre "Devrim öncesi SBKP (B)'nin ve günümüzde birçok Marksist-Leninist partilerin seçim taktikleri" "ayaklanma koşullarının ve devrim durumunun olgunlaşmadığı dönemlerde de seçimleri boykot taktiğinin" örneklerini de içine alan "zengin deneylerle doludur." (Sy 172. Syf. 8)

İspanya Komünist Partisi (M–L) gibi "Marksist Leninist" partilerin seçim taktikleri Halkın Kurtuluşunun bahsettiği türden zengin deneylerle dolu olabilir. Zaten İKP (M–L)'nin Franko faşizmi yıkıldıktan sonra yapılan seçimleri boykot ettiğini ve fakat bu seçimlere %90-80 oranında katılma olduğunu da biliyoruz. Ama SBKP (B)'nin seçim taktiklerinde Halkın Kurtuluşunun aradığı türde bir deney hiç yoktur. SBKP (B)'nin seçim taktiklerini kısaca inceleyerek S. Birliği deneyinin Halkın Kurtuluşunu nasıl yalanladığına ve O'nun "yeni" teorisini nasıl çürüttüğüne bakalım.

1904'te kitle hareketi yükselmeye başlıyor. Bu yükseliş 1905'te hızla devam ediyor. Ekonomik grevler siyasi grevlere ve giderek ayaklanmalara dönüşüyor. Köylülerin toprak ağalarına karşı başkaldırmaları yaygınlaşıyor ve orduda silahlı isyanlar başgösteriyor. Ve bütün bunlar hızla gelişiyordu. (Bkz. SBKP–B–Tarihi, Syf. 81-87) Çar bu durum karşısında, devrimci güçleri parçalamak ve ılımlıları devrimden koparmak için 1905 Ağustosunda Buligin Dumasını toplanmaya çağırdı. Bolşevikler, Çarın bu oyununu boşa çıkarmak ve devrimi sürdürerek Çarı yıkmak amacıyla Duma'yı haklı olarak boykot ettiler. Ve Lenin'in belirttiği gibi "bu parlamentoyu Ekim 1905 Devrimi süpürüp atmış" ve böylece boykotun doğruluğu açıkça kanıtlanmıştır.

1905 Aralığından sonra devrim bastırıldı ve devrim dalgası düşmeye başladı. Devrimin genel olarak bastırılmasına ve gerilemesine rağmen "1906 yılının yaz ve güzünde, kitlelerin mücadelesi yeni bir canlılık kazandı." Ama buna rağmen 1906'da Bolşeviklerin Birinci Devlet Dumasını boykot etmeleri yanlıştı. Zaten bu boykot dumanın toplanmasını önleyemedi. Çünkü devrim geriliyordu. (Bkz. SBKP–B Tarihi, Syf. 115-117)

1907 ve 1908 ve diğer yılardaki boykotlar ise 1906 boykotuna göre Lenin'in belirttiği gibi "vahim ve onarılması zor bir yanılgı oldu." Çünkü:

"Bir yandan devrimci dalganın hızlı bir yükselişinin ve bu dalganın ayaklanmaya varmasının beklenemeyeceği bir sırada ve öte yandan krallığın burjuvaziye dayanarak yeniden dirilişini meydana getiren tarihi durumun legal çalışma ile illegal çalışmayı birleştirmeyi gerekli kıldığı bir sırada" yapılmışlardı. ("Sol" Komünizm Bir Çocukluk Hastalığı, Syf 27)

Hemen belirtelim ki, 1907, 1908 ve diğer yıllardaki boykotları Bolşevikler değil "sol"lar yapmışlardı. Bu yıllardaki seçim taktiklerinden özellikle 1912'dekini incelemekte yarar var. 1907 ve 1908'lerdeki boykotların yanlışlığı açıkça görülür. Çünkü bu dönemler Çarlık gericiliği kitle mücadelesini tamamen bastırmış bir durumda ve kitle mücadelesi hızla gerilemektedir.

1911'de ise kitle hareketinde yeni bir canlanış başlıyor ve kitle hareketindeki bu yükseliş 1912'de hızla devam ediyor. İşçi grevleri yaygınlaşıyor ve siyasi grevlere dönüşüyor, köylülerin mücadelesi gelişiyor ve ordu birliklerinde yine silahlı isyanlar patlak veriyor. Bu durum 1914'te Birinci Dünya Savaşı çıkana kadar sürüyor. (Bkz. SBKP (B) Tarihi, Syf. 183-187) Buna rağmen Bolşevikler 1912'de yapılan Dördüncü Duma seçimlerine "katılmaya büyük önem verdi." (Aynı Yerde, Syf. 193)

Görüldüğü gibi SBKP (B)'nin seçim taktikleri deneyinde, biri 1905'te diğeri 1906'da olmak üzere sadece iki boykot deneyi vardır. Bunlardan birincisi, doğru, ikincisi ise yanlıştır. Yoksa Halkın Kurtuluşunun iddia ettiği gibi "Devrimci durum ve ayaklanma koşulları olgunlaşmadığı dönemlerde "SBKP (B)'nin yaptığı bir tek zengin boykot deneyi yoktur. Halkın Kurtuluşu bunu, çok iyi bildiği için SBKP(B)'nin tarihinden kendini doğrulayacak bir tek örnek göstermeye girişmiyor. Aslında "somut şartların somut tahlili" meselesinin ardına sığınmaya çalışmasının sebebi de budur.

Böylece, somut şartların somut tahlili yapılması gerekirken, kalıplarla kafalarını donduranların, Marksizm-Leninizmin evrensel ilkelerine sadık kalmaya gelince de nasıl kendi orijinal teodilerini O'nun yerine geçirdiklerini görüyoruz.

(DEVAM EDECEK)

demokrat gözüyle

lütfü oflaz

Karar: Ölüm!

Amerika'da bir akşam vakti...

Mafia şefleri, BABA'nın çağrısı üzerine biraraya gelmişlerdi.

Görüşecekleri konu çok önemliydi ve bir polis şefiyle ilgiliydi...

Derken BABA, konuyu gündeme getirdi:

"Biliyorsunuz" dedi, "Bu polis şefi, örgütümüze büyük zararlar verdi..."

Ardından ekledi:

"En kısa zamanda bu polis şefini ortadan kaldırmamız gerekli...

İşte olağanüstü toplantıya bunun için çağırdım sizleri..."

Mafia şeflerinden biri söz istedi: "İyi ama" dedi. "Hatırlı dostlarımız vasıtasıyla bu polis şefine işten el çektirtsek daha iyi değil mi?"

BABA, gülümsedi:

"Hayır" dedi. "Bu polis şefine öyle bir ders vermeliyiz ki, diğer polis şefleri bizden ürkmeli..."

Sonunda Mafia, adı geçen polis şefi hakkında kararını verdi:

"Ölüm!"

. . . . . .

Karar, kısa bir süre sonra yerine getirildi.

Polis şefi, bir sabah evinden işine giderken arabasında delik-deşik edildi.

Düzenlenen cenaze törenine başta BABA olmak üzere bütün Mafia şefleri birer çelenk gönderdi ve böylesine değerli bir polisin ölümünden ötürü üzüntülerini belirtti!

. . . . . .

Yukarıdaki olay, yaşanmış bir hayat hikayesiydi.

Bu hayat hikayesi, bir "Mafia bülbülü"nün Amerikan polisine verdiği ifadesinin özetiydi.

* * *

Türkiye'de bir akşam vakti...

Başbuğ ve adamları çok önemli bir konuyu görüşmek üzere biraraya geldi.

Görüşecekleri konu, bir polis şefiyle ilgiliydi!

Çünkü bu polis şefi, başbuğun karanlık işlerle uğraşan adamlarına rahat yüzü göstermemişti.

Çoğunu yakalayıp, mahkemeye sevketmişti.

Kısa bir görüşmeden sonra, bu polis şefi hakkında karar verildi:

"Ölüm!"

. . . . . .

Karar, çok geçmeden yerine getirildi.

Polis şefi, bir sabah evinden işine giderken arabasında delik-deşik edildi.

Gariptir ki, polis şefinin öldürülüşüne ilk tepki gösteren ve üzüntülerini belirten kişi: Başbuğun kendisiydi!

. . . . . .

Hay Allah... Bu Mafia hikayeleri de aklımıza nereden geldi?

Ne dersiniz, nereden geldi?

daha güncel daha güçlü
Aydınlık
daha güncel daha güçlü

5 askerin mektubu

"Bizler Çaycuma'da vatani görevini yapan 5 arkadaşız. Daha güçlü, daha güncel AYDINLIK kampanyasına maddi olanaksızlıklar nedeniyle katkımız az oluyor, üzülüyoruz.

"Ancak 45 milyon halkımıza olan güvenimiz bizi teselli ediyor. Halkımızın 25 değil, 50 milyon lirayı toplayacağı inancındayız. Ne Amerika Ne Rusya Bağımsız Türkiye şiarıyla yola çıkan AYDINLIK'ımızı daha güçlü, daha güncel göreceğiz. Bu uğurda canımız feda olsun.

"Bize Aydınlık kartlarından gönderin, selamlar."

5 Asker

• • •

"32 mahpusuz, gazetemiz en müşkül anımızda elimizden tutuyor"

Aydın'ın bir ilçesindeki cezaevinden 32 mahkumun yürekten desteğini bildiren bir mektubumuz var bugün. Gerçekten "kuruş kuruş" topladıkları 1500 lirayı gazetemize gönderdiklerini anlatıyorlar.

Cezaevlerinde binbir güçlükle karşı karşıya bulunan çoğu yoksul mahkum okuyucularımızın bu desteği bizi daha da yüreklendirdi. Okuyucularımız mektuplarında şöyle diyorlar:

"Sayın Aydınlık gazetesi Yazı İşleri Müdürü,

"Şu ana kadar gazetemizin 1,5 yıllık yayınında harcadığınız emek için şahsınıza ve diğer basın emekçilerine çok çok teşekkür ederiz.

"Bugün bizler, Türkiyemizin gerek ekonomik, gerek siyasal alandaki, gerekse sosyal hayattaki çürümüşlükler yüzünden mahpus damındayız.

Büyük çoğunluğumuz ilk ve son suçu yüzünden içerdeyiz. Ama biliyoruz ki bundan sonra bize yol gösterecek, bizi ortaçağın kahpe karanlığından kurtaracak bir gazetemiz çıkıyor ve tutuyor elimizden en müşkül anımızda.

"Bu nedenle biz de varımızdan yoğumuzdan 1500 lira gönderiyoruz. Daha önce toplamıştık ama

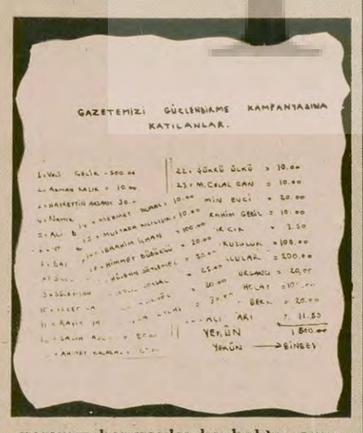

paramız her nasılsa kayboldu. Ama biz tekrar aynı miktarı topladık.

"Yeter ki biz katkımızı yapalım.

"Tüm mahkumlar olarak bizim, halkımızın özgürlük, demokrasi ve birlik isteğine ek olarak genel af talebimizin duyurulmasında yardımcı olacağınıza inanıyoruz. Güçlenmenize bu koşullarda daha fazla yardımcı olamıyoruz diye üzgünüz. Ama gönlümüz sizinle..."

Saygılar sunarız.

32 hükümlü ve tutuklu

EYÜP İCRA MEMURLUĞUNDAN MENKUL SATIŞ İLANI

Sayı: 979/1665 T.

Mahcuz olup satılmasına karar verilen 70.000.00 lira kıymetli Marangoz Fireze makinasının birinci açık artırması Bayrampaşa Devrim Cad.No:52' de 8.10.1979 günü saat: 13'ten 13.30'a kadar yapılacaktır. O gün kıymetin %75'ini bulan bir bedel teklif edilmediği takdirde aynı yer ve saatte 9.19.1979 günü ikinci artırması yapılarak encok fiat verene peşin para ile ihale olunacaktır. Şartnamesi dosyasında mevcut masrafı verildiğinde isteyene tebliğ edileceği ilan olunur. 19.9.1979

Basın:7137 - 1026

İstanbul 2. İflas Memurluğundan sıra cetvelinin ve 2. alacaklılar toplantısının ilanı

Dosya no: 1975/21

Müflisin adı soyadı ve ikametgahı: Teknik Cihazlar Kontuarı— Suriye Özdemir, İstanbul, Taksim, Elmadağ, Çayır sokak 2/1

İflasın açıldığı tarih: 5.12.1975 Saat 15.—

Yukarıda isim ve adresi yazılı bulunan müflisin masasına müracaat eden alacaklıların alacak ve istihkak iddialarının tahkik ve tetkik işlemi bitmiş İ.İ.K. nun 206. ve 207. maddeleri gereğince iflas idaresince hazırlanmış olan sıra cetveli incelenmek üzere daireye bırakılmıştır. Sıraya, alacağın esasına ve miktarına ilişkin itirazların ilandan itibaren yedi gün içinde İ.İ.K.nun 235. maddesi gereğince aidi mahkemesine yapılması ve ikinci alacaklılar toplantısı günü olarak tayin edilen 26.10.1979 cuma günü saat 11.—de İstanbul 2. İflas memurluğunda yapılacak olan bu toplantıda alacakları tamamen veya kısmen alacaklıların veya yetkili mümessillerinin hazır bulunmaları ilan ve tebliğ olunur. 1.10.1979

Basın: 7138 - 1023

Bucak İcra Memurluğundan

Dosya No: 1979/452

Alacaklı İbrahim ve Saniye Eren'e velayeten Emine Eren kendi adına asaleten vekilleri Av. Osman Ali İnal tarafından Salihli Acısu sokak Kocaçeşme mahallesinden Mustafa oğlu ZİYA ERŞEN aleyhine Bucak Asliye Hukuk Mahkemesinin 20.12.1978 tarih 1976/139 esas, 1978/364 karar sayılı ilamı ile 100.000.- TL.sı tazminat alacağı için 25.4.1979 tarihinde 53 Örnek icra emri ile takibe girişilmiş Ziya Erşen'in adına çıkarılan tebligatta semti meçhule gitmiş olması ile bulunamamış zabıtaca adresinin tespiti yaptırılmış, zabıtaca da tebliğe elverişli adresi tespit edilememiş olduğundan ilanen tebliğine karar verilmekle:

1— Bugüne kadar yapılmış masraflar dahil 143.000.- TL.sı borcun ilan tarihinden itibaren 15 gün içerisinde ödenmesi, ödenmediğinde cebri icra yolu ile tahsil olunacağının ve Bucak Asliye Hukuk Mahkemesinin 17.4.1979 tarih 1979/118-111 sayılı ihtiyati haciz kararı ile 30.4.1979 tarihinde haczen yeddiemine teslim edilen 33 DF 465 plakalı Murat 124 Tipi 1973 Model otomobilin satışının yapılacağı, İşbu belgenin icra emri ve Haciz davet kağıdı yerine kaim olacağı ilanen tebliğ olunur. 6.9.1979

Basın: 7140 - 1024

TİKP Merkez Komitesi Üyesi Gün Zileli' nin yazısı ile ilgili düzeltme:

"Fikir Meydanı" köşesinde dün yayınladığımız TİKP Merkez Komitesi üyesi Gün Zileli'nin "Partilerin İl ve İlçe Orgütleri Kurmaları İzne Bağlı Değildir" başlıklı yazısında karışıklık olmuştur.

1. Talha C.Eran Nallıhan komiseri değil, Nallıhan kaymakamıdır., Ancak Nallıhan'da polis komiseri, kaymakama imzalatmak üzere hazırladığı yazıyı imzalatmadan TİKP Nallıhan ilçe yöneticilerine vermiş ve yazı böylece kaymakamın imzası olmadan TİKP Genel Merkezine gelmiştir. Yani, kanuna aykırılıklar taşıyan yazı, kaymakam tarafından değil, polis tarafından yazılmıştır. Bant çözerken yapılan yanlışlık nedeniyle Kaymakam Talha C.Eran komiser olarak geçmiştir.

2. İl ve ilçe kuruluşlarında Bildirim, Kanununa göre emniyet makamlarına değil, valiliklere veya kaymakamlıklara yapılmaktadır.

Okuyucularımızdan komiserlik sözcüklerinin hepsini kaymakamlık olarak değiştirmelerini rica eder, özür dileriz.

1 adet motopomp cihazı satın alınacaktır

Bu konudaki teknik ve idari şartname Ankara'da Genel Müdürlük Malzeme Satınalma ve İkmal ile İzmir'de Bölge ve İstanbul'da Malzeme Şube Müdürlüğünden temin edilebilir.

En geç 8.11.1979 günü saat 14.00'e kadar Ankara'da Genel Müdürlük Haberleşme Müdürlüğüne verilecek teklifler aynı gün saat 14.30'da açılacaktır.

Kuruluşumuz 2490 sayılı kanuna tabi değildir.

TOPRAK MAHSULLERİ OFİSİ GENEL MÜDÜRLÜK

Basın: 21807 - 1021

T.C. İstanbul 2nci İflas Memurluğu

Örnek No: 70

İcra ve İflas Kanununun 219'uncu maddesi gereğince tasfiyeye başlanılması ve İflasın açılması hakkında

Dosya: 1978/11

No:

Müflisin hüviyeti ve ikametgahı: ADNAN BORAL— İstanbul, Suadiye, Sevili sokak no: 2

İflasın açıldığı tarih: 3.5.1978 Saat.15.—

İstanbul 2. İflas Memurluğundan:

İstanbul As. 5'inci Ticaret Mahkemesince İflasına karar verilmiş olan yukarda isim ve adresi yazılı müflis hakkındaki tasfiyenin şimdilik ADİ şekilde icrası tensip kılınmış olduğundan:

1— Müfliste alacaklı olanlarla, menkul ve gayrimenkulleri üzerinde istihkak iddiasında bulunanlar ilandan itibaren (Bir ay) içinde İstanbul. 2. İflas Memurluğuna yazılı olarak alacak ve istihkak iddialarını kaydettirmeleri ve delillerini (Senet, Defter Hülasası vesaire) nin asıl veya musaddak suretlerini tevdi eylemeleri

2— Bunlar hilafına hareket cezai mesuliyeti müstelzim olmak üzere müflise borçlu olanlar varsa bunlar da aynı müddet içinde kendilerini ve müflise verecekleri mal veya para miktarlarını bildirmeleri.

3— Müflisin mallarını her ne suretle olursa olsun ellerinde bulunduranlar, o mallar üzerindeki kanuni hakları mahfuz kalmak şartiyle bunları aynı müddet içinde iflas dairesi emrine tevdi eylemeleri ve etmezlerse makul mazeretleri bulunmadıkça cezai mesuliyete uğrayacakları ve rüchan haklarından mahrum kalacakları.

4— 10/10/1979 Çarşamba günü saat 11.—de ilk toplantı yapılacağından alacaklıların bu toplantıya gelmeleri veya selahiyetli bir vekil göndermeleri ve aynı zamanda müflis ile müsterek borçlu olanlar veya müflisin borcunu ödemeyi tekeffül edecek olan sair kimselerin de bu toplantıda hazır bulunmaları lüzumu ilan ve tebliğ olunur.

Basın: 7139-1027

BULMACA

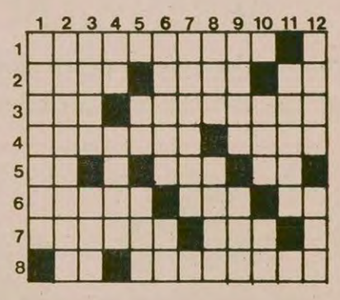

SOLDAN SAGA: 1)Parlamenter rejimlerde hükümeti belirlemek için düzenli aralıklarla yapılan oylama. 2)Kapı boşluğunun altında bulunan alçak basamak - Üretmek - Tersi bir emir. 3)Avrupa'da bir nehir - Yüksek bir deniz subayı rütbesi. 4)Elektriği geçiren - Müslümanlıkta bir mezhep. 5) Tersi yabancı - Türk müziğinde bir müzik aleti - Türk parasının simgesi. 6)Bir işi yapabilmek için gerekli şart - Duvara ya da tahtaya vurunca çıkan ses - Kimyada Gümüş'ün simgesi. 7)Bir yük hayvanı - Bir içki. 8) Tersi bir renk - Baskı, hegemonya.

YUKARIDAN AŞAĞIYA: 1)Gerginlik. 2)Tavukların yaptığı bir hareket. 3)Baba ya da annenin annesi - Tersi küçük su kanalı. 4)Bir şeyin eksikliğini gidermek için ona eklenen parça - Tersi yaşlı, eski. 5)Eski bir silah - Ayrıntılarıyla ve berrak bir şekilde görünen. 6)Canavar düdüğü - Tersi bir ajans. 7)Geri almak üzere bırakılan. 8)Bir bitki - Birşeyde herhangi bir etkiyle oluşan hasar. 9)Tersi Latin Amerika'da faşist diktatörlüğün sürdüğü bir ülke - Bir kömür çeşidi. 10)Tersi çoğul eki - Tersi kilometrenin kısa yazılışı. 11)Yüksek perdeden atıp tutma. 12)İkinci derecede - Üzüntü.

DÜNKÜ BULMACANIN ÇÖZÜMÜ

	1	2	3	4	5	6	7	8	9	10	11	12
1	T	E	K	N	O	L	O	J	İ			Ş
2	G	S	A	M	E		Z	Ü	R	E	F	A
3	R	E	T		C		A	T	A	L	E	T
4	Ö	N		Ö	Ü	N				A	R	K
5	R		E	Ş		R		M	U	M	Y	A
6	İ	K		Ü	M	E	R	A		A	A	
7	S	A	D	R	İ		İ	L	İ	N	T	İ
8	T	S	A		L	İ	M	A	N			Ş

Altın fiyatı hızla artmaya devam ediyor

NEW YORK (AA)

Petrol ihracatçısı Arap ülkelerinin altına "hücum etmesiyle" altın fiyatı bütün dünya borsalarında görülmemiş bir şekilde artmaya devam ediyor.

Londra'da bir ons altın fiyatının 15.75 dolarlık bir artışla 413.50 dolara fırladığı bildirildi. Zürih'teki fiyatın 414.50 dolar, New York'ta ise 415.50 dolar olduğu belirtildi.

Bundan sadece bir hafta önce onsu 300 dolar olan altın, Amerikan dolarının hızla değer yitirmesi karşısında büyük bir artış göstererek 400 doların üstüne çıktı.

Brejnev ve Carter Kırmızı Telefon'la görüştüler

Brejnev Batıyı tehdit etti: ATEŞLE OYNUYORSUNUZ

● Brejnev' e göre Sovyetler Birliği, savunması için gerekli silahtan fazla bir şey yapmıyormuş

MOSKOVA

Sovyetler Birliği Devlet Başkanı Leonid Brejnev önceki gün, Sovyetler Birliği'ne ulaşacak güçte yeni Amerikan füzelerinin Batı Avrupa'ya yerleştirilmesi konusunda Batılıları tehdit etti ve onların, "ateşle oynadıklarını" ileri sürdü.

Moskova'yı ziyaret eden Sosyalist Enternasyonal heyetine bir açıklama yapan Sovyet Devlet Başkanı Brejnev, "Sovyetler Birliği'nin, savunması için gerekli olanlardan fazla bir şey yapmadığını" iddia etti.

Leonid Brejnev, Batılı ülkelerin, silahsızlanma konusunda gerçek anlaşmalardan kaçmak için her türlü bahaneyi aradıklarını ileri sürdü.

Resmi TASS ajansının verdiği haberde Brejnev şu iddialarda bulundu: "ABD ile imzaladığımız SALT-2 Anlaşması sadece stratejik silahların üretimi ve geliştirilmesine nitelik ve nicelik bakımından sınırlamalar koymakla kalmamakta, gelecek içinde bu yolda daha büyük adımlar atılmasına olanak tanımaktadır. Ancak, insanlığı toplu halde öldürebilecek güçteki silahların yapımı her geçen gün biraz daha yaygınlaşmaktadır. Günün birinde bu silahların kullanılmasına başlandığı takdirde, bu, hepimizin felaketi anlamına gelir."

Carter: "ABD'nin güvenliği konusunda Rusya'dan güvence aldım"

ABD, Küba'daki Rus askeri varlığı karşısında geriledi

●

ABD, yarım milyon askerle Karaibler'de manevra yapacak

●

Brown Çin'e gidiyor

WASHİNGTON

ABD Başkanı Jimmy Carter, son patlak veren Küba bunalımıyla ilgili olarak pazartesi günü televizyonda bir konuşma yaptı. Carter bu konuda şunları söyledi: "Sovyet hükümetinin en yüksek kademelerinden, bana Küba'da bulunan üç bin kadar Sovyet askerinin ABD'nin güvenliği için kesinlikle tehlike oluşturmadığı konusunda açık bir güvence verildi." Sovyetler Birliği Devlet Başkanı Leonid Brejnev'le , Kırmızı Telefonla, konuyla ilgili ayrıntılı görüşmeler yaptığını belirten Carter, "ABD'nin güvenliği ve insanlığın hayatını siyasi oyunlara alet edemeyiz" dedi.

ABD Başkanı Carter, Sovyet askerlerinin Küba'daki varlıkları yolunda tartışmaların yoğunlaştığı şu günlerde yaptığı açıklamasında, ABD'nin Karaibler bölgesindeki askeri ve haberalma gücünü artıracağını ve Sovyet askerlerine karşı daha başka çeşitli önlemler de alacağını söyledi. Ancak "soğuk savaş dönemine dönülmesine gerek görmüyorum" dedi.

Başkan Carter'in bu konuşması, gözlemciler tarafından, Küba'daki Sovyet birlikleri konusunda ağız değiştirme ve SALT-2 Anlaşmasının Kongre tarafından onaylanmasını isteme biçiminde değerlendirildi.

Carter, Küba'daki Sovyet askeri varlığına karşı ABD'nin alacağı önlemleri şöyle sıraladı:

(*) Küba'nın denetlenmesi çalışmalarını artırmak,

(*) Bölgedeki Küba ve Sovyet askeri faaliyetlerini gözlemek amacıyla askeri manevralar planlayacak bir askeri gücü Florida'nın Key West üssünde görevlendirmek,

(*) ABD'nin askeri manevralarını, Karaibler bölgesinde, düzenli aralıklarla artırmak,

(*) Gerek ABD, gerekse de Latin Amerika ülkeleri halklarına Sovyetler'in bir askeri tehlike oluşturmadıkları konusunda güvence vermek,

(*) Küba'daki Sovyet askerlerinin bölgede toplumsal bir başkaldırıya yol açmalarını önlemek amacıyla, ABD'nin Karaibler'deki müttefiklerine ekonomik yardımlarını artırmak.

Bu arada ABD askerleri Küba'daki Guantanamo Bay üssünde manevralara başlayacak. Bu manevralarda 500 bin deniz piyadesinin iki hafta içinde görevlendirileceği ve manevralara, deniz kuvvetleri, savaş uçakları ve çıkartma gemilerinin de katılacağı belirtildi.

BROWN ÇİN'E GİDİYOR

Öte yandan ABD Savunma Bakanı Harold Brown'un Çin Halk Cumhuriyetine resmi bir ziyaret yapacağı bildirildi. ABD Savunma Bakanının Çin'e yapacağı resmi ziyaret, bu yılın sonunda ya da gelecek yılın başında gerçekleşecek.

Brown'un Pekin ziyareti sırasında ABD'nin Çin'e silah satmasının tartışma konusu yapılmayacağı bildirildi.

DÜNYA BANKASI BAŞKANI

McNamara: "Dünya nüfusunun yarısını barındıran yoksul ülkelerin gelirı çok yavaş artıyor"

● Toplantıya 138 ülkeden maliye bakanları ve merkez bankası yöneticileriyle, toplam 4 bin dolayında temsilci katılıyor

● Amerikan dolarının değer kaybetmesi, altın fiyatlarındaki artış ve döviz borsalarındaki büyük dalgalanmalar ele alınacak

DIŞ HABERLER SERVİSİ

Uluslararası Para Fonu ve Dünya Bankasının yıllık ortak toplantısı Yugoslavya'nın başkenti Belgrad'da dün başladı. Açış konuşmasını Yugoslavya Devlet Başkanı Mareşal Tito'nun yaptığı toplantıya 138 ülkeden maliye bakanları ve merkez bankası yöneticileriyle birlikte yaklaşık dört bin temsilci katılıyor.

Dünya Bankası Başkanı Robert McNamara dört bin temsilciye hitaben yaptığı konuşmada, dünya nüfusunun yarısını barındıran yoksul ülkelerin gelirinin "en az ölçüde arttığını" ve "söz konusu ülkelerin ekonomilerinde çok cılız bir ilerleme" görüldüğünü söyledi.

McNamara, Dünya Bankası ve yan kuruluşlarının 1979—1983 dönemi kredi tutarlarının 64 milyar dolar olacağını belirtti. McNamara, nüfus artışı, gıda üretimi, istihdam yaratılması ve yoksulluğun yok edilmesi için " çok büyük boyutlu yapısal değişikliklerin zorunlu olduğunu" vurguladı.

NÜFUS ARTIŞI

Dünyanın en önemli sorununun nüfus artışı olduğunu ileri süren Dünya Bankası Başkanı, nüfus artışının 2000 yılında 750 milyon kişilik bir işgücü artışına yol açacağını söyledi.

McNamara, Dünya Bankasının tarımsal alanda başlıca kredi kaynağını oluşturduğunu belirttiği konuşmasında, 1979—1983 döneminde tarımsal kalkınma kredilerinin 20-25 milyar dolar olacağını açıkladı.

ENERJİ

Konuşmasında enerji sorunu üzerinde de önemle duran McNamara, gelişmekte olan ülkeler petrol dışalım tutarının 1972'de dört milyar dolardan 1978'de 26 milyar dolara çıktığını, 1980'de ise 42 milyar dolara çıkmasının beklendiğini söyledi.

Yugoslavya'nın başkenti Belgrad'da bir hafta sürecek olan toplantıda, gelişmekte olan ülkelerin kredi olanaklarından daha fazla yararlanmaları ve uluslararası para sisteminde reform istekleri ele alınacak. Toplantının hazırlık çalışmalarında Amerikan Dolarının değerinde meydana gelen değişmelerin yarattığı karışıklıkları gidermek amacıyla, Doların uluslararası ticarette payını azaltacak bir plan üzerinde ilke anlaşmasına varıldığı bildirildi.

Yazdi, İran ile ABD arasındaki en önemli sorunun silah anlaşması olduğunu söyledi

● Devrik Şah, üretimine başlanmamış silahlar için 10 milyar dolar peşin ödemişti

TAHRAN

İran Dışişleri Bakanı İbrahim Yazdi, Beyrut'ta yayınlanan "An Nahar" gazetesine verdiği demeçte, ABD ile ülkesi arasındaki en önemli sorunun, devrik Şah'ın imzaladığı silah alımı anlaşmaları olduğunu söyledi. İbrahim Yazdi şöyle dedi: "Şah, geçmişte 10 milyar doları bulan silah siparişleri verdi. Hem de daha üretimine bile başlanmamış olan silahlar için peşin para ödedi".

Dışişleri Bakanı Yazdi, ABD'nin Tahran'a büyükelçi gönderdiğinde, kendilerinin de Washington'a derhal bir büyükelçi göndereceklerini söyledi.

İran Dışişleri Bakanı Yazdi, BM Genel Kurulu toplantılarına katılmak üzere geldiği New York'ta verdiği bir demeçte de, ülkesinin Arap ülkeleri ile ilişkileri konusunda bilgi verdi.

İran'ın Arap ülkeleriyle ilişkilerinin parlak bir geleceği olduğunu söyleyen Yazdi, Irak'ın, İran Devrim Hükümetine karşı yersiz kuşkular duyduğunu, bu yüzden de iki ülke arasındaki ilişkilerin çok soğuk olduğunu sözlerine ekledi.

İŞSİZLERİN GÖSTERİSİ

İran Hükümet Sözcüsü Sadık Tabatabai, protesto gösterileri düzenleyen işsizlere hitaben bir konuşma yaparak, gösterilere son vermedikleri takdirde çok sert önlemler alınacağını söyledi.

Gösterilerin, ülkedeki işsizlik sorununu abartmak amacını taşıdığını söyleyen Tabatabai şöyle dedi: "Bu sorunu hükümetten daha iyi bilen hiç kimse olamaz, ama soruna yaklaşım biçimi bu tür gösterilerle olmamalı."

Filistinli gerillalar yeni bir İsrail saldırısını püskürttü

DIŞ HABERLER SERVİSİ

Güney Lübnan kıyılarına, 1 Ekim gecesi, savaş gemileri desteğinde baskın amacıyla çıkarma girişiminde bulunan bir İsrail askeri birliğinin püskürtüldüğü bildirildi.

FKÖ'nün haber ajansı "Wafa", püskürtülen İsrail saldırısının hedefinin, Beyrut'un yaklaşık 100 kilometre güneyinde bulunan "Raşidiye" göçmen kampı olduğunu bildirdi. Ajans, İsrail saldırısını püskürtme sırasında can kaybı olup olmadığını kaydetmedi.

Bu arada Lübnan TV'si de, önceki gece, Güney Lübnan'daki bir köyde çok sayıda İsrail zırhlı aracının görüldüğünü bildirdi. TV, İsrail birliklerinin, bölgedeki Falanjistler aracılığıyla sınır boylarına yığınak yaptığını belirtti.

FKÖ'NÜN TANINMASI

Suudi Arabistan Kralı Halid Bin Abdülaziz'in Libya'ya yaptığı ziyaretten sonra yayınlanan ortak bildiride, Libya ve Suudi Arabistan'ın, Filistinlilerin İsrail altındaki toprakları kurtarmak için verdikleri mücadeleyi destekledikleri kaydedilerek, FKÖ'nün Filistin halkının tek temsilcisi olduğu belirtildi.

Ortak bildiride, iki ülkenin Mısır-İsrail Barış Anlaşmasını reddettikleri de yer alıyor.

Bildiride, İsrail'in Güney Lübnan'a yaptığı saldırılar da kınanarak, bu saldırıların amacının, Güney Lübnan'daki Filistinlilerin ve Müslümanların direnişini kırmaya yönelik olduğu ifade edildi.

Vietnam ile Bulgaristan, dostluk ve işbirliği anlaşması imzaladı

DIŞ HABERLER SERVİSİ

Bulgaristan'la Vietnam arasında dostluk ve işbirliği anlaşması imzalandı.

Bulgaristan Devlet Başkanı Todor Jivkov'un Vietnam'a yaptığı resmi ziyaret sırasında imzalanan anlaşma, iki ülke arasında hava ve deniz ulaşımı alanlarında teknik konularda işbirliğini öngörüyor.

Haberi veren Vietnam Haber Ajansı, Bulgaristan'la imzalanan dostluk ve işbirliği anlaşmasının, iki ülke arasında yeni bir "askeri dayanışma" dönemini de başlattığını kaydediyor.

Bulgaristan Devlet Başkanı Todor Jivkov, Vietnam'la dostluk ve işbirliği anlaşmasının imzalanması sırasında yaptığı konuşmada, Çin Halk Cumhuriyeti'nin "sömürgeci, müdahaleci ve yayılmacı" bir politika izlediğini iddia etti.

Sedat, Arap liderlere bir "ders iddia etti vereceğini"

KAHİRE

Mısır Devlet Başkanı Enver Sedat, kendi koşullarını kabul etmedikçe diğer Arap ülkeleriyle diplomatik ilişki kurmayacaklarını söyleyerek, sonuçları ne olursa olsun Arap liderlerine bir ders vereceğini iddia etti.

Çin Komünist Partisi Başkanı ve Başbakan Hua Guofeng, Pekin'deki Tien An Men Meydanında yapılan bir kutlama törenini izlerken.

Çin Halk Cumhuriyeti' nin kuruluşunun 30. yıldönümünde konuşan Çin Komünist Partisi Başkanı

HUA GUOFENG: "ÇEŞİTLİ ÜLKELERİN HALKLARIYLA , SALDIRI VE YAYILMA SİYASETİNE KARŞI BİRLİKTE SAVAŞACAĞIZ"

DIŞ HABERLER SERVİSİ

Çin Halk Cumhuriyeti'nin kuruluşunun 30. yıldönümü dolayısıyla Çin Komünist Partisi Merkez Komitesi Başkanı ve Başbakan Hua Guofeng yerli ve yabancı konuklar için büyük bir şölen verdi.

Yaklaşık dört bin davetlinin hazır bulunduğu şölende konuşan Hua Guofeng, tüm Çin halkını, Tayvan, Hong Kong, Makao ve dünyanın diğer bölgelerinde bulunan Çinlileri, Çin Komünist Partisi ve Devlet Konseyi (Bakanlar Kurulu) adına kutladı. Hua Guo-feng "Yerli, yabancı konuklara, yabancı diplomatik misyon şeflerine, dünyanın her yanından gelen yoldaşlara ve Çin'in inşasına yardım eden yabancı uzmanlara hoş geldiniz" diyerek kendilerine içtenlikle teşekkür ederim" dedi.

Hua Guofeng daha sonra şöyle dedi:

"Çin halkı, bağımsız ve yeni Çin'i kurmak için uzun süre kahramanca mücadeleler verdi. Dolambaçlı ve çetin yol katettikten sonra nihayet Yeni Demokratik Devrimde zafer kazandı ve Çin Halk Cumhuriyetini ilan etti.

"Marksizm-leninizm ve Mao Zedung Düşüncesinin ışığında"

"Bundan sonra Çin tarihinde yeni bir dönem açıldı. Çin halkı ayağa kalkmaya başladı. Çin halkı 30 yılda Çin Komünist Partisinin önderliğinde ve Marksizm-Leninizm ve Mao Zedung Düşüncesinin ışığında, sosyalist devrim ve sosyalist inşa için yorulmadan mücadele etti. Ve parlak başarılar kazandı. Milli savunma güçlerini sağlamlaştırdı.

"Yolumuz doğrudur"

"Eski topluma kıyasla, Çin'de yeni değişiklikler meydana geldi. Karşı devrimci Lin Biao ve Dörtlü Çete kliklerinin ezilmesinden sonra, ülkemizin siyasi ve ekonomik hayatı yeni ve sağlam bir gelişme yoluna girdi. Çeşitli milliyetlerden halkımız, büyük bir şevkle çalışarak, Dört Modernleşme için yeni bir uzun yürüyüşe başladı. Davamız haklıdır. Yolumuz doğrudur. Ve tüm halkımız yekvücut birleşmiştir. Yolumuzdaki bütün güçlükleri kaldıracak ve büyük modernleşme hedefini gerçekleştirerek muhakkak zafere ulaşacağız.

"Halklarla aramızdaki birliği güçlendireceğiz"

"Ülkemizin devrim ve inşada kazandığı başarıları kutladığımız şu sırada, diğer ülkelerin halklarının bize gösterdikleri yakınlık ve destek için teşekkür ediyoruz.

"Ülkemizle diğer ülkelerin arasındaki dostluk ilişkileri ve işbirliği günden güne gelişmektedir. Geçmişte olduğu gibi, bugün ve gelecekte de, dünyadaki çeşitli ülkelerin halklarıyla aramızdaki birliği güçlendirecek; çeşitli ülkelerle aramızdaki eşitliğe dayalı dostluk temaslarını geliştirecek; saldırı ve yayılma siyasetine karşı çıkacak ve dünya barışını savunmak; bağımsızlık, kurtuluş, refah ve ilerleme uğruna mücadele eden ulusları desteklemek için birlikte savaşacağız."

Hua Guofeng, küçük çocuklarla.

Kıpriyanu Birleşmiş Milletlerin Türkiye' yi cezalandırmasını istedi

KIBRIS (ÖZEL)

Kıbrıs Rum toplumu lideri Kipriyanu, BM Genel Kurulunda pazartesi günü öğleden sonra yaptığı konuşmada, BM kararlarının Kıbrıs'ta derhal ve etkili bir biçimde uygulanmasını istedi. Kipriyanu, Türkiye'nin BM kararlarını hiçe sayan tutumuna son vermesi ve yükümlülüklerini yerine getirmeye zorlanması amacıyla Türkiye'ye karşı yeni yaptırımlar uygulanması için Genel Kurulun Güvenlik Konseyi'ne talimat vermesinin zamanı geldiğini ifade etti.

Kipriyanu BM kararlarını uygulama yönünde somut tedbirler alınmazsa BM'nin başarısızlığa uğrayacağını ve dünya kamuoyunun BM've olan güveninin sarsılacağını söyledi. Genel Kurulun Kıbrıs'la ilgili uluslararası bir konferans toplanması için bir karar alacağını umduğunu ifade eden Kipriyanu, Kıbrıs'ta adil ve sürekli bir çözümün araştırılıp bulunmasına yardımcı olacak özel bir komisyonun oluşturulmasını da istedi.

halkların dünyası

Çiğdem Kömürcüoğlu

Moskova yolları

Yunan Başbakanı Karamanlis'in Sovyetler Birliği'ne yaptığı ziyaret dikkatleri bu komşu ülkeye çevirdi. Karamanlis'in Sovyetler Birliği'ni ziyaret eden ilk Yunan Başbakanı olmasının yanısıra, Yunanistan'ın kısa bir süre önce Syros adasını Sovyet gemilerine açması bu ziyaretin daha fazla ilgi toplamasına yol açtı.

Karamanlis'in Sovyetler Birliği ziyareti bölgemize ne getirecek, ne götürecek, Yunanistan'ın siyasetinde ne gibi değişikliklere yol açacak; bu, ziyaret tamamlandıktan sonra ortaya çıkacaktır. Yalnız görünen o ki, Karamanlis'in gezisini, esas olarak "doğuya açılma" gürültüleri koparan Moskova yanlıları olduğundan da fazla büyüttüler. Aynı şey Başbakan Ecevit'in Moskova'ya yaptığı ziyaret sırasında Türkiye'nin de başına geldi.

Hatırlanacağı üzere Yunanistan Dışişleri Bakanı Rallis bundan kısa bir süre önce Birleşmiş Milletler Genel Kurulunda, Yunanistan'ın Batıyla olan ilişkilerinin önemi ve vazgeçilmezliği üzerinde durmuştu. Karamanlis'in Moskova gezisinin herhangi bir yön değiştirme olarak nitelendirilmemesi gerektiğini söylemişti. Yunanistan'ın Ortak Pazara ve Avrupa Topluluğuna giriş anlaşmalarını imzaladığı da gözönüne alınırsa, bu ziyaretin sonunda, Yunan siyasetinde kesin dönüşler olmayacağı ortadadır.

* * *

Karamanlis'i Moskova'ya gitmeye iten önemli nedenlerden biri Kıbrıs ve Ege sorunlarının çözümüne destek ve taraftar aramasıdır. Karamanlis'in Rusya'dan Kıbrıs'la ilgili BM kararlarının uygulanması ve Ege'de Yunan karasularının 12 mile çıkarılması için destek arayacağı ifade edilmektedir. Bunun ilk belirtileri de görülmüştür. Sovyet Dışişleri Bakanı Kosigin, Karamanlis ile yaptığı görüşmede, Kıbrıs Sorununa en kısa zamanda çözüm bulması ve adada üs ve yabancı asker bulunmaması gerektiğini söylemiştir.

Ege sorununun Türkiye ve Yunanistan arasında eşitlik ve dostluk temelinde, Kıbrıs sorununun da Türk ve Rum halklarının yararına bir an önce barışçı yollardan çözülmesi hem bütün ilgili taraflar hem de Doğu Akdenizde barışın korunması açısından son derece önemlidir. Hangi tarafın çabasıyla olursa olsun süper devletleri, özellikle Sovyetler Birliği'ni sorunlara ortak etmek, bu yaranın daha fazla kanaması ve bölgede Sovyet nüfuzunun artmasından başka bir şeye hizmet etmeyecektir.

Kıbrıs ve Ege kıta ve hava sahanlığı sorunlarının sürüncemede kalması Yunanistan'ın, NATO ve dolayısıyla ABD ile ilişkilerinin gerginleşmesine yol açtı. Karamanlis'i Rusya'dan destek aramaya itti. Böylece Karamanlis'de daha önce Başbakan Ecevit'in tuttuğu yolu tuttu ve Moskova yoluna koyuldu.

Ecevit, Rusya'dan döndükten sonra Moskova'nın Türkiye'nin tezini desteklediğini açıklamıştı. Kısa bir süre sonra bunun gerçek olmadığı ortaya çıktı.

Yunan Başbakanının da bunda çok farklı bir sonuç alması olanaksızdır. Çünkü Moskova'nın meselesi bu sorunların ya Yunanistan'ın, ya Türkiye'nin çıkarına, ya da iki ülke arasında eşitlik temelinde çözülmesi değildir. Moskova'nın çıkarı bu sorunların çözümsüz kalmasındadır. Çünkü böylece Moskova iki ülkeyi birbirine karşı kullanarak bölgeye nüfuz etme şansına sahip olmaktadır. Türkiye ve Yunanistan elele verip bu sorunların çözümü için olumlu adımlar atmadıkça, Yunan başbakanları da Türkiye başbakanları da daha Moskova'nın kapısını çok aşındıracaklardır.

Karamanlis Türkiye'yi Moskova'da eleştirdi

MOSKOVA (AA)

Sovyetler Birliği'ne resmi bir ziyaret yapmakta olan Yunanistan Başbakanı Konstantin Karamanlis, Kremlin'de verilen yemekte yaptığı konuşmada, Türkiye'nin Kıbrıs'la ilgili Birleşmiş Milletler kararlarına uymadığını söyledi.

Karamanlis, konuşmasında, Balkan ülkeleriyle olan ilişkilerinin ahenkli olmasına karşın, Türkiye ile olan ilişkilerinin sürtüşme halinde olduğuna değindi ve şöyle dedi:

"Esefle belirtmek isterim ki, Türkiye, aramızdaki sorunları barışçı yollardan çözmek için harcadığımız çabalara yeterli bir cevap vermemektedir."

Karamanlis, dünya barışının sağlanması için uluslararası organlarda alınan kararlara uymanın şart olduğunu belirtti ve Kıbrıs'ta olduğu gibi, bu tür kararlara genellikle uyulmadığını söyledi.

KOSİGİN, KIBRIS'IN ASKERDEN ARINDIRILMASINI İSTEDİ

Karamanlis'ten sonra bir konuşma yapan Sovyetler Birliği Başbakanı Kosigin, Kıbrıs'ın askersizleştirilmesini, bütün yabancı asker ve üslerden arındırılmasını istediklerini söyledi.

Kosigin'in, konuşmasında Türkiye ile olan ilişkilerini zedeleyebilecek konulara değinmemesi dikkat çekti.

10 kalemde karo mozayik, fayans, çimentosu, pirinç mozamyik ve PVC karo marley yer döşemesi satın alınacaktır.

Şartnamesi bedelsiz olarak aşağıdaki adreslerden alınabilir.

1— KARABÜK'te : Demir ve Çelik Fabrikaları Müessesesi TEDARİK VE İKMAL MÜDÜRLÜĞÜMÜZ,

2— İSTANBUL'da: Sirkeci, Yalıköşkü Cad. Yalıköşkü Han Kat. 4-5'deki MÜMESSİLLİĞİMİZ,

3— ANKARA'da: Kavaklıdere, Büklüm Sokak No: 22'deki MÜMESSİLLİĞİMİZ

İSTEKLİLERİN şartnamemiz esaslarına göre hazırlayacakları kapalı teklif mektuplarını, geçici teminatlarıyla birlikte en geç 17.10.1979 Çarşamba günü saat 14.00'e kadar Karabük'teki Müessesemiz Haberleşme ve Arşiv Müdürlüğünde bulundurmaları ilan olunur.

Basın: 21982 - 1025

örse . çekiç

Gülay Göktürk

Polonya' daki "işçi iktidarı"

TKP'liler Türkiye'de yıllardır, sosyalist adını verdikleri revizyonist ülkelerin reklamını yapar dururlar. Anlattıklarına bakarsanız, oralarda, işçi sınıfı iktidardadır. Refah ve mutluluk içinde yaşamaktadır. İşçiler bütün bu "kazanımlarını", "sosyalist sistemin ilerletici gücü olan" Sovyetler Birliği'nin değerli katkılarına borçludur! Ah, Bilen de bir fırsat bulup iktidara gelebilse, o zaman Türkiye de o ülkeler gibi bir işçi cenneti olup çıkacak, işçilerin hiç bir derdi tasası kalmayacaktır!

* * *

Dünkü gazetemizde Polonya ile ilgili röportajı okuyunca önce Baydarların, Daysalların, Bilenlerin o kof propagandası, sonra da Polonya'daki 1970 Aralık ayaklanması geldi aklıma. Ayaklanma sonrasında, Tersane işçilerinin Gierek'le yaptıkları o ünlü görüşmeyi hatırladım.

1970 Aralığında, Bakanlar Kurulunun besin fiyatlarını yüzde 30 artırması üzerine, Gdansk Tersanelerinde çalışan 3000 işçi toplantı düzenleyip fiyat artışlarının durdurulmasını istiyor. Karşılarına ilk dikilen de sendika yöneticileri oluyor. Bunun üzerine işçiler Parti binasına doğru yürüyüşe geçiyorlar. Yürüyüş, polis ve milislerin silahlı saldırısı ile dağılıyor. Çok sayıda ölü veriliyor. Gdansk'ta başlayan hareket, kısa sürede diğer işçi bölgelerine yayılıyor. Bir ayaklanmaya dönüşüyor.

Bu arada, bir hükümet değişikliği sonucu iktidara gelen Gierek, işçileri yatıştırmak için, grev yerlerine giderek, işçilerle konuşmak, görüşmek zorunda kalıyor.

Bakın, Daysalların o "sosyalist" ülkesinin işçileri, hani o refah içinde yüzen, "ileri kazanımların tadını çıkaran" işçiler, Polonya'nın İsmail Bilen'ine, neler söylüyorlar:

KP delegesi:

"26 yıllık parti üyesi olarak Gierek yoldaşa bir sözüm var. Biz bu söylediklerini biliyoruz. Biz bu memleket için canımızı verdik. Fakat, kendi emeğimizin sırtından lüks içinde yaşayanlardan paramızın bir kısmını geri alabiliriz. Açık konuşacağım yoldaşlar, toplumumuzda sınıflar var.

K1 delegesi:

"Güvenlik altında mıyım? Konuşabilir miyim? Gierek yoldaş, buradaki cesetleri artık sayamaz olduk. Çünkü sokakta kaçımızın toplandığını kestirmek güç. Kurşunlar vınlıyordu. Kurşunlar. Bu kurşunlar nasıl alınmıştır? Alın terimizle kazanılan para ile. İşte buna dayanmak zor."

K2 delegesi:

"Olayları başından alalım. O kadar çok genç insan öldü ki.. Arkadan vurularak öldü. Önden değil. Sırtından, başından.. Kanıtı var. Kendi gözlerimle gördüm. Sokakta vurulanlar gizlice naylon torbalara konulup hayvanlar gibi götürüldüler. Ama inanın bana, halk buna dur diyecektir. Herşeyi denetleyecek. Mezarlıkları bile. Herşeyin hesabı sorulacak. Herşeyin."

K4 delegesi:

"Ölüm tehlikesi altında çalışıyoruz. Ne için? Acınası ücretler için. 1800-2000 zloti. 10 yıl önce kazandığımın aynısı sadece yiyeceğe, ekmeğe, içeceğe yetmez. İşçi yemek zorundadır. Yoksa 15 yıl sonra Tersane mezar olur. İşte böyle"

NTP delegesi:

"Tersane işçileri! NTP adına konuşuyorum. Önce şunu söylemek isterim. Gierek yoldaş, sen değişiklikten söz ediyorsun. Değişiklik ne demek biliyor musun? Değişiklik biziz. Burada bulunanlar. İşçiler, komünistler, Halk Polonya'sından yana olanlar. Bu yüzden sanki haydutmuşuz gibi peşimize milis takacağınıza, grevdeyken, bizi ordu birlikleriyle kuşatıp açlıktan kwarndırmaya çalışacağınıza, oturup bizimle tartışın."

İşte, Polonya'nın gerçek işçi temsilcileri Brejnev'in kuklasının yüzüne böyle haykırıyor. Sonra da taleplerini sıralıyor: Fiyat artışlarının durdurulmasını, sendika yönetim organları ve işçi konseyleri için meşru seçimler yapılmasını, grev süresinde geçen ücretlerin ödenmesini, grev komitesi üyelerinin işten çıkarılmayacağı haklarında işlem yapılmayacağı ve can güvenliklerinin korunacağına dair teminat verilmesini ve grevdeki işçilere saldırıların, tehditlerin, tutuklamaların durdurulmasını istiyor.

Bu talepler bize ne kadar aşina değil mi? Evet. "İşçi sınıfının iktidarı" altındaki bir ülkede grevci işçiler, Türkiye işçi sınıfının çok yakından bildiği, uğruna mücadele ettiği talepleri öne sürüyorlar.

Gierek'in işçilere cevabı ise daha da ilginç ve öğretici. Şöyle diyor Gierek:

"Taleplerinizi elimizden geldiği kadar karşılayacağız. Fakat sizden isteyeceğim şeyler var: Sovyetler Birliği'ne saldırmaktan vazgeçin. Bu tür lafların dolaştığını biliyorum. Bizim için en önemli şey, Sovyetler Birliği ile dostluktur. Kalkınma mücadelemizde geçmişte olduğu kadar gelecekte de belirleyici olan bu ilişkiye sizler darbe indiremezsiniz. İndirmemelisiniz."

* * *

Bütün bu konuşmalar, Gierek'in Warski Tersanesi işçileri ile yaptığı 9 saatlik toplantı bantlarının dünya basınında yeralması ile bütün dünyada duyuluyor.

Fazla söze, fazla yoruma gerek yok. Bizim Gierek'lerin, Türkiye işçi sınıfı için nasıl bir gelecek tezghlamaya çalıştıkları, işçi sınıfı iktidarından ne anladıkları, Polonya'nın haline bakınca çok iyi anlaşılıyor.

Demir Dökümde yarın irade beyanı yapılacak

● Yetki için Devrimci Maden-İş ve Maden-İş Sendikaları Bölge Çalışma Müdürlüğüne başvurmuşlardı

Demir Döküm'deki irade beyanı Maden-İş'in bu fabrikada giriştiği kışkırtma çabalarına kesin bir darbe indirecek.

(Fotoğraf. AYDINLIK)

İSTANBUL (ÖZEL)

İstanbul Bölge Çalışma Müdürlüğü, Silahtar'da kurulu Türk Demirdöküm Fabrikasında yetkili sendikayı belirlemek için işyerinde irade beyanı yapılmasına karar verdi.

Toplusözleşmesi ağustos ayında sona eren Türk Demirdöküm Fabrikasında bağımsız Devrimci Maden-İş Sendikası ile DİSK'ten ihraç edilen Maden-İş Sendikası yetki için geçen ay Bölge Çalışma Müdürlüğüne başvurmuşlardı.

Bölge müfettişleri her iki sendikanın verdiği evraklar üzerinde yaptıkları incelemeyi bu hafta başında sonuçlandırarak, kararı dün sendika yetkililerine bildirdiler. Müfettişlerin kararına göre, evraklar üzerinden yetkili sendikayı belirlemek mümkün olmadığından, yarın işyerinde irade beyanı yapılacak.

Hatırlanacağı gibi Türk Demirdöküm Fabrikasında çalışan 1800 işçiden tamamına yakın bir kısmı geçen sonbaharda Maden-İş Sendikasından istifa ederek Devrimci Maden-İş'e üye olmuşlardı. Bu gelişme üzerine Demirdöküm işçilerine saldıran sahte TKP yanlıları, Adem Toygan adlı Devrimci Maden-İş üyesi bir işçiyi şehit etmişlerdi. Yetki sorununun çözüm aşamasına gelmesi nedeniyle sahte TKP'liler ve bazı sahte solcu gruplar bir süredir yeniden Demirdöküm'de saldırı ve kışkırtmalarını yoğunlaştırmışlardı. Geçen hafta içinde İGD'liler Demirdöküm işçilerine bir kere daha saldırmışlar ve 25 civarında işçi çeşitli yerlerinden yaralanmıştı.

Yarın yapılacak irade beyanı sırasında herhangi bir olay çıkmaması için yetkililerin gerekli önlemleri alacağı bildiriliyor.

Türk Harb-İş Sivas Şube Kongresi yapıldı

SİVAS (ÖZEL)

Türk Harb-İş Sivas Şubesi 4. Olağan Kongresi, zamanından 2,5 ay önce yapıldı.

Sendika yöneticileri ve muhalefetin siyasetten yoksun kör doğuşünü andıran suçlamalarına ve sürtüşmelere sahne olan kongrede ülke sorunlarına sadece konuk sendikacılar değindiler.

Türk-İş 5. Bölge Temsilcisi İsmet Bilgin yaptığı konuşmada, hayat pahalılığından ve anarşiden yakındı. İsmet Bilgin, halkı özgürlük ve barış temelinde birliğe çağırdığı konuşmasında, siyasi partiler arasında sürtüşmelerle anarşinin önlenmediğini, aksine körüklendiğini belirterek, "Vatanın birliğini ve beraberliğini bozmak için canilere kurtuluş savaşını vermiş bir halkın çocukları olarak dur demeliyiz" dedi.

Divan Başkanlığına getirilen Recep Durukan ise yaptığı kısa konuşmada, geçmişte olduğu gibi bugün de emperyalistlerin 'Böl, parçala, yut' taktiğini izlediklerini, "ABD ve Rusya'nın ırk, mezhep ve milliyet farklılıklarını körüklediklerini, ülkeyi bölmeyi amaçladıklarını" söyledi. Durukan sözlerine şoyle devam etti: "Fakat işçi uyanıktır. Vatanını, bayrağını, İstiklal Marşını sevenler bunlara gereken dersi verecektir."

Son gün içinde bir muhalefetin oluştuğu kongreye, 395 üye katıldı. 322 oyla eski Başkan Mustafa Gülüm yeniden seçildi.

Sahte solcuların bildirisi yüzünden 3 işçi işten atıldı

İSTANBUL (ÖZEL)

Topkapı'da kurulu Telra Şirketine bağlı Elaks Fabrikasında sahte solcuların işçilerin adresine gönderdikleri bildiriler yüzünden üç işçinin işine son verildi.

"18 Eylül ve 20 Eylül" tarihlerinde TDKP/İÖ imzalı ve "Seçimleri boykot edelim" başlıklı bildiriler, gizlice adresleri elde edilen işçilere posta ile gönderildi. Bildiriler işverenin de eline geçti. İşveren, bu olayı bahane ederek üç işçiyi işten attı.

Atılan işçiler, olayın bir provokasyon olduğunu, işçileri atmak ve baskı yapmak için fırsat kollayan işverene yaradığını belirterek, sahte solcuları kınadı.

Sevgiden yoksun çocuklar sağlıksız büyüyor

Kadın işçilerin, çocukları ile daha çok ilgilenebilmesi toplumun daha sağlıklı gelişmesinin de bir güvencesi olacak.

Çalışan annelere bir yıl ücretli izin verilmesi istendi

● Prof. Dr. Yörükoğlu Türkiye' deki kreş ve ana okullarının çok yetersiz olduğunu belirtti

ANKARA (AA)

Türkiye'de kreş ve ana okullarının çocuk eğitimi yönünden yetersiz olduğu, kreşlerde 15 bebeğe bir bakıcının, ana okullarında ise 13 çocuğa bir eğitmenin düştüğü bildiriliyor.

Hacettepe Üniversitesi Çocuk ve Ruh Sağlığı Bölümü Başkanı Prof. Dr. Atalay Yörükoğlu, AA muhabirine "Çocuk ruh sağlığı" ile ilgili olarak yaptığı açıklamada, "Sevgi yokluğu içinde büyüyen çocuklarda ruhsal bozukluklara daha çok rastlandığını, aşırı sevginin ise çocuğun olgunlaşmasını geciktirdiğini" söyledi.

ANNELER BİR YIL İZİNLİ SAYILMALI

Çalışan bebekli annelere, Türkiye'de tanınan olanakların çok kısıtlı olduğuna, işyerlerinde gündüz yuvalarının azlığına ve doğum yapan annelere verilen iznin çok az olduğuna değinen Prof. Dr. Yörükoğlu, "Çalışan annelerin bebekleri bir yaşına gelinceye dek bir yıl ücretli izinli sayılmalıdır. Bu da geleceğin sağlıklı kuşaklarını oluşturmada önemli bir yatırımdır" dedi.

BAZI GÖZLEMLER

Prof. Dr. Yörükoğlu, öksüz yuvalarında yapılan inceleme ve gözlemlerden edinilen bilgiye göre, 151 çocuk içinde 0-4 yaşlarında yaşına uygun boyda, sağlıklı, ancak 9 çocuğun saptandığını, geri kalanlarda ağır gelişme geriliği ve beslenme bozukluklarının olduğunu, öksüz yuvalarında yetişen çocuklarda aile içinde yetişen çocuklara oranla bedensel ve zihinsel gelişme bozukluklarına daha çok rastlandığını belirtti.

Kimsesiz çocuklarda yuvalardaki yaşamları nedeniyle genel bir ilgisizlik ve çevreyi umursamazlık belirtilerinin görüldüğünü bildiren Prof. Dr. Atalay Yörükoğlu, bu çocukların öğrenmeye karşı ilgisiz kaldıklarını, okullarda başarısız olduklarını, zekaları donuk, saldırgan davranış bozuklukları görüldüğünü, bu tür çocuklarda yetişkin çağlarında da suç işleme oranlarının daha yüksek olduğunu ileri sürdü.

3 yaşından sonra yuva ana okullarının çocuğun zihinsel gelişmesinde ve toplumsal kuramları öğrenmesinde önemli katkıları olduğunu belirterek, ülkemizde ana okullarının azlığına değinen Prof. Dr. Yörükoğlu, bu açığın yaz aylarında ilkokul binalarından yararlanarak kapatılabileceğini savundu.

Görevden alınan temsilcileri için yemek boykotu yaptılar

ANKARA (AA)

Beden Terbiyesi Ankara Bölgesinde 271 işçi, seçimle getirdikleri temsilcilerin görevden alınarak yerine atama yapılmasını kınamak amacıyla yemekleri boykot etti.

Oleyis Sendikası yetkilileri ile görüşen işçiler, kendilerini temsil eden kişiler göreve getirilinceye kadar boykotlarını sürdüreceklerini söylediler.

Enerji İş Sendikası 14 Ekimde CHP'yi destekleyecek

ANKARA (THA)

Bağımsız Enerji-İş Federasyonu, 14 Ekim seçimlerinde, CHP'yi destekleme kararı aldı.

Federasyon Başkanı Nuri Şimşek, konuyla ilgili olarak önceki gün bir açıklama yaptı. Şimşek, açıklamasında özetle şöyle dedi: "Federasyonumuz, 1977 yılındaki koşullar değişmediği için ve demokratik rejimin geleceği bakımından yeniden CHP"yi destekleyecektir.

Ancak, faşizme karşı mücadelenin hızlandırılması, terörizmin son bulması, ekonomik ve sosyal sıkıntılardan kurtulmak için CHP'nin bir silkiniş göstermesi gerekmektedir. Emekçiden yana olduğunu iddia eden CHP, işçi sınıfının bu özverisini karşılıksız bırakmazsa, rejimin geleceği daha sağlam temellere oturur."

Eskişehir'deki Tes-İş grevinin bir bölümünde mahkeme, tedbir koydu

ANKARA (AA)

Tes-İş Sendikasının Eskişehir Organize Sanayi Bölgesinde 4 gün önce başlattığı grevin bir bölümü için Eskişehir İş Mahkemesi tarafından tedbir kararı kondu. 16 işçinin katıldığı grevdeki işçilerden 9'u mahkeme kararından sonra çalışmaya başladı.

Kapsam dışı olduğu belirlenen 7 işçi grevi sürdürüyor.

Diyarbakır Un Fabrikası'nda direniş

DİYARBAKIR (ÖZEL)

Diyarbakır'ın Bağlar yöresinde kurulu Başak Un Fabrikası, zararda olduğu öne sürülerek kapatıldı.

DISK'e bağlı Gıda-İş'e üye olan işçiler, ekim başında başlayacak olan toplusözleşme görüşmelerini sağlayıncaya kadar direniş yapacaklarını belirterek, kanunsuz davranan işverenin tutumunu kınadılar.

İSTANBUL KENT HABERLERİ

Yabancı delegeler ve Türk sanayicileri onuruna verilen

DÖNER ZİYAFETİNDE VEHBİ KOÇ YARIM SAAT KUYRUKTA BEKLEDİ

Hilton'da yerli ve yabancılar onuruna verilen resepsiyonda yemek kuyruğu uzadı da uzadı.

Hilton Otelindeki "Döner ziyafetinde ünlü sanayiciler de kuyrukta beklediler. Fotoğrafta ünlü işadamı, Vehbi Koç, Hilton'da oluşan yemek kuyruğunda görülüyor.

ABDULLAH KURTAY

Gelişmekte olan ülkelerin sanayi bakanları onuruna, Sanayi ve Teknoloji Bakanı Orhan Alp'in Hilton Otelinde verdiği 'Döner ziyafetinde', ünlü işadamı Vehbi Koç, döner kuyruğunda yarım saat beklemek zorunda kaldı.

Orhan Alp tarafından verilen ziyafette konuklar, önce bir kokteyl ile ağırlandı. Daha sonra, yerli ve yabancı delegeler ile, Türkiye'nin önde gelen sanayicileri onuruna bir 'döner ziyafeti' verildi. Ancak, yaklaşık iki yüz civarında konuğun katıldığı gecede bütün konukların birden dönere saldırması, Hilton Otelinin alışık olmadığı uzun bir kuyruğa sahne oldu. Evet evet, yanlış duymadınız. Uzunca bir kuyruk, ama 'döner kuyruğu' ...Tüpgaz, benzin, yağ, et kuyruğu değil!

Çekle dağıtım da kuyruk doğurdu

Memur maaşları yine mutemet eliyle dağıtılacak

ANKARA (THA)

Memur maaşlarının çekle dağıtımında beklenilen başarının yaratılamadığı belirtilerek, yeniden mutemet eliyle dağıtıma dönüleceği bildirildi.

Çek karşılığı sisteminin, aybaşlarında büyük kuyruklar oluşturduğunu ve birçok banka şubesinin ayın on gününü maaş dağıtımı ile geçirdiğini belirten maliye çevreleri, "Çekle maaş ödeme konusunda Türkiye'nin henüz alt yapı olanaklarının gelişmediğini söylediler. Mutemet eliyle maaş ödemenin daha rasyonel olduğunu belirten aynı çevreler, büyük soygunlara yol açmamak için de yeniden bakanlık ve resmi dairelerde mutemet eliyle maaş ödeme sistemine dönüldüğünü açıkladılar.

Şeyhli köyü muhtarı hakkında soruşturma açıldı

HANDAN ÖZTÜRK

Kartal'a bağlı Şeyhli köyü muhtarı Yılmaz Karataş hakkında bakanlık tarafından gönderilen müfettişlerce soruşturma açıldı.

Gazetemizin 6 ve 15 Eylül tarihli yayını üzerine hakkında soruşturma açılan muhtar Yılmaz Karataş'ın köyde huzursuzluğu artırmaya çalıştığı bildiriliyor. Son olarak Çevik Kalkan adlı köylü hakkında, köy merasını işgal ettiği gerekçesiyle tevkifat kararı çıkartan muhtarın "Çok eski meseleleri yeniden mesele yaparak kendini kurtaramayacağı belirtildi. Şeyhli köyü halkı "Hak yerini bulacaktır" dedi.

Hakkında soruşturma açılan muhtar Yılmaz Karataş duğunu Şeyhli köyü halkı, topladığı elektrik paralarıyla ticaretini yaptığı arsaları ışıklandırdığı ve karaborsacılık yaptığı iddialarıyla şikayetçi olmuştu.

NEREDEN NEREYE

Bir zamanlar Padişahların ahırıydı, sonra aydınlara hapishane oldu, şimdi ise...

Sultanahmet Cezaevi Sanat Kültür Merkezi oluyor

İSTANBUL

İstanbul Belediye Başkanı Aytekin Kotil, sanatçılarla yaptığı bir söyleşide belediye ve üniversite işbirliği ile restore edilecek olan Sultanahmet Cezaevinin sanat ve kültürle ilgili tüm kuruluşların hizmet merkezi olacağını söyledi.

30 sanatçının katıldığı söyleşi sırasında eski Sultanahmet Cezaevinin Adalet Bakanlığından devralmak için girişimlerin sürdüğünü, bakanlığın da bu binayı belediyeye devretmek istediğini açıklayan Kotil, "Sizlerin katkınızı alıp sizlerle aynı düşünce içinde birleşirsek, bu merkezi gerçekleştirmek mümkün olacaktır. Bu yapı tarihi ve turistik bir merkezin ortasında bulunmaktadır. Belediye olarak kısıtlı parasal gücümüze rağmen sanat ve kültüre hizmet etmenin önemli bir görev olduğu inancındayım" dedi.

NEREDEN NEREYE

Bir zamanlar padişahların ahır olarak kullandığı, daha sonra cezaevine çevirip aydınların, Nazım Hikmet, Kerim Korcan gibi ünlü yazar, şairlerin parmaklıkları arkasına atıldıkları ünlü Sultanahmet Cezaevi formaliteler tamamlandıktan sonra sanat ve kültür merkezi olacak.

Bakırköy' de bir giyim mağazasında 2 milyon değerinde kaçak ipek kadife ele geçirildi

İSTANBUL (AA)

Gümrük Muhafaza Müdürlüğü ekipleri, Bakırköy'de bir hazır giyim mağazasına yaptıkları baskında, 2 milyon değerinde kaçak ipek kadife ele geçirdiler.

İhbar sonucu ele geçirilen 500 parça ve 1 ton ağırlığındaki muhtelif renk ve kıymetli ipek kadifeler, gümrük satış müdürlüğüne teslim edildi. Kaçak ipek kadifelerle ilgili olarak mağaza sahibi gözaltına alındı.

Üniversite kapısında!

İZMİR HUKUK FAKÜLTESİNDE 7 KIŞILIK KONTENJAN AÇIĞI VAR

Son olarak 35 kişilik açık için puan düşüren İzmir Hukuk Fakültesinde ilan edilen 466,465 puan üzerinden yapılan kayıtlar pazartesi akşamı sona erdi. Ancak ilan edilen süre içinde yapılan başvurunun yeterli olmadığı, 7 kişilik kontenjan açığı için yeniden puan düşürülmesinin sözkonusu olduğu bildirildi. Aşağı yukarı 1 puanlık bir düşmenin beklendiği Hukuk Fakültesinde dün akşam tespit edilen yeni puanın bu sabah açıklanması bekleniyor.

ÇUKUROVA ÜNİVERSİTESİ

Çukurova Üniversitesine bağlı Mühendislik ve İdari İlimler Fakültelerine ise bu öğretim yılı için 40' ar öğrenci alınacak.

Bu arada Adana Çukurova Üniversitesine bağlı Mühendislik ve İdari İlimler Fakültesinde kesin kayıtlar dün başladı. Mühendislik Fakültesine kesin kayıt için 460,647 ya da daha yüksek Fen, İdari İlimler Fakültesine ise 455,714 ya da daha yüksek toplam puan isteniyor. Kesin kayıtlar 5 Ekim Cuma günü sona eriyor.

DİĞER OKULLAR

Çeşitli Üniversite ve yüksek okullara ön ve kesin kayıt işlemleri devam ederken, Ankara İTİA'ya bağlı Maliye Fakültesinin Mali-Hukuk, Maliye ve Planlama ile Mali-Ekonomi bölümlerine 35'er, İstatistik ve Temel Bilimler Fakültesine 100 öğrenci alınacağı bildirildi.

Malatya İnönü Üniversitesine bağlı Temel Bilimler Fakültesinin Kimya, Matematik, Fizik Lisans bölümlerine de bu yıl 110 öğrenci alınacak.

Kayseri DMMA'ne ön kayıt yaptıran adaylar kesin kayıtlarını 16-19 Ekim tarihleri arasında yaptırabilecekler.

Bu saraydan kız kaçırma değil, babam

nimet arzık ②

"Seni başka ellere teslim ederiz haa"

Sayın Cumhurbaşkanım, Sayın Süleyman Demirel, Sayın Türkeş, Sayın Mehmet Ali Aybar Sayın Doğu Perinçek, Sayın Turhan Feyzioğlu ve uzun zamandan beri göremediğim dostum Mustafa Timisi:

Ve Sayın Bülent Ecevit...

Yineliyorum:

Ola ki, paten kayarken ayağım burkula. 'Turan Çağlar'ın güpegündüz kaçırılmasını kim emreylemişse, ondan bilirim.

Ola ki, erik ağacının tepesindeyken dal kırıla...

Ola ki yediğim mantardan midem deline... Gene hep ondan bilirim. Her sözümün de doğru olduğunu, yapay vatanseverlik tekeli veya karaborsasına bulanık olmadığını, düşman bile bilir!

Ve sen tenhadaki... Öyle Sıkıyönetim görevlilerinin akıllarını çelmeğe kalkma. Onların akılları başlarında. Öyle "raporlamalara kanmazlar!..

—Kime sesleniyorsun?

—Kim böyle işlevleri üstüne alıyorsa, ona!

Teslim etmek gerekir ki, nice trajik anlar yaşasak, 12 Mart'tan bambaşka bir havadayız.

—O zaman, kendimizi sadece ezmek isteyen bir gücün elinde hissediyorduk, demişti eziyet çekmiş biri!

Bu gün böyle değil!...

Gelelim Turan Çağlar'ın mektubuna

Yayınlamak iznini verdi; konunun her zaman, "sıcak" olabileceğini, gözönünde tutarak...

"Sayın Orgeneralim, MİT Müsteşarı!"

"14 Ağustos 1978 günü, saat 15.00'te, çalışma odamda, MİT emeklilerinden Bülent Şekerkaya ile görüşürken, İstanbul'a bağlı iki MİT ajanının yumruklu ve silahlı saldırısına uğradım ve silah zoruyla kaldırıldım.'

(Bu "kaldırma" sayın albayın deyimiyle, saraydan kız kaçırmak değil babam, saraydan kız kaçırmak değil!... operetleştirilemez!)

"Bu kaldırma olayı, en az 10 elemanım tarafından görülmüş ve tam kaçırma olayı olarak değerlendirilmiştir.

"Gerekçe olarak da, benim Aydınlık gazetesine Nuri Gündeş hakkında bilgi verdiğim gösteriliyordu."

(Haydaaaa!.... Yani, imam mezar başında, "Bu kişiyi nasıl biliyorsunuz" diye sorsa... yanıtlamak yasak mı?...)

—Bu parantezler niye?...

—Göreceksiniz!...

"Ama iki saat süren sorgulamada ne konuştuğumuzu pek hatırlamıyorum." (Sayın Turan Çağlar sonradan ayrıntıları teker teker ansıdı ve anlattı. Yazdığımızı, görgü tanığı gibi yazmamız, olayı daha dolaysız yansıtmak içindir.)

"...Çünkü ameliyatlı sol böbreğime yediğim yumruk, beni kıvrandırıyordu. Ben, tanınmış, zamanında, İstanbul'da Basın Yayın Radyo Müdürlüğü yapmış, emekli bir kurmay albayım. Diretebilirdim.

"İki saat, maddi manevi işkenceden sonra, basın toplantısı yapar veya ağırlığımı koyarak sesimi duyurabilirdim.

"Fakat elime ne geçecekti? MİT Başkanını, teşkilatınızı zedelemekten ve ayrıca aşırı solcuların, bölücülerin ve bunların yayın organlarının ekmeklerine yağ sürmekten başka!"

(Burda dur albayım. Bu, senin zekanın bile itemediği dipfriz edebiyatı! Neden bir insanın ters hareketinden bütün bir çevre sorumlu olsun? Sonra... Şu aşırı solcular olmasaydı, bunca yüksek dipfriz edebiyat nasıl paralanırdı şenlik şölenlerinde... Ekmeğe yağ sürmeğe gelince de... mümkünsüz... ekmek yok ortada!...)

Akbabanın üç günü

Sevgili okurlarım, belki bilmeyenleriniz çıkabilir diye söylüyorum "Akbabanın Üç Günü", bir filmin adı... Akbaba bir CIA ajanıdır. Film, böyle bir kuruluşun içindeki çekişmeleri yansıtır.

Beynimiz beyazperdenin kültürüyle sulandırılıyor ama, aslında büyük şey sinema!...

22 Ağustos 1978 Salı günü, saat 15... Nuri Gündeş bizzat 34 KV 837 plakalı makam arabasını gönderterek beni nazik bir şekilde aldırttı.

(Her gün kaçırma operasyonlarına girişilmez ya!..)

"Yine Nuri Gündeş'in bu seferki davranışları da, gayet nazik olmakla beraber, muavininin (Özcan Koç) sorgulamaları çok ithamkar ve manevi işkence şeklindeydi. Ayrıca, Bülent Şekerkaya'nın benim hakkımda söylediklerini ve konuşmalarımız, arkadaşlarla yaptığım telefon görüşmeleri bana dinletildi.

(Hey hey... Böyle yaşamak ne güzel şey!..)

"Ayrıca, birtakım isimlerini bilmediğim kişilerin, benim hakkımda kötü mütalaaları da bana okundu.

(Bu toplumda... Padişahın arkasından kılıç sallarlar... Kimsenin kimseyi, yokluğunda övdüğünü hemen hemen görmedim...)

"Sayın MİT Muavini Özcan Koç..."

(Sayın albayın da ince nezaketine hayranım...)

"Beni bugünden itibaren, başka ellere teslim edeceğini sözlerine ilave etti."

Bu "başka eller" kim?

(Dur yolcu dur... Bu "başka eller" kimler?... Şarkının.... O "yumuk yumuk elleri" mi? BAŞKA ELLER... İnsan bazı olayları başka ışıkla yorumlayabilir!..

Tenhada, hâlâ bizim bilmediğimiz "eller" mi var? Yoksa bu kuru sıkı ürkütme yöntemi mi?... Yoksa... "eller" dediği... yasalar mı?....

İnsanlar bir zamanlar, tarifsiz acılar çektiler ya, onlara çektiren eller mi?... Hani tokat olarak yüze inen... Elektrik tellerini vücuda bağlayan, falaka sopasını kaldırtıp indirmeleri işaretleyen... İnsanları karnaval maskesiyle çırçıplak sorguya çeken, selamlık kâhyaları gibi, yedi gün yedi gece, boğazı kurumuş, kimselerin önünde, hüüüp hüüüp hüüüp diye çay içen, "eller" mi? İltifatı tokata karıştıran, "eller" mi?...

—Yok canım... Hazreti CIA'nın yöntemlerini bizde kullanacak kişi barınamaz...

(Yorum hatası yapmak istemiyoruz... Ne demek, "Başka ellere teslim ederiz!" Ne demek? Ne demek? Ne demek? Konu bence aktüalitesini bütün sıcaklığıyla sakınıyor ki... elalem böyle lakırdı edebiliyor, kurusıkı da olsa... Yaş da olsa!...)

Hâlâ "ellerden" söz edilebiliyor

İçim ağlıyor bazı davranışlara... İç nasıl ağlar biliyor musunuz?... O aç susuz birinin karşısında, içilen çay gibi hüüüp hüüüp, hüüüp diye, kanım emiliyor damarlarımdan...

Karşısındakinin acı çekmesini izleyen, bunu zevk duymadan yapamaz!... Gene geçmiş geldi yüreğimin nefessizliğine oturdu.. Kara bir taht gibi!... Kurtulamayacak mı beynimiz bu karabasanlardan?... E hâlâ, "ellerden" sözedilebiliyor!

Ve, siz susanlar... Bütün ömrünüz bir eliniz yağda bir eliniz balda, hep susanlar, hangi denge sürsün diye kör sağır ve dilsizliği...kişiliğinizde dengeliyorsunuz. Ayıbettin Nimet Arzık... Kendin söyledin... Yağ – bal dengesi sürsün diye! Yağ-bal dengesinin suyu mu çıktı?

Nasıl olur diye diye ömrümüz tükendi

—Peki albayım, diye sorduk, Sayın Turan Çağlar'a... Biz olayları azıcık karıştırıyoruz.... Sizi birinci günü kaçırdılar... Bir hafta sonra davet ettiler... E birinci günü sizi, Nuri Gündeş gene nezaketle çağırsa gitmez miydiniz, altınıza araba çekip?

—Giderdim... Ama beni çözmek istediler, kanımca!

Hem, beni sonradan bir kez daha evimin önünden kaçırdılar.. Belgrad ormanlarına... Kendilerine, başıma hal gelirse kimden sorulmasını istediğimi, noterde avukatlarımda, belgeleyip bıraktığımı söyledim...

—İkinci kez kaçırmak mı?... Hay Allah... Şu tiryakilik kolay oluşan bir olay... Afyondan, kaçırmağa değin... Allah Allah... Herhalde sindirme gereğini duyanlar, herhalde insan gevşekliğine güvenenler, insanları iyi bilirler... Onun için bildiklerini okumaya kalkıyorlar!..

Şimdiye değin tek kıllarına fazla zarar gelmediğini görüyorum: İyi biliyorlar herhalde şu fısırık dünyayı!...

Bırakın kaçırmayı... Bırakın hepsini de... İşin içinde bir de, merkezden habersiz kımıldanmak cesareti kime verilmiş. Nasıl olur!...

—Nasıl olur diye diye ömrümüz tükendi!...

YARIN: Ola ki...

Cevat Yurdakul' un öldürülmesiyle ilgili soruşturmada önemli bulgular ele geçirildi

Sağ görüşlü bir öğrencinin Yurdakul'un öldürülmesine karıştığı kesinleşti

- Yurdakul'un ölümüyle ilgili olarak MHP Adana Merkez İlçe Başkanı gözaltına alındı
- *Polisin yakında önemli açıklamalar yapması bekleniyor*
- *Cevizli'de manav dükkanı tarandı, 1 ölü 2 yaralı*
- *Ankara'da 1 kişi öldürüldü,*

HABER MERKEZİ

Adana Emniyet Müdürlüğü görevini yaparken öldürülen Cevat Yurdakul ile ilgili soruşturmada polis, önemli bulgular elde etti. Soruşturmayı yürüten güvenlik görevlileri, suçlulardan birinin kimliğinin saptandığını bildirerek, Ceyhan doğumlu ve sağ görüşlü olan bir Adana Eğitim Enstitüsü öğrencisinin, tanık ifadelerine göre, olaya karışmış olduğunun kesinleştiğini söylediler.

SAĞ GÖRÜŞLÜLER ETKİN

Polis, Emniyet Müdürü Yurdakul'un öldürüldüğü semtte sağ görüş lülerin etkin olduğunu kaydetti. Yurdakul'u öldüren kişilerin olay öncesinde semtte gezdiklerinin görgü tanıklarının anlatımı ile ortaya çıktığını da söyleyen görevliler, geniş açıklamanın önümüzdeki günlerde yapılacağını bildirdiler.

İstanbul ile Ankara'dan gelen cinayet masası dedektiflerinin, Adana Emniyet Müdürlüğü ile birlikte yürüttükleri soruşturmada önemli aşamalara ulaşıldığını kaydeden yetkililer, "Cinayet üzerindeki esrar perdesi yavaş yavaş aralanıyor, polis şu anda yüzde yetmiş oranında cinayeti çözdü" şeklinde konuştular.

Polis, olayı görenlerin tanık olarak kendilerine yardımcı olmadıklarından yakındı, ancak saldırıda dükkanının önünde dururken öldürülen Ali İgneci'nin oğlunun önemli açıklamalarda bulunduğunu kaydetti.

MHP İLÇE BAŞKANI ADEM EROĞLU GÖZALTINA ALINDI

MHP Merkez İlçe Başkanı Adem Eroğlu, polis tarafından dün akşam gözaltına alındı. Eroğlu'nun, geçen hafta Cuma günü öldürülen Adana Emniyet Müdürü Cevat Yurdakul olayıyla ilgili gözaltına alındığı ileri sürüldü.

MHP İl Başkanı, Anadolu Ajansı muhabirine konuyla ilgili bilgi verirken, "Dün akşam saat 18.00'de kendisinden ayrıldım. Arabasıyla Cemalpaşa semtindeki evine gidecekti. Akşam evine gitmemiş. Eşi telefon etti. Önce kaçırıldığını sandık. Daha sonra emniyet görevlileri bir soruşturma için gözaltına alındığını bildirmişler" dedi.

A.A.Muhabirinin Emniyet yetkililerinden aldığı bilgiye göre Eroğlu, Yurdakul'un öldürülmesi olayının soruşturmasını yürütmek için Ankara'dan gönderilen özel tim tarafından alınmıştır

MHP MERKEZ İLÇE BAŞKANI ADEM EROĞLU

Hatırlanacağı üzere MHP Adana Merkez İlçe Başkanı Adem Eroğlu, K.Maraş katliamı davasında, katliam sanıklarının savunma avukatlığını üstlenip sürekli Askeri Mahkemeyi engellemeye çalışmıştı. MHP Adana İl Yöneticisi Özdemir Akı ve Hülagü Balcılar ile birlikte bir çok kez duruşmayı engelleme ve olay tanıklarını şaşırtma girişiminde bulundukları için mahkeme tarafından ikaz edilip susturulmuş ve duruşma salonundan atılmıştı.

6 Haziran günü yapılan duruşmada ise, MHP Merkez İlçe Başkanı Adem Eroğlu, sanık avukatları adına, katliam sanıklarının suçsuz olduğunu, hiç birinin olaylarla uzaktan yakından ilişkilerinin bulunmadığını, K.Maraş olaylarını Aydınlık'ın yaptığı yayınlarla yarattığını ve gazetemizi kökü dışarda olanların çıkardığını, şimdi de suçsuz vatandaşların resimlerini çekerek katil diye tanıttığını" iddia edip, sanıkların serbest bırakılmasını ve gazetemiz hakkında dava açılmasını istemişti.

K.Maraş olayları davasında sanık avukatlığı yapan Adem Eroğlu, aynı zamanda, ETKO diye birşeyin olmadığın. ETKO'yu MHP'yi karalanaya çalışan çevrelerin yarattığını, MHP'nin Alevi-Sünni ayrımı yapmadığını iddia ederek ETKO sanıklarını suçsuz göstermeye çalışan MHP'li avukatlardan biri olmuştu.

GENELKURMAY BAŞKANI EVREN ADANA'DA

Genelkurmay Başkanı Orgeneral Kenan Evren beraberinde Kara Kuvvetleri Komutanı Orgeneral Nurettin Ersin ve bazı yüksek rütbeli subaylar olduğu halde dün öğleden sonra özel bir uçakla Adana'ya gitti. Genelkurmay Başkanı Orgeneral Evren'in 6. Kolordu Komutanlığına bağlı birliklerde denetlemelerde bulunacağı bildirildi.

Yurdakul toprağa verildi

ORDU

Uğradığı silahlı saldırı sonucu ölen Adana Emniyet Müdürü Cevat Yurdakul'un cenazesi Ordu'da düzenlenen bir törenle Ulubey İlçesinin Durak köyünde toprağa verildi.

Dün saat 10.30'da Ordu Valiliği önünde yapılan törene Ordu'daki birçok kitle örgütü ile Ordulu parlamenterler bölge valileri, emniyet müdürleri ve belediye başkanlarıyla binlerce yurttaş katıldı.

Bu arada kendisine "geçmiş olsun" diyenlere Cevat Yurdakul'un eşi Ülker Yurdakul; "Bana geçmiş olsun demeyin. Daha güçlü olun, katillerden hesap sorun deyin. Zaten onun verdiği güç ile katillerden hesap soracağım, Adana'da o yok ise artık ben varım" diye cevap verdi.

Yurdakul'un cenazesi Ordu'da, Orta camiinde kılınan öğle namazından sonra Ulubey'e bağlı Durak köyüne götürülerek toprağa verildi.

● Antalya'da CHP İlçe Yöneticisi vuruldu

Makina Kimya Enstitüsü Antalya Pil Fabrikasında, işçilerin dağılma saatinde işçilerin üzerine, kimlikleri henüz saptanamayan kişilerin açtığı ateş sonucu işçilerden CHP Merkez İlçe Yönetim Kurulu üyesi Rıza Uslu kasığından vuruldu.

Yaralının Antalya SSK Hastanesine kaldırılarak ameliyata alındığı, olayla ilgili olarak bir kişinin gözaltına alındığı bildirildi.

● Cevizli'de bir Manav dükkanı tarandı

Cevizli'de bir manav dükkanına dün kimlikleri henüz saptanamayan kişilerin açtığı ateş sonucu bir kişi öldü, iki kişi de yaralandı.

Cevizli Halıcılar Caddesinde dün saat 20.00 sıralarında Mersedes marka bir otomobille gelen saldırganlar manavda oturan İsmail Yılmaz, İhsan Erbay ve Erol Atmaca isimli gençlerin üzerine yaylım ateşi açtılar. Açılan ateş sonucu ağır yaralanan gençler Haydarpaşa Numune Hastanesine kaldırılarak tedavi altına alındılar. Bu arada yarası ağır olan inşaat işçisi İsmail Yılmaz öldü.

Olayda kullanılan otomobil daha sonra terk edilmiş olarak bulundu. Saldırı sırasında ölen ve yaralanan gençlerin sol eğilimli olduğu belirtildi.

● İstanbul'da bir genç öldürüldü

İstanbul'un Beşiktaş semtinde Serencebey yokuşunda Ömer Faruk Bayraktar adlı bir genç tabancayla vurularak öldürüldü.

Dün saat 12.30 sıralarında meydana gelen olayda sol görüşlü olduğu belirlenen Bayraktar, aldığı kurşun yaralarıyla ağır yaralandı ve kaldırıldığı Taksim İlkyardım Hastanesinde kurtarılamıyarak öldü.

● Ankara'da 1 kişi öldürüldü

Ankara'nın Siteler, Doğantepe mahallesinde önceki gece bir eve önce patlayıcı madde atıldı, daha sonra ateş edildi. Olayda bir kişi öldü.

Doğantepe mahallesinde bulunan 1121 numaralı eve saat 23.40 sıraların da henüz kimlikleri saptanamayan kişilerce önce patlayıcı madde atıldı. Saldırganlar daha sonra evi otomatik silahlarla taradılar. Olay sırasında aynı evde misafir olarak kalan Arap Taşkaya adlı kişi ağır yaralandı ve kaldırıldığı hastanede kurtarılamayarak öldü.

TÖB-DER öldürülen üyeleri için bir günlük yas kararı aldı

ANKARA (ÖZEL)

Töb-Der Genel Başkanı Gültekin Gazioğlu, Bursa'da 29 Eylül günü yapmak istedikleri mitinge polis ve jandarmanın saldırmasını, bir tertip olarak niteledi.

Ankara'da bir basın toplantısı düzenleyen Gazioğlu, olayların başmimarının Bursa Vali Vekili ve Yardımcısı olduğunu söyleyerek, mitingi yapmaktan vazgeçtikleri halde, saldırıya uğradıklarını açıkladı.

Gazioğlu, Bursa'da düzenlemek istedikleri miting ve yürüyüşün yasal işlemlerini de eksiksiz yerine getirdiklerini, valilerin, toplantıları erteleme yetkilerinin Anayasa Mahkemesi kararıyla kaldırıldığını belirtti. Bursa Valisinin, yasaları, çiğneyerek yürüyüşü yasaklaması üzerine durumu Başbakan ve İçişleri Bakanlığına ilettiklerini de açıklayan Gazioğlu, ayrıca, 300 öğretmenin gözaltına alındığı halde, mahkemeye çıkarılmamalarına değinerek, "öğretmenlerin çoğu yaralı olduğu için mahkemeye çıkaracak yüzleri yoktu" dedi.

Töb-Der Bursa'da öldürülen öğretmen Fehmi Yıldırım ve daha önce öldürülen 70 üyesi için bugün yas tutulacağını da açıkladı.

YURTSEVER ÖĞRETMENİN AÇIKLAMASI

TÖB-DER içindeki muhalefet gruplarından Yurtsever Öğretmen Grubu, TÖB-DER yönetiminin doğru bir kitle çizgisi izlemediği gerekçesiyle, bugün yapacağı yas boykotunu doğru bulmadığını açıkladı.

Yurtsever Öğretmen Grubu, bugünkü yöneticilerin kaptı kaçtı tutumuyla öğretmenlere danışmadan ve [illegible]ık çoğunluğun desteğini almadan eyleme girişmesini eleştirdi.

Bursa'da polis ve jandarmanın öğretmenlere saldırısını şiddetle kınayan Yurtsever Öğretmen Grubu, grevli, toplusözleşmeli sendika hakkının öğretmenlerin vazgeçilmez bir hakkı olduğunu, ancak bugünkü TÖB-DER yönetiminin, öğretmen kitlesine fayda getirmeyecek şekilde davrandığını belirtti.

Yurtsever Öğretmen Grubu, bugün derslerden önce, öğretmenlerle son saldırı olayını tartışarak, mümkün olan durumlarda saldırıyı protesto amacıyla forumlar yapılmasını isteyecek.

Acilciler «TİKP Polatlı İlçe binasına biz saldırmadık»

- Acilciler dağıttıkları bildiride, saldırıyı içlerinden tasfiye ettikleri 'sol pasifist' bir grubun yaptığını söylediler

ADANA (ÖZEL)

Adana'da Acilciler, önceki gün dağıttıkları bir bildiride, Türkiye İşçi Köylü Partisi Polatlı ilçe örgütüne yapılan saldırıda kendi amblemlerinin kullanıldığını belirterek bu saldırıyı provokasyon olarak nitelendirdiklerini ve amblemlerini kullananların da kendi saflarından tasfiye ettikleri sol pasifist bir grup olduğunu belirttiler.

Acilcilerin bildirisinde şöyle deniliyor:

"Karanlık mantığın, provokasyonculuğun somut göstergesi olan bu adice davranışın THKP—C Acilciler ambleminin kullanılarak yaratılmak istenen provokasyonu egemen güçlerin hareketimize yöneltmekte olduğu saldırıların bir parçası olarak değerlendiriyoruz.

Hareketimizin, sol pasifist sapmayı saflarından tasfiye ettiği ve kitlelerle olan organik bağlarını hızla yoğunlaştırdığı bir dönemde, amblemlerimizin kullanılarak, önümüzde birinci hedef olarak görmediğimiz ve mücadelemizin niteliğini bu tür saldırıların oluşturmadığı bir yönelimle, TİKP Polatlı İlçe binasına yapılan saldırıyı bir provokasyon olarak nitelendiriyoruz.

Kahrolsun provokasyoncu zihniyetler."

---

açıkça — DOĞAN YURDAKUL

MRT kafası

Tek yönlü bir kafadır. Dünyaya, Türkiye'ye, olaylara balık gözü gibi tek bir yönden bakar. Milyonlarca seyirciye ve dinleyiciye de onu yansıtır. TRT vasıtasıyla Moskova'nın değirmenine su taşıyan kafadır bu.

Birleşmiş Milletler'de Demokratik Kamboçya hükümeti Kamboçya'nın yasal temsilcisi olarak kabul edilir.

Bir de bakmışsınız MRT kafası bunu "devrik Pol Pot yönetimi" diye veriyor. Ne Kamboçya temsilcisinin, ne öteki ülkelerin konuşmalarından sözetmezken, Vietnam'ın söylediklerini uzun uzadıya anlatıyor.

Bir ajans haberi bulur. Yanlı mıdır, yansız mıdır, doğru mudur, yanlış mıdır bakmadan üstüne atlar. Haber onun kafasındaki niyete uymaktadır ya. Yeter.

Sovyetler Birliği, Çin ile ilişkilerini geliştirmek için çok olumlu davranıyormuş. Zaten Çin'de de artık herşey değişiyormuş. Mao her yerden çıkarılıyormuş, eskimiş çoraplar gibi paspas yapılıyormuş, falan türünden bir haber.

Sanki Çin en büyük devrimcisinden, bütün milli değerlerinden vazgeçse, MRT kafasının boyu büyüyecek.

Bunu bütün halka haber diye yutturur. Yutturmaya çalıştığı yetmez gibi bir de olayı yorumlaması için mikrofonu mümtaz bir uzmana uzatır. Yeryüzünde ne kadar konu varsa hepsinin uzmanı olduğu iddiasındaki profesöre.

O da alır mikrofonu, başlar anlatmaya: "Sovyetler Birliği Çin ile ilişkilerde daha sağlam kartlara sahiptir" der.

"Çünkü" der, "bir kere Çin'de, tırnak içinde batılılaşmaya yönelik bir çaba vardır. Şimdiki rejim artık Mao zamanındaki rejim değildir. Bu yüzden artık Çin'in Sovyet rejimi burjuvalaştı, biz burjuvalaşmadık şeklindeki iddiası zayıflamıştır."

Tam siz, acaba Enver Hoca mı konuşuyor diye tereddüte düşmüşken, yorum bu kez Brejnev ağzına dönüşür:

"İkincisi de Sovyetler Birliği artık Üçüncü Dünya konusunda daha etkili davranmaya başlamıştır. Özellikle Küba vasıtasıyla Üçüncü Dünya ülkeleri üzerinde etkisi olan bir ülke durumuna gelmiştir."

Yani, Üçüncü Dünya ülkeleri üzerinde Afganistan'daki, Güney Yemen'deki, Etyopya'daki, Angola'daki türden bir etkinlik!

* * *

Kağıt paraların üzerindeki Atatürk resimlerine bir bıyık ekleniyor, bir de saç rötüşü yapılıyor. Böylece Hitler'e benzetiliyor. Altına PKK imzası atılıyor. Ve para piyasaya geri veriliyor.

Bunun haber değeri yoktur. Herhangi bir uzmana sorup yorumlatılmasına da ihtiyaç yoktur. Başka ülkelerin, en büyük devrimcilerini paspas yapmasını zevkle bekleyenler, elbette kendi ülkesinin büyük devrimcilerine karşı da aynı davranış içinde olurlar.

Doğu'da ve Güneydoğu'da çeşitli okullarda İstiklal Marşının söylenmesi yasaklanmıştır.

Urfa'dan örnekler:

Suruç Lisesi Müdür Muavini ve Vekili Sefer Büyükertaş;

Lise öğretmenlerinden Şevket Soner;

Mürşitpınar Nahiyesi İlkokul Müdürü Nihat Kaya.

Parapara köyü İlkokul Müdürü Ali Bozdağ;

Suruç Atatürk İlkokulu öğretmeni Aziz Bozdağ; okullarında İstiklal Marşının söylenmesini yasaklamışlardır.

Bu olayların ne haber değeri vardır, ne yorum. Bu yüzden oradaki muhabirine görev verip, bu olayları incelettirmeye de gerek yoktur. Bu mümtaz uzmana sorup yorumlatırmaya da.

Mustafa Kemal'e, Kurtuluş Savaşına, ulusal değerlere böyle saldırılar yöneltilirken, bu konularda eğitici programlar yapmaya da hiç mi hiç ihtiyaç yoktur.

MRT kafasına göre esas ihtiyaç Çin'in Mao'dan, sosyalizmden vazgeçmesidir, burjuvalaşıp Sovyetler Birliği'ne benzemesidir. Sovyetler Birliği'nin, Türkiye de dahil, Üçüncü Dünyayı tahakkümü altına alma çabasının propagandasını yapmaya ihtiyaç vardır.

Dedik ya, bu kafa, gayri milli bir kafadır.

ANKARA SIKIYÖNETİM MAHKEMESİ

İki Dev-Solcuya ölüm cezası verdi

ANKARA (ÖZEL)

İsmetpaşa Mahallesindeki bir kahveye yaptıkları silahlı saldırı sonucu iki komandoyu öldüren, bir komandoyu ağır yaralayan iki Dev-Solcu, Ankara Sıkıyönetim Komutanlığı Askeri Mahkemesince ölüm cezasına çarptırıldı.

Dün Ankara Sıkıyönetim Mahkemesi, 10 Temmuz 1977 günü İsmetpaşa Mahallesinde bir kahveye girerek Mehmet Ali Gözlem, Sıtkı Aydın adındaki komandoları öldüren Dursun Gümüş adlı komandoyu ise ağır yaralayan Necdet Adalı, Kemal Ergin, Ali Demirel Yunus Kıvılcım ve Osman Nuri Yazgan hakkında kararını bildirdi.

Kararda, kahveye saldırıyı Devrimci Gençlik Örgütünün Dev-Sol grubuna mensup gıyabi tutuklu Ümit Savaş ile Arslan Törer'in planladığı, Necdet Adalı, Kemal Ergin ve Seyfettin Cem'in ise, 10 Temmuz 1977 gecesi Necatibey caddesinden bindikleri bir taksinin şoförünü silahla tehdit ederek el ve ayaklarını bağlayıp Abidinpaşa çöplük mevkiinde bıraktıktan sonra, İsmetpaşa Mahallesinde Şerafettin Güneyli'ye ait kahveye silahlı saldırıda bulundukları belirtildi.

Sanıkların daha sonra evlerinde yapılan aramada 4 tabanca, 60 adet mermi, 1 adet bomba, 1 adet patlamaya hazır dinamitten yapılan bomba, 2 adet yarım dinamit lokumu, saatli bombada kullanılan bir saat ve çeşitli patlayıcı ve kimyevi maddeler bulunduğu açıklandı.

Kararda askeri mahkeme sanıkların eyleminin TCK'nun 142/2 maddesinde yer alan katliam suçunu oluşturduğu kanısına varıldığını belirtti.

Mahkeme, ölüm cezası verdiği Necdet Adalı ve Kemal Ergin için başkaca hafifletici sebep bulunmadığına karar verdi.

Ali Demirel ve Seyfettin Cem için verilen ölüm cezası ise, hareketleri katliam eylemine yardımcı olmak düzeyinde kaldığından 10 yıl ağır hapis cezasına indirildi.

Ölüme mahkum edilen Kemal Ergin, Ankara Kapalı cezaevindeyken kaçtığından yakalanması için Askeri Savcılığa tezkere yazıldı.

Sanıkları eyleme tahrik ve teşvik eden ve sanıklarla başka eylemlere katılmış olan Aslan Törer ile Ümit Savaş'ın aranmasına devam ediliyor.

Makina ve Kimya Endüstrisi Kurumu Genel Müdürlüğünden

FUEL OIL NAKLETTİRİLECEKTİR

Kurumumuz ihtiyacı için 10.000 ton Fuel Oil naklettirilecektir.

Konu ile ilgili şartnameler Ankara Tandoğan Meydanı Genel Müdürlük Alım Müdürlüğünden temin edilebilir.

İhaleye iştirak edeceklerin şartnameye göre hazırlayacakları teklif mektuplarını kapalı zarf içinde engeç 11 Ekim 1979 günü saat 18.'e kadar Kurumumuz Alım Müdürlüğüne göndermeleri şarttır.

Kurumumuz 2490 sayılı kanuna tabi olmayıp ihaleyi yapıp yapmamakta veya siparişi dilediğine vermekte serbesttir.

MAKİNA VE KİMYA ENDÜSTRİSİ KURUMU GENEL MÜDÜRLÜK

(Basın: 21999-1028)

Urfa'da gözaltına alınanlardan 12'si serbest bırakıldı

URFA

Urfa'nın CHP'li Belediye Başkanı Feridun Yazar ile eşi ve koruma görevlisinin ağır şekilde yaralanmasıyla sonuçlanan saldırı olayıyla ilgili olarak polis tarafından gözaltına alınan 14 kişiden 12'si serbest bırakıldı.

Urfa Valisi Erol Tuncer'in verdiği bilgiye göre olaydan sonra güvenlik görevlilerince yapılan aramalar sonucu aralarında eski Urfa Belediye Başkanı ve AP Merkez İlçe Başkanı olan Kadir Barut'un da bulunduğu 14 kişi gözaltına alınmıştı. Yapılan soruşturmalar sonucunda aralarında Kadir Barut'un da bulunduğu 12 kişi serbest bırakıldı.

Vali, olay sırasında yaralanan koruma görevlisi Halil Karakuş'un teşhis ettiği Şevket Yamangöz adlı marangoz ile M. Fevzi Turan adlı kişinin gözaltında bulunduğunu, bu kişilerle ilgili soruşturmanın henüz tamamlanmadığını belirtti.

Öte yandan İl Jandarma Alay Komutanına bağlı jandarma birliklerinin Viranşehir ilçesinin köylerinde yaptıkları aramalar sırasında 7 adet piyade tüfeği, 2 adet tabanca ile 270 adet mermi ele geçirildi.

sanat★edebiyat

Ruhi Su'nun Bulgaristan anıları ve yeni kulak ölçüleri

Yavuz Çekirge

Sanat Emeği dergisinin Ağustos 1979 sayısında, Ruhi Su'nun, Bulgaristan'ın Blagoev kentinde düzenlenen Alen Mak Şenlikleriyle ilgili izlenimlerini okudum. Ruhi Su, bu yazısında, şenlikten söz etmekle kalmamış, giderek Türkiye'deki ve dünyadaki müzik eğilimlerine ilişkin görüşlerini de belirtmiş.

"İlerici Müzik"

1971 sonrası Türkiye'sinde özellikle aranjman müziği türünde değişik atılımların ortaya çıktığını ve bu müzik türünün giderek yalnızca sözlerde yapılan değişikliklerle 'ilerici müzik' diye anılmaya başlandığını kuşkuyla izleyen sayılı kişilerden biri Ruhi Su. Yazısında da bu kuşkusunu bir tümceyle belirtiyor:

"Beatles'la ve bir pop müziği patlamasıyla dünyayı sarsan akım inanılmaz boyutlara ulaştı. Kulakların bütün ölçülerini ve alışkanlıklarını değiştirdi. 'Düşünmeyi bırak, yaşamaya bak' koşullandırmasıyla da egemen sınıfların ekmeğine yağ çaldı. Halbuki ana kaynağında böyle değildi bu müzik. Halkların özlemleriyle yüklü bir müzikti" (Sanat Emeği. Ağus. 79)

Ruhi Su, dünya gençliğinin dinlediği ve ETKİLENDİĞİ emperyalist karakterli müziği pek güzel tanımlamış. Gençlik kitlelerinin nasıl pasifize edildiğini vurgulamış. Ancak "Kulakların bütün ölçülerini değiştirdiği" savını pek anlayamıyor insan. Yazısının tümünü okuyunca Ruhi Su'nun da "Kulaklarının bütün ölçülerinin ve alışkanlıklarının" değiştiği sonucunu çıkarasım geliyor:

"Anti-emperyalist duygular, bağımsızlık heyecanı, egemen güçlerce henüz geçerli idi. Bu nedenle de bu yeni kültür akımına karşı bir korku duymuyor, tersine, değişen toplumun bir gereği sayıyordu bunu. Doğrusu bu dansların ve bu müziğin toplumdaki bazı tabuları ve baskıları kırması açısından yararı da oluyordu." (Sanat Emeği, aynı sayı)

Ruhi Su yoz müziğin Türkiye'deki bazı tabuları kırdığını söylüyor. Acaba hangi tabuları kırmış? Kültür emperyalizmi, ben geliyorum diyecek değil tabii. Ruhi Su, hem müziğin emperyalist karakterinden söz ediyor, hem de "geldi ama yararı da oldu" mu demek istiyor acaba?

"Pop müziğine karşı duyduğum kuşkulardan tamamen kurtulduğumu söyleyemem"

Şenlikte birçok pop grubunun dinlendiği anlaşılıyor yazıdan. Ruhi Su, bu müziğin şimdiki durumuna ilişkin birşey söylemiyor. Yalnızca kuşku duyduğunu belirtiyor. Bulgaristan gençlerinin, Çekoslovakya gençlerinin neden pop muzığiyle bu kadar ilgilendiklerinin tartışmasına girişmekten kaçınıyor. Neden acaba?

"Sosyalist" bir ülkenin düzenlediği bir festivale "sosyalist" ülkelerden gelen müzisyenlerin pop müziğiyle katılmalarının uyandırdığı bir etki mi acaba bu? Mantık açısından düşünüldüğünde hiç de güç değil Ruhi Su'nun amacını anlamak. Pop müziğini onaylatmak istiyor Ruhi Su. Festivalde pop müziği çalan grupları kınamak durumuna düşmekten çekiniyor. Tutucu durumuna düşmekten çekiniyor. Kulak ölçülerinden söz etmek ihtiyacını duyuyor.

"Müziği ilerici yapan sözleridir"

Oldukça yaygın bir değer yargısı olmaya başladı, müziğin sözleriyle değerlendirilmesi. Ruhi Su'ya sormak isterim. Bir müziğin yalnızca sözlerine bakılarak onun ilerici ya da gerici olduğu söylenebilir mi? Melike Demirağ, Timur Selçuk, parçalarında bol bol ilerici sözler kullanıyorlar. İlerici yapan ne, bu müzikleri?

Ruhi Su'nun yazısından anladığım kadarıyla festivalde pop müziği stiliyle halklar arasındaki dostluk, kardeşlik duyguları, barış duyguları pekiştirilmiş. ABD'de de birçok festival yapıldı. WOODSTOCK Festivaline 100.000 kişi katıldı. Bu festivalde de barış, kardeşlik, sevgi duyguları işlendi. Festivale katılan pop grupları "Kalk yerinden, haklarını iste", "Biraraya gelelim, çatlasın kapitalistler", "İnsanlar birbirine sarılsın, dünyadaki haksızlıklar düzelsin", "Özgürlük istiyoruz" şarkılarını söylediler. Festivale katılan gençler, hemen düzenin değişmesi için çalışmaya başlayacakları yerde, içtikleri esarın, LSD'nin miktarını artırdılar.

Türkiye müziğini çok iyi bilen, türkülerini ve sazını sık sık dinlediğim Ruhi Su'nun "silahın geri tepeceği" anlayışıyla pop müziğine sarılmasını yadırgadım doğrusu. Geleneksel biçimiyle çalınan "Gelin Canlar Bir Olalım" türküsü, artık kitleleri biraraya toplamıyorsa, bunun nedeni müziğin eskiliğinde olamaz. Biraraya gelmeyi, yirminci yüzyılın anlayışıyla çalmak ve söylemek gerekir. Pop müziğe bir seçenek çıkarmakla verilir bu mücadele.

Hep bir ağızdan ve coşkunca

Festivale katılan "Yeni Türkü" grubunun izlenimlerinin yer aldığı yazıda da pop müziğine değiniyor grubun elemanları

"Bu konserlerde yabancı ülke sanatçılarının yanısıra Bulgar topluluklarına da oldukça geniş bir yer ayrılmıştı. Birkaçı dışında genellikle pop müziğine uyarlanmış şarkılar dinledik bu topluluklardan"-Yeni Türkü, Sanat Emeği (aynı sayı)

Grubun üyeleri de pop müziğinin Bulgaristan müziğiyle ne ilişkisi olduğu üzerinde düşünmüyorlar. Öteyandan Yunan, Şili müzikleriyle herkesin dans ettiğini ve bir ağızdan türkü söylediğini belirtiyorlar. Teodorakis, Viktor Jara, Violetta Parra gibi müzikçiler kendi halklarının faşizmden çektiklerini ve halkın gücünü yalnızca sözle anlatmıyorlar. Müziği kemiklerinde duyuyor insan, bu bestecilerin türkülerini dinlerken. Pop müziğinin seçeneği olan devrimci müziktir, çünkü bunlar.

Ruhi Su'nun müzik bilgisi ve Türkiye müziğine getirdiği şeyler tartışılamaz. Öte yandan bir dinleyicisi olarak, artık bir yara olmaya başlayan "ilerici sözlü pop müziği" ne karşı alacağı tavrı belirlemesini isteyenler çoğunluktadır. Doğu Avrupa ülkelerinde pop müziğinin barış çağrıları yapması ve festivaller düzenlemesi, bir zamanlar ABD Vietnam'a tonlarca bomba yağdırırken gençlerin Woodstock festivalinde esrarla kendilerinden geçtikleri zamanları hatırlatıyor. Üzerine barış etiketi yapıştırılarak pop müziğiyle barış sağlansaydı, bağımsızlık sağlansaydı, her halde önce Bulgaristan bağımsızlığına kavuşurdu.

Sokrat/tan Butto/ya

TARİH BOYUNCA HAKSIZ DAVALAR

Hazırlayan: Necati GÜNGÖR

Galile

●"Şunu bilirim, şunu söylerim: Gerçeği bilmeyen alıktır, ama bilip de yalandır diyen katil sayılır"

●"Bilimin zenginliğine körükörüne inanmak, bilimi yoksul bırakan nedenlerin en önemlisidir"

3

Enkizisyon Mahkemeleri hakkında

Bütün Ortaçağ boyunca kilise, sanat, felsefe, bilim ve edebiyat gibi insan düşüncesine dayanan, ondan türeyen uygarlık ürünlerine egemen oldu. Kilisenin onayını almayan bir yazının yayınlanması şöyle dursun, başkasına okunması bile yasaktı. Deney bilimlerinin bütün dallarında yazılan, düzenlenen yapıtların özellikle kilise tarafından denetlenmesi, incelenmesi gerekiyordu. Örneğin fizik, kimya, biyoloji, astronomi gibi... Ortaya atılacak yeni görüşler kilise öğretisine ve Kutsal Kitap'a uygun olmak zorundaydı.

Kilise, deney bilimleri, kuramsal bilimleri yasaklamıyordu, ancak Kutsal Kitap ışığında denetleniyordu. Bu nedenle de birçok yapıt kiliseden gizleniyordu.

Hıristiyan dininin ana ilkelerine, öğretisine, eğitim düzenine uymayan bütün görüşler, yasaklanıyordu. Bu yasaklara uymayanların yargılanması, cezalandırılması, bu konuda gerekli soruşturma ve koğuşturmaların yürütülmesi için oluşturulan kuruma Enkizisyon denilirdi. Bu sözcük Latince, araştırmak, izlemek anlamına geliyordu.

Enkizisyon kurumunun kaynağı, Hıristiyan dinine uymayan davranışları, görüşleri cezalandırmayı uygun bulan Justinianus dönemine dek uzanır. Ancak bunun "yasal" kuruluş olarak ortaya çıkışı, yargılama, cezalandırma yetkilerini taşıması İ.S. 1000 yılından sonralara rastlar. Bu dönemlerde Avrupa'da "sapkın" diye nitelenen CATHARE akımı din düzenini tarsmaya başlayınca, bunu önleme yolları arandı. Bu akımla mücadele için 1233 yılında Enkizisyon kurumu ortaya çıktı.

Enkizisyon mahkemelerinin bütün yargıları kesindi. Tanık dinlenmezdi. Önceleri ağır cezalar vermekten sakınmasına karşın, sonraları sık sık işkence cezaları vermeye başladı.

Verilen cezalar yeni düşüncelerin, yeni mezheplerin, doğmasını engelleyemeyince, cezalar artırıldı, işkence türleri geliştirildi! Ölüm cezalarının uygulanış biçimleri çoğaltıldı!

Kutsal Kitap'ın dışında ortaya atılan tüm görüşleri denetim altında tutan Enkizisyon kurumu, birçok bilim adamını, aydın kişiyi ateşte yakarak cezalandırdı. Yazı yazmak, konuşmak yasaklandı kimilerine. Kimileri zindanlara atıldı. Gözler oyuldu, diller kesildi!...

Rönesansın bitimine dek egemenliğini, etkisini sürdüren Enkizisyon, özgür düşüncenin yayılma gücü karşısında yavaş yavaş geriledi! Ve tükendi...

19. Yüzyıl sonlarına doğru, özellikle insan ve türlerin kökeni sorunu ortaya atılınca, Kilise, bu görüşlerin Kutsal Kitap'a uymadığını, bundan ötürü gerçek olamayacağını ileri sürmekten öte birşey yapamadı.

Günümüzde, Enkizisyonca yasaklanan kimi düşüncelerin Kilise çevrelerinde benimsendiği görülmektedir.

Galile'ye gelince...

Yıl, 1633. Ülke, İtalya.

Dava Konusu: Dünyanın ve yıldızların durumu hakkında yeni görüşleri benimsemiş olmak.

Davalı: 69 yaşında, birçok yaşlılık hastalıklarını üzerinde taşıyan bilgin Galile Galileo.

Davacılar: Gerici din adamları; İtalya ve Avrupa okullarında ders veren Cizvit rahipleri.

Evrenin merkezinin güneş olduğunu, dünya ile yıldızların onun çevresinde döndüklerini ileri süren ilk kişi, Sisamlı bir bilgindir. Yüzyıllar sonra Kopernik, bu konuda eskilerin söylediklerini araştırarak, güneşin evrenin ortasında bulunduğunu ileri sürdü. Çağında değeri anlaşılmayan bu görüş, Galille tarafından yeniden ortaya çıkartılınca, din kitaplarına ve Kiliseye ters düştü. Ve Ortaçağ din adamlarının şiddetini üzerine çekti.

Galile'nin evren, dünya, yıldızlar ve gökyüzü üstüne ileri sürdüğü yeni düşünceler hem tepki, hem de ilgiyle karşılanıyordu.

Eski bilgileri savunan "bilim adamlarıyla" Kilise mensupları ona, Galile'ye karşı savaş açmışlardı. Tyecho Brahe, dünyanın dönmediğini ileri süren "bilgin"lerdendi. Ama Galile onun kitaplarını da dikkatle ve ilgiyle okumaktan geri kalmıyordu.

Zamanla Galile'nin çalışmaları bilimsel alandan çıkıp gerçek uğruna savaş haline dönüşmüştü! Kilise adamları, ellerine "Kutsal İnançları Korumak" gibi çok güçlü bir silah almışlardı. Birtakım asılsız iddiaların sahibi olan "bilgin"ler de din adamlarını destekliyorlardı. Bu arada Galile'ye inanan-daha çok öğrencileri olan gençler-birkaç bilim adamı, soylu kişiler de vardı. Hatta, kimi din adamları da Galile'yi korumaya çalışmaktaydı. Örneğin, VIII. Urbano, Cizvit Rahibi Cristoforo Clavio gibi. VIII. Urbano, aydın bir din adamıydı. Cizvitlerin katı ve dar görüşlerine karşıydı. Galile'yi desteklediğini de zaman zaman belirtmekten çekinmiyordu. Bir mektubunda Galile için şunları yazıyordu: "Bu bir büyük adamdır. Onuru göklerde parlayan, yeryüzüne yayılan bu büyük adama karşı bir baba sevgisi duymaktayız."

1624'te Galile'ye maaş da bağlatan Urbano, Galile'nin bir önerisini, Kopernik'in yapıtlarını yasaklayan emirnameyi kaldırmayı göze alamıyordu. Çünkü Urbano, yenilik yanlısı olmasına karşın, gerici din adamlarının tepkisini göğüsleyebilecek bir kimse değildi.

Galile bu arada "Suların Kabarması ve Çekilmesi Arasında Karşılıklı Konuşma" adlı yeni bir kitap yazdı. Yıl, 1631. Bunu yazdığında Galile 67 yaşındaydı. Romatizma çekiyordu ve ayrıca yaşlılık sonucu olan birçok hastalığı da bedeninde taşımaktaydı... Kitabını Roma'ya götürüp Kilise'nin Sansür Kuruluna sundu. Sansür, Kitabı tepkiyle karşıladı. Yeniden gözden geçirilmek üzere Rahip Stefani'ye verildi. Kitap, 1632'de, "Dünya ile İlgili İki Büyük Görüş Üzerine Karşılıklı Konuşmalar" biçiminde yayın izni alabildi.

Kitap yayınlandığı zaman ilgiyle karşılandı. Halktan kişiler bile merakla okuyordu; çünkü dili de oldukça açık seçikti.

Gerici Kilise adamları ise, yeni düşünce tarzı yerle göğü alt üst ediyor yargısını attılar ortaya.

Galile ise, Yüksek Din Kurulu'ndan aldığı izine güveniyordu. Ancak yapıtını sansürden geçirmek için yaptığı kurnazlıkların başına dert açacağını hesaplayamıyordu. Kitabın yalnızca başlangıç ve son bölümlerini değiştirmiş, asıl görüşleri iç bölümlerde saklı tutmuştu.

YARIN: Galile yargılanıyor

7den 70e spor... 7den 70e spor...

Fenerbahçe Arsenal | Kızılyıldız Galatasaray | Trabzon Hajduk | B.Ostrava Orduspor

AVRUPA KUPALARI

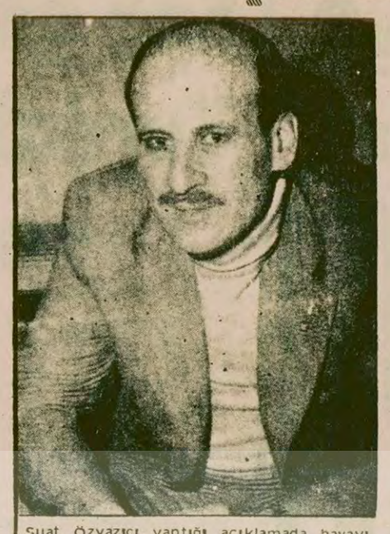

Suat Özyazıcı yaptığı açıklamada havayı gerginleştirmeye çalışanları eleştirdi ve Trabzon seyircisinin centilmen davranacağını belirtti.

Özyazıcı: "Tur atlamamız çok zor"

"Trabzonspor seyircisi centilmendir. Bunu maçta da gösterecek..."

NAMIK KURTOĞLU
TRABZON'DAN BİLDİRİYOR

Hajduk maçı öncesi kendisiyle görüştüğümüz A. Suat Özyazıcı, maçın çok zorlu geçeceğini, sahada iyi bir mücadele olacağını, bu durumun seyirciyi memnun edeceğini söyledi.

İstanbul basınında çıkan haberlerin tamamen geçersiz olduğunu söyleyen A. Suat Özyazıcı:

"Trabzon seyircisi centilmendir. Bu maçta da centilmenliğini gösterecektir. İstanbul basınının bu tutumunu protesto ediyoruz. Yapılacak en ufak taşkınlığın Trabzonspor'a nelere patlayacağını seyircimiz çok iyi bilmektedir. Önümüzde birKopenghang maçı tecrübesi var. Seyircimiz bu maçta olanların Trabzonspor'a ne kadar zarar verdiğini hatırlamaktadır" dedi.

Hajduk maçı hakkındaki görüşlerini sorduğumuz A. Suat Özyazıcı:

"Altay maçının ilk yarısındaki oyunumuzu tekrar edersek Hajduk'u yeneriz. Fakat bu tur atlarız demek değildir. Hajduk çok iyi bir takım. Zamanında açılıyor, zamanında kapanıyor. Tur atlamamız çok zor. Fakat şunu söyleyelim, Yugoslavya'da Surjak'ın yaptığı terbiyesizce harekete, oynayacağımız iyi bir oyunla cevap vereceğiz" dedi.

Kendisiyle görüştüğümüz Trabzonspor Genel Sekreteri Nizamettin Algan, İstanbul basınında çıkan haberlerin yüz kızartıcı olduğunu söyledi. Algan, "çıkan bu haberin amacı beyinleri bulandırmak, maç öncesi gergin bir ortam hazırlamak ve maça seyircileri bu şekilde göndermektir" dedi.

Orduspor, Ostrava karşısında tur için oynayacak.

Zemzem: "Tur için oynayacağız"

OSTRAVA

Orduspor, bugün Ostrava'da, B. Ostrava ile karşılaşacak. 4 takımımız arasında tura en yakın aday olan Orduspor bu maç için oldukça iddialı.

2-0'lık avantajla bu maça çıkacak olan Orduspor katı bir defans uygulamayacak.

Teknik Direktör Fevzi Zemzem yaptığı açıklamada, "tur atlamak için Çekoslovakya'ya geldiklerini" belirtti ve "tur için oynayacağız" dedi.

Faruk Ilgaz: "Fenerbahçe, seyircisinin coşkusu ile inanılmaz sonuçlar alan bir takım"

●"Normal şartlar altında Arsenal gibi bir takımı elemek mümkün değil"

İSTANBUL

İnönü stadında bugün Arsenal ile karşılaşacak olan Fenerbahçe'nin tur için hiç bir şansı yok. Deplasmanda rahat maç almakla tanınan Arsenal, İngiltere'de yapılan maçta Fenerbahçe'yi 2-0 yenmişti.

Karşılaşma ile ilgili görüşlerini açıklayan Fenerbahçe Kulübü Başkanı Faruk Ilgaz, Fenerbahçe'nin zaman zaman inanılmaz sonuçlar aldığını, bu maçta da böyle bir durumun ortaya çıkabileceğini söyledi.

Ilgaz'ın açıklaması şöyle:

"Arsenal yalnız ilk turu geçmeyi değil, Avrupa Kupa Galipleri Kupasını hedef almış bir kulüptür. Fenerbahçe bu yıl istikrarsız bir kulüp görünümünde. En güzel oyunlarını en zor rakiplerine karşı, Arsenal'e ve Galatasaray'a karşı oynamıştır. Normal şartlar altında Arsenal gibi güçlü bir ekibi elemek mümkün değildir. Fenerbahçe bugünkü formu ile yerli bir takımı bile 3 farklı yenememiştir. Buna karşılık Fenarbahçe, seyircisinin coşkusu ile inanılmaz sonuçlar alan bir takımdır. İlk dakikada gol atabilirsek, bu morale maçı kazanmamız da mümkündür. Gol atmak için oynayacağımızdan Arsenal'in kontratakları çok tehlikeli olacaktır."

Kaleci Adem İngiltere'deki ilk maçta sürpriz bir oyun çıkarmıştı. Bu akşamki maçta aynı başarısını bakalım tekrarlayabilecek mi?

Galatasaray'ın tur şansı yok

Süha Özgermi

Avrupa Kupalarındaki temsilcilerimizden Galatasaray bugün Yugoslavya'da Kızılyıldız ile karşılaşıyor.

Bugün yapılacak olan karşılaşmada, Galatasaray'ın tur için hemen hemen hiç şansı yok. İstanbul'da yapılan ilk karşılaşmada maç berabere sona ermişti.

Kızılyıldız karşısında tur atlamalarının çok zor olduğunu belirten Galatasaray Genel Sekreteri Süha Özgermi, "gerçekçi konuşmak gerekirse Kızılyıldız karşısında tur atlamamız çok zor. Ancak şansımız da var" şeklinde konuşuyor.

Almanya'da 4 yüksek atlayıcı bu yıl 2.30'u aştılar

SPOR SERVİSİ

Alman yüksek atlayıcıları büyük bir hızla Moskova Olimpiyatlarına hazırlanıyorlar.

1979 yılı Alman yüksek atlamacıları için altın yıl oldu. Antrenör Tancio'nun yeni bir yöntemle çalıştırdığı 4 atlayıcının hepsi, bu yıl içinde 2.30'u aştılar.

Dietmar Mögenburg Carlo Thranhardt, Gerd Nagel ve Andre Schneider'den meydana gelen bu dörtlü arasından, Mögenburg'un 2.32'yi aşması Alman spor çevrelerinde büyük sevinç yarattı. Mögenburg'un elde ettiği bu derece aynı zamanda dünyada yılın en iyi derecesi sayılıyor. 2.34'lük derecesiyle halen dünya rekorunu elinde bulunduran Rus atleti Yatşenko, bu yıl önemli bir aşama yapamadı ve Mögenburg'un arkasında kaldı.

Halen 2.30'u aşan atletler arasında Rus Grigoryev, Polonyalı Wszela ve Doğu Alman Lauterbach bulunuyor.

Dörtlünün başarısına geniş yer veren Alman basını, Moskova Olimpiyatlarında bu dalda en az bir madalya beklediklerini belirtmekten kaçınmıyorlar.

Spor dergilerinde "Yüksek uçucular" olarak değerlendirilen dörtlünün Moskova Olimpiyatlarında nasıl bir derece alacakları merakla bekleniyor.

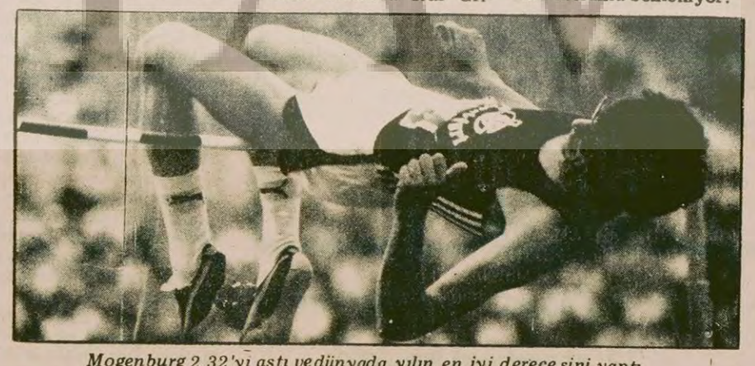

Mogenburg 2.32'yi aştı ve dünyada yılın en iyi derecesini yaptı.

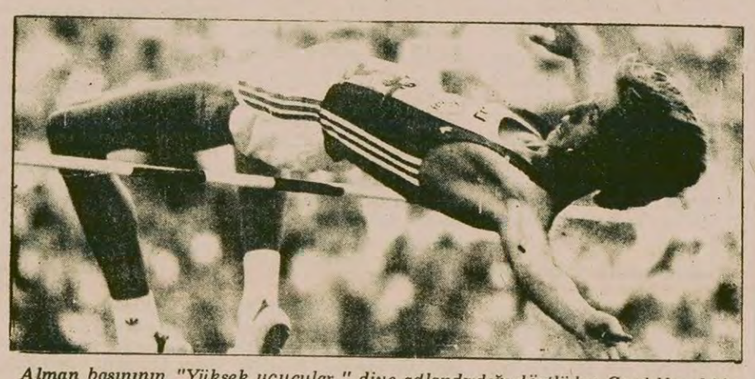

Alman basının "Yüksek uçucular" diye adlandırdığı dörtlüden Gerd Nagel bir atlayış yaparken.

SPOR ve olaylar

MUSA SEZER

İkinci buluşma...

Fenerbahçe Arsenal'i eleyebilir mi? Eleyebilirdi... Önceki senelerin Fenerbahçe takımı olsaydı. Ligin altıncı haftası geçti. Fenerbahçe takımında kimlerin oynayacağını, kimin hangi yerde oynatılacağını kimse bilmiyor. Ne basın, ne taraftar, ne falan ne de filan... bir tahminde bulunabiliyor. Temmuzdan bu yana hazırlık dönemi, form kazanma dönemi, deneme maçları dönemi daha bilmem bir sürü dönem geldi geçti. Fenerbahçe'nin durumunda olan birkaç takım daha var. Bu durumda TV reklamında olduğu gibi taraftarların sesi duyulacak galiba: Yöneticilerimiz uyuyor mu?..

Fenerbahçe'nin Londra'da bile beraberlik koparabileceğini daha önce belirtmiştik. Olmadı. Ama Arsenal'i eleyemesek bile bu sınavdan alnımızın akı ile çıkabiliriz. Maçın 90 dakika olduğu, maç bitimine dek durmadan koşmak, mücadele vermek gerektiği unutulmamalı. Tanrı yardımcı olsun.

Trabzonspor ne yapar? Ne yapıp yapsın.. Önce Yugoslavya'da karşılaşılan çirkin hareketlere sportmence karşılık versin. Sonra Yugoslav kalesine iki gol çaksın... Bu yeter de artar bile. Tüm ülke sporseverleri Trabzonla beraberdir. Trabzon bunu başaracak güçtedir.

Başarıları en içten dileğimizdir.

Galatasaray'ın şansı çok az. Takımın teknik kadrosu yeni değişti. Takımın form durumu iyi değildi. Üç-beş günde form kazanmak olanaksızdır. Zaten formda olsalardı Diyarbakır maçını kazanırlardı.

Önerimiz, saha veya adam markajı biçiminde de olsa bilinçli bir savunma uygulamaları, dileğimiz bir gol atma olanağı bulmalarıdır.

Orduspor'un avantajı oldukça iyi. Korumak olanağı var. Yalnız Avrupa sahalarında tecrübesizliği düşündürücüdür. Seyircilerin gürültüsüne patırtısına kulak vermeden 90 dakika çalışmak gerek. Karşılarındaki gol yemeyen takım değil, bir gol atmaları Çekleri elemeye yeter. Şansları bol olsun.

AP Kars...

(Baştarafı 1. Sayfada)

nuşmalarını yaptıktan sonra gittiği Göle Belediye binasında oturur ken meydana geldi. Saldırganlar Dursunoğlu'nun bulunduğu ikinci katın karşısındaki binadan atılan bombayla Dursunoğlu'nu ağır yaraladılar. Dursunoğlu saldırıda aldığı yaralar sonucu olay yerinde öldü.

Olaydan sonra güvenlik kuvvetleri ateş edilen binada ve çevrede geniş aramalarda bulundu. Aramalar sonucu altı kişi gözaltına alındı. İsimleri belirlenen üç kişinin de aramalarına başlandı.

Kars Valisi Orhan Pirler olaydan sonra ilçeye takviye güvenlik kuvvetleri gönderildiğini açıkladı.

DEMİREL, DURSUNOĞLU'NUN KATİLİ HÜKÜMETTİR' DEDİ

Genel Başkanı Süleyman Demirel partisinin Kars senatör adayı Salim Dursunoğlu'nun öldürülmesi üzerine yaptığı açıklamada "Dursunoğlu'nun katili hükümettir" dedi.

Demirel açıklamasında özetle şöyle dedi: 'Kars'ta seçim güvenliğinin olmadığını dün söyledim. Kars'ı bu hale getirenler utansın. Salim Dursunoğlu'nun katili hükümettir. Mücadelemize metanetle ve vakarla devam edeceğiz." Demirel ayrıca Kars AP İl Başkanı İsa Bozdemir ile Dursunoğlu'nun ailelerine başsağlığı telgrafları çekerek başsağlığı dileğinde bulundu.

ECEVİT'İN DEMECİ

Ecevit, Dursunoğlu'nun öldürülmesi üzerine bir açıklama yaparak olayı kınadı. Ecevit açıklamasında "Bu tür saldırılarla ve cinayetlerle ülkemizde seçimleri engellemeyi düşünenler varsa, Türk halkının demokratik haklarını kullanma azmini asla sarsamayacaklarını bilmelidirler" dedi.

ECEVİT BUGÜN BAŞLAYACAK OLAN ERZURUM-KARS GEZİSİNİ İPTAL ETTİ

Ecevit'in partisince daha önce planlanan ve bugün başlayacak olan Erzurum ve Kars gezisinin Dursunoğlu'nun öldürülmesi üzerine "Kars halkının acısını paylaşmak için" iptal edildiği açıklandı.

OĞUZ AYGÜN'ÜN DEMECİ

Adalet Partisi Ankara Milletvekillerinden Oğuz Aygün THA'ya yaptığı açıklamada, Türkiye'yi meşru düzenden ve rejimden uzaklaştırabilmek için birtakım merkezlerin ve gücünü dışarıdan alan teşekküllerin yoğun bir çaba içinde olduğunu söyleyerek "Hiç olmazsa böyle bir şehitle tüm partiler içlerinde çöreklenmiş alçak niyetlerden silkinebilmelidir. Aksi halde memleketimiz kötü bir akibete duçal edilecektir" dedi.

DURSUNOĞLU KİMDİR?

Selim Dursunoğlu 1939 yılında Kars'ın Ardahan ilçesinde doğdu. İlk ve orta öğrenimini Ardahan'da tamamlayan Dursunoğlu liseyi Kars'ta tamamladı. İstanbul Devlet Mühendislik ve Mimarlık Yüksek Okulunu bitiren Dursunoğlu çeşitli yerlerde kimya mühendisi olarak görev yapmaktaydı. Dursunoğlu bu yıl AP'den ön seçimlere katılmış ve birinci sırayı almıştı.

CHP İl...

(Baştarafı 1. Sayfada)

yanıtlarken, Adana'da son aylar içinde tırmanan anarşiyi ve çözüm yollarını değerlendirdi. Adana'nın, Türkeş'in seçim bölgesi olmasının, yoğunlaşan olaylar bakımından çok önemli olduğuna dikkat çekerek "gördüğümüz kadarıyla MHP'nin bitişi sürüyor. Bu bitişin feveranı var Adana'da. Adana'da Türkeş ve partisi bitmiştir. Tabanını yitiren MHP, Adana'da terörün teşvikçisidir" dedi. CHP İl Başkanı Albay, değerlendirmesini şöyle sürdürdü:

"MC döneminde Adana, özellikle sağ eğilimli polislerin yatağı durumuna getirildi. Bu polisler görev yaparken düşüncelerinin esiri oldular. Bunlar, bugünkü hükümet döneminde de tamanen temizlenmiş değil.

"Özellikle Emniyet örgütü içindeki bazı kişilerin Emniyet Müdürünü öldürenlerle en azından görüş birliği içinde oldukları kanısındayım."

Adana'da Sıkıyönetimin etkin olamadığını belirten Albay, "Sıkıyönetim kalksaydı, rahmetli Emniyet Müdürümüz terörün üstesinden gelirdi" diyerek, bir avukatın öldürülmesi, bir avukatın yazıhanesinin kurşunlanması ve Emniyet Müdürünün öldürülmesinin aynı yerlerde meydana geldiğine dikkat çekti. Bunun Sıkıyönetimin aldığı önlemler açısından manidar olduğunu söyledi.

Adana'da alınacak en etkin önlemin, suçluların yakalanması ve böylece halka güven verilmesi olduğunu söyleyen CHP İl Başkanı, "kolluk kuvvetlerinin dolaşması suçun önlenmesine engel oluşturmaz" dedi.

MSP İL BAŞKANI

MSP İl Başkanı İsmet Aytekin de yaptığı değerlendirmede, Adana'da Emniyet Müdürünün öldürülmesinden sonra alınan önlemlerin yerinde olduğunu söyleyerek, Adana'da Maraş olayları yaratılmak istendiğini, ancak başarıya ulaşılamadığını ileri sürdü. "Yönetim şu anda tarafsız değildir" diyen MSP Adana İl Başkanı, "Sıkıyönetim ise gevşektir, terör karşısında gücünü daha etkin olarak göstermelidir. Türkiye genelinde bölünen polis örgütünün, en fazla acısının ve yanlışlığının duyulduğu il Adana'dır" diye konuştu.

AP ADANA İL BAŞKANI

Adana AP İl Başkanı Metin Tolay ise olayları Ecevit hükümetinin izlediği genel politikaya bağlayarak, "CHP anarşistlerden desteğini çeksin, olaylar durur" dedi.

Tolay, Adana'da polis örgütünün solun emrine girdiğini ileri sürerek, Emniyet teşkilatının geniş bir revizyona tutulması gerekiyor" dedi.

MHP İL BAŞKANI

MHP Adana İl Başkanı Akkülah ise Adana da olayları tezgahlayanlar "polis teşkilatıdır" iddiasını ortaya attı.

Meslektaşlarımıza eleştiri

(Baştarafı 1. Sayfada)

görevlerini doğru yapabilmesi mümkün değildir.

Ankara Sıkıyönetim Komutanlığının Başyazarımız Doğu Perinçek'i gözaltına almasını eleştiriyoruz. Bu türden uygulamalar Sıkıyönetimin amaçlarına ulaşmasını engeller ve kargaşalık isteyen güçlere cesaret verir. Mamak'ta bazı olaylar olmaktadır. Biz, cezaevinde huzur olmasını istiyoruz. Başyazarımız da aynı amaçla bir yazı kaleme almıştır. Ancak, yazıya Komutanlığın gösterdiği tepki, yazı yazanı ve uyarı yapanı cezalandırmak olmuştur. Biz ülkemizin iyiliği ve anarşinin yenilgiye uğratılması için bundan böyle de uyarılarımıza devam edeceğiz. Ancak böyle bir tutum Türkiye'nin bugün içinde bulunduğu sıkıntıların ortadan kaldırılmasına ve düzlüğe çıkılabilmesine yardımcı olur.

Gazeteci arkadaşlarımızın da aynı tutumu almasını beklerdik. Ülkemizin önemli bir buhran geçirdiği ve altından kalkılması güç sorunlarla karşı karşıya olduğu ortadadır. Merkezi Moskova'da olan kargaşalık güçleri ve MHP durumu daha da içinden çıkılmaz bir hale getirmek için ellerinden geleni yapıyor.

Zorluklar, yürekli ve açık bir siyasetle aşılabilir. Bugün, yapılan hatalara göz yumulması, yarın daha da içinden çıkılmaz güçlüklere neden olur. Türkiye'nin bugünlere gelmesinde geçmişte yapılan hataların ve bu hatalar karşısında kayıtsız kalmanın rolü büyüktür.

Bir siyasi partinin lideri bir sorunu bir makale ile dile getiriyor ve bunun sonucu gözaltına alınıyor ve elleri kelepçelenerek sorgulanıyor. Gazeteci arkadaşlara, kamuoyuna ve Ankara Sıkıyönetim Komutanlığına soruyoruz. Böyle yapılarak anarşi önlenebilir mi? Bu uygulama anarşinin son bulmasını isteyen ve bu uğurda mücadele eden güçleri zaafa uğratır. Anarşi mihraklarıyla kelle koltukta mücadele eden, bu yüzden karanlık güçlerin saldırısına uğrayan, yöneticileri öldürülen bir partinin başkanı tutuklanırsa, o ülkede çıkmaz devam eder.

Yapılanlara sessiz ve seyirci kalmak ise, hem Sıkıyönetime, hem de ülkemize pahalıya mal olur. Doğu Perinçek'in bir an önce serbest bırakılarak, yapılan hatanın son bulması en büyük dileğimizdir.

Gazeteci arkadaşlarımızın, sorunu bir ülke ve özgürlük sorunu olarak ele almalarını ve buna uygun davranmalarını diliyoruz. Bu hem mesleki bir görevdir, hem de ülkemizin içinde bulunduğu şartlarda vatandaşlık ödevidir.

Erbakan: "Konya Milletvekilliği...

(Baştarafı 1. Sayfada)

Diyarbakır'dan Ankara'ya dönerken uçakta, seçimler ve sonrasına ilişkin sorularımızı cevaplayan MSP Genel Başkanı ile aramızda şu konuşma geçti:

Aydınlık- Sayın Erbakan, Güneydoğu Anadoluya yaptığınız seçim gezisinden dönüyorsunuz. Oradaki ve bütün Türkiye'deki durumu nasıl dedeğerlendiriyorsunuz, seçimlerden ne umuyor sunuz?

Erbakan-Bu husustaki kanaatimizi daha önce açıklamıştık. Altı Güneydoğu Anadolu ilinin altısında da senatörlükleri MSP alacaktır. Şahsi kanaatimiz odur. Hedeflerimiz bellidir.

Bu seçimlerde MSP, Konya milletvekilliğini ve on senatörlüğü almayı hedef almıştır.

Aynı zamanda da, oy nisbeti itibariyle eskiden aldığımız oylar, 29 vilayette geçerli oların yüzde onuydu. Şimdi oy nisbetini yüzde 20'ye yükseltmeyi hedef almış bulunuyoruz.

Bunlardan daha da önemli olarak hedefimiz, 50 milyon memleket evladına gerçekleri duyurmak ve hakkı tebliğ etmektir. İnşallah bu üç hedefimizin üçüne de ulaşmış olacağız.

HÜKÜMETİN AKLI VARSA

Aydınlık-Sayın Erbakan, parlamento aritmetiğinde önemli değişiklikler var, seçimlerden sonra da yeni değişiklikler bekleniyor. Bu durum da ne gibi gelişmeler olabilir?

Erbakan-Bu hükümet şimdiden Meclis ekseriyetini kaybetmiştir. Meclis kapanmadan kaybetmiştir. Bir ay Meclisten kaçtı ve tatile girdik. Tatil esnasında Meclisteki aritmetik, hükümetin daha da aleyhine gelişmiştir. Ondan dolayı şu anda Meclis çoğunluğuna dayanan bir hükümet yoktur.

Meclis açılır açılmaz bu hükümet aklı varsa istifa etmelidir, aklı yoksa, ki icraatta akıllı olduğu gözükmüyor, o zaman Meclis tarafından düşürülecektir.

Biz MSP olarak şu anda herşeyimizi 14 Ekim seçimlerindeki hedeflerimizin tahakkukuna tahsis etmiş bulunuyoruz. 15 Ekime ait hiç bir şey düşünmüyoruz.

MHP İLE HÜKÜMET KURULMASI

Aydınlık- Seçim kampanyası sırasında MHP konusunda bir dosya yayınladınız ve bu partinin cinayetlere katıldığını açıkladınız. Böyle bir partinin de katılacağı bir hükümette yer almayı ya da dışarıdan desteklemeyi düşünüyor musunuz?

Erbakan—Demin de söylediğimiz gibi, biz 15 Ekimden sonrasını düşünmüyoruz. Türkiye'nin meselesi hangi hükümet kurulacak, kim onu destekleyecek, nasıl bir koalisyon kurulacak meselesi değildir. Milli Selameti, nasıl en süratli iktidara getireceğiz meselesidir. Türkiye'nin başka meselesi yoktur. Çünkü kurtuluş Milli Selametin tek başına iktidara gelmesindedir.

Aydınlık—Peki, bu ne zaman mümkün olabilir?

Erbakan—Bunun en kısa zamanda olmasını temenni ediyoruz. Bu seçimden sonra ümit ediyorum ki, milletimiz de aynı şeyi düşünecektir. Bunu en kısa zamanda nasıl tahakkuk ettireceğimizi değerlendireceğiz ve gayret edeceğiz.

Demirel: "CHP-MSP...

(Baştarafı 1. Sayfada)

CHP-MSP Koalisyonu üzerine de görüşlerini açıklayan Demirel şunları söyledi:

"Koalisyon yapsınlar. Kendilerini yine kurtaramazlar. Hükümetiz diyorlar, hükümet üstüne hükümet mi kurulur? Kursunlar bakalım, üstüne bir tane daha. Üst üste bir sürü hükümet. Ne bu, Truva atı gibi, Piza Kulesini de geçtiler."

Kars ve Artvin'de seçim güvenliği olmadığını söyleyen Demirel, Cumhurbaşkanının bu konudaki sözlerinin hiç bir şeyin teminatı olmayacağını, seçim güvenliğini sağlayacağı konusunda hükümete güvenmediklerini ifade etti. "Evinden sokağa çıkamayan adam nasıl hür olacak? Kars ve Artvin korkmaktadır" diyen AP Genel Başkanı şöyle konuştu:

"'14 Ekim seçim güvensizliğinden doğacak milli irade ve bu iradeye vaki olacak saldırılara karşı, kimin ne yapacağı açıklanmalıdır. Ben hükümete havale ettim diyorsa, bizim bu hükümete güvenimiz yoktur. Cumhurbaşkanının sözleri bu vahim durumun tescilinden ibarettir. Ben bunu yirmi aydan beri bağırıyorum. Hükümet politikasının iflas ettiği ve Kars'ta çetelerin hakim olduğu görüşünü tekrarlayan Demirel, "bu ilimizde herkes terörün dehşetinden sinmiştir. Bunun hamisi de hükümettir" dedi. Demirel, Kars'a gitmekle büyük bir yaraya neşter vurduğunu söyleyerek, "Türk askeri sokak bekler hale getirilmiştir. Kars'ı bu hale getiren, devletten maaş alan çetelerdir. Millet bu kötü idareye kızgındır" dedi.

AP Lideri, Ecevit'in, Karaaslan'ın istifası ile ilgili sözlerini de eleştirerek şöyle dedi:

"Çatıdan kiremit uçarsa çatı akar. Çatısı akan evde oturulamaz. Kök ve gövdenin sağlamlığı ile hükümet olunabiliyorsa, gidene neden kızıyorlar? Kendisine destek sağlandığı zaman iyi, çekince kötü oluyorlar. Söyledikleri zırvadır."

Radyo ve TV'deki seçim konuşmaları programı

Siyasi partiler yöneticilerinin 14 Ekim Cumhuriyet Senatosu üçte bir yenileme ve milletvekili ara seçimleri dolayısıyla radyo ve televizyonda bugün yapacakları konuşmaların programı şöyle:

18.03 — 18.13 :	MSP	: Necmettin Erbakan
18.16 — 18.26 :	AP	: Süleyman Demirel
18.29 — 18.39	MHP	: Alparslan Türkeş
18.42 — 18.52 :	TSİP	: Ali Kar
18.55 — 19.05 :	SDP	: Aydın Köymen
19.08 — 19.18 :	TİP	: Nihat Sargın
19.21 — 19.31 :	CGP	: Turhan Feyzioğlu
19.34 — 19.44 :	CHP	: Bülent Ecevit
19.47 — 19.57 :	TBP	: Mustafa Timisi

Seçim konuşmaları nedeniyle

Radyonun haber bülteni saatinde değişiklik yapıldı

ANKARA (ÖZEL)

14 Ekim Senato üçte bir yenileme ve milletvekilliği ara seçimlerine katılacak dokuz siyasi partinin radyo ve televizyonda yapacakları propaganda konuşmaları, dün saat 18.23'de başladı.

Seçime katılacak siyasi partiler dün yirmişer dakika konuştular. Bugünden itibaren de onar dakika konuşacaklar.

Propaganda konuşmaları dolayısıyla haber bültenlerinin yayın saatlerinde değişiklik yapıldı.

Propaganda konuşmaları nedeniyle radyonun 19.00 haber bülteni 20.30'a alınırken, televizyonun 20.30 haber bülteni yine aynı saatte yayına girecek. Propaganda konuşmalarının son günü olan 13 Ekimde ise, radyonun 19.00 haber bülteniyle, televizyonun 20.30 haber bülteni, saatinde yayınlanacak.

Urfa'da...

(Baştarafı 1. Sayfada)

verek ilçesinde gönderilen jandarma birliklerince gece geç saatlerde bastırılan silahlı çatışmada Ali İstemil, Elif Uzunağaç, Hüseyin Uzunağaç, Mehmet Uzunağaç adlı kişiler otomatik silahlarla vurularak öldürüldüler. Olayla ilgili iki aileden 12 kişinin arandığını bildiren yetkililer, köyde geçici bir asayiş karakolunun kurulduğunu söylediler.

Birecik ilçesinde de dün, akşam saatlerinde meydana gelen olayda iki kişi öldürüldü. Kan davası nedeniyle meydana geldiği bildirilen olayda, Ali Özkınacı ile kardeşi Mehmet Özkınacı'yı Hükümet Caddesinde tabanca ile yaylım ateşine tutarak öldüren Mehmet İncegül, Müslim İncegül ile Salih İncegül adlı kişiler yakalandı. Olayda ayrıca Kadri Atmaca adlı bir kişi de seken kurşunla bacağından yaralandı.

Öte yandan, Siverek ilçesinin Karabahçe köyünde Sakine Delibalta adlı kadın, önceki gece evine baskın yapan silahlı bir kişi tarafından vurularak öldürüldü. Olaydan sonra kaçan kimliği belirsiz sanığın yakalanmasına çalışılıyor. Bu arada Urfa'nın Halepli mevkiinde önceki akşam saat 21.30 sıralarında Urfa Lisesi 2. sınıf öğrencisi Hüsein Çoban (17) henüz kimliği belirlenemeyen bir kişinin açtığı tabanca ateşi sonucu ağır şekilde yaralanarak Urfa Devlet Hastanesinde tedavi altına alındı.

Yüksel Çakmur...

(Baştarafı 1. Sayfada)

tan sonra, PTT binası önünde polisler tartıştıkları bir genci sürükleyerek ekip otosuna bindirmek istediler. Bunun üzerine, PTT binası önündeki kalabalık polislerin elinden genci kurtarmak amacıyla ekip otosuna doğru yürüdüler ve polislerle halk arasında çatışma çıktı. Çatışma, jandarma komandoları tarafından önlendi. Sıkı güvenlik önlemlerinin sürdürüldüğü Yozgat'ta, olaylardan sonra üç kişinin gözaltına alındığı bildirildi.

Gençlik ve Spor Bakanı Yüksel Çakmur, Yozgat'ta yaptığı konuşmada, AP ve MHP'yi sert bir dille eleştirdi. Çakmur, özetle şöyle konuştu: "CHP hükümeti, 14 Ekim seçimlerinden daha güçlü çıkarak halka hizmetini sürdürecektir. Türk halkı cephecilere ders verecektir. Bu istifalar para babaları tarafından planlanmaktadır. 3-5 bakanın istifası ile Ecevit hükümeti düşmez. Cepheciler ara ve kara rejimlerle de olsa iktidarı ele geçiremezler. Zor günlerin partisi olan CHP hükümeti, ülke sorunlarını kısa zamanda çözecektir."

Surjak...

(Baştarafı 1. Sayfada)

Olay üzerine bir açıklama yapan Trabzonspor Başkanı Şamil Ekinci "son derece üzgün olduğunu" belirtti ve Surjak'tan özür diledi.

Öte yandan Hajdut Split takımı Teknik Direktörü Tomislav İviç can güvenliklerinin bulunmadığını belirterek gerekli önlemlerin alınmasını aksi takdirde maça çıkmayacaklarını belirtti.

Arsenal ile karşılaşacak olan Fenerbahçe'nin ve Kızılyıldız ile karşılaşacak olan Galatasaray'ın tur için şansları hemen hemen hiç yok. B. Ostrava ile oynayacak olan Orduspor'un 2-0'lık avantajı var. Takımlarımız içinde tur atlama şansına en fazla Orduspor sahip. Trabzon'da yapılacak olan maçta ise Trabzonspor tur atlamak için oynayacak.

FKÖ Başkanı Arafat Türkiye'ye geliyor

ANKARA (AA)

Filistin Kurtuluş Örgütü Yürütme Konseyi Başkanı ve Filistin Devrim Kuvvetleri Genel Komutanı Yaser Arafat, Türkiye'yi resmen ziyaret etmek üzere 5 Ekim günü Ankara'ya gelecek. Arafat, Başbakan Bülent Ecevit tarafından resmi bir ziyaret için Türkiye'ye davet edilmişti.

FKÖ'nün Türkiye Temsilciliği görevine başlayan Ebu Firaz, Arafat'ın Türkiye'yi en kısa zamanda ziyaret edeceğini, güven mektubunu sunarken Başbakan Yardımcısı Hikmet Çetin'e açıklamıştı.

Denktaş...

(Baştarafı 1. Sayfada)

taki Birleşmiş Milletler Genel Kurulunda, Kıbrıs'ta toplumlararası görüşmelerin başlatılmasına ilişkin olumlu bir gelişme kaydedildiğini belirtti. Denktaş, bu nedenle, politik harareti daha da yükseltmemek için New York gezisini iptal ettiğini açıkladı.

Denktaş demecinde, Kipriyanu'nun, Birleşmiş Milletler Genel Kurulunda yaptığı konuşmanın gerçeklere aykırı olduğunu da ileri sürdü.

Doğu Perinçek'in gözaltına alınması olayı

(Baştarafı 1. Sayfada)

ce özgürlüğü yoksa, orada demokratik yapının, demokrasinin bulunduğunu iddia etmek imkânsızdır. Anayasamızın model olarak benimsediği Batı tipi demokrasilerde, düşüncesini açıklamasından dolayı, hiç kimse takibata maruz kalmamaktadır.

Anayasanın 19 maddesi düşünce özgürlüğünü temel özgürlükler arasında saymış, bu konuda sınırlama getirmemiştir.

Öyleyse, Anayasanın getirdiği bu temel özgürlüğe saygılı olmak, demokrasinin en temel şartıdır. Bir yazı, şunu ya da bunu rahatsız edebilir. Bir yazı, bazı çevreleri memnun etmeyebilir. Memnuniyetsizliğin veya rahatsızlığın tepkisi, insanları gözaltına almak olamaz. Yazının içeriğine bakılır. Suç var mı, yok mu? Varsa yasal işlem uygulanır.

YAZIDA YALAN HABER YOKTUR

Basında kanlı gömlekleri sergilenenlerin avukatıyım. Savunucusu bulunduğum, Mustafa Şen ölümden dönmüştür. Şu anda faşist katilleden aldığı yarayı kafasında taşımaktadır.

Cinayet işlemeyi sanat edinmiş, insan öldürmeden duramaz hale gelmiş, eli kanlı katillerle, şu ya da bu sebeple cezaevinde bulunan insanları, aynı koğuşta tutmanın bu sonuca götüreceği ta baştan belliydi. Mustafa Şen ve arkadaşlarının vekili olarak 12 Temmuz 1979 tarihinde Ankara Sıkıyönetim Komutanlığına başvurarak, koğuşların ayrılmasını istemiştim. Birçok avukat bu türden taleplerde bulundu. Birçok insanın kanı akıncaya kadar o uygulamaya devam edildi. Şimdi koğuşlar ayrı. Ancak diğer sanıklar MHP'lilerin koğuşlarının önünden geçmek durumundalar. Can güvenliği hâlâ sağlanmış denemez.

Necmiye Yükselen isimli avukat, görüşmeye gittiğinde, İç Emniyet Amirinin hakaretine maruz kalmış, boğazı sıkılmıştır. Avukat Necmiye Yükselen bu olay sebebiyle, Ankara Sıkıyönetim Komutanlığına ve Barolar Birliğine başvurmuştur. Barolar Birliğinde, saldırıya uğrayan avukatların ilki olmadığı, baska olayların da olduğu kendisine söylenmiştir.

Ankara Sıkıyönetim Komutanlığından "gizli' kayıtlı, 17 Ağustos 1979 günlü yazıda, vekaleti bulunmayan Arif Ulusoy isimli kişiyi görüşme kağıdına yazdığı için, İç Emniyet Amirinin normal görevini yaptığı bildirilmiştir. Avukat Yükselen, cevabi yazısında, ilgili İç Emniyet Amirinin imzasını taşıyan görüşme kağıdını sunmuştur. Bu kağıtta, Arif Ulusoy ismi yer almamaktadır.

Özetle, Doğu Perinçek'in yazısında gerçeğe aykırı hiç bir haber bulunmamaktadır. Yazı tutukluların can güvenliğinin sağlanması için ilgilileri göreve çağırıcı niteliktedir.

Gözaltına almanın diğer gerekçesi ise, Türk Ceza Kanununun 311. maddesinin 2. fıkrasına muhalefet. Bu maddede belirtilen ceza bir günden başlamaktadır. Bir günden başlayan cezayı gerektiren bir fiil sebebiyle, insanların apar topar gözaltına alınmasının hukuk açısından izahı yapılamaz.

SİYASİ PARTİ

Akşamın karanlığında apar topar gözaltına alınan ve Emniyette sabahlattırılan kişi, bir siyasi partinin genel başkanıdır. Anayasanın 56. maddesinde, siyasi partilerin demokratik hayatın vazgeçilmez unsuru olduğunu belirtmiştir. Vazgeçilmez unsur olmak, demokrasinin kurulması ve yaşaması için, siyasi partilerin zorunluluğunu ve bu arada siyasi partilerin sorumluluğunu ifade etmektedir. Öyleyse, toplumun belli kesimlerindeki aksaklıklarda, en önce siyasi partilerin sesini yükseltmesi, demokrasinin sağlığı açısından gereklidir.

Normal bir insanın açıklayabileceği bir hususu genel başkanın açıklamasında, başvurulan bu uygulama, demokratik yapının büyük yara alması sonucunu doğurmuştur. Siyasi parti liderlerinin düşünce açıklamasında uğradığı bu yasal olmayan tutum, Anayasanın getirdiği bu açık hükmü ihlal edici niteliktedir.

Ülkemizde anarşinin kol gezdiği bir gerçektir. Sıkıyönetimin ilan sebeplerinin başında, anarşiyi önlemek gelmektedir. Yine Türkiye'de anarşiye karşı en açık, en net, en cesur tutumu Türkiye İşçi Köylü Partisi ile Doğu Perinçek'in başyazarı bulunduğu Aydınlık gazetesi almıştır.

Aydınlık gazetesinde, Doğu Perinçek'in pek çok başyazısı yayınlandı. Yazılarda, anarşi konusunda tahliller getirildi ve yetkililerin anarşi konusunda tedbir alması, kaynağa yönelmesi istendi.

Anarşi konusunda yurekli tutum alan Doğu Perinçek, anarşiyi önlemek üzere ilan edilen Sıkıyönetimce gözaltına alındı. Tezada bakınız.

Ülkenin içinde bulunduğu çalkantılı duruma, hep düşüncenin açıklanmasına gem vurularak gelindi. Doğru uyarılara kulak asılmadı. Tam tersine doğrunun söylenmesi bastırıldı.

Doğu Perinçek, Mamak Cezaevindeki kötü durumun düzeltilmesi için ilgilileri uyarmıştı. Güzel olanı, bundan faydalanarak durumu düzeltmekti. Ama tersi tercih edilmiştir . . .

AP Milletvekili...

(Baştarafı 1. Sayfada)

çıklaması özetle şöyle:

"Ülkemizin içinde bulunduğu durumun nezaketiyle bağdaşmayan sorumsuzluk örneği tutumlar karşısında, özellikle bu tutumların seçim propagandalarının başlamasıyla birlikte her geçen gün bir artış göstermesi karşısında TBMM'nin bir parlamenteri olarak bir bildiri yayınlamıştım.

"Bildirimin muhtevası her türlü yanlış anlamaya fırsat vermeyecek kadar açık olmasına rağmen, bazı yayın organları bildirimi kendilerinin işine geldiği şekilde ifadeler kullanarak vermek yolunu seçmişlerdir.'

"Kendimi açıklama yapmak zorunda hissettiğim olaylar, ülke çapında büyük kargaşalıklar doğmasına yol açacak kadar önemli addetiğim olaylardır" diyen Gaziantep AP Milletvekili Ocak, daha sonra şöyle devam etti:

"Burada tekrar vurgulamakta fayda görürüm ki, Türkiyemizin huzur ve istikrarının yolu, 'Uzun vadeli hükümete taraftar değiliz. Hükümeti yıkacağız dedikse biz kuracağız demedik ya' şeklindeki, milletimiz üzerinde tereddütler uyandıran gölgeli beyanları dikte eden politikacılardan geçmemektedir ve geçmemelidir.

"Hükümetin yıkılmasına ancak Millet Meclisi üyeleri karar verirler. Alternatif göstermeden hükümet yıkılamaz. Bu karar, parlamentoda parti gruplarında görüşülerek oluşturulabilir. Yoksa günlük gazetelerden başlayarak köy kahvelerine kadar bu münakaşanın bü yütülmesi, vatandaşın kafasında yarattığı endişeler bakımından son derece tehlikelidir."

Mehmet Atilla Ocak açıklamasının son bölümünde, ülkemizin bugün siyasi istikrara ve devlet otoritesinin hakim kılınmasına muhtaç olduğunu kaydederek, parlamento mensuplarına büyük görevler düştüğünü hatırlattı.

Balıkesir'de AP ve CHP araçları taşlandı

BALIKESİR (AA)

Önceki gün Balıkesir'de seçim çalışmalarından dönen AP ve CHP araçları taşlandı. Ayrı zamanlarda meydana gelen olaylar sonucu 3 kişi yaralandı.

Önceki gün saat 20.00 sıralarında Balıklı köyünde meydana gelen ilk olayda, CHP İl yöneticilerinin bindiği aracın camları atılan taşlarla kırıldı.

Saat 21.00 sıralarında meydana gelen ikinci olayda, Vicdaniye Mahallesindeki seçim çalışmalarından dönmekte olan Adalet Partilileri "seçimlere hayır", "oy verenlere hesap sor" sloganlarıyla saldıran bir grubun attıkları taşlar sonucu iki araçlar hasar gördü.

MHP'li bir katil Bilecik'in Tuzaklı köyünde saklanıyor

BİLECİK (ÖZEL)

İstanbul Cağaloğlu Kredi ve Yurtlar Kurumu Bölge Müdürlüğünde yönetim memuru olarak çalışan Mustafa Sevinç'i Söğüt'te İsmail Tuzak'lının dükkanında öldüren MHP Söğüt İlçe Başkanı Ali İhsan Erkan, MHP'lilerin etkin olduğu Tuzaklı köyünde saklanmaktadır. Köylüler, Ali İhsan Erkan'ın gündüz bir evde uyuyup geceleri diğer evlere dolaşmaya gittiğini ve köydeki MHP'lilerin evlerin de misafir olduğunu söylüyorlar.

Tuzaklı'lı yurttaşlar durumu jandarma karakoluna bildirdiler. Fakat Başçavuş Muzaffer Yeğe'nin bu konuda hiç bir şey yapmadığı görüldü. Tuzaklı'lı yurttaşlar bir gece Söğüt İlçe Başkanını, Ferit ve Ali Osman adlı MHP'lilerle birlikte Bursa'ya özel bir otomobille ipek satmaya giderken gördüklerini belirtiyorlar. Tuzaklı köyünden Erol Bedii adlı evli ve iki çocuk babası bir MHP'linin de gene aynı köyden, 70 yaşındaki bir kadının zorla ırzına tecavüz ettiği, ancak kadının jandarma karakoluna yaptığı şikayetlerin, başçavuşların yanlı tutumundan dolayı cevapsız kaldığı da biliniyor.

Ecevit: "Sandık...

(Baştarafı 1. Sayfada)

çimin çare olamayacağı havasını yaratarak, halkta bezginlik oluşturmak isteyen kimi siyasal çevreler, sanki el altından işbirliği içindedirler" dedi.

Ecevit, 21 aylık iktidarları döneminde sağlı sollu şiddet eylemcilerinin birbiri ardına yakalandığını, yakalananlar arasında çok sayıda MHP üyesi, yöneticisi ya da taraftarı olduğunu söyledi.

MHP'nin cezaevindeki taraftarlarına moral vermek için hükümetin düşeceği propagandası yaptığına işaret eden Ecevit, bu konuda ellerinde kesin belgeler bulunduğunu söyledi.

Ecevit, çocuk yaştaki bu sağ eylemcilerin cezaevlerinde de suç işlemeye devam etmelerinin nedeninin, sürdürülen bu propaganda olduğunu söyledi.

Ecevit, çeşitli grupların işgali altında bulunan yüksek öğrenim kurumlarının CHP'nin hükümet olmasından sonra her düşünceden gencin barış içinde eğitim görebildiği yerler haline geldiğini savundu.

TELEVİZYON

17.55 HABERLER
18.00 MÜZİK
18.03 SEÇİM KONUŞMALARI
20.00 TÜRK HALK MÜZİĞİ VE TÜRK SANAT MÜZİĞİ:
Serbülent Yasun türküler, Hülya Sözer şarkılar söylüyor.
20.30 HABERLER
21.15 MİNİK KONSER
21.20 EĞİTİM
21.50 TELEVİZYON FILMI
Yönetmenliğini Herb Vallerstein'in yaptığı ve başrollerini Do Svenson, Yvette Mimieux, Clint Valker'in paylaştıkları Kardaki İzler adlı film yayınlanıyor. Olaylar, bir kayak merkezinde geçmektedir.
23.00 HABERLER

RADYO

TRT 1

05.00 Açılış, program ve Kısa Haberler
06.02 Günaydın
07.30 HABERLER
09.02 Kadın Dünyası
10.01 Arkası Yarın
11.05 Okul Radyosu
12.10 Öğle Üzeri
13.00 HABERLER
14.32 Türküler
15.20 Hafif Müzik
15.40 Türküler Geçidi
17.45 Hafif müzik
20.12 Türküler ve oyun Havaları
21.30 şarkılar (THA) Kısa haberler
22.40 Türküler
23.00 haberler
00.02 Unutulmayanlar
00.55 Günün Haberlerinden Özetler
01.00 Program ve Kapanış

TRT 2

08.00 Açılış ve Program
08.02 Gün Başlıyor
09.00 Olayların İçinden
11.05 Şarkılar
12.00 Küçük Konser
12.40 Yörelerimiz, Ezgilerimiz, Geleneklerimiz
13.30 Olayların İçinden
16.20 Arkası Yarın
20.00 Karma Fasıl
20.30 HABERLER
21.00 Radyo Tiyatrosu
23.30 HABERLER
23.35 Çeşitli Sololar
23.55 Program ve Kapanış

TRT 3

07.00 Açılış ve Program
07.02 Güne Başlarken
09.03 Barok Müzik
10.45 Saz Eserleri
11.00 Öğleye Doğru
12.00 Türkçe Haberler
12.03 İngilizce Haberler
12.06 Fransızca Haberler
12.09 Sizin İçin Seçtiklerimiz
13.00 konser Saati
14.30 Caz Müziği
15.00 Günün konseri
17.00 türkçe Haberler
17.03 İngilizce Haberler
17.06 Fransızca Haberler
19.57 Küçük Konser
21.00 Çağlar Akımlar Ve Müzik
22.00 Türkçe Haberler
22.03 İngilizce Haberler
22.06 Fransızca Haberler
22.09 Gecenin Getirdikleri
23.00 Çarşamba Konseri
24.00 Gece ve Müzik
01.00 Program ve Kapanış

Aydınlık
BAYAŞ Basın-Yayın A.Ş. adına sahibi ve Genel Yönetmeni ORAL ÇALIŞLAR

Yazışleri Müdürü: MEHMET ATABERK
Haber ve Makalelerden Sorumlu Müdür: S. AYDOĞAN BÜYÜKÖZDEN
Müessese Müdürü: O. GÜRHAN ERTÜR

Adres: Nuruosmaniye Cad. 3/3 Cağaloğlu–İSTANBUL
Tel: 26 52 44 – 22 49 54
İdare Tel: 26 54 37
Dizgi: Aydınlık Ofset Tesisleri
Baskı: İst. GÜNTUR
Dağıtım: GAMEDA

BÜROLAR
ANKARA: Meşrutiyet Cad. 32/8, Kızılay Tel: 25 38 69
İZMİR: Özgüler İşhanı, 452. Sok. 25/3, Konak Tel: 13 10 90 – 25 25 54
ADANA: Atatürk Cad. 113. Sok. Sefer İşhanı, Kat: 3 No:16 Tel: 103 42
TRABZON: Cumhuriyet Mah. Kasım Sok. 27/10 Tel: 39 00

YURTDIŞI BÜROLARI
ALMANYA: Burgstr. 78, 6 Frankfurt /M 60, Tel: 0611 437 595
FRANSA: 95 Rue de la Jonguiere, 75017 Paris
BELÇİKA: 188 rue Josaphat, 1030 Brüxelles, Tel: 64 72 120
İSVEÇ: Gürgün, Duvgrand 5/A, 1 tr. 17236 Sundbyberg, Tel: 08/296 628
HOLLANDA: Bildstr. 53, Utrec

Aydınlık
BÜTÜN ÜLKELERİN İŞÇİLERİ VE EZİLEN HALKLAR, BİRLEŞİN!

Afganistan ve Pakistan' a yönelik yayınlarda "İslami" konular yer alıyor

Moskova Radyosu: "Allah bizi korusun"

DIŞ HABERLER SERVİSİ

Moskova radyosunun Pakistan ve Afganistan için yaptığı programın haberler bölümü "Allah Bizi Korusun" cümlesi ile son buluyor. Konuya ilişkin haberi veren Reuter ajansı, haber ve yorumlardan oluşan sözkonusu radyo programında, son günlerde dini konulara çok önem verildiğine dikkat çekiyor. Öte yandan Hafızullah Amin' in iktidara geldiğinden bu yana Kabil radyosunun programlarında büyük bir değişiklik yapıldığı bildiriliyor. Kabil radyosunda çeşitli dini konuların işlendiği ve her gün belli saatlerde Kur' an okunduğu da ajansın haberinde yer alıyor. Bilindiği gibi, Amin iktidara geldikten sonra yaptığı ilk basın toplantısında, ülkesinde refah ve özgürlüğün olduğunu ileri sürmüş, Afganistan'la ilgili bütün haberlerin ABD ve Çin tarafından yayıldığını iddia etmişti.

Bir Türk balıkçı, Yunanistan' a sığındı

ATİNA (ÖZEL)

Bir Türk balıkçısı Yunanistan'ın Kalimnus adası Liman Müdürlüğüne teslim olarak, Yunanistan'da iş bulup çalışmak istediğini söyledi. Hasan Gürbüz adında, 45 yaşındaki balıkçı Rodos'a gönderildi ve ilgili mercilere teslim edildi.

Fransa Devlet Başkanı Valery Giscard d'Estaing ve Federal Almanya Başbakanı Helmut Schmidt. İki lider, ülkeleriarasındaki ticari ilişkileri, Üçüncü Dünya ile ekonomik ilişkileri ve doların durumunu görüştüler.

Giscard' la Schmidt ortak savunma konusunu görüştüler

BAHA TARGÜN

Fransa Devlet Başkanı Giscard d'Estaing, yanında Devlet Bakanı Barre ve Dışişleri Bakanı Francois Poncet olduğu halde Federal Almanya'ya iki gün süren bir ziyaret yaptı. Alman Devlet Başkanı Karl Carstens'i de ziyaret eden Giscard d'Estaing, çeşitli bakanlarla güvenlik konularında görüşmeler yaptı.

Dün Federal Almanya Başbakanı Schmidt ile d'Estaing'in yaptıkları toplantıda iki devlet adamının savunma meselesini ele aldıkları bildirildi. Hatırlanacağı gibi Fransa'da yapılmakta olan nükleer çalışmalara bir Alman firması da özel olarak katılmıştı ve bunun yankıları sürmekteydi. Şimdi iki devlet başkanının bu özel durumu, değiştirip artık iki ülkenin atom ile ilgili ortak çalışmalar konusunda kararlar almaları bekleniyor. Federal Almanya Savunma Bakanı Apell'in ABD'de olmasına rağmen savunma konusundaki gelişmeler ele alındı.

FEDERAL ALMANYA SAVUNMA BAKANI APELL WASHİNGTON'DA

Apell, Federal Almanya'nın NATO'ya savunma katkısının yüzde 3 olması yerine 1.5 olması şeklinde alınan kararı ABD makamlarına bildirmek için Washington'a gitti. Federal Almanya Savunma Bakanı Hans Apell, bu yüzde 1.5'un gerekçesi olarak, diğer NATO ülkelerinin katkılarının da düşük olmasını gösterdi.

7 parlamenter önerge verdi

MHP'nin faaliyetleri şimdi de Hollanda Parlamentosunda

NİYAZİ TERZİ

Hollandalı 7 parlamenter, verdikleri bir önergeyle MHP'nin Hollanda'daki faaliyetlerinin soruşturulmasını istediler. Ana Muhalefet Partisi (Emek Partisi) milletvekillerinden De Boois ve Reothof, Hıristiyan Demokrat Partiden Van Der Broek, 1966 Demokratları Partisi milletvekili Brinkhorst, Radikallerin Siyasi Partisinden Becners Pasifist, Sosyalist Parti'den Van Der Spek, Hollanda Komünist Partisinden Wolf, soru önergesini imzaladılar.

Parlamentonun büyük bir kesimi tarafından desteklenen önergede, MHP'lilerin Hollanda'daki faaliyetlerine ilişkin olarak önlem alınması isteniyor.

Önergede, Türkler arasında terörün araştırılması, bu konuda ne gibi önlemler alındığı ve bu tür örgütlerin devlet yardımı görüp görmedikleri soruluyor. Bütün bu soruların Adalet, İçişleri ve Kültür Bakanlıklarına yönelik olduğu bildiriliyor.

Ülkenin doğu bölgesinde yer alan Gyhderland Bölgesi Eyaletler yöneticileri de hükümete başvurarak bozkurtların ve bunlar gibi faşist yöntemlere başvuran aşırı uç örgütlerin yasaklanmasını istedi. Aşırı uç örgütlerden, HTİB (Hollanda Türkiyeli İşçiler Birliği) gibi, TKP güdümündeki örgütlerin kastedildiği bildiriliyor.

Geçen çarşamba günü yapılan bir toplantıdan sonra, bölge eyaletleri yöneticileri hükümete yaptıkları başvuruda yalnız bozkurtlar ve onlar gibi faşist yöntemler uygulayan örgütler konu edildi. Bu açıklamalar Türkiyeli işçiler arasında hoşnutlukla karşılandı.

AYDINLIK OBJEKTİFİNDEN

BİR SEÇİM BÖYLE GEÇİYOR

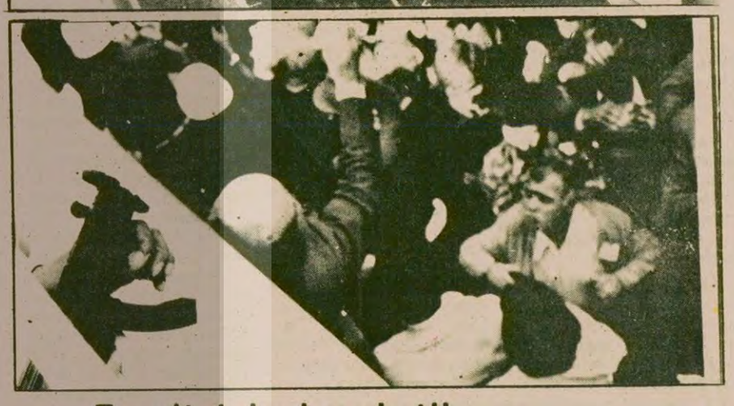

Ecevit daha hareketli, Demirel sıkılmadık el bırakmıyor

Demirel ve Ecevit'in otobüsteki davranışları da farklı. Ecevit ön koltukta oturuyor ve kendisini karşılayanlarla otobüsten inerek konuşuyor (Üstte). Demirel ise, otobüsün ortalarında oturuyor ve camdan koluyla başını sık sık çıkararak kendisine uzanan elleri sıkıyor. Demirel her eli sıkmaya büyük özen gösteriyor (Altta).

Ünlü sanatcı, bir Doğu köyündeki ilişkileri içeren "Hazal" filminde başrolü oynayacak

Türkan Şoray: "Halkın sorunlarını içermeyen yapıtlarda oynamayacağım"

ABDULLAH KURTAY

Necati Haksun'un "Kutsal Ceza" adlı yapıtından alınan "HAZAL" filminde "Hazal'i canlandıracak olan Türkan Şoray, "Bundan böyle, halkın yaşamını, sorunlarını içermeyen yapıtlarda rol almayacağım" dedi.

"Hazal" filminin hükümet programında yer alan "Köye Ulaşım" projesini destekler doğrultuda olması nedeniyle, Köyişleri ve Kooperatifler Bakanı Ali Topuz'un, filmde oynayacak oyuncular onuruna verdiği kokteylde, gazetemize bir demeç veren Türkan Şoray şunları söyledi:

"Hazal filminin konusunun geçtiği köyde, gerçekten de hiç yol yapılmamış. Anadolu'nun geri bırakılmış bu yöresinde, ulaşım, bin bir güçlükle yapılmaktadır. Film, yol yapımına karşı çıkan bu doğu köyündeki tutucu çevrelerle, yoksul köylülerin savaşımını yansıtmaktadır.

"Bu konu yıllardır hayal ettiğim, fakat şimdiye kadar oynamadığım, toplumun bağrından kopmuş bir konudur. Zaten, uzun zamandır film setlerinden uzaktaydım. Bundan böyle, benim hedefim bu tür konuları işleyen yapıtlarda oynamak olacaktır."

Türk Sinemasının ünlü Yıldızı Türkan Şoray, muhabirimiz Abdullah Kurtay'a bilgi verirken.

MHP'li katiller Almanya'da sığınma hakkı alıyorlar

HBF, Ülkücü Türk Derneklerinin, MHP'nin yurt dışı örgütü olduğunu Alman basınına açıkladı

BAHA TARGÜN (FRANKFURT)

Avrupa Türkiye Halk Birlikleri Federasyonu (HBF), MHP ile ilgili araştırmalarının sonuçlarını Alman basınına açıkladı.

HBF, MHP'nin kimi katil, kimi kaçak, kimi de görevli olarak Almanya'ya gönderilmiş çeşitli militanlarının isimlerini açıklayarak basın toplantısını başlattı. 1978 senesinde İstanbul Üniversitesi talebelerine yapılan bombalı saldırının yöneticilerinden ve çeşitli diğer saldırılardan suçlu olarak aranmakta olan Evner Tortaş'ın Mainz'da olduğu, Türkiye'den diplomat pasaportuyla ve MHP milletvekili Ali Gürbüz'le birlikte çıktığı, Hergün'ün genel yayın yönetmeni Enver Altaylı'yla birlikte 30 Martta Mainz'da yapılan bir toplantıya katıldığı açıklandı.

HBF, Tortaş'ın, Mainz-Rüsselsheim ve Frankfurt çevresindeki gizli MHP yöneticisi olduğunu ve Eppershausen'da bir işçinin ölümüyle sonuçlanan MHP saldırısının başında bulunduğunu da açıkladı.

Malatya, Elazığ ve Erzincan çevrelerindeki saldırılarda silahlı eylem ve cinayet suçlarından aranmakta olan Süleyman Yetkin'in de Almanya'da olduğunu belirten ve Essen-Kray'da oturduğu yeri açıklayan HBF yetkilileri, Yetkin' in Almanya'da da suç teşkil eden eylemlere giriştiğini ve son olarak bazı öğretmenleri tehdit ettiğini bildirdiler.

Seçim öncesi / Erzincan

CHP Erzincan Milletvekili Nurettin Karsu muhabirimizin sorularını yanıtlarken.

Karsu: "Ön seçim sistemi kalkmalıdır"

Kısa bir araştırma sonucunda, Nurettin Karsu'yu Beyrut Otelinin lobisinde yakaladım. Beyrut Oteli, Erzincan'da kaldığı sürece Karsu'nun çalışmalarını yürüttüğü, seçmenleri ile ilişkilerini düzenlediği bir yer. Ben kendisini bulduğumda da, yine CHP'li seçmenler etrafını sarmışlar, Karsu' nun Ankara'yla yaptığı telefon görüşmesini dinliyorlardı. Nurettin Karsu, kimbilir hangi seçmenin, hangi işi için telefonda esiyor, gürlüyor, bağırıp çağırıyordu. Bir süre konuşmasının bitmesini bekledikten sonra tanıştık, kimliğimizi belirttik ve sorularımızı yöneltik. Aşağıda kendisine sorduğumuz soruları ve aldığımız cevapları bulacaksınız.

Soru: MHP, ön seçimlerden önce Erzincan'da sağ partilerin bir bağımsız aday etrafında birleşmesini önermişti. AP ve MSP' den destek bulmayan bu görüş gerçekleşseydi, sonuç üzerinde etkileyici olurmuydu?

Cevap: Hayır, CHP Erzincan'da tüm sağ partilerden daha güçlüdür. Onun için böyle bir olasılığın, sonuca fazla bir etkisi olmazdı.

Soru: Erzincan MSP İl Başkanı AP lehine partisinden istifa etti. Bu durumda MSP' den AP'ye kayacak bir kısım oy, seçim sonucunda ne ölçüde etken olacaktır?

Cevap: MSP Erzincan'da gücünü yitirdiği için, seçimlerde kimi destekleyeceği, sonucu etkileyemez.

Soru: Erzincan'da ön seçim süresince bazı partilerin Alevi-Sünni ayrımı yaptığı konusunda söylentiler yoğun. Bu konuda CHP'nin tutumu ne olmuştur?

Cevap: Türkiye'nin birçok bölgesinde olduğu gibi Erzincan'da da Alevi ve Sünni halk birarada yaşamaktadır. Biz demokratik-sol bir parti olarak milliyet, mezhep, din ayrımı yapmaksızın insanlara hizmet götürmeyi amaçlarız. Temel öğemiz, insanlara hizmet götürmektir, hümanizmdir.

Soru: Görüşlerini aldığımız CHP'li taban, ön seçim sisteminden ve aday Avni Aksu' nun kişiliğinden hoşnut değil. Bu konudaki gözlemleriniz ne doğrultuda?

Cevap: Erzincan'da, özellikle kırsal kesimde adayımız tutulmamaktadır. CHP Erzincan'da çok güçlü, kaybedersek sadece adayımızın isabetsiz seçimi sonucu kaybedebiliriz. Buna neden ön seçim sistemidir. Bu sistemde parası çok olan, çok vasıta tutabilen kazanıyor. Peki, fakir halk çocukları ne olacak.

Soru: Konuştuklarımızın ışığında Erzincan'da seçim sonucunu nasıl değerlendirebiliriz?

Cevap: Bütün olumsuz etkenlere rağmen CHP'yi Erzincan'da kimse yıkamaz.

1 senatör çıkaracak

	1973 Senato Seçimlerinde oy dağılımı			1977 Genel seçimlerinde oy dağılımı		
AP:	18.385	%24.4	-	26.918	%27.9	1
CHP:	35.548	47.2	1	43.812	45.4	2
CGP:	1.959	2.6	-	981	1.0	-
DP:	1.749	2.3	-	629	0.7	-
MHP:	2.921	3.9	-	18.180	18.8	-
MSP:	12.388	16.4	-	5.662	5.9	-
TBP:	2.375	3.2	-	336	0.3	-

CHP'li seçmenin kırgın olduğunu belirten Mollaköy Muhtarı Hamdi Erkenci, (sol başta) köylülerle birlikte tuz dağıtımında.

Erzincan'da CHP'li kırgın

KORHAN ATAY

"Hepimiz Türkiye'de yaşıyoruz, aynı ailenin çocukları gibiyiz. Niçin birbirimize düşman olalım? Düşman gelse, öldürmek için adam seçmeyerek, hepimize birden saldıracak.

"Değil halkı, mahalleyi, bir aileyi bile bölüp birbirine düşürdüler. Hangisi Başbakan olsa öteki bağırıyor. Hepsi birbirinin aleyhinde. Kürt-Türk, Alevi-Sünni diye bölmüşler, bunların hangisi düşman? Bizim içimizde düşman yoktur. Düşman dışarda. Biz birbirimize düştükçe dışardakilere fırsat veriyoruz" diyordu Erzincanlı Bekir Yavuz. Okuması yazması yoktu, 57 yaşında olduğunu söylemesine karşın en az 70'inde gösteriyordu.

Bekir Yavuz, "Kürt-Türk, Alevi-Sünni diye bolmuşler, bunların hangisi düşman? Bizim içimizde düşman yoktur. Düşman dışarda."

MHP YILLAR BOYU ALEVİ–SÜNNİ AYRIMINI KIŞKIRTTI

Erzincan'ın nüfusunun yarısını Aleviler, diğer yarısını Sünniler oluşturur. İki mezhepten halk yıllar boyu olaysız birarada yaşaya gelmiştir. Ancak 1973'lerde Erzincan'da MHP'nin boy göstermesi ile bazı değişiklikler olmağa başladı. MHP, çeşitli tahrik ve saldırılarla suni mezhep çelişkileri yaratmaya, doğan kargaşa ortamından kendi hesabına güç toplamaya çalıştı. Bu taktik sayesinde belirli bir gelişme de gösterdi. 1973'de 2 bin 900 olan oy sayısını 1977'de 18 bin 100'e çıkardı. Fakat bugün halk, MHP'nin gerçek yüzünü gördüğü ve anarşinin kaynaklarından biri olduğunu tespit ettiği ölçüde kendisini yalnız bırakmaktadır.

CHP'NİN SEÇİM TAKTİĞİ

MHP bu şekilde gerilerken, ön seçimlerin hemen akabinde halkla yaptığımız görüşmelerde şöyle ilginç bir manzara ile karşılaştık: Halk, ön seçimler süresince, bazı CHP'li aday adaylarının ve onları destekleyen milletvekillerinin kendi adaylarını kazandırabilme kaygusu ile geniş ölçüde Alevi-Sünni ayrımı yaptıklarını (Alevilerin büyük çoğunluğu CHP'lidir) söylüyor.

Hatta kimilerinin, *"Eğer bize oy vermezseniz Sünniler hepinizi keserler. Sizi ancak biz kurtarırız"* diyecek kadar işi ileri götürdükleri, bazı parlamenterlerin ise Alevilik propagandası yapan bantlar doldurduğu, kendisini "Pir" ilan etmeye kalkışanlar olduğu, dilden dile dolaşan söylentiler arasında "Erzincan'daki bu siyaset sonucu, CHP 1973 ve 1977 seçimlerinde sağladığı yüzde 45-47 dolaylarındaki oy oranının bir bölümünü kaybedecek kanımızca. Gerek senatör adayı Avni Aksu'nun kişiliğinden hoşnut olmayan Alevi kesimde, gerekse ön seçim süresince yapılan mezhep ayrımından tedirginlik duyan Sünni kesimde bu gerileme kolayca gözlenebilir boyutlarda.

MUHTAR HAMDİ ERKENCİ: "CHP'Lİ SEÇMEN KIRGIN"

Geçen seçimlerde sandığından CHP dışındaki partilere hemen hiç oy çıkmayan Mollaköy Muhtarı Hamdi Erkenci bunu şöyle dile getiriyor: *"CHP senatör aday adayları arasındaki anlaşmazlık oylara yansırsa, bundan AP kârlı çıkabilir. Senatör çekişmeleri sonucu seçmenlerin bir kısmı kırgın. Bunlar oy kullanmaya gitmeyebilir."* Yine aynı köyden CHP delegesi Hüseyin Kayır, *"Senatör adayı Avni Aksu köyün meselelerine doğru yaklaşmıyor. Çünkü, o bir ağa çocuğudur. Köyün en önemli meselesi olan tepe meselesinde bütün köyü bir tarafa itip, sömürücü Düzgün Ürün'le anlaştı. Biz senelerce CHP' ye oy vermemize rağmen bu seçimlerde oy kullanmayacağız"* diyerek, CHP'li tabanın tepkisini açıklıyor.

Kendisi ile görüştüğümüz CHP İl Başkanı Hüseyin Tiryaki ise seçimi alacaklarından emin görünüyor. Mezhep ayrımı konusunda ki söylentileri de kesinlikle reddeden Tiryaki, *"Halk Partisi, daha çok Alevi oylarına dayanmasına rağmen örneğin; nüfus çoğunluğu Sünni olan Kemaliye ilçesinde de seçimi alacaktır"* diyor.

MSP'DE BÖLÜNME

MSP İl Teşkilatı kısa bir süre önce bir bölünme geçirmiş. MSP İl Başkanı, oyların bölünmemesi gerekçesi ile seçimlerde AP'nin desteklenmesini istemiş. Fakat İl Yönetimi ve Genel Merkez bu teklifi olumlu karşılamayınca Kemah İlçe Başkanı ile birlikte hem yönetimden, hem de partisinden istifa etmiş. İstifanın gerekçelerini ve İl Yönetimine eleştirilerini yerel bir gazetede açıklayan İl Başkanının ayrılması sonucu, zaten çok fazla olmayan MSP oylarının bir kısmının AP'ye geçeceği açık.

AP cephesine gelince. Adalet Partisi bir kısım küskün CHP'li seçmenin oylarının kendisine akacağından emin. Gerileyen MHP den ve Erzincan'da AP lehine bölünen MSP' den kazanacağı oylarla tek senatörü parlamentoya götüreceği fikrinde.

AP İL BAŞKANI: 1977'DE MHP VE CHP MÜKERRER OY KULLANDI!"

AP İl Başkanı Süleyman Ünal şöyle diyor: *"1977 seçimleri esas kabul edilirse, o rakamlar sabit addedilirse, Halk Partisi dışında hiçbir partinin tek senatörlük için seçime girmemesi gerekirdi. Ancak 1977'den bu yana çok şey değişti. Başta mükerrer oy kullanmayı engelleyen 298 sayılı kanun gelir. Erzincan'da sayım sonucu seçmen sayısı 1977'ye göre 38 bin eksik çıkmıştır. Bu fark CHP ve MHP'nin kullandığı mükerrer oylardan gelmektedir. Bir diğer etken CHP'nin bir türlü önünü alamadığı anarşi. Evinde çocuğu olan kimsenin, çocuğu öğrenci olan ailenin huzuru yoktur. Vatandaş kendini bu hükümetten kurtarmak için sandığa koşacaktır. Sağ oyların büyük bir çoğunluğu AP'de birleşecektir. Tabanın hissiyatına tercüman olan MSP İl Başkanı, seçimlerde AP'nin desteklenmesi teklifi tasvip görmeyince istifa etmiştir. MSP'li seçmen vatandaş sağduyusu ile en doğru yolu bulacaktır. Bulmuştur bile."*

CHP KAZANABİLİR AMA NE PAHASINA

Sonuç olarak, MHP ve MSP'den kazanacağı, hatta büyük bir olasılıkla bir kısım CHP'liden alacağı oylarla gücünü artıracak olan AP'nin CHP'yi epey zorlayacağı açık. Buna rağmen kanımızca CHP Erzincan'da tek senatörlüğü zor da olsa alacaktır. Ama, partizanlık uğruna yapılan mezhep kışkırtmacılığının faturasını CHP önümüzdeki yıllarda kolay kolay ödeyemeyecektir sanırız.

SEYİT ALP'İN ROMANI

ŞAVK

desenler: sevinç altan

92

Kızıp "Ben ne bilirmişim, anamın babamın dediğidir" demişim. O gece söz kesildi

Koç katımı oldu. Çobanlar koçları süsleyip diledikleri kızlara yakın geçirirler. Kimi uzanıp okşar, kimi görmezlikten gelip muruz eder. Benim de önümden çok koyun, koç geçirildi. Hiç birine el vurmadım. Oso cılız, ayakta durmaz bir tohluyu önüme itince berbat oldum, kızların gülüşüyle yere battım. Benimle keyf geçer diye ardıma bakmadan, zırlayarak kona kaçmışım. Avazıma gelen anama Oso'nun nasıl beni rezil ettiğini anlattım. Saçımı, başımı yolmuşum. Anam gülmeye durdu az ilerde. Gülmesini bitirince, "Kız, onlar akşam düğürcümüzdür, dünden haber saldılar" dedi. Ben hayret kalmışım.

Düğürcüler geldiğinde avratlar yanıma yaklaşıp kulağıma niyetimi sorarlar. Kızıp "Ben ne bilirmişim, anamın babamın dediğidir" demişim. O gece söz kesildi.

Oso'nun ettikleri içime dert olmuştur. Durmadan hile ararım... Aklıma duyulmamış hileler bulduruyum. En beteri bile kinime az gelir. Neyse, sözü boşuna uzatmayalım: Babam, Beye takılıp sürülere vardığında, Oso gizlice görüşmeye geldi. Araratın kadınını, kızını çadırın mahrem yanına saklamışım. Anamı zorlayıp gönderdim. Gece geldiğinde kalbim tuzaktaki kuş gibi çırpıntılıdır. Kalbimi yalvar yakar susturmaya çalışırım. Yüzüme bakıp bakıp güler. Koç katımındaki oynuna güldüğünü anlamışım. İçimden "Şimdi gülesin, az sonra kim güler belli olmaz" demişim. Vakit geç oldu. Çoraplarına uzanıp "Bunlar kirlidir, sana kendi elimle ördüklerimi giydirem" dediğimde ayağındakileri çıkarıp verdi. Uzattıklarımın tekini giyince hayret kaldı. Babamın eski çorapları olup tabansızdı. Altlarını gösterip "Naze bu ne haldır?" dedi. "Senin önüme sürdüğün tohlunun yününden olduğundan bu kadar olur" demişim. Avratların gülüşünden oynumu sezdi, kendini dışarı zor attı.

Daha da kinim doymamıştır. Sabah anama "Senin enişten tembel, böndür" demişim. İyice kışkırttımsa da sözüme inanmamıştır. "Elimde büyüttüğüm Oso' yu bilmez miyim?" derdi. Aklını yemin billah ikna getirdim. Üç beş gün hep tasalı durdum, gözümü tükrükleyip ıslattım. Sonunda razı geldi "Yanıldığını anlamaya bir daha görüştürem sizi" dedi.

Haber yolladı. Oso durmadı geldi. Babamı bahane bulup sürüye mor, kara koyundan yün almaya yollamışız. Çehizlik çoraba gereklidir, demişiz. Köyün avradını saklamışım. Anam, Oso'nun kaynanası kuşkulanıp kadınlarla kalmıştır. Gönlünü hoş tutmaya aç olup olmadığını sormuşum. Cevabını beklemeden öte yandan yemek almaya varmışım. Avratlara "Kavun yerine kabak yedirem de görün" demişim gizlice. Sözüme çok güliştüler. Anam razı gelmedi. Tembelliğini ispat için yaptığıma inandırmışım.

Oso ilk lokmada yüz buruştırdu. "Tatsız mı" diye sormuşum. Bana uzatıp "Bir de sen bakasın" demiştir. Ben gülünce yüzüme bön bön baktı. Neye güldüğümü sorduğunda her şeyi anlatmış "Kabakla kavunun farkını bilemeyen Oso elbet önüme tohlu çekecektir" demişim. Hırslanıp beni şamarlamaya kovaladı. Kaçıp kadınlara sığınmışım. Benim anam, Oso'nun kaynanası bana sövüp saydı. İkisine ettiğim oyunu anlattı. Barışmaya razı getirdi.

Araratın öte ucundan size bir türkü getirdim. Gücüm bu kadardır."

Şehmus gülerek,

—Hey kabakçı Oso, dedi. Oso kıpırdadı, sözü aldı:

DEVAM EDECEK