Türkiye İşçi Köylü Partisi Başkanı ve Başyazarımız

Doğu Perinçek "Mamak Cezaevi" yazısından dolayı gözaltına alındı

- Perinçek başyazısında, Mamak Cezaevindeki komando saldırılarına ve yetkililerin tutumuna değiniyordu
- TIKP Merkez Komitesi Üyesi Hasan Yalçın: "Bu tutumun anarşi kaynaklarına cesaret vermekten başka bir işe yaramayacağı açıktır"

ANKARA(ÖZEL)

Türkiye İşçi Köylü Partisi Genel Başkanı ve gazetemiz başyazarı Doğu Perinçek gazetemiz · yayınlanan "Mamak Cezaevi" yazısından dolayı Ankara Sıkıyönetim Komutanlığınca gözaltına alındı. TİKP Genel Başkanı ve başyazarımız Doğu Perinçek'in 4. Kolordu ve Ankara Sıkıyönetim Komutanı Korgenaral Ni-

(Devamı Sa.7.Sü.3'de)

Aydınlık

Kuruluş yılı: 1921
Kurucusu: ŞEFİK HUSNU

BÜTÜN ÜLKELERİN İŞÇİLERİ VE EZİLEN HALKLAR, BİRLEŞİN!

CUMA 28 1979 EYLÜL

500 KURUŞ

NİMET ARZIK

● "İçten geldiği gibi" köşesinde 1 Ekimden itibaren haftada bir sizlerle

Olay günü Belediye Küşat Müdürünün evinden çıktığı görüldü

Elazığ Sıkıyönetim Mahkemesi Başkanı:

"Bölücülük ABD ve Rusya'nın işine yarar"

ELAZIĞ ÖZEL

Pertek'te geçen nisan ayında "Bağımsız Kürdistan" diye slogan atan sanıkların duruşmasında, Sıkıyönetim Mahkemesi Başkanı, "Bölücülük, Amerika ve Rusya'nın işine yarar" dedi.

Geçtiğimiz nisan ayında Tunceli'nin Pertek ilçesinde bir cenaze töreni sırasında "Bağımsız Kürdistan" diye slogan atan Hasan Yıldırım ve

(Devamı Sa.7.Sü.6'da)

açıkça DOĞAN YURDAKUL

Doğan Yurdakul'un konuyla ilgili yazısı

5.sayfamızda

Seçimler gelince köylü kıymete bindi!..

İki lider şimdi de taban fiyatlarını tartışıyor

- *Demirel: "Taban fiyatları politikası yüzünden köylü mahsülünü yok pahasına elinden çıkarmak mecburiyetinde kalmıştır"*
- *"Köylüye refah dedikleri bu mu?"*

Ecevit iddialı konuşuyor: "1979 köylü için altın yıl oldu."

Ecevit, seçim propagandasını taban fiyatlarına yapılan zamlar üzerine kurunca, Demirel de, Kütahya'da yaptığı konuşmada daha çok köylülere seslendi.

KÜTAHYA (ÖZEL)

CHP Genel Başkanı ve Başbakan Bülent Ecevit seçim propagandasında taban fiyatlarına yapılan son zamlar üzerinde durarak "1979, köylü için altın yıl oldu" derken, AP Genel Başkanı Süleyman Demirel de "Hükümetin uyguladığı yanlış taban fiyatı politikası yüzünden, köylü mahsulünü yok pahasına elinden çıkarma mecburiyetinde kalmıştır" dedi.

Demirel dün Kütahya'da yaptığı konuşmada taban fiyatları üzerinde durarak özetle şöyle dedi

"1977'de 170 kilo buğday satarak gelinine bir cumhuriyet altını alabilen köylü, bugün 800

(Devamı Sü.7.Sü.6'da)

Elektrik kesintisi yüzünden CHP'liler seçim propagandası yapamadı

İZMİR (ÖZEL)

İzmir'in Bayındır ilçesine bağlı Zeytinova nahiyesinde pazar günü yapılacak belediye seçimleri için propaganda ça-

(Devamı sa.7, sü.7'de)

ankara havası

Açıklardan yararlanmak

NURİ ÇOLAKOĞLU

"Doğrusu ben bu kadarını beklemiyordum. Olağanüstü bir ilgiyle karşılaştık. Özellikle Manisa ve Balıkesir'de. Buralar AP'nin oy deposu. Ama farklı bir hava esiyor."

Ecevit'in son gezisine katılan bir bakan, durumu böyle değerlendiriyordu.

(Devamı Sa.7.Sü.4'de)

Davadan dönen Apocu'nun katili yakalandı

- Katil Mümin Ağcakaya ve suç ortaklarından Hüseyin Aydoğdu ile Doğan Kılıçkaya suçlarını itiraf ettiler

ANKARA (ÖZEL)

Ankara'nın Tuzluçayır semtinde bir buçuk ay önce öldürülen Mehmet Uzun'un katili Mümin Ağcakaya ve suç ortaklarından 62 Hüseyin lakabıyla tanınan Apocular yakalandılar ve suçlarını itiraf ettiler.

Öldürülmeden bir buçuk ay önce de aynı yerde Apocuların silahlı saldırısına uğrayan Mehmet Uzun, bu olaydan sonra örgütün şefi Apo'nun (Abdullah Öcalan) kendisi için "ölüm emri" verdiğini söylemişti. Bu olaydan sonra, Tuzluçayır'daki Apocular dan Doğan Kılıçkaya, mahalle dışından gelen bir Apocuya Mehmet Uzun'u gösterirken görülmüştü. Bunun üzerine Mehmet Uzun'un babası, Doğan Kılıçkaya'nın babasına giderek, oğluna sahip olmasını söylemişti.

Öte yandan, Mehmet Uzun'un öldürülmesi olayının görgü tanıkları, katillerin aynı gün Ankara Belediyesi Küşat Müdürü Seydi Altun'un evinden çıktığını belirtmişlerdi.

(Devamı sa.7. sü.1'de)

FKÖ Bürosu resmen kuruldu

- Abu Firaz, güven mektubunu Türk hükümetine sundu

ANKARA(ÖZEL)

Türk hükümeti ile Filistin Kurtuluş Örgütü (FKÖ) arasında resmi ilişki Abu Firaz'ın, Başbakan Yardımcısı Hikmet Çetin'e güven mektubunu sunmasıyla kuruldu

(Devamı sa.7, sü.1'de)

Abu Firaz Türk hükümetine güven mektubunu verirken... (Fotoğraf: AA)

Gaziantep'te MHP'lilerin misillemesi: Bir eczacı öldürüldü

Adana'da üç kişi öldürüldü

- Adana'da 3 kişi öldürüldü
- Mecidiyeköy'de birahane tarandı: 2 ölü, 1 yaralı
- Bahçelievler katliamı davasına devam edildi
- Askerde bulunan TİT üyesi yakalandı

5. SAYFAMIZDA

Kültür Bakanlığı Yayınları Sorumlusu

ADNAN BİNYAZAR:

"Şimdi en büyük sorun geniş halk kesimlerine ulaşmak"

6. sayfamızda

MHP YÖNETİCİLERİ: MHP'LİLER ÖLDÜRÜLÜRSE ÖTEKİ MHP'LİLERİN GEMİNİ TUTMAYA ARTIK GÜCÜMÜZ YETMEZ... — BASINDAN

BAŞYAZI

Yüksek Seçim Kurulunun kararı üzerine

Doğu Perinçek

Yüksek Seçim Kurulunun 20 Eylül 1979 tarihli, siyasi partilerin radyo ve televizyon konuşmalarını denetleme kararı haklı tepkilere yol açtı.

Seçimlerin Temel Hükümleri ve Seçmen Kütükleri Hakkında Kanunun 26 Haziran 1973'te değiştirilen 52. madde 6. fıkrasında şöyle denmekteydi:

"Radyolarda yapılacak propaganda yayınlarının, Anayasa ilkelerine uygun, tam bir tarafsızlık ve eşitlik içinde yapılması, Yüksek Seçim Kurulu ile Türkiye Radyo ve Televizyon Kurumu tarafından sağlanır."

17 Mayıs 1979'da yapılan bir değişiklikle, bu fıkranın kapsamına, radyo yanında "televizyon" yayını da alındı. Bir de "tarafsızlık ve

(Devamı sa.7, sü.7'de)

"İnce Memed"in filme alınması ikinci kez engellendi

İSTANBUL (THA)

Yaşar Kemal'in ünlü yapıtı İnce Memed'i filme almak için girişimlerde bulunan rejisör-yazar Peter Ustinov'un kaleme aldığı senaryo Sansür Kurulu tarafından yasaklandı.

(Devamı sa.7, sü 1'de)

daha güçlü daha güncel daha güçlü daha güncel Aydınlık

"Aydınlık içinse, kurtuluş içinse lağım da bize hoş kokar"

2.sayfada

Hafızullah Amin bir darbeyle iktidarı ele geçirdikten sonra Taraki'nin resimleri 24 saat içinde her yerden temizlendi.

BM GENEL KURULUNDA

Afgan Temsilcisi Rusça konuşunca delegeler şaşırdı

DIŞ HABERLER SERVİSİ

Afganistan'ın yeni Devlet Başkanı Hafızullah Amin'in temsilcisi Birleşmiş Milletler Genel Kurulunda Rusça konuşunca, diğer delegeler hayretler içinde kaldı. Amerika'da yayınlanan Newsweek dergisinin haberine

(Devamı sa.7, sü.10'da)

Aydınlıkta

SİNA ÇILADIR

Kaybolan nesil

Guevara sakallı delikanlı, dişlerini kum ciğner gibi gıcırdatıyor:

– Faşistler kitapçı dükkanına girdiler, tam çıkarlarken kestik önlerini, iki yumruk bi kafa tamam!.. Neye uğradıklarını anlayamadı enayiler! Ulan, bizim önümüzden geçip kitapçı dükkanına girmek sizin haddinize mi? Hele bi daha gelsinler, görürler analarının örekesini!...

Cakalı cakalı gülüyor, sonra fırt diye tükürüyor yere. Ceketi omuzunda, elindeki güdük tespihi ha bire döndürüyor...

– İyi ama, "faşistler kitapçı dükkanına giremez" diye bir yasa mı var? Size bir kötülükleri dokunmadıysa niçin kesiyorsunuz önlerini? Ne yararı var bunun? Hem sonra faşist olduklarını nereden çıkardınız onların?

– Su katılmamış faşist hepsi. Geçenlerde okulda derneğimiz için bağış istedik, vermediler. Bundan iyi faşistlik olur mu? Biz de toplanıp karar aldık, okula sokmuyoruz hiç birisini.

– Yani bütün öğrenciler sizin derneğinize bağış yapmak zorundalar mı? Bağış yapmayanların tümü faşist oluyor öyle mi?

– Elbette! Biz devrimciyiz. Halk savaşını savunuyoruz. Aramızda halk savaşını savunmayanlara yer yok.

– Halk savaşı ile derneğinize bağış yapılması arasında ne ilinti var?

Guevara sakallı genç, "amma da cahilsin" gibilerden alaylı alaylı gülüyor:

– Biz parasal harcamalarımızı nenereden sağlayacağız?

– Derneğinizin üyeleri yok mu? Onlardan alın.

– Onlardan da alıyoruz, ama harcamamız çok. Faşistleri kovalıyoruz, halk savaşı propagandası yapıyoruz. Bazen başka kentlerdeki mitinglere, gösterilere katılıyoruz... Bir sürü işimiz var.

– Şimdi halktan birisine gitseniz de bağış isteyip alamasanız, adam faşist mi sayılacak?

– Eh, onun gibi birşey. Ama biz halka pek gitmiyoruz.

– Neden?

– Halk henüz bizi anlamıyor. Kafamız kızarsa zaman zaman anlayabilecekleri dille konuşuyoruz, bir-iki pata-küt falan... Ama genellikle öğrenci çevresinde hallediyoruz işimizi.

– İsabet.

– Nasıl, anlayamadım?

– Aldırma. Ne diyorduk? Ha, derneğinize bağış yapmayanları dövüyorsunuz, sonra okula sokmuyorsunuz. Peki bu gençler okumayacaklar mı?

– Faşist onlar, okumuş okumamış ne farkeder?

– Okumak istiyorlarsa, size kızmazlar mı? Eğer okula giremezlerse gerçekten faşistlerin kucağına düşmezler mi? Kanlı birer militan olup çıkmazlar mı? Onları okula sokmamakla pek birşey çözmüş olmuyorsunuz galiba?

Guevara sakallı genç, fırt diye tekrar tükürüyor; tespihini parmakları arasında yuvarlıyor:

–Bize kanlı militanlık sökmez. Zaten faşistleri temizlemeden devrim yapmak mümkün değildir.

– Neyse, konuyu dağıtmayalım. Faşistleri okula sokmuyorsunuz, kendiniz okuyor musunuz bari?

– Oligarşinin okullarında okuyup da ne olacak? Biz, oligarşiye karşı savaşıyoruz!

– Derneğinize para vermeyen öğrencileri döverek mi? Ya da okula sokmayarak mı?

– Bu daha başlangıç. Hele bir örgütlenme süreci tamamlansın, bak sen o zaman şenliğe... Gerilla birimleri, klaşinkoflar... Tozunu atacağız oligarşinin!...

– Bazıları klaşinkoflarla banka falan soyuyorlar. Onların örgütlenme süreci tamam mı acaba? Sizin süreç de tamamlanınca işe banka soyup adam kaldırarak mi başlayacaksınız?

– İcabında o da olur. Oligarşinin bankasını soymak bir savaş biçimidir. Biz, ilkten kentlerden kırlara doğru bir rota izleyeceğiz, sonra birleşik savaş yöntemini uygulayacağız. İkinci aşamada kırlara ağırlık vereceğiz.

– Halk ne olacak?

– Biz halkın öncüsüyüz. Hele biz öne çıkalım, onlar gelir.

– Gelmezse?

– Keyfi bilir. Bizim kimseye ihtiyacımız yok.

– Şeyyy...

– Bi dakka abi. İşte faşistler gene göründü, ben arkadaşları toplayayım.

Yanpiri yanpiri yürüyerek uzaklaştı. Köşeyi dönerken fırt diye bir tükürük daha attı.

"Aydınlık içinse, kurtuluşumuz içinse lağım da bize hoş kokar"

daha güncel daha güçlü – Aydınlık – daha güncel daha güçlü

Ali Çirçi Aydınlık teleksi için açılan kampanyaya lağım temizleyerek katılmış. Hastalanmış, fakat yılmamış çevresinin Aydınlık'a destek olması için var gücüyle çalışmış. Ali Çirçi "Lağım temizlemek, Aydınlık içinse, kurtuluşumuz içinse onun kokusu bile insana hoş gelir" diyor.

"ÇÜNKÜ AYDINLIK BENİ DOĞRU YOLA KOYDU"

Halen Bakırköy ilçesine bağlı Atışalan köyünde bir gecekonduda oturuyor Ali ÇİRÇİ. Şöyle anlatıyor:

"Ben 1949 yılında Sivas'ın Gürün İlçesinin Koyunlukoca köyünde doğdum. Babam ailenin geçimini sağlamak için çobanlık yapıyordu, ben ise küçük yaşta Maraş ve Adana kahvelerinde garsonluk yapıyordum. Bir süre sonra köye döndügümde evlendim, bir çocuk babası oldum. Askerlik zamanı geldiğinde askere gittim. Asker dönüşü, geçimimi sürdürebilmek için karımı ve çocuğumu yanıma alarak İstanbul'a geldim. İlk başta askerde öğrendiğim berberlik, geceleri ise içkili bir gazinoda aşçılık yaptım.

"BERBAT BIR YOLA GİRİYORUM"

"Gazinoda çalıştığım sürelerde, Zenginlerin yaşam tarzıyla karşı karşıya geldim. İlk başta bana toz pembe gelen, bu hayat beynime bir ur gibi saplandı. Artık eskisi gibi evime karşı sorumlu davranmıyordum, karıma, çevreme kaba davranıyordum. Karım benim bu durumumdan rahatsız oluyordu. Kendisini dinlemediğim için çevredeki dost ve akrabalara giderek beni ikna etmeleri için eve çağırırdı, fakat hiç birisini takmadım, her geleni azarladım, eve gelip bana akıl veren eşi dostu tersledim.

"AMA BİR GÜN EVİMİN KAPISINI DEVRİMCİ AKRABALARIM ÇALDI"

"Aydınlık çıkmadan bir ay evveldi. Bu sefer evimin kapısını devrimci akrabalarım çaldı. Karşıma oturup konuştular, yaşadığım yoz hayatı anlattılar, canlı örneklerle devrimci bir ailenin yaşantısının nasıl olması gerektiğini anlattılar. Bu tutumda devam edersem nasıl tükenip gideceğimi anlattılar. Biraz ağır söylemişlerdi ama, gerçekleri söylemişlerdi. Eskiden eve gelenlere söylediğim gibi bunlara çekip gitmesini söylemedim, sık sık gelmelerini istedim. Bundan sonra Topkapı'daki cam fabrikasına girdim, hayatım değişmişti. Sonra evime gelenler bu sefer de bir gazetenin çıkacağını anlattılar, bu gazetenin halkın parasıyla çıkacağını, herkesini bu konuda destek olması gerektiğini söylediler.

"AYDINLIK İÇİNSE LAĞIMIN KOKUSU BİLE İNSANA HOŞ GELİR"

"Artık ben Aydınlık'ın önemini kavramıştım. Eski kötü huylarımı bırakmış, efendi bir aile reisi olmuştum. Aydınlık için neler yapabilirdim? Her şeyimi kullandım, oğlumun sünnet düğününde ilk defa gelenlerden bağış topladım. Fabrikada çalıştığım halde tatil ve boş zamanlarımda berberlik yaparak aldığım parayı kampanyaya yatırdım, berberliği niçin yaptığımı herkese anlatıyordum, fakat yine de daha fazla çalışmalıydım. Eskiden aldığım borçların da vardı. Aklıma Topkapı'nın lağımları geldi. Hemen yanıma bir de komşumu alıp gittim. Çukurların derinliği 4,5 metreydi. Bunların pisliğini temizledim. Bir kaç gün içinde bacaklarımda yaralar meydana çıktı, karım 'gitme' dedi, fakat ben söz vermiştim, gittim işimi bitirdim. Kazandığımı AYDINLIK'a verdim. Sonra arkadaşların yadımıyla yaralar da iyileşti. Artık çevremde sevilen sayılan bir insandım, her gün Aydınlık alır, çevreme dağıtırdım. Şimdi bu kampanyaya da dört elle sarılacağım. Aydınlık için çalışmak insanı mutlu ediyor, şimdi ben bu mutlulukla çalışıyorum, bu mutlulukla yaşıyorum."

FİKİR MEYDANI

MHP ve yurt dışı örgütü ADÜTDF (2)

YÖNETİCİLERE DÜŞEN GÖREV

Halil Özüak
Avrupa Türkiye Halk Birlikleri Federasyonu Genel Sekreteri

TÜRKEŞ önceleri yurt dışına geldiği zaman, hiç de son defaki gibi köşe bucak saklanmıyordu. "Haydi kurtlarım" diyerek saldırı emrini veriyordu. Türkeş'in her yurt dışına çıkışından sonra, MHP taraftarlarının yurttaşlarımıza saldırıları artıyordu. Türkeş 4 Mayıs 1978'de Ulm'de (Almanya) yaptığı konuşmada saldırı emrini şöyle veriyordu. *"Komünistlere karşı mücadele B. Almanya'da da başlatılmalıdır"* (Schwabischer Zeitung. 4.5.1978)

Başbuğ saldırı emri verdikten sonra, bozkurtların görevi, emri yerine getirmekti. Ve bozkurtlar saldırılarını artırıyordu. Nasıl olsa Türkeş'in bozkurtları arasında Veli Can Oduncular çoktu.

"Gisen'de (B. Almanya) bir lokalde oturan iki Türk işçisi komandolar tarafından bıçaklandı. Komandolar işçilere, buraya komünistler ve hıristiyanlar giremez diyerek işçileri lokalden atmak istediler. İşçilerin direnmesi üzerine 20 kadar komando, bıçaklarla işçileri ağır şekilde yaraladılar." (Blickpunk, sayı 265-1978)

Komandolar sadece saldırmakla kalmıyor, halkımızın güzel geleneklerinden biri olan düğünleri bile basıyorlar. *"10 kişi kadar olan bir komando grubu Gelsenkirchen (B. Almanya) şehrinde bir düğünü basarak bir saat kadar slogan attılar. Düğün sahibinin sert tepkisi üzerine Hitler selamı vererek düğünü terkettiler."* (WAZ 17.8 1978)

MHP'liler tanıdıkları bazı yurttaşlarımıza, partiye üye olmaları için baskı uyguluyorlar. Çünkü üye yazdıkları zaman yine baskı yaparak aidat alacaklar ve başbuğa daha fazla makina (!!) göndereceklerdir.

"Ruhr bölgesinde (Almanya) çalışan bir Türk işçisine MHP'ye üye olması için komandolar tarafından uzun süre baskı yapıldı. MHP'ye üye olmayı reddeden işçi, komandolar tarafından bayılıncaya kadar dövüldü. İşçi ayıldıktan sonra komandolar dövmeye devam ettiler. İşçiye, tırnaklarından kan gelecek ve vücudunda morartılar ortaya çıkacak şekilde işkence edilerek, kolu kırıldı."

MHP'nin yurttaşlarımıza saldırıları sadece basına yansımakla kalmıyor. Avrupa'daki birçok demokratik kuruluşlar, sendikalar, tanınmış şahsiyetler çeşitli yollarla MHP'nin saldırılarını açıklıyorlar. 28 Kasım 1978 günü Batı Almanya Televizyonu 1. programı ARD, MHP'nin yurt dışı örgütü ADÜTDF ve örgütlendiği şehirler hakkında bilgi verdikten sonra, MHP'lilerin saldırısına uğrayan yurttaşlarımızla yapılan röportajları yayınladı. Saldırıya uğrayan bir Tür-Danış yetkilisi *"MHP'lilerin kendisine saldırmakla kalmadıklarını, oğlunu ayrıca dövdüklerini ve ailesini toptan yok etmekle tehdit ettiklerini, bu tehditlerini sürekli olarak devam ettirdiklerini"* anlattı.

MHP'nin ikinci kurbanı ise Recklinghausen (Almanya) şehrinde inşaat işçiliği yapan Ali Karadağ'dı. Ali Karadağ, saldırı sonucunda omzunun ve bir parmağının kırıldığını anlatarak, can güvenliğinin olmadığını açıkladı.

Üçüncü saldırı olayı ise, MHP'nin dilinden düşürmediği Müslümanlığı, işine gelmediği zaman nasıl da yere attığını gösteriyor. Waiblingen (B. Almanya) Türk İşçi Derneği Başkanlığı ve 8 yıldır aynı camide hocalık yaptığını belirten kişi olayı şöyle anlattı; *"Stuttgart Türk Kültür Cemiyetinde yuvalanmış MHP'liler camide MHP'nin propagandasını yapmam için beni tehdit ettiler. Hiçbir parti ile ilişkim olmadığını ve istediklerini yapmayacağımı belirttiğim zaman 'komünist' diyerek saldırdılar. Saldırı sonucu iki hafta yatalak kaldım"*

MHP'liler sadece yurttaşlarımıza saldırmakla kalmıyorlar. Saldırılarına karşı çıkan demokratik Alman kuruluşlarının temsilcilerini ve haklarında yayın yapan yabancı gazetecileri ölümle tehdit ediyorlar.

"Bozkurtların B. Almanya'daki faaliyetleri hakkında bir broşür hazırlayan Essen Protestan Öğrenciler Birliği üyeleri, üniversitede broşürleri dağıtırken komandolar tarafından tehdit edildiler. Tehditlerin artması üzerine öğrenciler 'öldürülmekten korktuklarını ve talebe yurdunda kalmaktan vazgeçtiklerini' açıkladılar"

Tanınmış B. Alman gazetecisi Jürgen Roth, Alman televizyonunun 2. programında Türkeş ve MHP'nin faaliyetleri üzerine, *"Türkeş bir zamanlar Nazi Almanya'sında olduğu gibi komando kampları ve gençlik örgütleriyle hükümeti devirmek ve iktidara gelmek istiyor"* isimli bir program yayınladı. Filmde Türkeş'in Dortmund'daki (Almanya) toplantıya katılanları Nazi usülü selamladığı gösterildikten sonra MHP'lilerin saldırısına uğrayan yurttaşlarımızla röportajlara yer verildi. Bu yayından sonra Jürgen Roth 250 kadar tehdit mektubu ve telgraf aldığını, ailesinin ve çocuklarının sürekli tehdit edildiğini bildirdi.

Verdiğim örnekler MHP'nin yurtdışındaki saldırılarının birkaçı. Ama MHP'liler sadece yaralama ve tehditle kalmadılar. 1979 Mart ayı sonlarında Hollanda'da, Utrecht şehri yabancılar meclisi temsilcisi Muzaffer Çavuşoğlu'nu öldürdüler. Bu öldürme olayı Avrupa basınında ve Türk basınında yer aldı. Görgü tanıkları katilin MHP'li olduğunu, MHP'nin faaliyetlerine katıldığını söylemelerine rağmen, tekzipçibaşı Yaşar Okuyan. Aydınlık gazetesinde bu konuda çıkan haber üzerine bir tekzip döşendi. Ama, tekzipçibaşı Yaşar Okuyan'ın Hollanda basınına tekzip gönderme zevkinden mahrum kaldığını zannediyorum. Çünkü B. Almanya'da, başkanının faşist olduğu mahkeme kararı ile ispatlanmış MHP'nin göndereceği tekzibin Hollanda'da kabul edileceğini düşünmek Yaşar Okuyan'ın bile hayalinden geçmez.

MHP'nin yurt dışındaki koruyucuları

MHP devlet kademelerinde örgütlenme siyasetine uygun olarak bazı taraftarlarını konsolosluklara ve işçi ataşeliklerine yerleştirdi. Bu memurlar birçok saldırıda MHP'li saldırganların başını çektiler veya saldırganları korudular.

Hamburg çalışma ataşesi Ayfer Özcanoğlu 1974 yılında Hamburg ve Çevresi Türk Işçileri Derneği'nin kongresinde, Mühendis Neşet Danış'ın öldürülmesinde ve birçok yurttaşımızın yaralanması olayında bizzat emir vererek saldırıları yönetti. (MHP Avrupa Dosyası AYDINLIK)

Konsolosluk görevlilerinin ve ataşelik memurlarının MHP'li militanları desteklediği, Alman basınında şöyle yansıyordu; *"Türk konsolosluk görevlileri sağcı komandoların terör hareketlerini sistemli olarak destekliyorlar. Münih işçi ataşesi Stuttgart ve Frankfurt'taki meslekdaşları gibi kendisinin de MHP'yi desteklediğini gizlemeye gerek görmüyor"* (Metall gazetesi 9/1976)

Stuttgart işçi ataşesi Celal Bülbül, 1975 yılında MHP derneklerinin açılışında konuşmalar yaparak, bu dernekler de kışkırtıcı, bölücü seminerler veriyordu. Konsolosluğu temsilen ise Murat Bilhan, Celal Bülbül'e katılıyordu.

MHP taraftarlarını desteklemeye ve MHP'li militanları yönetmeye sadece konsolosluk görevlileri karışmadılar. Bizzat konsoloslar da zaman zaman saldırıları yönlendirdiler: *"Frankfurt konsolosu, Darmstadt şehrinde bütün işçileri komünistleri öldürmeye çağırıyordu. Toplantılarda Atatürk için yapılan saygı duruşuna, 'sizleri Türkiye Cumhuriyetinin diktatör kurucusu anısına' diyerek davet ediyordu."* (Blickpunkt 265/1978)

Bu devlet görevlileri MHP'ye yardım etmek ve onları yönetmekle kalmadılar. 1975'de MC hükümetini protesto yürüyüşlerine karşı, MHP'lileri toplayarak karşı yürüyüşler tertipledilerdi:

"Frankfurt başkonsolosluğunda görevli çalışma ataşesi, Türkiye'deki faşist baskılara karşı tertiplenen bir yürüyüşe karşı, sağcı saldırgan gruplarla birlikte bir yürüyüş düzenledi" (Extra dinst 11.4.1975)

Konsolosluklardaki MHP'li görevlilerden bazıları bugün hâlâ görevlerine devam ediyorlar. Halk Birlikleri Federasyonunun basına açıklamalarında ve Aydınlık gazetesinin "MHP'nin Almanya Dosyası" adlı yazı dizisinde belirtilmesine rağmen, Frankfurt Başkonsolosluğunda emniyet görevlisi olarak çalışan ve MHP'nin yurt dışı örgütü ADÜTDF kurucusu ve yöneticileri ile sıkı ilişkileri sürdüren MİT görevlisi Erkan Gürvit görevine hâlâ devam ediyor.

ADÜTDF 1. Kongresi ve MHP kurmayları

ADÜTDF yöneticilerine göre, MHP ile hiçbir ilişkileri yok. Ayrıca Avrupa'nın tek "demokratik federasyonu" olduklarını iddia ediyorlar. Öyle "demokratik federasyon" ki, saldırıları yabancı basında yer alıyor, saldırıya uğrayan yurttaşlar televizyonlarda saldırganların ADÜTDF'ye bağlı derneklerin taraftarları olduklarını, MHP'li olduklarını açıklıyor. Fakat adam hâlâ ısrar ediyor. "Avrupa'da tek demokratik federasyon biziz!" Adamda ne astar kalmış ne yüz. Eh, nasıl olsa hocaları Türkeş. Türkeş saldırıları tertipledikten sonra "barış" çağrıları yapmıyor mu? MHP'nin tekzipçibaşısı Yaşar Okuyanları da unutmamak gerek. Her katile bir hastalık, bir tiyatroculuk bulmuyor mu? Eh, ADÜTDF yöneticileri de sıkışınca "bizden değildi, belki sinir hastalıklarından en şiddetlisine yakalanmıştır, Avrupa'da artistliğe merak salmıştır" diyebilirler.

Bir an için ADÜTDF'nin MHP ile ilişkisi yok diyelim. *Peki MHP kurmayları ADÜTDF 1. Kongresinde ne arıyorlar? Divan başkanlığını MHP'nin Avrupa eski müfettişi Enver Altaylı yapıyor.* Hadi ona da tesadüf diyelim. Peki MHP kurmayları ta Türkiye'den kalkıp da kongreye ne için katıldılar? *MHP Genel Başkan Yardımcısı Agah Oktay Güner salona girerken "Bozkurt Agah" sloganları ile karşılanıyor.* Bozkurt Agah kongredeki konuşmasına *"Alpaslan beyefendinin emri ile toplantınıza katılmış bulunuyorum"* diyerek başlıyor ve Kürt, Alevi, Yunan düşmanlığı yaparak konuşmasını sürdürüyor.

Kongreye katılan MHP kurmayları sadece Agah Oktay Güner'le sınırlı değil. Çünkü 'Federasyon'un bir yıllık geliri 80 bin DM. Fakat kasada 200 DM. bankada 200 DM. var. Yıllık geliri 2. kongreye kadar 120 bin DM'ye çıkarma kararı alınıyor. (ADÜTDF 1. kongresi mali raporu.) Gelir çok fakat kasada para yok. Eh, Türkeş'in mektubunda belirttiği otomobiller, yardımlar ve makinalar (!!) nereden geliyor. Ve Türkeş makinalar, (!!) yardımlar aşkına kongreyi hazırlamak için *MHP Adana İl Teşkilatı Sekreteri Orhan Ülgeç'i 1 ay önceden gönderiyor. MHP kurmayları bununla da kalmıyor. MHP Milletvekili adayı ve İstanbul İl Teşkilatı Yöneticisi, ADÜTDF Başkanı Serdar Çelebi'nin İstanbul'dan kader arkadaşı Güven Sazak.*

Türkeş, ADÜTDF'nin kongresini hazırlamak için 1 ay önceden parti yetkililerini gönderiyor, Genel Başkan Yardımcısına kongreye gitmesi için özel emir veriyor, fakat ADÜTDF ile MHP'nin hiç mi hiç ilişkisi yok. Belki de MHP kurmayları partilerinden istifa etmişler de ADÜTDF kongresine katılmışlardır. Olmaz olmaz demeyin.

Üzerine yürümek mi, yoksa ölümü komşu kapısına atmak mı?

Halkımızın talebi MHP'nin kapatılması ve yöneticilerinden hesap sorulması. Ama Ecevit ve Demirel oy hesapları uğruna bu sese kulaklarını tıkıyorlar. Demirel, *"Kanuni işlemleri uyguladılar da karşı mı çıktık"* diyerek ölümü komşu kapısına atıyor. Ecevit ise *"ben yargıç değilim, bu görevi kimin yerine getireceği kanunlarda belirlenmiştir"* diyerek, Demirel ile aynı taktiği uyguluyor. Aydınlık gazetesinden sayın Doğan Yurdakul ve Milliyet'ten Sayın Örsan Öymen köşelerinde, Ecevit'in yargıç olmamasına rağmen başbakan olarak MHP'nin kapatılması için gerekli yerlere başvuruda bulunabileceğini açıkladılar. Ama sorun sadece yetkili mercilere başvuru için yetkili olup olmama sorunu değildir. Gerek Ecevit, gerkse Demirel için esas sorun; halkımıza karşı toplu katliamlar tertipleyerek, Maraş'ta yüzlerce yurttaşımızı katleden, toplumda tanınmış aydınları öldürten, işçisi, köylüsü öğretmeni, öğrencisi demeden kendileri gibi düşünmeyenlere karşı saldırılar tertipleyen, MHP'ye karşı, dar parti çıkarlarının ötesinde halkımıza olan sorumluluklarının gereğidir.

MHP'nin siyasi partiler yasasını ihlal ettiği, "partimizin yurtdışı örgütünü kapattık" diyerek, Cumhuriyetin en yüksek kurumlarından biri olan Anayasa Mahkemesini 3 yıldır aldattığı ve yurtdışında yurttaşlarımıza saldırılar tertiplediği B. Alman resmi makamları tarafından açıklandığı göz önünde tutulursa, halkımıza olan sorumluluk daha belirgin şekilde ortaya çıkmaktadır.

–BİTTİ–

Ankara İktisadi ve Ticari Akademisi Başkanlığından

Akademimize bağlı Maliye Fakültesi ile İstatistik ve Temel Bilimler Fakültesine 1979 Üniversitelerarası Seçme Sınavı sonuçlarına göre 1979-1980 öğrenim yılı için hiç bir yüksek öğretim kurumunu kazanamamış adaylar arasından önkayıt sistemiyle aşağıda yazılı sayı ve puanla öğrenci alınacaktır.

İsteklilerin ÜSS kimlik kartı, ÜSS sınav sonuç belgelerinin aslı veya noterde onaylanmış örneği ile 2.10.1979 - 9.10.1979 tarihlerinde çalışma saatleri içinde önkayıt yaptırmak üzere Akademi Öğrenci ve Yazı İşleri Müdürlüğüne başvurmaları rica olunur.

	Alınacak öğrenci sayısı	Puan türü	Önkayıt için taban puan
MALİYE FAKÜLTESİ			
Mali Hukuk Bölümü	35	Toplam	430
Maliye ve Planlama Böl.	35	Fen	430
Mali-Ekonomi Bölümü	35	Fen	430
İSTATİSTİK VE TEMEL BİLİMLER FAKÜLTESİ	100	Fen	430

NOT:
1) Maliye Fakültesi 5 yıl süreli olup, ilk yılda yabancı dil ağırlıklı eğitim yapılmaktadır.
2) Önkayıt yaptıran adayların puan sıralamasına göre kesin kayıtları 16. 10. 1979 - 23.10.1979 tarihleri arasında yapılacaktır.
3) Önkayıt yaptıracak adayların lise diplomasının aslını ibraz etmeleri zorunludur.

(Basın: 21730-1004)

İLAN

Etibank'a maden mühendisi alınacaktır

Bankamızın Merkez Birimlerinde Proje ve Tesis İşlerinde ve İşletmelerimizde görevlendirilmek üzere mülakat yapılmak suretiyle Maden Mühendisi veya Maden Yüksek Mühendisi alınacaktır.

Müracatlara, Değişik 657 sayılı Kanun hükümleri uyarınca, aylık ve her yıl Bakanlar Kurulu Kararı ile tesbit edilen iş güçlüğü, iş riski ve teminindeki güçlük zamları ile yılda iki aylık tutarında ikramiye ödenecektir.

İsteklilerin Etibank Personel Dairesi Başkanlığı Sıhhiye-ANKARA adresine şahsen veya dilekçe ile başvurmaları ilan olunur.

ETİBANK
GENEL MÜDÜRLÜK
(Basın: 21492 - 997)

demokrat gözüyle

lütfü oflaz

Hesap adamının hesapsızlığı!

"Hesap adamı" bilinen Demirel, rakamlarla konuşmayı sever öteden beri.

Vaktiyle ne demişti:

"Trilyonlarla konuşmaya alıştırın kendinizi..."

Şimdi işi öylesine ileri götürmüş ki, adeta kumar oynayan bir futbol ya da basketbol antrenörünü andırıyor kendisi.

Kendisine göre, 14 Ekim milletvekilliği seçimlerinin neticesi bugünden belli:

"5-0"

Tipik bir futbol maçı tahmini...

Yine kendisine göre, 14 Ekim Senato seçimlerinin de neticesi bugünden belli:

"32-17"

Tipik bir basketbol maçı tahmini...

Futbol ya da basketbol antrenörlerinin dilinden anlamayanların olabileceğini farzederek, Demirel'in söylediklerini tercüme etmeli:

"Milletvekilliği seçimlerinde rakiplerimizi 5-0 veneriz..."

Daha, daha?

"Senato seçimlerinde de rakiplerimizi 32-17 mağlup ederiz..."

Şimdi diyeceksiniz ki:

"Ezeli rakibi CHP'yi böylesine açık farklı bir hezimete uğratabilir mi?

Son taban fiyatlarıyla yüzü gülen ve Ecevit'e meyleden üreticilere rağmen bu sonuca ulaşabilir mi?"

Ulaşabilir mi sahi?

.....

Bizce, Demirel, rakamlamada affedilmez bir hata işledi.

Şöyle ki:

Diyelim ki kendisi, 14 Ekim Senato seçimlerinde rakibini 25-20 mağlup etti.

Yani 5 farklı bir galibiyet elde etti.

Oysa taraftarlarına 32-17'lik, yani 15 farklı bir galibiyet vaadetmişti.

Hiç düşünmedi mi ki, böyle bir sonuç üzerine kopacak kıyameti?

Taraftarları, Demirel'in karşısına geçip hesap sormayacaklar mı ki:

"Maçı 15 farklı kazanacağız dedin...

Ancak 5 farklı kazanabildin...

Mağlup sayılır bu yolda galip!"

Acaba Demirel, bunu hiç hesabetmedi mi?

Hesabetmedi ki bu hatayı işledi.

İşte bu, hataların birincisi...

Şu da ikincisi...

Hatırlayın Demirel'in o meşhur sözlerini:

"Biz 14 Ekimden sonra hükümet olacağız demedik ki...

Hükümeti düşüreceğiz dedik..."

Seçmen, onun bu sözleri üzerine düşünüyor şimdi:

"İktidar olmayacaksan bizden ne diye oy istiyorsun ki?

Yoksa senin niyetin ülkeyi hükümetsizliğe mahkum etmek mi?"

İşlediği iki hata, 14 Ekim seçimlerinin öncesinde ve de sonrasında Demirel'i hayli zor durumlara düşürecek gibi...

"Hesap adamının" böylesine "hesapsızlığına" ne demeli, bilmem ki?

BULMACA

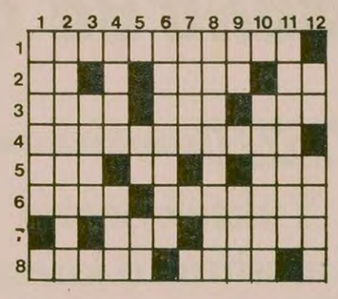

SOLDAN SAĞA: 1) İnsan anatomisini ırk ve tarih öncesi bakımından inceleyen bilim, insanbilim. 2) Bir işaret sıfatı - Uzak - Tersi çok kısa zaman. 3) Cemaate namaz kıldıran ikimsesi-Tersi hafif sis-Tersi yapma, etme (eski dil). 4) Çok sayıda yabancı turist çeken İstanbul'daki tarihi çarşı. 5) Fasıla-Erkek- Bir göz rengi. 6) Bir işçik-Tersi kumaş toplarından artan parçaları satan kimse. 7) Tavlada 'bir'-Lastik topları şişirmeye yarar. 8) Elmas gibi değerli taşların tartısında kullanılan bir ölçü birimi-[redacted]ile cilalanmış.

YUKARIDAN AŞAĞI: 1) Açık, apaçık. 2) Davranışları yapmacık olan. 3) Bembeyaz. 4) Avrupa'da bir başkent-Tersi bir hayvan. 5) Bir harfin okunuşu-Bir besin maddesi. 6) İş yapmaktan kaçan, beceriksiz. 7) Ramazan ayında tutulan. 8) İri taneli kar yağışı. 9) Eski bir silah-Az karşıtı. 10) Hamile kadınlarda görülen, bazı yiyeceklerden tiksinip bazılarına çok istek duyma hali. 11) Devrim (eski dil). 12) Eşek sesi-Avuç miktarında olan.

DÜNKÜ BULMACANIN ÇÖZÜMÜ

	1	2	3	4	5	6	7	8	9	10	11	12
1	B	A	G	B	O	Z	U	M	U	■	A	K
2	A	Ş	I	R	M	A	■	A	L	A	R	A
3	L	■	T	I	L	K	I	■	A	C	E	P
4	K	A	■	K	E	■	H	I	Ş	■	C	I
5	A	N	K	E	T	Ö	R	■	I	P	A	K
6	N	A	A	T	■	B	A	L	M	U	M	U
7	■	P	I	■	G	E	L	E	■	A	■	L
8	D	A	L	G	A	K	I	R	A	N	■	E

Çin demokrasiyi tartışıyor. Ve her alanda modern ve güçlü bir Çin için yüzmilyonlarca insan seferber oluyor

Devrimci komitelerin kaldırılmasından sonra şimdi müdürlerle parti komiteleri arasında yetkileri paylaşan bir sistem uygulanıyor

"Yönetime katılmayı daha geliştireceğiz"

● *Müdür ve yardımcılarından meydana gelen çalışma komitelerini işçiler oylarıyla seçiyorlar* ●

Devrimci Komitelere ne oldu?

Çin'de Kültür Devrimi sırasında ortaya çıkan Devrimci Komiteler uzun süre ülke ve Parti hayatı içinde en önemli yönetim kademelerini oluşturmuşlardı. Geçen şubat ayında toplanan 5.Milli Halk Kongresinde konuşan Hua Guo-feng, bundan böyle, hükümet kademesi oluşturmayan üretim, okul ve idari birimlerde artık devrimci komitelerin kurulmayacağını açıklamıştı. Daha önce bütün sorumluluğu yüklenen Devrimci Komiteler yerine, şimdi Parti Komitelerinin önderliği altında fabrika müdürleri, üretim tugayı önderleri, okul müdürleri ve yöneticilerle yetkileri paylaşan bir sistem getiriliyor

YETKİLERİN PAYLAŞILMASI

Peking Review dergisinde bu karardan sonra bir fabrika müdürü ile yapılan görüşme yayınlandı. Fabrika müdürü konuşmasında, 1950'lerde sosyalist işletmecilikteki tecrübesizlik nedeniyle birçok fabrikada tek kişinin önderliği yönteminin kabul edildiğini belirtiyor. Bu uygulamada fabrika müdürü her konuda kesin söz sahibiydi. Parti Komitesine rağmen müdür, kararları çoğu zaman dinlemiyordu. Konuşmacı daha sonra Mao'nun direktifi üzerine fabrika müdürleriyle Parti Komiteleri arasında, önderlik komitede kalmak üzere bir yetki paylaşılmasına gidildiğini belirtiyor. Müdür, Devrimci Komitelerin kalkmasından sonra tekrar bu sisteme dönüldüğünü açıklıyor. Bu yönteme göre işgücünü, malzemeyi ve fonları dağıtmada fabrika müdürleri yetkilidir. Ama bütün meselelerde Parti Komitesi ve yöneticiler tartışarak birlikte karar verirler. Müdür, bu sistemin de yetersiz olduğunu, ancak eksikliklerinin uygulama ile düzeltilebileceğini söylüyor.

"DEVRİMCİ KOMİTELER GEREKSİZ"

5.Milli Halk Kongresinin kararından sonra bu fabrikada da Devrimci Komite kaldırılmış. Devrimci Komiteler, Kültür Devrimi sırasında her kademede ve birimde tek kişi yönetimine karşı kollektif bir yönetim sağlamak için kurulmuş. Yazıdaki fabrika müdürü, Kültür Devrimi sırasında hem Parti Komitesinin hem de Devrimci Komitenin yöneticiliğini yapmış. O zamanki uygulamada Devrimci Komitelerin sınır ve görevlerinin belli olmamasının kargaşalığa yol açtığını söylüyor. "Komitede birçok insan vardı ama hiç biri gerçekten sorumlu değildi" diyor. Bir de, Dörtlü Çete'nin yarattığı anarşi sonucu disiplinin iyice gevşediğini, daha da kötüsü bütün akılcı kuralların bir yana itildiğini belirtiyor. Bunun sonucu, günlük işlere bile kendisi koşmak zorunda kalmış. Fabrikada üretim düzeninin bozulması, savurganlık sonucu üretim masraflarının arttığını, bir döküm ocağının inşasına yetecek kadar maddi zararın meydana geldiğini söylüyor. Şimdi fabrikada müdür, müdür yardımcıları ve mühendislerden oluşan bir kumanda merkezi ile, sorunların kollektif çözülmesine önderlik eden bir Parti Komitesinin bulunduğunu söyleyen müdür, Devrimci Komitenin gereksiz olduğunu, işin etkinliğini azalttığını, belirtiyor.

YÖNETİME KATILMA SÜRÜYOR

Devrimci Komiteler kaldırılmış ama, emekçilerin yönetimde söz sahibi olması şeklindeki demokratik ilke korunuyor ve uygulanıyor.

Müdürün açıklamasına göre fabrikalarında bir Parti Komitesi, bir de bu komite nin önderliği altında çalışan Çalışma Komitesi var. Çalışma Komitesi, müdür, 4 müdür yardımcısı ve sorumlu teknik ve idari kadrolardan oluşuyor. Günlük üretim ve yönetim faaliyetinden sorumlu. Parti Komitesinin üyeleri ise o fabrikadaki parti üyeleri arasından seçiliyor. Çoğunlukla müdürler ve müdür yardımcıları da işçilerin arasından seçilirmiş. Parti Komitesinin üyeleri işçilerden kopmamak için sık sık işçilerin arasına karışır, beraber üretim yaparmış. 4 üye de sürekli üretime katılıyormuş. Ayrıca, fabrika içindeki her sorumluluk işçilere dağıtılmış. Bunları da işçiler kendi aralarından seçmişler. Fabrika Müdürü, "işçilerin yönetime katılma sistemini daha da geliştireceğiz" diyor.

Bu fabrikadakine benzer gelişme, tarım alanlarında, okullarda, idari birimlerde de uygulanıyor. Sosyalist demokrasi bütün olarak tartışılırken, en aşağı kademelerde de bu tür uygulamalarla yaygınlaştırılıyor.

Ve bütün Çin, fabrikada, okulda, askerde, Parti'de, komünde demokrasiyi tartışıyor.

BİTTİ

ÇİN ANAYASASINDA

Yuttaşların temel hakları

MADDE 44:

Kanun tarafından seçme ve seçilme hakları yasaklanmış olanların dışında, 18 yaşına gelmiş bütün yurttaşlar seçme, seçilme hakkına sahiptirler.

MADDE 45:

Yurttaşlar söz, yazışma, basın, toplantı, örgütlenme, yürüyüş, gösteri ve grev yapma, özgürce konuşma, bütün fikirlerini açıklama, büyük tartışma toplantıları düzenleme ve büyük afişlerle duvar yazıları yazma hakkına sahiptirler.

MADDE 46:

Yurttaşlar dine inanma ve inanmama ve dinsizlik propagandası yapma özgürlüğüne sahiptirler.

MADDE 47:

Yurttaşların kişi ve konut dokunulmazlığı özgürlüğü çiğnenemez. Hiç bir yurttaş halk mahkemelerinin kararı veya kamu savcılığının tasdiki olmadan tutuklanamaz ve tutuklama yalnızca kamu güvenlik organları tarafından yapılır.

MADDE 53:

Kadınlar siyasal, ekonomik, kültürel ve sosyal alanda ve aile yaşamında erkeklerle eşit haklara sahiptirler. Erkek ve kadınların eşit işe eşit ücret alma hakkı vardır.

Kadınlar ve erkekler kendi özgür istekleriyle evlenirler. Devlet evliliği, aileyi, anneyi ve çocuğu korur. Devlet, aile planlamasını savunur ve teşvik eder.

MADDE 55:

Yurttaşların, devlet organlarında ve işletmelerinde çalışan herhangi bir kişiyi kanunları ihlal ettiği veya ihlale teşebbüs ettiği için, görevini ihmal ettiği için her düzeydeki devlet organına şikayet etme hakkı vardır.

Yurttaşların, haklarının çiğnenmesi karşısında her düzeydeki devlet organına başvurma hakkı vardır. Hiç kimse bu şikayet ve başvuruları bastıramaz veya bu kişiye karşı misilleme yapamaz.

Yurttaşların temel görevleri

MADDE 56:

Yurttaşlar, Çin Komünist Partisi önderliğini desteklemeli, sosyalist sistemi desteklemeli, anayurdun birliğini ve ülkemizdeki bütün milliyetlerin birliğini sağlamlaştırmalı ve Anayasaya ve kanunlara uymalıdırlar.

MADDE 57:

Yurttaşlar kamu mülkiyetine özen göstermeli ve korumalı, iş disiplinine uymalı, kamu düzenine uymalı, toplumsal ahlaka saygı göstermeli ve devlet sırlarını korumalıdırlar.

MADDE 58:

Anayurdu savunma ve istilaya karşı direnme her yurttaş için en yüce görevdir. Askerliğini yapma ve orduya katılma, yasalara göre yurttaşların en şerefli yükümlülüğüdür.

Yunanistan'ın liman kolaylığından yararlanacak ilk Rus şilebi, Siros adasına geliyor

● Katimerini gazetesine göre, Yunanistan NATO ilişkilerini dondurdu

ATİNA (ÖZEL)

Atina'da yayınlanan günlük "Elefteros Kosmos" gazetesinde yer alan bir habere göre, Yunanistan'ın Siros Adasındaki tersanelerinde bakım ve onarımı yapılması konusunda anlaşmaya varılan Sovyet gemilerinden ilki pazartesi günü limana girecek.

"Tamir" edilecek şileplerin ilkini, 20 ile 23 Ekim tarihleri arasında limana girecek olan Petsoba adlı şilep izleyecek.

Öte yandan siyasi gözlemciler pazartesi günü limana girecek olan Vola adlı şilebin Yunanistan'a gelmesinin Karamanlis'in Rusya'yı ziyaretine rastladığına dikkat çekiyorlar.

YUNANİSTAN-NATO İLİŞKİLERİ

Karamanlis'in görüşlerini yansıtmakla tanınan Kathimerini gazetesi, Yunanistan'ın NATO ile ilişkilerini dondurduğunu yazdı. Kathimerini gazetesinin haberinde "Biz kendi tarafımıza düşeni yaptık. Önerilerimizi verdik. Özel statü dahilinde NATO ile işbirliği yapmak istiyoruz. Ancak bunun dışında Ege hava sahası sorununda herhangi bir geri adım atamayız. Eğer bunda ısrar edilecekse, anlaşma olmaz."

Öte yandan BM toplantısına katılmak üzere New York'a giden Dışişleri Bakanı Rallis, ABD Dışişleri Bakanı Vance ile iki saat süren bir görüşme yaptı. Rallis, Vance'e bu konudaki Yunanistan görüşünü tekrarladı. Görüşmede ayrıca Rusya ile yapılan liman kolaylığı anlaşmasının da ele alındığı bildiriliyor.

Vietnam tehlikesine karşı ABD Tayland'a askeri yardımını artırıyor

NEW YORK (AA)

Resmi kaynaklarca önceki gün yapılan açıklamada Vietnam saldırılarını etkisiz kılmak amacıyla, ABD'nin, Tayland'a yaptığı askeri yardımı her zaman artırmaya hazır olduğu belirtildi.

Vietnam'ın Tayland'a saldırıya geçebileceğini belirten ABD kaynakları, Tayland'a askeri yardımın artırılması programı üzerinde ABD Dışişleri Bakanı Vance ile Japonya, İngiltere, Fransa, Batı Almanya, Avusturya ve Yeni Zelanda Dışişleri Bakanları arasında kısa bir süre önce görüşmeler yapıldığını anımsattılar.

Vietnam'ın Kamboçya'da sürekli saldırı halinde olduğuna dikkat çeken gözlemciler, Tayland'da 220 bin Kamboçyalı bulunduğunu ve Vietnam'ın Tayland'a saldırmasının her an gerçekleşebileceğini belirtiyorlar.

Suudi Arabistan, üç ay süreyle petrol üretimini artırıyor

CİDDE (THA)

Suudi Arabistan Veliaht Prensi Fahd, tüketici ülkelerin önümüzdeki kış mevsiminde yakıt darlığı çekmemeleri için günlük 8,5 milyon varil olan petrol üretimini üç ay süreyle artıracağını açıkladı.

Cidde'deki petrol yetkilileri, Fahd'ın bu açıklamasından sonra petrol üretiminin üç ay süreyle 1 milyon varil artırılağını belirtiyorlar.

Bilindiği gibi OPEC'in Viyana'daki toplantısında petrol üretimini artırmama kararı alınmıştı. ABD Başkanı Carter ise yaptığı açıklamada Suudi Arabistan'ın, dünyada yılda 1,2 milyon varil olan petrol açığını kapatması için çağrıda bulunmuştu.

İtalya, FKÖ'yü tanımaya hazırlanıyor

ROMA (AA)

Ortak Pazar ülkeleri kabul etmese bile İtalya'nın Filistin Kurtuluş Örgütünü (FKÖ) tanımaya hazır olduğu bildirildi.

Hıristiyan Demokrat Parti Sözcüsü Luigi Granelli, Roma'da Filistin haklarının görüşüldüğü üç günlük bir toplantının sonunda yaptığı açıklamada, İtalya'nın FKÖ'yü tanıyacağını belirtti ve Ortak Pazar (AET) ülkelerinin de FKÖ'yü tanımalarının yararlı olacağına işaret etti.

ABD Rusya'nın (Japonya'dan Afganistan'a kadar olan bölgedeki) faaliyetlerini kınadı

WASHİNGTON

ABD hükümeti, Sovyetler Birliği ile müttefiklerinin Japonya'dan Afganistan'a kadar olan bölgedeki askeri faaliyetlerini kınadı ve konuyla yakından ilgilendiğini açıkladı.

Vietnam'ın Güneydoğudaki faaliyetlerini ve Sovyetler'in Japonya'daki Kuril Takımadalarında üs kurmalarını da içeren açıklamada, Afganistan'daki Sovyet müdahalesinin ABD'yi rahatsız ettiği belirtiliyor. Açıklamada ayrıca, Kamboçya'da "Tarafsız, bağımsız" bir hükümet kurulması isteniyor.

Öte yandan Başkan Carter, Küba'daki Sovyet askerleri konusunu araştırması için bir uzmanlar grubu kurmayı kararlaştırdı.

Orta Afrika Cumhuriyeti Fransa'ya üs veriyor

● Yeni Devlet Başkanı Dacko'ya tepkiler artıyor

BANGUİ (THA)

Orta Afrika'nın yeni yönetiminin, Bokassa'yı devirmede yardımcı olduğu için Fransa'ya yeni bir üs vereceği bildirildi.

Bu arada Fransa hükümeti de Orta Afrika yönetimine yılda 20 milyon dolar yardım yapacağını açıkladı.

Bilindiği gibi Orta Afrika İmparatoru Bokassa geçen hafta Fransa'nın desteği ile yeni Devlet Başkanı David Dacko tarafından kansız bir darbeyle devrilmişti.

Öte yandan Orta Afrika Cumhuriyetinin yeni Devlet Başkanı Dacko'nun kurduğu hükümete, Bokassa hükümetinden de birçok bakanı alması kamuoyunun tepkisiyle karşılaştı.

Kurulan bu hükümete karşı en büyük tepkinin öğrencilerden geldiği ve Dacko'ya "Şakacı Başkan" lakabı takıldığı bildiriliyor. Öğrenci liderlerinin Paris'te sürgünde bulunan eski Başbakan Ange Patasse'nin ülkeye dönmesine izin verilmesini istedikleri de gelen haberler arasında.

Siyasi gözlemciler Dacko'nun halkın gözünde yavaş yavaş itibarını yitirdiğini, buna karşılık sürgündeki Başbakanın ülkesine dönmesi halinde iktidara gelmesi olasılığının çok yüksek olduğunu belirtiyorlar.

Bilindiği gibi Dacko düzenlediği ilk basın toplantısında, Orta Afrika'nın ırkçı Güney Afrika rejimi ile ilişki kuracağını açıklamıştı.

Bu açıklamaların kamuoyunun tepkisini çekmesi üzerine Dacko, ikinci bir açıklama yaparak "şaka yaptığını" söylemişti.

37 LİBYALI DANIŞMAN TUTUKLANDI

Öte yandan Orta Afrika Cumhuriyeti hükümeti, ülkede bulunan 37 Libyalı askeri danışmanın tutuklandığını açıkladı.

Dacko ise yaptığı açıklamada halen 400 Libyalı askerin silahlarıyla saklandıklarını söyledi.

Hükümet kuvvetlerinin Libyalı askerleri yakalamak amacıyla Libya Ticaret Ataşeliğini aradıkları ve Libya Büyükelçiliğini kordon altına aldıkları gelen haberler arasında.

5 kıtadan KISA HABERLER

Panama Kanalı Anlaşması, ABD Temsilciler Meclisince onaylandı

WASHİNGTON (AA)

Amerikan Temsilciler Meclisi Panama Kanalı Anlaşmasını 188'e karşı 232 oyla onayladı ve anlaşma Başkan Carter'a gönderildi.

Bilindiği gibi Panama hükümeti, ABD Temsilciler Meclisinin anlaşmayı onaylamaması üzerine bir açıklama yapmış ve 1 Ekimden itibaren Panama ordusunun Panama Kanal bölgesine gireceğini açıklamıştı. Bunun üzerine ABD Temsilciler Meclisi ve ABD Kongresinden oluşan ortak "Uzlaştırma Kurulu" yasa taslağını tekrar görüşmüş ve bir anlaşma sağlanmıştı. Buna göre Panama Kanalı 1 Ekimden itibaren iki ülkenin oluşturduğu ortak komisyon tarafından yönetilecek, ancak ABD'nin bu yüzyılın sonuna dek kanal bölgesinden çekilmesi yavaşlatılacaktı. Yasa taslağının bu haliyle Temsilciler Meclisinde kolayca onaylanması bekleniyordu.

Nijerya, sivil yönetime geçiyor

WASHİNGTON (AA)

Siyah Afrika'nın en büyük ülkesi Nijerya 13 yıllık askeri yönetimden sonra sivil yönetime geçiyor. Bu amaçla ABD Temsilciler Meclisinin Afrika Alt Komisyonunda özel bir oturum düzenlendi.

Komisyon Başkanı Demokrat Stephe J.Solarz, Alt Komisyonun Nijerya'nın çabalarını alkışladığını ve anayasal demokrasiye dönüşünde başarılı olmasını dilediğini kaydetti.

Nijerya'nın Yeni Devlet Başkanı Alhaji Shehu Shagardir pazartesi günü sivil yönetimin açılışını yapacak. 80 milyon nüfuslu Nijerya ABD'ye en çok ham petrol satan ülkedir.

Ziya Ül Hak, seçimleri askıya alabileceğini açıkladı

İSLAMABAD (AA)

Pakistan Devlet Başkanı General Ziya Ül Hak, Belucistan Eyaletinin Başkenti Kuetta'da yaptığı bir konuşmada 17 Kasımda yapılması beklenen genel seçimleri askıya alabileceğini açıkladı.

5 Temmuz 1977 tarihinde askeri bir darbe ile Butto'yu devirerek yönetimi ele alan Ziya Ül Hak, ilk açıklamasında genel seçimlerin, 1977 yılının ekim ayında yapılacağını duyurmuş daha sonra bu kararından vazgeçmişti.

Pakistanlı siyaset adamlarının birçoğu genel seçimlerin önümüzdeki kasım ayında da yapılamayacağını belirtiyorlar.

Nikaragua, 300 bin kişilik milis kuvveti oluşturuyor

MANAGUA (AA)

Nikaragua İçişleri Bakanı Thomas Borge, önceki gün yaptığı bir konuşmada, Sandinista gerillalarının gerçekleştirdiği Nikaragua devriminin korunması için 300 bin kişiden oluşacak bir milis kuvveti kurulacağını söyledi.

İçişleri Bakanı Borge, diktatör Somoza döneminin tutuklanan 5 bin "Ulusal Muhafızı"ndan büyük bir bölümünün serbest bırakıldığını, şimdi hapiste sadece 1200 muhafızın bulunduğunu belirtti.

halkların dünyası

Çiğdem Kömürcüoğlu

Referandum öncesi İspanya

İspanya'da Bask bölgesine özerklik tanıyan anlaşmanın halk oyuna sunulacağı 25 Ekim tarihi yaklaşırken şiddet eylemleri de hız kazandı. Suikastler birbirini kovalıyor. Bilbao'da bir generalle bir albay kurşun yağmuruna tutuldu. Daha sonra bir askeri vali katledildi. Bu arada önemli bir gelişme de İspanya Kara Kuvvetleri Komutanının ilk kez Başbakan Suarez'i hedef alan ve hükümeti etkili önlemler almamakla suçlayan açıklamasıydı. Kara Kuvvetleri Komutanının, komuta kademesinde olayların kaygıyla izlendiği şeklindeki açıklaması siyasi ortamı gerginleştirdi. İspanya'da 1976 yılında geri dönülen demokrasiye ara mı verilecek kuşkusunu gündeme getirdi.

40 yılı aşkın bir süre Franco faşizminin baskısı altında kalan İspanya'da, Bask bölgesi sorununun çözülmesinin ve demokrasinin sağlam temellere oturmasının önüne iki engel dikiliyor. Franco kalıntısı faşistlerle, yılbaşından bu yana yüzden fazla kişinin ölmesine yolaçan ETA teröristleri.

Temmuz ayı ortalarında Başbakan Suarez'le, Basklı seçmenlerin yüzde 80'ini temsil eden partilerin yöneticileri arasında bölgeye özerklik verilmesi konusunda anlaşma sağlandı. Ne var ki daha o sırada bu anlaşmanın hayata geçirilmesinin hiç de kolay olmayacağı görülüyordu. Aslında güvenlik kuvvetlerini, yargı mekanizmasını, kamu kuruluşlarını Basklıların denetimine geçiren, Bask halkının kendi dilinde okuyup yazma hakkını kabul eden anlaşma, 150 yıldır akan kanın durması yolunda atılan önemli bir adım oldu. Anlaşmanın Bask halkı tarafından onaylanması halinde bugün ETA teröristlerinin istismar ettikleri pek çok sorun çözüm yoluna girecek. Bu da zeminin teröristlerin ayağının altından kaymasına yol açacak. Bu nedenle özerklik anlaşmasının halk oyuna sunulacağı gün yaklaştıkça ETA teröristleri, oylamanın gerçekleşemeyeceği bir ortam yaratmaya çalışıyorlar. Amaçları, ordunun müdahalesine yolaçmak, böylece ezilen bir ulusun kurtuluş ordusu kisvesini sürdürmek.

ETA, Franco faşizmine karşı mücadele içinde doğdu. Mücadeleye atıldığı ilk yıllarda Franco'nun vahşice ezdiği Bask küçük burjuvazisinin milli baskıya karşı taleplerini dile getiriyordu. Ama o sıralarda bile Bask halkından kopuk maceracı bir çizgi izliyordu. İspanya'da da maceracılık tarihi gelişim yolunu izledi. Son yıllarda ETA yönetimi Sovyetler Birliği'nin denetimine girdi.

Franco faşizminin yıkılmasından sonra ETA'nın giriştiği provokasyon ve bombalı saldırılar İspanya'nın genç demokrasisine ağır darbeler indirdi. Franco diktatörlüğü döneminin özlemi içinde yaşayan faşistler, teröristlerin saldırılarını, demokrasiyi ve Suarez hükümetini yıpratmak için kullandılar. Haziran ayı başında teröristlerin giriştiği bombalı saldırılar, faşistlerin büyük gövde gösterileri düzenlemelerine yolaçtı. Oysa hayatlarını kaybedenlerin çoğu halktan kişilerdi.

Devlet mekanizması, ordu ve polis kuvvetleri içinde bazı önemli görevleri hâlâ ellerinde tutan faşistler, Suarez'in Bask bölgesine özerklik tanıma siyasetinden hiç memnun değiller. Geçtiğimiz yıl Bask halkının üstüne ateş açtırarak, Bask halkını da çatışmanın içine çekmeye çalıştılar. Bu provokasyon aralık ayında gerçekleştirmeye çalıştıkları faşist darbe planının bir parçasıydı.

İspanya'da da faşistler teröristlerin, teröristler de faşistlerin provokasyonlarını kullanıyorlar. 25 Ekim yaklaşırken İspanya halkını ve demokrasisini güç günler bekliyor.

Paveh'te 3 Devrim Muhafızı öldürüldü

● Tahran'da Suudi Arabistan Büyükelçiliği, bombalı saldırıya uğradı

TAHRAN (AA)

İran'ın sınır kasabası Paveh'te bazı grupların bir askeri araca saldırmaları sonucu üç Devrim Muhafızı öldü.

Pars ajansının haberine göre İran hükümeti bir bildiri yayınlayarak "Asileri cezalandırmak amacıyla" gezici hakimler görevlendirildiğini açıkladı.

Öte yandan Tahran'daki Arap diplomatların verdikleri bilgiye göre Tahran'daki Suudi Arabistan Büyükelçiliğinin, ulusal gününü kutlamak için verdiği bir kokteyl sırasında Büyükelçiliğe bombalı saldırı düzenlendi.

"Bambad" gazetesine göre saldırıyı "Şehitlerin İntikam Örgütü" adlı, adı ilk kez duyulan bir örgüt gerçeklestirdi.

NEZİH GÖZALTINDA TUTULUYOR

İran Ulusal Petrol Şirketi Başkanı Hasan Nezih'in, İslam Komitesince sıkı gözetim altında tutulduğu ve İran'dan dışarı çıkmasına izin verilmeyeceği bildirildi.

Homeyni'ye yakın bir kişinin radyoda yayınlanan demecinde Homeyni'nin Nezih'e güveni kalmadığı belirtildi.

Öte yandan Ayetullah Homeyni, İran'ın resmi Pars ajansı personeli arasında temizlik yapılmasını istedi.

Ayrıca Hindistanlı bir gazeteci de İran yetkililerince ülkeden sınır dışı edildi.

konuklarımız

T.Maden-İş'in "ERDEMIR sahtekarlığı"nın ardındaki gerçek

Av. Elif Yalcın

ERDEMİR'de, işçilerin özgür iradelerine ters düşen bir sonuçla karşı karşıyayız. Gerçekte yeterli üye çoğunluğuna sahip olmayan T.Maden-İş Sendikasına mahalli mahkemece yetki verilmesi, herkesin üzerinde dikkatle durması gereken bir konu. Her ne kadar bu karar kesin olmayıp, Yargıtayca da incelenmekte ise de, bu aşamada ortaya çıkan somut durum, yetki sorununun çözümünde "referandum"un gerekliliğini bir kez daha vurguladı.

"Referandum talebi"ni bir başka yazının konusu yaparak, burada ERDEMİR'deki sendikal sahtekârlığı ana hatlarıyla açıklamaya çalışacağız. Detaylarına inmeksizin meselenin özü olan ve "tarih sahtekârlığı" şeklinde beliren nileye, yorum yapmaksızın, belgelere dayanarak temel noktalarıyla işaret etmekle yetineceğiz.

MESELENİN ÖZÜ

T.Maden-İş Sendikasınca Bölge Çalışma Müdürlüğüne verilen üye fişleri, önceden işçilere tarihsiz olarak imzalatılmış ve istifadan sonraki tarih konularak işçi yeniden üye olmuş gibi gösterilmiştir.

KANITLAR

Dev. Maden-İş'in Talebi ve Gerçeğe Uymayan Karar:

* Meselenin özünü teşkil eden bu husus, Devrimci Maden-İş Sendikasının 21 Mayıs 1979 tarihinde Kdz. Ereğli İş Mahkemesine verilen ilk dava dilekçesinde dayanılan itiraz nedenleri arasında da var. Devrimci Maden-İş Sendikası bu dilekçede;

"... Kaldı ki, önce tarihsiz alınan üye fişlerinin istifadan sonra yeni tarih konularak ibraz edildiği bu gibi durumlarda, tahrifat ya da taklit yoluyla belirmeyen bu yolsuzluğun bilirkişi marifetiyle de tespiti mümkün olmayacaktır..." (Sh. 4)

diyerek, mahkemece işçilerin özgür iradesine başvurulmasını talep etmişti.

* Kdz. Ereğli İş Mahkemesinin T.Maden-İş Sendikasına evraklar üzerinden yetki veren kararında;

"... Üyeye tarihsiz fiş imzalatılmış ve bilahare tarih konulmuş ise, bu durumun da tespiti için Adli Tıp Meclisinden seçilecek üç bilirkişi marifetiyle tetkikat yaptırılması hakkında İstanbul Nöbetçi İş Mahkemesine talimat yazılmış..." (Sh.2) ve

"... Daha evvelce işçilere birden fazla tarihsiz üye fişi imzalatılmış ve bilahare çağrı tarihine yakın bunlara tarih konulmuş ise, bunun tespiti de mümkün olmadığından bu hususların yeniden tespiti cihetine gidilmemiş, kaldı ki, talimatla bilirkişilerden bu husus hakkında da, mütalaa istenmiş ve raporda bu hususların da zikredildiği görülmüştür..." (Sh.3)

Oysa, gerek 20 Temmuz 1979 günlü konuya ilişkin mahkemenin ara kararında ve gerekse 28 Temmuz 1979 günlü İstanbul Nöbetçi İş Mahkemesine yazılan talimatta, üye fişlerindeki tarihlerin tahrifat dışında bu açıdan da incelenmesine ilişkin bir husus yoktur. Ayrıca, kararda belirtildiğinin aksine, bilirkişiler bu açıdan inceleme yapmamışlardır. Bilirkişi raporunda da belirtildiği üzere, üye fişlerindeki tarihler, sadece, "silinti" ve "karalama" gibi tahrifatlar olup olmadığı yönünden incelenmiştir. (Sh.71)

YARIN: İŞ MÜFETTİŞLERİNİN TESPİTİ VE BÖLGE ÇALIŞMA MÜDÜRLÜĞÜNÜN KARARI

A.Ü.Antalya Tıp Fakültesi Dekanlığından

Fakültemizin aşağıda belirtilen Kürsülerine birer asistan alınacaktır.

İsteklilerin 8 Ekim 1979 Pazartesi günü mesai saati bitimine kadar Ankara'da Selanik Caddesi NO: 50/4'te bulunun irtibat büromuza müracaatları gerekmektedir.

Duyurulur.

İmtihanlar 12.10.1979 Perşembe günü A.Ü. Tıp Fakültesi ilgili kürsülerde saat 10.00'da yapılacaktır.

Kürsüler	Ünvanı	Adedi
Farmakoloji Kürsüsü	Asistan	1
Adli Tıp Kürsüsü	Asistan	1

(Basın:21731-1003)

GAYRİMENKUL SATIS İLANI
Üsküdar 2.Sulh Hukuk Hakimliğinden

979/16 Satış

Avadis Sepetçi ve Timur Ayhan'ın hissedar bulundukları Üsküdar Yukarı Dudullu köyünün Şerif Ali Çiftliği meviklinde 16 pafta, 1947 parsel sayılı 1000.00M2. miktarındaki arsanın tamamının hissedarlar arasında taksimi kabil olmadığından suyuun izalesine dair verilen kararın kesinleşmesini müteakip açık artırmaya çıkarılmıştır.

MUHAMMEN KIYMETİ: Bilirkişi tarafından verilen raporda taşınmazın tamamının 150.000.Tl. değere mütehammil olduğu bildirilmiştir.

HALİ HAZIR DURUMU: Taşınmaz arsa şeklindedir. Üzerinde bina, ağaç, vs. başka bir tesis olmadığı ,alılık vasfında olduğu yine bilirkişi tarafından verilen raporda açıklanmıştır.

İMAR DURUMU: İstanbul Belediye Başkanlığının 14/3/979 gün ve 47/109 sayılı yazısından taşınmazın 47 maddeye tabi mücavir saha hudutları içinde kaldığı nizamnamenin 41 maddesine göre ifraz şartının 50.00M2. cephe ve 2000M2. saha olduğu bu alanlarda yönetmeliğin 3.08 maddesine göre imar durumunun tanzim edildiği, ancak, anılan parsel köyiçi mevkiinde kaldığından belediye meclisince toplu alan tesbiti yapılıncaya kadar imar durumu verilemeyeceği anlaşılmaktadır.

BİRİNCİ AÇIK ARTIRMASI: 5/11/1979 Pazartesi günü saat 14.00'den 14.30'a kadar yapılıp muhaminen kıymetin %75'ini bulduğu takdirde o gün kat'ı ihalesi icra kılınacaktır. Aksi halde en çok artıranın taahhudu baki kalıp satış on gun muddetle uzatılarak İKİNCİ AÇIK ARTIRMASI: 15/11/1979 Perşembe günü saat 14.00'den 14.30'a kadar yapılacağından o gun en çok artırana kat'ı ihalesi icra kılınacaktır. İş bu gayrimenkul üzerindeki ipotekli alacaklılarla diger alakadarların faiz, masraf, hususile alacaklarına ait belgelerini 15 gun içinde satış memurluguna ibraz etmeleri, aksi halde tapu sicili ile hakları sabit olmadıkça satış bedelinin paylaştırılmasından hariç bırakılacaklardır. Birikmiş vergiler ve satış tarihine kadar icare borcu hissedarlara, tapu harcı tellaliye resmi ve ihale pulu ile tavız bedeli müsteriye aittir. Satış peşin para ile icra ve iflas kanunu ve tapu kaydı mücibince yapılır. Şartname ilan tarihinden itibaren herkesin kolayca görüp okuyabileceği mahkeme koridorundaki hususi tahtaya asılmıştır. Şartname orneğinden almak isteyenler 10Tl.'lik pul gonderdiklerinde bir orneği gonderilecektir. Müsteri talep ettiği takdirde satış bedelini yatırmak uzere 20 gün mehli verilir. Fazla bilgi almak isteyenler 979/16 sayılı satış dosyasını tetkik edebilirler. Muşterilerin yazılı gün ve saatte muhaminen kıymetin %10 nisbetindeki telinatla birlikte satışın yapılacağı Üsküdar İkinci Sulh Hukuk Mahkemesinde hazır bulunmaları ilan olunur. 25/9/1979

Satış memuru

(Basın:/018-1002)

11 aydır işsiz kalan 70 işçi sesleniyor: "Çoluk çocuğumuzla birlikte aç kaldık"

Devletleştirilen Akdağ Madeni çalıştırılmıyor

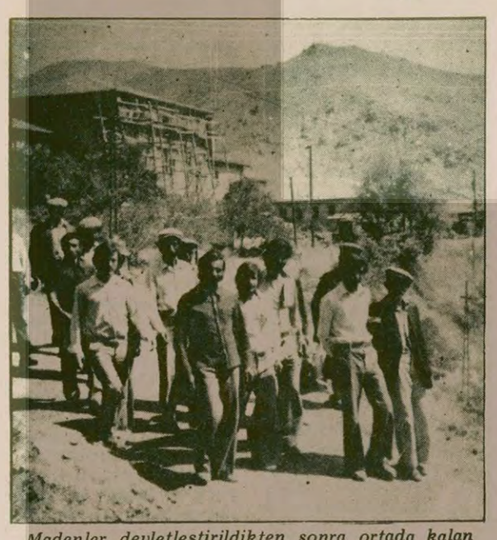

Madenler devletleştirildikten sonra ortada kalan işçiler şimdi şöyle diyor: "Akdağ işçisi birliktir. Yeniden ise alınana kadar mücadele edeceğiz."

● 70 işçi "Yetkililere soruyoruz, bu sefil'liğimiz ne zaman son bulacak?" diye soruyor

DİVRİĞİ (ÖZEL)

Sivas'ın Divriği İlçesinde bulunan Akdağ Demir Madeninin devletleştirme işlemleri tamamlandığı halde bir türlü işletmeye açılmıyor. Madende çalışan 70 işçi ise 11 aydır işbaşı yapamadıklarından büyük güçlüklerle karşı karşıya bulunuyorlar.

İşçiler, uzun bir süre önce devletleştirilen Akdağ Demir Madeninin çalışabilir durumda olduğu halde çalıştırılmadığını belirtiyorlar. Sanayi ve Teknoloji Bakanının madenin yeniden işletmeye açılacağı konusunda söz verdiğini belirten işçiler, "Maden çalışabilir halde duruyor. Neden işbaşı yaptırılmıyor?" diye soruyorlar. İşçiler, devletleştirilen madenlerin bir an önce açılıp, işbaşı yapmalarının sağlanmasını istiyorlar.

11 ay önce işveren Necati Akın'ın uygulamış olduğu lokavt sonucu işsiz kalan 70 işçi, maden devletleştirilmiş olmasına rağmen işe alınmamalarını protesto ederek, "Açız, 11 aydır çoluğumuz çocuğumuzla sefil olduk. O da yetmiyormuş gibi pahalılık da belimizi büktü. Yetkililere soruyoruz, bu durumumuz ne zaman son bulacak?" diyorlar.

Öte yandan devletleştirme işlemlerine itiraz eden eski işveren Necati Akın'ın, işçilerin geçmiş haklarını vermediği gibi, lokavt sonucu işyerinde görevli bulunan "yediemin" den habersiz işletmeden mal kaçırdığı söyleniyor. Bu arada olayın savcılığa aksettiği bildiriliyor.

İŞVERENCEVHER-İŞ'İ YIKMAYA ÇALIŞTI

16 Eylül günü yapılan Divriği Cevher-İş Sendikasının 11. Olağan Genel Kurulunda Demir Çelik İşletmesi Müdür Yardımcısı Mustafa Gökçedağ'ın DİSK'e bağlı Yeraltı Maden-İş Sendikası yanlılarının kazanması için yoğun bir faaliyet gösterdiği bildiriliyor. Öğrenildiğine göre, Gökçedağ, Genel Kurul öncesinde Akdağ Demir Madeni işçilerine "Eğer oylarınızı Yeraltı Maden-İş'e verirseniz, işyerinizi hemen açıp sizleri işbaşı yaptıracağız" diyerek baskı yaptı. Genel Kurulda bir kısım Akdağ işçilerinin bu baskılar sonucu Yeraltı-Maden-İş'e oy verdikleri görüldü. Fakat işçiler şimdi oyuna getirildiklerini ve işçilerin bölündügünü belirterek şöyle diyorlar:

"İşveren başından beri bölücülük yaptı. Akdağ işçisi işe alınmak vaadiyle kongrede aldatılmıştır. Şunu unutmayalım ki Akdağ işçisi birliktir. İşyerimiz açılıp herkes işbaşı yapana kadar mücadele edeceğiz."

Görüşme masası mı, Meydan kavgası mı?

Bir işveren sözleşme sırasında sendikacıya saldırdı

● Transkök-Metal işvereni, İleri Maden-İş Genel Başkanının çenesini yardılar

İŞÇİ SERVİSİ

Toplusözleşmelerde sendikacılarla işverenler arasında sert tartışmalar çıktığı, toplantıların kesildiği olur ama herhalde sözleşme masasında sendikacının üstüne saldıran bir işveren az görülmüştür. Ama "olmaz olmaz" deyiminin artık gelenek haline geldiği Türkiye'de şimdi bu da görüldü.

İleri Maden-İş Sendikası ile Transkök Metan işvereni arasında 26 Eylül 1979 günü Azapkapı'daki Metan Ağır Çelik ve İzabe Ticaret Sanayisinin yazıhanesinde, sözleşme görüşmeleri sürerken Rauf ve Namık Köksalan adlı işverenler, İleri Maden-İş Sendikası Genel Başkanı Hasan Ergün'ün üzerine saldırdılar ve çenesini kültablası ile yaraladılar.

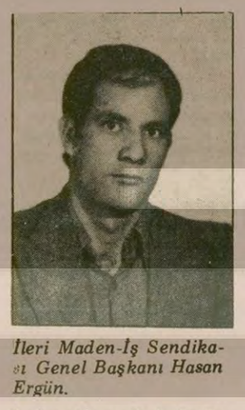

İleri Maden-İş Sendikası Genel Başkanı Hasan Ergün.

Daha sonra küfür etmeye başlayan işveren, işyerinde cereyana kapılan bir işçinin durumu ile ilgili tartışma sırasında daha da saldırganlaştı ve Namık Köksalan ile birlikte sendika başkanının üzerine hücum ettiler. Kültablası ile çenesini yardılar. İşçi temsilcilerinin araya girmesi ile sendikacı patronların elinden kurtuldu.

Daha önce de sendikacıları ve temsilcileri birçok kez tehdit eden bu işverenler, sırtlarını güçlü yerlere dayadıklarını ve kendilerine kimsenin bir şey yapamayacağını öne sürüyorlar.

Güzel Sanatlar Fakültesi işçileri direnişe geçti

İZMİR (ÖZEL)

Ege Üniversitesi Güzel Sanatlar Fakültesinde çalışan 15 işçi, ücret farklarının ödenmemesi nedeniyle, 3 gündür pasif direniş yapıyor. DİSK'e bağlı Bank-Sen Sendikası üyesi olan işçiler, temmuz ayında yapılan toplusözleşmenin uygulanmadığını belirterek gazetemize şunları söylediler: "Yeni toplusözleşmeye göre 7 bin lira almamız gerekirken, 4 aydır yine 2 bin 900-3 bin 500 lira arasında ücret alıyoruz ve ikramiye farklarımızla bazı sosyal haklarımız da verilmiyor."

Bank-Sen'e bağlı işçiler aynı zamanda, sendikanın, direnişi destekleyen bir tutum almamasından ve ilgisizliğinden de şikayet ediyorlar. Ayrıca işçiler işverenin Maliye Bakanlığından ödenek gelmediğini öne sürerek kendilerini oyaladığını ve bu durumu protesto etmek için bu ayki maaşlarını almayacaklarını belirttiler.

İşi yavaşlatarak pasif direnişi sürdüren ve geceleri de okul bahçesinde kalan 15 işçi, sorunları çözülünceye kadar direneceklerini bildirdiler.

Amasya Askeri Satınalma Komisyonu Başkanlığından

Aşağıda cinsi miktarı muammen bedeli ve geçici teminatları yazılı 2 kalem yiyecek maddesi 2490 sayılı kanunun 31'inci madde ile KAPALI ZARF EKSİLTMELERİ hizalarındaki gün ve saatlerde SARAYDÜZÜ ASSUBAY Gazinosunda yapılacaktır. Evsaf ve şartnamesi çalışma saatlerinde komisyonumuzda ve Ankara, İstanbul Levazım Amirliklerinde görülebilir. İsteklilerin Kanuni şekilde hazırlayacakları teklif mektuplarını ihale saatinden bir saat evveline kadar makbuz karşılığı komisyonumuza vermeleri, postada geciken mektuplar kabul edilmez.

Cinsi	Miktarı	M. Bedeli	G. Teminatı	İhale gün ve saati
K. FASULYE	40.000 kg.	2.340.000.-	70.200.-	15.10.1979 11.00
Y.MERCİMEK	40.000 kg.	1.080.000.-	32.400.-	15.10.1979 12.00

Sayı: 1061 — Basın: 21701-999

Lastik-İş İzmit Şubesi, Olağanüstü Genel Kurulu pazar günü toplanıyor

İZMİT(ÖZEL)

DİSK'e bağlı Lastik-İş Sendikası İzmit Şubesi Olağanüstü Genel Kurulunun 30 Eylül Pazar günü yapılacağı bildiriliyor.

Lastik-İş İzmit Şube Başkanı Durmuş Ali Yılmaz yönetimine karşı muhalefet eden bir grup, bir süre önce Olağanüstü Genel Kurul için imza kampanyası açmış ve 1219 imza toplamışlardı. Tüzük hükmü gereğince Olağanüstü Genel Kurul için 536 imza yeterli olduğundan dolayı, Şube Yönetim Kurulu 4 Eylül günü toplanarak konuyu görüşmüş ve 30 Eylül günü Genel Kurulun toplanmasını kararlaştırmıştı.

Lastik-İş'in en önemli şubesi olan İzmit Şubesinin Olağanüstü Genel Kurula gitmesi nedeniyle taraflar kamuoyuna yaptıkları çeşitli açıklamalarda, birbirlerini işverenlerle işbirliği yapmakla suçladılar.

MARMARİS'TEKİ ORMAN YANGINI HIZLA YAYILIYOR

● Marmaris'te yangın bölgesinde sönmüş yerlerin yeniden tutuşturulup, çalışan ekiplerin iki ateş arasında bırakıldığı iddia edildi

MARMARİS (AA)

Marmaris ve yöresinde beş günden beri devam etmekte olan orman yangını, saatte 25 mil hızla esen rüzgar nedeniyle genişlerken, daha önce söndürülen yerlerin, kimliği belirlenemeyen kişilerce yeniden tutuşturulduğu ve söndürme çalışmalarına katılanların iki ateş arasında bırakılmak istendiği öne sürüldü.

Uzmanlar, askerler ve gönüllülerden oluşan söndürme ekiplerini yöneten Baş Müdür Yardımcısı Orman Mühendisi Şevket Ayhan, kundaklama görünümündeki bu olay nedeniyle, çalışanların zaman zaman ölüm tehlikesi geçirdiklerini belirtti.

Şevket Ayhan, kundaklama iddialarıyla ilgili olarak şu bilgiyi verdi: "Gece gündüz söndürmek için uğraştığımız yerlerin kimliği belirsiz kişiler tarafından yeniden tutuşturulduğunu ve çalışanların zaman zaman iki ateş arasında kaldıklarını belirledik. Bu şahısları güvenlik kuvvetleriyle birlikte arıyoruz. Yangın bu yüzden büyüyor, söndürme çalışmaları ise güçleşiyor."

BİRÇOK KÖY YANGIN TEHDİDİ ALTINDA

Öte yandan Orman Genel Müdürü Burhanettin Korkmaz, yaptığı açıklamada, söndürme çalışmalarına 2 bin kişinin katıldığını belirterek havadan ve denizden söndürme çalışmalarının hızlandırıldığını, yangının hızla Biçki Deresine kadar ulaştığını belirterek, özetle şunları söyledi:

"Halen birçok köy, yangın tehdidi altında bulunuyor. Bu köyler, boşaltılabilir. Eğer, bu sabaha kadar da yangın kontrol altına alınmazsa, özellikle, Edincik ve Çamlık köyleri boşaltılacaktır. Bu arada, yangının bir ucu şu anda Aksu Körfezinde, diğer ucu da Marmaris ve Köyceğiz ilçelerine doğru ilerlemektedir."

Öte yandan, bir turistik yer olan Marmaris'te bulunan birçok yerli ve yabancı turistin yangın nedeniyle ilçeyi terketmeye başladığı bildiriliyor.

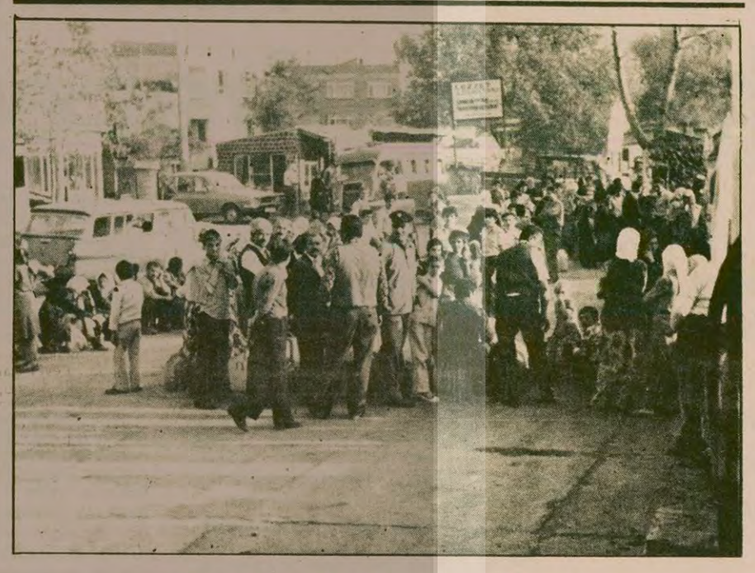

Elektrik kesintileri ve kuyruklar...kuyruklar...

MAZHAR FEDAKAR

İstanbullular artık kuyruklara iyice alıştılar. Öyle ya, et kuyruğu, tüpgaz kuyruğu, yağ kuyruğu, vapur kuyruğu ve daha say sayabileceğin kadar... Şimdi kış yaklaşırken, bu sefer İstanbullular bir yakacak telaşıdır aldı, gitti. Kimi odun tedariğinde, kimi kömür, kimisi de akaryakıt istasyonlarının önünde oluşan uzunca gaz kuyruklarına koşmakta.

İşte, yine önceki gün İstanbul Küçükköy benzinciye gaz geldiği duyulunca, bidonunu kapan soluğu kuyrukta aldı. Derken, gaz tankerden depoya boşaltıldı. Tam kuyruktakilere gaz dağıtalacağı sırada, bu sefer elektrikler kesilmez mi? Bekle babam bekle. Bir saat, iki saat, üç saat. Elektriklerin geleceği yok. İETT'ye telefon açarsın "Vallahi bilmem ki beyefendi, herhalde arıza vardır" diye, kestirip atar. Bir telefon da TEK'e, ondan da baştan savma bir cevap "Vallahi biz bilemeyiz ki?"

Eee pes doğrusu, peki bu vatandaş ne bilsin, ne yapsın, kime gitsin derdini kime iletsin?..

Tam Gün Yasasında değişiklik yapılıyor

ANKARA

Sağlık ve Sosyal Yardım Bakanlığı Tam Gün Yasasıyla ilgili olarak Yönetmelikte bazı değişiklikler yapılacağını açıkladı.

Bakanlıktan yapılan açıklamaya göre, kadro boşluklarını doldurmak için sözleşmeli doktor alınabilecek ve doktorlara çalışmalarına karşılık prim sistemi uygulanacak.

Ayrıca doktorlar çalışma saatleri bitince acil hastaların evine giderek muayene ve tedavi yapabilecekler.

Üniversite kapısında!

ÜNİVERSİTE VE YÜKSEK OKULLARDA KAYIT İŞLEMLERİ SÜRÜYOR

ÜSS sonunda ODTÜ'ye girmeye hak kazanan öğrencilerin kesin kayıtları 1 Ekimde başlayacak. ODTÜ'de postayla da yapılabilecek olan kesin kayıt işlemleri 26 Ekimde tamamlanacak.

HACETTEPE ÜNİVERSİTESİ

Hacettepe Üniversitesinde kesin kayıt işlemleri, 1-12 Ekim tarihleri arasında ve çeşitli bölümlere göre ayrı günlerde yapılacak.

Hacettepe Üniversitesinde bölümlere göre kesin kayıt tarihleri şöyle:

1-2 Ekim: Tıp, Diş Hekimliği, Sağlık İdaresi, Hemşirelik, Fizyoterapi, Rehabilitasyon.

3-5 Ekim: Sosyal ve İdari Bilimler Fakültesi.

8-10 Ekim: Fen, Kimya ve Mühendislik Fakülteleri.

11 Ekim: Ev Ekonomisi, Sağlık Teknolojisi ve Meslek Teknolojisi.

Hacettepe Üniversitesine, belirtilen tarihler arasında özürlü olarak kayıtlarını yaptıramayanların kayıt işlemleri ise 12 Ekim günü yapılacak.

İSTANBUL ÜNİVERSİTESİ

İstanbul Üniversitesine bağlı Tıp Fakültesi dışındaki fakültelerde 17 Eylülde başlayan kesin kayıt işlemleri 15 Ekimde sona erecek.

KONYA DMMA

Konya Devlet Mühendislik ve Mimarlık Akademisinde kesin kayıt işlemleri 8 Ekimde başlayıp 26 Ekimde sona erecek.

MEB'NE BAGLI YÜKSEK TEKNİK OKULLARI

Milli Eğitim Bakanlığına bağlı, Ankara Yüksek Teknik, İstanbul Yüksek Teknik, Ankara Ticaret ve Turizm, Ankara Kız Teknik, Ankara Erkek Sanat ve Ankara Endüstriyel Sanatlar Yüksek Öğretmen Okulları'nda kesin kayıt işlemleri 1-15 Ekim tarihleri arasında yapılacak.

Milli Eğitim Bakanlığına bağlı İzmir Erkek Sanat Yüksek Öğretmen Okulunda 15 Eylül de başlayan kesin kayıt işlemleri de 1 Ekimde bitecek.

İSTANBUL İTİA

İstanbul İktisadi ve Ticari İlimler Akademisinde kesin kayıt işlemleri 1-10 Ekim tarihleri arasında yapılacak.

ANKARA İTİA

Ankara İktisadi ve Ticari İlimler Akademisine bu öğrenim yılı için sınavla 111 yabancı uyruklu öğrenci alınacak.

Ankara İTİA Başkanlığının konuyla ilgili açıklaması şöyle:

"Akademimize, bağlı aşağıda adları yazılı fakülte ve yüksek okullara 1979-80 öğrenim yılı için sınavla yabancı uyruklu öğrenci alınacak.

"Ön kayıtlar 1-17 Ekim tarihleri arasında Beşevler'deki akademi merkezinde yapılacak.

"Başvuranlar 20 Ekim günü saat 10.00'da Türkçe ve genel yetenek yarışma sınavına tabi tutulacak.

"Yarışma sınavı sonunda eczacılık yüksek okulunu kazanan adaylar, fizik, kimya, biyoloji ve matematik dallarında ayrıca yetenek sınavına tabi tutulacaklar.

"İsteklilerin Akademi Öğrenci İşleri Müdürlüğüne, oturma izni belgesi, lise veya ticaret lisesi diploması ile Milli Eğitim Bakanlığı Talim Terbiye Dairesince onanmış denklik belgesi 2 adet fotoğraf ile başvurarak girmek istedikleri fakülte ve yüksek okulları tercih etmeleri ve sınava giriş belgesi almaları rica olunur."

Gaziantep'te MHP'lilerin misillemesi: Bir eczacı öldürüldü

Adana' da üç kişi öldürüldü

HABER MERKEZİ

Adana'nın Ziyapaşa Bulvarında dekorasyon bürosu bulunan Sedat Kuseyri adlı bir yuntas 22 yaşlarında, zayıf uzun boylu, esmer, bıyıklı bir şahsın saldırısına uğradı. Katil, Sedat Kuseyri'ye tek el ateş ederek başından yaraladı. Kuseyri aldığı kurşun yarasıyla dükkanının içinde öldü. Görgü tanıkları katilin MHP binasına doğru kaçtığını söylediler.

Dün saat 14.30'da belediye arkasında Beşocak Caddesinde sağ görüşlü bir fotoğrafçı öldürüldü. Sabah öldürülen sol görüşlü dekoratör Sedat Hüseyri'den sonra 42 yaşındaki Sarıgül fotoğrafhanesi sahibi Yahya Kayacı dükkanına giren iki kişinin saldırısı sonucu olay yerinde öldü.

Adana'nın Denizli Mahallesinde saat 17.00'de de bir kişi daha öldürüldü. Denizli Mahallesi son durakta sağ görüşlü olduğu bildirilen 1950 Kozan doğumlu Mehmet Ali Kutlu çok yakın mesafeden sıkılan dört kurşun ile olay yerinde öldü.

Denizli Mahallesinde Güney Sanayi işçisi sağ görüşlü Mehmet Ali Kutlu'nun öldürülmesinden sonra mahalledeki komandolar toplanarak saldırı hazırlığına başladılar. Olay yerinde bulunan güvenlik kuvvetleri topluluğu dağıtmak isteyince içlerinde kadınların da bulunduğu topluluk polislere "Kahrolsun faşistler" diye bağırmaya taş atmaya, sopayla vurmaya, tabancayla ateş etmeye başladılar. Bu arada bir polisin eşi olduğu bildirilen kadının açtığı ateş sonucu başka bir polis memuru kolundan yaralandı. Saldırgan grubun içinde bulunan bir kadının da yaralandığı kaydediliyor.

Olaydan sonra güvenlik kuvvetleri saldırganlardan 30 kişiyi gözaltına aldı.

İki gün önce Denizli Mahallesinde yaralanan bir kişi de dün tedavi edildiği hastanede kurtarılamayarak öldü. Yusuf Ural adındaki genç 25 Eylül günü Denizli Mahallesi son durağında tabanca ile yaralanmıştı. Böylece dün Adana'da ölenlerin sayısı dörde yükseldi.

Mecidiyeköy'de birahane tarandı: 2 ölü 1 yaralı

- Komandolar Samsun Cezaevinde bir genci öldürdü
- Askerde bulunan TİT üyesi yakalandı

BİRAHANE TARANDI 2 ÖLÜ 1 YARALI VAR

Mecidiyeköy'de 2. Taşocakları Caddesi üzerinde bulunan 'Tuborg Birahanesi"ne silahlı üç kişi tarafından dün saat 20.15 sıralarında yaylım ateşi açıldı. Açılan ateş sırasında, birahanede bulunanlardan lastikçi Cemal Yeşilova ile şofor Süleyman Karakullukçu vurularak derhal öldü. Gürkan Gök adlı şahıs ise ağır yaralandı. Gürkan Gök kaldırıldığı Şişli Çocuk Hastanesinde ameliyata alındı.

Öteyandan Haliç'ten Mevlüt İnce adlı şahsın çesedi çıkarıldı. Eyüp kıyıları yakınlarında denizden çıkarılan ceset morga kaldırıldı.

GAZİANTEP'TE

Gaziantep'te eczacı Mustafa Gövenç Öztemiz, önceki gece Kalealtı semtindeki eczanesinde kimliği belirsiz kişilerce tabancayla vurularak öldürüldü.

Yetkililer Mustafa Gövenç Öztemiz'in ayrıca Eczacılar Odası 8. Bölge 2. Başkanı olduğunu da söylediler.

Türkiye Eczacılar Derneği 8. Bölge yöneticileri bir bildiri yayınlayarak olayı kınadılar ve nöbetçi eczaneler dışında kalan eczaneleri kapama kararı aldılar.

Olayın Gaziantep'in Şıhıcan semtinde bir önceki gün, MHP 2. Başkanı Mustafa Gökçek'in öldürülmesine bir misilleme niteliğinde olduğu belirtiliyor.

KOMANDOLAR SAMSUN CEZAEVİNDE BİR MAHKUMU ÖLDÜRDÜLER

Saat 12.30 sıralarında meydana gelen olayda, Erzurum Cezaevinden bir hafta önce nakledilen Mahmut Tekin adlı genç, komandoların saldırısına uğrayarak ağır yaralandı ve hastaneye kaldırılırken öldü.

ASKERDE BULUNAN TİT ÜYESİ YAKALANDI

Tarsus Cumhuriyet Savcı Yardımcısı Süreyya Emin Altınsoy'un öldürülmesi, bazı yerlerin bombalanması ve kurşunlanması olaylarına karışan Süleyman Külahlı adlı TİT üyesi ülkücü komando askerliğini yapmakta olduğu Sarıkamış ilçesinde yakalanarak dün Mersin'e getirildi. Böylece TİT üyesi olduğu belirlenen dokuz kişiden bugüne kadar sekizi yakalandı. Yalnız 22 Eylül günü Merkez Karakolundan kaçan Mustafa Çataklı ele geçirelemedi.

İSTANBUL'DA İKİ KİŞİ YARALANDI

Halıcıoğlu Kumbaracılar Caddesinde Kemal Akbulut'a ait nalbur dükkanına saat 17.45 sıralarında kimlikleri belirlenemeyen kişilerce açılan ateş sonucu dükkanın önünde bulunan dükkan sahibi Kemal Akbulut boynundan, Hasköy Lisesi öğrencilerinden Ali İyi ise bacağından yaralandı. Olayla ilgili olarak 12 kişi gözaltına alındı.

ANKARA'DA BAZI ÜLKÜCÜ DERNEKLERİN BULUNDUĞU BİNADA PATLAMA OLDU

Ankara'nın Kızılay semtinde, içlerinde Ülkücü Esnaflar Derneği ve Ülkücü Köylüler Derneğinin de bulunduğu bir işhanında saat 20.05'te bir patlama oldu. Patlamadan sonra binada yangın çıktı. Olayda can kaybı olmadı.

İZMİT'TE

Dün sabah Gebze tren istasyonunda karşıt görüşlü iki grup arasında çıkan tartışma daha sonra çatışmaya dönüştü. Olaydan sonra yapılan aramada iki kişinin üzerinde M5 tipi iki otomatik silah ve beş adet mermi dolu şarjör bulundu. Olayla ilgili olarak 17 kişi gözaltına alındı.

Öte yandan Gebze'de Fevzi Ağabaş'a ait ayakkabı dükkanı kimlikleri belirlenemeyen kişiler tarafından yakıldı.

İki komandonun üzerinde yakalanan tabancaların 5 cinayette kullanılmış olduğu tespit edildi

İSTANBUL

I. Ordu ve İstanbul Sıkıyönetim Komutanlığı Basın ve Halkla İlişkiler Şubesi bir kişiyi öldürmek bir kişiyi de yaralamaktan sanık iki sağ görüşlü eylemcide ele geçirilen iki tabancanın öteki bazı eylemlerde de kullanıldığının saptandığını açıkladı. Basın ve Halkla İlişkiler Şubesinin açıklaması şöyle:

"12 Eylül 1979 günü Bayrampaşa Yıldırım Mahallesi İkizler Sokakta kundaracılık yapan Fevzi Canbaş'ı ateş ederek öldürüp, Vecdi Topcu'yu yaralayan sağ eylemci kesime mensup İbrahim İmral ile adı Teğmen Süha Tacalan olan sanıklar aynı gün yakalanmışlardır. Bu sanıklarda ele geçen iki tabancanın;

1- 18 Mayıs 1979 günü Gaziosmanpaşa Küçükköy'de Cemal Gürsel İlkokulu öğretmeni Mustafa Gökçe'nin öldürülmesi,

2- 31 Mayıs 1979 günü Zeytinburnu'nda Hasan Karakoç'un öldürülmesi,

3- 21 Haziran 1979 günü Sefaköy'de Ataman Aslangör'ün öldürülmesi,

4- 16 Ağustos 1979 gecesi Küçükköy'de Ali Rıza Koç'un öldürülmesi olaylarında birlikte kullanıldığı tespit edilmiştir. Sanıklar suç delilleriyle birlikte Askeri Savcılığa sevkedilmişlerdir.

Türkeş'in gezisi sırasında çıkan çatışmada başından ağır yaralanan Erdener Beğen hastanede öldü.

İskenderun' da Türkeş' in gezisi sırasında çıkan çatışmada yaralanan genç öldü

İSKENDERUN

İskenderun'da önceki gün Türkeş'in konvoyunun şehre gelişi sırasında polisle çıkan çatışmada başından ağır bir şekilde yaralanan Demir Çelik Fabrikası işçisi Erdener Beğen adlı genç, dün sabah, tedavi edilmekte olduğu Devlet Hastanesinde saat 05.00'de öldü.

İlgililer 5'i polis, 12 kişinin yaralandığı olaylarla ilgili olarak gözaltına alınanların sayısının 25'i bulduğunu, ilçede dün sabahtan itibaren yaşamın normale döndüğünü belirttiler.

TİP'in Bahçelievler katliamı davasına müdahil olarak katılması tekrar reddedildi

ANKARA(ÖZEL)

Bahçelievler'de yedi TİP'linin katledilmesi ile ilgili duruşmaya dün Ankara Sıkıyönetim Komutanlığı Askeri Mahkemesinde devam edildi.

Öldürülen tüm TİP'lilerin yakınları adına duruşmaya katılan avukatlar, katliamın Türkiye İşçi Partisinin siyasi faaliyetlerine yönelik olduğunu belirterek duruşmalara müdahil olarak katılmak istediklerini tekrarladılar. Mahkeme heyeti bu isteği ikinci kez reddetti.

Daha sonra tanıklar dinlendi. Tanıklardan Aynur Erdem savcılıkta 'olay gecesi silah sesi duyduğunu' söylediği halde mahkemede, böyle bir şey söylemediğini öne sürdü. Daha sonra dinlenen diğer tanık Güner Kocaoğlu ise, sanıklardan Turhan Demirkıran'ı tanıdığını ve evine akşamları gelerek, çay içtiklerini söyledi. Aynur Erdem Savcılıkta verdiği ifadesinde "Turhan Demirkıran'ın Bahçelievler'de diğer ülkücüler tarafından sözü dinlenir bir kişi" olduğunu söylemişti. Güner Kacaoğlu adlı kadın MHP'lilerin avukatlarından Yalçın İlikli'ye, Turhan Demirkıran'ın kardeşinin tavsiyesi üzerine gittiğini söyledi.

İbrahim Çiftçi'nin avukatlığını yapan Can Özbay, mahkeme salonunda çevresindekilerin duyabileceği bir ses tonuyla TİP'li gençleri savunmak için gelen avukatların salondan atılmasını ve tekrar Hukuk eğitimi yapmaları gerektiğini söyledi.

Sanık komandoların ve avukatlarının işkence iddialarını sık sık öne sürdükleri görüldü. Bu konuda konuşan Can Özbay, "POL-DER'lilerin hepsi sapıktır. İşkence yapıyorlar. Sapıkıklarına devam ediyorlar" dedi. Özbay'ın sinirli ve çevresindekileri rahatsız edici konuşması nedeniyle hakim tarafından ikaz edildi.

Mahkeme heyeti sanık avukatlarının tahliye taleplerini reddetti. Mahkeme heyeti, ayrıca sanık avukatlarının, ifadeleri alan polislerin dinlenmesi isteklerini de reddederek, duruşmayı 20 Ekim gününe erteledi.

Anamur'da karakolda işkence yapan 3 polis hakkında gıyabi tutuklama kararı verildi

MERSİN

Mersin'in Anamur ilçesinde gözaltına aldıkları kişilere işkence yaptıkları belirlenen bir komiser ile 2 polis hakkında gıyabi tutuklama kararı verildi.

İçel Emniyet Müdürlüğü yetkilileri konuyla ilgili olarak; "Bir süre önce, Anamur'da bir olay nedeniyle gözaltına alınan 4 kişinin, salıverildikten sonra savcılığa başvurarak, kendilerine karakolda işkence yapıldığını belirtmeleri üzerine açılan davada, işkence yaptıkları söylenen komiser ile 2 polis hakkında mahkemece gıyabi tutuklama kararı verildi" dediler.

Yetkililer, haklarında gıyabi tutuklama kararı verilen polislerin, halen Anamur ilçesi dışında görevli olduklarını da sözlerine ekledler.

Uzlaştırma Komisyonu Türkiye'ye verilecek 450 milyonluk kredi yardımını onayladı

- Ankara'daki ABD Büyükelçiliği yetkilileri, kararın Senato ve Temsilciler Meclisinde onaylanacağından ümitliler

ANKARA (ÖZEL)

ABD Büyükelçiliği yetkilileri dün bir basın toplantısı düzenleyerek ABD Senatosu Uzlaştırma Komisyonunun Türkiye'ye 450 milyon dolarlık kredi yardımının yapılmasını kararlaştırdığını açıkladılar.

Büyükelçilik yetkilileri, yaptıkları açıklamada Temsilciler Meclisinin 300 milyon dolarlık kredi verilmesi kararını, ABD hükümetinin 450 milyon dolara çıkardığını belirterek, Uzlaştırma Komisyonunun kararının Meclis ve Senatonun onayı ile kesinleşeceğini ve bundan ümitli olduklarını söylediler.

ABD'nin vereceği kredinin 250 milyon doları askeri, 198 milyon doları ekonomik yardım, 2 milyon doları da Türk ve ABD askeri personelinin eğitimine harcanacak.

Ekonomik kredinin 75 milyonu hibe, geri kalan 123 milyon dolar ise kredi olarak veriliyor. 450 milyon dolarlık kredinin 20 yıl vadeli olduğu ve ilk 5 yıllık dönemin ödemesiz olduğu belirtildi.

250 milyon dolarlık askeri kredinin ise, 50 milyon doları kredi olarak veriliyor. 20 yıl vadeli olan askeri yardımın ilk 10 yılı ödemesiz olmak üzere, 20 yıl vadeli olacağı açıklandı.

Bir gazetecinin 1978-79 döneminde Türkiye'ye yapılacak yardımın, 225 milyon dolardan 450 milyon dolara çıkartıldığını, bu kadar kısa süre içindeki durum değişikliğini nasıl değerlendirdiklerini sorması üzerine, Büyükelçilik yetkilileri, "İlk defa Türkiye'nin ekonomik ve savunma sorunlarını gerçekten anlamaya çalışıyoruz ve elimizden geleni yapma çabası içindeyiz" şeklinde cevap verdiler.

Büyükelçilik yetkilisi, "Yardımın bu kadar yüksek oluşunun savunma işbirliği anlaşmasının imzalanmasında etkisi olabilir mi?" şeklindeki bir başka Soruyu ise, "Anlaşmaya varılması için her gün toplanıyoruz. Yardım paketinin müzakerelerle ilişkisi yok" şeklinde cevapladı.

"Anlaşmanın 9 Ekime kadar sonuçlanması gerektiği, sonuçlanmadığı takdirde ne olacağı sorusu üzerine Büyükelçilik yetkilileri "Biz elimizden geleni yapıyoruz. Gerisini Türk hükümetine sormanız gerekir" dediler.

6. FİLONUN YARARLANMASI İSTENİYOR

Gölcük Askeri Tersanesinin genişletilmesi ve geliştirilmesi konusunda, incelemeler yapacak ABD Askeri Heyeti dün Gölcük'e geldi. Gölcük'te üç hafta kalacak heyet tersanenin mevcut durumu ve geliştirilmesi olanakları konusunda bir rapor hazırlayacak.

Birleşik Amerika, Gölcük Askeri Tersanesinin geliştirilmesine yardım karşılığında, ABD 6. Filosunun, tersaneden yararlandırılmasını istiyor.

Gölcük Askeri Tersanesinin, ABD 6. Filosuna ve NATO ülkelerine bağlı gemilerin bakım onarım ve geliştirilmesi çalışmalarına olanak sağlayacak ölçüde geliştirilmesi düşünülüyor.

SAVUNMA İŞBİRLİĞİ ANLAŞMASI GÖRÜŞMELERİ

19 Eylülde Ankara'da yeniden başlayan Türkiye-ABD Savunma İşbirliği Anlaşması görüşmeleri sürüyor. Görüşmelerin bu aşamasında, özellikle Genelkurmay tarafından hazırlanan ihtiyaç listesi üzerinde de durulduğu bildirildi

Alman Dışişleri Bakanı

Genscher, Kıbrıs'ta federasyon, bir çatı içinde birleşik devlet olmalı, dedi

LEFKOŞE (THA)

Birleşmiş Milletler Genel Kurul çalışmaları dolayısıyla New York'ta bulunan Kipriyanu, Federal Almanya Dışişleri Bakanı Genscher'le de Kıbrıs konusunda bir görüşme yaptı.

Rumca "Mahi" gazetesine göre, Federal Almanya Dışişleri Bakanı, Kıbrıs'ta federasyonun, bir çatı içinde birleşik devlet niteliğini koruması gerektiğini vurgulayarak, toplumlararası görüşmelerin, Denktaş-Kipriyanu antlaşması çerçevesinde yeniden başlatılması gerektiğini belirtti.

DENKTAŞ'IN TEPKİSİ

Kipriyanu'nun Kıbrıs konusundaki girişimlerini eleştiren Denktaş, Birleşmiş Milletler kararlarının uygulanması olasılığı bulunmadığını ileri sürdü. Kipriyanu-Denktaş tartışmasında sık sık Waldheim'in adı geçiyor.

Birleşmiş Milletler kararlarının, taraflar arasında varılmış ikili antlaşmaları değiştiremeyeceğini bildiren Denktaş, "BM Genel Sekreteri, Kipriyanu'nun memuru değildir. BM kararlarının uygulanabilmesi için Türk toplumunun bu kararları benimsemiş olması gerekir" şeklinde konuştu.

ÖNGÜT'ÜN SÖZLERİ

Ulaştırma Bakanı Güneş Öngüt, Dünya Postalar Birliğince, "Kıbrıs Türk Federe Devleti" posta pullarının geçersizliği konusunda alınan kararın uygulama olanağı olmadığını, uygulamanın eskiden olduğu gibi devam edeceğini bildirdi.

Öngüt, karara katılan birçok ülkenin, uygulamanın eskiden olduğu gibi devam edeceğini bildirdiklerini öne sürdü.

ABD PLANI YALANLANDI

Bir süre önce basında yer alan, Kıbrıs'la ilgili yeni bir NATO- ABD-AET planı olduğuna ilişkin haberler, Kıbrıs Rum Yönetimi Sözcüsü tarafından yalanlandı.

Rum Yönetimi Sözcüsü, bu konudaki bir soruyu yanıtlarken, böyle bir plandan haberi olmadığını bildirdi.

Aileler endişe içinde

Mamak Askeri Cezaevinde görüş gene yasaklandı

ANKARA (ÖZEL)

Mamak Askeri Cezaevi B Blokta bulunan tutuklular önceki gün görüşe çıkmadı. Sıkıyönetimin, görüşü yasaklaması üzerine çocuklarını göremeyen aileler "Yine içeride kavga mı çıktı" diye endişelendiler.

Öte yandan içeride sık sık saldırılar düzenleyen komandoların başını Selahattin Arpacı'nın çektiği bildirildi. Arpacı' nın, avukatı ile kantinin yanında bulunan açık salonda rahat rahat görüştüğü öğrenildi. Diğer tutuklular avukatları ile hücrelerde görüşüyorlar.

Komandoların bu hafta başında bir gardiyana saldırdıkları ve "Evini biliyoruz. Seni öldüreceğiz" dedikleri öğrenildi. Komandoların saldırılarının gazetelerde yer alması üzerine komandolarla diğer tutukluların koğuşları ayrıldı. Koğuşların ayrı olmasına rağmen 8. koğuşta kalan tutukluların, her vesile ile komandoların kaldığı 7. koğuşun önünden geçmek zorunda oldukları bildirildi.

Bu yüzden yeni saldırıların olmaması için tutuklular ve aileleri koğuşların değil, blokların ayrılmasını istiyorlar.

Köprülüler kasım ayında Çin' e gidecek

ANKARA (AA)

Ticaret Bakanı Teoman Köprülüler'in önümüzdeki kasım ayı içinde Çin Halk Cumhuriyetine gideceği bildirildi.

Çin Halk Cumhuriyeti Dış Ticaret Bakanının konuğu olarak Çin'e gidecek olan Ticaret Bakanı Köprülüler, gezisi sırasında iki ülke arasındaki ticari ilişkilerin geliştirilmesi konusunda görüşmeler yapacak.

Müezzinoğlu, IMF ve Dünya Bankası toplantıları için Belgrad' a gidiyor

ANKARA (AA)

Maliye Bakanı Ziya Müezzinoğlu, Uluslararası Para Fonu (IMF) ve Dünya Bankası olağan toplantılarına katılmak üzere bugün Belgrad'a gidiyor.

Yugoslavya'nın başkenti Belgrad'da yapılacak olan Dünya Bankası ve IMF toplantılarına, Maliye Bakanı Müezzinoğlu ile birlikte Maliye Bakanlığı Müsteşarı Vural Güçsavaş ve Merkez Bankası Başkanı İsmail Hakkı Aydınoğlu da katılacak.

Ökçün, New York'taki temaslarını sürdürüyor

ANKARA (AA)

Birleşmiş Milletler 34. dönem çalışmalarına katılmak üzere bir süre önce New York'a giden Dışişleri Bakanı Ökçün, ikili temaslarını sürdürüyor. Ökçün, önceki gün de Çin Halk Cumhuriyeti Dışişleri Bakan Yardımcısı Ha Nian Long, Etyopya Dışişleri Bakanı Albay Dr. Geole Giorgis ve Norveç Dışişleri Bakanı Knut Freydenlund ile görüştü.

İstanbul Sıkıyönetim Mahkemesince tutuklanan TİT 'Komutanı' fotoğrafını çeken muhabirimizin ismini öğrenmek istedi (Fotoğraf: AYDINLIK)

Komando Cengiz Ayhan tutuklandı

- Komando Nuh Semiz'in cezası onaylandı
- V.Can Oduncu'nun cezai ehliyeti var

İSTANBUL(ÖZEL)

Bir süre önce Mersin'de yakalanan TİT 'Komutanı' ülkücü komando Cengiz Ayhan 'birden fazla kişiyi öldürmeye azmettirmek' suçundan dün İstanbul Sıkıyönetim Mahkemesince tutuklandı. Ülkücü komando Cengiz Ayhan 4 Ekim 1978 tarihinde Taksim Sarıyer seferini yapan Belediye otobüsünü kaçırarak İTÜ öğrencisi Suat Koçer ile Ahmet Haluk Tandoğan'ın öldürülmesi ve Sercan Bilgiser adlı öğrencinin de ağır yaralanması olayından aranmakta idi. Arandığı sırada bir çok olaylara karışan Cengiz Ayhan ayrıca Mersin'de işlediği suçların dışında İstanbul'da TİP Genel Başkanı Mihri Belli'yi yaralamak suçundan da tutuklandı.

Mahkemeden çıktığı sırada fotoğrafını çeken muhabirimize bağırarak yanındaki güvenlik görevlilerine 'fotoğrafımı çeken gazetecinin ismini öğrenmek istiyorum. Söylemezseniz gitmem' diyerek bir süre direndi. Daha sonra güvenlik görevlileri tarafından tutuklu bulunduğu yere getirildi.

KOMANDO NUH SEMİZ'İN CEZASI ONAYLANDI

Fındıkzade'de 18 Şubat 1977 tarihinde devrimci Tamer Saatçioğlu'nu öldürdüğü için 30 Nisan 1979 tarihinde İstanbul Sıkıyönetim Mahkemesince 25 yıl ağır hapis cezasına çarptırılan ülkücü komando Nuh Semiz'in cezası Askeri Yargıtay 2. Dairesi tarafından oybirliği ile onaylandı.

VELİ CAN ODUNCU'NUN CEZAİ EHLİYETİ VAR

Adam öldürmekten 16 yıl, silahlı gasp suçuna karışmaktan da 8 yıl hapis cezasına mahkum ve halen bir çok öldürme ve çeşitli olaylardan idam cezasıyla yargılanan Veli Can Oduncu'nun cezai ehliyetinin tam olduğu anlaşıldı. Dün İstanbul Sıkıyönetim Askeri Mahkemesinde yapılan duruşmada Adli Tıp Meclisinden gelen rapor okundu. Raporda Veli Can Oduncu'nun 'akli durumunun yerinde ve cezai ehliyetinin tam olduğu' belirtiliyor.

açıkça — DOĞAN YURDAKUL

Belediye hoparlörü

Hürriyet gazetesinin haberine göre Urfa'nın Ceylanpınar Belediyesi Apocuların elinden "kurtarılmış".

Apocuların, makamından kovdukları Belediye Başkanı Kemal Öcalan tekrar görevinin başına getirilmiş. Apocuların Belediye Başkan ve Başkan Yardımcısı olarak "görev verdikleri" kişiler kaçmışlar.

Tekrar görevi başına getirilen Kemal Öcalan, Belediye hoparlöründen Ceylanpınar halkına hitap ederek, "Yeniden halkımın hizmetine girdiğini" söylemiş.

Bildiğimiz kadarıyla bu hoparlör son olarak Apocuların elindeydi.

Hatırlanacağı üzere 5 Ağustos tarihli Aydınlık gazetesinde, aynı Belediye Başkanına, Apocular tarafından silah zoruyla Belediye hoparlöründen "özeleştiri" yaptırıldığının haberi çıkmıştı.

Silah tehdidi altında bulunan Kemal Öcalan, Belediye hoparlöründen halka hitaben, "Apocular karşı bugüne kadar kötü davrandım. Bundan sonra bu hatalı tutumları düzelteceğim' demişti.

Demek Apocular bu "özeleştiri" ile de yetinmemişler, Kemal Öcalan'ı makamından uzaklaştırarak yerine kendilerine göre Belediye Başkanı ve Yardımcısı "atamışlar".

Şimdi Kemal Öcalan, güvenlik kuvvetleri tarafından makamına iade edilince; ikide bir el değiştiren hoparlör de nihayet onun eline geçmiş. Apocu zulmünden kurtulan halkın sevgi gösterileriyle nihayet gerçek düşüncelerini söyleyebilmiş.

Eh, Ceylanpınar Belediyesinde durum düzelmiş. Ama bir Hilvan Belediyesini, bir Suruç Belediyesini ne yapacağız?

Hadi diyelim ki oraları uzak geliyor. KUP falan yapılınca daha rahat ulaşılacak.

Ya hükümetin en yakınındaki yerin, hükümet merkezi Ankara'nın Belediyesine ne diyelim?

Ankara'daki Apocular aylardan sonra nihaye yakalanmaya başlayınca, bir de bakıyoruz belediyenin adı da konuşulmaya başlanıyor.

Küşat Müdürlüğünde çalışan katiller.

Gençlik Parkına doldurulan Apocular.

Yataklık eden Müdürler.

Suçlu taşımakta kullanılan resmi arabalar... vb.

Bir müdür var, hakkında söylentiden bol şey yok. Oğlu öldürülen baba ile barıştırılması için araya başka müdürler sokuluyor.

Öldürülen oğulun katili Apocular ise ifadelerinde" onun bir suçu yok. Sadece sempatizanımızdır. Belediyeye adam almaktan başka şey yapmadı" diyor.

Apocuların çeşitli belediyelere parazit gibi musallat olmaları, sahip oldukları ideolojinin gereği. Çünkü onlar buraları yolsuzluk ve rüşvet kaynağı sayarlar, buralardan" yollarını bulmak" için yararlanmaya çalışırlar.

Ama buna göz yumulmasına ne demeli? Okul arkadaşlığı falan mı?

Unutulmamalı ki, Apocuların belediye hoparlöründen "özeleştiri yaptırdıkları Kemal Öcalan da Apo (Abdullah Öcalan)nın akrabası.

Onların bugün "ağam" dediklerine yarın ne yapacakları belli değil. Bunlar çıkarları zedelendi mi, akraba arkadaş dinlemeyen eşkiya takımı.

"Okul arkadaşımdır, ilericidir, CHP'lidir" diye avunurken bir de bakmışsın yarın senin de elinden hoparlörünü alıvermiş.

Bizden uyarması.

TİKP Sivas ve Niğde il örgütleri kuruldu

ANKARA (ÖZEL)

Örgütlenme çalışmalarını sürdüren Türkiye İşçi Köylü Partisi (TİKP), Sivas ve Niğde il örgütleriyle, üç ilçe örgütü daha kurduğunu açıkladı. TİKP'nin yeni kurduğu il ve ilçe örgütleriyle yönetim kurulları şöyle:

Sivas İl Örgütü Yönetim Kurulu:

Mehmet Kaygusuz (Başkan, öğretmen), Burhan Yıldırım (serbest), Hüseyin Değerli (kahveci), Seyit Arı (gazeteci), Öcal Özbek (işçi), Süleyman Akyıldız (öğrenci) Fahri Gökçe (elektrikçi)

Niğde İl Örgütü Yönetim Kurulu:

Emin Akyüz (Başkan, mühendis), Cuma Coşkun (inşaat ustası), Fevzi Büyükvural (esnaf), Ruhi Baran (teknisyen), Musa Yaman (serbest), Süleyman Yörük (işçi), İlhan Altınok (işçi)

Niğde İl Örgütünün adresi şöyle: Yukarıkayabaşı Mah. End. Meslek Lisesi karşısı, Okullar Apt. 261/E

Mersin Merkez İlçe Örgütü Yönetim Kurulu:

İzzet Uludağ (Başkan, öğretmen), Sema Atillâ (gazeteci), Celal Dorak (gazeteci), Ali Özay (işçi), Hulusi Can (Em. Assubay).

Mersin Merkez İlçe Örgütü adresi: İstiklal Cad. İçel Apt. No: 5/2

Van Merkez İlçe Örgütü Yönetim Kurulu:

Şukrüllah Alp (Başkan), İdris Aldı, İzzettin Aslan, Mukadder Aldı, Ekrem Cacım.

Van Merkez İlçe Örgütü adresi: Şerefiye Mah. 2. Sok. Polis karakolu karşısı.

Muradıye (Van) İlçe Örgütü Yönetim Kurulu:

Nadir Yeşilgöz (Başkan, köylü), Sıracettin Gözüaçık (işçi), Adil Hançoban (değirmenci), Zeki Başboğan (marangoz), Ahmet Sadık (köylü).

İzmir Defterdarlığından

Sıra No	Adı Soyadı	Hesap No	Verginin Nevi	Cezanın Nevi
1	Nezahat Fenari	975/5024	2 Nolu E. A. V	Kusur
2	Neli Sardinas	975/5368	"	"
3	T. Güriz Kapani	975/664	"	"
4	Erdoğan Ocakoğlu	975/5413	"	"
5	Kübran Turgay	975/5536	"	"
6	Avram Taranto	975/3731	"	"
7	İsmail Gürbüzatik	975/1121	"	"
8	Zeynelabidin Özel	975/552	"	"
9	Neşe Birol	975/6359	"	"
10	Turgut-Fatma Başaran	" 6608	"	"
	Yıldız Başaran	" "	"	"
11	Güler Kılıçoğlu	"1548	"	"
12	Saadet Kılıçoğlu	" 6791	"	"
	Fevziye Adamoğlu	" "	"	"

İzmir Cumhuriyet Emlak Vergi Dairesi mükelleflerinden olup ad ve soyadları ile namlarına salınan vergi ve cezaların nevileri yukarıda bulunan şahısların adlarına düzenlenen ihbarnamelerin adreslerinde bulunmamaları nedeniyle tebliğ edilmediğinden 213 sayılı V. K. U. nun 103, 105, 106 cı maddeleri gereğince ilgililerin ilan tarihinden itibaren bir ay içinde Cumhuriyet Emlak Vergi Dairesine bizzat veya bilvekalen müracaat etmeleri telgrafla açık adreslerini bildirmeleri halinde kendilerine süre ile kayıtlı tebliğ yapılmış sayılacağı bir ayın hitamında müracaatta bulunmayanların adreslerini bildirmiyenlerin ilanın neşri tarihinden itibaren bir ayın sonunda tebliğ yapılmış sayılacağı ilan olunur.

Basın: 21711/İ- 5271—1001

Kültür Bakanlığı Tanıtma ve Yayınlar Dairesi Başkanı

ADNAN BİNYAZAR: "Şimdi en büyük sorun geniş halk kesimlerine ulaşmak"

ADNAN BİNYAZAR

Kültür Bakanlığı Tanıtma ve Yayınlar Dairesi Başkanı Adnan Binyazar, gazetemizin Kültür Bakanlığı yayınları konusunda kendisine yönelttiği soruları yanıtladı. Binyazar'ın, göreve başladığı günden bu yana izlenen yayın ilkeleri, "Ulusal Kültür" dergisi ve yeni yayınlanmaya başlayan "Çeviri" dergisi hakkındaki görüşlerini, yapılan çalışmaların değerlendirilmesini ve önümüzdeki dönemde halka sunulacak yayınlar üzerine düşüncelerini içeren yanıtlarını okuyucularımıza sunuyoruz.

● "Çeviri" dergisi dış dünyanın yazın ve düşün ürünlerini tanıtmayı amaçlıyor

● 1980'de "Evliya Çelebi Seyahatnamesi" ile "Türk" ve "İslam" ansiklopedileri de yeniden yayınlanacak

Yayınların genel değerlendirilmesi

Kültür Bakanlığında yayın işlerinin öncelikle ele alındığı bilinmektedir. Ulusal kültür değerlerimizle birlikte çağdaş düşünce, sanat ve edebiyat ürünlerinin topluma yansıtılması temel amaç sayılmış ve bu yolda önemli yapıtlar yayınlanmıştır. Bakanlık olarak yayınların çok boyutlu ve yaygın olmasına da büyük önem verdik. Bu nedenle ilk iş olarak danışma kurulları oluştu. Ülkemizin bilim, sanat, felsefe, edebiyat alanlarında ün yapmış, bu alanda ürünleriyle etki yaratmış kişileri bu kurullarda büyük bir özveriyle çalışmaya başlamışlardır.

Öncelikle yayınların niteliği üzerinde durulmuş, kültürümüze en iyi ürünlerin hazırlanılmasına özen gösterilmiştir. Nitekim kısa sürede bu çalışmalar ürün vermeye başladı ve çeşitli dizilerden 50'ye yakın yapıt yayınlandı.

Sürekli çıkan yayınlar sorunu

Kültür Bakanlığı, bilindiği gibi, "Ulusal Kültür" diye bir dergi yayımlıyor. Derginin amacı, ulusal kültürümüzle ilgili ürünleri kamuya ulaştırmaktır. Bir de uzun,oylumlu inceleme-araştırma türü yazılara yer vermeyi amaçlıyoruz. Konuları geniş boyutlarıyla ele alan bu yazılar genellikle kültür sorunlarımıza yöneliktir. Kimileri de kültür birikimlerini yansıtmaktadır. Dergi beş sayı çıkmıştır. Sayılar çoğaldıkça daha iyi, daha düzeyli olma yolunda gelişmektedir.

Uzun çalışmalar sonucu ortaya çıkan "Çeviri" dergisi de bu ay yayın dünyasına girdi. Bilindiği gibi, Hasan Âli Yücel zamanında yayımlanmaya başlayan ve dünyanın özellikle yazın ürünlerini yansıtan "Tercüme" dergisinin kültürümüzde çok olumlu etkisi vardı. Bu etkiyi yeniden yaratmak ve dış dünyanın yazın ve düşün ürünlerini halkımıza ulaştırmak amacıyla "Çeviri" dergisini yayımlamaya başladık. Daha ilk sayısında dergi, düzeyini göstermektedir. Gittikçe de daha oylumlu yazılara yer verecektir.

Yapılanların değerlendirilmesi

Yayınlanan kitaplar arasında bizden ve Batıdan düşün, felsefe ve yazın ürünleri yer alıyor. Wright Mills'ten, Strindberg'e, Ömer Bosnavi'den Feraizcizade'ye kadar, Catullus'u, Rilke'yi, Joyce'u içine alan yayınlar, adlarından da anlaşılacağı gibi, dünya kültürünün ve bizim kültürümüzün önemli yapıtlarıdır. Yerli ve çeviri yapıtları dengeli biçimde yayınlamaya çalışırken, çocuk yılı dolayısıyla çocuk kitaplarına ağırlık verdik. Aşağı yukarı, bugüne değin on beş kitap yayınladık. Kitaplar belki gösterişsiz ama, içerik yönünden başarılı sayılabilir. Şiir antolojimiz yayınlanan ilk kitaplar arasında idi. Buna, öykü ve deneme antolojileri yakında katılacak. Bu antolojilerde de değerli ürünlerin biraraya gelmesi konusunda özen gösterildiği kanısındayım.

1980'de neler yapılacak?

Önümüzdeki yayın dönemine şimdiden girmiş sayılırız. Devlete bağlı basımevleriyle, ihale yoluyla özel basımevlerine bastırılan kitaplar çıkmaya başladı. İlk çıkanlar arasında "Köroğlu Kol Destanları" var. Ümit Kaftancıoğlu'nun bu derlemesi Anadolu'da yaygın olan Köroğlu "boy"larını biraraya getiriyor. Hemen onun ardından "Tacü't-tevarih"in beş cildi birden yayınlanmış olacak. Sökülmesi çok zor bir yazıyla yazılmış olan bu yapıt, böylece tümüyle yayınlanmış olacak. Bence, 1980'de yapılması düşünülen en önemli işlerden biri, "Evliya Çelebi Seyahatnamesi"nin yayın hazırlıklarıdır. Bu işin uzmanları çalışmaya başladılar. Böylece, Kültür Bakanlığı, bu seyahatnameyi ilk kez, yanlışsız ve bütünüyle yayımlayacak. Birçok kez gerçekleştirilmesi için girişimlerde bulunulan bu yayın işini başarmak, sanırım ülkemize ve kültürümüze en büyük hizmet olacaktır. Çünkü, Evliya Çelebi yalnız Anadolu için değil, birçok ülke için değer taşımaktadır. Dimitri Kantemir'in "Osmanlı İmparatorluğunun Yükseliş ve Çöküş Tarihi"de üç cilt olarak yayımlanacak yapıtlar arasında. Tarihimizi yansıtan bu yapıtın çıkması da bir boşluğu dolduracaktır.

"Türk" ve "İslam" ansiklopedileri de yeniden yayınlanmaya başlıyor. "S" harfine dek gelen bu ansiklopedilerin yeni bir anlayışla, yalın bir dille yayınlanması her yönden gereklidir. Bilindiği gibi, bu ansiklopedilerin yaşı, orta yaşa varmış bir kişinin yaşına varmıştır. Doğal olarak, yetişmekte olan kuşaklar ne yazık ki bu ansiklopedilerden yararlanamıyorlar. Yıl uzayınca, yazıldığı gün bir yönüyle hemen eskimeye başlayan ansiklopedi, böylece asıl görevini yerine getiremiyor. "Türk Ansiklopedisi" şimdi bu durumdadır. Örneğin, "Ay" maddesi, "Atom" maddesi bugün kimbilir ne kadar eskimiştir bu ansiklopedilerde? Öyleyse, bu ansiklopedinin yaşı çok genç olmalıdır, ansiklopediyi genç tutacak koşullar hazırlanmalıdır. Bir ansiklopedi çok çok üç dört yılda bitirilebilmelidir. Bir de, ansiklopedilerde sık sık değişen hükümetlerin değil, devletin politikası egemen olmalıdır. Ansiklopedi çeşitli tercihlere göre düzenlenirse, hem yıllarca sürer, hem de niteliksiz olur.

Daha köklü bir anlayışla ansiklopediler ele alınmış, danışma kurulları oluşturulmuş, çalışmalara başlanmıştır. İleride, ansiklopedilerle ilgili başka tasarılar da gerçekleştirilebilir. "Larousse" gibi, "Türk" ve "İslam" ansiklopedileri de doğurgan ansiklopedilere dönüştürülebilir.

Şimdi, en büyük sorunumuz, yayınlarımızı geniş halk kesimlerine ulaştırmak. Onu da kısa sürede başaracağımız kanısındayım.

ERGİN ORBEY

Devlet Tiyatroları Genel Müdürü

ERGİN ORBEY

"Dışarıya sanatçı göndermek yerine, yabancı yönetmenleri Türkiye'ye getirmek istiyoruz"

Devlet Tiyatroları Genel Müdürü Ergin Orbey, tanınmış tiyatro eğitimcisi Prof. Jakob Jenisch'in Ankara'da düzenlediği hizmet içi eğitim seminerlerine ilişkin olarak bir basın toplantısı yaptı.

Devlet Tiyatroları olarak dışarıya sanatçı, yönetmen göndermek yerine Türkiye'ye yönetmen çağırıp, daha ekonomik ve yöntemli çalışmalar yapmak isteğinde olduklarını söyleyen Ergin Orbay, Devlet Tiyatroları ile Alman Kültür Merkezi arasındaki işbirliği konusuna da değinerek, "Devlet Tiyatrolarının çalışmalarında Alman kültür ve sanatının büyük rolü olmuştur" dedi.

Basın toplantısında Jacob Jenisch hakkında da bilgi veren Orbey, Federal Almanya Essen Folkwang Yüksek Okulu tiyatro eğitimcisi Prof. Jenisch'in 17 yıl süresince F.Almanya ve İsviçre'de 11 değişik tiyatroda oyuncu, rejiser ve dramaturg olarak çalıştığını belirtti.

BRECHT İLK KEZ DEVLET TİYATROSUNDA

Devlet Tiyatroları Genel Müdürü Ergin Orbey, ayrıca, bu yıl ilk kez Devlet Tiyatrolarının Brecht'in bir yapıtını sahneleyeceğini de açıkladı. "Artura Ui'nin Önlenebilir Tırmanışı" adlı bu yapıtın yönetmeni Yücel Erten de, Devlet Tiyatrolarında ilk kez Brecht'in bir oyununun sahnelendiğini yineleyerek, bu çalışma için geniş çaplı araştırmalar yaptıklarını belirtti.

Yücel Erten ayrıca, Jacob Jenisch'in seminerlerinin iki bölümde incelendiğini, bunlardan öncelikle oyuncunun toplumsal oyunculuğa yönlendirilmesinin amaçlandığını ve çalışmalarda Bertolt Brecht'in sanatı, dünya görüşü ve oyunculuk anlayışının ele alındığını bildirdi.

Sinematek, mevsimi bugün Ayzenştayn'ın filmleriyle açıyor

Türk Sinematek Derneği, 1979-80 gösteri mevsimini İstanbul'daki salonunda bugün Ayzenştayn filmleri toplu gösterisiyle açıyor.

14 Ekime kadar süreceği bildirilen toplu gösteride devrimci dönem Sovyet sinemasının büyük yönetmeni Sergey Mihayloviç Ayzenştayn'ın 5 yapıtı yer alıyor. Bu yapıtlar şunlar: "Potemkin Zırhlısı", "Aleksandr Nevskiy", "Bejin Çayırı", "Korkunç İvan" ve eğer sağlanabilirse video banddan "Ekim" filmi.

Toplu gösteri programına göre bugün 16.00'da "Aleksandr Nevskiy", 18.30'da "Potemkin Zırhlısı", 29 Eylül Cumartesi (yarın) "Korkunç İvan" (16.00'da 1. bölüm, 18.30'da 2. bölüm) 30 Eylül Pazar günü de 14.00'de "Aleksandr Nevskiy", 16.00'da "Potemkin Zırhlısı" sunulacak.

Sinematek'in bu gösteri mevsiminde her ay bir ülke sinemasını ya da bir yönetmeni tanıtacağı, çeşitli açık oturumlar ve söyleşi toplantıları düzenleyeceği de verilen bilgiler arasında.

Dernek üyelik ödentileri de yeniden düzenlenmiş bulunuyor. Buna göre öğrenci, öğretmen ve işçi üyeler yıllık ödenti olarak 250 lira, diğer üyeler ise 400 lira verecekler.

Ankara Belediyesi halk oyunu ve tiyatro kursları 15 Ekimde başlayacak

Ankara Belediyesi Eğitim ve Kültür Müdürlüğünce düzenlenen halk oyunu ve tiyatro kurslarının 15 Ekimde başlayacağı açıklandı.

Ankara Belediye Başkanlığından bildirildiğine göre, kurslara katılmak isteyenlerin 30 Eylül akşamına kadar Gençlik Parkı içinde, Ceyhun Atuf Kansu Kültür Sitesindeki Eğitim ve Kültür Müdürlüğüne kayıtlarını yaptırmaları gerekiyor.

Açıklamada kursların iki dönem halinde yapılacağı, ilk dönemin 15 Ekim 1979-1 Şubat 1980, ikinci dönemin ise 1 Mart-15 Haziran 1980 tarihleri arasında gerçekleştirileceği belirtiliyor.

Konuyla ilgili olarak basına bilgi veren Eğitim ve Kültür Müdürü Birol Ganioğlu, kurslarının ilk bölümünü, tiyatro kültürü ve teorik sahne eğitimine, ikinci bölümünün ise uygulamalı sahne çalışmalarına ayrılacağını söyledi. Tiyatro kurslarının Eğitim ve Kültür Müdürlüğü ile Devlet Tiyatrosu sanatçıları ve konservatuar öğretim görevlileri tarafından verileceğini belirten Ganioğlu, kurslar sonunda başarılı olan elemanlardan bir Başkent Amatör Sahnesinin oluşturulacağını da sözlerine ekledi.

Birol Ganioğlu, halk oyunu kurslarında aralarında Ankara folklorunun da bulunduğu 6 yörenin oyunlarının öğretileceğini, bu kurslarda da uzmanlaşmış kişilerin eğitmen olarak görev alacaklarını belirtti.

7'den 70'e spor... 7'den 70'e spor...

● "Hepimizin birleştiği önemli bir nokta var; Galatasaray'ın puan çetvelinde layık olduğu çizgiye gelmesi"

● "Test uygulamalarının yararlı olacağı kanısındayım"

Zor günlerin adamı yine bir Galasaraylı

Yeni bir antrenör... Futbolcular Turgay Şeren'in yaptırdığı ilk çalışmaya istekli bir şekilde katıldılar.

Musa Sezer

Galatasaray'ın üstüste gelen başarısızlıkları, puan cetvelinin sonunda bulunması Teknik Direktör Coşkun Özarı'nın istifasına neden oldu. Özarı'dan boşalan Teknik Direktörlüğe Turgay Şeren getirildi.

Turgay Şeren, sporseverlerin bildiği gibi, Galatasaray'ın ve Milli takımımızın isim yapmış kalecilerindendir. Uzun yıllar emek verdiği futbol hayatına güzel bir jubile ile son vermişti. Zaman zaman antrenörlük mesleğini de yürüten Şeren bir müddetten beri antrenörlüğü bırakarak spor yazarı olarak yaşamını sürdürmekte idi.

Turgay Şeren göreve başladığı günün sabahı takıma ilk idmanı yaptırdı. Hasta olan Gökmen idmana katılmadı. Güneşli ve sıcak bir havada yapılan bu antrenmanda futbolcular istekli görünüyorlardı. Antrenman bitiminde başarı dileğimizi sunduğumuz Şeren'le bir söyleşide bulunduk.

Bir müddetten beri antrenörlük yapmayı düşünmediğini belirten Şeren, "O halde Galatasaray'ın teklifini neden kabul ettin" sorumuza şu karşılığı verdi:" Galatasarayın zor günlerinde göreve çağrılan her Galatasaraylı koşar gelir. Ben de öyle yaptım, yoksa en yakın arkadaşım Coşkun'dan boşalan bir göreve gelmek istemezdim" Ümit, tahmin ve düşüncelerini şöyle dile getirdi:

"Bu günkü zor durumda Turgay, Ali, Veli konusu düşünülemez. Hepimizin birleştiği önemli bir nokta var. Galatasaray'ın puan cetvelinde layık olduğu çizgiye gelmesidir. Galatasaray'da bunalımlı devreler olagelmiştir. Bu zor günleri tüm Galatasaylılar elele vererek çözümlemiş, atlatmıştır. Bugün de eskiden olduğu gibi futbolcu, antrenör, yöneticiler, taraftar elele verecek ve zordan kurtulacağız. Şansi problemlerimiz sözkonusu olamaz. İnşallah yakın bir zamanda taraftarlarımız sarı kırmızı formalı futbolcuların sahada geleneksel GALATASARAYLILIK ruhu ile mücadelelerini zevkle izleyeceklerdir. Takımımız da puan sıralamasında yukarılara yükselecektir.

Önemli bir konu olan test uygulaması için şunları söyledi:

"Oyuncuların form durumları konusunda maçlarda ve zaman zaman antrenmanlarında bir gazeteci izleyici olarak gördüğüm kadariyle bilgim vardı. Bu yeterli olamaz. Test uygulamalarının yararlı olacağı kanısındayım. Zaman bizim için kıymetlidir. Test uygulaması rotamızı çizmemize yardımcı olacaktır".

Antrenmana yardımcısız çıkmış bulunan Şeren'in yorgun olabileceğini, sorulması aydınlanması gereken diğer ayrıntılı konuların zaman akımında çözümlenmesini beklemenin daha uygun olacağını düşünerek kendisine teşekkürle söyleşimizi bitirdik.

Galatasaray'ın yakın gelecekte puan cetvelinin üst sıralarına yükselmesi, Galatasaraylıları, İstanbul seyircisini sevindirecektir. Bunun için mücadele verecek futbolculara, yöneticilere, Turgay kardeşimize başarılar diler taraftarlara sabır öğütleriz.

Hajduk kaptanı özür diledi ama... Galip, Surjak'ın özür dilemesine sırt çevirdi

Surjak...

TRABZON

Trabzonspor-Hajduk Split maçında kendisini top gibi saha dışına atan kaptan Surjak'ın özür dilemesini Trabzonsporlu Galip kabul etmedi.

Surjak'ın kendisinden bir mesajla özer dilemesi üzerine Galip şu açıklamayı yaptı:

"Sen, bana futbol kurallarına uymayan ve Avrupa'da top koşturan futbolcuya yakışmayan bir harekette bulundun. Ancak ben senin ukalalığına Trabzon'da yapılacak karşılaşmada ukalalıkla değil centilmenlikle cevap vereceğim. Sana yapabileceğim en büyük kötülük atacağım gol ve çıkardığım oyun ile takımını Avrupa Şampiyon Kulüpler Kupasından elemektir."

Yapılan üzücü hareketin "özür dilemek" ile düzeltilemeyeceğini de belirten Galip, böyle bir harekette bulunduktan sonra özür dilemenin hiç bir anlam taşımadığını öne sürdü.

Çıkan olaylarda, Şenol kafasından yaralanmıştı

Trabzonspor sakatlar ordusu haline geldi

● Ahmet, Hüseyin, Cengiz, Necati ve Şenol sakat

TRABZON(AA)

Türkiye ligi şampiyonluğunu ilk kez İstanbul dışına çıkaran ve her sezon kadrosunu yenilemesine rağmen, başarılı bir grafik çizen lig lideri Trabzonsporda, Altay maçı öncesi beş sakat oyuncu var.

Sezon başında Mehmet Ekşi, Necdet ve Orhan gibi asları İstanbul Kulüplerine transfer olan Trabzonsporda Ahmet, Hüseyin, Cengiz ve Necati'nin sakatlıkları sürerken son Rizespor maçında sakatlanan Şenol'un bu hafta takımında yer alamayacağı ve Altay maçında yedek oynayacağı belirtiliyor. Üst üste iki sarı kart gören Serdar da Altay maçında oynamayacak.

Buna göre Altay maçında, Trabzonsporun kadrosunda eskilerden yalnız Turgay görev alacak.

Trabzonspor Teknik Direktörü Ahmet Suat Özyazıcı Trabzonsporun bu durumunu "Sakatlar ordusu haline geldik" diye nitelendiriyor.

Rizespor sahası 2 maç kapatıldı

ANKARA

Futbol Federasyonu Kurulu, Cemal Saltık Başkanlığında toplanarak olaylı maçları görüşmeye başladı.

Sızan haberlere göre hakem ve gözlemci raporlarında Rizespor sahasında meydana gelen olayların seyirciler tarafından çıkarıldığı ve buna göre Rizespor sahasının bir veya iki maç kapatılması konusunda görüş birliğine varıldığı belirtildi. Buna göre Rizespor'un Kayseri ile yapacağı maçı Ankara'ya, Zonguldak ile yapacağı maçta Eskişehir'e alındığı belirtildi.

SPOR ve olaylar

MUSA SEZER

Zorlu sınav...

Galatasaray bu hafta deplasmanda Diyarbakırspor ile karşılaşacak. Bu maçın zorlu geçeceği açık. Diyarbakırspor'un kendi sahasında bir çok takıma kök söktüreceğini evvelce belirtmiştik. Saha ve seyirci avantajını otoriteler birinci plana alıyorlar. Biz de bu kanıya katılmakla beraber oturmuş bir takım için yüzde 10 oranında etkisi olur tezini savunmak isteriz. Hücumda gol atmasını bilen, beceren, bilinçli savunma yapabilen takım,deplasmanda da başarılı olur. Galatasaray bakımından bunun geçerli olacağını düşünmek, bugün için, erkendir. Teknik kadrodaki değişimin takım üzerindeki etkisini saptamak zamana bağlıdır. Bununla beraber Galatasaraylı futbolcuların bu maçın bilincinde oldukları söylenebilir.

Turgay Şeren'in bu ilk sınavdan olumlu sonuç alması oyuncular hakkında varacağı kanaat ile orantılıdır. Düşüncelerde yanılgı başarısızlığı, isabet başarıyı getirir. Yıllarca aynı takımda oynamış olan Galatasaraylı Şeren,Galatasaraylı bir futbolcunun ruh haline yabancı olamaz. Bu bilinç içinde çıkaracağı onbir, başarılı olur kanısındayız.

Maçın berabere sonuçlanması daha doğal görünmekle beraber Galatasarayın iki puan alması olasılığı vardır.

Her iki takıma başarılar dilerken sportmenlik kurallarını bozmamalarını ve "Bükemediğin eli öp" özdeyişini unutmamalarını öğütleriz.

VIII. AKDENİZ OYUNLARI

200 metrede dünya rekortmeni Mennea, Oyunlar Yarışmasına katılmadı

SPLİT

8. Akdeniz Oyunlarına Atletizm, Basketbol, Eskrim, Futbol, Halter, Hentbol, Okçuluk, Yelken ve Sutopu dallarında yapılan müsabakalarla devam edildi.

ATLETİZM

Erkekler 200 metre finali Dünya Rekortmeni İtalyan Mennea'sız yapıldı ve yarışmayı yine bir İtalyan atlet L. Caravain 20.74 gibi iyi bir derece ile birinci bitirdi.

200 metre Bayanlar Finalinde İtalyan atlet M. Masullo 23.26 ile birinci gelerek altın madalyanının sahibi oldu. 200 metre yarışmaları Akdeniz Oyunlarında ilk defa yapılmıştı.

3 bin metre engelli yarışmasında 8.24.20 ile Fransız M. Scarteizit birinci geldi.

Erkekler uzun atlamada Yugoslav N. Stekiç 8.09 metre ile birinci geldi.

Bu yarışmaya katılan atletimiz Temel Erbek 7.10 metre atlayarak 7 atlet arasında 7. oldu.

Gülle atma erkeklerde 16.80 metre ile Fransız Bertine birinci geldi.

Diks atmada, Akdeniz Oyunları rekorunu elinde bulunduran İtalyan A.D.Vincentis 57.96 metre atarak birinci geldi.

BASKETBOL

İspanya'ya 86-73 yenilen millilerimiz bugün Tunus'la 4.lük maçını oynayacak,kazanırsa 4. kaybederse 6. olacak.

FUTBOL

Futbolda finalistler belli oldu. Yunanistan'ı yenen Fransa ve Cezayir'i yenen Yugoslavya yarın finali oynayacaklar.

8. Akdeniz Oyunlarına bugün yapılacak olan Atletizm Basketbol, Bisiklet, Eskrim, Halter, Yelken ve Sutopu karşılaşmalarıyla devam edilecek.

Ankara İktisadi ve Ticari İlimler Akademisi Başkanlığından

Akademimiz Ekonomi Fakültesine aşağıda yazılı bilim dallarında Öğretim Üyesi veya Öğretim Görevlisi ile Asistan alınacaktır.

1) GENEL EKONOMİ KÜRSÜSÜNE
a) Bir Profesör, Docent veya Öğretim Görevlisi
b) Bir Doktor Asistan.
2) KANTİTATİF EKONOMİ KÜRSÜSÜNE
a) İktisatçılar için matematik, (Bir Profesör, Docent veya Öğretim Görevlisi)
b) Ekonomi ve Planlama teknikleri, (Bir Profesor, Docent veya Öğretim Görevlisi)

İsteklilerin dilekçelerine ekleyecekleri özgeçmişleri, bilimsel çalışmalarını gösteren belgeler, Öğretim Üyesi veya Öğretim Görevlisi için 1 fotoğraf, Asistan adayları için 2 fotoğrafla en geç 10.10.1979 Çarşamba günü mesai bitimine kadar Akademi Başkanlığına başvurmaları rica olunur.

Not: Asistan adaylarının yabancı dil sınavları 15.10.1979 saat 14.00'de.
Yabancı dil sınavlarını kazanan adayların bilim sınavları 22.10.1979 Pazartesi günü saat 14.00'de yapılacaktır.

(Basın: 21720-1005)

Boğaziçi Üniversitesi Rektörlüğünden

EKSİLTMENİN NİTELİĞİ	TAHMİNİ BEDEL	GEÇİCİ TEMİNAT	GÜN VE SAATİ
Yedi kalem muhtelif cins kompüter formo	830.000.-TL	24.900.- TL.	12.10.1979 S"14'00

Yukarıda tahmini bedeli yazılı bulunan yedi kalem muhtelif cins ve boyda kompüter formu 2490 sayılı yasanın 31. maddesi uyarınca kapalı zarfla eksiltmeye çıkarılmak suretiyle satınalınacaktır.

İhalesi Boğaziçi Üniversitesi Satınalma Müdürlüğünde toplanacak olan Rektörlük Satınalma Komisyonu tarafından yapılacaktır.

İsteklilerin 1979 yılı Ticaret Odası vesikası, şartnamede istenilen belgelerini ve şartname hükümlerini kabul ettiklerine ait yazı ile kapalı zarflarını aynı gün ve saat 13.30'a kadar satınalma komisyonu başkanlığına vermeleri gerekmektedir.

Bu işle ilgili şartname, tip sözleşme ve kağıt numuneleri Satınlama Ofisinde görülebilir.

Tel: 65 34 00/ 223

BOĞAZİÇİ ÜNİVERSİTESİ

Basın: 21526—998

Davadan...

(Baştarafı 1. sayfada)

CİNAYET NASIL İŞLENDİ?

13 Ağustos günü Nato yolundan Tuzluçayır'a Murat marka bir taksi ile gelen katiller, buradaki bazı kahvelere mevzilendiler. Cinayet sırasında Süleyman Ayten Caddesindeki Erenler Kahvesinde bir, aynı caddedeki Zafer Kıraathanesinde ise dört Apocu yeraldı. Mümin Ağcakaya caddede dolaşarak, o sırada oradan geçeceğini tahmin ettikleri Mehmet Uzun'u beklemeye başladı. Mehmet Uzun saat 9.30 sıralarında Erenler Kahvesinin önünden geçip yol ağzına giderken, katil arkasından iki el ateş etti. Daha sonra da, vurularak yere düşen Mehmet Uzun'un kafasına tabancasını dayayan Mümin Ağcakaya, iki el daha ateş etti. Uzun'un öldüğüne emin olduktan sonra Erenler Kahvesinin yanından kaçtı. Kahvelerde oturanlar peşine düştülerse de, Mümin Ağcakaya halkın üstüne ateş ederek kaçmayı başardı. İki kahvede oturan diğer Apocular ise yerlerdeki kovanları toplayarak olay yerinden uzaklaştılar.

Cinayetten sonra görgü tanıkları can güvenlikleri olmadığı ve tehdit altında bulundukları konusunda Emniyet Müdürlüğüne başvurdular.

KUŞAT MÜDÜRÜ

Olayın bazı görgü tanıkları Nato Yolundan Tuzluçayır'a inen katillerin, Ankara Belediyesi Küşat Müdürü Seydi Altun'un evinden çıkarak Murat marka bir taksiye bindiklerini gördüklerini söylediler. Cinayet sanıklarından "62 Hüseyin" lakabı ile tanınan Hüseyin Aydoğdu da Belediye Küşat Müdürlüğünde çalışıyor.

Yakalanan Apocular ise verdikleri ifadelerde Seydi Altun'u gizlemeye özen gösterek, Altun'un olayla bir ilgisi olmadığını savundular. Katiller, Belediye Küşat Müdürü Seydi Altun'un kendilerinin yalnızca bir sempatizanı olduğunu ve Apoculara belediyede iş bulmak şeklinde yardımcı olduğunu söylediler.

Öte yandan, Mehmet Uzun'un öldürülmesinden sonra babası Hasan Uzun'a, Altun ailesiyle barışması için Belediye Temizlik İşleri Müdürünün "arabulucu" olarak gönderildiği öğrenildi. Ankara İl Genel Meclisi üyesi olan Hasan Uzun, oğlunun öldürülmesinden Küşat Müdürü Seydi Altun'un sorumlu olduğunu düşündüğü için arabulucunun çabalarını kabul etmedi. Uzun, bu barışmayı belediye yetkililerinden bazılarının istediğini de belirtti.

APOCULAR 25 BİN LİRA HARAÇ İSTEDİLER

Urfa'nın Halfeti ilçesi PTT Şube Müdürü Bekir İpek'ten Apocu oldukları bilinen birkaç kişi 25 bin lira haraç istediler. Polise veya başka yerlere haber vermesi halinde ise öldüreceklerini söylediler. Bekir İpek, akrabalarının polisin, askerin nezaretinde evinin eşyalarını bırakarak Halfeti'den ayrıldı. Gaziantep, Urfa, Maraş Adıyaman'ı içine alan Başmüdürlüğünden 20 günlük rapor alarak başka yere naklini talep etti. Bekir İpek sol eğilimli olarak biliniyor.

Öte yandan Emniyet Müdürlüğü dün yaptığı açıklamada Ankara'nın Tuzluçayır semtinde faaliyet gösteren, cinayet işleyen "Apocular" adlı cinayet sebekesinin dokuz elemanının yakalandığını bildirdi.

Açıklamada, yakalananlar arasında bir süre önce Apoculardan ayrıldığı için 13 Ağustosta Tuzluçayır'da öldürülen Mehmet Uzun'un katilinin de bulunduğu belirtiliyor.

Açıklamada Apocuların "Partiye Kerkarı Kürdistan" adıyla örgütlenerek bağımsız bir Kürt devleti kurmak istedikleri ifade edildi. Açıklamaya göre, Apoculardan, önce, Kamber Bilgin, Dursun Yaşar, Ekber Demir, Veli Gezer, Bektaş Şahin ve Hilmi Öncü yakalandı.

Daha sonra devam eden soruşturma sonucu örgüt mensubu Mümin Ağcakaya, Hüseyin Aydoğdu ve Doğan Kılıçkaya'nın yakalandığı belirtildi.

Mehmet Uzun'un öldürülmesi konusunda açıklamada şöyle deniliyor:

"Sanık Mümin Ağcakaya, sorgusunda, 1977 yılı içinde Haki Karer isimli şahsın Gaziantep ilinde öldürülmesi olayında ihmali bulunduğu gerekçesiyle sorumlu görülen Mehmet Uzun'un öldürülmek suretiyle cezalandırılmasına, olaydan 15-20 gün önce örgütçe karar verildiği, bu olayda kullandığı tabancayı olay sonrası geri vermesi kaydıyla kendisinin bir örgüt üyesi tarafından talimatlandırıldığı, bu suretle bir süre Mehmet Uzun'u izledikten sonra bu talimatı yerine getirdiğini samimi olarak itiraf etmiştir."

Açıklamada, sanıkların dün Ankara Sıkıyönetim Komutanlığınca gözaltına alındıkları, kimliği belirlenen diğer Apocuların yakalanmalarına ilişkin çalışmaların sürdürüleceği belirtildi.

HASTANE SOYAN APOCU'LARIN DURUŞMASI

Ankara Sıkıyönetim Komutanlığı 1 numaralı Askeri Mahkemesinde 3 Temmuz 1978 günü Ankara Güven Hastanesini silah zoruyla soyan Kemal Coşkun, Yılmaz Çınar, Haydar Gözlü ve Dilaver Yıldırım adlı Apocuların yargılanmasına devam edildi. Duruşma Askeri Savcının mütalaasını hazırlaması için ertelendi.

FKÖ Bürosu...

(Baştarafı 1. sayfada)

Filistin Kurtuluş Örgütü Türkiye Temsilcisi Abu Firaz, dün Başbakan Yardımcısı Hikmet Çetin'i ziyaret ederek güven mektubunu verdi. Çetin, yaptığı konuşmada, "Filistin bürosu bugünkü ziyaretten sonra resmen kurulmuş oluyor. Bundan böyle Filistin halkıyla ilişkilerimiz daha doğal gerçekleşecek. Hükümet olarak Filistin halkının haklı davasına destek oluyoruz ve bu davanın bir an önce başarıyla sonuçlanmasını diliyoruz" dedi. Çetin, ayrıca, Firaz'ın kişiliğinde bu ilişkinin kurulmasından memnuniyet duyduğunu belirtti.

İnce Memed...

(Baştarafı 1. sayfada)

1964 yılında "İnce Memed"in film hakkını satın alan ve senaryosunu hazırlayan Amerikan film şirketi 20. th Century Fox'a da red cevabı verilmişti. 15 yıl sonra dünyaca ünlü bu yapıtı filme almak için yeniden çalışmalar başlatıldı ve yapıt, Peter Ustinov tarafından senaryolaştırıldı. Ancak Sansür Kurulunun, senaryosunu yasaklaması üzerine filmin çekimi ikinci kez engellenmiş oldu.

YAŞAR KEMAL'İN AÇIKLAMASI

"İnce Memed" in senaryosunun ikinci kez yasaklandığını öğrenen yapıtın yazarı Yaşar Kemal, "Bu uygulama Türk demokrasisinin gerçek yüzünü dünyaya bir daha gösterdiği için ilginçtir" dedi.

RED KARARI GEÇERSİZ

THA muhabirinin yaptığı araştırmaya göre, Sansür Kurulunda görev alan İçişleri Bakanlığının iki üyesinin görev sürelerini doldurmaları nedeniyle, İnce Memed'in reddedildiği beş kişilik Sansür Kurulu'nun kararı geçersiz sayılıyor.

İçişleri Bakanlığının, bu iki üye yerine, yeni iki üyeyi atama kararı hazırladığı ve senaryonun yeniden değerlendirileceği öğrenildi.

Sovyetler Birliği, devlet senfoni orkestrasının ABD turunu iptal etti

MOSKOVA (AA)

Sovyet yetkilileri, önümüzdeki hafta ABD'de konserler vermesi beklenen Sovyet Devlet Senfoni Orkestrasının programının iptal edildiğini açıkladılar.

Sovyet makamları sözkonusu kararın nedenini açıklamaktan kaçınırken, bu gelişmeler, son günlerde Batı ülkelerine sığınan Sovyet sanatçılarının sayısının artmasına bağlandı.

Sovyetler Birliği'nin en iyi orkestralarından biri olarak tanınan Devlet Senfoni Orkestrası 3 Ekim ile 4 Kasım tarihleri arasında ABD'nin 24 kentinde konserler verecekti. Sovyet yetkilileri bununla birlikte konserlerin daha sonra yapılabileceğini belirttiler.

Bilindiği gibi geçtiğimiz günlerde Sovyet Bolşoy Bale Topluluğundan üç sanatçı ABD'ye sığınırken, iki kayak şampiyonu ve bir satranç şampiyonu da İsviçre'den sığınma hakkı istemişlerdi.

tv de Bugün

17.50 HABERLER

17.55 ATLETİZM

20.30 HABERLER

21.15 MİNİK KONSER

(Mozart)

21.20 TV' DE SİNEMA

Yönetmenliğini Joseph Losey'in yaptığı ve başrollerini Jane Fonda, Dawid Warner, Delphine Seyring, Edward Fox, ve Trevor Howard'ın paylaştıkları "Bir Bebek Evi" adlı 1973 yapımı film yayınlanacak. Losey'in bu filmi Türkiye'de ilk kez TV'de gösterilecek.

22.55 BASKETBOL

(Akdeniz Oyunlarından)

00.40 HABERLER

Açıklardan yararlanmak...

(Baştarafı 1. sayfada)

Bunu, Hatay gezisi başlarken de fark etmiştik. CHP Genel Başkanı, geride pek öğünülecek şeyler bulunmayan bir buçuk yılı aşkın bir sürenin yükünü sırtında taşıyarak ve biraz çekingen bir şekilde seçim kampanyasını açıyordu.

Ama olaylar, onun oynayabileceği bir alan yaratırken, Ecevit'in keyfi de giderek yerine geldi.

***

"Biz hükümet olacağız demedik, bu hükümet gidecektir diyoruz".

Demirel'in Konya gezisi sırasında gazetecilere söylediği bu sözler, açık bir strateji ve taktiğe sahip olmayan CHP kurmaylarının kafasında şimşekler çaktırdı.

CHP lideri iki günlük gezisi boyunca, bu hükümet gittiği takdirde yerini bir bunalımın alacağını, bu hükümet bunalımının uzayarak, Nisan 1980'de yapılacak Cumhurbaşkanlığı seçimine varabileceği ve böylece hükümet bunalımının, "devlet bunalımı"na dönüşebileceği teması üzerine çeşitlemeler yaptı.

Ecevit, "Bu hükümetin gidişi en azından bir aylık bir hükümet boşluğu doğurur" diyor, ardından Türkiye'nin bir gün bile bunalıma tahammülü olmadığını ekliyordu.

Kampanya bu şekilde devam ederken, ikinci pas Faruk Sükan'dan geldi.

Sükan, hükümetten istifasını açıklarken, Türkiye'nin ağır bunalımdan çıkışına uygun bir siyasi ortam hazırlanmasının tarihi bir zorunluk haline geldiğini belirtiyordu.

Ecevit, Sükan'ın bu sözlerini "ara rejim" biçiminde yorumlayarak, bir "ara rejim" tartışması başlattı.

Basının da katkısıyla bu tartışma yeri göğü tuttu. AP lideri de bu kampanyaya katıldı. Ara rejime karşı olduğunu belirtti.

Artık Ecevit, üzerinde rahatça hareket edebileceği bir ortam bulmuştu.

Açıklardan rakip sahaya akan Ecevit, rakip kaleye şut üstüne şut atıyor. Faşizm tehlikesini vurguluyor, ara rejime karşı hükümete güç verilmesini istiyor.

***

CHP'nin ikinci bir silahı ise taban fiyatları ve köylere yapılan yatırımlar. Parti içi mücadelede Ecevit'in karşısında yer almakla birlikte Köyişleri ve Kooperatifler Bakanı Ali Topuz'un geçen süreyi iyi bir şekilde değerlendirerek, özellikle ara seçimlerin yapılacağı bölgede birçok köye yol, su, elektrik götürmesi, KUP, KİP gibi projelerle köylülere daha fazla kazanç sağlaması, bu yöreleri gezenlerin anlattığına göre, önemli etkiler yapmış.

Buna bir de, taban fiyatlarına tam da seçim kampanyası günlerinde yapılan zamlar, bu zamların, Yüksek Seçim Kurulu kararıyla yasaklanmasına kadar radyolardan sabah akşam duyurulması köylük alanların oy eğiliminde bazı değişiklikler yaratıyor.

Bunu, Ecevit'ten hoşlansın hoşlanmasın birçok kişi kabul ediyor.

***

Şimdi CHP, bir yandan "ara rejim", bir yandan da köylüyü memnun etmeye yönelen uygulamalarıyla, bu seçimde en azından 1977'deki oy düzeyini tuttursa ne olur? Halen 24 olan sandalye sayısı 20'ye düşmez mi? AP'nin halen 18 olan sandalyesi en azından 25'e çıkmaz mı? Bu sorular sorulabilir.

Elbette bunlar da CHP için bir gerilemeyi gösterir. Ama bu noktada CHP'liler Demirel'in bir başka hatasından yararlanmayı düşünüyorlar.

Demirel, adeti olmadığı halde bu sefer erken konuştu ve ara seçim yapılan beş ilde beş milletvekilliğini alacağını açıkladı. AP'liler 5-0 levhaları önünde gülerek resim çektirdiler.

"Bu noktadan sonra 4-1 AP için yenilgidir. 3-2 ise AP için ağır yenilgidir." İki partiden de olmayan bir parlamenter, Demirel'in iddiası hakkıda böyle diyor ve durumu 6 Haziran 1977 sabahındaki duruma benzetiyor.

"Ecevit, sandalye sayısını çok artırmasına rağmen, sonucu erken açıklayıp salt çoğunluk sağladıklarını söyleyerek, galibiyetini mağlubiyete dönüştürmüştü. Şimdi de Demirel, benzer bir gaf yapıyor."

Esasa ilişkin olarak söyleyecek bir şeyi olmayınca, insanlar birbirlerinin açıklarından yararlanmaya çalışıyorlar.

Ve son duruma göre Demirel daha fazla açık veriyor.

İki lider...

(Baştarafı 1. sayfada)

kilo buğday satarsa, ancak bir altın alabilecektir.

"Köylüyü kendi dönemlerinde görülmemiş refaha ulaştırdıklarını söyleyenlerin, ulaştırdıkları refahı görüyor musunuz? Köylüyü üç katı fakirleştirmenin adı bunların dilinde 'refah' oluyor."

Bu arada, seçim konuşmaları sırasında Ecevit ayçiçeği taban fiyatı üzerinde dururken, Demirel'in buğday taban fiyatı üzerinde durmayı tercih ettiği görüldü.

Demirel, İş Kanunu üzerinde de durarak, mevcut İş Kanununa göre, bir işyerinin sahip değiştirmesi halinde, o işyerinde çalışan işçilerin haklarının devam ettiğini belirterek, hükümetin getirdiği yeni kanunla bu hakkın ortadan kalktığını söyledi. Demirel, işyerlerinin devletleştirilmesiyle, devlete orada çalışmakta olan işçilerden istediğini almak ya da almamak gibi bir imtiyaz tanındığını ileri sürerek, bu şekilde Halk Partili olmayan işçilerin işlerine son verme imkanının hazırlandığını söyledi.

HÜKÜMET ANTEP FISTIĞI TABAN FİYATINI DA ARTIRDI

Öte yandan hükümetçe daha önce 125 lira olarak belirlenen Antep fıstığı taban fiyatının 150 liraya çıkarıldığı dün Ticaret Bakanı Teoman Köprülüler tarafından açıklandı.

Taban fiyatının 150 liraya yükseltilmesiyle geçen yıla göre fıstık taban fiyatında yüzde 172,7'lik bir artış oluyor. Teoman Köprülüler taban fiyatını açıklarken hükümetçe 125 lira olarak belirlenen fıstık taban fiyatının Güney Doğu Fıstık Tarım Satış Kooperatifleri Birliği'nin önerisi üzerine 150 liraya çıkarılmasının Ticaret Bakanlığınca uygun görüldüğünü söyledi. Köprülüler aradaki 25 liralık fark için kâr ve zararın birliğe ait olacağını söyledi.

"Bölücülük...

(Baştarafı 1. sayfada)

17 arkadaşının duruşması sırasında Duruşma Hakimi ile tanıklar ve sanıklar arasında tartışma oldu.

Daha sonra sanıklar söz alarak bölücülüğe karşı olduklarını belirttiler. Mahkeme Başkanı bunun üzerine, "Bölücülük Amerika ve Rusya'nın işine yarar. İşte İran örneği gözümüzün önünde" diyerek düşüncesini belirtti.

Yüksek Seçim Kurulunun kararı üzerine

(Baştarafı 1. sayfada)

eşitlik" ilkeleri ile "Anayasa ilkelerine uygun" ibaresinin yerlerinin değiştirildiğini ve araya bir "ve" kelimesinin eklendiğini görüyoruz. Bu durumda yeni hüküm, "yayınların tam bir tarafsızlık içinde ve Anayasa ilkelerine uygun biçimde yapılmasını" öngörmektedir.

1. Kanımızca 1973 yılındaki ifade, amaca daha uygundur ve 1979 yılında kelimelerin yerinin değiştirilmesine farklı bir anlam vermek hatalıdır. Yani "Anayasa ilkelerine uygunluk" tarafsızlık ve eşitliği açıklayan bir ibaredir. Adalet Komisyonu Raporunun bu değişiklikle "Yüksek Seçim Kurulunun yetkilerinin genişletildiğini" söylemesi yargıçları bağlamaz.

2. Yüksek Seçim Kurulunun, propaganda konuşmalarını "Anayasa ilkelerine uygunluk" açısından denetlemesi, Anayasanın kendisine aykırı bir uygulama olur. Anayasaya göre, herkes düşünce ve kanaatlerini özgürce açıklayabilir (madde 20). Siyasi partiler serbestçe faaliyette bulunurlar (madde 56). Hiç bir kanun temel hak ve hürriyetlerin özüne dokunamaz (madde 11).

3. "Anayasa ilkelerine uygunluk" nasıl yorumlanacaktır? Bilindiği gibi Anayasanın ancak "cumhuriyet" ilkesi değiştirilemez. Diğer bütün ilke ve hükümler değiştirilebilir, dolayısıyla Anayasa da eleştiriye açıktır. Bu durumda Yüksek Seçim Kurulunun kararına göre, örneğin bir parti, Anayasada 12 Mart'ta yapılan demokrasiye aykırı değişikliklere karşı çıkamayacak mıdır? Herhangi bir partinin konuşmacısı, Cumhurbaşkanının halk tarafından seçilmesi ilkesini ileri süremeyecek midir? Bir siyasi partinin sözcüsü, toprak ağalarının topraklarının tazminatsız olarak kamulaştırılmasını savunamayacak mıdır? Herhangi bir parti, seçim sisteminde değişiklik öneremeyecek midir?

"Anayasa ilkeleri" kavramı bütün Anayasayı kapsar. Bu ilkelere aykırı konuşma yapılamaz dediğiniz zaman, Anayasanın değiştirilemeyeceği gibi bir anlayışa ulaşırsınız ki, bu da, Türkiye'de hiç bir ilerleme olmayacak, hiç bir değişme olmayacak demekle birdir. Sonuç olarak hayatın kanunlarına karşı çıkmış olursunuz.

4. Eğer "Anayasa ilkelerini" madde 57'de düzenlenen "Siyasi Partilerin Uyacakları Esaslar" ile sınırlı olarak anlayacak olursanız, o zaman da yetkili merci Yüksek Seçim Kurulu değildir.

Siyasi partilerin, 57. maddede sayılan esaslara uymaması halinde kapatılmalarına karar verecek olan organ, Anayasa Mahkemesidir. Kaldı ki, burada aranan maddi olgu, tasarlanan bir konuşma değil, kararlaştırılmış olan tüzük, program ve yapılmış faaliyetlerdir. Herhangi bir insanı "belki sen suç işlersin" diye yakalayıp hapse atmak ne kadar kanunsuzsa, bir siyasi partinin henüz yayınlanmamış olan bir konuşmasına sınır koymak veya denetim uygulamak da o kadar kanunsuzdur.

Konuşma özgür olarak yapılır. Eğer konuşmada "Siyasi Partilerin Uyacakları Esaslar"a aykırılık varsa, bu iddia ile Anayasa Mahkemesine dava açma yetkisi Yargıtay Başsavcısına aittir. Bu konuda Başsavcılıktan istemde bulunmaya hakkı olanlar da Siyasi Partiler Kanununda belirtilmiştir. Yüksek Seçim Kurulunun, bırakalım konuşmayı denetlemesini, siyasi partilerin faaliyetleri ile ilgili olarak Başsavcılıktan dava açılmasını istemeye bile hakkı yoktur.

Eğer konuşmada kişisel olarak ceza sorumluluğunu gerektiren bir nokta varsa, bu halde de Yüksek Seçim Kurulu ancak konuşma yayınlandıktan sonra savcılığa suç ihbarında bulunabilir. Yani, gene denetim uygulayamaz.

5. Yüksek Seçim Kurulu, niçin partilerin meydan konuşmalarını, bildirilerini, propaganda broşürlerini vb. denetleyemiyor da, radyo konuşmalarını denetleyebiliyor? Bu soruya verilebilecek hukuki ve mantıklı bir cevap bulunabilir mi? Radyo ve televizyonun devlet kurumu olması meselenin özünü değiştirmez. Çünkü partiler, devlet örgütünün bir parçası değillerdir ve devlet organları tarafından yönetilmezler.

Radyo konuşmalarını denetleme anlayışının varacağı yer, bütün partilerin merkez organlarına yeteri kadar Yüksek Seçim Kurulu üyesi yerleştirmek ve bütün faaliyetleri "Anayasa ilkeleri" açısından denetlemektir!

Radyo konuşmalarının denetlenmesi, partilerin devletleştirilmesine yönelen bir adımdır. O zaman da partiler diye bir şey ortada kalmaz. Oysa Anayasa, siyasi partilerin "ister iktidarda, ister muhalefette olsunlar, demokratik siyasi hayatın vazgeçilmez unsurları" olduğunu hükme bağlamıştır (madde 56)

6. Yüksek Seçim Kurulu, Türkiye'nin siyasi ihtiyaçları açısından da son derece hatalı bir karar vermiştir. Bugün ülkemiz büyük bir buhran içindedir. Böyle derin buhranlardan kurtulmak, ancak geniş düşünmekle, köklü çözümler ve büyük çıkış yolları bulmakla mümkündür. Siyasi partilerin görüş ve önerilerini özgürce ortaya koymalarını engellemeye çalışan katı tutumlar, olsa olsa buhranın daha da derinleşmesine hizmet eder.

Mevcut Anayasa, 1961 yılından beri vardır, fakat Türkiye, bugün içinde bulunduğu duruma gelmiştir. Anarşi ve terör, almış yürümüştür. Ekonomik gidiş kötüdür. Halk, pahalılık ve yokluk gibi ağır yükler altında ezilmektedir. Bu durumda siyasi partilere, Anayasanın ilkelerini Yüksek Seçim Kurulu gözetimi altında yorumlamanın ötesinde bir hürriyet tanımamak, bu meselelerin ağırlaşmasından başka hangi sonucu doğurabilir?

Bu durumda parti sözcüleri birer kere Anayasa metnini okusunlar ve halk da oyunu, seslerinin güzelliğine göre versin! Veya radyo ve televizyondan propaganda konuşmalarını kaldırmalı, ses güzelliği yarışması tertip etmeli. O zaman "Anayasa ilkelerine uygunluk" için denetim zahmetine de gerek kalmaz. Siyasi partiler arasındaki farkı, konuşmacıların soprano, tenor, bariton veya bas olmasına indirgedikten sonra, siyasi partilere ne gerek var?

Yüksek Seçim Kurulunun kararı, hayata aykırıdır. Siyasi partiler bir gerçektir. Hele günümüz Türkiye'sinde siyasi partilere aynı üniformayı giydirmeye çalışmak, boş bir çabadır. Toplumumuzda çeşitli sınıflar var. Bu sınıfların farklı siyasetleri ve farklı partileri, kaçınılmaz olarak olacaktır. Bunu herhangi bir kanun veya kararname ile değiştirmeye imkan yoktur. En iyisi, partilerin görüşlerini özgür olarak açıklayabilmeleri ve halkın yaşadığımız buhrandan çıkış yolunu bulması için en elverişli ortamın sağlanmasıdır.

Bu kadar katı ve tutucu bir uygulamanın 1961'den 18 yıl sonra ortaya çıkması, hem kendi adına, hem Türkiye adına büyük talihsizliktir! Talihsizlik o kadar büyük ki, bu kararı ancak MHP ve CGP gibi 12 Martçı partiler alkışlıyor.

Milletin ezici çoğunluğunun vicdanında kabul görmeyen böyle bir kararın yaşamasına imkan yoktur.

Hele Türkiye halkının, bugün içine düştüğü zorluklardan kurtulmak için, büyük çareler aradığı şartlarda.

Adana ve Mersin' de mahkumlar direnişe geçtiler.

Antalya Cezaevindeki direnişin sona ermesi bekleniyor

HABER MERKEZİ

Antalya Kapalı Cezaevinde cumartesi sabahı başlatılan ve tüm mahkumların katıldığı direnişin bu günlerde sona ermesi beklenirken, Adana ve Mersin Cezaevlerinde de mahkumlar direnişe geçtiler. Mersin Cezaevindeki 300'e yakın tutuklu ve hükümlünün genel af talebiyle yürüttükleri direnişin üç gün süreceği bildiriliyor.

Antalya Cezaevinde devam etmekte olan direnişin bugün bitmesi bekleniyor. Antalya Valisi ile diğer yetkililerin dün mahkumlarla yaptıkları görüşmelerde mahkumlar, bazı istekleri konusunda güvence verilirse ve Adalet Bakanına yazdıkları mektup basında çıkarsa bugün direnişe son verebileceklerini belirttiler. Mahkumların en çok istediklerini belirttikleri güvencenin, direnişten sonra sürgün yapılmaması olduğu söyleniyor.

Öte yandan, rehin tutulan gardiyanların diğer cezaevlerindeki gardiyanlara hitaben yaptığı açıklamanın dün basında çıkması üzerine mahkumlar, Turan Konuk ve Arif Yanık adlı gardiyanları serbest bıraktılar. Ayrıca tutuklulardan direniş sırasında tahliyesi yapılan Ahmet Karakuş, Mehmet Turan, Azmi Aktepe, Durali Karaoğlu ve Dursun Akkaya da serbest bırakıldı. Mahkumlar Vali Güngör Aydın'a, gösterdiği olumlu tutumdan dolayı bir teşekkür mektubu sundular.

Mahkumların basına da verdikleri mektubun 1981'de af çıkacağı söylentileriyle ilgili bölümü şöyle:

"Yaygınlaşan af söylentileri, büyük Atamızın yüzüncü doğum yıldönümü olan 1981'de af çıkacağı söylentileri, nereden çıkmıştır, nasıl yaygınlaşmıştır bilemeyiz. Ama avukatların müvekkillerine; şeflerin, polislerin faili meçhul kalmış cinayetleri yükledikleri kişiye; ziyaretçilerin mahkumlara, velhasıl herkesin birbirine söylediği bir şeydir bu: 'Nasılsa 1981'de af çıkacak.'

"1981'de af çıkacağı bizim için bir umut, bir ışık olmuştur. Ama karanlık emellere hizmet edenler için de bir fırsattır bu. Bu af sözü beyinlere işlemiştir. Biz mahkumlar için çok başka bir anlamı vardır. Biz aynı suçu işleyenlerin karanlıkta vurup aydınlıkta gezdiğini görüyoruz."

MERSİN CEZAEVİNDEKİ MAHKUMLARIN DİRENİŞİ ÜÇ GÜN SÜRECEK

Mersin Kapalı Cezaevindeki 300'e yakın hükümlü ve tutuklu, dün sabah bazı istekler öne sürerek direnişe geçtiler.

Direnişe geçen mahkumlar, cezaevi pencerelerine ve duvarlarına pankartlar asarak genel af çıkarılmasını, cezaevindeki baskı ve sömürünün son bulmasını istediklerini açıkladılar. 300'e yakın hükümlü ve tutuklu bu eylemlerini üç gün sürdüreceklerini açıkladılar. Yetkililer ise cezaevi içinde ve çevresindeki güvenlik önlemlerinin artırıldığını ve üzücü olaylara yer verilmemesine çalışılacağını söylediler.

ADANA CEZAEVİNDEKİ EYLEM 2 SAAT SÜRDÜ

Öte yandan Adana Kapalı Cezaevinde dün sabah bir kısım tutuklu ve hükümlünün başlattıkları eylem 2 saat kadar sürdü, cezaevindeki bazı eşyalar tahrip edildi, güvenlik görevlileri daha sonra cezaevindeki duruma hakim oldular.

Önceki gece saat 23.00'de cezaevinde sol görüşlü mahkumların bulunduğu koğuşlarda olay çıktı. Bir gün önce İbrahim Çiftekale adlı bir mahkumun hücre cezasına çarptırılmasını protesto eden mahkumlar koğuşların kapılarını kırıp, yatakları yaktılar.

Jandarmaların koğuşlara ateş açması sonucu Ali Keleş ve Recep Sarıaslan ağır, Mustafa Nafieren, Fuat Çavgun, Ahmet Döndügül hafif yara aldılar.

Elektrik...

(Baştarafı 1. sayfada)

lışmasına giden CHP'liler elektriklerin kesilmesi üzerine eli boş döndüler.

AP'li Belediye Başkanının ayrılmasıyla boşalan Belediye Başkanlığı için yapılacak seçimler için CHP ve AP yoğun bir çalışma içine girdiler. Son olarak AP'lilerin bölgede CHP aleyhine bir propagandaya giriştiğini duyan CHP'liler, bir kahve toplantısı yapmak üzere İzmir'den Zeytinova'ya hareket ettiler. Oldukça kalabalık bir dinleyici kitlesinin toplandığını görüp sevindikleri bir sırada elektriklerin kesilmesi ile bütün köy zindana döndü. Uzun süre elektriklerin gelmesini bekleyen CHP'liler bu arada dinleyicilerin de dağıldığını görüp çaresiz geri döndüler.

Afgan...

(Baştarafı 1. sayfada)

göre Afgan delegeler bugüne kadar genellikle İngilizce konuşuyorlardı.

Uluslararası toplantılarda genellikle ortak dil olarak İngilizce ve Fransızca kullanılır. Bu, İngiltere ve Fransa'nın sömürgecilik günlerinden kalma bir özelliktir. İngiltere ile Fransa beş kıtaya yayılıp sömürge imparatorlukları kurdukları sırada dillerini sömürgelerine kabul ettirdiler. Böylece İngilizce ve Fransızca, dünya çapına yayılmış ve yaygın konuşulan diller olarak uluslararası toplantılarda kendilerini kabul ettirdiler.

Amin'in temsilcisinin BM Genel Kurulunda Rusça konuşması, son sömürge imparatorluğu Rusya'nın da bu tarihi geleneği benimsediğini göstermiyor mu?

Doğu Perinçek...

(Baştarafı 1. sayfada)

hat Özer'in emriyle gözaltına alındığı öğrenildi.

Doğu Perinçek'in "yalan haber yaydığı" "halkı isyana teşvik ettiği" iddiasıyla dün akşam saat 20.30'da gözaltına alındığı bildirildi. Gözaltına alma gerekçesinde Doğu Perinçek'in 1402 sayılı Sıkıyönetim kanununa aykırı davrandığı ve 311. maddeyi ihlal ettiği ileri sürülüyor.

Doğu Perinçek, sözkonusu olan başyazısında Mamak Askeri Cezaevinde komandolarla sol düşünceli sanıkların bir süre aynı koğuşlarda tutulmasından dolayı komandoların sürekli olarak diğer sanıklara uyguladıkları zorbalığa değiniyor ve gözü dönmüş canilerle afiş asmaktan vb. gibi eylemlerden dolayı tutuklanmış sanıkların aynı koğuşlarda tutulmalarını eleştiriyordu. Perinçek bu uygulamanın kaldırılmasından sonra da komandoların diğer tutuklulara saldırılarının sürdüğüne değiniyor, komandolar hakkında yasal işlem yapılmadığını ve tedbir alınmadığını belirtiyordu. Bazı Cezaevi yetkililerinin uygulamalarına değinerek haklarında soruşturma yapılmasını istiyordu.

Öte yandan Perinçek'in gözaltına alınması üzerine TİKP Merkez Komitesi Üyesi Hasan Yalçın bir açıklama yaptı. Açıklamada gözaltına alma olayı anlatılarak şöyle deniliyor.

"Gözaltına alınan, bir siyasi partinin genel başkanıdır. Gözaltına alınma gerekçesi gazetede çıkan bir makaledir. Bu kadarı bile durumun vehametini ortaya koymaya yeter.

Ne yapmıştır Doğu Perinçek? Mamak Cezaevinde uygulanmakta olan 12 Mart yöntemlerini ve bu yöntemlerin uygulayıcılarını teşhir etmiştir. Türkeş'in, cinayet işlemeyi meslek edinmiş komandolarının saldırılarına karşı, yüzlerce tutuklunun can güvenliğini savunmuştur, Sıkıyönetim Komutanlığının tedbir almasını istemiştir. Sıkıyönetim Komutanlığı ise tedbir almak bir yana, Doğu Perinçek'i gözaltına almıştır.

Anarşi ve terörle böyle mi mücadele edilecektir?

Suçları bütün delilleriyle ortaya çıkmış bulunan Türkeş, elini kolunu sallayarak orada da ortalıkta dolaşırken, Türkeş'in adamları, dışarıda yaptıkları yetmiyormuş gibi cezaevinde bile saldırılarını sürdürürken, bunlara karşı mücadele eden partimizin başkanı gözaltına alınmaktadır. Bu tutumun anarşi kaynaklarına cesaret vermekten başka bir işe yaramayacağı açıktır. Sıkıyönetim Komutanlığının uygulaması partimizin siyasi faaliyet özgürlüğüne yapılmış bir saldırıdır. Bu uygulama fikir hürriyetine yöneltilmiş bir saldırıdır.

Bu haksız ve kanunsuz uygulamayı kınıyoruz. Hükümet ve Sıkıyönetim bu uygalamaya son vermelidir.

Doğu Perinçek derhal serbest bırakılmalıdır.

Malatya Garnizonu Askeri Satınalma Komisyon Başkanlığından

Aşağıda belirtilen yiyecek maddeleri hizalarında gösterilen gün ve saatte 2490 sayılı kanunun 31'inci maddesi gereğince kapalı zarf usulü ile satınalınacaktır. İsteklilerin kanuni şekilde hazırlayacakları teklif mektuplarını ihale saatinden bir saat öncesine kadar komisyonumuzda bulundurmaları şarttır. Postadaki gecikmeler kabul edilmez. Evsaf ve şartnameler ANKARA-İSTANBUL Lv. Amirlikleri ile komisyonumuzda görülebilir.

CİNSİ:	MİKTARI:	MU.BEDELİ:	GEÇ. TEMİNATI:	İHALE GÜN	VE SAATİ:
YUMURTA	150.000 Ad.	562.500 TL.	16.875.00 TL.	15.10.1979	10.00
KON.DOM.SALÇASI	10 TON.	375.000 TL.	11.250.00 TL.	15.10.1979	10.00
KURU SOĞAN	40 TON.	300.000 TL.	9.000.00 TL.	15.10.1979	11.00
PATATES	60 TON.	900.000 TL.	27.000,00 TL.	15.10.1979	11.30
ISPANAK	50 TON.	400.000 TL.	12.000.00 TL.	15.10.1979	15.30
PIRASA	50 TON.	400.000 TL.	12.000.00 TL.	15.10.1979	15.30
HAVUÇ	25 TON.	300.000 TL.	9.000.00 TL.	15.10.1979	15.30
PORTAKAL	40 TON.	500.000 TL.	15.000.00 TL.	16.10.1979	10.00
ELMA	40 TON.	500.000 TL.	15.000.00 TL.	16.10.1979	10.00

(Sayı: 1060 Basın:21700-1000)

Aydınlık

BAYAŞ Basın-Yayın A.Ş. adına sahibi ve Genel Yönetmeni ORAL ÇALIŞLAR

Yazıişleri Müdürü: MEHMET ATABERK

Haber ve Makalelerden Sorumlu Müdür: S. AYDOĞAN BÜYÜKÖZDEN

Müessese Müdürü: O. GÜRHAN ERTÜR

Adres: Nuruosmaniye Cad. 3/3 Cağaloğlu—İSTANBUL

Tel: 26 52 44 — 22 49 54

İdare Tel: 26 54 37

Dizgi: Aydınlık Ofset Tesisleri

Baskı: İst. GÜNTUR

Dağıtım: GAMEDA

BÜROLAR

ANKARA: Meşrutiyet Cad. 32/8, Kızılay Tel: 25 38 69

İZMİR: Özgüler İşhanı, 452. Sok. 25/3, Konak Tel: 13 10 90 — 25 25 54

ADANA: Atatürk Cad. 113. Sok. Sefer İşhanı, Kat: 3 No:16 Tel: 103 42

TRABZON: Cumhuriyet Mah. Kasım Sok. 27/10 Tel: 39 00

YURTDIŞI BÜROLARI

ALMANYA: Burgstr. 78, 6 Frankfurt /M 60, Tel: 0611 437 595

FRANSA: 95 Rue de la Jonguiere, 75017 Paris

BELÇİKA: 188 rue Josaphat, 1030 Brüxelles, Tel: 64 72 120

İSVEÇ: Gürgün, Duvgrand 5/A, 1 tr. 17236 Sundbyberg, Tel: 08/296 628

HOLLANDA: Bildstr. 53, Utrecht, Tel: 31 47 61

İSVİÇRE: Ch. des Cotes I, 1020 Renens, Tel: 34 21 72

ABONE ÜCRETLERİ

Yurtiçi: 3 aylık 450 TL, 6 aylık 900 TL, 1 yıllık 1800 TL

Yurtdışı: 3 aylık 675 TL, 6 aylık 1350 TL, 1 yıllık 2700 TL

Not: Bu ücrete gönderilen ülkeye göre uçak postası ücreti eklenir.

İLAN TARİFESİ

2.4.6. sayfalar (Sütun/snt.) 250 TL

3.5.7. sayfalar (Sütun/snt.) 300 TL

Yayın İlanı (Sütun/snt.) 100 TL

Doğum, Evlenme, Ölüm (5 sütun/snt.) 500 TL

Küçük İlanlar (Kelimesi) 10 TL

22340—544

Acılı Ada
İRLANDA
Nuri Çolakoğlu'nungezi notları

★ Eskiden gevşek bir örgütlenmeye sahip olan IRA, şimdi disiplinli küçük gruplar halinde çalışıyor

★ Trenler kaçırılıyor, uzaktan komutalı kamyona yerleştirilmis bombalar patlıyor, havan toplarıyla karakol bombalanıyor

★ Büyükelçiler, milletvekilleri ve son olarak Kraliçe'nin kuzeni IRA'nın suikastlerine hedef oluyor

IRA' nın ceza yöntemleri

Şiddet olaylarında kullanılan silahlar

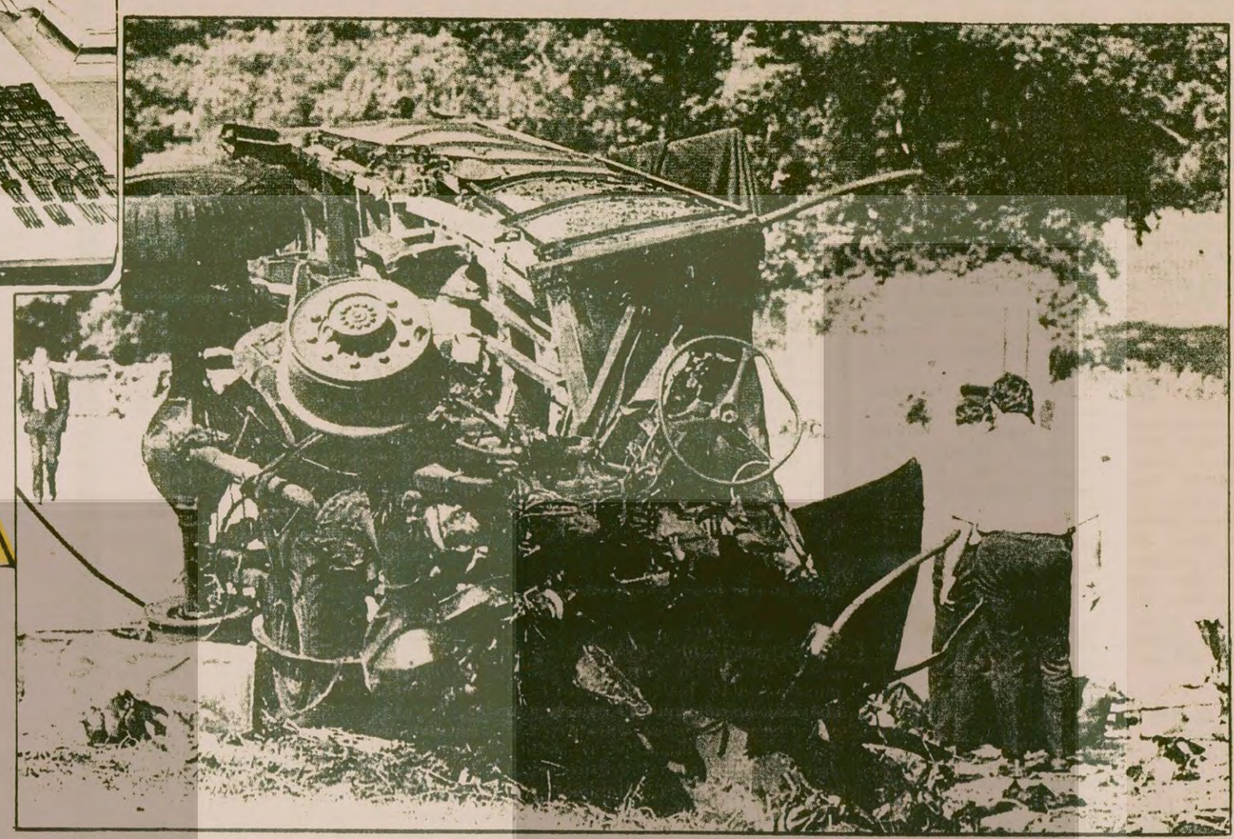

IRA 'nın en başarılı eylem gününün resimlerinden biri. Bu zırhlı kamyonda bulunan çok sayıda İngiliz askeri bir bombayla bu dünyaya veda ettiler. Bunun yanı sıra diğer bir patlamada da toplam 18 İngiliz askeri öldürüldü. Böylece 27 Ağustos 1979, bir gün içinde en çok İngiliz askerinin öldürüldüğü gün oldu.

IRA'nın son hedeflerinden biri...

Lord Mountbatten

İngiltere kraliçesinin kuzeni ve İkinci Dünya Savaşı kahramanlarından biri olan Mountbatten, İrlanda'da tatilini geçirdiği sırada, balık avlamak üzere bindiği motoruna yerleştirilen bir bombanın, radyo sinyaliyle uzaktan ateşlenmesiyle öldürülmüştü.

Topal bırakma, saç kazıma, katrana bulama ... Ve ölüm

★ Irlanda'da en çok kullanılan silah ABD yapımı Armalite, Rus yapısı Klaşinkof ve Semenov

★ Aramalarda 370 makinalı 2998 tüfek 3250 tabanca, 979 kırma, 19 roketatar 434 havan ele geçirilmiş

ESKİDEN işimiz kolaydı. Bir bomba patladıktan sonra, ya da bir kişi vurulunca, sanığını, bir birahanede etrafındakilere böbürlenerek yaptıklarını anlatırken elimizle koymuş gibi bulabiliyorduk. Yakalananlar ise fazla bir zorluk çıkarmıyorlardı. Üstelik çok gevşek bir örgütlenmeleri vardı. Birini buldun mu çorap söküğü gibi arkasını getirebiliyorduk. Ama şimdi herşey değişti."

Belfast'taki bir polis yetkilisi, IRA' nın çalışma tarzını anlatıyor, kendi açısından.

"Peki, ya şimdi. . ."

"Şimdi, çok iyi eğitilmiş küçük gruplar halinde çalışıyorlar. Belli bir iş için farklı gruplardan birer kişi bir araya gelip bir eylem grubu oluşturuyor. İşlerini tamamladıktan sonra her biri bir tarafa dağılıyor. Birinci zorluk burada. Bir kişiyi saptamak yetmiyor. Yakalasak da, ondan suç ortakları hakkında bilgi almak olanaksız, çünkü kendisi bile bilmiyor.

"İkincisi ise somut delil ihtiyacı. Bugün kimin ne yaptığını, hangi olayın failinin kim olduğunu aşağı yukarı biliyoruz. Adamlar ellerini kollarını sallayarak dolaşıyorlar. Ama gidip yakalamak bir şeyi çözmüyor. Onu hakim önüne çıkarabilmek için kuvvetli deliller bulunması gerekli. Çoğu kez de elimizde böyle deliller bulunmuyor, çok ileri bir teknikten yararlanmamıza rağmen. . ."

Belfast - Dublin arasında çalışan bu ekspres trenine yerleştirilen bir bomba ateşlenerek, bazı vagonlar tahrip edilmişti.

Patlayan bombalar, kaçırılan tren

IRA'nın "Geçici" kolu zaman içinde gerçekten etkinlik kazanmış, yaptığı işler daha büyük yankılar uyandırmış. IRA ayrıca giderek eylem alanı sınırlarını genişletmiş.

Örneğin, 21 Temmuz 1976'da İngiltere'nin İrlanda Cumhuriyetindeki büyükelçisi Dublin'de IRA eylemcilerinin kurşunlarına hedef oluyor.

Bir İngiliz yüzbaşı, 14 Mayıs 1977' de bir birahanede otürup içki içerken IRA militanları tarafından kaçırılıp öldürülüyor.

1978 yılbaşı günü Kuzey İrlanda'daki bir çok otel ve eğlence yeri IRA'nın bombalarıyla sarsılıyor. 17 Şubatta La Mons otelinde patlayan bomba ve ardından çıkan yangın 12 kişinin ölümüne yol açıyor.

12 Ekimde Dublin ekspresi Belfast'a gelirken bomba patlıyor, trenin bir çok vagonu tahrip oluyor. Bir ay sonra 19 Kasımda yiyecek yüklü bir tren IRA militanları tarafından kaçırılıp, havaya uçuruluyor.

1979 yılbaşını da IRA gene aynı şekilde, birçok yeri bombalayarak kutluyor.

30 Mart 1979'da ise şimdiki başbakan, o zamanki muhalefet lideri Margaret Thatcher'ın sağ kolu ve İrlanda işlerinde başdanışmanı Airey Neave, arabasına yerleştirilen bir bombanın patlaması sonucu havaya uçuruluyor.

Savaş kahramanının sonu

BİZİM İrlanda'dan ayrılmamızdan bir hafta sonraya rastlayan 27 Ağustos pazartesi günü ise bütün İrlandalılar tarafından hatırlanacak bir gün olacak.

O gün radyo ve televizyonlar yayınlarını keserek, II. Dünya Savaşı kahramanı, İngiltere Kraliçesi Elizabeth'in kuzeni, emekli Amiral Lord Mountbatten'in İrlanda açıklarında avlanırken, motorunun havaya uçurulması sonucu öldürüldüğünü duyurdular

Bunu iki ayrı yerle, iki askeri aracın havaya uçurulması sonucu 18 İngiliz askerinin öldürülmesi haberi izledi.

Ertesi gün ise Belçika'nın başkenti Brüksel'in kuruluşunun 1000. yıldönümünü kutlamak için bu kentte konser veren İngiliz askeri bandosunun, üzerinde konser verdiği platformun havaya uçurulması sonucu 18 askerin yaralandığı haberleri geldi.

Alınan polisiye önlemler, geliştirilen teknıklerin çok etkili olmadığı açık.

"Artık yeni yöntemler geliştiriyorlar"

BUNU İrlanda polis yetkilileri de kabul ediyor.

"Bakıyorsunuz bir telefon geliyor. Belfast'a yakın bir kasabada yaşayan Bay bilmem kimin babasının öldüğü, kendisinin cenaze töreni için şurada olması gerektiği, bu konuda kendisine ulaşılamadığı bildiriliyor ve polisten yardımcı olunması isteniyor. Derhal haberi götürmek üzere verilen adrese iki polis gönderiyoruz. Ve bu iki polis orada mevzilenmiş, avını bekleyen bir keskin nişancının kurşunlarına hedef oluyorlar. Böyle bir yöntem karşısında ne yapabiliriz?" diyor bir yetkili.

Bir başka olay anlatıyorlar: Geçen yıl Crossmaglen'deki polis karakolunun az ilerisine bir kamyon park edilmiş. Az sonra kamyon üzerine monte edilmiş ve bir saatli ateşleyiciye bağlanmış olan havan topları ateşlenmiş. Havan mermileri birbiri ardına karakol binasına ve çevresine düşmüş. Tesadüfen kimse ölmemiş, ama olay, IRA'nın yaratıcılığının bir kanıtı olarak görülüyor.

Uzaktan radyo dalgalarıyla patlatılan bombalar, zekice buluşlarla planlanan suikastler IRA'nın her an her yere darbe indirebileceğini gösteriyor.

Değirmenin suyu

SİLAHLAR nereden geliyor? Çeşitli çevrelerden görüştüğümüz insanların büyük çoğunluğu bu silahların esas kaynağının ABD olduğu görüşünde birleşiyor.

Daha 19. yüzyıldan başlamak üzere Amerika'ya yerleşen ve orada gerek iktisadi, gerekse siyasi bakımdan önemli mevkilere gelen, aralarında Kennedyler gibi çok tanınmış kişilerin de bulunduğu Katolik İrlandalıların Kuzey İrlanda'da verilmekte olan mücadelenin en önde gelen destekçileri arasında yer aldığı fikri yaygın. Polis ve Protestan sözcülerinin yanı sıra, Katolikler de aynı olayı doğruluyor.

Zaten ele geçirilen silahlar da bunu gösteriyor.

On yıl içinde çatışmalarda ve aramalarda 370 makinalı tüfek, 2 bin 998 yarı ya da tam otomatik tüfek, 3 bin 250 tabanca, 979 kırma tüfek, 19 roketatar, 59 roket, 434 havan, 501 havan mermisi, 995 bin 411 mermi, 270 bin 641 parça patlayıcı ele geçirilmiş resmi istatistiklere göre.

Tüfek ve tabancaların büyük bir kısmının Amerikan yapımı Armalite olduğunu öğreniyoruz.

"Çok güzel bir tüfektir bu. Çok hafif ve kolayca sökülüp başka biçimde kamufle edilebiliyor. Bir koltuk değneği haline sokmak veya bir bebek arabasında saklamak çok kolay. Kullanılacağı zaman birleştirmek ise, bir çocuğun bile yapabileceği bir iş."

Sovyet yapısı silahlar ve INLA

SOVYET yapısı silahlar da yakalanıyormuş zaman zaman. Klaşinkoflar ve Semenovların sayısı çok fazla değil, ama son zamanlarda sık görülür olmuşlar.

"Bunları daha çok İrlanda Ulusal Kurtuluş Ordusu (INLA) kullanıyor. Bu örgüt mevcutlar arasında en yeni olanı İlk olarak IRA'nın resmi kanadından koparak "İrlanda Cumhuriyetçi Sosyalist Partisi" adıyla resmen örgütlendi. O dönemde yapılan seçimlere de girdi ve bir zamanlar adını sık sık gazetelerde duyuran Bayan Bernadette Devlin bu partiden milletvekili seçildi.

"Parti lideri Seamus Costello 5 Ekim 1977'de Dublin'de arabasında vurulduktan sonra, INLA adıyla yasadışı olarak örgütlenmeye girişti. Kuzey İrlanda'yı işgal edilmiş bir ülke olarak ilan eden bu örgüt, işgale son vermek için silahlı mücadele yolunu tuttu. Silahlanmak için banka soygunlarını başlattı. Bir seferinde yarım milyon sterlin (50 milyon TL) ele geçirerek üne kavuştu. Halen bir yandan soygunları sürdürüyor, bir yandan da bu parayla elde ettiği silahlarla suikastler ve saldırılar düzenliyor."

INLA'dan çok hoşlanmadığı her halinden belli olan bir İrlandalı onları böyle anlatıyor.

Tarih ve efsaneler temelinde örgütlenen Protestanlar

KATOLİKLER bu eylemlerini başlattıklarında, Protestanlar da karşı saldırı düzenine geçmişler.

Tutucu bir nitelik taşıyan Protestan örgütleri, tarih ve efsaneler temelinde örgütleniyorlar.

Ulster Savunma Birliği (UDA), Ulster Gönüllü Kuvveti (UVF), Ulster Özgürlük Savaşcıları (UFF) gibileri uzun bir geçmişe sahip. Yüzyıl başından beri varlığını sürdüren bu örgütler, İngiliz geleneklerine bağlılar. Büyük olaylara yol açan Boyne Savaşının yıldönümünü kutlama törenlerini bunlar örgütlüyor.

Bugün için silahlı mücadele içinde değiller. Ama 1972'ye kadar Katoliklere karşı en büyük baskıyı yapanlar bunlar olmuş. Kanlı Pazar'dan sonra İngiliz Ordusu ile Katolikler arasında çatışmalar yoğunlaşınca, bir kenara çekilip bu çatışmayı izlemeye koyulmuşlar. Zaman zaman da yeniden silaha sarılma tehditleri savuruyorlar. Bunların bir kısmı da daha önceki eylemlerinden ötürü yasadışı ilan edilmişler.

Kızılel komandolarına gelince; bu, bir örgüt olmaktan çok, bir tarikatı andırıyor. Adlarını İrlanda'nın geçmişiyle ilgili bir efsaneden alıyorlar.

Çok eski çağlarda iki kral İrlanda' ya kimin hükmedeceği konusunda anlaşmazlığa düşmüşler ve sonunda bir yüzme yarışı yapmaya karar vermişler. Adaya ilk kim dokunursa, ada onun hakimiyeti altında kalacakmış. Yarışın sonuna doğru yarışı kaybedeceğini anlayan ikinci kral, yüzerken kılıcını çekip, elini kesmiş ve bu kanlı eli karaya atmış ve diğerinden önce adaya dokunduğundan yarışı kazanmış.

İşte adını böyle bir hikayeden alan bu örgüt de bir yandan Katoliklere, bir yandan da polislere karşı savaş açmış. Sonunda da yasaklanmış ve giderek de etkinliğini yitirmiş.

Ve bunlar gibi daha 10-15 örgüt var.

Sadece birbiriyle değil, kendi içinde de mücadele

"TOPAL bırakma, saç kazıma, önce katrana sonra da tüye bulama ve ölüm. . .

Bunlar, İrlanda'da "davaya ihanet edenlere" uygulanan yöntemler.

Kuzey İrlanda'daki örgütler sadece birbirleri, ya da İngiliz asker ve polisleriyle değil. kendi içlerinde de kapışıyorlar.

Bir İngiliz askeriyle birlikte içki içmeye giden İrlandalı kızın, ertesi gün sokağın ortasında, herkesin gözü önünde saçlarının kökünden kazınması olağan bir olay.

Karşı taraftan biriyle temasta olduğu saptanan bir kişi ise, bir zamanlar Amerika'nın batısında görülen bir yöntemle, önce katrana daha sonra da tüye bulanıp, acayip bir yaratık olarak sokak ortasında bırakılabiliyor.

Polis ya da orduyla işbirliği yapmak, muhbirlik ise daha ağır cezaları getiriyor. En hafifi dizine ateş ederek topal bırakmadan başlayıp, öldürmeye kadar giden bir dizi ceza, Kuzey İrlanda'da hüküm süren dehşet havasını daha da yoğunlaştırıyor.

Sorun bununla da bitmiyor. Zaman zaman tıpkı Türkiye'deki gibi fraksiyonlar arasında çatışmalar oluyor. Örneğin, 1975'te IRA'nın Resmi ve Geçici kanatları arasındaki çatışma zaman zaman parlayan bir ateş halinde yıllardır sürüp gidiyor.

Ama gene de zaman zaman amaçsız hale gelen terör karşısında İrlandalılar, kendilerini tamamen bu durumdan koparamıyorlar.

Yaşlı bir İrlandalı şöyle diyor: "Yollarını, yöntemlerini onaylamasak da, gene de bunlar bizim evlatlarımız. Bizim için dövüşüyorlar. Onun için bizim parçamız onlar ve gücümüz yettiği oranda onları destekleyeceğiz. . ."

YARIN: "İsa gökten inse ve bir çözüm getirse onu yeniden çarmıha gereriz"

SEYİT ALP'İN ROMANI

ŞAVK

desenler: sevinç altan

ÖZET

Ararattan göçmek zorunda kalan Koçerler, Osmanlı Dağıstan Bey'in elinde bulunan düzlüğe yerleşirler. Düzlük aslında Türkmene aittir. Osmanlı Dağıstan Bey Koçerlerin Beyi H. Osman Bey'in kızı Kevok'u kendine alır. Kendi kızını ona verir. Osman Beyin, aşiretinde itibarı kalmamıştır. Kevok'un nişanlısı Memdız, Koçerler ve Türkmen öfkelidir. Osmanlı Paşasından intikam almak isterler.

Naze' nin yüzü düğün, davetti

89

— Doğrudur. Bedel nasıl verilecek?

— Bedel yayılacak mala, ekilecek toprağa göredir. Zengin, fakir böylece belli olacaktır.

Memdız sustu.

Uzun Ali, günlerdir Türkmende konuşulan, herkesin merak ettiği şeyi sordu:

— Dağıstan Bey, Kevok'u almadan gitmiştir, denir. . . Acep doğru mudur, Memdız?

— Doğrudur. Sesi berrak, pürüzsüzdü. Ne düşündüğünü ele vermezdi.

Çobanlardan izin isteyip ayrıldı. Yatan koyunu ürkütmemek için uzaktan dolanıp Beykonağına yürüdü. Tepelerden kaynayarak gelen bulutları gördü. görünce de durdu. Her şeyden habersiz oturan çobanlara seslendi:

— Fırtına yakındır, tedbir alasınız.

Çobanlar hayrette kaldılar. Gök eski göktü. Lekesiz, berraktı. Aldırmadılar.

Memdız hızlandı. Tekmil koyun, yayılmaz, başları yerden bir karış yukarda, öndeki ota ağız vurmadan sessiz bekleşirlerdi. Çektiği aygır, boşluğa burun verip dudaklarını titreterek, salya köpürtürdü. Kuşlar yere yakın uçuyor, böceklerse pürtelaştı.

Köye girdiğinde çocuklar ortalığı velveleye verdiler.

Mızo'ya aygırın ipini tutturup Şehmus'la sandıkları içeri taşıdılar.

Memdız'ın çerçiliği Araratlıya tuhaf geldi. Koşup etrafını çevirdiler. Daha oturamadan çocuklar, yalvar yakar alış verişe kaldırdılar. Yaşlılar, haline gülüyorlardı. Utanmasın diye, dudaklarının gölgesine gizlediler gülüşlerini.

Kadınlar, kapıdan başlarını uzatıp yavaşça hacet sordular.

Naze'nin yüzü düğün, davetti.

— Memdız hayırlı olsun, dedi alaylı, henekli. Memdız cevap vermedi sözüne. Naze'nin öteye, beriye uzanan oğluna yalandan çıkıştı:

— Lo, sen yaman bir hırsız olacaksın.

—Sana benzer.

Memdız, Naze'nin lafına güldü,

—Ben bunun gibi çerçi hırsızı mıyım Naze?

—Daha küçüktür, büyüyünce, o da sen gibi işi büyütür.

Susup dışarıdaki gürültüye kulak verdiler.

—Gök tuhaflandı, diyordu biri.

Damın önünde sıralanıp göğü gözlediler.

Tepeler karardı. Başı kıçı belirsiz bir duvar asıldı boşluğa. . . Bir ucu yerde öteki gökte. Arşu azman karanlığa battı. Güneş kayboldu.

Hoca Efrut, mırıl mırıl söylenen Araratlının korkusunu gözleyip lafa yerini buldurdu:

—Kıyamet gününün alametleri zuhur etti, vallah zaman iyiliğin kötülüğün herkese gün gibi aşikar olacağı yerdedir. Allah cümle müslümanı korusun.

-Amin, dediler.

Karanlık üstlerine doğru geldi. Güneş bir ara karanlıktan sıyrılıp damları aşı rengine boyadı. Her şeyi kızıla çaldı. Sonra kayboldu. Ne yapacaklarını bilemediler. Beri benzeri görülmemiş bir afattı. Sırrı kendinde olup gayriye sır vermezdi.

Konağın açıklarına çaput bastırıp muhkemleştiren Hacer Hanım'ın hazırlığı niyedir, anlıyamadılar.

Şehmus sordu,

—Daye ne edersin?

—Lo, taş gibi ne dikilip kalmışsınız, gelenin ne olduğunu bilmez misiniz?

—Bilemedik, dediler.

—Büyük toprak fırtınasıdır. Damları çökertecek kuvvette görünür.

DEVAM EDECEK