İDARE

Aydınlık

Kuruluş yılı: 1921
Kurucusu: ŞEFİK HUSNU

BÜTÜN ÜLKELERİN İŞÇİLERİ VE EZİLEN HALKLAR, BİRLEŞİN!

PAZARTESİ
24
EYLÜL 1979
500 KURUŞ

Nimet Arzık
1 EKİM'DEN İTİBAREN
AYDINLIK'TA

Demirel: "CHP tarihimizin en kalabalık hükümetini haraç mezat kurdu"

ECEVİT: "KABAHATİ DEMİREL'DE ARAYALIM"

Ecevit konuşurken mitingi izleyen gençler bağırmaya başlıyorlar. "MHP ve ÜGD kapatılsın". Ecevit'in bu talebe cevabı: "MHP, ÜGD derken Demirel'in günahlarını unuttturmayın" Bu biraz da AP güçlenmesin diye MHP'nin üzerine gidilmediğinin itirafı olmuyor mu?

- İki lider dün yaptıkları konuşmalarda birbirlerine yaptıkları suçlamaların dozunu biraz daha artırdılar

HABER MERKEZİ

14 Ekim seçimlerine 20 gün gibi kısa bir sürenin kalmasıyla birlikte, Adalet Partisi ile Cumhuriyet Halk Partisinin Genel Başkanları birbirlerine yönelttikleri eleştirilerin dozunu artırdılar. CHP Genel Başkanı Bülent Ecevit, dün Edirne'de yaptığı konuşma sırasında MHP, ÜGD ve Amerika aleyhine sloganlar atılması üzerine, "Kabahati Demirel'de arayalım" dedi. AP lideri Süleyman Demirel ise Tokat ve Yozgat'ta hükümeti sert bir şekilde eleştirerek, "Cumhuriyet tarihimizin bu en ka-

(Devamı sa.7, sü.3'de

İZLENİMLER

Hem zengin hem yoksul

7.sayfada

Acılı Ada İRLANDA

Nuri Çolakoğlu'nun gezi notları

Çarşamba günü AYDINLIK'ta

Seçim öncesi - Tokat

Mezhep ayırımı halkın tepkisini çekiyor

CAN SAN

Tokat'ta 14 Ekimde, iki senatörlüğü paylaşmanın mücadelesi verilecek. 73'te AP 35 bin, CHP 45 bin oy alarak 2 senatörlüğü paylaşmışlardı. Şimdi de oy oranlarında oynamanın beklenmesine rağmen sonucun

(Devamı Sa.7.Sü.6'da)

İŞTE TÜRKEŞ'İN İMZASI

MHP'nin "yurt dışındaki örgütlerimi kapattım" diyerek, Anayasa Mahkemesi'ne yalan söylediği belgelendi

- Türkeş' in yan kuruluşlarına talimatları, Anayasa Mahkemesinin bu tür kuruluşların kapatılmasını istemesinden, MHP' nin de "kapattık" demesinden bir yıl sonra veriliyor
- Türkeş Almanya' daki komandoların Alman makamlarının dikkatini çekmemek için eylemlerinden bir süre vazgeçmelerini de istiyor

Yazısı 4 sayfada

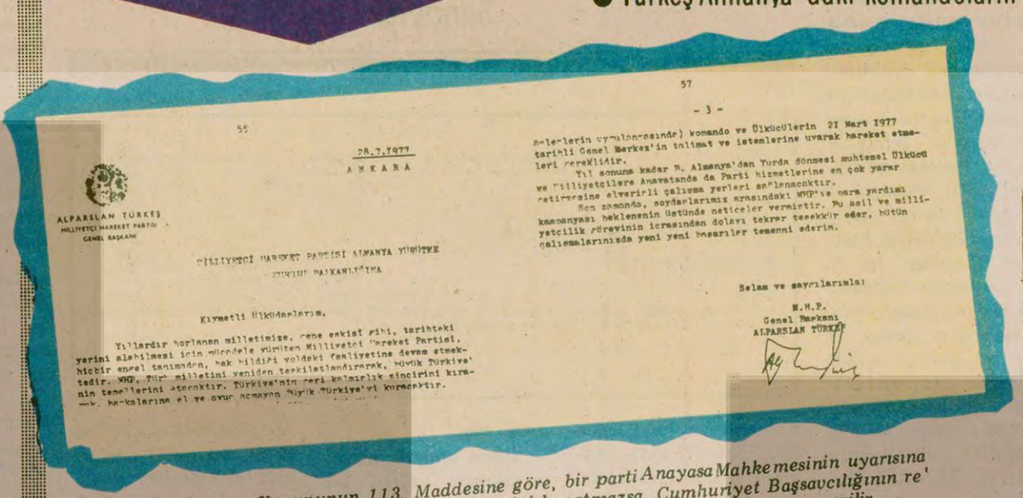

57

- 3 -

28.7.1977
ANKARA

ALPARSLAN TÜRKEŞ
MİLLİYETÇİ HAREKET PARTİSİ
GENEL BAŞKANI

MİLLİYETÇİ HAREKET PARTİSİ ALMANYA YÜRÜTME KURULU BAŞKANLIĞINA

Kıymetli Hükümdarlarım,

Yıllardır horlanan milletimize, cene eskisi gibi, tarihteki yerini almasını için mücadele yürüten Milliyetçi Hareket Partisi, hiçbir emsal tanımadan, hak bildiği yoldaki faaliyetine devam etmektedir. MHP, Türk milletini yeniden teşkilatlandırarak, büyük Türkiye'nin temellerini atmaktır. Türkiye'nin nesi kalmarlık zincirini kırmak, ha-kalarına el ve avuç açmayan büyük Türkiye'yi kurmaktır.

Selam ve saygılarımla

M.H.P.
Genel Başkanı
ALPARSLAN TÜRKEŞ

Siyasi Partiler Kanununun 113. Maddesine göre, bir parti Anayasa Mahkemesinin uyarısına rağmen 6 ay içinde yurtdışındaki örgütlerini kapatmazsa, Cumhuriyet Başsavcılığının re' sen dava açması üzerine Anayasa Mahkemesinde bu partinin kapatılmasına karar verilir.

Hukukçu Emin Değer' in görüşü:

Başsavcılık dava açmak zorundadır

Yazısı 7.sayfada

Tarsus'ta yakalanan "TİT" (Türk İntikam Tugayı) militanları: Soldan sağa, İbrahim Gök (Savcının katili), Ahmet Canciğer, Çetin Akyüz, Baki Tat (MHP İlçe Gençlik Kolu Başkanı), Celal Yılmaz. (Fotoğraf: THA)

"TİT Komutanı" anarşi bölgesindeki eylemler hakkında açıklama yaptı

Cengiz Ayhan: MHP yöneticilerinden emir alıyordum

- Cengiz Ayhan'ın ifadesi sonucu yakalanan komandolardan biri karakoldan kaçtı

MERSİN (ÖZEL)

MHP ile ilişkili olan TİT (Türk İntikam Tugayı) adlı gizli örgütün "komutanı" olarak bilinen Cengiz Ayhan'ın ifadesi, anarşi bölgesi Çukurova'daki birçok eylemin perde arkasındaki gerçekleri açığa çıkardı.

TARSUS İLÇE BAŞKANIYLA GÖRÜŞME

İfadesinde, MHP'nin bölgedeki yöneticilerinden emir aldığını belirten Cengiz Ayhan, İstanbul'dan kaçarak Güney bölgesine geldiğinde ilk olarak MHP Tarsus İlçe Başkanıyla görüştüğünü itiraf etti.

Cengiz Ayhan, ifadesinde Tarsus'taki bütün olayları, İlçe Gençlik Kolu Başkanı Mahmut Tat'ın düzenlediğini de belirtti.

Ayhan, Tarsus'tan bir bakkal dükkanından telefon ederek anne ve babasını Gaziantep'ten Tarsus'a çağırdığını ve onlardan bir miktar para aldığını söyledi. Komando Cengiz Ayhan,

(Devamı sa.7, sü.1'de)

İlkokul öğrencilerinin okuma yazma araçları Bakanlıkça karşılanıyor

ANKARA (THA)

Milli Eğitim Bakanı Necdet Uğur, bu yıl köy ve kentlerdeki tüm ilkokul öğrencilerinin okuma yazma araçları takımı"nın öğrenci ve öğretmenlerin hizmetine parasız olarak sunulduğunu açıkladı.

Uğur açıklamasında, bu yıla kadar ilkokul birinci sınıf öğrencilerine yalnızca alfabe gönderildiğini hatırlatarak, öğrencilerin gerekli temel eğitim araçlarını serbest piyasadan almak zorunda kaldıklarını ve bu imkana ancak belirli sayıda öğrencilerin sahip bulunduğunu söyledi.

(Devamı Sa.7.Sü.4'de)

Küçük çocukları cinayete teşvik ettikleri yetmiyormuş gibi...

ETKO davası sanıklarının "bütün suç Şahin Boru'nun dur. O işlemiştir, biz masumuz, tahliyemizi isteriz" diverek tahliyelerini istemeleri üzerine davanın en küçük sanığı başı öne eğik kararı bekledi.

- ETKO davasında sanık avukatları, suçları 14 yaşındaki Şahin Boru'ya yıkarak diğerlerinin tahliyesini istediler. Mahkeme, sanıkların tahliye talebini reddetti

ETKO'cular suçu çocukların üzerine yıkıyorlar

ADANA (ÖZEL)

13-14 yaşlarındaki çocukları ellerine silah vererek cinayete teşvik edenler, şimdi de mahkemelerde örgütlü işlenmiş tüm suçları 18 yaşını doldurmamış çocukların üzerine yıkarak cezai sorumluluktan kurtulmaya çabalıyorlar.

Adana Sıkıyönetim Komutanlığı Askeri Mahkemesinde görülmekte olan (Esir Türkleri Kurtarma Ordusu) ETKO davasının önceki günkü duruşmasında da sanık avukatları bütün suçun 14 yaşındaki Şahin Boru tarafından işlendiğini öne sürerek diğer sanıkların tahliyesini istediler.

Tutuklu sanıklardan Muhittin İlhan, Ahmet Bağcı, Hasan Hüseyin Akbaş, İsmet Çalışır, Şahin Boru, Ahmet Fatih Sayın ve Ökkeş Yorulmaz'ın hazır bulundukları duruşmada şahitler dinlendi.

Duruşmada dinlenen şahit Doğan Odabaş'ın teşhis sırasında, sanıkların yüzlerine bakmadan konuşması üzerine duruşma hakimi Yüzbaşı Faruk Aygın, şahide baskı altında olup olmadığını sordu.

BÜTÜN SUÇU 14 YAŞINDAKİ ÇOCUĞUN ÜSTÜNE YIKMAYA ÇALIŞTILAR

Duruşma sonunda, sanık vekili avukatlar bütün suçun yaşı küçük olan sanık Şahin Boru tarafından işlendiğini ileri sürerek diğer sanıkların tahliyesini istediler.

Tahliye talebinin reddini isteyen askeri savcıdan sonra söz alan müdahil avukatlardan Ali Kalan; "Ortada örgütlü işlenmiş bir suç sözkonusudur. Sanıklar Büyük Ülkü Derneğini paravan olarak kullanıp Türk Yıldırım Komandoları (TYK) ve Esir Türkleri Kurtarma Ordusu (ETKO) adıyla örgütlenmiş, harekete geçmişlerdir. Müvekkillerimiz İmam Mehmet Özkan'ın babaları Sabri Özkan da bu

(Devamı sa.7, sü.7'de)

Davanın sanıklarından bir grup. Heyecanla mahkeme heyetinin cevabını beklediler. Polisteki ifadelerinin işkenceyle alındığını söylemişlerdi. Savcılıktaki ifadeleri hakkında pek söz etmemişlerdi. Ama bütün cinayetleri 14 yaşındaki bir çocuğun işlemesi, hepsinin birden suçsuz olması.... Ya tutarsa diyerek beklediler.

BAŞYAZI

Mamak Cezaevi

Doğu Perinçek

ANKARA Sıkıyönetim Komutanlığı, bir süre önce üst üste yaptığı açıklamalarla, Mamak Askeri Cezaevinde çıkan çatışmalarda birçok tutuklunun yaralandığını ve hatta bunlardan bazılarının hastaneye kaldırıldığını duyurmuştu. 21 Eylül günlü Aydınlık gazetesi ise yaralanan tutukluların kanlı gömlek ve pantolonlarının fotoğraflarını bastı. (*)

Olayların çıkacağı belliydi. Cinayet işlemekten, adam öldürmekten zevk aldığını, canı sıkılınca sokağa çıkıp insan kurşunladığını iftiharla söyleyen Türkeş'in komandoları, cezaevlerinde zorbalığa başlamışlardı ve diğer tutukluları açıkça tehdit ediyorlardı. Durum, Avukatlar ve bazı gazeteciler tarafından Sıkıyönetim Komutanlığına duyurulmuş ve önlem alınması istenmişti.

Komandoların üst üste yaptıkları saldırılarda onlarca insanın yaralanması, Sıkıyönetim Ko-

(Devamı Sa.7.Sü.9'da)

daha güncel daha güçlü Aydınlık • daha güncel daha güçlü Aydınlık • daha güncel daha güçlü Aydınlık

KART İSTEYEN İLK MEKTUPLAR GELDİ

"380 liralık kart istiyorum Aydınlık'a destek olduğum için çok memnunum"

Büromuza kadar gelen bir grup okurumuz 10 bin lira ile kampanyamıza destek oldu

2. sayfada

AYDINLIK KARTLARI SATIŞA ÇIKARILDI
Gazetemiz, halkımızın desteğini sağlamak amacıyla AYDINLIK kartlarını satışa çıkartmıştır. Ödemeli olarak gönderilir.
İsteme Adresi: Molla Fenari Sok. 37/2 Cağaloğlu-İstanbul
Hesap Numarası:
O. Gürhan ERTÜR, İş Bankası Türbe Şubesi 2267 İstanbul

Birikir damla damla karanlığı eritir
Aydınlık'ı yaratan halkın alın teridir

Hocanın tedavi için kaplumbağa kanı içirdiği genç kız komada

- Genç kızın hastalığının sarılık olduğu belirlendi

İSPARTA (AA)

Daha önce Antalya iline bağlı Manavgat ilçesinin Taşoğlu köyünde imamlık yaptığı belirlenen Ali İpek adlı hocanın, sarılık hastalığına çare bulacağı iddiasıyla kaplumbağa kanı içirdiği 14 yaşındaki Fatme Demirtaş koma halinde hastaneye kaldırıldı.

Olaydan sonra evinde yapılan aramada çeşitli sular içinde eski Türkçe muska ve ilaçlar bulunan eski imam Ali İpek, genç kıza, kafasını taşla ezdiği kaplumbağadan çıkan kanla bazı otlardan yapılmış ilacı içirdiğini söyledi. Hoca ilk sorgusu sonunda tutuklandı.

"10. Dünya Maden Kongresi dolayısı ile D.Baykal ve B.Kuruç size sesleniyorum"

*

Osman Kermen
(Sanayici)

2.sayfada Fikir Meydanında

Aydınlıkta

SİNA ÇILADIR

CHP' nin son şansı

Hükümet tel tel dökülüyor. Bu satırların yazıldığı gün ajanslar, Dr.Faruk Sükan'ın hükümetten istifa ettiğini haber verdilerdi. Doğulu kimi bakanlar ile milletvekilleri ise, ıslak sabun gibi ha "kaydım", ha "kayıyorum" havası içindeler. Kısaca, hükümetin iler-tutar yeri kalmadı.

Peki niye?

Bu soru, tekrarlana tekrarlana gına getiren bir cevap gerektiriyor: Çünkü, Ecevit hükümeti, ülkemizin hiç bir meselesine çözüm getiremedi. Tam tersi, mevcut meselelerimizin daha da kördüğüm olmasına yol açan ters icraatlarda bulundu. Bunun dışında yeni yeni meselelerin ortaya çıkmasına imkan tanıdı.

Kimileri bu durumu, hükümetin bünyesindeki "gerici" bağımsız bakanlara bağlıyorlar. Diyorlar ki; "Ecevit hükümeti gerçi CHP'li bir hükümet, ama tam anlamıyla CHP hükümeti değil. Eldeki malzeme ile bundan fazlası olmaz! . ."

Tümü bağımsız olmasa da hükümette "gerici" bakanlar olduğu doğrudur. Ancak, şunu da dikkate almak gerekir: Hükümet bugüne kadar ne gibi tutarlı girişimlerde bulundu da "gerici" bakanlar engelledi bunu?

Bize kalırsa, Ecevit hükümetinin esas hastalığı, CHP'nin bünyesindedir; bir başka deyişle, hükümeti bugünkü duruma düşüren nedenler, esas olarak, CHP'nin bünyesinden kaynaklanıyor.

Açık-seçik belirtmek gerekirse, CHP'nin en büyük handikapı, sınıfsal yapısının yanısıra, sözgelimi "TKP" gibi, "Apocular" gibi gericilik mihraklarıyla iç-içe ilişkiler kuran parlamenterlere sahip olmasıdır. Hükümetin "kıl üstünde" kurulması, gerek "saylavlar"ın ve gerekse "milletvekili" sıfatını taşıyan aşiret reislerinin daha da pervasız hareket etmelerine yol açmış; bunlar, bir yandan "TKP" ile, öte yandan da "Apocular" gibi karanlık güçlerle daha sıkıfıkı ilişkilere girişmişlerdir. Başbakan Ecevit ise, "Aman hükümetten düşmeyelim" zihniyetiyle bünyesindeki karanlık güçlere göz yummuştur. Bir de buna, CHP'nin, yapısal özelliklerinden gelen "doğal" zaafları eklenecek olursa, Ecevit hükümetinin, dışta iki süper devletin ve içte çeşitli maceracı grupların aleti durumuna düşmesi, anlaşılabilir bir durumdur. Ecevit hükümeti, maceracılıkla, gericilikle kol-kola girdiği içindir ki, çok elverişli şartlara rağmen, bir MHP'nin bile yakasına sarılamamıştır. Eşkiyanın "solcu"su ile kol-kola giren bir hükümetin, sağcısına karşı tavır alamaması bir bakıma doğaldır.

Kendi adımıza konuşacak olursak, biz, içinde bulunduğumuz aşamada, hükümetin düşmesini, sürmesinden daha az zararlı görüyoruz. Sözü evirip çevirmeye gerek yoktur: Hükümet tükenmiştir!

* * *

Biz bu köşede, aylar önce, Ecevit hükümetinden bir istemde bulunmuştuk. Demiştik ki, sayın Ecevit vakit geçirmeden istifa etmeli ve CHP'nin de içinde yeralacağı bir Milli Birlik Hükümetinin kurulması için çağrıda bulunmalıdır.

Kanaatimizce bu çözüm halen de geçerlidir. Ara seçimler, uzak bir olasılıkla, mevcut hükümetin sürmesine imkan sağlayacak sonuçlar da getirse, 1981'e kadar Türkiye'nin hiç bir sorununun çözümü söz konusu değildir.

Oysa, Ecevit hükümetinin şu ya da bu şekilde çekilmesi halinde, daha tutarlı bir hükümetin kurulması şansı vardır, bu şans tümüyle tükenmemiştir. Şu şartla ki, CHP, Türkiye'nin esenliğini düşünerek yeni hükümet alternatifine yapıcı bir şekilde yaklaşsın. . . CHP'nin hiç değilse bundan böyle yapıcı olabilmesi için, "TKP" gibi, "Apocular" gibi gericilik mihraklarıyla el-ele tutuşan mensuplarını tasfiye etmesi, bunların etkinliğindeki parti teşkilatlarını arındırması zorunludur. CHP artık silkelenmeli, "kol kırılır yen içinde kalır" zihniyetini terketmelidir. Kırılan kolu onarmak varken saklamaya çabalamak, gitgide tüm gövdeyi tehlikeye düşürebilir; bugün olan da budur zaten.

Eğer sayın Ecevit, daha hâlâ, partisini ve hükümetini "malul" hale getiren parazitlerden yeteri kadar haberli değilse, bu konuda da kendisine yardım edecek yurtseverler daima bulunur. Hele bir ses versin, gerisi kolay! . .

FİKİR MEYDANI

10. DÜNYA MADEN KONGRESİ DOLAYISI İLE D.BAYKAL VE B.KURUÇ SİZE SESLENIYORUM

- Yüzbinlerce insan bunun yanıtını bekliyor. Acaba senede 100 milyon ton kömür mü üretemeyiz?
- Acaba kömür kalitemiz mi kötü?
- Acaba bizim linvitten yapılacak petrol çok mu pahalı olur
- Acaba sentetik petrolun (Syntol) kalitesi mi kötü olur.
- Acaba ekonomik alternatifler var da biz mi düşünemiyoruz
- Acaba bizim sorumuz yanıt vermeye değmeyecek kadar, saçma veya olanaksız mı?

Osman Kermen
Sanayici

D.BAYKAL'A Enerji Bakanı B. Kuruç'a ise bırkaç sene evvel, demokratik kitle örgütlerinin bir konuşmacısı olarak dile getirdiğimiz "Petrolümüzü kendimiz yapalım" mücadelemizle ilgilenmiş ve bizden somut örnekler istemiş bir sorumlu olarak soruyorum. ABD, Almanya ve G. Afrika petrol gereksinimini kömürden, hatta odun talaşından elde etme yatırımına başlamışken biz niçin böyle başvuruları geri çevirir ve iştahsız tavırlar içinde görünürüz. Linyitten petrol üretimi konusu memleketimiz proje ve mühendislik firmalarınca "GAYRİ TİCARİ" diye nitelenirken bakanlığın ve DPT'nin ilgisizliği belirten belgelere sahibiz. Sayın Kuruç benden somut belge istemişti. İlk konuşmamızda çok heyecanla kabul ettiği fikirleri iktidara gelince adeta unuttu. Bizim bu işten menfaatimiz yok. Gayretimize, nezaketen bir yanıt vermesi gerekirdi.

Sheraton otelinde D.P.Y.P açıklamasında bu husustaki sorumuzu da yanıtlamaktan kaçtı. Neden?.. Neden? Ne korkutuyor sizleri? Baylar Türkiye'de petrol var. Ama ele geçirmek çok zor. Şam'da Sayın Teoman Köprülüler "Sovyetler, Türkiye'de çok petrol var diyorlar" dedi. Güzel, verin çıkarsınlar da şu kalkınmamız biraz daha fazla olsun. Türkiye halkının refahını köstekleyen tek neden "PETROL"dür. Kalkınmamızın tek engeli, dört senedir söylüyoruz, PETROL dür. Bu harcamayı kesersek önce BORÇLANMA durur. Ulus olarak geleceğimizi ipotekten kurtarırız. Baykal ve Kuruç'tan bir açıklama istiyoruz. Bu bizim hakkımızdır. Neden, petrolü arayacağımıza, kendimiz yapmıyoruz? Buna bir yanıt vermezseniz sizleri görevinizin adamı sayamayacağız. Yüzbinlerce insan bunun yanıtını bekliyor. Acaba senede 100 milyon ton kömür mü üretemeyiz?

Acaba kömür kalitemiz mi kötü?

Acaba bizim linyitten yapılacak petrol çok mu pahalı olur?

Acaba sentetik petrol un (Syntol) kalitesi mi kötü olur

Acaba ekonomik alternatifler var da biz mi düşünemiyoruz?

Acaba bizim sorumuz yanıt vermeye değmeyecek kadar, saçma veya olanaksız mı?

Bu "acabalar" bir miktar daha uzatılabilir. Örneğin, petrol aldığımız ülkelerle politik ve ekonomik dengemizi mi bozar, diye düşünebiliriz.

Teoman Köprülüler, Şam'da, Türk pavyonunda, "Nusaybin'deki mayın tarlalarını temizleyeceğiz. Orada mutlaka petrol var. Çünkü hemen karşısındaki alanda Suriyeliler petrol çıkarıyorlar" dedi. Meğer Cumhuriyet tarihinde birkaç yüz milyon dolarlık kaçakçılığı önlemek için ne büyük ödemeler yapıp yurt ekonomisini yokuşa sürmüşüz de haberimiz yok. Teoman Köprülüler devam etti. "Hem Türkiye'de 300 metreden derine, bugüne değin inilmemiş, biz çok daha derine ineceğiz ve orada petrol bulacağız." Doğru. Doğru da onbin metreye iniş kaç milyon ve petrol bulma olasılığı nedir?

Uzatmayalım. Basından da öğrendiğimiz gibi Güney Afrika'dan bir girişimci linyitten petrol üreten sanayii kurmak için bugünkü hükümete başvurmuş ve ilgi görmediğinden (özel istihbarat) ayrılıp gitmiş. Büyük bir fırsatı kaçırdık. Çünkü Türkiye bir taraftan petrol çıkarır ve petrol ararken öbür taraftan beş sene içinde kuracağı fabrika ile linyitten petrol sentezi, yani "Sintol" yapabilecek duruma gelebilirdi. Sasol Ltd. Şirketinin teklifi şudur:

40 bin ton-gür linyitten 58 bin varil-gür petrol üreten fabrikayı 5 senede 3.1 milyon dolar karşılığında kurarım. Bu 15 milyon ton-sene linyit ve 21 milyon 170 bin varil petrol, yani 3 milyon 387 bin 200 ton (bizim bir senede topraktan çıkardığımız petrol kadar). Sorun, senede 15 milyon ton linyit üretimi gösterilebilir. Şirketin mümessili gibi konuşuyoruz ama (keşke olsa idim) bu gerçek. (1) İşin garibi üç sene evvel sayın Bilsay Kuruç'a, linyitten petrol üretimi savunuculuğu yaparken Türkiye'deki linyit rezervlerinin bu yolla 25 sene içinde tükenebileceği gerçeği üzerinde spekülasyon yapmıştım. Bu zaman süreci içerisinde odundan petrol üretimi ticari bir değer kazanarak devreye girmişti. Kömürden petrol girişiminde olan bazı firmaları geçiyorum (3) (Tabloya bakınız)

Firma	Yatırım, milyon $	Bin varil-gün	Varil maliyet $	Sene
1— Gulfoil (Virginia)	700	20	30	1985
2— Exxon (Texon)	1.700	30	30	1980
3— Ashland Kentucky	292	2	Bilgi yok	1979
4— Texas Eastern corp	—	58	Bilgi yok	1985
5— Sasal 2	11.3 milyon ton-sene			1980

6— Gazete haberi Batı Almanya 2. Dünya harbiden kalan yedi Sinol (Sentetik petrol) fabrikasını 1985'e kadar faaliyete geçirecektir.

Görülüyor ki dünya Sintol üretimine, büyük bir hızla koşuyor. İşin en garibi Amerika da 490 kg. çam talaşından 160 lık No: 6 yakıt yağı üretimi yapar. Pilot fabrikasının tasarımcısı Türktür. Adı Sabri Ergün olan bu vatandaş Berkley Araştırma Enstitüsü Başkanıdır. En tuhaf olanı da Winkler metodu ile kömürü paylaştırmada en uzman memleket Türkiye'dir. Daha da tuhafı tesislerin yüzde 70-71'inin Türkiye'de yapılabileceğidir. Şeker var. Un var. Helvayı neden yapmayız? Yakmak için 20 milyon ton-sene odunu toplam yakarız da petrol yapmayız. Oysa bu miktar odunu yüzlerce sene linyit kömürü ile ikame edebiliriz. Odun gibi bir hammadde bitmez. Her sene yeniden çıkan 20 milyon değil, 40 milyon ton odun üretebiliriz. Yalnız o mu? Bitkisel çöplerden de Amerika'daki Türk Fuel-Oil üretmeyi başarmıştır.

Şimdi Enerji Bakanı Baykal ile DPT'nin başı Bilsay Kuruç'a soruyorum:

1— Haklı isek neden bu hakkı teslim etmezsiniz?

2— Yanlış isek, yanlışımızı neden söylemezsiniz?

3— Neden kamuoyuna bu konuda bir şeyler söylemezsiniz?

Tenezzül mü etmiyorsunuz? Yoksa bir gerçeğin dehşeti karşısında diliniz mi tutuluyor? Bir yanıt bekliyoruz. Lütfen!

KAYNAKLAR

1—Chemical Engineering, September 10. 1979
2— İbid Engineering, March, 12.1979
3— Business week July, 30.1979

Geçtiğimiz Hafta

Sükan olayı...

Geçtiğimiz haftanın en önemli olayı Devlet Bakanı ve Başbakan Yardımcısı, Demokratik Parti Genel Başkan Vekili Dr. Faruk Sükan'ın istifası oldu.

Birkaç milletvekiline verilecek tavizlere kaderini bağlayan hükümetin, seçimlere 20 gün kala böyle bir gelişme ile karşı karşıya kalması kendisini güç duruma düşürdüyse de bu istifa olayı başkentte çok daha değişik tartışmalara yol açtı.

Bazıları, Sükan'ın istifası olayını, demokratik kuralların dışına çıkacak çözümlere yol açacağı gerekçesiyle hoş karşılamazken, Moskova yanlıları da CHP-AP koalisyonunun zor yoluyla dayatılması olarak değerlendirdi.

Bütün bu ince hesaplar, değerlendirmeler arasında, Sükan'ın hükümet içinde iken açıklayamadığı ve uzun süre üzerinde çalıştığı yolsuzluk dosyaları gözlerden kaçırıldı. Lockheed dosyası hakkında yapılan açıklamalar da gazete satırları ve uzun değerlendirmeler arasında kayboldu.

Ecevit, Sükan'ın istifa mektubunda yaptığı uzun açıklamalara önce bir basın toplantısı ile cevap vereceğini açıkladı. Ancak daha sonra basın toplantısını iptal etti ve yazılı metin dağıttı.

Ecevit'in yazılı cevabında, Sükan'ı, "demokrasiye ara vermeye umut bağlamakla "itham etti.

YİNE PARLAMENTO ARİTMETİĞİ

Faruk Sükan'ın istifasını açıklamasından 12 saat önce, Konya-Ankara karayolunda meydana gelen trafik kazası parlamento aritmetiğini daha da kritik hale getiriyordu. Konya CHP Milletvekili Durmuş Ali Çalık'ın ölümüyle sonuçlanan feci kazaya kamuoyu bu insancıl yönünden ziyade, parlamento aritmetiğini etkilemesi açısından bakıyordu. Bu ölümün ardından Sükan'ın istifası hükümeti tam anlamıyla azınlığa düşürüyor ve milletvekili ara seçiminden AP'nin oldukça kazançlı çıkma ihtimali yeniden "Transfer" tartışmalarını gündeme getiriyordu.

ADANA'DA 6 ÖĞRETMENİN KURŞUNA DİZİLMESİ

Hafta başında bütün kamuoyunun dikkatini çeken bir olay, anarşinin bir türlü durmadığı Adana'da meydana geldi. Mersin-Tarsus-Adana'dan oluşan anarşi zinciri, Adana Yapı Meslek Lisesini basan maskeli ve otomatik silahlı kişiler tarafından bir kere daha kendini gösterdi. Okulun pansiyonunu basarak televizyon seyreden öğretmenleri yere yatırdıktan sonra kurşuna dizen caniler 6 öğretmeni öldürdüler, daha sonra sahte solcuların ciritattığı Meydan Mahallesine doğru koşarak, uzaklaştılar. Polis mahalleyi sabaha kadar hallaç pamuğu gibi attı. Ama bütün olaylardan sonra olduğu gibi katiller sırra kadem basmışlardı. Olayın ilginç yönü ise öldürülen öğretmenlerin bir kısmının sağcı, bir kısmının ise solcu olarak bilinmesiydi.

Bu olayın hemen ardından silahlı bir grup İstanbul'da MHP yanlısı Hergün gazetesinin idarehanesini ve çevredeki bir yurdu tarayarak 1 kişinin ölümüne ve 2 kişinin yaralanmasına neden oldu. Bir iddiaya göre binayı kurşunlayanlar THKP–C'nin bilmem kaçıncı koluna bağlı militanlardı. Hergün gazetesine saldırıyı yapanlar kim olurlarsa olsunlar olay MHP'nin ekmeğine yağ sürüyordu.

SEÇİM GEZİLERİ

Seçimin iyice yaklaşması ile birlikte liderler seçim gezilerine hız verdiler. Demirel, Konya'dan sonra Trakya'yı da adım adım gezdi ve aynı hızla Burdur, Isparta ve Antalya'yı dolaştı. Ankara'da kulis dolu bir günden sonra da Samsun'dan başlayan yeni bir geziye başladı. Ecevit ise Artvin-Rize gezisinden sonra hafta içinde Ankara'dan bir türlü ayrılamadı. Sükan'ın istifasından sonra gezide bulunan Ali Topuz bile Ankara'ya geri dönmek zorunda kaldı. Ecevit ancak hafta sonunda Manisa ve Balıkesir' i kapsayan Ege gezisine çıkabildi.

BASIN KURULUŞLARININ GÖREVE ÇAĞRI BİLDİRİSİ

Haftanın bir diğer önemli olayı, üç basın kuruluşunun gazetemizin dağıtımının engellenmesi ile ilgili olarak yayınladığı ortak bildiri oldu. Türkiye Gazeteciler Cemiyeti, Türkiye Gazete Sahipleri Sendikası ve Türkiye Gazeteciler Sendikası ortak olarak yayınladıkları bildiride dağıtımın engellenmemesi için tüm devlet kuruluşlarını göreve çağırdılar.

TARAKİ'NİN DERS VERICI SONU...

Haftanın bir başka olayı Afganistan'da meydana geldi. 1978 Nisanında bir darbe ile işbaşına gelen Afganistan Devlet Başkanı Taraki, Rusya'nın her isteğini yerine getirmesine rağmen Rusya'ya daha fazla bağlı olan Hafızullah Amin tarafından kanlı bir saray darbesi ile devrildi. Son olarak Havana Bloksuzlar Zirvesinde Rusya'yı hararetle savunan Taraki, Moskova'ya uğrayıp ülkesine döndükten kısa bir süre sonra devrildi.

Başkanlık sarayında meydana gelen çarpışmalardan sonra çok kişinin öldüğü, Taraki'nin de öldürülmüş olabileceği bildirildi.

Amin ilk bildirisinde, Rusya'ya bağlılığını ifade ederken ülkede mücadele veren gerillalara karşı daha acımasız davranacağını belirtti. Bu arada Sovye Askerleri de Afganistan sınırında manevralara başladı.

"AFRİKA KASABI" BOKASSA'NIN SONU

Hafta ortasında Orta Afrika İmparatorluğunda yapılan bir darbe ile ülkenin eski Devlet Başkanlarından David Dacko, binlerce insanı katleden Bokassa'yı görevinden uzaklaştırdı. Bokassa son olarak ülkesinde çok sayıda çocuğu katlettirmiş ve bütündünyanın nefretini kazanmıştı. Kendisini İmparator ilan eden Bokassa halkın yoksulluğuna aldırmadan som altından bir tahtta oturuyordu. Darbeden sonra ülkede Cumhuriyet ilan edildiği açıklandı.

Kart isteyen ilk mektuplar geldi

daha güncel daha güçlü Aydınlık daha güncel daha güçlü

"Daha Güçlü, Daha Güncel Bir Aydınlık İçin" çıkarttığımız kartları isteyen ilk mektuplar gelmeye başladı.

İstanbul Şişli'den yazan bir okurumuz aynen şunları söylüyor:

"380 liralık Aydınlık kartı göndermenizi rica ediyorum. Daha fazla destek olamadığım için üzgünüm. Fakat Aydınlık'ın halkın desteğiyle daha da güçleneceğine eminim. Bu nedenle de destek olduğum için çok memnunum."

Konya'dan gelen bir zarfın içinden ise sadece gazetemizden kesilmiş "Hasat" tablosunun bulunduğu kartın resmi çıktı. Zarfın içine yazılmış yazıda "Lütfen bu kartı ödemeli olarak adresime gönderin. Şimdiden teşekkür ederim" yazılıydı.

Arkadaşlarımız okurlarımızın isteklerini sevinçle yerine getirdiler.

Bu arada bir grup okurumuz Aydınlık'a kadar gelerek kampanyamıza aralarında topladıkları 10 bin lira ile destek oldular

"AYDINLIK UMUDUMUZ"

Böyle diyordu Güven Turan. Evli iki çocuk babası, İETT'de memur. Sonra şunları ekliyor, konuşmasına;

"Aydınlık çıkarken açılan kampanyaya destek olmadım. Çünkü o zamanlar sahte solun etkisi altındaydım. Fakat Aydınlık'ın 1,5 yıllık yayınını gerçekten çok takdir ettim. Aydınlık bu kadar kısa bir sürede bütün yurtseverlerin, demokratların, bağımsızlıkçıların umudu haline geldi. Şimdi ben de Aydınlık'ı destekliyorum .

Gençer Aruta, İstanbul'da PTT'de çalışıyor. 8 yıllık memur. O da gazetemizi yayın hayatına atıldıktan sonra tanımış. Şöyle divor;

"Gazetenin yayınları beni çok etkiledi. Aydınlık artık bence Türkiye siyasi hayatında vazgeçilemez bir unsur haline geldi. Dairede yanımda çalışan, AP ve MSP'ye sempati duyan arkadaşlarım bile, 'hangi gazeteyi okursak okuyalım, bir de Aydınlık almak ihtiyacını duyuyoruz' diyorlar. Aydınlık çıkarken katkım olmamıştı, ama bu sefer onun acısını çıkaracağım. Çünkü Aydınlık biz okurlara ve halka verdiği sözleri tuttu. Biz de sözümüzü tutacağız".

Bülent Erkılıç *"Aydınlık çıkarken yaptığım desteğin ne kadar yerinde olduğunu, geçen 1,5 sene içinde gördüm, Aydınlık'a destek olduğum için çok sevinçliyim"* diyor. Erkılıç İstanbul'da Vergi Dairesinde memur. Bekarmış, eline ayda 5 bin 512 lira geçiyormuş, *"Aydınlık emekçilerin dertlerini, meselelerini dile getirdi, memurların sorunlarıyla ilgilendi"* diyor ve ekliyor. *"Elime 5 bin 512 lira geçiyor, ama kampanya süresince hedefim 22 bin".*

Okurlarımızdan ve halktan gelen her destek gazete çalışanları arasında coşkunluk yaratıyor. Bütün arkadaşlar şimdiden teknik imkanlarımızı daha da zorlayarak, daha fedakarlık yaparak daha güzel ve canlı bir gazete çıkarmaya çalışıyorlar.

Bu sütunlardan sizlere kampanyanın gelişmesi hakkında bilgiler vermeye devam edeceğiz.

HALKIN SESİ

GAZETEMİZİN SAHİBİ 45 MİLYON HALKTIR

İlgililerin dikkatine

AFYON MALİ BİLİMLER KOMANDOLARIN TAPULU MALI MI?

Ben liseyi çeşitli güçlükler içinde bitirdim. Üniversite sınavında 404 toplam puan aldım. Merkezi yerleştirme sistemiyle hiç bir okula giremedim. Önkayıt ile öğrenci alan okulları gazetelerde, radyoda izlemeye başladım. Afyon Mali Bilimler Fakültesine, 400 ve daha yukarı puanlı öğrencilerin kayıt yapabileceklerini öğrendim.

Çok sevindim, girebileceğim bir okul bulmuştum. Borç para bularak Ankara'dan gece saat 11.00'de hareket ettim. Saat 02.30'da Afyon garafına indim. Niyetim garajın kahvesinde sabahlamaktı. Elimde çanta ile kahveye girdim. Kahve tıklım tıklım doluydu, hem de gecenin bu saatinde. Her masada üç-beş kişi oturuyordu. Hepsinin de önünde HERGÜN gazetesi. Bir an bana yönelen bakışların ağırlığını duydum ve sıkıldım. Kahveden çıkmak istedim. O anda bir kişi önüme geçti.

"Sen" dedi, "buraya önkayıt için mi geldin?"

"Evet önkayıt için geldim" dedim.

"Seni teşkilattan mı gönderdiler" dedi.

"Benim hiç bir örgüt ile ilişkim yok" dedim.

"Ülkücü değilsen bu okula giremezsin" dediler.

Bana nereli olduğumu sordular. Memleketimin adını yalan söyledim. Bu arada bir başkası koşarak geldi:

—Gönderin gitsin. Başkanın emri var, bunu paketleyip geldiği yere gönderin.

Iki kişi verdiler yanıma. Yazıhaneleri dolaşmaya başladık. Ankara'ya otobüs aramaya başladık.

Beni bir yazıhaneye oturttular ve oradaki adama bana gözkulak olmasını tenbihlediler.

Ben kapana kıstırıldığımı anlayarak kaçmanın yolunu aradım. Tam kaçarken gene yakalandım. Kızdılar, küfrettiler ve beni Ankara'ya hareket etmekte olan bir otobüsün yanına getirdiler. Bir yolcunun biletini elinden zorla alarak bana 100 liraya sattılar.

Ayrılırken iyi geceler dedim.

"Ne iyi gecesi lan. İyi gecesine başlarım. Haydi bas. Otobüsten de ineyim deme sakın" dediler.

Bu zorbalar otobüs garajına el koymuşlar. Önkayıt için gelen öğrencileri tekrar memleketlerine gönderiyorlar. Puanım tuttuğu halde bu okula giremedim. Afyon Mali Bilimler Fakültesi komandoların babasının tapulu malı mı?

Universite kapılarında 20 gündür sürünen bir okuyucu

YIKIM İLANI
İSTANBUL SULAR İDARESİ GENEL MÜDÜRLÜĞÜNDEN
BEYOĞLU–İSTİKLAL CADDESİ FRANSIZ ÇIKMAZINDAKİ TOPLAR PASAJI VE EKLENTİSİ YIKTIRILACAKTIR

Genel Müdürlüğümüz tarafından Beyoğlu, İstiklal Caddesi Fransız Çıkmazındaki Toplar pasajı ve eklentisi kapalı teklif alınmak suretiyle yıktırılacaktır. Geçici teminat miktarı 25.000.00TL.dır.

Taliplerin en geç 27.9.1979 Perşembe günü saat 17.30'a kadar İdareye müracaatla; Yıkım işi dosyasında bulunan şartları yerine getirip Yeterlik belgesi almaları şarttır

İdare Yeterlik belgesi verip vermemekte tamamen serbesttir.

İhale dosyası Beyoğlu Sakızağacı Caddesi No.7 Sin-Em Han Kat: 5 deki Sular İdaresi İnşaat Müdürlüğünde mesai saatleri dahilinde görülüp tetkik edilebilir.

İstekllilerin Şartnamesi dahilinde hazırlayacakları teklif mektuplarını 2.10.1979 Salı günü saat 11.00'e kadar Beyoğlu İstiklal Caddesi Fransız Çıkmazındaki İdare Merkezinde Zabıtlar ve Kararlar Müdürlüğüne vermeleri icap etmektedir.

İdare ihale yapıp yapmamakta veya dilediğine yapmakta serbesttir.

(Basın: 21224-970)

İLAN
ETİBANK'A MADEN MÜHENDİSİ ALINACAKTIR

Bankamızın Merkez Birimlerinde Proje ve Tesis İşlerinde ve İşletmelerimizde görevlendirilmek üzere mülakat yapılmak suretiyle Maden Mühendisi veya Maden Yüksek Mühendisi alınacaktır.

Müracatlara, Değişik 657 sayılı Kanun hükümleri uyarınca, aylık ve her yıl Bakanlar Kurulu Kararı ile tesbit edilen iş güçlüğü, iş riski ve temininde güçlük zamları ile yılda iki aylık tutarında ikramiye ödenecektir.

İsteklilerin Etibank Personel Dairesi Başkanlığı Sıhhiye ANKARA adresine şahsen veya dilekçe ile başvurmaları ilan olunur.

ETİBANK
GENEL MÜDÜRLÜK
(Basın: 21492-973)

BULMACA

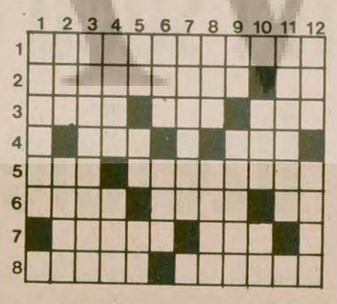

SOLDAN SAĞA: 1) Bir oluşumun gerçekleşmesini sağlayan iki temel öğenin birlikte ifade edilişi (üç kelime). 2) İri yapılı bir maymun türü- Kimyada Rutenyum'un simgesi. 3) Geminin izlediği yol-Motorlu taşıtlarda tekerlek ile direksiyon arasında bağlantıyı sağlayan parça-Tersi değersiz, aşağı. 4) 'Olur mu' anlamında bir sözcük-İyi niteliklerini yitirmiş, soysuz. 5) Kışın yağar- Bir savaş gemisi çeşidi. 6) Mutluluğa kavuşturma- Gözün renkli tabakası-Tersi 'çok' karşıtı. 7) Bir duvarcı aleti-Kişi. 8) Sürüngenler sınıfından bir hayvan-Özellikle gazetelerde çok kullanılan bir haberleşme aracı.

YUKARDAN AŞAĞI: 1) İstemeye istemeye. 2) Tersi o yer anlamında-Yemek ustası. 3) Madde, malzeme. 4) Tersi anlam-Eski bir Anadolu uygarlığı. 5) Ringin yarısı-Tersi bir bağlaç-Şan, nam. 6) Bir emir- Tersi bir müzik aleti. 7) Etle beslenen hayvanlar sınıfı. 8) Donuk, parıltısız-Kırklareli'nin bir ilçesi. 9) Genişlik-Kanuni, 10) Tersi kolay olmayan-Bir harfin okunuşu. 11) Sulama arabası, sulamaç. 12) Bir peygamber-Dans.

DÜNKÜ BULMACANIN ÇÖZÜMÜ

	1	2	3	4	5	6	7	8	9	10	11	12
1	D	O	B	R	A	D	O	B	R	A	■	E
2	E	S	R	A	R	■	T	■	A	B	O	S
3	K	A	■	K	U	T	L	A	M	A	K	■
4	A	K	S	E	S	U	A	R	■	R	U	S
5	T	A	R	T	A	N	P	I	S	T	■	I
6	L	■	O	■	M	G	■	L	I	M	O	N
7	O	Y	M	A	■	U	S	■	V	A	D	I
8	N	E	■	A	R	Z	■	S	A	K	A	R

SOVYET RESMİ AJANSI

TASS: "İran bize düşmanca davranıyor"

● İran hükümet sözcüsü Tabatabai, Sovyetler Birliği'nin İran'ın içişlerine karıştığını belirtmişti

MOSKOVA

Sovyetler Birliği Resmi Haber Ajansı TASS, İran hükümet sözcüsü Sadık Tabatabai'nin geçenlerde Pars Ajansına verdiği demeci, "Sovyetler Birliği'ne karşı düşmanca ifadeler taşıdığı" gerekçesi ile kınayan bir bildiri yayınladı.

İran hükümet sözcüsü Sadık Tabatabai, geçtiğimiz günlerde Sovyetler Birliği'nin İran'ın içişlerine karıştığını belirtmişti. Sadık Tabatabai, Sovyetler Birliği'nin bu amaçla şimdi de Afganistan'ı bir üs olarak kullandığını açıklamıştı.

Tabatabai'nin bu açıklamaları karşısında TASS Ajansının yayınladığı bildiride şöyle deniliyor:

"Bu çeşit demeçlerin, Sovyetler Birliği ile İran arasındaki ilişkilere gölge düşürmekten ve bölgedeki durumu gerginleştirmekten başka bir amacı yoktur."

Böylece Sovyetler ikinci kez İran'ı eleştiriyor.

BAZERGAN KUZİSTAN'DA

Öte yandan İran Başbakanı Mehdi Bazergan'ın petrol bölgesi Kuzistan'ı ziyaret ettiği bildirildi.

Nüfusunun önemli bir bölümü Arap olan Kuzistan eyaleti geçtiğimiz aylarda önemli siyasi karışıklıklara sahne olmuştu.

İran Başbakanı Bazergan, Kuzistan'a gitmeden önce de yine çeşitli karışıklıkların patlak verdiği Bazı Azerbaycan ve Sistan-Belucistan bölgelerini ziyaret etmişti.

ŞAH'IN KOMPLOLARI

Bu arada Ayetullah Homeyni tarafından dostluk ve iyi niyet ziyareti için Hindistan'a gönderilen Hüseyin İmadi, Bombay'da bir basın toplantısı düzenleyerek, devrik Şah'ın İran'a karşı giriştiği komploları sürdürdüğünü bildirdi.

Hüseyin İmadi şöyle dedi: "Şah, İran Devrim Hükümetini yıkmak amacıyla ayaklanmalar çıkartmak için para dağıtıyor. Bu durumu kanıtlayan belgeler elimizdedir."

Hüseyin İmadi, Şah ailesinin yaptıkları kötülüklerden dolayı ölüm cezasını hakettiklerini söyledi. İmadi, Şah ailesine mensup çocukların böyle bir cezanın dışında tutulduklarını sözlerine ekledi.

BAHTİYAR'IN MALLARI

Kayhan gazetesi, devrik Başbakan Şahpur Bahtiyar'ın İran'daki mallarına Tahran İslam Mahkemesi kararıyla el konulduğunu açıkladı. Bahtiyar halen Fransa'da bulunuyor.

Aynı Mahkeme, Şah rejiminin şimdi yurtdışına kaçmış bulunan birçok ileri geleninin de mallarına el konmasını kararlaştırdı

ÖZEL OKULLAR

Öte yandan İran Hükümet Sözcüsü Sadık Tabatabai, özel okulların devletleştirilmesi için Milli Eğitim Bakanlığınca alınan kararın bir yıl süreyle ertelendiğini açıkladı.

Erteleme kararının mali nedenlerle alındığını belirten Tabatabai, bu süre içinde özel okulların Milli Eğitim Bakanlığı, veliler ve okul sahipleri temsilcilerinden oluşan komiteler tarafından yönetileceğini bildirdi.

İran Milli Eğitim Bakanı Ali Recai, on gün önce yaptığı açıklamada, özel okulların eğitimde fırsat eşitliği ilkesine ters düştüğünü ve toplumsal eşitsizliğe yol açtığını belirtmiş ve bu okulların devletleştirileceklerini bildirmişti.

● Başbakan Bazergan, Azerbaycan ve Belucistan'dan sonra Kuzistan'a gitti

● Şah İran'a karşı komplolara devam ediyor

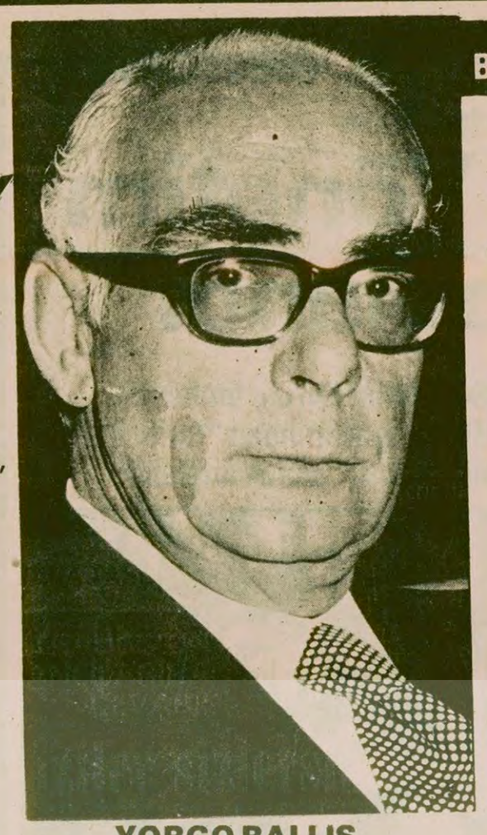

YORGO RALLIS

BM GENEL KURULU 34. DÖNEM TOPLANTISINDA

Rallis, Yunanistan'ın dış politikasını anlattı

Rallis: "Türkiye-Yunanistan ilişkilerinde, Türkiye'nin tutumu yüzünden ilerleme sağlanamadı"

MIHAIL VASILYADIS (ATİNA)

Yunanistan Dışişleri Bakanı Yorgo Rallis, BM Genel Kurulu 34. Dönem Toplantısında bir konuşma yaparak ülkesinin dış politikasını anlattı. Rallis, Türkiye-Yunanistan, Yunanistan-Batı, Yunanistan-NATO ve Yunanistan-Doğu Avrupa ilişkilerine değindi ve bunlara ilişkin örnekler verdi. Rallis, Sovyetler Birliği ile olan ilişkileri ile, Başbakan Karamanlis'in Sovyetler Birliği, Macaristan ve Çekoslovakya'ya yapacağı ziyaretlerin yanlış anlaşılmaması gerektiğini söyledi.

Rallis, "Yunanistan Avrupa'ya aittir ve Avrupa'nın bölünmez bir parçasını teşkil etmektedir. Dolayısıyla Yunanistan'ın bu bölünmez bütünün bir parçası olarak Doğu ülkeleriyle giriştiği ilişkiler yalnız Yunanistan için değil, Batı için de hayırlı sonuçlar doğuracaktır." dedi.

Rallis, Yunan hükümetinin uzun vadeli dış politikasını açıklarken şöyle dedi:

DIŞ POLİTİKANIN ESASLARI

"Diğer demokratik ülkeler, özellikle Avrupa Topluluğu ülkeleriyle organik bağları kurmak ve bunları pekiştirmek; ikincisi Yunanistan'ın Balkan ülkeleri ve Avrupa'nın sosyalist ülkeleriyle ilişkilerini geliştirmek; üçüncü olarak da Üçüncü Dünya ile ve özellikle Orta Doğu ülkeleriyle mevcut bağları güçlendirmek Yunanistan'ın amaçlarıdır.

"Bu üç amacın birincisi, zaten Yunanistan'ın Ortak Pazara ve Avrupa Topluluğuna giriş anlaşmalarının imzalanmasıyla elde edilmiş ve başarılmıştır. Bu, ekonomik anlaşmalardan çok daha geniş, anlamlı anlaşmalardır. Zira Yunanistan'ın Ortak Pazar'a girişi, hür dünyanın ilkelerini kabul etmesi ve onlarla bütünleşmesi anlamındadır. Çoğulcu demokrasi, serbest ekonomi ve insan haklarına saygı, artık Yunanistan'ın ana ilkeleri haline gelmiş bulunmaktadır."

DOĞU AVRUPA İLE İLİŞKİLER

Rallis, Yunanistan'ın Sovyetler Birliği ve Doğu Avrupa ülkeleriyle olan ilişkilerine değinerek şöyle konuştu:

"Bu ülkelerle, değişik kamplara aitiz. Değişik kamplara, değişik ekonomilere ve değişik sosyal yapılara sahibiz. Ancak, bu ülkelerle muhtelif ekonomik anlaşmalar yaptık. Bunlar yalnız Yunanistan'ın iyiliğine değil, bütün Batının menfaatinedir. Batı ile Doğunun ilişkilerinin iyiliğinedir ve Yunanistan Batının değişik iki kampı arasındaki ilişkilerin bir halkasını teşkil etmektedir..

YUNANİSTAN-TÜRKİYE İLİŞKİLERİ

Türkiye-Yunanistan ilişkileri üzerinde de geniş bir şekilde duran Rallis, bu ilişkilerde Türkiye'nin tutumu yüzünden bir ilerleme sağlanamadığını söyledi. Rallis, Kıbrıs konusunda yapılan görüşmelerde de bu yüzden herhangi somut bir sonuç alınmadığını vurgulayarak, şu anda mevcut durumdan ümitsiz olduğunu söyledi.

Rallis, BM'deki konuşmasında Türkiye-Yunanistan ilişkilerinde önemli bir konunun da Ege Kıta Sahanlığı ve Hava Sahası (FIR hattı) sorunu olduğunu hatırlatarak, "Yunanistan, bunun mevcut uluslararası kanunlara, örf ve ananelere ve uluslararası hukuka göre çözülmesi gerektiği görüşündedir" dedi Rallis ayrıca, hava sahası konusunda "Yunanistan, Türkiye'nin 714 nolu notayı geri çekmesi gerektiği inancındadır" görüşünü kaydetti.

YUNANİSTAN-NATO İLİŞKİLERİ

Dışişleri Bakanı, Yunanistan-NATO ilişkileri üzerinde konuşurken şöyle dedi: "Bu kuruluş Türkiye ile Yunanistan arasındaki ihtilaf sırasında, gerekli arabulucukta bulunarak durumu yumuşatma yoluna gitmedi. İki ülke arasında mevcut ayrılıkların sertleşmesine ve anlaşmazlığın büyümesine seyirci kaldı. Yunanistan hiç bir zaman NATO'ya karşı sorumlulukları olduğunu reddetmemiştir."

Bakan, bu sorumluluklarını yerine getirebilmesi için Yunanistan'ın gerçekçi ve belirli önerilerde bulunduğunu hatırlattı ve bu önerilerin NATO tarafından olumlu ve tatminkar bulunduğu halde Türkiye'nin karşı gelmesi dolayısıyla Yunanistan'ın Atlantik Paktı ile olan ilişkilerinin sekteye uğradığını söyledi.

Rallis konuşmasında, Yunanistan halkının hürriyet sever bir toplum olduğunu ve Batının değer verdiği konulara bağlı kaldığını anlattı. Rallis, Yunanistan'ın NATO ile ilişkilerinin yanında toprak bütünlüğünü ve hükümranlık haklarını da sonuna kadar savunmaya kararlı olduğunu kaydetti.

Konuşmasının büyük bir bölümünde Yunanistan'ın Batıyla olan ilişkilerinin önemi ve vazgeçilmezliği üzerinde duran Rallis, Rusya ile olan ilişkileri anlatırken Karamanlis'in Moskova ziyaretinin herhangi bir yön değiştirme olarak nitelendirilmemesi gerektiğini vurguladı. Rallis, "Başta Batı ülkeleri olmak üzere Doğu Avrupa ülkeleriyle de ilişkilerimizin iyi olması, isteğimizdir" dedi.

● Rallis, Doğu Avrupa'yla olan ilişkilerin Batının da menfaatine olduğunu ileri sürdü

"AFRİKA KASABI"NI KİMSE KABUL ETMİYOR

Bokassa ortada kaldı

Bokassa, 3 gündür uçağından çıkmadı

PARİS(AA)
Kansız bir darbe ile tahttan indirilen Orta Afrika'nın eski imparatoru Bokassa, kendisine siyasi iltica hakkı tanıyacak ülke bulunmadığı için, üç gündür Fransa'nın Evreuks Askeri havaalanında bulunan uçağın içinde bekliyor.
Bokassa'nın geceleri rahat geçirebilmesi için u çaktan inmesine izin verildiği, ancak Fransız topraklarına basmasının yasaklandığı, gelen haberler arasında.
Bokassa'nın Fransa'nın Paris yakınlarında lüks bir evi bulunmakta, bu evde Bokassa'nın karısı yaşamaktadır. Bokassa'nın bu evinde karısıyla birlikte yaşamak için geldiği, kendisine, "Çok değerli akrabam" dediği Fransa Devlet Başkanı tarafından iltica hakkı verilmediği de bildirildi.

LUNS:

"Rus SS-20 füzelerine karşı Avrupa'da iyi bir cevap bulmalıyız"

LAHEY (ÖZEL)
NATO Genel Sekreteri Josef Luns, "Hollanda Özgürlük ve Demokrasi İçin Halk Partisi" kongresinde yaptığı bir konuşmada, Hollanda'daki teslimiyetçileri sert bir dille eleştirdi.
Hollanda Dışişleri eski bakanlarından olan Luns: "Nükleer silahların kuvvetlendirilmesi kaçınılmazdır. Avrupa'yı hedef alan Rus SS-20 füzelerine karşı Batı Avrupa'da iyi bir cevap bulmalıyız" dedi.
"Eğer güçlü bir nükleer kuvvete sahip olursak, Rusya'yı durdurmakta zorluk çekmeyiz" diyen Luns, Hollanda Özgürlük ve Demokrasi İçin Halk Partisi'ni mücadeleye çağırdı. Bu parti, Hollanda'da direnmeci hareketi temsil ediyor. Koalisyon partisi olan Özgürlük ve Demokrasi İçin Halk Partisi üyesi olan Dışişleri Bakanı Van Der Klaauw, Avrupa'da önemli rol oynuyor.

MISIR İDDİALARI REDDETTİ

"Rusya'dan askeri malzeme almıyoruz"

● Sedat Irak, Suudi Arabistan ve Homeyni'yi suçladı

● Young, hem ticaret, hem siyaset yapan uluslararası bir büro açacak

KEMAL HASAN ALI

KAHİRE (AA)
Mısır Savunma Bakanı Kemal Hasan Ali, Sovyetler Birliği'nin Mısır'a askeri yedek parça sattığı yolundaki haberleri yalanladı.
Mısır'ın uzun dönemli askeri araç ve gereç ihtiyacını görüşmek üzere Washington'da bulunan Hasan Ali, "Bu haberler Mısır ile ABD arasındaki dostluk ilişkilerini zedelemek amacıyla uydurulmuş haberlerdir" dedi.
Hasan Ali demecinde, Sovyetler Birliği'nin 1973 Ortadoğu Savaşından sonra koyduğu silah ambargosunu sürdürdüğünü de sözlerine ekledi.

SEDAT'IN SUÇLAMALARI

Öte yandan Mısır Devlet Başkanı Enver Sedat, Suudi Arabistan ve Irak'ı Mısır'ı açlığa itecek ve böylece Mısır'da hükümetin değişmesini sağlayacak bir "Arap kampanyasını yürütmekle" suçladı.
Sedat, "Ekim" dergisine verdiği demeçte Ayetullah Homeyni'yi de eleştirerek, bu rejimin İran ve Irak'ta Müslümanlar arasında kin ve nefret tohumu ektiğini ileri sürdü. Sedat, İran'da, gelecek on yıl içinde de istikrarın sağlanamayacağını, bu süre içinde ülkede karışıklığın süreceğini öne sürdü.
Sedat açıklamasında Arap ülkelerinin Filistin sorununa ilişkin görüşlerinin tartışılması ve Mısır'ın bu ülkelere karşı tavrının belirlenmesi için önümüzdeki günlerde ulusal düzeyde tartışma açılacağını söyledi.

YOUNG ULUSLARARASI BÜRO KURACAK

ABD'nin Birleşmiş Milletler Temsilcilik görevinden istifa eden Andrew Young, ABD'nin bir eyaleti olan Atlanta'ya döneceğini ve burada kâr amacı olmayan uluslararası bir danışma bürosu kuracağını açıkladı.
Büronun yasal biçimi ve parasal kaynakları konusunda araştırmaların sürdüğünü belirten Young, bu büro aracılığı ile Filistin Kurtuluş Örgütüne daha yakın bir dış politika izlemesinde Amerikan yönetimine bir baskı unsuru olacak halk desteğinin yaratılmaya çalışılacağını söyledi.
Büro aynı zamanda, uluslararası ticaret alanında işadamlarına yardımcı olacak.

BAHA TARGÜN

STRAUSS'UN MOSKOVA YANLILARINA CEVABI:

B.ALMANYA

"En iyi Naziler sizlersiniz"

Geçtiğimiz hafta sonu Federal Almanya'nın Köln ve Essen kentleri, seçim kampanyasının ilk olaylarına sahne oldu.

Bavyera Eyaleti Başbakanı ve muhalefetin başbakan adayı Franz Josef Strauss, her iki kentte de, konuşma yapacağı meydan ve salonlarda yumurta ve domates yağmuruna tutuldu.

Gazeteler, Strauss'a karşı örgütlü protesto eylemine girişenlerin Sovyetler Birliği'nin Federal Almanya'daki beşinci kolu Alman Komünist Partisi (DKP) ve Arnavutluk yanlısı KPD/ML olduğunu yazıyorlar. Bu ikisinin yanında, isimli isimsiz birkaç sahte solcu gruba da değiniliyor.

Köln'deki spor salonunun balkonunda ve Essen'deki meydanın bir yanında kümelenip sahneye yumurta ve domates yağdıran bu gruplara Strauss şöyle diyor: "Göbels'in en iyi öğrencileri sizler olurdunuz. Himler'in en iyi adamları sizler olurdunuz. Olmuş olacak en iyi Naziler sizlersiniz".

Strauss'un bu sözlerine Moskova yanlıları ve çeşitli sahte solcuların hep bir ağızdan verdikleri cevap şöyle:

"Yaşasın uluslararası dayanışma!".

Strauss'a karşı "uluslararası dayanışma"ya sonra döneceğiz.

Önce şu protestocuların yerini tayin edelim: DKP'nin, elleri kolları sıvayarak, daha Strauss'un başbakan adaylığı kesinleştiğinden beri "Strauss'u durdurun" haykırışlarıyla kampanya başlattı. DKP'nin, işi, kendini birazcık güçlü hissettiği kuzey Ren-Westfalien Eyaletinde Strauss'u yumurta yağmuruna tutmaya kadar vardırmasını doğal görüyoruz. DKP'nin kuyruk acısını bastırması zaten başka türlü beklenemez. Çünkü Strauss, onların efendilerinin Avrupa'daki, dünyadaki hegemonya emellerinin önündeki dik kayalardan biridir.

KDP/ML ve DKP ile birlikte "Strauss'un karşısına dikilen "diğer gruppçuklar ise, nereye düştüklerine bir durup bakmalıdırlar: Alman milli burjuvazisine karşı savaş uğruna Brejnev ile birleşmek!... Bu yer, Türkiye'deki sahte solcuların da içine düştükleri revizyonizm batağıdır. Bu batağa bir battın mı yanına Göbbels'i de Himler'i de alırsın, Brejnev'i de...

Bu arada Stauss üstüne de birkaç şey söylemekte yarar var: Bir yandan sahte solcuların anti-demokratik yüzlerini ortaya koyup "Hitler zamanında da bu çeşit terörle işe başlamışlardı" diyen Strauss, bu sahte solcuları "komünist" görmeye de devam etmektedir. Strauss, dünya olaylarını iyi tahlil edebilen bir politikacı olmasına rağmen, sosyal-emperyalizme karşı mücadele ile komünist düşmanlığının birlikte yürüyemeyeceğini görmemektedir.

İlginç bir mesele de Sosyal Demokrat Parti (SDP) Başkanı Willy Brandt'ın aldığı tutumdur. Brandt, "bu eyalete girerken nereye geldiğini bilmek zorundasın" diyerek sahte solcularla aynı tutumu almış, demokrasiyi savunma çizgisini çiğnemiştir. Eski bir başbakan olan ve parti başkanlığı yapan Brandt'ın Strauss'a bundan sonra gelecek saldırılara da yeşil ışık yakıyor olması üzücüdür.

Gelelim şu "uluslararası dayanışma" çığırtkanlığına.

Bu sloganı atmak nereden icap etti dersiniz? Öyle ya, olayda gözle görülür uluslararası bir durum yok.

Pazartesi günü Alman radyo bültenlerinden dinlediğimize göre, Köln ve Essen'deki protestoların düzenlenmesine Türk sahte solu da katılmış.

Yani "Strauss'a karşı mücadele" için Alman yandaşları ile dayanışma gösterisinde bulunmuşlar ve bunu hep bir ağızdan da ilan ediyorlar.

Bu noktada sahte solculara hak veriyoruz. Yalnız sloganlarında birazcık değişiklik yapmak şartı ile:

"Yaşasın Brejnev'le uluslararası dayanışma!"

Rusya, BM'nin Demokratik Kamboçya konusundaki kararına tepki gösterdi

MOSKOVA

Sovyet resmi TASS ajansı, Demokratik Kamboçya hükümetinin BM Genel Kurulu tarafından Kamboçya'nın meşru temsilcisi olarak kabul edilmesi kararını sert bir dille eleştirdi.

BM Genel Kurulunun aldığı karardan ABD ve Çin'i sorumlu tutan TASS Ajansı, ABD ve Çin'i düşmanca bir siyaset izlemekle suçladı. Sovyet resmi ajansı, Washington ve Pekin'in, "Pol-Pot rejimini koruma çabalarında başı çektiklerini" söyledi.

Bilindiği gibi Birleşmiş Milletler Genel Kurulu, Kamboçya'nın BM'de temsili konusunda Sovyetler Birliği ve Vietnam'ı önemli bir yenilgiye uğratmış ve Pol-Pot Başkanlığındaki Demokratik Kamboçya'nın meşru temsilci olduğunu büyük bir çoğunlukla karara bağlamıştı.

Çin-Sovyet görüşmeleri bugün başlıyor

PEKİN (AA)
Çin-Sovyet ilişkilerinin normalleştirilmesi görüşmelerine katılacak Çin Halk Cumhuriyeti heyeti Moskova'ya gitmek üzere Pekin'den ayrıldı.
"Reuter" Ajansının bildirdiğine göre, Çin Dışişleri Bakan Yardımcısı Hang Yuping'in başkanlığındaki Çin heyeti, dört görüşmeciden ve altı danışmandan oluşuyor.
Pekin havaalanından ayrılmadan önce bir demeç veren Çin heyeti başkanı, görüşmelerin olumlu sonuçlara ulaşmasını istediklerini söyledi.
Dışişleri Bakanı Huan Hua ise görüşmelerin kısa bir süre içinde başlamasını umduklarını açıkladı.

GÖRÜŞMELERİN BUGÜN BAŞLAMASI BEKLENİYOR

Öte yandan konuyla ilgili bir yazı yayınlayan "Halkın Günlüğü" gazetesi görüşmelerden iyimser olmadıklarını, buna rağmen görüşmelere iyi niyetle katılacaklarını belirtti.

Gana'da, yolsuzluk yapanlar ağır hapis cezasına çarptırıldı

AKRA (AA)
Gana "Silahlı Kuvvetler Devrim Konseyi", 17 Lübnanlı ve Ganalıyı, Gana ekonomisini sabote etmek, yasadışı döviz transferi yapmak, ithalat lisanslarını yasadışı amaçlar için kullanmak ve vergi kaçırmak suçlarından, 45'er yıl hapse mahkum etti.

Hapis cezası dışında aynı kişilerin, kendilerinin, eşleri ve çocuklarının bankalardaki paralarına ve mallarına el konulduğu belirtildi.

"Halk Mahkemesi"nde gıyaplarında yargılanan 69 kişinin de çeşitli hapis cezalarına çarptırıldıkları açıklandı.

Brzezinski, "Rusya'yı küçük düşürmeden" Küba sorununu çözeceklerini söyledi

WASHINGTON (AA)
ABD Başkanı Carter'ın Ulusal Güvenlik Danışmanı Brzezinski, Küba'daki Sovyet askerleri konusunda Sovyetler Birliği'ne karşı bir savaş kazanmayı değil, sorunu çözmeyi amaçladıklarını söyledi.

Sorunun çözümü için nasıl bir öneri götürüldüğü ve çözüm sağlanamazsa nasıl bir karşılık verileceği yolundaki soruları cevapsız bırakan Brzezinski şöyle dedi: "Amacımız Sovyetler Birliği'ni geri çekilmeye zorlamak ve küçük düşürmek değildir."

"Bazı olumlu sonuçlar doğması için, sorunun ABD'yi tatmin edecek bir biçimde çözülmesi gerekir" şeklinde konuşan Brzezinski, aksi takdirde, Küba'da Sovyet askeri bulundurulmasının Amerika tarafından kabul edilemeyeceğini söyledi.

AMBALAJ SANDIĞI İMAL ETTİRİLECEKTİR
SÜMERBANK
YARIMCA SERAMİK SANAYİİ
MÜESSESESİNDEN

1- Müessesemizin ihtiyacı 10.000 adet K-1 ile 20.000 adet Solid-Core izolatörleri ambalaj sandığı 28.Eylül.1979 saat:15.00'de kapalı zarf usulü teklif alınmak üzere ihale edilecektir.
2- Muvakkat teminat 100.000.-TL olup ihale saatinden önce Müessesemiz veznesine yatırılması şarttır.
3- Gerekli bilgiler Müessesemiz Ticaret Müdürlüğünden temin edilebilir.
4- Müessesemiz 2490 sayılı yasaya tabi değildir.
(Basın: 21066-968)

TÜRKİYE DEMİR VE ÇELİK İŞLETMELERİ
GENEL MÜDÜRLÜĞÜ
KARABÜK
GÖZETME HİZMETLERİ YAPTIRILACAKTIR

Bu işle ilgili şartname;
1- KARABÜK'TE: Genel Müdürlüğümüz Tedarik ve İkmal Müdürlüğü İç Alımlar Servisinden,
2- İSTANBUL'DA: Sirkeci, Yalıköşkü Cad. Yalıköşkü Han Kat: 4-5'teki Mümessilliğimizden,
3- ANKARA'DA: Küçükesat, Büklüm Sokak No:22'deki Mümessilliğimizden
bedelsiz olarak temin edilebilir.
İSTEKLİ'lerin şartnamemiz esaslarına göre hazırlayacakları kapalı teklif mektuplarını, geçici teminatlarıyla birlikte en geç 13 Kasım 1979 Salı günü saat 14.00'e kadar Karabük'teki Genel Müdürlüğümüz Haberleşme ve Arşiv Müdürlüğünde bulundurmaları ilan olunur.
(Basın:21422-972)

örse çekiç

Gülay Göktürk

Devletleştirilen madenler

Kaş yapayım derken göz çıkarmak diye buna denir herhalde.

Dünkü Aydınlık'ta devletleştirilen madenlerle ilgili bir haber çıktı. Öğrendik ki, beş ay kadar önce büyük gürültülerle devletleştirilen madenlerin birçoğunun kapısına kilit asılmış, işletilemiyormuş. Binlerce işçi açıkta kalmış, açık işletmelerin bir kısmı da ihaleye verilmiş. Çünkü devletin elinde, kömürün üstündeki toprağı kaldıracak aleti yokmuş! Müteahhitler toprağı kaldırıverecekmiş ki, devlet işletmeleri de altındaki kömürü alabilsin. İşe bakın, gözü açık özel teşebbüs nereden döviz bulduysa bulmuş, bu makinaları ithal etmiş de, bizim devlet baba, döviz bulup getirtemediğinden müteahhit takımına muhtaç duruma düşmüş.

Devletleştirmeler sırasında kurulan komisyonların çalışma tarzı da ayrı bir hikaye...

Madenleri devralmak ve değer biçmekle görevli bu komisyonlar, yüklü harcırahlarla yola çıkmışlar. Yemişler, içmişler, gezmişler ama anlaşılan devralma işlerine pek dikkatlerini verememişler. Bu yüzden akılalmaz işler yapmışlar. Mesela, Ermenek'te, su tulumbasını almışlar da, su borularını almayı unutmuşlar. Ancak ocak sahibi boruları söküp götürmeye kalkışınca uyanıp, "aman ne yapıyorsun, ocağı su basacak" diye feryada başlamışlar. Balıkesir'de madeni almışlar, işçinin yattığı binaya üç-beş kuruş ödemeye kıyamamışlar. Ama akşam olup da işçiler açıkta kalınca ne yapacaklarını şaşırmışlar. Bir başka madende ocağın anayollarında döşeli rayları almamışlar. Birçok yerde, ambarları açmayı unutmuşlar.

***

Bu arada, diğer devlet işletmelerindeki üretim de, kötü işletmecilik, partizanlık, plansızlık gibi sebeplerden programlanan miktarın altına düşmüş.

İşte böylece, bir yandan kapatılan madenler, bir yandan işletilen sahalardaki üretim düşüklüğü bir araya gelince, kömür sıkıntısı da had safhaya ulaşmış...

***

Doğrusu, "devletleştirme" kelimesi kulağa çok hoş geliyor. Türkiye'de yıllardır çarpıtıla çarpıtıla, sosyalizm, eşittir devletçilik anlayışı yaygınlaştırıldığı için olacak, söylenince çok devrimci bir hava yaratıyor. Ama işte, doğru dürüst hesaplamadan, enine boyuna düşünmeden "sosyalistlik" yapmaya kalktın mı da, böyle kaş yapayım derken göz çıkıyor.

Aslında, Ecevit hükümetinin bu devletleştirme serüveni ile bir kere daha ortaya çıkmıştır ki, devletleştirme, sanıldığı gibi, her yapıldığında, her hal ve şart altında ilerici, devrimci bir şey değildir.

Birincisi, devletleştirenin kim olduğuna, kimi temsil ettiğine, yani devletin niteliğine bakmak gerekir. İkincisi de, yapılan devletleştirmenin o günkü şartlarda doğuracağı sonuçları, ekonomiyi nasıl etkileyeceğini iyi hesap etmek gerekir. İşte, devletleştirilen madenlerin rezervleri doğru dürüst tespit edilmeden, devletin bu küçük işletmelere gerekli yatırımları yapıp yapamayacağı, bu ocakların bu yatırımları kaldırıp kaldıramayacağı hesaplanmadan girişilen işin sonucu ortadadır. Kapısına kilit asılmış ocaklar, kömür üretiminde düşüşler, işini kaybetmiş, kıdem tazminatını bile kimden isteyeceğini bilemeyen işçiler ve kömür kuyruklarında bekleşen vatandaşlar...

Sanırız, bu sonuçtan, Sayın Baykal'ın da, devletçiliği sosyalizm sanan bazı aydınların da çıkaracakları dersler vardır.

DISK'in 25 Eylüldeki toplantısından önce

Maden-İş Yönetim Kurulu toplandı

● Yönetim Kurulu toplantısı Maden-İş tarafından "tarihi önemde bir toplantı" olarak nitelendi

İSTANBUL(ÖZEL)

DİSK'ten nisan ayında ihraç edilen Maden-İş Sendikasının Genel Yönetim Kurulu dün sendikanın Gönen'deki tesislerinde toplandı.

Toplantıya Yönetim Kurulu üyelerinin yanı sıra Bölge Temsilcileri de katıldı.

3 gün sürecek toplantıda, DİSK'in 25 Eylülde toplanacak Yönetim Kurulu toplantısında alınması muhtemel kararlara karşı tutum belirleneceği ve MESS sözleşmesinde izlenecek siyaset konusunda sendika içinde sürmekte olan uyuşmazlığın bir çözüme bağlanacağı öğrenildi.

Maden-İş Yönetim Kurulu daha önceki toplantılarından birinde.

Hatırlanacağı gibi sahte TKP'nin bir süre önce Doğu Berlin ve İngiltere kanatları olarak ikiye bölünmesi, çok geçmeden Maden-İş'e de yansımıştı. İki kanat arasında MESS sözleşmesinde izlenecek siyasetler konusun da farklı görüşler ortaya çıkmıştı. İngiltere kanadının görüşlerini savunan Maden-İş'liler, bu kanadın çıkarttığı "İşçinin Sesi" dergisinden çeşitli bölgelerde, özellikle de 4. Bölgede yoğun bir şekilde dağıtmışlardı. Maden-İş'in dün başlayan Yönetim Kurulu toplantısında ele alınacak bu konunun, sert tartışmalara yol açacağı bildiriliyor.

Toplantıda ele alınacak konulardan birinin de "Olağanüstü Genel Kurul" sorunu olduğu belirtiliyor. Maden-İş'in hem DİSK'in Tek Tip Tüzüğünü kabul etmek, hem de sendika içindeki kanatlardan birini tasfiye etmek için Olağanüstü Genel Kurula gideceği söyleniyor.

Öte yandan Maden-İş tarafından yapılan bir açıklamada, Genel Yönetim Kurulu toplantısı, Maden-İş açısından "tarihi önemde bir toplantı" olarak nitelendi. Maden-İş'in açıklamasında, toplantının gündemi ile ilgili olarak şöyle denildi:

"Genel Yönetim Kurulu toplantısında, ülkemizin içinde bulunduğu ekonomik, politik durum lar değerlendirilecek, sendikal sorunlar tartışılacak ve özellikle Maden-İş Sendikasının MESS ile sürdüreceği 110 işyerine ait toplusözleşme görüşmelerinde uygulanacak program, gözden geçirilecek ve karara bağlanacaktır."

Divriği Cevher-İş mahkemeye başvurdu

● Türk-İş Sivas Temsilciliği de tüm yasal yollara başvurarak kongrenin iptal edileceğini bildirdi

SİVAS(ÖZEL)

Çeşitli usulsüzlükler yapılarak Yeraltı Maden-İş'e katılma kararı alınan Divriği Cevher-İş kongresiyle ilgili olarak sendika avukatı İsmail Şahin, gündemin 8. maddesinin iptali için mahkemeye başvurdu. Konu ile ilgili bir açıklama yapan Türk-İş 5. Bölge Temsilciliği, 370 Sünni işçinin baskı sonucu kongreye sokulmadığını, 560 işçinin de Divan seçimini protesto amacı ile salonu terkettiğini bildirerek çeşitli usulsüzlük yapılan kongrenin iptali için mahkemeye başvurduklarını belirtti. Ayrıca önceki gün işçiler de yürütmeyi durdurmak amacıyla mahkemeye başvurdular.

Konunun Maden-İş Federasyonuna iletildiğini bildiren temsilcilik açıklamasında, devamla şöyle denildi:

"274 sayılı sendikalar kanununun 13. maddesinin 2. fıkrası gereğince sendika değiştirmek için tüm üyelerin salt çoğunluğu lazım olduğu halde Yeraltı Maden-İş buna uymamıştır. Kongrede baskı ve terör uygulayan Yeraltı Maden-İş, işçi sınıfını parçalamak eğiliminde olduğunu göstermiştir. Yolsuzluk ve baskıya boyun eğmeyip usulsüzlüğün açıklığa kavuşturulması için tüm yasal yollara başvuracağız ve çalışmalara başladık."

Temsilcilik ayrıca, kongrede Yeraltı Maden-İş'e oy veren 50-60 işçinin daha sonra durumu protesto ederek yeniden Cevher-İş'e üye olduklarını da açıklamasına ekledi.

Çukosen yönetimini paylaşamayanlar silahlı çatışmaya girdiler

ADANA (ÖZEL)

Daha önce iki başlı hale gelen ÇUKOSEN Sendikasında yönetimi paylaşamayan taraflar arasında önceki gün sendika binası içinde silahlı çatışma çıktı. Bir kişi ayağından yaralandı, bir yönetici de polis tarafından gözaltına alındı.

Bir süre önce Arif Topaloğlu, ÇUKOBİRLİK personelinin sendikası olan ÇUKOSEN'in başkanının kendisi olduğunu iddia ederek, sendikanın yetkili bulunduğu işyerlerinde yeni temsilcilik seçimlerine gitmek istemişti. Metin Şahin ise sendika başkanının halen kendisi olduğunu basına açıklamıştı. Sendikada daha önce de taraflar birbirlerini sendikanın parasını usulsüz harcamakla itham etmişlerdi.

Türk-İş'in parti kurma çalışmaları sürüyor

ANKARA (THA)

Türk-İş Genel Sekreteri Sadık Şide, Türk-İş'in siyasal parti kurma çalışmalarının sessizce sürdürüldüğünü söyledi.

Siyasal parti kurma çalışmalarını, Türk-İş tüzüğü çerçevesinde kurulmuş olan bir komisyon vasıtasıyla sessiz sedasız sürdürmekte olduklarını söyleyen Sadık Şide, bu konuda daha fazla açıklama yapmaya yetkisinin bulunmadığını ve bir açıklama yapmayı erken bulduğunu da belirtti.

Adana Sümerbank Bez Fabrikasında can güvenliği kalmadı

ADANA (AA)

TEKSİF Adana Şubesi Başkanı Hüseyin Güzelsabuncu, Sümerbank Adana Bez Fabrikasında can güvenliği sağlanamadığı için birçok işçinin işine gidemediğini ve bu yüzden fabrikada üretimin büyük ölçüde düştüğünü bildirdi.

Hüseyin Güzelsabuncu basına yaptığı yazılı açıklamada, TEKSİF Sendikasına üye işçilerin sendikal rekabet nedeniyle ölüm tehdidi altında kaldığını ve kolluk kuvvetleriyle fabrika yöneticilerinin ise bu duruma kayıtsız kaldıklarını sözlerine ekledi.

Tam Şirketler Grubu işçilerinin düzenlediği el işleri sergisinden bir görüntü.

Tam Şirketler Grubu işçileri grevin 100. gününü kutladı

İSTANBUL (ÖZEL)

Şişli'deki Tam Şirketler Grubu işçileri önceki gün grevlerinin 100. gününü kutladılar. 100. gün dolayısıyla bir sergi açan işçiler, kendi güçlerine dayanarak mücadelelerini geliştirmenin örneğini verdiklerini söylediler. İşçiler koro, folklor ve tiyatro çalışması da yapıyorlar.

Serginin açılışında konuşan Bank-İş Sendikası Mali Sekreteri Kamer Doğan, Tam Şirketler Grubunun Hürriyet gazetesinin bir kuruluşu olduğu için bazı gazetelerin mücadelelerine yer vermediğini belirtti. Diğer iş kollarındaki işçilerle dayanışmayı geliştirmek için çeşitli çalışmalar sürdürdüklerini söyleyen Doğan, başarıya ulaşıncaya kadar grevi sürdüreceklerini anlattı.

İSTANBUL BÖLGE ZİRAİ MÜCADELE İLAÇ VE ALET İKMAL MÜDÜRLÜĞÜNDEN

Bakanlığımız ihtiyacı için 2490 sayılı kanun hükümleri dairesinde kapalı zarf usulüyle aşağıda cins, miktar, tahmini bedel, geçici teminat ve ihale tarihi yazılı cihazlar satın alınacaktır.

Eksiltme İstanbul'da Bölge Zirai Mücadele İlaç ve Alet İkmal Müdürlüğü Satın Alma Komisyonunda yapılacaktır. Eksiltmeye girecek olanlar şartnamede yazılı belgeleri ibraz etmeleri ve teklif mektuplarını en geç eksiltme saatinden bir saat öncesine kadar komisyona vermeleri şarttır. Postada meydana gelecek gecikmeler kabul edilmez.

Bu işe ait şartnameler İstanbul-Erenköy (Bağdat Caddesi-Caddebostan No: 311/3) Bölge Zirai Mücadele İlaç ve Alet İkmal Müdürlüğünden bedelsiz olarak temin edilir.

CİNSİ	MİKTAR	TAHMİNİ Tutar TL.	GEÇİCİ Teminat Tl.	İHALE günü	Saati
1—Ofset Baskı Makinesi (35x50 cm.) ve malzemeleri	1	3.351.750	100.552.50	17.10.1979	14.00
2—Kamera (50x60.) ve Malzemeleri	1	1.926.150	57.784.50	17.10.1979	16.00

(Basın: 21322-971)

MHP'nin "yurt dışındaki örgütlerimi kapattım" diyerek Anayasa Mahkemesine yalan söylediği belgelendi

ANKARA (ÖZEL)

Milliyetçi Hareket Partisinin yurt dışında yan örgütleri bulunduğu bizzat Türkeş tarafından kendi imzasıyla belgelendi. Bu arada Ülkü Ocakları'nın MHP'nin bir yan örgütü olduğu da Türkeş'in kalemiyle doğrulandı.

Birinci sayfamızda yayınladığımız belgede Türkeş, partisinin Almanya'daki Yürütme Kuruluna, partisinin yurt dışndaki yan örgütleri olan BOZKURT ATATÜRK, TÜRK OCAKLARI, MİLLİYETÇİ TÜRK İŞÇİLERİ DERNEĞİ, ÜLKÜ OCAKLARI ile daha sıkı işbirliği yapılmasını istiyor.

MHP'nin antetli kağıdına kendi imzasıyla yazdığı 28 Temmuz 1977 tarihli yazıda Türkeş, partisinin Almanya'daki yasa dışı "Yürütme Kurulu"na, "Partinin yurt dışındaki kuruluşları olan Bozkurt Atatürk, Türk Ocakları, Milliyetçi Türk İşçileri Derneği, Ülkü Ocakları vb. ile daha sıkı ilişkiler kurularak bunlardan daha verimli biçimde yararlanılacaktır" diyor.

"Kıymetli Ülküdaşlarım" hitabıyla başlayan yazısında Türkeş, partisinin seçimlerden güçlü çıkması nedenleri arasında, verdikleri "radikal" mücadelenin payı bulunduğunu belirtiyor. Türkeş, "Seçim kampanyası boyunca, partimizin yurt dışındaki örgüt ve yan kuruluşlarına, bahusus, ırkdaşlarımızın en kalabalık bulunduğu Almanya'dan gönderilen para yardımlarına, şahsım adına satın alınan otomobile, güvenlik ve asayiş kuvvetlerimize yardımcı olarak da Almanya'dan nöbet tutmaya koşan ülkücü gençlere minnettarlığımı" belirtiyor.

Özellikle Milliyetçi Cephe hükümetlerinde yer almasıyla partisinin giderek güçlendiğini anlatan Türkeş, aynı gelişmelerin Batı Avrupa'da olabilmesi için MHP'nin, Kempten, Berlin, Hanover, Köln, Münih ve Stuttgart bölgelerindeki faaliyetlerini hızlandırmasını istiyor. Türkeş bu konuda, "Partimizin örgütlenmesi o denli geniş tutulmalıdır ki, kurulan özel ekipler aracılığıyla lojman, işyeri, ocak ve kulüplere daha sık gidilerek, MHP'nin ideolojisini ve doktrinini dile getiren kitap, broşür ve yazılar dağıtılmasına önem verilmelidir" diyor.

Türkeş, Alman makamlarının dikkatlerini üzerlerine çekmemeye önem verilmesini de isteyerek, "Parti çalışmalarının dernekler yasası muvacehesindeymiş gibi yürütülmesi zorunludur," talimatını veriyor. Türkeş, Alman asayiş kuvvetlerine koz verilmemesi için komandoların eylemlerini sürdürmemelerini de tavsiye ediyor.

Türkeş'in Almanya'daki MHP Yürütme Kuruluna gönderdiği 28 Temmuz 1977 tarihli yazı, yurda dönecek ülkücü ve milliyetçilere MHP hizmetlerinde daha yararlı olabilecekleri işlerin sağlanacağı bildirilerek ve para yardımları için teşekkür edilerek biti yor.

ANAYASA MAHKEMESİ YURT DIŞINDAKİ YAN ÖRGÜTLERİNİ KAPATMASINI MHP'YE 1976'DA BİLDİRMİŞTİ

Siyasi Partiler Yasasına aykırı olarak yurt dışında faaliyet gösterdiği ve yan kuruluşları bulunduğu için hakkında dava açılan Milliyetçi Hareket Partisi ile ilgili kararında Anayasa Mahkemesi, MHP'nin yurt dışındaki yan örgütlerini kapatmasını istemişti. Anayasa Mahkemesinin 30 Haziran 1976 tarihli bu kararına 28 Temmuz 1976 tarihinde cevap veren MHP, yurt dışındaki yan örgütlerini kapattığını belirtmişti.

Anayasa Mahkemesi kararından ve MHP'nin cevabından bir yıl sonra Alparslan Türkeş'in, Partisinin Almanya'daki yasa dışı örgütüne yazı göndererek, MHP'nin yurt dışındaki yan örgütlerinin daha iyi çalışması ve partinin daha geniş örgütlenmesi için talimatlar yağdırdığı yayınladığımız belge ile ortaya çıktı.

MHP'NİN ALMANYA'DA İLK ÖRGÜTÜ NİSAN 1973'DE KURULDU

Alman yasalarının yabancı partilerin Almanya'da örgütlenmesini yasaklaması karşısında MHP bütün faaliyetlerini Dernekler Yasasına göre yürütme yolunu seçmişti.

MHP'nin Almanya'daki ilk örgütü 1973 yılının nisan ayında Kempten'de kurulmuştu. Alman yasaları izin vermediği için o tarihte Kempten'de kurulan örgüt, bir MHP derneği görünümündeydi. Alman makamlarına yapılan müracaatta derneğin adı, "MHP Kempten Temsilciliği. Merkezi Ankara; Şubesi Kempten 8960 Kempten Burg str. 18" olarak belirtilmişti. Derneğin amacı ise, başvuruya eklenen tüzükte, "Türkiye'de partinin üyesi olan partili Türkleri Almanya'da biraraya getirmek "şeklinde açıklanmıştı.

MHP'NİN YURT DIŞI ÖRGÜTLERİ 1978'DE ALTIN YILINI YAŞADI

Anayasa Mahkemesinin kararından iki yıl sonra Frankfurt'da kurulan MHP'li dernekler federasyonunun üye dernek sayısının 64'e yükseldiği görüldü. Federasyonun başına Lokman Kundakçı getirildi.

Almanya'da MHP'ye karşı olan Alman örgütlerinin araştırması sonucunda Kempten resmi makamları MHP'nin Kempten'de dernek gibi gösterilerek kurulduğunu doğruladılar.

MHP'nin yurt dışındaki kuruluşları ve faaliyetleri hakkında geniş bilgi gazetemizin 24-27 Nisan 1979 sayılarında yayınlandı.

Kanlı eşyalarını basına dağıttılar

Mamak Cezaevindeki hükümlülerin anaları evlatlarının MHP'lilerin saldırılarından korunmasını istediler

● Gazeteleri dolaşan analar, saldırganların başını komando Miktat Şimşek'in çektiğini söylediler

Mamak Askeri Cezaevinde MHP'li tutuklularla aynı bloklarda kalan hükümlülerin aileleri, Miktat Şimşek'in başını çektiği komandoların son saldırısında yaralanan evlatlarının kanlı gömlek ve pantolonlarını basına gösterdiler.

(Fotoğraf: AYDINLIK)

ANKARA(ÖZEL)

Mamak Askeri Cezaevinde MHP'li komandolarla diğer tutuklular arasında bir süredir devam eden olaylarda çocukları yaralanan bir grup ana, çocuklarının kanlı gömlek, pantolon ve iç çamaşırlarının resimlerini basına dağıttılar. Resimle birlikte basına bir açıklama da yapan anneler, Sıkıyönetim yetkililerinin, evlatlarının can güvenliğini sağlamasını istediler.

Anneler, MHP'lilerin saldırıları gece herkes uyurken yaptıklarını, ellerinde ustura, şiş, bıçak ve lavabo kırıkları bulunduğunu, saldırganların başını Miktad Şimşek adlı komandonun çektiğini, bu kişinin elindeki cam parçası ile bazı tutukluları başından ve böğründen ağır yaraladığını belirttiler. Anneler koğuşların ayrıldığını fakat bazı gardiyanların MHP'lilere yardımcı olmaları nedeniyle evlatlarının can güvenliğinden hâlâ endişe ettiklerini belirterek blokların da ayrılmasını istediler.

SIKIYÖNETİM KOMUTANLIĞI UYARILMIŞTI

Mamak Askeri Cezaevi ile ilgili şikayetler hakkında Ankara Sıkıyönetim Komutanlığına bazı avukatlar tarafından bir dilekçe verilmişti. Dilekçede bir çok cinayet işlemiş, katliamlar tertiplemiş ülkücü komandolarla, diğer tutukluların bir arada tutulmasının can güvenliği açısından büyük tehlikeler arzettiğine dikkat çekilmişti.

Maden-İş'li militanlar Alibeyköy'de saldırılarını sürdürüyor

● İGD'liler saldırılarda Kurtuluşçularla işbirliği yapıyorlar.

İSTANBUL (ÖZEL)

Cumartesi günü Demirdöküm işçilerine saldıran Maden-İş militanları, pazar günü de Alibeyköy ve çevresindeki semtlerde terör estirdiler. Kırk-elli kişilik gruplar halinde dolaşan İGD'lilerin saldırıları sırasında Kurtuluşçularla işbirliği yaptıkları görüldü. Bu arada saldırganların elebaşılığını İGD'li Cengiz Teoman ile Seyfi Çağan'ın yaptıkları belirlendi.

Cumartesi günü Maden-İşli militanların saldırısından sonra, saldırıyı protesto eden, Demirdöküm işçileri ve fabrika önündeki güvenlik kuvvetleri.

ARAPHAN'DA YOL KESTİLER

Maden-İş militanları cumartesi günü fabrika önündeki saldırıdan sonra Alibeyköy'den ayrılmadılar. Maden-İş'e ait otomobilleri kullanan ve çeşitli yerlerde pusu kuran saldırganlar, rastladıkları Demirdöküm işçilerinin yolunu kestiler. Cumartesi gece vardiyasından çıkıp evine gitmekte olan Gülbey İnci adlı Devrimci Maden-İş üyesi işçiyi yaraladılar.

Öte yandan Maden-İş 14. Bölge binası, Alibeyköy Halkevi ve Alibeyköy Karakolunun yüz metre ilerisindeki Eryıldız Kahvesinde üslenen Maden-İş militanları pazar günü de semtlerde terör estirdiler. Araphan'da aralarında Devrimci Maden-İş Organizatörü Eraslan Bal, Demirdöküm Temsilcisi Doğan Oylum ve Binalı Çay'ın bulunduğu 5 kişinin önünü kesen Maden-İş militanları burada da saldırıya geçtiler. Ancak saldırıya uğrayan Dev Maden-İşliler 40 kişilik Maden-İş militanlarına direndiler. Saldırı sırasında yaralanan olmadı. Ayrıca saldırganlar Yıldız Tabya'da da Dev-Maden-İş üyesi bir işçinin evini taşladılar. Evin camları kırıldı.

SALDIRGANLARIN KİMLER OLDUĞU BELİRLENDİ

Diğer yandan Demirdöküm işçileri ve Dev Maden-İş yetkilileri iki gündür Silahtar'da terör estiren Maden-İşli saldırganların bir bölümünün adlarını belirledi. Bunların elebaşısı durumundaki Cengiz Teoman ve Seyfi Çağan ile Remzi Aydın, Ekber Akkurt, Kemal Yıldırım, Vehbi Bayramoğlu, Cengiz Özkan, Yılmaz Kırlak, Yalçın Ergüder, Yahya Yeter, Fahrettin Ozan, Süleyman Savaş, Orhan Çırpan, Behçet Cancı, Davut Çetin, Mehmet Ali Alçınkaya, Ali İhsan Topaloğlu, Adnan Yalçın ve Özcan Okutan oldukları saptandı.

Gülali Burhan (Sarı Ali), Aziz Ünüs, Necmettin Kalmendi, Şefik Şok, Hüsamettin Seyrekbasan, Nuri Kahraman, Emin Tutuncü, Kadri Badem, Halis Çakar, Engin Duran ve Cemal Yıldırım adlı saldırganların ise emniyet kuvvetleri tarafından yakalanarak gözaltına alındıkları bildirildi.

TİKP EYÜP İLÇESİ SALDIRILARI PROTESTO ETTİ

Türkiye İşçi Köylü Partisi Eyüp İlçe Örgütü Maden-İşli militanların Demirdöküm işçilerine saldırısını protesto etti. Basına bir açıklama yapan TİKP İlçe Örgütü şunları belirtti:

"Şu anda Maden-İşli eşkıya çeteleri bölgemizde 50'şer kişilik gruplar halinde dolaşmakta ve işçilere saldırmaktadırlar. Yetkililerin bu çetelere karşı cesaretle önlem almalarını istiyoruz."

● TEKSİF Bursa Pilot Bölge Başkanı Cahit Dursun: ●

"Referandum yasası bir an önce çıkarılmalıdır"

● 80 bin tekstil işçisini kapsayan sözleşme görüşmeleri başladı

İŞÇİ SERVİSİ

Türk-İş'e bağlı TEKSİF Sendikası Bursa Pilot Bölge Şube Başkanı Cahit Dursun, yetki ihtilaflarındaki haksızlıkları önlemek için, referandum yasasının bir an önce çıkarılması gerektiğini söyledi.

Pilot Bölge Başkanı Cahit Dursun, Organize Sanayi Bölgesinde kurulu İpsan Fabrikasında çoğunluğun TEKSİF'e ait olmasına rağmen, Bölge Çalışma Müdürlüğünün yetkiyi DİSK'e bağlı Tekstil Sendikasına verdiğini belirterek şöyle dedi:

"Burada yetki için İş Mahkemesine müracaat ettik. Bu işyerinde yetkiyi mutlaka alacağız. İpsan'da 150 üyemiz var."

80 BİN İŞÇİYİ KAPSAYAN GÖRÜŞMELER BAŞLADI

Öte yandan Tekstil İşverenler Sendikası ile Türk-İş'e bağlı TEKSİF Sendikası arasında 80 bin işçiyi kapsayan 8. dönem toplusözleşme görüşmelerine başlandı. Bu konuda TEKSİF tarafından yapılan bir açıklamada, TEKSİF üyelerinin yaşam düzeyinin yükseltilmesi, maddi ve demokratik hakların sağlanması için mücadele edileceği belirtildi.

Genel-İş Gaziantep Şube Sekreteri vuruldu

HABER MERKEZİ

DİSK'e bağlı Genel-İş Sendikası Gaziantep Şube Sekreteri ile bir arkadaşı silahlı saldırı sonucu yaralandılar.

Genel-İş Sendikası Gaziantep Şube Sekreteri Mehmet Ali Tütüncü ile arkadaşı Rafet Akyüz, önceki gece Atatürk bulvarındaki "Kırkayak Parkı" önünde plakası saptanamayan bir otomobil içinden yaylım ateşine tutuldular. Olayda karnından ve göğsünden ağır yaralanan Sekreter Mehmet Ali Tütüncü, Gaziantep SSK Hastanesine kaldırılarak tedavi altına alındı. Rafet Akyüz'ün tedavisi ise ayakta yapıldı

KAYNARCA'DA BİR DÜKKAN BOMBALANDI

İstanbul'un Kaynarca semtinde dün Ömer Karlıdağ'a ait fotoğrafçı dükkanı kimliği belirlenemeyen kişilerin saldırısına uğradı, saldırganların, dükkanı önce silahla taradıkları, daha sonra da patlayıcı madde attıkları bildirildi.

TURGUTLU'DA FIRIN İŞÇİLERİ GECELERİ DE ÇALIŞMAYA BAŞLADI

Turgutlu ilçesinde bundan bir süre önce komandoların bir fırını basmalarından sonra, can güvenliklerinin kalmadığını söyleyerek gece çalışmayıp, ekmek çıkarmayan fırın işçileri, güvenlik kuvvetlerinin kendilerini korumaya söz vermesi üzerine dün akşamdan itibaren akşamları da çalışmaya başladılar.

Dev-Kurtuluşçular tarafından yazıları silmemesi için ihtar edilen kahvehane sahibi, camları ancak güvenlik görevlilerinin gözetimi altında temizleyebildi.
(Fotoğraf: Şenol KONUKCU)

Dev-Kurtuluşçular hem sloganları hem de silinmemesi ihtarını birlikte yazıyorlar

İSTANBUL (ÖZEL)

Dev-Kurtuluş taraftarı sahte solcular, Bayrampaşa'da bir kahvehanenin camlarına çeşitli sloganlar yazarak tehditte bulunuyorlar.

Bayrampaşa Yıldırım Mahallesi Kutlu Sokak 53 numarada bulunan kahvehanenin camlarına önceki akşam, "Çayan, İbo, Deniz savaşı sürdüreceğiz, Dev-Kurtuluş" şeklinde sloganlar yazan sahte solcular, ayrıca kahvehanenin kapısına "Not: Silmeyin (ihtar)" yazarak yazıların silinmemesi için tehditte de bulundular.

Dokuz ay önce memurluktan ayrılarak kahvehane işletmeye başlayan ve çevrede demokrat bir kişi olarak tanınan kahvehanenin sahibi "Keşke bu işe başlamasaydım. Kimseyle bir alıp vereceğim yokken bu iş başıma geldi. Her pazar burası tıklım tıklım dolardı, bugün de pazar olmasına rağmen ancak bir masa dolu, müşteri olmayınca ben de tavla oynamaya başladım" dedi.

Güvenlik görevlilerinin gözetimi altında yazıları silebilen kahvehane sahibi herhangi bir olaya karşı tedbir alınmasını istiyor.

Hergün, cinayet teşvikçiliğine hız verdi

ORHAN BARUT

21 Eylül 1979 günü Komünist katiller arafından katledildi. Ruhu şad olsun.
Katiller hâlâ dolaşıyor
O halde...?
Cezalandırmak bize düşüyor.
Kim mi?
Nerede mi?
Moskof'u gördüğün her yerde.

ÜLKÜCÜ GENÇLİK
(Hergün: 2649)

Hergün gazetesindeki bir ilanda "Moskof'u gördüğün her yerde cezalandır" deniliyor

İSTANBUL (ÖZEL)

Son günlerde demokrat kişi ve kuruluşları hedef göstererek saldırı ve cinayet teşvikçiliğine iyice sarılan Hergün gazetesi, dün yayınladığı bir ilanda da "Arkadaşımızı vuran katilleri cezalandırmak bize düşüyor. Nerede mi? Moskofu gördüğün her yerde" diyerek cinayet teşvikçiliği yapıyor.

İstanbul'un Laleli semtinde geçtiğimiz günler de girdiği bir çatışma sonucu ölen komando Orhan Barut için dünkü Hergün gazetesine verilen Ülkücü Gençlik imzalı ilanda "Orhan Barut 21 Eylül günü komünist katiller tarafından katledildi. Katilleri hala ortada dolaşıyor. O halde... Cezalandırmak bize düşüyor. Kim mi? Nerede mi? Moskofu gördüğün her yerde" deniliyor.

Sıkıyönetim Komutanlığı: ODTÜ'de öğrenimi engellemeye çalışanlar bir avuç azınlıktır

ANKARA

Dördüncü Kolordu ve Ankara Sıkıyönetim Komutanlığı ODTÜ'de eğitim ve öğretimin engellenmesi girişimleriyle ilgili olarak basına bir açıklama yaptı.

Sıkıyönetim Komutanlığı açıklamasında, öğrenimle ilgisi bulunmayan, yasa dışı örgütlere mensup ve kendilerinin tüm öğrencilerin temsilcileri olduğunu iddia eden az sayıda bir öğrenci grubunun öğrenimi sürdürmek çabasında olan büyük öğrenci kitlesi üzerinde baskı kurmaya çalışarak, zaman zaman öğrencilerin derslere girmelerini engelledikleri ve öğrencileri güvenlik görevlilerine karşı koymaya zorladıklarının saptandığı belirtiliyor.

Komutanlığın bildirisinde ayrıca hazırlık sınıfından 50 kadar tutuklunun Sıkıyönetim Komutanlığında bulunduğuna da değinilerek, bu öğrenciler sözkonusu azınlıklar tarafından eyleme itilmiş gençlerdir deniliyor. Hazırlık sınıfından olan bu öğrencileri suça teşvik edenler hakkında da yasal işlemlerin yapılmakta olduğu bildiriliyor.

Sıkıyönetimin bildirisinde daha sonra 16 ODTÜ öğrencisinin durışmalarının yakında başlayacağı belirtilerek, bunun tüm ODTÜ öğrencilerinin bir meselesi olmadığı belirtiliyor.

Çatışmada ölenlerin kimlikleri belirlendi

Nusaybin'de kaçakçılarla jandarma arasındaki çatışmada ölenlerin sayısı 8'e yükseldi

MARDİN (ÖZEL)

Mardin'in Nusaybin İlçesinde önceki gün kaçakçılarla jandarma birliği arasında çıkan çatışmada ölenlerin kimlikleri belirlendi.

Bu arada jandarmalarla kaçakçıların çatıştığı yerin yakınındaki mayın tarlalarında önceki gün iki ceset daha bulundu. Yetkililer cesetlerin olay anında kaçmak isteyen kaçakçıların cesetleri olabileceği ihtimali üzerinde durulduğunu belirttiler.

5 milyon lira değerinde kaçak eşyanın yakalandığı çatışmada Üsteğmen Abdullah Ünsal ile er Mustafa Koç'un öldükleri daha önce açıklanmıştı.

Yetkililer, 'Köprübaşı' yakınlarında Suriye'den Nusaybin'e kaçak eşya sokmak isteyen ve sayıları belirlenemeyen kaçakçılardan Hüseyin Işık, Naif Alptekin ve Mehti Ekinci'nin de çatışma sırasında öldüklerini bildirdiler. Bu arada Nusaybin'de sokağa çıkma yasağı süresince yasağa uymayan birçok kişi gözaltına alındı. Önceki gün basın görevlileri şehre sokulmadı. Dün saat 14.00 sıralarında Bayındırlık Bakanı Şerafettin Elçi ve Bağımsız Senatör adayı Talat Sayhan Mardin'de halka açık bir toplantı düzenlediler.

Antalya Cezaevindeki hükümlüler: "Bakan gelmeden direnişe son vermeyeceğiz"

ANTALYA (ÖZEL)

232 hükümlünün, Antalya Kapalı Cezaevinde başlattığı eylem devam ediyor. Hükümlüler Antalya Valisine, Adalet Bakanı Mehmet Can ile görüşme kararında ısrar ettiklerini bildirdiler.

Antalya Cezaevindeki hükümlülerin 22 maddelik bir dilekçe ile başlattıkları eylem sürürken, içerde bulunanlar bazı camları ve araç gereçleri parçalayarak, "Zindanlar boşalsın, Genel Af, Adalet Bakanı Gelecek" şeklinde sloganlar atıyorlar. Bu arada hükümülerin rehin tuttuğu 14 gardiyandan Osman Türk dün sabah serbest bırakıldı. Önceki gec saat 21.30'da Adalet Bakanlığı müfettişlerinden İsmet Sezgin ve Cengiz Yerbaş'ın Cezaevine gelerek hükümlülerin temsilcileriyle yaptıkları görüşmeler sonuçsuz kaldı.

BASIN MENSUPLARIYLA GÖRÜŞTÜLER

Dün saat 17.00'de basın mensupları ile görüşerek bazı isteklerini ileten hükümlüler, eylemlerinin herhangi bir ideolojik yanı bulunmadığını, tüm hükümlülerin birlik içinde olduklarını belirterek şu istekleri ileri sürdüler:

"Tahrik ve teşvik içinde olan ve can güvenliğini tehlikeye soktuğu iddia edilen Başgardiyan Bayram Elçi, gardiyanlar Mehmet Duru, Hamdi Öztürk ve Mehmet Toptaş ile Cezaevi Müdürü Ahmet Aydın ve cezaevi doktoru İbrahim Saldırgan'ın değiştirilmesini istiyoruz.

"Ayrıca sıra dayağına çekilen ve paspas yaptırılan çocuk hükümlülerin islahevine gönderilmesini, cezaevi jandarma başçavuşunun bu görevden alınmasını, taraflı ve himayeli uygulamalara son verilmesini ve her türlü yayının hükümlülere ulaştırılmasını istiyoruz."

Antalya Valisi Güngör Aydın, hükümlülerle son yaptığı görüşmede, "Adalet Bakanının gelemeyeceğini, isteklerinden bazılarının yetkileri çerçevesinde sağlanabileceğini, bazı isteklerin ise ancak çıkacak yasaları gerektirdiğini, bu nedenle söz konusu direnişin gereksiz olduğunu bildirdi. Hükümlüler ise Vali ile yaptıkları görüşmede, can güvenliklerinin olmadığını söyleyerek, Adalet Bakanı gelmeden direnişe son vermeyeceklerini bildirdiler.

Üniversite kapısında!

Manisa'da İGD'liler, okullara kayıt yaptırmaya gelen öğrencileri engelliyor

MANİSA (ÖZEL)

Manisa'da ön kayıtla öğrenci alan Spor Akademisinin kapısında bekleyen İGD'liler, bazı öğrencilerin baskı yoluyla kayıt yaptırmalarını engelliyorlar.

Okul girişinde kayıt için sıra numarası veren İGD'li grup, gelen öğrencilere siyasi fikirlerini sorarak beğenmediklerine sıra numarası vermiyor ve tehdit ederek uzaklaştırıyor.

Afyon Mali Bilimler Yüksek Okuluna öğrencilerin kaydolmasını engelleyen ÜGD'lilerin yerini, Manisa'da İGD'lilerin aldığını söyleyen öğrenciler, yetkililerin bu duruma engel olmak için gerekli önlemleri almalarını istediler.

İDGSA'ya bağlı Sinema ve Televizyon Enstitüsü'ne 10 öğrenci alınacak

İSTANBUL

Baraj sınavlarıyla 10 öğrenci alınacak olan İstanbul Devlet Güzel Sanatlar Akademisi'ne bağlı Sinema ve Televizyon Enstitüsü'nde kayıtlar başladı.

ÜSS sonucunda 400 toplam puan alan öğrenciler, bu okula kayıtlarını yaptırabilecekler. Kayıtlarını yaptıran öğrenciler, sinema, fotoğraf, resim ve genel kültür dallarında soruların sorulacağı baraj sınavlarına girecekler. Sınav sonucu başarılı olan 10 öğrenci, okula kesin kayıtlarını yaptırabilecek.

DGSA'ya bağlı Sinema ve Televizyon Enstitüsü'nde 1979-80 öğretim yılına kasım ayı içinde başlanılacak.

DÜNYA YENİDEN KIBRIS'I TARTIŞIYOR

Türk toplumu liderlerinin görüşleri:

Çağatay "Davamızı Müslüman ülkelere anlatmaya çalışıyoruz" dedi

ERDOĞAN ÖZBALIKÇI
(LEFKOŞE)

New York'ta yapılmakta olan BM Genel Kurulu 34. Dönem Toplantısında Kıbrıs sorunu yeniden gündeme geldi. Genel Kurul Başkanlığına seçilen Tanzanya delegesi Selim Ahmed Selim yaptığı ilk konuşmada, Kıbrıs Türk ve Rum toplumlarını görüşme masasına oturmaya çağırdı. Selim, Kıbrıs Cumhuriyeti'nin bütünlüğüne dayalı bir çözümün bulunması gerektiğini belirtti.

Genel Kurulun daha sonraki çalışmaları sırasında Türkiye, Kıbrıs konusunun Genel Kurul gündeminden çıkarılarak özel bir komitede ele alınmasını istemişti. Ancak bu öneri "Gündem Komitesi" tarafından reddedilmişti. Genel Kurulda da ele alınan Türkiye'nin önerisi 8'e karşı 74 oyla reddedilmişti.

Yine ekim ayı başında, Havana'da yapılan Bloksuz Ülkeler Zirve Konferansında, Kıbrıs sorunu gündeme gelmişti. Konferans bitiminde yayınlanan sonuç bildirisinde, Kıbrıs'ta bulunan tüm yabancı askerlerin derhal ve koşulsuz olarak geri çekilmesi, Kıbrıs'la ilgili BM kararlarının uygulanması istenmişti.

Geçtiğimiz yıl yapılan BM Genel Kurul 33. Dönem Toplantısında da, Kıbrıs'ın içişlerine yapılan müdahalelerin durdurulması istenmiş, Kıbrıs'ın egemenliği, toprak bütünlüğü, ve bağımsızlığını desteklenmişti.

Bu gelişmeler ışığında Kıbrıs Türk Yönetimi Başbakanı Mustafa Çağatay'a şu soruları yönelttik:

—AYDINLIK: Bloksuz ülkelerin, Havana Zirvesinde Kıbrıs konusunda aldıkları kararın *hangi kısmına karşı çıkıyorsunuz? Niçin?*

—ÇAĞATAY: Kararın tümüne karşı çıkıyoruz. Çünkü Kıbrıs'ın gerçekleri ve koşullarıyla çelişen bu karar, taraf olarak bize hiç bir söz hakkı tanınmadan alınmıştır. İlgili tarafın söz hakkını kısıtlamak gibi sakıncalı ve kabul edilemez bir tutum içine gerilmemiş olsaydı, bu kararı onaylayan ülkelere gerçekleri anlatmamız mümkün olacaktı. Rum tarafındaki yönetim, 1960 Anayasasının öngördüğü yasal yönetim şekli değildir. Bu yönetimde Türk toplumunun ortaklık hakkını kullanması 1963 aralığından bu yana engellenmektedir. Bu gerçeği ve bu gerçeğin yarattığı koşulları gözetmeyen kararlara karşı saygılı olmamız beklenemez. Ayrıca Türk askerleri Kıbrıs'ta, uluslararası bir anlaşmadan kaynaklanan garantörlük hakkının verdiği yetkiyle bulunmaktadır. Türk askerleri Kıbrıs'ta, kalıcı bir anlaşma sağlanıncaya kadar, Türk toplumunun can ve mal güvenliği yanı sıra, Enosisci ve emperyalist tırmanışlara karşı Adanın bağımsızlığını da korumak yükümlülüğünü yerine getirmektedir. Bloksuz ülkeler toplantısında alınan karara, Denktaş-Makarios ve Denktaş-Kipriyanu zirvelerinde görüş birliğine varılan ilkeler dikkate alınmadığı için de karşıyız. Bu ilkeler, BM Genel Sekreteri Kurt Waldheim in gözetiminde yapılan toplantılarda belirlenmişti. Bunların hasıraltı edilmelerine olanak yoktur.

—AYDINLIK: Önümüzdeki günlerde BM toplantısında da benzeri bir kararın çıkması muhtemeldir. Bu tür kararların çıkmasına etki eden faktörler nelerdir?

—ÇAĞATAY: En önemli faktör, hiç kuşkusuz Rumların gerçekleri saptırarak durumu istismar etmeleridir. Rumlar bizim kısıtlı olanaklarımızla kıyaslanamayacak bir propaganda gücüne ve etkinliğine sahiptirler. Propaganda alanında atlarını diledikleri gibi oynatabiliyorlar ve diledikleri doğrultuda bir kamuoyu oluşturabiliyorlar. Deneyimlerimizle görülmüştür ki, Kıbrıs konusunda karar verme durumunda olan kuruluşlar, kendilerine sunulan tek yanlı iddiaları kabul edip, gerçekleri öğrenme gereksinimini duymayacak bir umursamazlık içindedirler. Yasadışı Rum Yönetiminin "Kıbrıs Cumhuriyeti Hükümeti" olarak kabul edilmekte olması gerçeği de, Rum tarafına bu gibi kuruluşlar üzerinde etkili olma şansını vermektedir. Toplumların yazgısına etki edebilecek durumda olan kuruluşların, karar verme aşamasında daha duyarlı, daha taraflı ve daha gerçekçi olmaları gerektiği kanısındayız. Bunun birinci koşulu da verecekleri kararlardan etkilenecek olan tüm taraflara, eşitlik ilkesi içinde söz hakkı tanımalarıdır.

—AYDINLIK: Müslüman ülkeler de gerek Bloksuz ülkeler toplantılarında, gerekse BM'de Kıbrıs konusunda diğer ülkelerle ortak tutum alıyorlar. Bunu nasıl değerlendiriyorsunuz?

—ÇAĞATAY: Gerçekçilikle kabul etmeliyiz ki, Müslüman ülkeler, Kıbrıs konusunda bir bilinçlenme süreci içindedirler. Bizim çeşitli telkin, uyarı ve girişimlerimizle gerçekleri yavaş yavaş görmektedirler. Ama bu bilinçlenme henüz özlenen düzeyde değilse, bunun sorumlusu da yine biziz. Kısıtlı olanaklarımızla, bugüne kadar ancak bunu yapabildik. Müslüman ülkelerin tümüyle bizim haklı davamızın yanında yer almaları, bizim aydınlatma ve bilinçlendirme alanındaki sorunlarımızı çözmemizle özdeşlik taşır. Bu alandaki sorunlarımızı çözmeyi başarırsak müslüman ülkelerle daha sıkı bir diyalog ve daha verimli bir işbirliği sağlamamız mümkün olacaktır. Bunun yanında, Müslüman ülkelerin haklı davamızda bizi desteklememeleri için hiçbir neden görmüyoruz. Irkçılık, şovenizm, Haçlı zihniyeti ve emperyalizm, Kıbrıs sorununun kökenindeki başlıca etkenlerdir ve Türk toplumu bu etkenlere karşı savaşım vermektedir. Toplumumuzun vermekte olduğu bu çağdaş savaşıma karşı Müslüman ülkelerin tutum almalarını beklemek olanaksızdır.

Bir diğer neden de Müslüman ülkelerin süregelen politikaları ve bağlı oldukları Bloksuzların ilkeleridir. Çoğu zaman bunlar, uluslararası tüzüklerle belirlenmiştir. Bir çırpıda, hele bilinen kısıtlı etkinliğimiz içinde bu ilkeleri aşmamız mümkün olmuyor. Müslüman ülkelerin, bizim yanımızda tutum alabilmeleri, tüzüklerle belirlenen bu ilkeleri değiştirmeleri ve düzeltmeleri için, Müslüman olmayan yandaşlarına karşı da savaşım vermek durumundadırlar. Uluslararası diplomaside, ne denli karmaşık sorunlarla karşı karşıya bulunduğumuz ortadadır. Bu sorunların üstesinden gelmek için, olanaklarımızı tüm gücümüzle zorlayarak, elden gelen çabayı harcamayı sürdüreceğiz. Çabalarımızın, olumlu sonuçlarını geç de olsa bir gün vereceğine ve Müslüman ülkeleri haklı davamızda tümüyle yanımızda bulacağımıza ilişkin kesin inancımızı korumaktayız.

Atakol'a göre, Rumların hedefi Maraş'tan sonra Girne ve Güzelyurt'u istemekmiş

LEFKOŞE

THA muhabirinin sorularını yanıtlayan Kıbrıs Türk Yönetimi Dışişleri, Savunma ve Turizm Bakanı Kenan Atakol, "Rumların Denktaş-Kipriyanu Anlaşmasını "Paravan" olarak kullanıp Maraş'ı geri almayı hedeflediklerini ileri sürdü.

BM Genel Kurulu 34.Dönem Toplantısı için bugün New York'a hareket edecek olan Atakol, toplumlararası görüşmelerin yeniden başlaması için temaslarda bulunacağını söyledi.

Atakol, Rumların gerek Commonwealth zirvesi, gerekse diğer uluslararası forumlarda Türk toplumu ve Türkiye aleyhinde iftira dolu bir kampanya yürüttüğünü iddia etti. Atakol, Rumların Maraş'ı aldıktan sonra Girne ve Güzelyurt'u istemeyi hedeflediklerini ileri sürdü.

Kenan Atakol THA muhabirinin, "Sizce görüşmelerin yeniden başlayabilmesi için Rum tarafı hangi koşulları yerine getirmelidir" şeklindeki sorusuna şöyle cevap verdi:

"Rum tarafı, her şeyden önce iki toplumlu, iki bölgeli bir çözümü kabul ettiğini açıkça beyan etmeli, Denktaş-Kipriyanu Anlaşmasının 6. maddesini ihlalden vazgeçmelidir. Rumlar ikili görüşmeleri başlatmakta cidden samimi iseler, BM.deki önerilerini geri çekmeli ve toplantı masasına dönmelidirler."

Rallis, Kıbrıs sorununun çözümü için Batının çaba göstermesini istedi

MİHAİL VASİLYADİS
(ATİNA)

Yunanistan Dışişleri Bakanı Yorgo Rallis önceki gün sabah erken saatlerde BM'de yaptığı konuşmada, Türkiye-Yunanistan, Yunanistan-ABD ve Batı ülkeleri arasındaki ilişkiler üzerinde önemle durarak, Kıbrıs sorununun çözümü için Batıdan çaba göstermesini istedi.

Kıbrıs sorununun çözümü yolundaki çabaların sonuçsuz kalmasından Türkiye'yi sorumlu tutan Rallis şöyle konuştu:

"Bizim yaptığımız öneriler NATO tarafından olumlu karşılanmıştı. Özel bir statü ile NATO'yla olan bağlarımızı pekiştirecektik. Ancak Türkiye buna muhalefet etti ve olumsuz oy kullandı." Rallis ayrıca, "Türkiye Yunanistan'ın NATO'ya dönüşünü engelliyor" şeklinde konuştu.

BM Genel kurulunun 34.Dönem toplantısına katılacak olan

Gündüz Ökçün bugün New York'a gidiyor

ANKARA (AA)

Dışişleri Bakanı Gündüz Ökçün, Birleşmiş Milletler Genel Kurulunun 34. Dönem Toplantısına katılmak üzere bugün New York'a gidecek.

Ökçün, New York'ta üye ülkelerin dışişleri bakanları ile ikili görüşmelerde bulunacak. Dışişleri Bakanı Ökçün, bu arada muhtemelen 1 Ekimde Genel Kurulda bir konuşma yapacak.

Öte yandan, Birleşmiş Milletler örgütünün 34. Dönem gündemini saptayacak genel komite, 19 Eylülde toplanarak Kıbrıs konusunun Genel Kurul gündemine alınmasını kararlaştırmıştı.

Karara göre, sorunun özel siyasi komitede görüşülmesinde, Kıbrıs Türk ve Rum toplumları temsilcileri bulunacak. Genel Kurulda ise, Kıbrıs Rum temsilcileri yer alacak.

Waldheim önümüzdeki hafta Kıbrıs konusunda önemli bir girişimde bulunacak

● Kıbrıs sorunu görüşülürken New York'a gidecek olan Partilerarası Rum heyetine Klerides katılmıyor

LEFKOŞE (AA)

Birleşmiş Milletler Genel Sekreteri Kurt Waldheim'in, Kıbrıs sorununa barışçı bir çözüm bulunmasını amaçlayan toplumlararası görüşmelerin yeniden başlamasını sağlamak için, önümüzdeki günlerde Kıbrıs konusunda önemli bir girişim de bulunacağı bildirildi.

Lefkoşe'deki diplomatik kaynaklara göre, Waldheim'in, New York'ta Kipriyanu'ya yeni bazı sözlü önerilerde bulunacağı belirtiliyor.

Toplumlararası görüşmeler, taraflar arasında Kıbrıs sorununa ilişkin ana ilkelerde başgösteren görüş ayrılıkları nedeniyle 22 Haziran da kesilmişti.

KLERİDES HEYETE KATILMIYOR

Kıbrıs Rum Demokratik Birlik Partisi Lideri Klerides, Kipriyanu'nun önerisi ile Kıbrıs sorunu görüşülürken New York'a gidecek Partilerarası Rum Heyetine katılmama kararı aldı.

Klerides'in bu kararı, "Rumlar arasında ciddi görüş ayrılıkları, gruplaşmaların bulunduğu bir dönemde, partilerarası uyumlu bir heyetten sözedilemeyeceği" gerekçesiyle aldığı bildiriliyor.

RUM-YUNANİSTAN İLİŞKİLERİ ÜST DÜZEYDE ELE ALINACAK

Kıbrıs'ın Rum kesiminde, Yunan subaylarına karşı son günlerde yoğunlaşan saldırılar nedeniyle gitgide gerginleşen Rum-Yunan ilişkilerinin Kipriyanu'nun Atina ziyareti sırasında üst düzeyde ele alınacağı belirtiliyor.

Kipriyanu'nun bir Yunan aleyhtarı olduğunu ve 1967'de Atina'ya kafa tuttuğu için Dışişleri Bakanlığından istifaya zorlandığını öne süren Rum kaynakları, saldırılar konusunda diplomatik yoldan Lefkoşe'nin verdiği izahatın yeterli bulunmadığını ifade ediyorlar.

Öte yandan, önceki gün Nijerya'nın Lefkoşe yeni Yüksek Komiserinin güven mektubunu kabul ederken yaptığı konuşmada, Ökçün'ün Kıbrıs'la ilgili sözlerini yanıtlayan Kipriyanu, Türkiye'nin, Birleşmiş Milletler ve diğer uluslararası kuruluşların kararlarını dikkate almadığını söyledi.

açıkça — DOĞAN YURDAKUL

Bunlara ne buyrulur?

Deli mi denecek, MİT ajanı veya kışkırtıcı mı, yoksa MHP'nin son modasına göre "solcu ve TİKP üyesi" mi denecek bilinmez. Tarsus'ta bir takım adamlar daha yakalandı.

TİT (Türk İntikam Tugayı) denilen cinayet şebekesinin elemanları.

Yakalandıkları yer, MHP'nin Tarsus İlçe Binası. Patlamaya hazır bombalar, zincir, demir çubuk ve sopalarla ele geçiyorlar. MHP Gençlik Kolları binasında, katillere ayrılmış yatakhanede, şefleri, MHP Gençlik Kolları Başkanı, diğer elemanları, MHP Gençlik Kolları üyeleri ve ÜGD üyeleri.

TİT ve MHP içiçe.

Öldürdüklerinin arasında Tarsus Savcı Yardımcısı Süreyya Emin Altınsoy var. Diş tabibi TİP eski İlçe Başkanı var. İki şoför var. Kuruyemişçi var. Tarsus Dev-Genç Başkanı var. "Davadan dönen" var.

Bir de gerçekleştiremedikleri eylem var: Sol görüşlü şahısları öldürmek için, bir şoförü öldürüp arabasını gasbetmişler. Ancak otomobili çaldıktan sonra vaktin gecikmesi nedeniyle öldürülecek sol görüşlü kimse bulamadıklarından arabayı terkederek kaçmışlar.

İçel Valisi açıklama yapıyor:

Sanıklar suçlarını gazetecilerin önünde anlatıyor.

MHP'nin yayın organı Hergün'de elbette olaydan tek kelimeyle bahis yok. Normal. Ancak birkaç gün sonra yine herkesi güldürecek bir kulp bulurlarsa belki söz ederler. Gazetecilerin önünde işkence yapıldığını da söyleyemeyeceklerine göre yeni bir şey uydurmak zorundalar. O da birkaç gün alır.

Hergün'ün mantığı anlaşılabilir amaa ya Tercüman'ın olaydan hiç sözetmemesine ne diyelim?

Hani objektif habercilikten, doğruları yazdığından, her türlü anarşiye karşı olduğundan söz eden Tercüman'a?

Tercüman'da Tarsus'tan bir haber var. Tarsus Savcısının katili olarak aranan İbrahim Göç'ün yakalandığı haberi. Ama ne İbrahim Göç'ün MHP Gençlik Kolu üyesi olduğu var, ne TİT'den bahis, ne Valinin açıklamasından, ne de sanıkların itiraflarından.

Hergün gazetesinin kurşunlanmasını kınadınız. Güzel.

Peki, aynı gazetenin olaydan sonra yayınladığı birinci sayfayı hiç mi görmediniz? Koskoca puntolarla bazı gazeteci ve yazarların, parti başkanlarının katillere hedef gösterildiğini hiç mi farketmediniz? Bu da mı basın özgürlüğü? Hergün gazetesinin aralarında bizim de bulunduğumuz kişiler için ölüm fermanı çıkarmasını da basın özgürlüğü kapsamında mı görüyorsunuz?

Sadece Mersin'de 9 önemli suçun faili olan, İstanbul'daki suçları ise önceki gün Sıkıyönetim Komutanlığı tarafından ilan edilen Cengiz Ayhan'ın, emirleri MHP Gençlik Kollarından aldığını itiraf ettiğini de mi duymadınız?

Diyelim ki hiç birini duymadınız, görmediniz.

Ya Albay Türkeş'in Almanya'daki örgütüne gönderdiği talimata ne buyrulur?

Anayasa Mahkemesinin yurt dışındaki örgütlerini kapatmasını ihtar ettikten bir yıl sonra gönderdiği mektup,

Anayasaya göre, MHP'nin Anayasa Mahkemesinin ihtarından sonra altı ay içinde Almanya'daki örgütlerini kapatması gerekiyordu. Oysa Türkeş, ihtardan bir yıl, bir ay sonra "MHP Almanya Yürütme Kurulu Başkanlığına" başlığıyla, "çalışmalarınızı illegal olarak sürdürün" diye emir yolluyor.

Şimdi hep birlikte Başsavcılığın MHP'nin kapatılması için dava açmasını bekliyoruz . . .

ABD, Gölcük Tersanesinden yararlanmak istiyor

● Tersanenin genişletilmesi ve 6. Filonun tersaneden yararlanmasını görüşecek ABD heyeti çarşamba günü geliyor

NURİ ÇOLAKOĞLU

Birleşik Amerika, Gölcük Askeri Tersanesinin geliştirilmesi karşılığında Akdenizdeki 6. filosunun tersanenin olanaklarından yararlandırılmasını istiyor.

Türkiye ile ABD arasında sürdürülen askeri işbirliği görüşmelerinin bir parçası olarak Gölcük Tersanesinin geliştirilmesi konusunda temaslarda bulunacak bir ABD heyeti, bu Çarşamba günü Türkiye'ye geliyor.

Gölcük'te üç hafta kalacak olan ABD heyeti, tersanenin mevcut durumunu inceleyecek ve burada yapılması planlanan çalışmalar konusunda bir rapor hazırlayacak.

Öte yandan, Kırıkkale'de Makina Kimya Endüstrisi Kurumuna ait fabrikalarda güdümlü füze, patlayıcı madde ve uçak pervanesi yapılmasını mümkün kılacak ilaveler konusunda temaslar yapacak bir başka ABD heyetinin ise ekim başında gelmesi bekleniyor.

ABD heyeti ayrıca Eskişehir'de Hava Kuvvetlerine ait tesislerde jet savaş uçaklarının motorlarının gözden geçirilmesini mümkün kılacak bazı değişiklikler konusunda da görüşmeler ve incelemeler yapacak.

Rusya gezisi öncesinde

Papandreu Karamanlis'e "Birlik Beraberlik" önerdi

ATİNA (ÖZEL)

PASOK Parti Lideri Andreas Papandreu, Karamanlis'e birlik ve beraberlik çağrısında bulunarak, "Amerikan emperyalizmine karşı gelindiği sürece ana muhalefet partisi iktidarın yanındadır" şeklinde konuştu. Aynı şekilde EDA partisi lideri İliu da iktidarın yanında olduklarını açıkladı.

Bu arada EZİK Partisi Başkanı Ziğdis "Biz de bu hükümetin tutumunu destekliyoruz. Ancak hükümet bize tam bir açıklama yapmalı ve Amerikayla ilişkilerinin ne durumda olduğu, NATO'nun önerilerinin ne olduğunu bize açıklaması gerekir" şeklinde konuştu.

'Anadolu'ya'' programında yer alan ''Kadın Ana'' oyununun çalışanları bir arada.

"ANADOLU'YA" PROGRAMI YAPIMCISI PARLAR YAZGAN:

"Bürokrasi, yapımı zorlaştıran sorunların başında gelmektedir"

Mehmet Yeşil

● *Anadolu'ya''programı TV'de ilgi çeken yerli yapımlardan biri. Bunun nedenleri sizce nelerdir?*

—Şubemiz Köy Yayınları Servisince hazırlanıp ''Anadolu'ya'' adı altında yayınlanan bu dizi, kırsal kesime yönelik çeşitli konuları içermektedir. Tarımda üretime yönelik öneriler, sağlık öğütleri, halk dansları , ozanlar ve dramatize oyunlarla çok konulu bir program oluşturuyoruz. Eğlendirerek öğretmeyi amaçlıyoruz. Seçilen konularda aktüalite ve yararlılığı ön planda tutuyoruz. Oyunlarda rol alan sanatçılarımızın başarısının da programın beğenilmesinde etkili olduğu kanısındayım. Yalnız, beğeninin yanı sıra programın öğretici ve eğitici yönünün de izleyici üzerinde etkin olmasını arzu ederim, ama bunu saptama olanağımız yok. Örneğin; tarım ilaçlarından zehirlenmelere karşı uyarılarımızı içeren bir programımızın yayınından bir hafta sonra, Ödemiş'te bir ailenin topluca zehirlenmesi çok acı bir rastlantıdır.

● *Anadolu'ya programının kapsamının genişletilmesi düşünülüyor mu?*

—Elli dakika dolayında olan program bence süre olarak yeterlidir. Yayın saati, kırsal kesimin gece yaşamı düşünülerek, özellikle ''Haberler'' öncesine istenmiştir. Kapsam genişletmekten çok, sunulan konuların sadeleştirilmesinde, özleştirilmesinde yarar görürüm. Böylece uzmanların açıklamaları ya da belgesel filmler, kırsal kesim izleyicisi tarafından kolayca anlaşılır

● *Yapım ve yapımcılıkla ilgili sorunlarınız nelerdir?*

—Anadolu'ya'' programı bu yıl da üç arkadaş tarafından hazırlanacaktır. Sayımızın azlığı nedeniyle yaz aylarında yeterli sayıda program yedekleyemiyoruz. Bu da yayın dönemlerinde sıkışmamıza sebep oluyor. Kısa sürede hazırlanan programların kalitesi haliyle tartışma götürür.

Oyunlarda ise çalışmalarımızı Devlet Tiyatrosundan gelen sanatçıların durumlarına göre düzenlemek zorundayız. Bunların yanı sıra bürokrasi, yapımı zorlaştıran sorunların başında gelmektedir.

● *Bu yıl ''Anadolu'ya'' programında neler izleyeceğiz?*

—Bu yıl ''Anadolu'ya'' programında fazla değişiklik olmayacak. Tarım konularının yanında sağlık konuları da yer alacak. Özellikle kırsal kesim kadın ve çocuğunun sağlığına daha fazla yer verilecek. KADIN ANA yine on beş günde bir yayınlanacak. Halk danslarımızdan örnekler, ozanlarımızdan deyişler, programı süsleyecek. Sunucumuz yine Nevzat Şenol.

"Kitaplar ve Düşünceler" programı yeni yayın döneminde de sürecek

Yayınına geçtiğimiz mevsim başlanan ve ilk üç programı yayınlanan ''Kitaplar ve Düşünceler'' adlı kültür dizisinin yeni yayın döneminde de süreceği öğrenildi.

İstanbul Televizyonu yapımcılarından Nilay Erol tarafından hazırlanan ''Kitaplar ve Düşünceler'' programlarında şimdiye kadar belli edebiyat sorunları üzerine açık oturumlar sunulmuştu. Yeni dönemde bu programların, açık oturum biçiminde süreceği, ancak tartışma konularının belli bir şiir, öykü kitabı ya da bir roman üzerinde yoğunlaştırılacağı belirtiliyor.

Ayda bir kez yayınlanacak olan ''Kitaplar ve Düşünceler''in 45 dakikalık programlar halinde hazırlanması düşünülüyor.

''Savunma'' adlı TV oyunundan bir sahnede Argun Kınal, Emel Mesci ve Cüneyt Türel.

"Bir İsyancının Savunması" "Savunma" adıyla sunulacak

● "Savunma" 1948 yılında Endonezya'da Hollandalılara karşı verilen kurtuluş savaşı sırasında geçiyor

İSTANBUL (ÖZEL)

Yeni yayın dönemi için İstanbul Televizyonu tarafından hazırlanan ve İspanyol asıllı Fransız yazarı Emmanuel Robles'in ''Bir İsyancının Savunması'' adlı romanından uyarlanan tek bölümlük TV filminin ''Savunma'' adıyla sunulacağı öğrenildi.

Ekim ayında gösterilmesi beklenen ''Savunma''nın yönetmeni Yusuf Kurçenli, yapımcısı ise Bumin Güneri. Yapıtın başlıca rollerinde Reşit Gürzap, Cüneyt Türel, Pekcan Koşar ve Tomris İncer'i izleyeceğiz. Görüntü yönetmenliğini Kenan Davudoğlu'nun yaptığı filmin müzik çalışmaları henüz tamamlanmış değil.

''Savunma'', 1948 yılında Endonezya'da Hollandalılara karşı verilen kurtuluş savaşı sırasında geçiyor. Filmde Hollandalılara karşı iki tür mücadelenin sürdüğünü görüyoruz. Terörist ve örgütlü mücadele. Hollandalı bir işçi, Endonezyalı teröristlere karşı tavır alıyor. Hem Endonezyalı teröristler, hem de Hollandalılar tarafından suçlanıyor ve idama mahkum oluyor. Yapıt, örgütlü mücadelenin gereğini vurgulamayı amaçlıyor.

TV'de bu hafta

SALI

18.30 ATLETİZM (Naklen yayın)
21.55 BOKS (Naklen yayın)

ÇARŞAMBA

19.30 TÜRK HALK MÜZİĞİ: Aliye Akkılıç programda altı türkü okuyacak.
20.00 BİR KONU BİR KONUK: Programda 70 yaşını aşkın gözleri görmeyen bir adamın yaşamaşevinci konu ediliyor ve bu bölümüyle ''Bir Konu Bir Konuk'' sona eriyor.
21.20 YEŞİLDE KARA: Zeytinin öyküsünü anlatan programda, zeytin toplayıcılarının ve zeytinyağı, sabun fabrikası işçilerinin yaşam öyküleri, zeytinin toplanması, Ayvalık'ın doğal güzellikleriyle birlikte anlatılacak.
21.50 TV FİLMİ: Yönetmenliğini Robert Day'ın yaptığı ve başrollerini Jim Eager, John Rager, Patrik O'Neal'in paylaştıkları ''Dedektif İkizler'' adlı film yayınlanacak.

PERŞEMBE

18.00 ATLETİZM
22.05 TİYATRO

CUMA

17.55 ATLETİZM (Naklen yayın)
21.20 TV'DE SİNEMA: Yönetmenliğini Joseph Losey'in yaptığı ve başrollerini Jane Fonda, Dawid Wagner, Delphina Seyring, Edward Fox, Trewor Howard'ın paylaştıkları ''Bir Bebek Evi'' adlı 1973 yapımı film yayınlanacak. Film, iş hayatını her şeyin üstünde tutan bir kocayla, aile hayatının düzene girmesini isteyen karısı arasındaki çelişkileri anlatıyor.

CUMARTESİ

18.10 UZAYYOLU: Dizinin ''Dönek'' adlı bölümü yayınlanacak.
18.55 AKDENİZ OYUNLARI FUTBOL FİNALİ
21.15 UNUTULANLAR: Yerli dizinin ''Deniz Kızı Eftalya'' adlı 4. bölümü yayınlanacak.
23.00 AKDENİZ OYUNLARI

PAZAR

18.15 TATİL SİNEMASI: Yönetmenliğini Rudolph Male'in yaptığı ve başrollerini Tony Curtis ile Janet Leigh'in paylaştıkları ''Kara Kalkan'' adlı film yayınlanacak. Film, asil olduklarından habersiz bir gençle kız kardeşinin asil olduklarını öğrendikten sonra geçirdikleri değişimi anlatıyor.
21.20 BUGÜNÜN KADINI HELEN: Frank'ın karısı Helen'e karşı duyduğu kıskançlık Helen'in bireysel özgürlüğü için verdiği mücadelenin önünde engel olmaya devam eder. Diğer yandan Frank'ın beraber yaşadığı Carol'un da huzursuzluğu artar.
22.30 BİR KONSER: Josef Hellmesberg'in ''Şeytanın Dansı'' ve Suppe'nin ''Viyana'da Bir Sabah, Bir Öğle, Bir Akşam'' üvertürünü Julius Rudel yönetimindeki Viyana Senfoni Orkestrası seslendiriyor.

Dizi programın, ''Sinemada Unutulmayanlar'' bölümünde yer alan sanatçılardan biri de, Ayhan Işık.

"Unutulmayanlar" dizisinin hazırlıkları sürüyor

İSTANBUL (ÖZEL)

İstanbul Televizyonu yapımcılarından Atilla Candemir ve Cumhur Atalay'ın hazırladıkları ''Unutulmayanlar'' adlı yeni dizinin son bölümünün çekimi sürüyor.

Çeşitli müzik ve sinema sanatçılarının yaşantıları, sanat geçmişleri ve kişiliklerinin çeşitli yönleri üzerine sohbet biçiminde bir yaklaşım niteliği taşıyan dizi 30'ar dakikalık 6 bölümden oluşuyor. Her bölümde tanınmış bir sanatçı spikerlik yapıyor. Birinci bölümde Altan Erbulak, Hamiyet Yüceses'le, ikinci bölümde Gazanfer Özcan, halk türküleri sanatçısı Zehra Bilir'le, üçüncü bölümde Seden Kızıltunç, tango şarkılarıyla ünlü Şecaattin Tanyerli ile, Ali Poyrazoğlu, Müzeyyen Senar'la görüşüyor.

Dizinin beşinci bölümü ''Cazda Unutulmayanlar'' da Hırant Lusikyan, Arif Mardin, Süheyl Denizci gibi sanatçılar, son bölüm olan ''Sinemada Unutulmayanlar''da da Suphi Kaner, Vahi Öz, Ahmet Tarık Tekçe, Ayhan Işık gibi sanatçılar tanıtılacak.

''Unutulmayanlar'' dizisinin ekim ya da kasım ayında ekrana geleceği bildiriliyor.

7'den 70'e spor... 7'den 70'e spor...

Fenerbahçe'ye 2 puan getiren Selçuk'un kafa şutu Göztepe kalesine girerken, Cevdet'in müdahalesi sonucsuz. (Fotoğraf: Öztekin ERDAĞI)

İkinci yarıda Raşit'in yerine oyuna giren Şevki pek etkili olamadı.

Kördöğüşünü Fenerbahçe kazandı 1-0

ÖZTEKİN ERDAĞI

Fenerbahçe 2. dakikada Selçuk'un attığı golle Göztepe'yi 1-0 yendi.

Seyircinin devamlı Arsenal aleyhine yaptığı tezahürat ile maça başlayan Fenerbahçe, 1. dakika dolarken Ali Kemal ile sağdan Göztepe kalesini zorlamaya başladı. Ancak yapılan ortaya yerinde müdahale eden Cevdet bu tehlikeyi önledi. 2. dakikada Fenerbahçe'nin golü geldi. B.Mehmet Göztepe ceza sahasına girerken Erhan tarafından düşürüldü. Verilen ceza atışını yine B.Mehmet kullandı. B.Mehmet'in kaleye doldurduğu topu Selçuk, kalecinin çıkmasına rağmen filelere gönderdi ve böylece Fenerbahçe 1-0 öne geçti.

Bu erken golden sonra farkın artacağını sanan seyirciler bir savunma anlayışı ve zaman zaman kontrataklarla tehlikeli olmaya başlayan bir Göztepe'yi seyretmeye başladılar. Fenerbahçe'nin uç adamları beceriksiz hareketlerde bulununca Göztepeliler bu atakları daha kolay savuşturdular. 26. dakikada kornerden gelen topa Raşit güzel bir kafa vurdu. Ancak bu top az farkla dışarı çıktı.

37. dakikada Raşit ve Ali Kemal, B.Mehmet'in pasına birlikte daldılar, boş pozisyonda anlaşamadılar ve Cevdet topa hakim oldu.

İkinci yarıda Göztepe başarılı futbolunu ataklarını sıklaştırarak bir golle süslemeye çalıştı. Ne var ki savunma anlayışıyla oynadıkları için Fenerbahçe defansındaki boşluklardan yararlanamadılar. 76. dakikada Doğan Fenerbahçe kalesi önünde yakaladığı topa vuramayınca Göztepe beraberlik şansını kaybetti. 82. dakikada Tuncay'ın 35 metreden çektiği şutu Cevdet güzel bir şekilde kornere çeldi. İkinci yarıda kör döğüşünü andıran maçtan Fenerbahçe 1-0 galip ayrıldı.

HAKEMLER: Sadık Deda 2, Naci Bilgin 2, Baki Özcan 2

FENERBAHÇE: Adem 3, Yaşar 2, Erol 2, Cem 2, Yenal 2, Zafer 2, B.Mehmet 3, Önder 3, Raşit 3, (Şevki 2), Selçuk 2, (Tuna 2) Ali Kemal 2

GÖZTEPE: Cevdet 2, Erhan 2, Sadettin 3, İsmail 3, Kenan 2, Kazım 2, (Bülent 2), Doğan 3, Mehmet 2, Sadullah 2, İbrahim 3, Fuji Mehmet 2.

DİĞER SONUÇLAR

BURSASPOR 1
ESKİŞEHİRSPOR 1

ALTAY 0
ADANADEMİRSPOR 0

ADANASPOR 3
DİYARBAKIRSPOR 1

KAYSERİSPOR 0
ZONGULDAKSPOR 0

Karadenizde olaylı hafta

Trabzonspor Rize ile 1-1 berabere kaldı

HAKEMLER: Ertuğrul Dilek 1, Cengiz Demirpence 2, Ali İrfan Adal 1.

RİZESPOR: Bahattin 3, Hüsnü 2, Yaşar 2, Faruk 2, Kahraman 2, Muharrem 2, Hüseyin (Orhan ?), Osman 2, (Burhan ?), Sinan 2, Zafer 2, Arif 2.

TRABZONSPOR: Şenol 3 (Ali ?), Turgay 2, İsmail 2, Hüsnü 2, Mustafa 2, Serdar 2, (Selahattin ?) Güngör 2, Yaşar 2, Galip 3, Tuncay 2, İskender 2.

RİZE

Hakem Ertuğrul Dilek'in bozuk bir yönetim gösterdiği karşılaşmada, olaylar çıktı.

Maçın 85. dakikasında tribünlerden atılan taşla, başından ağır şekilde yaralanan Trabzonspor kalecisi Şenol'un, sahayı sedye ile terk etmesinden sonra, Dilek oyunu tatil ettiğini açıkladı. Ancak, bu olaydan yarım saat kadar sonra, kendisine sahada çok geniş güvenlik önlemleri alındığı teminatı verildi. Bunun üzerine karşılaşmanın geri kalan dakikalarına devam edildi. Ancak, tarafların mücadelesi, sonucu değiştirmeye yetmedi, maç 1-1 berabere sona erdi.

İlk yarıda daha etkili olan taraf Trabzonspor'du. Nitekim karşılaşmanın henüz 8. dakikasında Galip, takımını 1-0 öne geçirdi. İlk yarının sonlarına doğru ise, Zafer, Rizespor'un beraberlik sayısını kaydetti.

İkinci yarıda ise oyuna hakim olan taraf, ev sahibi Rizespor'du.

Kafasına atılan taş Şenol'u ağır yaraladı.

Beşiktaş'ın gollerinden birini Şaban attı.

Beşiktaş, Orduspor'u 2-1 yendi

HAKEMLER: Talat Tokat 3, Burhan Alp 3, Yavuz Bozada 2.

ORDUSPOR: Alptekin 3, Uğur 2, Salih 2, Zafer 2, Turgay 2, Şükrü 3, Arif 3, Üstün 3, Dursun 2, Cihan 3, Şenöl 2.

BEŞİKTAŞ: Rasim 3, Kemal Batmaz 2, Ali Çoban 2, Kemal Kılıç 3, Samet 3, Necdet 2, Şaban 3, Mehmet Ekşi 2, Ömer 2, Fuat 2, Bora 2.

ORDU

UEFA Kupasında kuvvetli rakibi Banik Ostrava'yı 2-0 gibi net bir skorla yenen Orduspor, ligin beşinci haftasında kendi evinde Beşiktaş ile yaptığı maçı 2-1 kaybetti.

Oyuna hızlı başlayan taraf Orduspor oldu. İlk yarı boyunca etkili bir oyun ortaya koyan Orduspor karşısında Beşiktaş kontrataklarla sonuca gitmeye çalıştı ve bunda da başarılı oldu.

37. dakikada Beşiktaş'ın nadir ataklarından biri golle sonuçlandı. Bu dakikada Orduspor'un defansından yararlanan Necdet, takımını 1-0 öne geçirdi.

İkinci yarıda ise, yine baskılı oynayan taraf Orduspor'du. 86. dakikada yine bir defans hatasından yararlanan Şaban, takımının 2. golünü attı. Bu dakikadan sonra ise, maç sinir harbine dönüştü. Seyircilerin aleyhte tezahüratı karşısında başarılı bir yönetim ortaya koyan Talat Tokat maçın 90. dakikasında Orduspor yöneticilerini ikaz etti. Daha sonra devam eden karşılaşma, Beşiktaş'ın 2-1 galibiyetiyle son buldu.

Bu arada maçtan sonra olaylar meydana geldi. Orduspor'lu bir grup taraftar, takımlarının başarısız oyununu protesto etti.

SPOR ve OLAYLAR

musa sezer

On dakikalık oyun...

Sahada sarı kırmızı, sarı lacivert renkleri görünce, eski Fenerbahçe-Galatasaray maçlarını anımsadım. İçimden bugün güzel bir maç seyrederiz diyordum. Oyun başlar başlamaz Fenerbahçe'nin fırtına gibi futbolunu görünce, işte Fenerbahçe bu, böyle bir oyun Fenerbahçe'ye yakışır, diyerek zevkle yerimizde rahatladık. Güzel hareketler, yerinde paslar, deparlar... Hepsi güzel, fevkalade. Fenerbahçe'nin golü de bu arada oldu. Selçuk'un yerinde çok güzel bir vuruşu topu Göztepe ağlarına mıhladı.

Ne oldu ise bundan sonra oldu. Güneş gibi pırıl pırıl doğan Fenerbahçe on dakika sonra mum ışığına dönüştü.

Göztepe temkinli oyunu ile nasıl gol atacak. . Bu pasif oyunla gol atmak olanağı olmazdı. . Öyle de oldu. Tek tük akınları oyuna hiç de renk katmıyordu

İkinci devrede birinci yarının 10 dakikalık bölümünü andırır bir oyun görmedik. O güzel oyundan sonraki dakikalar çok yavan geçti.

Neden böyle oluyor. . Bir gol yeterli imiş gibi golden sonra tüm takım halinde, işini bitirmiş insanların rahatlığı içinde dolanıp duruyorlar. Bu arada Önder'in çalışkanlığını övmeden geçemiyeceğiz, Fenerbahçe'ye de 10 dakika için teşekkürler.

Mennea 100 metrede 10,13 ile Oyunlar rekorunu kırdı

VIII. AKDENİZ OYUNLARI

Timurlenk, 800 metrede, 1.49.3 ile finalde koşma hakkını kazandı

Sermet Timurlenk serisinde 2. olarak final hakkını elde etti.

SPLİT

Akdeniz Oyunlarında dün başlayan atletizm yarışmalarında, İtalyanların ünlü atleti Mennea 100 metre yarışında yeni Akdeniz Oyunları rekorunu kırdı.

100 metreyi 10.13'te koşan Mennea'nın 2. gelen atletle arasında 4 metre vardı. Akdeniz Oyunları rekoru 10.43'tü.

800 metrede milli atletimiz Sermet Timurlenk dün yapılan 800 m. de serisinde 1.49.30 ile ikinci gelerek finale kaldı.

10 bin metre yarışlarında atletimiz Necdet Ayaz 7. turda rahatsızlanarak yarışı terk etti. Bu yarışta Tunuslu atlet 28, 38.69 ile birinci geldi.

VOLEYBOL

Voleybol Bayan Milli Takımı son maçında İspanya'yı 3-0 yenerek dördüncü oldu.

Bayan Milli Voleybol Takımımız setleri 17-15, 15-12, 15-4 önde bitirdi. Türkiye böylece bayanlarda dördüncü sırayı aldı.

JUDO

Judoda Mehmet Özçakmak ve Ömer Erol ilk maçlarında rakiplerine yenilerek elendiler.

HENTBOL

İtalya'ya 28-18 yenilen Hentbol Milli Takımımız grubunda dördüncü oldu.

Mennea yarışlara bir oyunlar rekoru ile başladı

Cengiz Ayhan...

(Baştarafı 1. sayfada)

Mersin İkinci Şube Müdürü Ömer Cengiz'in ismini babasından aldığını iddia etti.

2. ŞUBE MÜDÜRÜYLE RANDEVU

Cengiz Ayhan'ın ifadesine göre, katil komando, 2. Şube Müdürünü telefonla aradı ve makamına gitmek istedi. Müdür Ömer Cengiz, mesai saatinde görüşemeyeceklerini, randevulaşmaları gerektiğini söyledi. Cengiz Ayhan ve Ömer Cengiz, Kan Bankası Yolu adı verilen mevkiide buluştular.

Komando Cengiz Ayhan, ifadesinde, 2. Şube Müdürünün kendisine "teslim olmayı" öğütlediğini söyledi. Ayhan, Ömer Cengiz'in kendisine bir miktar para verdiğini ve Türkmen Oteline götürerek "özel misafirimdir" deyip kayıt ettirmeden buraya yerleştirdiğini ifade etti.

EVDE İŞKENCE

Cengiz Ayhan'ın Mersin'de yaptığı en önemli olay, Mesih Yörük adlı sol görüşlü gencin öldürülmesi. Katil komando, Mesih Yörük'ü, geçen yıl 30 Ağustos'ta öldürülen MHP İl Sekreteri Ahmet Boz'un kardeşi Abdüsselam Boz'un teşvikiyle öldürdüğünü açıkladı. İfadeye göre, Abdüsselam Boz, Mesih Yörük'ü Cengiz Ayhan'a tanıttı. Ayhan da, Mesih Yörük'ü takip ederek silah tehdidiyle emekli öğretmen Durmuş Ali Uyar'ın evine kaçırdı. Kurban, burada işkenceyle öldürüldü. Cengiz Ayhan ve suç ortakları, Mezitli kasabasından Bekir adlı Eğitim Enstitüsünden atılmış bir komandonun arabasıyla, gece yarısı cesedi taşıyarak bir köy yoluna bıraktılar.

DİĞER EYLEMLER

Cengiz Ayhan, Türkiye İşçi Köylü Partisi lokalini bombalamayı da planladıklarını söyledi. Ayhan, polisin dikkatini çekmek için başka bir yerde araba yaktıklarını, sonra parti lokalinin önüne gittiklerini, kapıda bir-iki bekçi görünce eylemlerinden vazgeçtiklerini açıkladı.

Ayhan, Mersin'de kaldığı sürece Durmuş Ali Uyar'dan büyük yardım gördü. Onun evinde bir süre kalan Ayhan, bu arada evde bir arama yapıldığı halde yakalanmadı. Cengiz Ayhan, daha sonra bir müddet MHP Merkez İlçe Başkanı'nın, avukat olan eniştesinin evinde kaldı.

Daha sonra, tekrar Ömer Cengiz'den para isteyen Ayhan'a Ömer Cengiz, Yıldız Pavyon'a gitmesini söyledi.

Buraya Durmuş Ali'nin 14 yaşındaki kızı Semra Uyar'la birlikte giden Cengiz Ayhan, pavyon sahibi Kenan'dan bir miktar para alarak Türkmen Oteline yerleşti. Burada, Semra'yla birlikte yaşamaya başladı. Bir müddet sonra Semra Uyar hamile kaldı.

Cengiz Ayhan'ın yakalanmasından sonra, Semra Uyar ve babası Durmuş Ali'nin Konya'nın Ereğli kazasına kaçtıkları bildiriliyor. İçel Emniyeti'nin bunların kaçtığı köyü bildiği halde harekete geçmediği de iddialar arasında.

KOMANDO KARAKOLDAN KAÇTI

Cengiz Ayhan'ın ifadesi sonucu yakalanan Türk İntikam Tugayı Tarsus Örgütü mensubu Mustafa Çataklı önceki gece Tarsus Merkez Karakolundan kaçtı.

Önceki gün Türk İntikam Tugayı (TİT) adı altında illegal bir örgüt oluşturan 9 kişiden 6'sının yakalandığı ve ikisinin de beş tabanca ile birlikte ortadan kaybolduğu açıklanmıştı. Sözkonusu komandolardan Mustafa Çataklı da önceki gün Tarsus'ta yakalanarak Merkez Karakolunda göz altına alınmıştı. Çataklı, gözaltına alındıktan 4 saat sonra karakoldan kaçtı. Kaçma olayından sonra Tarsus Merkez karakolu Başkomiseri Yavuz Başkurt'a işten el çektirildi. Çataklı'nın aranmasına başlandı.

Emin Değer'in görüşü

ANKARA(ÖZEL)

Milliyetçi Hareket Partisinin yurt dışında yan örgütleri bulunduğunun bizzat Türkeş'in kendi imzasıyla belgelenmesinden sonra konuyla ilgili olarak görüşlerine başvurduğumuz Hukukçu Emin Değer, yasa hükmünün, "buyurucu" niteliği olması nedeniyle Başsavcılığın MHP'nin kapatılması için dava açmak zorunda olduğunu söyledi.

Değer, Anayasa Mahkemesinin Milliyetçi Hareket Partisine yurt dışındaki örgütlerini kapatma yoluyla ihtar vermesinin üzerinden altı ay geçmiş olmasına rağmen, söz konusu partinin bu örgütlerini kapatmadığının Genel Başkanı nın imzasını taşıyan belgeden belli olduğunu, Alpaslan Türkeş'in yazdığı mektubun, "Milliyetçi Hareket Partisi Almanya Yürütme Kurulu Başkanlığına" başlığını taşımasından da belli olduğunu belirtti.

Bu durum karşısında, 113. maddenin üçüncü fırkasında yazılı durumun ortaya çıktığını söyleyen Emin Değer, buna göre Başsavcılığın MHP'nin kapatılması için Anayasa Mahkemesine dava açmak zorunda olduğunu, açmaması halinde görevin ihmalinin söz konusu olacağını sözlerine ekledi.

Bayındırlık Bakanı Elçi, "Demirel ülkede hükümet bunalımı yaratmak amacında" dedi

MARDİN

Kızıltepe ve Nusaybin'de konuşan Bayındırlık Bakanı Şerafettin Elçi "AP Genel Başkanı Süleyman Demirel'in ülkede hükümet bunalımı yaratmak amacında olduğunu ileri sürerek "Hükümet buhranı sonunda gelecek bir ara veya dikta rejiminin yükünü yine Doğulular çekecektir" dedi. Elçi, "Ecevit hükümetinin alternatifinin yine bu hükümet olduğunu" ileri sürdü.

14 Ekim seçimleri nedeniyle seçim bölgesi olan Mardin'e giden Elçi, Mardin bağımsız senatör adayı Talat Seyhanlı'yı desteklediğini bildirdi.

Kızıltepe ve Mardin'de halka hitaben yaptığı konuşmada Elçi, "Doğunun iki belirli sorunu bulunduğunu, bunlardan birinin ekonomik, ötekinin ise halkın üzerindeki baskı olduğunu" söyleyerek özetle şunları söyledi.

"Ekonomik olanaklar halkın yararına kullanılmadığı için, Doğu halkı mağdur edilmiştir. Doğulular ekmek parası için sürülmeye ve göç etmeye zorlanmaktadırlar."

Doğu bölgesinin doğal zenginliklerinin yöre halkı için kullanılmadığını söyleyen Elçi, 'Türkiye'nin ekonomik coğrafyası değişmeye mecburdur' şeklinde konuştu.

Birgit, "Sol oyları alacağız" diyor

ANKARA (ÖZEL)

CHP Genel Sekreter Yardımcısı Orhan Birgit TİP, TSİP, SDP ve TBP gibi partilerin seçime katılmasının CHP'nin oylarını olumsuz yönde etkilemeyeceğini söyleyerek, "CHP bu seçimlerde de sol oyların ağırlıklı bir bölümünü alacaktır

"Dışımızdaki sol partiler, TİP, TSİP, SDP, TBP bana göre, bu seçimlere, dışımızdaki sol birleşirse kimin liderliğinde birleşebileceğinin provasını yapmak için katılmaktadırlar. SDP; TİP, TSİP ile belirli konularda görüş ayrılığını giderek açacak bir şekilde seçim kampanyasını sürdürmektedir. Bu partiler ve bağımsızlar bir senatör de olsa, çıkaramayacaklardır," dedi.

Birgit, Yankı'nın "Mitinglerinize dışınızdaki soldan katılan oluyor mu? Bunların size, sizin bunlara karşı tavrınız ne oluyor?" şeklindeki sorusunu ise şöyle cevaplandırdı: "Seçim çalışmalarımız nedeni ile düzenlediğimiz partimizin toplantılarına bizim dışımızdan gerek legal, gerekse illegal örgüt ve grupların katılıp, kendi eylemlerini ortaya koymalarına göz yumamayız."

Mamak Cezaevi

(Baştarafı 1. sayfada)

mutanlığının bu başvuruları değerlendirmediğini ve kanunların yüklediği önlemleri almadığını gösteriyor.

Ankara Sıkıyönetim Komutanlığı, bu kadar insanın yaralanmasından sorumlu değil midir? Sorumludur.

Gözü dönmüş caniler ile afiş asmaktan, bildiri dağıtmaktan, yazı yazmaktan tutuklanmış insanları aynı koğuşlarda yatırmanın başka bir sonuç vermesine imkan yoktu.

Ülkemizde çeşitli siyasi görüşlere sahip olan halktan insanlar, aynı tezgahın başında birlikte çalışabilir, aynı mahallede, aynı köyde barış içinde oturabilir, aynı kahvede memleket meselelerini tartışabilir. Bunu elbette sağlamak gerekir. Ama kan dökmekten zevk alan cinayet erbabı ile fikir mücadelesi veren insanları aynı ranzada yatırmanın birlik ve barışa hizmet etmeyeceği de açıktır.

Öğreniyoruz ki, şimdi Mamak Cezaevinde komandolarla diğer tutukluların koğuşları birbirinden ayrılmıştır. Ama tehditler son bulmamıştır. Türkeş'in haydutları, diğer tutuklularla aynı gün ve yerde görüşe çıkmaktadır. Tabii bellerinde bıçak ve şişlerle. Bunlar şikayet edilip yakalatıldığı zaman, hiç bir yasal işlem yapılmamakta, üstelik şikayet edenler coplanmaktadır. Çünkü Askeri Cezaevinde kadın avukatların boğazına sarılacak kadar pervasız bir Emniyet Amiri vardır. Adı da yzb. Şemsettin Bural.

Anlaşılan 12 Mart dönemindeki Kemal Saldıraner ve Burhan Poturna gibi zorbaların izinden gidenler, Mamak Cezaevinde hâlâ görev alabiliyorlar. Bu gibilerin, etraflarında bazı gardiyan ve inzibatlardan oluşan kışkırtıcı takımları kurmaları da o zamandan beri sürüp gidiyor.

Mamak Cezaevinde 12 Mart döneminden beri çok şey değişmediğini, olaydan sonra verilen kanunsuz cezadan da anlıyoruz. Koğuşlardaki bütün eşyalar boşaltılıyor ve tutuklular taşların üzerinde yatmak zorunda bırakılıyor.

Kanunsuz ceza olmaz. Hiç bir kanunda, "rutubetli koğuşlarda taşın üzerinde yatırmak" diye bir ceza yoktur. Cezayı eziyet olarak anlamak Orta Çağ kafasıdır. Kırbaç veya falaka ile, taşın üzerinde yatırmak arasında nihayet bir derece farkı vardır, yoksa anlayış farkı değil.

Demokrasi özlemiyle yaşayanlar için en büyük eziyet herhalde bütün bu haksızlıklara karşı toplumumuzun sessiz kalmasıdır. Baskı gören insanların duygularını çok iyi anlıyorum. Onlara en büyük acıyı veren, hiç şüphesiz Mikdat Şimşek gibi canilerin kasatura veya şişleri değil, fakat bu zorbalık karşısındaki suskunluktur.

Mamak Askeri Cezaevindeki tutukluların can güvenliği sağlanmalıdır!

Kanunsuz baskı ve işlemlerde bulunan Cezaevi yetkilileri hakkında soruşturma açılmalıdır!

(*)NOT: Yazıda bahsi geçen ve bugün 4. sayfada yer alan haber Ankara ve Adana baskılarında daha önce yer almıştı.

Ecevit...

(Baştarafı 1. sayfada)

labalık hükümeti haraç mezat kurulmuştur" şeklinde konuştu.

ECEVİT'İN GEZİSİ

Manisa'dan sonra dün de Edirne'de konuşan CHP Genel Başkanı Bülent Ecevit, CHP iktidarında köylünün gelirinin hızla yükselmeye başladığını ve büyük devlet desteğine kavuşan kooperatifçilik ve halk kesimi ile köylünün sanayi alanında yatırım yapma gücü ve olanaklarını artırmaya başladığını öne sürdü.

Başbakan Ecevit 14 Ekim seçimlerinden CHP'nin, hükümetin, halkın ve demokrasinin güçlü çıkacağını belirtti.

MHP VE ÜGD'YE KARŞI SLOGANLAR

Mitingi izleyen gençlerin "MHP ve ÜGD kapatılsın" diye bağırmaları üzerine Ecevit, "MHP ve ÜGD'den Türk adaleti hesap soracaktır. MHP, ÜGD derken Demirel'in günahlarını unutturmayın" dedi.

Ecevit, "Kahrolsun Amerikan emperyalizmi" şeklindeki bir slogan üzerine de "Yalnızca Amerikan emperyalizmi ya da başkaları değil, kabahati Türkiye'yi yönetenlerde aramak gerekir. Amerikan emperyalizmi dersek Demirel'den hesap soramayız. Kabahati Türkiye'de aramalı, Türkiye'yi yönetenlerde aramalıyız.

"Onlar zamanında ambargo kondu. Bizim zamanımızda kalktı. Sorunlar Türkiye'dedir, çözümler de Türkiye'dedir" dedi.

Ecevit, konuşmasına devamla, "Ne zaman halkın sorununu çözen bir hükümet gelse bazı oyunlar oynanmaktadır. Vurguncu yazıhanelerinde, otel lobilerinde bazı oyunlar oynanmaktadır. Geçtiğimiz günlerdeki gibi, bu oyunlardan korkmuyoruz. Tavanda oynanan oyunları tabanda bozacağız. Fabrikalarda, köylerde bozacağız."

Ecevit daha sonra, "Bu hükümeti yıkamazlar, çünkü yerine ne koyacaklarını bilemiyorlar" şeklinde sözlerinin yanlış anlaşıldığını belirterek şunları söyledi:

"Bunu, bu hükümet kötü ama yerine kurulacak hükümet yok anlamında söylemiyorum. Hükümetimiz özellikle köylünün şartlarını düzeltmiş, köylüyü zengin etmiş, pazara çıkar hale getirmiştir" dedi.

Ecevit devamla şunları belirtti:

"Demirel, MHP ile yeni ortaklığa girmeye cesaret edemiyor. Çünkü hesap sorulacağından korkuyor. Eğer öyle bir ortaklığa girişirse Abdi İpekçi'nin katillerinin hesabı da ondan sorulacaktır."

"Militanları bir bir yakalandıkça MHP yöneticileri hapishanelere mektup yolluyorlar, 'Merak etmeyin hükümet düşünce biz sizi kurtaracağız' diyorlar. Bir şeye yaramayacağını bildikleri halde gensoru üstüne gensoru verdiler. Hükümete vade biçtiler, haziran dediler olmadı, temmuz dediler olmadı. Şimdi ekim diyorlar. Yine olmayacak, bu hükümeti düşüremeyecekler, aksine sizden aldığımız güçle daha da güçlenerek ayakta kalacağız" dedi.

"Ara rejim heveslileri bu hükümetle seçim güvenliği sağlanamaz diyor. Güvenlik kuvvetlerimizle ve silahlı kuvvetlerimizin yardımı ile seçim güvenliğini sağlayacağız."

DEMİREL

Dün Yozgat ve Tokat'ta konuşan AP Genel Başkanı Süleyman Demirel, milli eğitimin millilikten saptırıldığını, devlet müesseselerinin baskına uğradığını söyledi. TRT'ye değinen Demirel, "Hakkı zayi olanların haklarının aranacağından, zulme hizmet eden, zalimin uşağı olanlardan hesap sorulacağından kimsenin şüphesi olmamalıdır" dedi.

"Halk Partisinin başarılı olduğu alanlar yok değildir" diyen Süleyman Demirel, bu alanların başında Türk milli eğitimini millilikten saptırmanın geldiğini söyledi. Konuşmasında sık sık TÖBDER'e çatan Demirel, Manisa'da banka soyan, Gaziantep ve Adana'da cinayet işleyen, Urfa'da bölücü çetelere mensup olan öğretmenlerin millet vicdanını sızlattığını kaydetti.

ERBAKAN ERZURUM'DA

MSP Genel Başkanı Necmettin Erbakan dün Erzurum, Ağrı, Kars ve Erzincan'ı kapsayan 8 günlük yeni bir geziye çıktı. Dün uçakla İstanbul'dan Erzurum'a gelen Erbakan, partisinin İspir'e bağlı Norgah bucağında düzenlediği açık hava toplantısında yaptığı konuşmada, "Dış güçlerin milli selameti engellemeye çalıştığını" söyledi.

Partisinin ülke çapında hızlı bir gelişme içinde olduğunu söyleyen Erbakan daha sonra şöyle konuştu:

"Dış güçler civar güçleri ile batıl partileri desteklemektedirler. Milletimiz artık batılların peşinden gitmemeye karar vermiştir. 50 yıldır sürüklendiği batağa artık gitmeyerek kurtuluşu seçecektir. Dış güçler istemese de inananlar zafere ulaşacaklardır"

TÜRKEŞ KONYA'DA

MHP Genel Başkanı Alpaslan Türkeş, dün Konya ve ilçelerinde yaptığı konuşmalarda, CHP'lileri bu partiye oy vermemeye çağırdı.

CHP'nin 6 ana ilkesinden biri olan milliyetçiliğin, Ecevit'in düşman olduğu bir ilke olduğunu öne süren Türkeş, bu ilkenin bizzat bugünkü CHP yönetimi tarafından mahkemeye verildiğini iddia etti.

Öte yandan Türkeş'in toplantısından sonra olaylar meydana geldi. Toplantıdan sonra MHP'li grupların yer yer gösterisi ve slogan atmaları devam etti. Bu arada bir grup MHP'li CHP ilçe merkezi önüne gelerek, binayı taşa tuttular. Saldırı sırasında CHP il binasının bazı camları kırıldı. Zamanında olay yerinde önlem alan güvenlik kuvvetleri olayların daha fazla genişlemesine fırsat vermediler.

Izlenimler — Hem zengin hem yoksul

İBRAHİM ALTINSAY

Bir hafta önce Demirel'le gittiğimiz yollardan şimdi Ecevit'le geçiyoruz. Önce kısa bir karşılaştırma yapalım:

Demirel geziye gün ışımadan 7.00'de çıkıyor. Ecevit'in kervanı ise Çınar Otelinden ayrıldığında saat 9.30'du. "Devlet yönetmeye alışamadı" denilen CHP'liler anlaşılan işe başlama saatine kolayca alışmışlar.

AP'nin seçim otobüsünde daha samimi bir hava var; "Ağabeyli, beyli" konuşmalar, şakalar. CHP'nin otobüsünde ise "sayın"lı konuşuluyor. AP'nin otobüsü bir kasaba tüccarı yazıhanesine benziyorsa, CHP'nin arabası da bir devlet dairesine benziyor

Demirel'in hiç bir cümlesi tam değil. Bol bol espri var. Ecevit, uzun tam cümlelerle konuşuyor, izahatlar, tahliller yapıyor.

Ortak yönleri: İkisi de 1978 öncesini ele alıyor konuşmalarında Biri nasıl müreffeh bir Türkiye bıraktıklarını, ötekisi ise nasıl bir enkaz devraldıklarını anlatıyor.

***

Demirel'in Çorlu Birlik otobüsüne binmiş gibi karşılandığı, dümdüz geçtiği yollardan, Ecevit doğrusu, defalarca yolu kesilerek ve uzun konvoylarla karşılandı. Demirel'in konuşmaktan vazgeçtiği Silivri'de Ecevit bir konuşma yaptı. Ancak Çorlu'da Ecevit'i karşılayan kalabalık bir hafta önce Demirel'i karşılayan kalabalık kadardı, belki biraz daha azdı

***

Çorlu'dan sonra Edirne'ye kadarki karşılamalar kesilen kurbanlar ve Babaeski, Lüleburgaz gibi seçim olmayan illerdeki kalabalıklar Demirel'in bir hafta önceki, "Erken seçim yoklamasını" boşa çıkartmışa benziyor. Ecevit bu ilçelerde konuşurken, "Seçim yok ama seçim varmış gibi ayaktasınız. Hükümetiniz de 14 Ekimden sonra sizin gibi ayakta duracaktır" diyordu.

Ve Edirne'nin Selimiye Alanına gelindiğinde herkesin aklındaki soru, "Hangisininki daha kalabalıktı" sorusuydu. Bize göre Ecevit'in topladığı kalabalık biraz fazla. Ancak çok daha canlı. Demirel'i dinleyenlerde köylüler çoğunluktaydı, Ecevit'i dinleyenler ise çoğunlukla kentliler ve gençler.

Yine de belirtmek gerekir ki, 1973 ve 77 seçimlerinin Karaoğlan olayı artık tarihe karışmış. Biraz iktidar olmanın imkanları ile biraz da İstanbul ve Tekirdağ'dan sağlanan seyyar kıtalarla sağlanan coşkulu karşılamalar geçen yıllarki heyecanın ancak kalıntısını andırıyor.

Edirne'deki izlenimlerimizi kısaca toparlarsak sonuç: AP'nin 5-0 tahmini yatar. CHP Edirne'de oy kaybetse de burayı alır. Eder 222... İşte ondan sonra başlar. Demokrasi, parlamento falan filan buyrun transfer parasına.

* * *

Ecevit Babaeski'de "Ayçiçeğini altın ettin, tuttuğun altın olsun" pankartı ile karşılandı. Ayçiçek taban fiyatı anlaşılan köylüyü memnun etmiş. Ecevit'te konuşmalarında bu konuya geniş yer verdi. Fakat nedense buğday taban fiyatının üzerinde pek durmadı. Kısaca değindi geçti.

* * *

Ecevit Silivri'de konuşmadan önce İstanbul senatör adayları listesinde ancak 6. sırayı tutturabilen Fikret Gündoğan'ı tanıttı. Gündoğan gezi boyunca otobüsün içinde idi. Topuzcu öteki adaylar ise ne tanıtıldı, ne de otobüsteydiler.

Yollar seçim kampanyasında da ayrılmıştı herhalde.

CHP lideri, mitingine katılan bazı gruplarla ilginç diyalog kuruyor. Silivri'de Kurtuluşçu olduğunu sandığım bir grup gençle de böyle oldu.

—MHP, ÜGD kapatılsın!

—Bunlardan Türk adaleti hesap soracaktır.

—Kahrolsun ABD emperyalizmi...

—ABD'ye değil, kendimize bakalım...

—Kahrolsun faşizm...

—Faşizmi biz oyla yıktık.

Bazen hatlar karışıyor, Ecevit taban fiyatlarından bahsederken gençler "Faşizme karşı omuz omuza", "Faşizme karşı omuz omuza" diye bağırıyorlar.

Ecevit müdahale ediyor:

—Arkadaşlar, şimdi başka konulardan sözediyorum. Dinleyin beni!

***

Bir hafta önce Demirel hükümetin köylüyü soydurttuğunu söylemişti. Bir hafta sonra Ecevit köylüyü zengin ettiklerinden bahsediyor. Bu işe binlerce Trakyalı köylü de şaşıyor. Bir hafta önce soyulmuşlardı, yoksullardı; şimdi ise zengin oldular.

Seçim öncesi Tokat...

(Baştarafı 1. sayfada)

pek farklı olmayacağı söyleniyor Tokatlılar arasında.

Amasya'da olduğu gibi, burada da CHP içindeki gruplaşmalar öyle bir noktaya varmış ki, CHP'li yurttaş "illallah" demiş. Önseçimlerde aday adayları Metin Somuncu ile Senem Köylüoğlu'nun liste başı olmak için verdikleri mücadele demokratik kurallar içerisinde geçmemiş. Her iki adayın Alevi-Sünni ayrımını kullanarak propagandaya kalkışmaları, Artova delege seçimlerindeki tatsız tartışmalar, bazı köylerde naylon delege kullanıldığı söylentileri, ileri boyutlara varan gruplaşmalar CHP'li seçmenin partisine güvenini sarsmış. Bir CHP'li, "Öbür partilere öyle bir propaganda konusu verdik ki, saysam bitmez" diyor

Tokat'ta bir senatörlüğü almasına muhakkak gözüyle bakılan AP ise, en büyük şikayetinin, hükümetin yanlı davranması olduğunu söylüyor. Tokat'ta görüştüğümüz AP'liler şöyle diyorlar: "Tokat'ın köyleri minareli köy, minaresiz köy' diye ikiye ayrılıyor. Minareli köyler AP'ye oy veren köyler, minaresizler CHP ye. AP'li köylere hizmet götürülmüyor."

Tokat AP İl Başkanı Güngör Kaya, AP'nin bu seçimlerde Tokat'ta oylarını artıracağını söylüyor. "Alevi-Sünni ayırımını politikaya alet ederek oy toplamaya çalışmak büyük zararlara yol açıyor, milleti birbirine düşürüyor. Bugünkü mesele, Türkiye'nin doğusuyla batısı arasında bir bütünlük sağlamaktır" diyen Kaya, MHP ile ilgili sorumuza da şöyle cevap veriyor:

"Kuvvetle hiç bir yere varılmaz. Türk milleti kan ve kini hiç bir zaman hoş karşılamaz ve unutmaz."

Tokat'ta herkes bu seçimlerde küçük partilerin oy kaybedeceğini söylüyor. Emeğin Birliği ve diğer bazı grupçukların desteğiyle bağımsız adaylığını koyan Sevim Belli'nin ise sözü bile edilmiyor.

ETKO'cular...

(Baştarafı 1. sayfada)

örgüt tarafından öldürülmüştür. Sanıklardan Ahmet Bağcı, İsmet Çalışır, Hasan Hüseyin Akbaş ve Şahin Boru'nun hazırlık soruşturmaları sırasında verdikleri ifadelerde de bu durum itiraf edilmiştir" dedi.

Daha sonra sanık vekillerinin Pol-Der'li polislerin işkence yaptıkları iddiaları üzerine de duran müdahil avukat Ali Kalan, işkence iddialarının asılsız olduğunu söyleyip, "Sanıkların eylemleri TCK'nun 146/1 ve 149/2. maddesi kapsamına girebilir. Suçun vasfının aleyhe değişmesi sözkonusudur. Bu nedenle sanıkların tahliye taleplerinin reddini istiyoruz. Takdir mahkemenindir" şeklinde konuştu.

Gizli görüşme sonucu, mahkeme heyeti, sanık vekili avukatların tahliye taleplerinin reddedildiğini, gıyabi tutuklu sanıklardan Ali Haydar Yangın, Lütfi Kireççi, Ali Boru ve Necati Şahin'in yakalanarak cezaevine konması ve durumdan mahkemenin haberdar edilmesi için askeri savcılığa yeniden yazı yazılmasına oy birliği ile karar verildiğini açıkladı.

Duruşma 26 Ekim günü saat 14.00'e ertelendi.

Sükan: "AP'ye geçeceğim kuyruklu bir yalandır"

ANKARA (THA)

DP Genel Başkan Vekili Faruk Sükan, Devlet Bakanlığı ve Başbakan Yardımcılığı görevinden istifa etmesinden hemen sonra ortaya atılan "AP'ye geçeceği" yolundaki söylentileri kesin bir dille yalanladı.

Sükan bu konuda THA'ya yaptığı açıklama da, "Benim AP'ye geçmem hiç bir şekilde söz konusu değildir. Bu, uydurulmuş koskoca kuyruklu bir yalandır" dedi.

Öğrenciler...

(Baştarafı 1. sayfada)

Bazı özel yayınevlerince hazırlanan araçların bir kısmının bilimsel ve çağdaş yöntemlere uymadığını belirten Uğur, "Yeni ilk okuma-yazma araçlarından daha yüksek verim elde edileceği beklenmektedir. Gelecek yıl da bu araçlara ek olarak İlkokul birinci sınıf öğrencileri için okuma kitapçıkları hazırlanacaktır" dedi.

Bakanlıkça tüm öğrencilerin bizmetine sunulan yeni ilk okuma yazma araçları şöyle:

Büyük fişler: Çocuk dilindeki kelimeleri ve tüm harfleri içeren kartonlar üzerine yazılmış cümleler.

Küçük fişler: Büyük fişlerdeki cümleleri içeren ve küçük kartonlar üzerine yazılmış 44 cümleden oluşan bir takım.

Alıştırma kitapları 1,2: Dört renkli, ilginç çalışmaları ve metinleri içeren iki kitaplık bir dizi.

AYDINLIK KARTLARI İSTEME KUPONU

Fiyatı	Ressamın Adı	Tablonun Adı	Adet	Tutarı
10 TL.	Kasım Koçak	Ocaklara gün Doğacak	.....	.....
10 TL.	Bilge Öcal	Toprağın Sahipleri	.....	.....
20 TL.	Aysu Koçak	Hasat	.....	.....
50 TL.	Ali Demir	—	.....	.....
100 TL.	Ramiz Aydın,	—	.....	.....
250 TL.	Faruk Cimok	Sarısıcak İnsanları..	.....	.....
500 TL.	Seyit Bozdoğan	Bir Anma Toplantısı	.....	.....
		TOPLAM	.....	.....

Yukarıda cins ve miktarını belirttiğim kartlardan ödemeli olarak gönderiniz.

İsim .....

Adres .....

Not. 100 lirayı aşmayan kart talepleri için posta pulu gönderiniz.

İsteme Adresi:
Molla Feneri Sok. 37/2
Çağaloğlu/İstanbul
Posta Çeki No:
BAYAS—AYDINLIK
11 83 46
Hesap No:
O. Gürhan Ertür,
İş Bankası Türbe Şubesi
2267 İstanbul

T.C.
BAYINDIRLIK BAKANLIĞI
KARAYOLLARI GENEL MÜDÜRLÜĞÜ
17. BÖLGE MÜDÜRLÜĞÜ
Muallim Naci Cad. 105
ORTAKÖY/İSTANBUL

İstanbul Çevreyolu ve Boğaziçi Köprüsü kule ayak sahası bakım ve koruma elamanları barınağı ikmal inşaatı 2490 sayılı kanunun 31. Maddesi gereğince kapalı zarf usulü ile eksiltmeye çıkarılacaktır.

1) İşin keşif bedeli 1.000.000.00 TL. olup geçici teminatı 30.000.00 TL. dır.

2) Bu işe ait dosya Karayolları 17. Bölge Md. Mualim Naci Cad. No: 105 Ortaköy/İST. Malzeme Amirliğinde görülecektir.

3) Eksiltme 5.10.1979 Cuma günü saat 15.de Karayolları 17. Bölge Müdürlüğünde toplanacak olan ihale komisyonunca yapılacaktır.

4) Eksiltmeye iştirak edecek taliplerin eksiltme şartnamesinin 5. Maddesindeki şartları yerine getirmeleri gereklidir. Bu mevzuda işe iştirak için engeç 3.10.1979 Çarşamba günü saat 17'ye kadar 17. Bölge Md.ne müracaatla yeterlik belgesi almaları şarttır. Müracaatta 17. Bölge Müdürlüğü kayıt tarihi muteberdir. Telgrafla müracaat kabul edilmez. Yeterlik belgesi almak için dilekçeye;

a) Yapı araçları bildirisi,

b) Teknik personel beyannamesi,

c) Taahhüt beyannamesi; sermaye ve kredi imkanları bildirir mali durum bildirisi

d) Bayındırlık Bakanlığından almış oldukları (B) grubundan en az işin keşif bedeli kadar işin eksiltmesine girebileceklerini gösterir (Müteahhitlik karnesi)ni

e) Yer görme belgesi

5) İştirakçilerin ihale günü ihale saatinden bir saat evveline kadar 1979 yılı vizeli Ticaret Odası Vesikası, Yeterlik Belgesi, Limitli teminat mektubu veya vezne alındısı ile ihale dosyasını ihtiva eden zarfla birlikte 2490 sayılı kanuna göre hazırlanacakları kapalı zarflarını 3. madde yazılı adresdeki Komisyon Başkanlığına makbuz mukabilinde vermeleri ilan olunur.

6) Postadaki vaki gecikmeler kabul edilmez.

(Basın : 21158-969)

tv de bugün

18.55 HABERLER

19.00- SPOR:
Haftanın spor olayları ve Akdeniz Oyunlarından Atletizm naklen yayını yer alıyor.

20.30-HABERLER

21.15-MINIK KONSER:
Couperin'in seçmeli ve eğlenceli oyun havalarını çembalada Ayşe Ekşi seslendiriyor.

21.20-DOSTLUK ÜZERİNE:
Dizinin bu son bölümünde, çağdaş Ozan Sabahattin Eyüboğlu'nun yaşamı, kişiliği ve insanlık üzerine görüşleri anlatılıyor.

21.35: AŞAĞIDAKİLER YUKARDAKİLER:
Dizi filmin "Yeni Adam" adlı 14. bölümü yayınlanacak.

22.30-HABERLER

22.40-ATLETİZM:

23.00/VOLEYBOL:
(Akdeniz Oyunlarından Naklen yayın)

01.00-ÖZET YAYIN:
(Akdeniz Oyunlarından)

02.00 KAPANIŞ

RADYO

TRT 1

05.00 Açılış
05.05 Türküler, Şarkılar ve Oyun Havaları
07.30 HABERLER
07.40 Sabahtan Sabaha
09.02 Kadın Dünyası
10.01 Arkası Yarın
11.05 Türküler ve Oyun Havaları
11.20 Hafif Müzik
12.00 Bölge Haberleri
12.05 Reklamlar
13.00 HABERLER
13.15 Hafif Müzik
14.32 Müzik Bahçesinden
15.20 Şarkılar
15.40 Hafif Müzik
16.05 Türküler Geçidi
16.30 Şarkılar Geçidi
17.02 Akşama Doğru
18.01 Hafif Müzik
19.00 HABERLER
20.02 Çocuklar İçin On Dakika
20.15 Köy Dağarcığı
20.40 Şarkılar
21.02 Türküler Geçidi
21.10 Tangolar
21.40 Şarkılar
22.17 Şarkılar
22.40 Türküler
23.00 HABERLER
23.10 Beraber ve Solo Şarkılar
23.40 Türküler ve Oyun Havaları
00.02 Gece Konseri
01.00 Kapanış

TRT 2

08.00 Açılış
08.02 Gün Başlıyor
09.00 Olayların İçinden
09.30 Türküler
09.45 Müzik Sözlüğü
10.15 Fikret Kızılok'dan Şarkılar.
10.30 Sağlığımız
10.50 Türküler ve Oyun Havaları
11.30 Yarının Büyükleri Çocuklarımız
12.00 Çeşitli Sololar
12.20 B. Sıtkı Sözgin'den Şarkılar
12.40 Deyimler, Deyişler, Ezgiler
13.00 HABERLER
13.30 Olayların İçinden
14.00 Turan Özek'ten Şarkılar ve Tanbur Soloları
14.30 Çeşitli Müzik
15.00 Solistlerden Seçmeler
16.00 Hafif Müzik
16.20 Arkası Yarın
16.40 Türküler
17.00 Türk Yorumcuları
17.30 Fasıl
18.00 Türk Halk Müziği Toplu Programı
18.30 İşte Doğa
18.50 Hafif Müzik
19.00 HABERLER
19.45 Küçük Koro
20.45 Zeki Oğuz'dan Türküler
21.30 Bizden Sesler
22.00 Türküler Geçidi
22.30 Solistler Geçidi
23.00 Küçük Konser
23.30 HABERLER
23.35 Saz Eserleri
23.55 Kapanış

TRT 3

07.00 Açılış
07.02 Güne Başlarken
09.00 HABERLER
09.03 Barok Müzik
09.30 Hafif Müzik
10.00 Çağdaş Sanatçılarımız
11.00 Öğleye Doğru
12.00 HABERLER
12.09 Sizin İçin Seçtiklerimiz
14.30 Caz Müziği
16.00 Oda Müziği
17.00 HABERLER
17.09 Plaklar Arasında
18.00 Stüdyo FM
19.00 Akşam Konseri
20.00 Liedler ve Aryalar
20.30 Melodiler Geçidi
21.00 Müzik Takvimi
22.00 HABERLER
22.09 Gecenin Getirdikleri
23.00 Pazartesi Konseri
24.00 Gece ve Müzik
01.00 Kapanış

Aydınlık
BAYAŞ Basın-Yayın A.Ş. adına sahibi ve Genel Yönetmeni ORAL ÇALIŞLAR

Yazışleri Müdürü: MEHMET ATABERK
Haber ve Makalelerden Sorumlu Müdür: S. AYDOĞAN BÜYÜKÖZDEN
Müessese Müdürü: O. GÜRHAN ERTÜR

Adres: Nuruosmaniye Cad. 3/3 Cağaloğlu—İSTANBUL
Tel: 26 52 44 – 22 49 54
İdare Tel: 26 54 37
Dizgi: Aydınlık Ofset Tesisleri
Baskı: İst. GÜNTUR
Dağıtım: GAMFDA

BÜROLAR
ANKARA: Meşrutiyet Cad. 32/8, Kızılay Tel: 25 38 69
İZMİR: Özgüler İşhanı, 452. Sok. 25/3, Konak Tel: 13 10 90 – 25 25 54
ADANA: Atatürk Cad. 113. Sok. Sefer İşhanı, Kat: 3 No:16 Tel: 103 42
TRABZON: Cumhuriyet Mah. Kasım Sok. 27/10 Tel: 39 00

YURTDIŞI BÜROLARI
ALMANYA: Burgstr. 78, 6 Frankfurt /M 60, Tel: 0611 437 595
FRANSA: 95 Rue de la Jonguiere, 75017 Paris
BELÇİKA: 188 rue Josaphat, 1030 Br

Dış Haberler Servisi

Yorumcular, "Dörtlü Çete burjuva demokrasisini tamamen kötüledi. Ama bu demokrasi biçiminin hiç mi yararlanılacak, dönüştürülerek sosyalist demokrasiyi daha da zenginleştirecek yönü yoktur?" diye soruyorlar.

Çin, Sosyalist Demokrasinin yeni biçimlerini arıyor

Dörtlü Çete'nin yaptıklarını Çinliler *"pahalıya mal olan önemli bir ders"* olarak değerlendiriyorlar. Dünkü yazımızda da belirttiğimiz gibi, Dörtlü Çete'nin demokrasiyi tamamen ortadan kaldırmasına rağmen hâlâ insanlar üzerinde etkili olabilmesini Çinli yorumcular *"ülkede yüzyıllardır hüküm süren feodalizme ve demokratik geleneklerin zayıflığına"* bağlıyorlar. Ancak tartışmalar bu noktada bitmiyor. Yazarlar *"yasaların yetersiz oluşu, sağlam bir hukuk sisteminin bulunmayışı, sosyalist demokrasiyi koruyacak etkin yaptırım organlarının bulunmaması"* gibi nedenlerin de Dörtlü Çete'nin işini kolaylaştırdığını söylüyorlar.

Demokrasinin esas biçimi

Çinliler Dörtlü Çete'nin iktidara hakim olduktan sonra da onları denetim altına alabilecek yasal araçların olmamasının meydanın tamamen onlara bırakılması sonucunu doğurduğunu belirtiyorlar. Ve ekliyorlar; *"Asla unutamayacağımız acı ve korkunç bir ders aldık. Halk, sosyalist demokrasinin ve hukuk sisteminin silahlarını eline almalı, bunlara sıkı sıkı sarılıp kullanmalıdır"*

Bu noktadan sonra artık demokrasi tartışmaları teorik düzeyden, içerik tartışmalarından daha da ötede uygulamaya yönelik bir yere geliyor: Sosyalist demokrasinin biçimi nasıl olmalıdır?

"Herşeyin bir biçimi ve içeriği vardır ve demokrasi de bunun dışında değildir. Demokrasinin içeriği, sınıf tabiatına ve somut içeriğine bağlıdır; demokratik haklara kimler sahip olmalı, bunların sahip olacağı demokratik haklar neler olmalı gibi sorulara cevap verir. Demokrasinin biçimi, demokrasinin içeriğine uygun düşen, örgütler, kurumlar, süreçler ve yöntemlerle ilgilidir. Burjuva demokrasisinin esas içeriği, burjuvazinin devlet iktidarını elinde bulundurmasıdır. Demokratik Cumhuriyet ve parlamenter sistem burjuva demokrasisinin esas biçimleridir. Çin'de sosyalist demokrasinin esas içeriği emekçilerin ülkenin efendisi olmasıdır. Halk Cumhuriyeti ve demokratik merkeziyetçilik altında halk kongresi sistemi sosyalist demokrasimizin esas biçimleridir"

Hem demokrasi hem merkeziyetçilik

Çinliler sosyalist demokrasinin esas biçimi olan demokratik merkeziyetçilikten ne anlıyorlar? Onlara göre, ülkede istikrarlı ve birlik içinde bir siyasi ortamın bulunması, iyi bir sosyal düzenin kurulması ve modernleşme için, kesin yönetmelikler, kurallar, çalışma disiplini ve merkezi, birleşik bir kumanda gereklidir. İşte merkeziyetçilik budur. *"Ama"* diyor Çinliler, *"demokrasi olmazsa, bu merkeziyetçilik bürokrasiye, despotluğa dönüşür."* Demokrasinin olmadığı bir merkeziyetçiliğin zararlarını böyle belirten Çinliler "aşırı demokrasiciliğin" de anarşizme yol açacağını, bunun da ülkeye ve halka zarar vereceğini söylüyorlar ve fikirlerini şöyle ifade ediyorlar; *"Demokrasi temelinde merkeziyetçilik, merkeziyetçiliğin kılavuzluğunda demokrasi".*

Yorumcular, demokrasinin biçimi ile içeriği arasındaki ilişkiyi incelerken belirleyici olanın içerik olduğunu belirtiyorlar. Bu konuda iki hatalı fikre işaret ediyorlar; birincisi demokrasinin biçimini herşeyin üzerinde gören "biçimcilik" eğilimi. İkincisi ise biçimi vazgeçilebilecek bir şey olarak gören "inkarcı" eğilim. Yorumcular, Çin'de uzun süre bu ikinci eğilimin hüküm sürdüğünü, demokratik kurumları ortadan kaldıran veya gelişmesini engelleyen bu anlayışın sonuç olarak demokrasiyi içerik olarak da zedelediğini belirtiyorlar. Bu nedenden de tartışmalar biçim üzerine iyice yoğunlaşıyor.

"Burjuva demokrasisi" karalaması

Bu konuda yazılan bir yorumda şunlar söyleniyor.

"Toplumumuzda uzun yıllar, demokrasiyi kabul etmeden diktatörlüğü kabul eden "Solcu" bir düşünce akımı varoldu. Bazıları hatalı olarak demokrasiyi burjuva demokrasisiyle özdeşleştirdiler. Onlara göre, demokrasi, proletaryaya değil de burjuvaziye ilişkin birşeydi. Böylece, demokrasi, burjuvazinin "markası" oldu; proletarya demokrasiden sözetmemeliydi. Herhangi bir kimse bunun sözünü ederse, burjuva demokratlaşmayla ilgilendiğinden kuşkulanılırdı. Bu hatalı düşünce akımından, burjuva demokrasisini eleştirme bayrağını dalgalandıran, sosyalist demokrasiyi burjuva demokrasisi diye karalayan, hukuk sistemini baltalayan ve feodal istibdat uygulayan Lin Biao ve Dörtlü Çete yararlandı".

Dörtlü Çete'nin "burjuva demokrasisi" karalamaları kalktıktan sonra Çinli düşünürler artık daha rahatça demokrasinin meseleleri üzerinde düşünebiliyorlar. Üzerinde durulan en önemli konulardan biri de burjuva demokrasisi ile sosyalist demokrasi arasındaki farklılıklar ve ilişkiler.

Burjuva demokrasisinde yararlanacak hiç bir şey yok mu?

"Bugüne kadar daha çok bu iki demokrasi arasındaki farklılıklar üzerinde duruldu" diyen Çinliler, burjuva demokrasisinden yararlanma, yeni bir biçim yaratırken eski biçimin yararlı yönlerini eleştirerek dönüştürme meselesinin üzerinde durulmadığını söylüyorlar.

Burjuva demokrasisi ile sosyalist demokrasi arasındaki farklılıklar nelerdir?

"Birincisi, burjuva demokrasisi özel mülkiyet sistemine dayanır ve kapitalist ekonomik temele hizmet eder, sosyalist demokrasi ise kamu mülkiyeti temelinde kurulmuştur ve sosyalist ekonomik temele hizmet eder.

"İkincisi, burjuva demokrasisi sömürücüler içindir, çok az insan bundan yararlanır; sosyalist demokrasi ise emekçiler içindir, bundan çoğunluk yararlanır."

Birbirine taban tabana zıt gibi görünmesine rağmen Çinliler demokrasinin bu iki biçimi arasında ilişkiler de olduğunu belirtiyorlar. Şöyle söylüyorlar:

"Birincisi, her ikisi de feodal istibdata ve kişisel diktatörlüğe karşıdır, ikisi de despotluğun karşıtıdır, ikisi de özgürlük, eşitlik ve insan hakları ister. (Gene de proletarya ile burjuvazi özgürlük, eşitlik ve insan haklarından farklı şeyler anlarlar)

"İkincisi, sosyalist demokrasi burjuva demokrasisinden gelişir, ikisi arasında tarihi bağlar vardır.

"Üçüncüsü, burjuva demokrasisinin bazı kendine özgü biçimleri, dönüşüme tabi tutularak, sosyalist demokrasi tarafından devralınabilir."

Sorular...Sorular...

Sosyalist bir demokrasi, burjuva demokrasisinin nelerinden yararlanabilir? Çinliler bunun üzerinde düşünüyorlar. Ve kendi kendilerine sorular soruyorlar...

"Burjuva devletler, 'her türlü kamu işini' yürütmede bazı yararlı tecrübeler kazanmışlar ve bazı etkin biçimler yaratmışlardır. Neden seçerek bunları almayalım ve sosyalizm için kullanmayalım?

"Örneğin, demokrasinin biçimini ele alın. Evrensel, eşit ve doğrudan oyla seçim sistemi, kullanılabilecek birşeydir. Seçilecek temsilcilerden daha fazla sayıda adayın bulunması seçmenlere daha büyük bir şans tanır. Bu, adayların seçilecek temsilci sayısına eşit olduğu yöntemden daha demokratik değil midir? Bazı burjuva devletlerde parlamento üyelerinin seçim bölgelerinde halkla ilişki kurmalarının bir yolu vardır. Bunda, üzerinde düşünmemiz gereken bir şey yok mu?"

Ve şu sonuca varıyorlar; sosyalist demokrasi daha geniş kitlelere özgürlük getirdiği için burjuvazinin sisteminden daha üstün olması gerekir. Ama gerekli olması şu anda böyle olduğu anlamına gelmez. Sosyalist demokrasinin uzun bir pratik dönem ve sıkı bir mücadele olmadan kendiliğinden ortaya çıkıp tamamlanacağını düşünmek saf bir hayaldir. Ve şöyle diyorlar;

"Bu yüzden, kendimizi dış dünyaya kapatan ve kendi kendimizi büyük gören zararlı etkilerden kurtulmalı, düşüncemizi özgürleştirmeli ve görüşümüzü genişletmeliyiz.

Lenin'in bize öğrettiği gibi sosyalist demokratik sistemimizi daha da geliştirmek ve proletarya diktatörlüğü altındaki bu ülkenin siyasi bakımdan rengini değiştirmemesini güvence altına almak amacıyla, demokrasiyi sonuna kadar geliştirmeli, bu gelişmenin biçimlerini aramalı, bunları pratikte sınamalıyız.

Çinliler demokrasinin biçimi, kurumları, işleyişi üzerinde düşünüyorlar. Yarın Çin'deki yeni demokrasi uygulamaları üzerinde duracağız.

Çin'in yöneticileri (soldan sağa) Wang Tung Sing, Deng Siaoping, ÇKP Merkez Komitesi Başkanı ve Başbakan Hua Guofeng, Yen Çien Yug ve Li sien Nien

5. Milli Halk Kongresine katılmak üzere Pekin'e gelen çeşitli milliyetlerden delegeler kongre binasının önünde.

Çin'de devletin yapısı

Aşağıda Çin'de devlet yapısı ve işleyişini açıklayan soru, cevap şeklinde düzenlenmiş bir yazıyı yayınlıyoruz. Yazı Peking Review dergisinin 20.sayısından kısaltılarak çevrilmiştir.

SORU: Ulusal Halk Kongrelerinin Çin'in devlet yapısında oynadığı rol nedir?

CEVAP: Ulusal Halk Kongreleri ve çeşitli düzeylerdeki Yerel Halk Kongreleri halkın devlet yönetimini uyguladıkları organlardır. Mart 1978'de kabul edilen yeni Anayasamızda belirtildiği gibi "Ulusal Halk Kongreleri devletin en yüksek organıdırlar" ve yine Anayasada belirtildiği gibi "çeşitli düzeylerdeki Yerel Halk Kongreleri devletin mahalli organlarıdır."

SORU: Halk Kongreleri nasıl düzenlenir?

CEVAP: Delegeler, halk komünlerinin, şehirlerin ve belediyelerin yerel kongrelerinde 18 yaşından büyük bütün vatandaşlar tarafından demokratik danışmadan sonra kapalı oylarla seçilir. Bu kongrelerde seçilenler bir üst kongreye katılırlar ve Ulusal Halk Kongresine dek bu süreç böylece sürer.

Beş yıllık bir dönem için seçilen Ulusal Halk Kongresi, senede bir kez toplanır. 5. Ulusal Halk Kongresi geçen yıl otuz eyaletten, merkezi hükümete bağlı belediyelerden ve özerk bölgelerden ve Halk Kurtuluş Ordusundan seçilen delegelerden oluşmuştur. Tayvan henüz anayurtla birleşmediği için Tayvan delegeleri çeşitli eyaletlerde oturan ve Halk Kurtuluş Ordusunda görev alan yurttaşlar tarafından seçildi.

SORU: Şu andaki Ulusal Halk Kongresine kaç delege seçildi ve bunların sosyal durumları nedir?

CEVAP: 5. Ulusal Halk Kongresi 3.497 delegeden meydana geliyor. Bu delegelerin yüzde 26,7'si işçi, yüzde 20,6'sı köylü, yüzde 14,4'ü asker, yüzde 15'i aydın, yüzde 8,9'u yurtsever kişiler, yüzde 1'i yurtdışından dönen Çinliler ile, yüzde 13,4'ü devrimci kadrolardır.

Delegelerin yüzde 90'dan fazası kol ve fikir işçileridir. Devletin en yüksek organında işçilerin en fazla sayıya sahip olması devletimizin proletarya diktatörlüğü altında idare edildiğini göstermektedir.

Çin Halk Kongreleri birleşik bir çephe niteliğindedir. Yurtsever kişilerden seçilen delegelerin bazıları Başkan yardımcısı veya Ulusal Halk Kongresi Daimi Komitesi üyesi seçilmişlerdir.

SORU: Bir kişinin delege seçilebilmesi için özel bir meziyeti olması gerekir mi?

CEVAP: Çin'de 18 yaşından yukarı yaştaki her vatandaş seçme ve seçilme hakkına sahiptir. Bu hak yalnızca siyasal hakları alınmış olan çok az sayıda insan için geçerli değildir. Delege seçimleri mülkiyet, milliyet, ırk, cins, meslek, sosyal köken, din, oturma süresi ve eğitim süresi farkı gözetmeden yapılır.

Çin'de toplam nüfusun yüzde altısını teşkil eden 54 azınlık milliyet yaşamaktadır. Her azınlık milliyetin delegeleri Ulusal Halk Kongresine katılır. Kadın delegelerin son kongredeki oranı yüzde 21,2'dir. Azınlık milliyetlerin delege sayısının oranı ise yüzde 10,9'dur.

(Devamı Yarın)

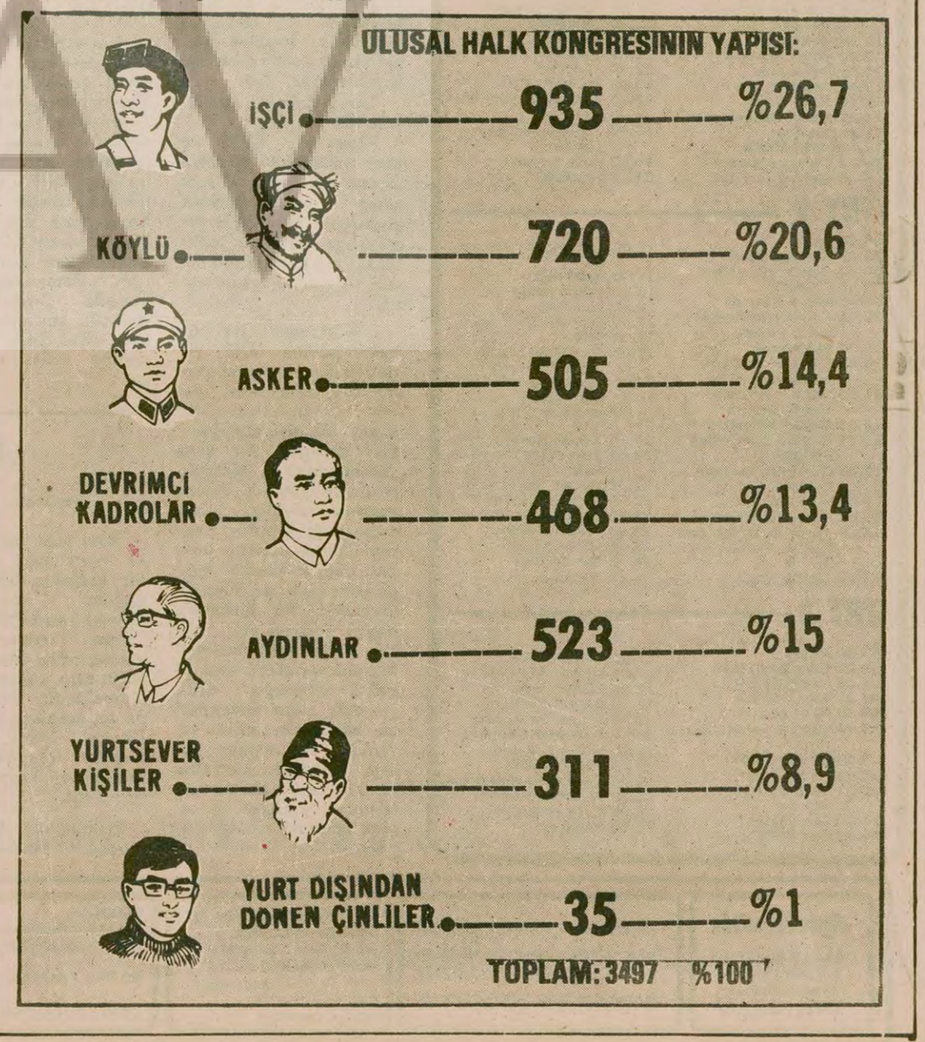

SEYİT ALP'İN ROMANI

ŞAVK

desenler: sevinç altan

Bey göğeren ekinlere doğru yürüdü. Yaşlanmış, hastalıklı gibiydi

ÖZET

Ararattan göçmek zorunda kalan Koçerler, Osmanlı Dağıstan Bey'in elinde bulunan düzlüğe yerleşirler. Düzlük aslında Türkmene aittir. Osmanlı Dağıstan Bey Koçerlerin Beyi H. Osman Bey'in kızı Kevok'u kendine alır. Kendi kızını ona verir. Osman Beyin, aşiretinde itibarı kalmamıştır. Kevok'un nişanlısı Memdız, Koçerler ve Türkmen öfkelidir. Osmanlı Paşasından intikam almak isterler.

85

Bu iş karılı mıdır, diye sordu.

— Hem de çok kârlı, lâkin çok para gerektirir, dediler.

— Ne kadar?

Farklı şeyler söylediler. Doğruyu bulmaya tartıştılar.

— Memdız, neden sordun? dedi Kadir.

— Sizinle ortak iş yapmak isterim.

Ne yapılacağını enine boyuna görüşüp kararlar aldılar.

Konuklarını uğurlayıp döndü. Beykonağına giden arabayı uzaktan izleyerek vardı köye.

Araba konağın kapısında durdu. Araratlınını kadını kızı konağa yürüdü. Damın köşesinde elleri bağlı duran Zin'e sebep sordu.

— Osmanlı Paşası göçe hazırlandığından Kevok'u ziyarete yollamış. Onu görmeye varırlar, dedi.

Konaktan sesler yükseldi. Ağıt her yana yayılıp herkesi çarptı.

Bey göğeren ekinlere doğru yürüdü. Yaşlanmış, hastalıklı gibiydi.

Kevok ağrısını, acısını lafa vurdu. Dert, bela yükünü Araratlının önüne yıktı, hasret kaldığı söze sahip çıkıp dedi:

"Le, siz halden ne bilirsiniz... Hısım, akraba bir arada yaşadığınızdan dilsiz, lal olanın halinden anlamazsınız. Sizyabancı misafirinize "Dil eğri" deyip henek-menek edersiniz. O da gözlerinize melil, mahzun bakar. Başka ne etsin. Ben de öyle olmuşum. Söze hasret kalmışım. Kafamda, gönlümde dolanır durur sözü dışarı atamam, özümde çürür özümü de kendiyle çürütür. Tenhaya varır konuşur dertleşirim. Güler, ağlarım. Gören marizler beni. "Bu avrat deli ki kendi kendine ağlar, güler" derler yüzüme doğru. Boynumu kırar geçerim. Ezilir, bastıkları toprağa denkgelirim... Herkesin basıp geçtiği hor, ucuz toprağa. Dilleriyle iki laf etsem gülüşürler. Edemem. Bu yüzden herkesle inatlaşmışım, dillerini öğrenmemeye ant, yemin içmişim.

"Beni ayıplayıp: Bu kancık, erinin dediğine gelmemeye direnir, demeyin. Kendinizi yerime korsanız, demezsiniz. Yadırgı tavuğa dönmüşüm, kolaylarına geldiğimden, canı isteyen gagalar beni. . . Canı istiyen hovflar beni.

"Giyimlerine alışmadımsa da kendimi azarlayıp onlar gibi giyindim. Camanam, kofim saklıda dururdu. Geceleri gizlice giyinirdim. Kendimle konuşa konuşa dolanırdım odayı. Oda bana Araratı hatırlatırdı. Bir gece gaflette bastırıldım. Paşa beni kolumdan çekip aralığa aldı. Bütün konağı üstüme çağırdı, bakıp gülüşürlerdi. Avazlarını duyan koşar gelirdi. Önce yer yarılsın beni dibe çeksin bu ayıptan kurtulam istemiştim. Sonra da inat edip ben de gülmüşüm. Paşa, "Bu terbiyesiz katiyen terbiye edilmez" demiştir. Bey avratlığının keyfini Araratın avratları bilir. Bana meçhuldür.

"E de soram size, biz niye koptuk velatten. Bir ekmeğin peşinden çekilip buralara gelinir miydi, gelip de bu hallere düşülür müydü.

"Acım az olsa böyle yakınır mıyım, böyle görgüsüzlük eder miyim. Vallah etmem. İçim kan ağlar. İçim şerha şerha yaradır.

"Er sabahtan, gecenin gecine kadar saçım yerlerde süpürgedir. Koca konağın bütün işi banadır. Zor saymam. Terim eteklerimi ıslatır yine de zor saymam. Bana zor gelen bu kadar çalışmadan sonra ettiklerimi burunlamalarıdır. Ne yapsam beğendiremem, her şeyim terslerine gider. Onları kınamam. Her şeyimiz benzemezdir. Yedikleri yemekleri bile ayrıdır. Burunlamasalar, ne edeceğimi gösterseler kul, köle olurdum. Dedim ya yadırgı kuşa dönmüşüm. Göğün kanadı kırık kuşuna. Bu kuşa dünya nasıl darlanır, zindan gelirse bana da öyledir. Gözüm devamlı göklerdedir.

DEVAM EDECEK