daha güncel daha güçlü **Aydınlık** ● daha güncel daha güçlü **Aydınlık** daha güncel daha güçlü

AYDINLIK İÇİN LİMON SATAN ORTAOKUL ÖĞRENCİLERİ

"Polatlı'da 14 yaşındaki Faruk, Kazım ve Ramiz adındaki ortaokul öğrencileri pazar yerinde iki kasa limon sattılar. Bu satışın 100 liralık kârını Aydınlık'a bağışladılar. Bu genç arkadaşların fedakarlığı bize güç kattı. Mahalle de taşıdıkları kömür parasını da gazeteye bağışlayan üç ortaokul öğrencisi, daha fazla bağışta bulunabilmek için tüm güçleri seferber edeceklerini söylediler."

Polatlı'dan yazan okuyucularımız bundan iki yıl önce böyle söylüyorlardı. Damla damla birikti ve halkın alın teri Aydınlık'ı yarattı.

Aydınlık yine halka başvuruyor. "Daha güncel ve daha güçlü bir Aydınlık çıkaralım." Yeni bir hamle için 25 milyon liraya ihtiyacımız var. Aydınlık'ı yaratan okuyucularımız, Türkiye'nin yiğit ve cefakar halkı böyle bir kampanyayı da başarıya ulaştırıcaktır.

Polatlı'daki ortaokul öğrencileri belki de bugün lise öğrencisi olmuştur. Onlara yine sesleniyoruz. Ülkemizin içinde bulunduğu zorlukları aşmak için daha güçlü bir Aydınlık'a ihtiyacımız var.

Haydi, Daha Güncel ve Daha Güçlü Bir Aydınlık İçin Seferber Olalım.

Daha güncel daha güçlü Aydınlık kampanyasını başlatıyoruz

Ayrıntılı bilgi pazartesi Aydınlık'ta.

Birikir damla damla karanlığı eritir
Aydınlık'ı yaratan halkın alın teridir

daha güncel daha güçlü **Aydınlık** ●●●●

daha güncel daha güçlü Aydınlık ● daha güncel daha güçlü Aydınlık daha güncel daha güçlü

Aydınlık

Kuruluş yılı: 1921
Kurucusu: ŞEFİK HÜSNÜ

BÜTÜN ÜLKELERİN İŞÇİLERİ VE EZİLEN HALKLAR, BİRLEŞİN!

PAZAR 16 EYLÜL 1979
500 KURUŞ

Nuri Çolakoğlu'nun gezi izlenimleri

Bayan Thatcher'in İngilteresi

Salı günü Aydınlık'ta

İngiltere'nin yeni yöneticileri anlatıyor

MSP'nin MHP dosyası

"Hem müslüman geçin, hem de müslümana cami avlusunda ateş et..."

MSP: "MHP yüz milyonlarca liralık silah yakalattı"

MSP'nin MHP hakkında hazırladığı raporun fotokopisi.

● "Komando adı altında bir kısım cemiyetlerin çatısının gölgesindeki eli silahlı militanların kanlı katliamlar düzenledikleri bilinmektedir"

KONYA (ÖZEL)

MSP seçimlerle ilgili olarak bir MHP dosyası hazırladı. 7 bölüm ve 45 belgeden oluşan "dosya"da MHP'yi teşhir eden gazete küpürlerine, yazılara yer veriliyor. İlk sayfasında Türkeş'in bir resmi ile bozkurt amblemine de yer verilen dosyada, MHP masum vatandaşları katleden bir parti olarak tanıtılıyor.

4. Bölümdeki başlık şöyle: "Komando komando dedikleri masum vatandaşlara ateş". Altında ise şu yazı okunuyor:

"Komando adı altında bir kısım cemiyetlerin çatısının gölgesinde eli silahlı militanlar yetiştirilmektedir. Kız ve erkeklerin birlikte silahlandırıldıkları ve kanlı katliamlar düzenledikleri bilinmek-

(Devamı Sa.7.Sü.3'de)

CHP İstanbul Senatör Adayı Aysel Baykal.

CHP adayı Aysel Baykal, "Kadına oy verilmez" anlayışından şikayetçi

İSTANBUL (ÖZEL)

Yaklaşan Cumhuriyet Senatosu üçte bir yenileme ve milletvekili ara seçimleri için 35 kadın aday seçilmek için çaba harcarken, bu konuda görüşle-

(Devamı sa.7, sü.7'de)

Başbakan Hatay mitinginde AP, MSP ve MHP'yi eleştirdi

SEÇİMLERE DOĞRU

Ecevit: "Üç parti tek tek de, bir arada da çare değildir"

"MHP faşist bir rejim getirme hevesi içindedir"

Ecevit, CHP hükümetinin Türkiye'nin bir çok sorununa 21 ayda önemli çözümler getirdiğini ileri sürdü

NURİ ÇOLAKOĞLU HATAY'DAN BİLDİRİYOR

Başbakan ve CHP Genel Başkanı Bülent Ecevit 14 Ekim Senato üçte bir yenileme ve milletvekilliği ara seçimleri için propaganda gezilerini başlattığı Hatay'da düzenlenen mitingde konuştu. Ecevit AP, MHP ve MSP'yi kastederek, "bu üç partinin, tek tek de birarada da Türkiye'nin sorunlarına çare olmayacakları, tam tersine

(Devamı Sa.7.Sü.3'de)

AP lideri Konya gezisinden döndü

Demirel: "Işimiz kırık, çıkık düzeltmek"

UFUK İLSEVER KONYA'DAN bildiriyor

Adalet Partisi Genel Başkanı Süleyman Demirel dün dört gün süren Konya gezisini tamamlayarak Ankara'ya döndü. Demirel dün Konya'nın Karapınar ve Ereğli ilçelerinde yaptığı konuşmada anarşi üzerinde durarak "Bunlar mem-

(Devamı Sa.7.Sü.4'de)

İsveç'te seçimler bugün

İsveç Sosyal Demokrat Parti Başkanı Olaf Palme, Fruvik Parkında konuşmasını yaparken, yanındaki kişi Palme'nin sözlerini alandaki sağır ve dilsizlere aynı anda işaretlerle anlatıyordu.

Fotograf: Tayfun Tuncelli

Eski Başbakan sosyal demokrat Olaf Palme:

"Rusya'yı kınamak için Maocu olmaya gerek yok"

ABDULLAH GÜRGÜN (STOCKHOLM)

İsveç'te bugün yapılacak olan seçimlere Sosyal Demokrat partiden Başbakan adayı olarak katılan eski Başbakan Olaf Palme geçtiğimiz pazar günü Galve kentinde 20 bin kişi tarafından izlenen bir seçim konuşması yaptı.

Bu kadar çok kişinin konuşmayı izlemeye gelişinden çok mutlu oldu-

(Devamı sa.7, sü.1'de)

Olaf Palme kimdir?

Olaf Palme, 1927 yılında Stockholm'de doğdu. 1969 yılında İsveç Sosyal Demokrat Parti Başkanlığına seçildi. 1976'dan beri de Sosyalist Enternasyonal'in Başkan Yardımcılığı görevini sürdürüyor.

1950 yılından beri Sosyal Demokrat Parti içinde siyasi mücadele ve-

Devamı sa.7, sü.1'de)

14 Ekim sonrası

Seçimlerden sonra ne olur? Herkes bu sorunun üzerine ihtimal hesaplarına girişiyor.

Nedir ihtimaller? Muhalefet, seçimlerden sonra Mecliste iktidardan daha fazla üyeye sahip olacaktır. Çoğunluktaki muhalefet bir hükümet buhranı demektir. Bu buhran nasıl çözülebilir? 1-Ecevit Türkiye'de son zamanlarda alışılan bir yolu deneyerek birkaç milletvekili satınalacaktır. Böylece hükümetin bir süre daha devamı sağlanmış olacaktır. 2- CHP, MSP ile bir koalisyon denemesine girişecektir. 3- MSP ve MHP'nin dışarıdan desteklediği erken seçim hesabına dayalı bir AP azınlık hükümeti.

Başka bir ihtimal var mıdır? Şu andaki parlamento aritmetiği içinde çözüm yolu olarak bunlar gözüküyor. Ancak bu

(Devamı Sa.7.Sü.6'da)

Aydınlık

Otomobil lastiği fiyatına satılan ayakkabının hikayesi

45 yıldan beri imalatçılık yapan Sabri Sağlamtur: "Zamlar belimizi kırdı" diyor.

Vitrinde 2 bin 250 liraya satılan bu ayakkabı yakında 4 bin 500 liraya çıkarsa şaşmamak gerek.

Küçük imalatçılar:

"Malzeme tekelleriyle tüccar arasında eziliyoruz"

ORTA KALİTE AYAKKABININ MALİYETİ

300	Lira	Derisi
100	Lira	glasesi
80	Lira	Köselesi
75	Lira	Ökçesi
40	Lira	Tabanı
30	Lira	Kösele Kaplama
25	Lira	Frezesi
20	Lira	Tokası
2	Lira	Çivisi
60	Lira	Kalfaya
35	Lira	Sayacıya
+ 30	Lira	Saraça
797	Lira	Toplam
+ 100	Lira	İmalatçı Karı
897	Lira	TOPLAM

YUSUF ÇELİK

Vatandaş otomobil lastiği fiyatına ayakkabı alırken, ayakkabı imalatçıları yok olma tehlikesiyle karşıkarşıya. Ayakkabı ana ve yan malzemelerini ellerinde bulunduran bazı tekellerin yaptıkları keyfi zamlar ayakkabı imalatçılarını zor durumda bıraktı. İstanbul imalatçılarının bu zamları protesto etmek amacıyla yaptıkları bir haftalık direniş yetkililerin sorunlara eğilmesini sağlayamadı.

Bundan bir av önce

(Devamı Sa.7.Sü.9'da)

MHP'nin seçim sloganları açıklandı

Adana'da 11 kişiyi öldürmekten sanık 2 komando tutuklandı

ADANA

Adana'da 11 kişiyi öldürmekten sanık iki komando yakalandı.

Yakalanan Murat Akçan ve Seyfi Atmacaoğlu adlı komandoların suçlarını itiraf ettikleri bildirildi.

Altıncı Kolordu ve Adana, K. Maraş G. Antep ve Adıyaman illeri Sıkıyönetim Komutanlığı dün konuya ilişkin bir açıklama yaptı. Açıklamada komandoların eylemleri hakkında şöyle deniliyor:

14 Temmuz günü saat 20.15 sıralarında Adana İl Merkezi Atatürk Caddesinde Emniyet Müdürlüğü devriye ekibine ateş etmekten sanık olarak

(Devamı Sa.7.Sü.9'da)

TURGUTLU'DA ÜÇ KİŞİ ÖLDÜRÜLDÜ

5. SAYFAMIZDA

İZLENİMLER

Demirel'in dopingi

Yazısı 7. sayfada

Aybar: "Sovyetler Birliği Türkiye ve Türk solu için en ciddi tehlikedir"

ANKARA (ÖZEL)

Sosyalist Devrim Partisi sözcüsü Mehmet Ali Aybar, dün yaptığı açıklamada, "Sol birleşmelidir" diyenlere cevap vererek, Moskovacı gruplarla birleşilemeyeceğini söyledi. TİP ve TSİP'i "Moskova yanlısı", gizli TKP'yi "Moskova maşası" olarak tanımlayan Aybar, Sovyetler Birliği'ni Türkiye ve Türk Solu için en ciddi tehlike olarak gördüklerini belirtti. Sovyetler Birliği'nin yayılma politikası izlediğini

(Devamı sa.7, sü.7'de)

6 işçinin ölümü ile ilgili soruşturma sürüyor

SOMA—MANİSA (THA)

Soma Ege Linyitleri Kömür İşletmesinin 610 sayılı ocağında elektriklerin kesilmesi üzerine 6

(Devamı sa.7, sü.7'de)

Sinema mevsimi başladı

* Hay Yavrum Hey
* Kazanova
* Arzu
* Haydar-Günah Kadını
* Periler Arasında
* Emmanuel-Seks Raporu
* Günah Meleği
* Ustura
* Dişi Soyguncular
* Hep Bakire mi Kalacaksın?

Evet sinema mevsimi başladı. Yukarıda adlarını okuduğumuz filmler İstanbul sinemalarında oynamaktadır. Biz sadece afişlerine bakarak birkaçını seçtik.

Çocuğunuzun hangisine gitmesini tavsiye edersiniz? Siz tavsiye etseniz de etmeseniz de birinden birine gidecektir. Seçeneği var mıdır ki? Beyoğlu'nda büyük büyük afişler onu çağırmaktadır. Doğrusunu söylemek gerekirse onu başka çağıran doğru dürüst film de yoktur.

Şimdi oturup tartışalım. Diyelim oğlunuz bu filmlerden birine gitti. Kimdir suçlusu, oğlunuz mu suçludur? Bu filmleri oynatan sinema sahipleri mi suçludur? Bu filmleri çeviren artistler mi suçludur? Her şeyi sansür edip de bu filmleri gözden kaçıran sansür heveti mi suçludur? Bu hükümetin başı mı suçludur? "Ana" muhalefet partisinin lideri mi suçludur? Kim suçludur?

Sinema sahipleri, bu tür filmleri izleyenlerin genellikle çocuklar, ihtiyarlar ve askerler olduğunu belirtiyorlar. Anarşi olayları yüzünden, vatandaşın daha çok televizyon seyretmeyi tercih ettiğini söyleyen işletmeciler, "Başka film yok, biz, bu filmleri oynatmaya mecburuz, yoksa işyerimizi kapatmamız gerek" diyorlar.

Film şirketleri "Bu işin aslı Batıda yapılıyor, hatta Türkiye'ye kaçak olarak filmler giriyor ve Türk filmlerinin arasına ekleniyor" diyorlar. "Üstelik filmlerimiz sansürden geçiyor."

Sansürcüler bir kanunu uyguluyoruz diyor.

Kanun yapanlar, falanca parti ya da filanca parti meclise gelmediği için bu böyle oluyor diyor.

İki partinin liderine göre ise, zaten bütün bunların sorumluları birbirleridir.

Herhalde, bütün bunların suçlusu komşunun oğlu Mehmet'tir. Bu çocuğu baştan çıkarıp Beyoğlu'na gitmeye ikna ettiği için.

FİKİR MEYDANI

BLOKSUZLAR, SÜPER DEVLETLER VE BAZI YANLIŞ DÜŞÜNCELER

Hüseyin Üstün

BLOKSUZLUK, Amerika ve Rusya'nın başında bulunduğu NATO ve Varşova paktlarının dışında kalan Asya, Afrika ve Latin Amerika ülkelerinin içinde yeraldığı bir harekettir. Temelinde, dünya devriminin fırtına merkezleri Üçüncü Dünya ülkeleri vardır. Bloksuzluk hareketinin amacı emperyalizm ve sömürgeciliğe karşı mücadeledir. Milli bağımsızlığı korumak, milli ekonomiyi güçlendirmek, emperyalizmin ham madde deposu ve sermaye ihraç alanı olmaktan giderek kurtulmaktır. Varlığı ve gelişmesi buna bağlıdır.

Bloksuzluk hareketinin tarihi, hareketin maddi temellerine uygun siyasi ve iktisadi yönelişleri ifade etmektedir. Çeşitli rejim biçimlerine sahip ülkeleri biraraya getiren ilke ve hedefler, başlangıçta, yeterince açık-seçik değildi. Bu durum zamanla değişti ve her toplantı bir ileri adım oldu.

Birinci Bloksuzlar toplantısının ardından yayınlanan bildiride, milli bağımsızlıklarını kazanmış ülkelerin veya bunun için savaşan halkların desteklenmesi görüşüne yer veriliyordu. İkinci toplantıda, sömürge halkların kendi kaderlerini tayin hakkını kullanmak ve bağımsızlıklarını kazanmak için yürüttükleri silahlı mücadelenin haklılığı belirtildi. Üçüncü toplantıda, süper devletlerin dünya barışının düşmanları olduğu açıklandı. Dördüncü toplantıda, milli ekonomi ve kültürün geliştirilmesinde esas olarak kendi gücüne güven ilkesi onaylandı. Beşinci Bloksuzlar Toplantısında da, gelişmekte olan ülkelerin kendi doğal kaynakları üzerinde tam egemenliklerinin bütün dünyaca kabul edilmesi, iktisadi alanda işbirliği, siyasi ve iktisadi eylem programları üzerinde görüş birliğine varıldı.

Toplantılara sırasıyla, 25, 47, 54, 76, 86, altıncı ve son toplantıya ise dünya nüfusunun dörtte üçünü oluşturan 100'ün üzerinde ülke katıldı.

Kolayca anlaşılabileceği gibi, Bolksuzların her toplantısı, birlik muhtevasında genişlemeyi ve netleşmeyi ihtiva etmektedir.

Bloksuzluk hareketi, kalın hatlarıyla ifade etmeye çalıştığımız bu olumlu özelliklerinin yanında, şüphesiz ki, bazı zaafları da içinde taşımaktadır. Esasen, Bolksuz ülkeler arasında kısmi çelişmeler öteden beri vardır. Yüz dolayında ülke, üstelik rejim biçimleri çok farklı. Burada çelişkilerin olduğunu kanıtlamaya herhalde gerek yoktur. Mesele, çelişkilerin doğru ele alınması, uygun çözümler aranarak, Bloksuzluk hareketinin gelişmesine ve güçlenmesine hizmet etmesidir.

Bloksuzlar arasındaki çelişmelerin zaman zaman kısmi çatışmalara yol açtığı da bilinmektedir. Yine de Bloksuzluk hareketi iki süper devleti ve özellikle Rusya'yı ürküten bir güç ve prestij kazanabildi.

Bloksuz ülkeler arasındaki çelişme ve çatışmaların, Bolksuzluk hareketini parçalamaya yetmediği, hareketin tarihinden anlaşılmaktadır. Bugün ise, asıl tehdit dışarıdan, Rusya'dan gelmektedir.

Rusya, Bloksuzları parçalama çabasında

Dikkate değer bir husus da, Bloksuzluk hareketinin başlangıç adımlarının hemen hemen Sovyetlerdeki geri dönüşle birlikte atılmasıdır.

Denilebilir ki, bugün ABD emperyalizmi, Bloksuzların önünde en önemli engel değildir. O, en güçlü olduğu dönemde bile hareketin yolunu kesemedi. Üstelik Bolksuzlar safına katılan ülkelerin önemli bir kısmı ABD boyunduruğuna karşı savaşarak bu noktaya geldi. ABD'nin çöküşüne, Rus sosyal-emperyalizminin yükselişine tekabül eden 1970'lerde Bloksuzluk, gittikçe güçlenen bir eğilim olmaya devam etti. ABD'nin gerilediği, Rusya'nın emperyalist talan sofrasına geç gelen bir süper devlet olarak iyice azgınlaştığı ve yeniden paylaşım talep ettiği bugün, ABD, Dışişleri Bakanı Vance'nin ağzından, Bloksuzluk hareketini desteklediğini ilan ediyor.

Rusya açısından ise durum oldukça farklıdır. O, sorunu çok ciddi bulmakta, Bloksuzları dünya egemenliğinin önünde çok önemli bir engel olarak görmekte, ne yapıp edip hakkından gelme planları yapmaktadır.

Altıncı Bloksuzlar Toplantısı, Kremlin bey ve paşaları için ciddi tehlike çanlarıdır. Bundan dolayı sosyal-emperyalistler hareketi boğmak, ülkeleri birbirine düşürmek için truva atlarını Bloksuzlar içine doldizgin sürdüler. altıncı toplantıda Küba, Vietnam ve benzerlerine verilen rol, Bloksuzları, Rusya hesabına etkilemek, birbirine düşürmek ve parçalamaktı

Kruşçev-Brejnevlere göre, gericiliğin ve ilericiliğin kıstası Rusya'nın karşısında veya yanında olmaktı. Onlar, çağımızda ilericiliğin kıstası olan emperyalizme karşı tutumu bir kenara attılar.

Bugün de, Pham Van Dong, Bolksuzlar arasındaki görüş ayrılıklarının "gericilikle-ilericilik" arasında bir mücadele olduğunu öne sürüyor ve bu savaşı kazanacaklarını iddia ediyor.

Günlük basına Castro-Tito mücadelesi olarak yansıyan meselenin altında işte bunlar vardır.

Tam bağımsızlık "hikaye" mi oldu?

A. Sirmen, 3 Eylül tarihli Cumhuriyet'te Bloksuzluk'un gittikçe güçlenen bir eğilim olmadığını, ifade ediyor ve şöyle diyor: "Havana toplantısını fırtınaya çevirmesi olasılığı güçlü olan kara bulutlar, sayısal verilerin doğurduğu izlenimi silmektedir." Sirmen'in yazısında ana fikri bulmak zor değil: "Bloksuzluk hareketinin geleceği yoktur"

O, devamla "Evsahibi Küba'nın Afrika'daki anti-emperyalist girişimleri silahlı güç göndererek desteklemesi, Batıya yakın çevrelerin büyük tepkilerine yol açan ve Bağlantısızların bu toplantısında tartışmaya neden olacak konulardan biridir" diyor.

A. Sirmen'in kitabında, "Küba'nın Afrika'daki anti-emperyalist girişimleri silahlı güç göndererek desteklemesi" yazabilirsiniz. Ancak Bloksuzların son toplantısında tartışmaya neden, "Küba'nın devrim ihraç etmesi" değil, Rusya'nın paralı askerlerinin Afrika'daki "anti emperyalist girişimleri" oldu. Bir kaç soru var: Menderesler Kore'de Mehmetçikleri haklı bir savaş uğruna mı kırdırdılar? Bununla Küba'nın Afrika'daki "anti-emperyalist girişimleri" silahlı güç göndererek desteklemesi arasında fark nedir? Dahası, Küba'nın Afrika'daki "anti-emperyalist girişmleri"ne karşı olmak için mutlaka "Batı'ya yakın"mı olmak gerekiyor? Yoksa A. Sirmen tam bağımsızlık ülküsünün "hikaye" olduğunu mu söylemek istiyor?

Brejnev teşekkür etmelidir

2 Eylül tarihli "Bloksuzlar" başyazısında N. Ilıcak, şaşırtıcı bir benzerlikle A. Sirmen ile hemen hemen aynı şeyleri söylüyor.

Tito'dan uluorta aktardığı bir cümle ile konuya giren Ilıcak, hemen ardından Bloksuz ülkeler arasındaki çelişmeleri sıralıyor. Bloksuzların konferanslarını çeşitli menfaatlerin ve ideolojilerin çatıştığı bir cadı kazanına benzetiyor. Ve "bu derece karmakarışık bir yapıdan uyumlu bir politikanın doğması tabii ki beklenemez" diyor.

Böylece N. Ilıcak'ın yazısındaki 'anafikir' de ortaya çıkıyor: "Bloksuzluk hareketinin geleceği yoktur."

O, devamla, "Türkiye'nin Üçüncü Dünya adını alan ülkelere katılması, ancak NATO'dan ayrılmasıyla mümkündür. Türk solunun bu işe böylesine gönül vermesinin ardında işte bu gerçek yatar: Memleketimiz Batıdan uzaklaştırılmalıdır. CHP-MSP koalisyonunu da aynı sebepten istemiyorlar mı zaten" diyor.

Türkiye Solunun memleketimizin Batı'dan uzaklaştırılmasına gönül verdiği doğrudur. Ama, aynı zamanda Türkiye Solu memleketimizin doğudan uzaklaştırılmasına da gönül vermiştir. Bu nedenle "Ne Amerika Ne Rusya Bağımsız Demokratik Türkiye" demektedir. Fakat, Nazlı Ilıcak'a göre, memleketimizin Batı'dan uzaklaştırılmasına gönül veren "Türk Solu" başkadır. CHP-MSP koalisyonunu da istediklerine göre, sözü edilen Rusçu 'Sol"dan başkası değildir

Dahası, Batıcılık (Amerikancılık), sağcılık olduğuna göre, Rusçuluk da solculuk ve ilericiliktir. N. Ilıcak'ı A. Sirmen ile birleştiren ikinci nokta budur.

3 Eylül tarihli Tercüman'da bir de "Bağlantısızlar bu defa kendi aralarında çatışacak" başlıklı derleme bir yazı yayınlandı. Yazıda şu görüşe yer veriliyor: "Bloksuzlar hareketinin amaçlarından biri sömürgecilik ve emperyalizmle mücadeledir. Bugün ise Rodezya ve Güney Afrika dışında Afrika'da sömürgecilikten sözetmek mümkün değildir... Bolksuzluk hareketi anlamını kaymetmiştir."

Burada söylenmek istenen şudur: Dünyada sömürge ülke hemen hemen kalmamıştır. Öyleyse, anti-emperyalist, anti-sömürgeci mücadele gereksiz ve geçersizdir.

Emperyalist süper devletler, özellikle en saldırgan olan ve dünyayı yeniden paylaşmak için savaş kışkırtan Rus sosyal-emperyalistleri Tercüman'a ne kadar teşekkür etseler yeridir. Brejnev için bundan daha büyük nimet ne olabilir ki?

demokrat gözüyle

lütfü oflaz

İşte öyle birşey...

Şu Menderes'in zihniyeti:

"Odunu koysam mebus seçtiririm..."

Bu da bizim TRT'nin zihniyeti:

"Odunu koysam millete seyrettiririm..."

Yani:

"Pot üstüne pot kırsam...

Hitler'in dansözü diye bir Beyoğlu hatununu ekranlara çıkartsam...

Velhasıl ne yapsam yine de kendimi seyrettiririm... Çünkü devlet tekeliyim..."

İş bu zihniyet TRT'ye ne şekilde yansıyor bakın. Örnekleyelim:

Geçen perşembe gecesi...

TV'de 20.30 haber bülteni...

İlk haber Cumhurbaşkanının, İstanbul Belediye Başkanını ziyaretiyle ilgili...

Önce spiker Erkan Oyal'dan bir giriş takşimi...

Şimdi dikkat!

Haberin beraberinde konuyla ilgili bir görüntünün ekranlara gelmesi gerekli.

Ne var ki bir türlü gelmiyor ki.

Herkes merakla ekrana dikmiş gözlerini.

Tam o sırada:

"Pat!"

"Ne oldu "?

"Görüntüyü beklerken, bu sefer de spiker kayboldu..."

Haydaaa.. Ekranı kaplayan aşina bir fon ve müzik sesi...

Bir kaç dakika sonra spikerin, "reji masasındaki" bir arızayı bahane edip, özür dilemesi...

Derken aynı haberi yinelemesi...

Birden:

"Pat!"

"Ne oldu?"

"Spiker yine kayboldu..."

"Niye ki?"

"Reji masası arızalandı besbelli..."

Bekle allah bekle.

İşin yoksa haber saatinde fon müziği dinle.

Adaaam sende.

TRT böyle de, hava yolları, demir yolları ve diğer devlet kuruluşları farklı mı ki?

Deveye sormuşlar hani:

"Neden boynun eğri?"

Demiş ki:

"Nerem doğru ki?"

Bizdeki "devletçilik" de işte öyle birşey.

V.İ. Lenin Çıktı

Kapitalizmin En Yüksek Aşaması

EMPERYALİZM

AYDINLIK YAYINLARI

40 TL.
Genel Dağıtım: TÜR-DA
Hamam Sokak No: 4
Cağaloğlu-İstanbul
Tel: 27 25 22

HALKIN SESİ

GAZETEMİZİN SAHİBİ 45 MİLYON HALKTIR

POLATLI'DA GECEKONDUCULAR BİR BAYRAMI DAHA SOKAKTA GEÇİRDİLER

Hasan Esin

Köylerden kentlere göçün sonuçlarındandır gecekondular, gecekonducular. Kentlerin çekiciliği, ağanın baskısı, topraksızlık, eğitim ve sağlık hizmetlerinden yoksunluk ve daha pek çok nedeni vardır kentlere göçün. Ne umutlarla ne hayallerle gelinir kente. Kentte karşılarına ilk olarak barınacak yer bulma sorunu çıkar. Birkaç hafta eş, dost yanında kalırlar. Sağdan soldan bulunan borç parayla, başlarını sokacak büyüklükte derme-çatma bir gecekondu yapılıverir, bir gecede.

Şimdi anlatacağımız olay da Polatlı'ya göçmüş gecekonducuların çilesini dile getirir.

"Gel kardeşim, belediye başkanlığım sırasında sen de bir ev sahibi ol."

"Sen evini şuraya kur, meraklanma' kimse elini bile süremez."

"Al sana imzalı yapım izni, soran olursa gösterirsin."

Bunlar ve benzeri daha pek çok vaat seçimler öncesinde gecekonducuları umutlandırır. Başını sokabilecek bir dam umuduyla dolup taşarlar.

Tarlalarını arsa değerine satarak vurgun düşleyenlerin belediyeye baskısı artar. Yıkım için sözde resmi bir ihbar, belediyedeki üçüncü derecede bir şahıs tarafından gecekonduculara iletilir. İhbar üçüncü derecede bir şahıs tarafından gönderilir, çünkü yapıma izin veren, evinizi kimse yıkamaz diyen belediye başkanı ve yardımcısı ortalarda görünmemektedirler. Gecekonducu kime anlatsın derdini, kime döksün içini? Çaresiz yıkımı bekler.

Bir sabah görünür uzaktan yıkım ekibi. Tozu dumana katarak gelmektedir canavar görünümlü makinalar. İşte o an her şeyin bittiğini anlar gecekonducu. Silahlı bir tabur asker, bir o kadar da polis, sonra bebeler de var, çoluk çocuk... Bari makinaların yerine biz yıkalım. Briketleri parçalamayız. Tahtaları sağlam sökeriz, belki birkaç kuruş kârımız olur.

Yıkım boyunca yıkımcı işçiler suskundur. Kim ister memleketlisini, hemşehrisini açıkta koymayı!

Kendi evini kendisi yıkan gecekonduculara yardımcı olan devrimciler, 'Olsun' diyorlar, "Bu seferlik yıkılsın, fakat üzülmeyin evlerinizi yine birlikte yapacağız mutlaka."

Güneş insanın beynini pişiriyor. Ortada eve benzer bir şey kalmıyor. Yıkımcıların işi bitti, gidiyorlar. Arkalarında ağlaşan çocuklar, analar, boş gözlerle bakan yaşlılar ve düşünen babalar...

Ve takke düştü kel göründü, artık dost düşman ortaya çıktı.

Polatlılı gecekonduculların dramı gerçekte tüm halkımızın sorununu dile getirmekte. Onlar bir bayramı daha sokakta geçirdiler. Bu ne ilktir ne de son. Ama sanılmasın ki bunların hesabı sorulmayacaktır.

"Bu seferlik yıkalim, yine birlikte yapacağız mutlaka

Bu ne ilktir ne de son, sanmayın ki hesabı sorulmayacaktır.

İ.E.T.T. İŞLETMELERİ GENEL MÜDÜRLÜĞÜNDEN
KAMULAŞTIRMA DUYURUSU

Mülkiyeti Hadiye Çelebi'ye özgü Kalender-Topser 35 Kv.luk hava enerji nakil hattının altında kalan Sarıyer-Tarabya, Ayakiryaki Ayazma mevkii, 73 pafta, 434 ada, 50 parsel sayılı taşınmazmalın, 13 numaralı elektrik direğinin kapsadığı 9.00 m2.lik zemindeki bölümünün ve enerji nakil hattının 3.50 metre düşey güvenlik alanı içindeki 1661.65 m2.lik hava sahasının irtifak hakkı, 6830 sayılı Yasasının ilgili maddeleri uyarınca İdare Encümenimizin 15.12 1978 tarih ve 13271 sayılı kararıyla kamulaştırılmış ve anılan kararın kamu yararına uygunluğu Enerji ve Tabii Kaynaklar Bakanlığınca da onanmıştır.

Sarıyer Malmüdürlüğü Değer Biçme Kurulunca kamulaştırılan 1661.65 m2 lik hava sahası için 415.412 TL, 9.00 m2.lik direk yeri için 13.500 Tl olmak üzere toplam 428.912 Tl değer biçilmiştir.

Kamulaştırılan bölümler için malikince Tapuda İşletmelerimiz lehine ferağda bulunulmaması halinde yargı yolu ile tapu yazım işlemi yaptırılacak olup, dava açılmak istendiği takdirde husumet İstanbul Belediyesi İ.E.T.T. İşletmeleri Genel Müdürlüğünce yöneltilecektir.

6830 sayılı Yasanın 13. maddesi uyarınca ilgililere duyurulur.

(Basın: 21154-933)

ANKARA ELEKTRİK, HAVAGAZI VE OTOBÜS İŞLETME MÜESSESESİ
GENEL MÜDÜRLÜĞÜNDEN (E.G.O.)

1- Kuruluşumuzca, 102.000Kg. Anti-Freze (Şartnamesi ve teslim programına göre) önerge alma suretiyle satın alınacaktır.

2- İlgililer hazırlayacakları önergelerini alım koşullarında belirtilen miktarda TL. geçici güvence ile birlikte 26.9.1979 Çarşamba günü saat 17.30'a dek Kuruluşumuz Yazı İşleri Müdürlüğüne vereceklerdir.

3- Bu işle ilgili Alım koşulları ve şartname Kuruluşumuz Ticaret Müdürlüğünden ücretsiz alınabilir.

4- Güvence verilmeyen önergeler değerlendirilmeyecektir.

5- Kuruluşumuz isterse kısmı sipariş yapabilir.

6- Her türlü gecikmeler ile telgrafla yapılacak önergeler kabul edilmez.

7- Kuruluşumuz 2490 sayılı yasaya bağlı değildir.

8- 213-79/NY. referansımızla başvurulacaktır.

(Basın: 20649-930)

İLAN
ET VE BALIK KURUMU GENEL MÜDÜRLÜĞÜNDEN

Koyun postekisi satılacaktır.

— Kurumumuz: Ağrı, Adana, Erzurum, Tatvan, Diyarbakır, Urfa, Elazığ, Burdur, Kayseri, Konya ve Kars Kombinalarımızca 1.9.1979-30 9.1979 tarihleri arasında üretilecek Salamura Koyun Postekileri kapalı zarf usulü ile teklif alınmak suretiyle satılacaktır.

— İhale, 26.9.1979 günü saat 15.00'de Ankara'da Genel Müdürlüğümüzde yapılacaktır.

— Bu işe ait şartnameler, Kombina Müdürlüklerinden, İzmir İrtibat Bürosu Müdürlüğünden ve Genel Müdürlüğümüz Pazarlama Dairesi Başkanlığından bedelsiz olarak temin edilebilir.

— Kurumumuz 2490 sayılı Kanuna tabi olmadığından satışı yapıp yapmamakta veya tamamen dilediğine yapmakta serbesttir.

(Basın: 21021-931)

BULMACA

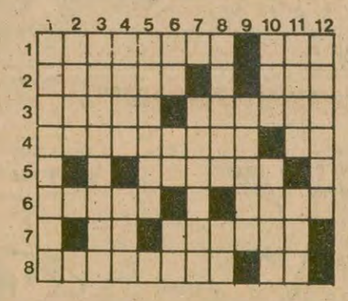

SOLDAN SAĞA: 1) Japonlara özgü, karnı oluklu bıçakla deşerek kendini öldürme biçimi - Fazla, pek. 2) Güven - Tersi birdenbire olan. 3) Su kaynağı - Alışılmış, olagelen. 4) Dört yılda bir bütün amatör spor dallarında yapılan uluslararası yarışma - Uzaklık işareti. 5) Milli. 6) Tersi uğranılan kayıp, ziyan - Bir sindirim organımız. 7) Tersi kimyada Helyum'un simgesi - İlaç yapımı veya satımını meslek edinmiş diplomalı kimse. 8) Düzgün işlememe - Aynı, eşit.

YUKARIDAN AŞAĞI: 1) Millattan önce yaşamış olan ve hekimlerin piri sayılan büyük Yunan hekimi. 2) Tembel, aylak. 3) Tersi şartlar zıt yönde değiştirildiğinde yeniden eski haline gelen kimyasal dönüşümlere denir. 4) Tersi bebek yemeği - Ceylan. 5) Bir meyva. 6) Bir hayvan - El, yurt - Yabancı. 7) Tiyatro veya sinema yapıtlarında rol alan kimse. 8) Bir işletmenin borçlarını ödeyemeyecek duruma düşerek kapanması - Rızkın yarısı. 9) Tayin etme. 10) Pişmemiş - Diyarbakır'ın bir ilçesi. 11) Özenli, düzgün - Hariç, harici. 12) Birkaç kişilik koltuk.

DÜNKÜ BULMACANIN ÇÖZÜMÜ

FBI'IN İTİRAFI:

" Seberg hakkında uydurma haber yaydık"

Ünlü artist Jean Seberg

Profesyonel Sanat hayatına 17 yaşında 18 bin aday arasından seçilerek "Jeand'Arc" rolüyle başlayan Seberg'in ünlü filmleri arasına "Günaydın Hüzün", "Nefes" "Kükreyen Fare" ve "Havaalanı" yer alıyor

Amerikan Federal Polisi "FBI", geçenlerde Paris'te intihar eden Amerikan asıllı aktrist Jean Seberg hakkında uydurma haberler yaydığını kabul etti.

Bilindiği gibi, siyah hakların savunuculuğunu yapan Seberg'in itibarının kamuoyunda sarsılması amacıyla, FBI'nin Los Angelos şubesi tarafından geniş bir iftira kampanyası başlatılmıştı. O tarihlerde, Edgar Hoover'in başkanlığını yaptığı FBI Genel Karargahı iftira kampanyasını "şahane" bulmuş ve Seberg hakkında "Los Angelos Times" gazetesinin dedikodu yazarı Joyce Heber'e tamamen iftira dolu haber yazdırmıştı. 19 Mayıs 1970 tarihinde yayınlanan sözkonusu haberde Seberg'in bir siyah hareket liderinden hamile kaldığı öne sürülüyordu.

Jean Seberg'in ikinci kocası Romain Gary bu haberin ardından bir açıklama yaparak, hamile olan karısının taşıdığı çocuğun kendisine ait olduğunu söylemişti. Gary açıklamasına devamla "FBI bu haberi yazdırmakla Jean Seberg'i mahvetti" şeklinde konuşmuş ve sanatçının bir daha kendini toplayamadığını belirtmişti.

Rockefeller kimdir?

Dünyanın en büyük petrol tekellerinden Standard Oil Company şirketinin kurucusu ünlü milyarder John Rockefeller'in torunu 1908 David Rockefeller, 108 yılında ABD'nin Maine Eyaletinde doğdu.

Ailesinden kalan servetle, dünyanın dört bir yanında kurduğu çokuluslu şirketler aracılığıyla, Rockefeller, geniş sermaye yatırımlarında bulundu ve ailenin adı ABD sınırlarını aşarak, Amerikan tekelci sermayesinin simgesi haline geldi.

1958 yılında Cumhuriyetçi Partiden New York Valisi olan Nelson Rockefeller, Nixon döneminde aynı partinin başkan yardımcılığını yaptı.

Milyarder Rockefeller, çeşitli çokuluslu kuruluşların yanı sıra dünyanın en büyük bankası Chase Manhatten Bank'ın yöneticisi bulunuyor

DAVID ROCKEFELLER:

Filistin sorununa en iyi çözüm Filistin devletinin kurulmasıdır

KUVEYT (AA)

Kuveyt'te yayınlanan "El Emda" gazetesi ile yaptığı söyleşide ünlü "Chase Manhattan" Bankası Yönetim Kurulu Başkanı David Rockefeller Filistin sorununa bir çözüm olarak Filistin devletinin kurulmasını gördüğünü ve bu devletin kurulmasını kuvvetle destekleyeceğini açıkladı.

Rockefeller ABD yönetiminin çoğunluğunun bu görüşü savunduğunu ve bu görüşün İsrail'e bildirildiğini ileri sürdü.

David Rockefeller, kuvvetli bir ekonomiye sahip olması halinde bankanın Batı Şeria'da kurulması olası bir Filistin devleti ile iş ilişkileri kuracağını söyledi.

"Böyle bir devlet ile işbirliğimiz onun siyasal gücünden çok ekonomik gücüne bağlıdır" diyen Rockefeller, şayet ekonomik yönden güçlü olursa bu yeni devletle ilişki kurmaktan kaçınmayacaklarını açıkladı.

El Salvador'da, işçiler, din adamları, öğrenciler çeşitli halk kesimleri ülkenin demokratikleşmesi için mücadele ediyorlar. Polis sürekli olarak bu mücadeleyi bastırmak istiyor. Fotoğrafta, yoksul tarım emekçileri.

EL SALVADOR'DA POLİS HALKA ATEŞ AÇTI, 2 KİŞİ ÖLDÜ

SAN SALVADOR (AA)

El Salvador Devlet Başkanı Carlos Humberto Romero'nun istifa etmesi için gösteri yapan halkla polis arasında çıkan çatışmada iki kişi öldü, 27 kişi de yaralandı.

Çatışma sırasında polisin halkın üzerine gaz bombası atmasına rağmen gösterinin devam ettiği, bunun üzerine polisin halk üzerine ateş açması sonucu olayların patlak verdiği gelen haberler arasında.

ABD, Gelişmiş silahların İsrail'de yapımına izin verecek

- İspanya, Filistin halkını tanımadıkça İsrail'i tanımayacak
- Young Arafat'la görüşecek

WASHİNGTON

ABD Savunma Bakanı Harold Brown, ülkesinin İsrail'in gelişmiş silahlar yapmasına izin verebileceğini söyledi.

ABD'de bulunan İsrail Savunma Bakanı Ezer Weizman'la görüştükten sonra bir açıklama yapan Brown, İsrail'in gelecekteki ihtiyaçlarını açıkladığını belirtti ve İsrail'in, önümüzdeki altı ya da sekiz hafta içinde cevap beklediğini söyledi. Brown, "ABD, İsrail'in gelişmiş ABD savaş uçakları yapmasına ileride izin verebilir" dedi.

Hatırlanacağı üzere Ezer Weizman, İsrail'de gelişmiş ABD savaş uçakları yapılmasını önermişti.

Bu arada Washington'da bulunan Mısır Devlet Başkanı Yardımcısı Hüsnü Mübarek, silah alımına ilişkin görüşmeleri sürdürüyor.

İSPANYA'NIN TUTUMU

İspanya Devlet Başkanı Josep Melia, Filistin halkını tanımadıkça ülkesinin İsrail ile ilişki kurmayacağını açıkladı.

Melia ayrıca, hükümetinin, FKÖ Lideri Yaser Arafat'ın ülkesine yaptığı ziyareti "olumlu" olarak değerlendirdiğini, ancak bunun İspanya'nın FKÖ'yü tanıdığı anlamına gelmediğini söyledi. Melia, Arafat'ı davet etmeden önce hiç bir ülkeye danışmadıklarını sözlerine ekledi.

YOUNG'UN İSTEĞİ

Kuveyt'te yayınlanan "El Anba" gazetesi, ABD'nin BM eski temsilcisi Andrew Young'un yakın bir gelecekte FKÖ' Lideri Yaser Arafat'la görüşeceğini bildirdi. Young, FKÖ BM Temsilcisi Lebib Terzi ile görüştükten sonra istifa etmek zorunda kalmıştı.

halkların dünyası

Çiğdem Kömürcüoğlu

Küba sorunu

ABD Dışişleri Bakanı Vance'ın Küba'da Rus savaş müfrezesinin bulunduğunu açıklamasından bu yana Amerikan yönetimi içinde hararetli bir tartışma sürüyor. Aslında Küba'da Rus askerlerinin bulunduğu kimsenin bilmediği bir konu değildi. Ne var ki, SALT-2 Anlaşmasının görüşüldüğü bir sırada Amerikan kamuoyunda alevlenen tartışma Amerika'nın sınırları dışına taşmış ve dünya kamuoyunun SALT Anlaşmasının geçerliliği ve Sovyet yayılmasının ciddiyeti üzerine eğilmesini sağlamıştır.

Carter yönetimiyle bazı Amerikan senatörlerinin sorunu yaklaşımları arasında belirgin bir fark vardır. Amerikan Senatosu Rus askerlerinin varlığına şiddetle tepki göstermiştir. Senatoda bundan iki ay önce SALT Anlaşmasının onaylanması lehinde gelişen eğilim, büyük ölçüde değişmiştir. Frank Church, Henry Jackson, gibi bazı senatörler Rus askeri müfrezesi Küba'da kaldıkça anlaşmanın onaylanmasının sözkonusu olamayacağını açıklamaktadırlar. Rus askerlerinin çekilmesini talep etmesi için Carter'a baskı yapmaktadırlar.

Carter ise meselenin dallanıp budaklanmasından kaçınmaya çalışmaktadır. Carter da Vance da meselenin son derece ciddi olduğunu söylüyorlar. Ama şimdilik bundan öteye gidemiyorlar. Bugün Amerikan kamuoyunda başarı grafiği geniş ölçüde tartışma konusu olan Carter, iki arada bir derede kalmıştır. Bir yandan Rusya'ya karşı teslimiyetçi olmadığını kanıtlamaya çalışmaktadır. Öte yandan Rus askerleri sorununun, 1962 yılında Küba'daki Sovyet füzeleri konusunda olduğu gibi Amerika ile Rusya arasında bir bunalıma dönüşmesini önlemeye çalışmaktadır. Çünkü 1960 yıllarında henüz yeni yeni gelişmekte olan Sovyetler Birliği Kennedy'nin diretmesi karşısında füze rampalarını Küba'dan sökmüştü. O sırada Amerika ile doğrudan çatışmaya girecek gücü olmadığı için uzlaşmayı tercih etmişti. Oysa bugün Amerika ile Rusya arasında güç dengesi değiştiği için, Carter Rus askerleri sorununun çatışmaya dönüşmeden çözülmesini istemektedir.

* * *

Sorunun bizi ilgilendiren en önemli yanı Amerika ile Rusya arasında 1962 yılındaki çatışmada olduğu gibi, Küba'nın yanısıra ülkemizin de gündeme gelmesidir. Son günlerde basında Amerika'nın U-2 uçaklarını uçurtmaktan vazgeçtiği yolunda haberler yer aldı. Daha sonra Amerikan Dışişleri yetkilileri bu haberi yalanladılar. Bugün kapalı kapılar ardında Vance ile Sovyet Elçisi Dobrin'in arasında ne tür pazarlıkları döndüğü açıklığa kavuşmamıştır. Ama ülkemizin Rusya ile Amerika arasında pazarlık konusu yapılmasına kesinlikle izin verilmemelidir.

İsveç'te bugün seçim var

Anketlere göre koalisyon partileri önde

- Muhafazakar Partinin seçimlerden en karlı çıkan parti olması bekleniyor
- Norveç'te de belediye seçimleri yapılıyor

ABDULLAH GÜRGÜN (STOCKHOLM)

İsveç'in her yanı, 16 Eylül günü yapılacak olan seçimler için afişlerle donatılmış durumda. Her yerde seçim konuşmaları yapılıyor. Partiler ve seçim tahminleri ile ilgili haberler gazetelerin başköşesinde, yer alıyor.

Seçim günü yaklaştıkça, sonucu önceden tahmin için yapılan araştırmalar da yoğunluk kazanıyor. Son olarak bir araştırma enstitüsü tarafından yapılan kamuoyu yoklaması seçimlerin iktidar partileri lehine sonuçlanacağını gösteriyor. Enstitünün yaptığı anket, şimdiki koalisyon ortakları olan Merkez Partisi, Halk Partisi ve Muhafazakar Partinin çok küçük bir farkla yine iktidarda kalacaklarını gösteriyor. Kamuoyu yoklaması sonuçları aynen gerçekleşirse koalisyon partileri oyların yüzde 48,8'ini muhalefet partileri ise yüzde 48,1'ini toplayacaklar. Muhafazakar Partinin seçimlerden en karlı çıkan parti olacağı ve oyların 19,2'sini alacağını tahmin ediliyor. Muhafazakar Parti 1976 seçimlerinde yüzde 15 oranında oy almıştı. Seçimlerde Merkez Partinin yüzde 18,1, Liberal Partinin ise yüzde 11,1 oranında oy alması bekleniyor.

SEÇİM SLOGANLARI

İsveç'te seçimlere katılan partiler afişlerde ve propaganda konuşmalarında şu sloganları kullanıyorlar:

İsveç Sosyal Demokrat Parti: "Herkese iş", "Adil vergi", "Yaşlıların sonunu düşün"

Merkez Partisi: "Nükleer santraller için halk oylamasını bekleme" "İş güvenliği ve gelecek, daha güvenli enerji kaynakları gerektirir"

Halk Partisi: "Herkese iş", "Kadın erkek eşitliği", "En emin yol enerji tasarrufu"

Muhafazakar Parti: "Seçim özgürlüğü", "Sosyalizme hayır"

Sol Komünist Parti: "Herkese iş" "Nükleer santrallere hayır".

İsveç Komünist Partisi: "Sovyet saldırganlığını göğüsle", "Barış tehlikede", "Sendikaları işlet", "Genel grev", "Bağımsız sosyalist İsveç için mücadele et"

Bu partiler dışında Moskova yanlısı İsveç Komünist İşçi Partisi ve Hıristiyan Demokrat Parti de kendi sloganları ile seçimlere katılıyorlar.

NORVEÇ'TE SEÇİM

İsveç'in komşusu Norveç'te, 16 ve 17 Eylül günü sandık başına gidecek olan seçmenler, 19 eyalet meclisi ve 454 belediye meclisi üyelerini seçecekler.

Seçimlere yedi parti katılıyor.

Norveç'te, bu seçimlerden önce oy kullanma yaşı 20'den 18 yaşa indirildiğinden 240 bin yeni seçmen ilk kez oy kullanacak.

AYDINLIK, İSVEÇ'İN İKİNCİ BÜYÜK PARTİSİ "MERKEZ PARTİSİ" BAŞKANIYLA GÖRÜŞTÜ

İsveç Merkez Partisi Başkanı Felldin (Solda), seçim gezisi sırasında, muhabirimiz Abdullah Gürgün'ün (en sağda) sorularını cevaplıyor. (Foto: Tayfun TUNCELLİ)

Felldin, iktidara gelirse Türkiye'de yapılması planlanan atom santrali projesinden vazgeçecek

İsveç eski Başbakanı ve İsveç'in ikinci büyük partisi olan Merkez Partisi (Center Partiet) Başkanı Thorbjörn Felldinile seçim gezisi sırasında Vasteras şehrinde kısa bir görüşme yaptık. Başkan sorularımızı şöyle cevaplandırdı:

Aydınlık: İsveç'in ASEA Atom Şirketi Türkiye'de bir atom santralı kurmayı planlıyor. Atom Santrallerine karşı olan partiniz, hükümet olması halinde, bu plandan vazgeçecek mi?

Felldin: Bu mesele hakkında yeterli bilgim yok. Fakat şunu söyleyebilirim: İsveç ekonomisi, insan hayatı ve çevre için tehlikeli şeylerin ticareti ile yükseltilemez. Buna karşıyız. Böyle bir alışveriş olmaz sanırım.

Aydınlık: Önümüzdeki mart ayında yapılacak olan atom santralları konusundaki halk oylamasında, yabancılara da oy hakkı tanıyacak mısınız?

Felldin: Evet. Atom santralları hakkında İsveç'te yaşayanlar karar verecek. İsveç'te yaşayan göçmenlerin de bu oylamaya katılma önerisini destekliyoruz.

Aydınlık: İsveç'te çalışma oturma izni olan yabancılara, milletvekili seçimlerinde oy kullanma hakkı verilmesi konusunda ne düşünüyorsunuz?

Felldin: İsveç vatandaşlığına geçme koşuluyla, göçmenler de oy kullanabilir. Vatandaş olabilmeyi kolaylaştırmak için İsveç'te oturma süresini beş yıla indirdik. Vatandaş olmayanların milletvekili seçimlerinde oy kullanmalarını kabul edemeyiz. Onlara belediye seçimlerinde il meclisi seçimlerinde oy kullanma hakkı tanıdık. Çünkü bu seçimlerin dış siyasetimize etkisi yoktur. Kendi ülkelerinin vatandaşlığından çıkmamış göçmenlerin milletvekili seçimlerine katılmaları dış siyasetimizle ilgili konularda sorun yaratır.

Aydınlık: İsveç'e gelmek isteyen Türkiye Cumhuriyeti vatandaşlarına vize alma mecburiyeti var. Bu da birçok sorun yaratıyor. Nasıl bir çözüm getirmeyi düşünüyorsunuz?

Felldin: Biz herkesin istediği ülkeye serbestçe seyahat edebilmesinden yanayız. Yalnız İsveç, şimdi göçmen alımını sınırlamıştır. Bu da bazı önlemler alınmasını gerektirmiştir. Bunların sorun yarattığını sanmıyorum. Sorunlar varsa şüphesiz ki çözüm bulmaya çalışırız.

Aydınlık: Teşekkür ederim.

Müslümanlarla Hindular çatıştı 9 kişi öldü

- Yeni Delhi'de sokağa çıkma yasağı ilan edildi

YENİ DELHİ (AA)

Hindistan'ın Başkenti Yeni Delhi'deki bir camide namaz kılmak isteyen Müslümanların, Hindular tarafından engellenmesi üzerine çıkan olaylarda 9 kişi öldü.

Yetkililer, çatışmaların önlenebilmesi için sokağa çıkma yasağı ilan edildiğini açıkladılar.

Polis yetkilileri, Hindu-ların oturdukları kentin "Sur İçi" kesiminde bulunan caminin 30 yıldan beri ibadete kapalı olduğunu belirterek, çatışmaların Müslümanların bu camiyi ibadete açmak istemeleri üzerine çıktığını söylediler.

Çin-ABD uçak seferleri aralıkta başlayacak

WASHINGTON

ABD hükümeti, ABD ile Çin Halk Cumhuriyeti arasında direk uçak seferlerinin yapılması konusundaki tasarıyı onayladı.

ABD hükümeti tarafından yapılan açıklamada 3 Aralık tarihinden itibaren Şanghay ve San Fransisko arasında altı Charter seferinin yapılacağı belirtilerek, bu seferlerin, Pan American Hava Yolları ile Çin Halk Cumhuriyeti hükümeti arasında varılan bir anlaşma gereğince yapılacağı bildirildi.

Bilindiği gibi ABD daha önce Tayvan ile resmi uçak seferi bağlantısı kurmuştu. Çin'le uçak seferleri ise sadece resmi davetliler için yapılıyordu. Bu konuda herhangi bir anlaşma yoktu.

Kısa bir süre önce ABD Tayvan ile olan uçak anlaşmasının gayriresmi olduğunu kabul etmiş ve resmi uçak seferleri anlaşmasının sadece Çin Halk Cumhuriyeti ile yapılması gerektiğini kabul etmişti.

Bu anlaşma gereğince, ABD'nin Tayvan ile olan uçak seferleri anlaşmasını feshetmesi gerekiyor.

Muzorewa, Rodezya görüşmesinin bir oturumuna katılmadı

LONDRA

Londra'da yapılmakta olan Rodezya görüşmelerinin 1½ Eylül tarihli oturumuna, Salisbury hükümetinin şefi Piskopos Abel Muzorewa, "Diğer işleri olduğu" gerekçesiyle katılmadı. Toplantı ilk kez zamanında başladı.

Toplantıda, İngiltere hükümeti tarafından hazırlanan ve beyazların gücünü sıfıra indirdiği söylenen anayasa görüşmelerine başlandı. Tasarı üzerinde Muzorewa'nın heyeti ile Yurtsever Cephe arasında yoğun tartışmaların olduğu belirtildi.

Bu arada İngiltere Dışişleri Bakanı Lord Carrington, eski ırkçı Başbakan Ian Smith ile görüştü. Smith'in beyazların parlamentodaki sayısını azaltmayı öngören İngiliz önerisini kabul ettiği gelen haberler arasında.

Arafat İspanya'yı ziyaretinden memnun

- Enerji bunalımı Filistin sorunundan bağımsız değil

DIŞ HABERLER SERVİSİ

Filistin Kurtuluş Örgütü lideri Yaser Arafat İsyanya'nın başkenti Madrid'de bir basın toplantısı düzenledi

Bilindiği gibi İspanya İsrail'i tanımayan tek Batı Avrupa ülkesi

Arafat basın toplantısında İspanya'yı ziyaretinden memnun kaldığını belirtti.

Arafat, dünyadaki enerji bunalımının Filistin sorununa sıkısıkıya bağlı olduğunu ve bu iki sorunun birbirinden ayrılamayacağını belirterek ABD'nin Filistin sorununun Orta Doğu'da başta gelen sorun olduğu gerçeğini görmemezlikten geldiğini söyledi.

Küba'da Sovyet askeri varlığı tartışması

VANCE-DOBRİNİN GÖRÜŞMESİNDE BİR SONUÇ YOK

WASHİNGTON

Amerikan Dışişleri Bakanı Cyrus Vance ile Sovyetler Birliği'nin Washington Büyükelçisi Anatoli Dobrinin arasında Küba'daki Sovyet askeri varlığı konusunda bu hafta yapılan görüşmelerde bir uzlaşmaya varılmadığı bildiriliyor.

Görüşmelerin önümüzdeki hafta da sürdürüleceğini belirten Vance, görüşmelerin ilerleyebilmesi için bazı gizli noktaların tartışma konusu yapılması gereğine dikkat çekti.

Vance, Senato Demokrat çoğunluk lideri Robert Byrd'e de görüşmeler hakkında bilgi verdi.

Bilindiği gibi Byrd Küba'daki Sovyet askeri varlığı konusunda sert bir tutum almış ve bu durum sürdüğü takdirde SALT-2 nin onaylanmamasını istemişti.

"ESNEK MUKABELE"

Öte yandan NATO'nun kuruluşunun 30. yıldönümü kutlamaları ile ilgili bir açıklamada bulunan Vance, "Batı Avrupa'nın güvenliği ile Amerika'nın güvenliği bölünmezdir" dedi.

Vance, NATO'nun temel stratejisinin "Esnek mukabele" olduğunu belirterek ABD'nin Avrupalı müttefiklerini duruma göre ya klasik ya da nükleer silahlarla koruyacağını söyledi.

Kabil'de bakan değişikliklerinin ardından patlamalar oldu

İSLAMABAD

İslamabad'dan dinlenen Kabil radyosunun yaptığı açıklamada Moskova yanlısı diktatör Taraki kabinesinde 3 bakanı değiştirdiğini bildirdi.

Sözkonusu değişikliğin radyoda açıklanmasından hemen sonra Kabil'de çok sayıda patlama işitildi. Buna paralel olarak radyo binası çevresindeki askeri çember güçlendirildi

Görevden alınan Bakanlardan Evvam Vatanvar ile Albay Serjan Masduryar'ın 1978 Nisanında gerçekleştirilen hükümet darbesine katıldıkları da gelen haberler arasında.

Taraki'nin onayı ile atanan bakanların isimleri şöyle:

Fakir Muhammed Fakir İçişleri Bakanı, Sait Can Semari Sınır Sorunları Bakanı, Mühendis Zarif Haberleşme Bakanı.

Taraki Hükümetinde bundan önceki son değişiklik geçen temmuz ayında yapılmıştı. Başbakan Hafuzullah Amin Savunma Bakanı Albay Matanjari'yi İçişleri Bakanlığına atamış ve Savunma Bakanlığını kendisi yönetmeye başlamıştı.

Tunus'ta bir darbe girişimi açığa çıkarıldı

CEZAYİR (AA)

Uzun yıllardan beri Cezayir'de sürgünde olan ve bir süre öne Beyrut'ta "Tunus'ta Devrimci Bir Seçenek" adlı kitabı yayınlana "Tunus Ulusal Muhalefet Hareketi"nin sorumlusu İbrahim Tobal, Ajans France Presse'ye verdiği bir demeçte Tunus'ta birkaç gün önce askeri bir darbe girişiminin başlamadan önlendiğini açıkladı.

Tobal, darbe girişiminin amacının şimdiki Devlet Başkanı Burgiba'nın yerine geçecek kişi olarak seçtiği Başbakan Hedi Nuira'yı hükümet ve parti yönetiminden uzaklaştırmak olduğunu söyledi.

Sözkonusu girişimin Başkan Burgiba'nın tıbbi nedenlerle Fransa'da iken görevinden alınan Savunma Bakanı Abdullah Ferhat tarafından hazırlandığı ve bu girişimi Burgiba'ya Tunus'ta bulunan Batılı diplomatların bildirdikleri gelen haberler arasında.

Darbe girişimcileri arasında Ulusal Güvenlik Müdürü Zeynel Abidin Bin Ali, Tunus Ordusu Genel Kurmay Başkanı Ben Şeyh'in de bulunduğu bildirildi.

örse çekiç

Gülay Göktürk

Akan suya karşı

Bir akarsu düşünün. Bir de adam. Adamın elinde bir kağıt. Bol mühürlü. bol imzalı bir kağıt. Kağıtta suyun akmadığı, akmasının yasaklandığı yazıyor.

Ya da dibi delinmiş bir teknenin kaptanını düşünün. Tekne, büyük dalgalar arasında bir görünüp bir kayboluyor, yelken yırtılmış, dümen kırık. Kaptan hala güverteden elindeki evrağı sallayıp duruyor. Bölge Meteoroloji Müdürlüğünden alınmış bir evrak. Yine bol mühürlü kağıtta, "havanın bozmayacağına, denizin durgun ve sakin olduğuna karar verildiği" yazıyor.

Gerçeğe bir kere ters düştün mü, kaderini dönen tekeri durdurmaya, akan suyu geri çevirmeye bağladın mı sonun başlangıcına vardın demektir.

Mahkeme karar verdi, ERDEMİR'de Maden-İş Sendikası yetkilidir" dedi. Daysal ve Türkler de şimdi bu bol mühürlü ve de imzalı yaftayı boyunlarına taktılar, dolaşıyorlar. Yetkimiz tescil edildi. İşte yetkili biziz diyorlar.

Peki gerçeği değiştirebiliyorlar mı?

Bütün o karmaşık prosedür işlemlerini, arada çevrilen dümenleri bir yana bırakalım. Boyunlarına astıkları o yaftayla, yalın gerçekleri değiştirebiliyorlar mı?

Örneğin daha bundan birkaç ay önce yapılan oylamada, azınlığa düştüklerini, karşı sendikadan 500 oy az aldıklarını, saklayabiliyorlar mı?

İş müfettişleri önünde "'Ben Maden-İş'e üye değilim" diye ifade veren 1200 küsür işçiyi kendi listelerine aldıklarını ve bu listelerin duvarlara asıldığını gözlerden gizleyebiliyorlar mı?

Kendilerine işçinin iradesine başvurma, referandum yapma teklif edildiğinde nasıl kaçtıklarını hiç kimseye unutturabiliyorlar mı?

O bol mühürlü bol imzalı kağıda, "kapı" gibi karara rağmen, ERDEMİR'de azınlık sendikası oldukları gerçeğini değiştirebiliyorlar mı?

Hayır. Gerçeği değiştiremiyorlar. Sadece, rüzgara sopa sallayan, suyu geri çevirmeye, tekerleği tersine döndürmeye çalışan adam misali, bu gerçeğin önüne dikilmeye kalkışıyorlar.

Biz, ERDEMİR hareketinin başlangıcından bu yana, yani tam birbuçuk yıldır şunu söyledik: ERDEMİR hareketi, tabandan gelen bir işçi hareketidir. Kitlenin tasfiyeciliğe, zorbalığa ihanete ve işbirlikçiliğe yani TKP'li çeteye karşı biriken öfkesinin bir ifadesidir. Bu hareket aynı zamanda, Maden-İş'in girdiği yıkılma, dağılma sürecinin de bir işaretidir ve bu süreç, TKP, TKP olmaktan vazgeçmedikçe, nitelik değiştirmedikçe, değişmeyecektir. İşte bu yüzden de ERDEMİR işçisi, TKP'ye yetki vermeyecektir.

Evet, TKP, TKP olmaktan vazgeçmedi. İşçinin biriken kini ve öfkesi, arttı, eksilmedi. Maden-İş'in dağılma ve parçalanma süreci geriye dönmedi ve ERDEMİR işçisi, bütün zorbalığa ve entrikaya rağmen Daysallara yetki vermedi.

İşte bütün bu sebeplerdendir ki, ERDEMİR'de kavga daha bitmedi. Değişik boyutlara, farklı bir aşamaya ulaştı ama henüz bitmedi.

Unutmayalım ki, eğer, olayların gelişimini, neyin güçlenip neyin çökeceğini, kimin iktidar olup kimin yıkılıp gideceğini, fermanlar, fetvalar, miyadı dolmuş yasalar, genelge, tüzük ve yönetmelikler belirleyebilseydi, Vahdettin hâlâ Yıldız'da otururdu. Çünkü Şeyhülislam'ın fetvası buydu.

DİSK Yürütme Kurulu geçtiğimiz salı günü yaptığı toplantıda DİSK'in seçimlerde izleyeceği politikayı artışmış ancak bir sonuca varamamıştı.

Genel Yönetim Kurulu 25 Eylülde toplanıyor

DİSK seçimlerde izleyeceği siyaseti belirleyecek

● Yürütme Kurulunun 11 Eylüldeki toplantısında görüş birliğine varılamamıştı

İSTANBUL (ÖZEL)

DİSK Genel Yürütme Kurulu geçtiğimiz salı günü yaptığı toplantıda 14 Ekim seçimlerinde DİSK'in izleyeceği siyaseti tartıştı.

Yürütme Kurulu üyelerinin değişik görüşler öne sürdüğü öğrenilen toplantıda bu meselenin 25 Eylülde İstanbul'da yapılacak Genel Yönetim Kurulu toplantısında ele alınması kararlaştırıldı.

Bilindiği gibi DİSK'in en önemli sendikası olan Genel İş Yönetim Kurulu da geçtiğimiz hafta Ören'de toplanarak seçimlerde izleyecekleri siyaseti tartışmıştı. Toplantı sonrası yayınlanan bildiride, özet le mevcut bütün burjuva partilerinin o arada CHP'nin de işçi sınıfı ve emekçilerden yana bir icraat yapamayacağının anlaşıldığı vurgulandıktan sonra soldaki bölünmüşlük eleştirilerek, "sosyalistlerin örgütsel birliğinin sağlanmasının en önemli görev olduğu" görüşüne yer verilmekteydi.

Genel İş seçimler konusunda DİSK'in alacağı kararlara uyacağını, bütün ilerici ve devrimcilerin de bu kararlara uyması gerektiğini öne sürüyordu.

DİSK İHRAÇLAR HAKKINDA TEDBİR KARARINA İTİRAZ EDECEK

Öte yandan DİSK'ten kesin olarak ihraç edilen TKP'li bazı sendikacıların mahkemeye yaptıkları itirazlardan üçüncüsünde mahkeme 5 sendikacı için tedbir kararı verdi. Davanın kesinleşmesine kadar alınan bu karara DİSK Hukuk Bürosunun itirazda bulunacağı ve ihraç edilen sendikacıların DİSK'e geri dönmelerinin mümkün olmayacağı öğrenildi.

DİSK'ten bir yıllığına ihraç edilen sendikaların ise ihraç gerekçesi olarak öne sürülen "birlik bozucu davranışlardan vazgeçmediği ve tek tip tüzüğü kabul etmek için herhangi bir hazırlık içinde bulunmadığı" belirtiliyor.

TÜRK-İŞ, "DİSK VARSA BİZ YOKUZ" DEMİŞTİ

Türk-İş'e bağlı 5 sendika, üst yönetimin tutumuna karşı çıktı

Çalışma Meclisinde DİSK de temsil edilmelidir

● YSE-İŞ, Yol-İş, Basın-İş, Tez Büro-İş Genel Başkanları ve Petrol-İş Ankara Şubesi, Türk-İş'i sekter davranmakla eleştirdiler

ANKARA (ÖZEL)

Çalışma Bakanlığı tarafından önümüzdeki aylarda toplanacak olan Çalışma Meclisine DİSK'in de çağrılması üzerine Türk-İş'in toplantıyı boykot edeceğini açıklaması Türk-İş'e bağlı sendikaların tepkisini çekti. Şimdiye kadar Türk-İş üyesi 5 sendikanın yöneticileri konuyla ilgili açıklamalar yaparak Konfederasyon İcra Kurulunun tutumunu eleştirdiler.

YSE—İŞ Genel Başkanı İsmet Acar Sendikasının düzenlediği eğitim seminerinin kapanış konuşmasında "Çalışma Meclisinde tüm çalışanların temsili gerekir" dedi. Bu arada Yol-İş, Basın-İş, Petrol-İş ve Tez Büro-İş Sendikaları da Türk-İş İcra Kurulunun tutumunu doğru bulmadıklarını bildirdiler.

ÇALIŞMA BAKANLIĞININ ÇAĞRISI BİR FIRSATTIR

YSE-İŞ Genel Başkanı İsmet Acar Çalışma Bakanlığının Çalışma Meclisine Türk-İş'le birlikte DİSK'i de çağırmasının "tarihi bir fırsat" olduğunu söyledi. ve şöyle konuştu:

"Çalışma Meclisi toplantısını Türk-İş yöneticilerinin boykot ederek egoistçe bir tutum izlemeleri, işçi sınıfı için bir lükstür. Bugün Türkiye'deki kavga, işçi sınıfının iki sendikal üst örgütü arasındaki kavga değildir. Bu örgütlerin temsil ettikleri işçiler arasındaki kavga hiç değildir. Mücadele emekçi halk ve işçi sınıfı ile sermaye sınıfı arasındadır. Bu gerçekler ortada iken, milyonlarca işçiyi ilgilendiren konularda sekter davranmak iyiniyetle izah edilemez."

BASIN—İŞ'İN VE YOL—İŞ'İN AÇIKLAMALARI

Basın-İş Sendikası Genel Başkanı Hüseyin Polat da, böyle bir toplantıya işçileri temsil eden tüm demokratik kuruluşların katılması gerektiğini belirterek şöyle dedi:

"Türk-İş yöneticilerinin tavrı doğru bir yaklaşım değildir. Bir siyasal parti kurma çalışması yapan böyle bir kuruluşun, böyle bir yaklaşım içine girerek tüm çalışanları ilgilendiren bir toplantıya katılmaması anti-demokratik bir tavırdır."

Yol-İş Federasyonu Genel Başkanı Halit Mısırlıoğlu da Çalışma Meclisi toplantılarına bir an önce başlanmasını istedi. Mısırlıoğlu şöyle dedi:

"Sorun iki Konfederasyon arasındaki çelişkiler değil, tüm çalışanların ve ülkenin sorunudur. Ülkenin içinde bulunduğu koşulların ve çalışanların sorunlarının tartışılacağı bir toplantıyı boykot etmek kimsenin hakkı değildir."

TEZ BÜRO—İŞ'İN GÖRÜŞÜ

Tez Büro-İş Sendikası Genel Başkanı Uğur Batmaz da Çalışma Meclisine katılma kararının yönetim kurulunca alınabileceğini belirtti ve işçi sorunlarının tartışılacağı bir toplantıdan yana olduklarını söyledi.

Bu arada Petrol-İş Ankara Şubesi de yaptığı açıklamada Çalışma Meclisi toplantısında emekçilerin en küçük bir kesiminin bile dışlanmaması gerektiğini belirtti.

MADEN-İŞ AĞZINDAKİ BAKLAYI ÇIKARDI!

Samsun İzabe'deki irade beyanına itiraz edeceklermiş

Maden-İş, ilk kez açıkça referanduma karşı olduğunu bildirdi

● Maden-İş Referandumun da özü olan işçilerin durum tespiti sırasında hangi sendikaya üye olduklarını belirtmelerinin yasal olmadığını iddia ediyor

● Maden-İş Karadeniz Bölge Başkanı Sabahattin Topuz, "konuya evrak üzerinde açıklık getirilmesi" gerektiğini ileri sürdü

SAMSUN (ÖZEL)

Karadeniz Bakır İşletmeleri Samsun İzabe Tesislerinde önceki gün yapılan irade beyanına katılmayan Maden-İş, oylamanın geçersiz sayılması için Samsun İş Mahkamesine başvuracağını açıkladı.

THA muhabirine bir demeç veren Maden-İş Karadeniz Bölge Başkanı Sebahattin Topuz "irade beyanı uygulamasının yasal olmadığını" iddia ettiği açıklamasında "konuya evrak üzerinde açıklık getirilmesi" gerektiğini ileri sürdü.

Maden-İş Bölge Başkanının referandumdan sözetmemesi ve açıkça sahte üye fişlerine dayanan kağıt üzerinde yetki saptanması uygulamasını savunması dikkat çekti.

Bilindiği gibi Maden-İş yöneticileri bugüne değin irade beyanına karşı çıkarken referandum yolunu savunur görünmeye önem veriyorlardı. Oysa Maden-İş Bölge Başkanı THA muhabirine yaptığı açıklamada irade beyanı aleyhinde Yargıtay'ın verdiği karara katılarak şunları söylüyor

"Yargıtay Genel Kurulunun 6 Haziran 1979 gün ve 9473 sayılı kararı gereğince irade beyanı yasal değildir." Adı geçen kararda "irade beyanı ve durum tespiti işçinin o andaki iradesini belirleyeceğinden irade beyanı ve durum tespiti yasal sayılamaz" denilmektedir."

Görüldüğü gibi Maden-İş bu son açıklamasıyla işçilerin "o andaki iradelerini", yani tespit sırasında hangi sendikayı seçtiğini belirtmelerine karşı çıkarak referandum uygulamasını da reddetmiş olmaktadır. Bilindiği gibi, referandum hakkının özü, işçinin o anda hangi sendikayı istediğini gizli oyla ve hür iradesiyle belirtmesi demektir.

İhraç girişimleri, yaklaşan Şube Kongresine bağlanıyor

TÜRK HARB-İŞ ANKARA ŞUBESİ 4 IŞÇIYI DAHA ONUR KURULUNA VERDİ

ANKARA (ÖZEL)

Türk Harb-İş Sendikası Ankara Merkez Şube yöneticileri 4 işçiyi daha ihraç istemiyle Onur Kuruluna sevkettiler. Ankara Merkez Şubenin Genel Kuruluna yakın bir tarihte sürdürülen üyelikten ihraç çabalarının, sendika içindeki muhalefet haraketini baskı altına almaya yönelik olduğu belirtiliyor.

Ihraç edilmek istenen işçilerin şube yönetimini eleştiren ve yurtsever fikirleri savunanan kişiler oldukları bildirildi

Türk Harb-İş Sendikası Ankara Merkez Şubesi, burada bir süre önce de bazı işçileri sendika içinde "bölücülük yaptıkları ve fesatkarane faaliyetler yürüttükleri" gerekçesiyle Onur Kuruluna sevketmişti.

Şimdi 4 işçinin daha Türk Harb-İş Onur Kuruluna sevkiyle birlikte, sendika Genel Merkezinin, Ankara Şubesinin istemini ne yönde değerlendireceği merak ediliyor.

Maden-İş ile MESS arasındaki söz düellosu devam ediyor

Daysal: MESS, bunalım koşullarını öne sürüyor

İSTANBUL (AA)

Maden-İş Sendikası Genel Başkan Vekili Kemal Daysal 112 isyerinde çalışan 35 bin'e yakın işçi ile MESS arasında sürdürülecek toplusözleşme pazarlığında, makul ölçüyü 20 aydayüzde 176'ya varan enflasyon hızının belirleyeceğini söyledi.

Madeni eşya sanayicilerinin öne sürdüğü, madeni eşya satışlarındaki düşüşün kendilerini ilgilendirmediğini söyleyen Daysal, işveren kesiminin döviz yokluğunu ve bunalım koşullarını ön plana çıkarmak istediğini de iddia etti.

Daysal, toplu pazarlıkta, sadece geçmişteki enflasyon hızının değil, önümüzdeki iki yıllık muhtemel artışın da hesaba katılması gerektiğini, bunun MESS Başkanının sözünü ettiği makul, bilimsel bir hesap olduğunu sözlerine ekledi.

Daysal, "ücretlerin yanı sıra çalışma sürelerinin azaltılması, yasal izin sürelerinin artırılması, iş güvencesinin ve işyeri güvenliğinin sağlanması gibi sosyal hak ve isteklerimiz olacaktır" dedi.

Bilindiği gibi, Madeni Eşya Sanayicileri Sendikası (MESS) bir süre önce yaptığı açıklamada, sendikacılardan "makul ölçüler içinde hak istemi" beklediklerini bu yıl eşya satışlarında durgunluk olduğunu ve kendi yaşamlarının tüketiciye bağlı bulunduğunu açıklamıştı.

İleri Maden-İş ARTEL ve HERTEL'de sözleşme imzaladı

İSTANBUL (ÖZEL)

Bağımsız İleri Maden İş Sendikası İstanbul 4. Levent'teki Otosanayi'de kurulu Artel ve Hertel işyerlerinde toplu iş sözleşmesini imzaladı. İmzalanan sözleşmelerle Artel Kollektif Şirketinde çalışanların saat ücretlerine birinci yıl 25, ikinci yıl için 30 lira, Hertel'de ise ayda 2 bin lira net ücret zammı sağlandı.

Bağımsız İleri Maden İş'in imzaladığı sözleşmelerle ayrıca 4 maaş tutarında ikramiye getirilirken işçilerin kıdem tazminatları da 35 güne çıkarıldı. Bu arada işverene, 17 nci maddeyi uygulayarak işten atacağı işçinin yasal tazminatının yarısını ödeme zorunluluğu getirildi.

Bağımsız İleri Maden İş Sendikası Genel Sekreteri Seyit Soydan konuyla ilgili yaptığı açıklamada, "toplu iş sözleşmelerinin işyeri şartlarına göre başarılı" olduklarını belirtti.

Trabzon Belediyesinde anlaşma sağlanınca grev durduruldu

TRABZON (AA)

Trabzon Belediyesinde toplusözleşme anlaşmazlığı giderilerek grev uygulaması durduruldu. Genel-İş Sendikası yöneticileri ile belediye yetkilileri son kez oturdukları görüşme masasında uzlaşma sağlayınca, iki yıllık toplusözleşme imzalandı.

İSTANBUL KENT HABERLERİ

Fotoğrafa bakıp "Aman ne iyi, Belediye Ulaşım sorununu halletmiş de otobüsler duraklarda müşteri bekliyor" demeyin. İETT'nin yeni Troleybüs park yeri de sanmayın. Sadece elektrikler kesilmiş. Sirkeci otobüs durağından biraz ilerdeki köşeye kadar 22 troleybüs sıralanmış. Galata Köprüsü ise neredeyse üzerinde kalan troleybüslerin ağırlığından çökecek.

İSTANBUL'DA ANİ ELEKTRİK KESİLMELERİ SÜRÜYOR

İSTANBUL (ÖZEL)

Son günlerde ani elektrik kesilmeleri İstanbulluları perişan etmeye başladı. Ne zaman ve nerede kesileceği belli olmayan elektrik kesilmesi troleybüsleri en kalabalık yerde durdurup uzun araç kuyrukları oluşturuyor. Bu durum trafiğin aksamasına neden oluyor.

Sabahleyin evinden çıkıp erkenden işyerine gitmek isteyen ve akşam da tekrar evine dönmeye çalışan yurttaşlar, balık istifi gibi bindikleri araçlarda yolda kalıyor. Yurttaşlara bilet ücretleri de ödenmiyor.

Elektrik kesilmesinden birçok işyeri de etkileniyor. Bir an önce bitirilmesi gereken işler yarım kalıyor. Merak konusu olan elektrik kesilmesinin nedenlerini ilgililer dışında kimse bilemiyor.

ULUSLARARASI MADEN MAKINALARI SERGİSİ AÇILDI

İSTANBUL

Ulusslararası Maden Makinaları Sergisi dün İstanbul Valisi Orhan Erbug tarafından açıldı.

Uluslararası Maden Makineleri Sergisi, Enerji ve Tabii Kaynaklar Bakanlığı ile Uluslararası Madencilik Kongresi Türk Milli Komitesinin ortaklaşa çalışmalarıyla gerçekleştirildi.

Sergiye 14 ülkeden 152 firma katılıyor. İstanbul Spor ve Sergi Sarayının içinde ve bahçesinde açılan sergide, madencilik alanında teknolojinin en son yenilikleri sergileniyor.

Madencilikle ilgili, makine, cihaz ve aletlerin tanıtıldığı sergi 22 Eylüle kadar sürecek.

MALATYA doğuda iki kent GAZİANTEP

necati güngör

— MALATYA MALATYA —

'Malatya Malatya bulunmaz eşin
"Gönülleri coşturur ayla güneşin"

Bu, belki yüzyıl öncesinde söylenmiş bir Malatya türküsü. Türkü'deki iyimserliğin, uzun zamanların ötesinde kaldığını artık rahatlıkla söyleyebiliriz. Ne ayla, güneşle coşabilecek bir gönül var o topraklarda; ne de Malatya'nın eşi bulunmaz.. Çarpık bir kentlileşme, plansız bir nüfus artışı, gizli ve açık işsizlik, günden güne yozlaşarak ve babası belirsiz bir çocuk gibi büyüyen gecekondu bölgeleri, bir kesim Sünni yurttaşların din duygularına kanca atmış faşist keneler, Türkiye genelinden yansıyan pahalılık, tedirgin ve korkulu bir siyasal ortam... İşte eşi bulunmaz Malatya!

Sakın ola, karamsarlığa düşmeyesiniz... Malatya halkı çoğunlukla sağduyulu kimselerden oluşur. İnsanları duyarlı, kalender ve bonkördür. Toprağı sulak ve verimli. İklimi yumuşak...

CHP'NİN KALESİ DP'NİN ÜVEYİ...

Malatya'nın cumhuriyet tarihindeki ünü "İsmet Paşacı" olmasından ileri gelmiştir. Gerek tek partili, gerekse çok partili dönemlerde Malatya, sürekli "CHP'nin kalesi" durumunu korumuştur. Bu ise, ora insanlarının vefakarlığını simgeleyen en önemli olgudur. Bizim kuşaktan birçok insan, İsmet Paşa resimlerinin asıldığı evlerde büyümüştür. On yıllık iktidarı boyunca, hiç bir zaman Malatya'da çoğunluk sağlayamayan Demokrat Parti, kendi demokrasi felsefesinin bir sonucu olarak, bu ili ve buralı insanları defalarca cezalandırmıştır! Önce Adıyaman ilçesini ayırmış Malatya'dan; orasını daha bayındır bir il haline getirmiş... Sonra Malatya toprağının hemen koltuğunda bulunan Elazığ'ın gelişmesi için yatırımlara girişmiştir Menderes hükümetleri. Ne Celal Bayar, ne de Adnan Menderes, Malatya'ya, bir devlet adamı olarak canu gönülden ayak basmamışlardır. Daha sonra bu buzları eritmek ve İsmet Paşanın kalesini içeriden ele geçirmek amacıyla Süleyman Demirel bir atakta bulunmuşsa da, "Bazı müessif hadiselerin cereyanı" karşısında, "Önce sizlere dinlemesini öğretmek lazım" diye kızmış ve bir daha dönüp bakmamıştır buraya.

Malatya olaylarında taliban edilen Turan Emeksiz bustu

Demokrat Parti, kendi dönemi içinde, Malatya'da yalnızca Alevi yurttaşlardan oy alabilmiştir. Burası çok ilginç. Alevi kesimin temsilcisi görünümünde olan ve "Dede" adıyla tanınan Hüseyin Doğan, 27 Mayısa dek DP'den, ondan sonra da AP'den meclise girmiştir. Öte yandan gerici çevrelerin temsilciliğini ise, Hamit Fendoğlu üstlenmeye çalışmıştır burada. Ancak DP'yi destekleyen gerici çevre Malatya'da azınlıkta kaldığı için Hamit Fendoğlu, AP döneminde meclise girme olanağı bulmuştur.

KAİDESİ BOŞ KALAN ŞEHİT!

27 Mayıs ve 1961 Anayasası Malatya'da coşkuyla benimsenmiştir. DP'nin iktidardan uzaklaştırıldığı günlerin Malatya için bayram günleri olduğunu, birçok kimse anımsar. Üstelik bu kavgada bir de şehit vermiştir Malatya: Turan Emeksiz. Gündüzbay kasabasında yoksul bir ailenin çocuğu olan Emeksiz'i Malatyalılar bağrına gömerek, onun bir büstünü de kentin göbeğine yerleştirmiştir. Hamido'nun ölümüne yolaçan o kötü bomba olayından sonra, gericiler fırsatı ganimet bilip Emeksiz'in büstünü de yıktılar. Bu arada Malatya'nın Valisi değişmiş, olaylar yatışmış, ama büstü yeniden yerine koyma kimsenin aklına gelmemiş nedense! Oysa, valinin eviyle büstün konulduğu yerin arası birkaç yüz metre ya var, ya yok.. Bu arada 27 Mayıs Bayramlarını kutladı sayın vali bu kentte. Ve üstelik akşam sabah makam arabasıyla, boş kaidenin önünden geçip durmaktadır. Türkiye Cumhuriyetinin Malatya Valisi hiç bir zaman görmez mi acaba bu boşluğu? Görüp de görmezden mi gelir yoksa? Doğrusu bizlere karanlık...

Malatyalılar, her ne kadar İsmet Paşaya oy vermişler; DP'nin inadına, Paşanın görkemli bir yontusunu hükümet binasının önüne dikmişlerse de, gerçekte İnönü'ye gönülden kırgın kalmışlardır. Çünkü İsmet Paşa Malatya'ya yalnızca bir "oy deposu" gözüyle bakmıştır; babaocağı gözüyle değil... Malatyalılar beklemiştir ki, DP'nin husumetini çekip cezalandırılmayı İnönü gidersin... Beklemişlerdir ki, Menderes'in kendi seçim bölgesine, Demirel'in Isparta'ya yaptığını, Paşa da Malatya'ya yapsın... Malatyalı yüksek öğrenim gençliği defalarca, defalarca Paşanın kapısını çalmıştır bir öğrenci yurduna kavuşabilmek için... Hatta derler ki, Mevhibe İnönü, yurt yapılsın diye bir arsa bağışlamış Malatyalılara, ancak sonra ne düşünmüş ne düşünmemiş, bağışladığı arsayı geri almış...

Malatya Cumhuriyet tarihinde İsmet Paşa'nın kalesi olarak tanındı

YARIN: "SOSYALİZMİN MANEVİ BAŞKENTİ"

Turgutlu'da üç kişi öldürüldü

- İstanbul'da meydana gelen olaylarda bir bekçi ağır yaralandı
- Elazığ Cezaevindeki olaylarda 13 kişi yaralandı
- Mersin'de bir işhanına konan bomba, 10 dükkan ile iki bankayı tahrip etti
- Balıkesir'de kahve tarayan 4 komando tutuklandı

HABER MERKEZİ

Turgutlu'da geçtiğimiz hafta komandoların bir fırına yaptıkları baskında dört işçiyi öldürme leriyle gerginleşen hava dün sağ görüşlü iki kişinin öldürülmesi ve biri kadın iki kişinin ağır yaralanmasıyla doruk noktasına vardı.

Geçtiğimiz günlerde komandoların bir fırını basarak üç fırın işçisini öldürmelerinin dışında ağır yaraladıkları Dev-Genç üyesi Mustafa Şenpınar dün sabah saat 02.30 sıralarında Ege Tıp Fakültesinde tedavi edilmekte olduğu odada öldü. Şenpınar'ın ölümü üzerine bu kez ÜGD üyesi olduğu bildirilen Aziz Şahin silahlı üç kişi tarafından sıkıştırıldı. Bu sırada olaya sağ görüşlü berber Demir Kahveci müdahale etti. Ancak silahlı kişiler tabancaların çekerek Aziz Şahin ve Demir Kahveci'yi öldürdüler.

İKİ KİŞİDE YARALANDI

Şahin ve Kahveci'yi öldüren silahlı kişiler olay yerinden geçmekte olan Nermin Dikengül ve Abdurrahman Canbaz yaraladılar. Silahlı kişilerin kimliklerinin belirlendiği ve yakalanmaları için çevre yolların kesildiği bildirildi.

MERSİN'DE BİR İŞ HANI BOMBALANDI

Mersin'de Gümrük Meydanına önceki gece kimliği bilinmeyen kişiler tarafından bomba konuldu.

Gece saat 23.30 sıralarında Gıda İş hanında patlayan bomba 10 dükkan ve iki bankanın hasar görmesine yol açtı.

Polis yetkilileri, atılan bombanın tahrip gücünün fazla olması nedeniyle büyük hasara yol açtığını veençok tahribatın da İGS giyim mağazası ile Türk Ticaret ve Denizcilik Bankalarında meydana geldiğini söylediler.

İSTANBUL'DA OLAYLAR

Hasköy semtinde önceki gün saat 04.00 sıralarında devriye görevi yapan gece bekçisi Mehmet Akbulut Hasköy İmrahor Caddesi Un Fabrikası önünde ağır yaralandı.

BAKIRKÖY'DE BİR KİŞİ ÖLDÜRÜLDÜ

İGD'li olduğu bildirilen İsmail Çelik adlı bir kişi dün gece saat 21.00 sıralarında öldürüldü.

Görgü tanıkları, İsmail Çelik'in oturduğu Sefaköy Gençlik Kulübüne silahlı iki kişinin girdiğini söylediler. İki kişi Çelik'i dışarı çıkartarak kafasına üç el ateş ettiler, Çelik açılan ateşle olay yerinde öldü. Olay yerinde 9 milimetrelik üç kovan bulundu.

İsmail Çelik'in Bakırköy Akşam Ticaret Lisesi öğrencisi olduğu bildirildi.

BALIKESİR'DE KAHVE TARAYAN 4 KOMANDO YAKALANDI

Balıkesir'de bir kahveyi 12 Eylül günü tabanca ile tarayarak üç kişinin ağır yaralanması olayının sanıkları olarak aranan dört komando polis tarafından yakalandı.

Şeref Demirtaş, Arif Mulut, Celal Atalay ve Mustafa Solmaz adlı komandolar gözaltına alındılar.

Bu arada Ayvalık ilçesinde yabancı kaynaklı tabanca mermisi sattığı belirlenerek evinde ve işyerinde yapılan aramalarda 500 adet 7.65 çapında tabanca mermisi ele geçirilen Hasan Basri Yavuz, sevkedildiği Ağır Ceza Mahkemesince tutuklandı.

BİR EVDE YAPILAN ARAMADA 639 MERMİ BULUNDU

Rize'nin Kalkandere ilçesinde bir ihbarı değerlendiren jandarma ekipleri Orhan Aygün adlı bir kişinin evinde yaptıkları aramada 639 mermi ile bir tabanca ele geçirdiler.

Mermi kaçakçılığı yaptığı saptanan Aygün'ün evinde bulunan mermilerden 219 adedi 9 mm. 420 adedi ise 7.65

ELAZIĞ CEZAEVİNDE OLAYLAR

Elazığ Cezaevinde önceki gün MHP yanlısı tutuklu ve hükümlüler baskıda bir koğuşta bulunan hükümlü ve tutuklulara ateş açtılar. Açılan ateş sonucu 13 kişi yaralandı.

MHP yanlılarının açtığı ateşle ağır yaralanan Haydar Kılıç, Kemal Aba, Sadi Batmazoğlu, Aytekin Tuğluk ve Mustafa Erdoğan Diyarbakır Devlet Hastanesinde tedavi altına alındılar. Olayda hafif yaralanan Murat Can, Müslim Tekin, Rıza Kayır, Rıza Polat, Mustafa Karaoğlu, Murat Yücel, Zeki Şadoğlu, ve Celal Karabulut'un tedavileri ise ayakta yapıldı.

5 yıllık kiracı polis marifetiyle sokağa atıldı

7 nüfuslu aile geceyi kasap dükkanında geçirdi

İSTANBUL (ÖZEL)

Alibeyköy Sahayokuşunda bir evsahibi 5 yıllık kiracısını 7 nüfusu ve eşyalarıyla birlikte sokağa attı.

Evsahibi evi genişleterek işyeri yapacağını söyleyince, kiracı Osman Şen, evde oturduğu süre içinde yaptığı masrafları istedi. Bunun üzerine kiracısını şikayet ederek polisle birlikte evi boşaltan ev sahibi, Osman Şen'i 7 nüfusuyla birlikte sokağın ortasına atıverdi.

Kendisiyle görüştüğümüz Osman Şen bir yandan "5 senedir bu evde oturuyordum. Kendi evim gibi baktım, her tarafını tamir ettirdim. Ama şimdi o beni polise şikayet ederek sokağın ortasında bırakıverdi. Ben anlamıyorum bu ne biçim adalet bu ne biçim kanundur" diyor bir yandan da 7 nüfusuyla geceyi nerede geçireceğini düşünüyordu.

Ankara Sıkıyönetim Mahkemesinde

Vakıflar Bankasını soyan sanıklar suçlarını reddettiler

ANKARA (ÖZEL)

Vakıflar Bankası soygunu davasına dün Ankara Sıkıyönetim Mahkemesinde başlandı. Askeri savcının iddianamesini okumasından sonra sorguları yapılan sanıkların üçü de suçlarını reddettiler.

Sıkıyönetim Savcısı Hakim Albay Ergün Argon'un savcı olarak yer aldığı duruşmada okunan iddianamede Tevfik Doğan Toker, Haydar Alpaslan ve Ali Milli'nin önce aralarında anlaşarak ateşli silah temin ettiklerinin, 06 AU 453 plaka nolu otoyu zorla gaspettiklerinin, oto şoförü Metin Demir'in hürriyetini tehdit ettiklerinin ve Kavaklıdere Vakıflar Bankası Merkez Şubesini soyarak 181 bin 500 TL aldıklarının tam bir şekilde gerçekleşmiş olduğunu belirtti.

TÜRKİYE İŞÇİ KÖYLÜ PARTİSİ

"Sıkışan MHP, halkın nefretini toplamış katilleri devrimci gibi gösteriyor"

İSTANBUL (ÖZEL)

Türkiye İşçi Köylü Partisi İstanbul İl Örgütü önceki gün ilk duruşmasına çıkarılan komando Ferhat Tüysüz'ün mahkemede, Türkiye İşçi Köylü Partisine üye olduğunu söylemesi ile ilgili bir basın açıklaması yaptı. İstanbul İl Örgütünün açıklamasında şöyle deniliyor.

"İlk yakalandığında 'Solcu gördüm mü dayanamam vururum, canımız sıkıldıkça sokağa çıkıp öldürecek adam arıyorduk' diyen ve o zaman MHP'li olduğunu itiraf eden cani Ferhat Tüysüz, dün İstanbul Sıkıyönetim Komutanlığında yapılan sorgusunda '1978 sonuna kadar TİKP üyesiydim' demiştir.

"Ferhat Tüysüz'ün Partimize geçmişte üye olduğu iddiasının gerçekle uzak yakın bir ilgisi yoktur. Partimizin geçmişte de daha sonra da hiç bir zaman Ferhat Tüysüz adlı bir üyesi olmamıştır.

"Dahası Ferhat Tüysüz, geçen yaz ayları sonunda Orhan Karaca adlı üyemizi Örnektepe'de öldürmüş, Abbas Akkoç adlı üyemizi ise yine Örnektepe'de ağır yaralamıştır.

"Elini halkın kanına bulamış olan Ferhat Tüysüz'ün bu şekilde ifade vermesinin amacı sıkışan MHP'yi kurtarmaktır. Hatırlanacağı gibi Abdi İpekçi'nin katili olan komando yakalandığında, 'Ne sağcıyım ne solcuyum, bağımsız anarşistim' demeye özen göstermişti. İpekçi'yi vurduğu silahı MHP binasında başkasına teslim ettiğini itiraf etmiş olmasına rağmen... Şimdi sıkışan MHP bir adım daha atıyor ve halkın nefretini toplamış katilleri devrimci gibi göstermeye çalışıyor.

"Bütün kamuoyunu sıkışan MHP'nin bu tertiplerine karşı uyarıyoruz.

"MHP'den mutlaka hesap sorulmalıdır".

Malatya Cezaevinde direniş çıktı ve bastırıldı

MALATYA (ÖZEL)

Bir süreden beri huzursuzluk bulunan Malatya Cezaevinde sol görüşlü tutuklu ve hükümlüler 6 gardiyanı rehin alarak direnişe başladılar.

Dün sabah 07.00'de başlayan direniş, öğleye doğru kontrol altına alındı. Direnişe başlayan tutuklu ve hükümlüler kendilerine sürekli baskılar yapıldığını ve bu baskıların durdurulmasını istediler. İşkence gördüklerini ve kendilerine yemek verilmediğini ileri sürerek, Sıkıyönetim Komutanlığına ve diğer ilgililere yazdıkları dilekçelerin cezaevi yetkilileri tarafından ilgili yerlere iletilmesinin engellendiğini belirttiler.

Çok sayıda polis ve jandarmanın katıldığı operasyon sonucunda direniş bastırıldı. Bu sırada iki tutuklu hafif yaralandı.

Kıbrıs

Toplumlararası görüşmelerin yeniden başlatılması amacıyla girişimler yoğunlaştı

- Waldheim: "On ilke, görüşmelerin temelini oluşturuyor"

LEFKOŞE (THA)

Birleşmiş Milletler Genel Sekreteri Kurt Waldheim'ın Kıbrıs'taki Özel Temsilcisi Galindo Pohl, Türk ve Rum toplumları arasındaki görüşmelerin yeniden başlaması için taraflar arasında yeni girişimlere başladı.

Genel Sekreter Waldheim'ın, Birleşmiş Milletler Genel Kuruluna sunduğu yıllık raporda toplumlararası görüşmelerin yeniden başlatılması için özel temsilcisine görev verdiğini açıklamasından sonra, BM Kıbrıs Temsilcisi Pohl, Kıbrıs Dışişleri Bakanı Rolandis ve Türk tarafı Dışişleri, Savunma ve Turizm Bakanı Kenan Atakol ile birer görüşme yaptı.

Atakol, görüşmeden sonra yaptığı açıklamada, ikili toplantıda, toplumlararası görüşmelerin yeniden başlatılması üzerinde durulduğunu belirtti

Öte yandan, Genel Sekreter Waldheim, Birleşmiş Milletler Genel Kuruluna sunduğu Yıllık Raporunun Kıbrıs'la ilgili bölümünde, geleceğe dönük kararlı yaklaşımların, Kıbrıs sorununun çözümü yolunda hızlı görüşmelere yol açabileceğini belirterek, Denktaş'la Kipriyanu'nun geçen mayıs ayında üzerinde anlaştıkları on maddelik ilkenin, toplumlararası görüşmelerin çerçevesini çizdiğini vurgulamıştı.

SAMPSON VATAN ARIYOR

15 Temmuz 1974'te Kıbrıs'ta yapılan faşist darbenin lideri Nikos Sampson'un yerleşebilmek amacıyla bir "vatan" aradığı bildirildi.

Kıbrıs hükümeti tarafından hapse mahkum edilen, fakat tedavi olmak amacıyla ada dışına çıkan Nikos Sampson, önce Birleşik Amerika'da, daha sonra da Federal Almanya'da siyasi sığınma hakkı istemişti. Bu talebi her iki ülke tarafından reddedilen Sampson'un şu anda Federal Almanya'da bulunduğu ve sığmacak bir ülke aradığı açıklandı.

Kipriyanu, Castro'yu Kıbrıs'a davet etti

LEFKOŞE (AA)

Kıbrıs Cumhurbaşkanı Kipriyanu, Küba Devlet Başkanı Castro'yu Kıbrıs'a davet etti.

Rum kaynaklarına göre, ziyaret tarihi diplomatik yoldan daha sonra kararlaştırılacak.

Rum kadınlar, kilisenin boşanmayı güçleştiren kararını protesto yürüyüşü düzenlediler

LEFKOŞE (THA)

Kıbrıs Rum kadınları, boşanmayı güçleştirici yöntemler getiren Başpiskopos ve kilise aleyhinde bir protesto gösterisi yaptılar.

Kıbrıs'ta ilk kez Başpiskopos ve kilise aleyhinde yapılan 11 kadın kuruluşunun düzenlediği yürüyüş, Rum Ortodoks Kilisesinin son aldığı boşanmayı güçleştiren kararları protesto amacını güdüyor. Ellerinde taşıdıkları dövizleri Başpiskoposluk binasına koyan kadınlar, boşanma işleminin sivil mahkemeye devredilmesini istiyorlar.

"Adalet Bakanlığı ve cezaevi Genel Müdürlüğü bizim sesimize kulak vereceği yerde, bizi haksız bir şekilde görevlerimizden aldılar" (Fotoğraf: Hüseyin AYVATAS)

Hiç bir gerekçe gösterilmeden

Gar-Der yöneticileri görevinden alındı

İSTANBUL (ÖZEL)

Bütün işlemlerini tamamlayıp derneklerinin kuruluş çalışmalarını yürüten beş Gar-Der yöneticisi hiç bir gerekçe gösterilmeksizin Sağmalcılar Cezaevi Genel Müdürlüğünce dün görevlerinde alındılar. GAR—DER yöneticileri daha önce de İstanbul Sıkıyönetim Komutanlığınca gözaltına alınıp serbest bırakılmışlardı.

Görevden alınan Gar-Der Başkanı Ali Aydın ve Sekreter Hüseyin Tecirli ile kurucu üye Hüseyin Yıldırım, Ramazan Aydın ve Mehmet Ali Arık basına bir açıklama yaparak, gardiyanların iş ve can güvenliğinin olmadığını, bu durumun Adalet Bakanlığına ve gerekli yerlere başvurularak duyurulduğunu, bugüne kadar hiç bir yetkilinin gelip ilgilenmediğini açıkladılar.

Gar-Der yöneticileri ayrıca, "Adalet Bakanlığı ve cezaevi Genel Müdürlüğü bizim bu isteklerimizi dikkate alacağı yerde daha çok baskı yapmaya başladılar Bize hiç bir gerekçe gösterilmeden, haksız şekilde görevlerimizden aldılar. Adalet Bakanlığının sesimize kulak vermesini ve bizim tekrar görevlerimizin başına dönmemizin sağlanmasını istiyoruz" dediler.

Üniversite kapısında!

Eğitim Enstitülerinde kayıtlar 17 Eylülde başlıyor

ANKARA (THA)

ÖSS sonucunda Eğitim Enstitülerine girmeye hak kazanan öğrencilerin kayıt işlemleri 17 Eylül-6 Ekim tarihleri arasında yapılacak.

Ankara Gazi ve İzmir Buca Eğitim Enstitülerinin Resim, Müzik, Beden Eğitimi, Samsun Eğitim Enstitüsünün de Beden Eğitimi bölümlerine ön kayıtla yetenek sınavlarına göre öğrenci alınacak. Adı geçen bölümlere ağırlıklı toplam puanı 420 ve daha yukarı olan adaylar ön kayıt için 17-22 Eylül tarihleri arasında başvuruda bulunabilecekler.

Yetenek sınavları 27-28-29 Eylül tarihlerinde yapılacak. Bu bölümlere girmeye hak kazanan öğrencilerin kesin kayıt işlemleri 5-17 Ekim tarihleri arasında gerçekleştirilecek.

Eğitim Enstitülerinde 1979-80 öğretim yılına 22 Ekim tarihinde başlanacak. 30 Mayıs 1980 tarihinde bitirilecek.

ANTALYA DEVLET TİYATROSUNA GİRİŞ SINAVI 17-18 EYLÜLDE YAPILACAK

Antalya Devlet Tiyatrolarına alınacak lise ve dengi okul mezunu öğrencilerin seçme sınavı 17-18 Eylül tarihlerinde yapılacak. Antalya Devlet Tiyatrosu Müdürlüğünden verilen bilgiye göre seçme sınavını kazanan öğrenciler Antalya Devlet Tiyatrosu adına İstanbul Konservatuarı Tiyatro Bölümünde öğretim görecekler. Antalya Devlet Tiyatrosuna yerleşik kadro yetiştirmek amacı ile yapılan çalışmaların önümüzdeki yıllarda devam edeceği bildirildi.

Yurtkur'a bağlı yurtlar pazartesi günü açılacak

ANKARA (AA)

Yüksek Öğrenim ve Yurtlar Kurumuna bağlı, 19 ildeki 36 öğrenci yurdu 17 Eylül Pazartesi günü açılacak.

Kredi ve Yurtlar Kurumu yetkililerinden alınan bilgiye göre, 1979-80 öğretim yılında yurtlarda kalmak için bugüne kadar 7 bin dolayında öğrenci başvurdu. Toplam 28 bin 739 yatak kapasiteli yurtlarda barınmak isteyen öğrenciler başvurularını, yurtlar açıldıktan sonra da yapabilecekler.

Yurt-Kur yetkilileri, yurtlarda kalmak isteyen eski ve yeni öğrencilerin başvurularının birlikte değerlendirildiğini bildirerek, başvuruda bulunan öğrencilerin merkezi yerleştirme sistemiyle okullarının yeri gözönünde bulundurularak yurtlara dağıtılacaklarını söylediler.

Yetkililer, başvuruda bulunan öğrencilerin, yurtlara kabul edilmeleri sırasında, okullardaki durumlarının, sabıkaları bulunup bulunmadığının ve daha önce yurtlarda kalanların da yurtlardaki tutumlarının değerlendirildiğini belirttiler. Geçen yıl başlatılan bu yeni uygulama sırasında 2 bin kadar öğrencinin başvurusunun kabul edilmediğini ve yurtlara alınmadığını da kaydettiler.

Yurt-Kur'a bağlı yurtlarda 1979-80 öğretim yılında 10 bin 450'si kız, 18 bin 289'u erkek olmak üzere toplam 28 bin 739 öğrenci barınabilecek. Ayrıca İstanbul'daki devlet yurtları dün açılmasıyla birlikte, kayıtlarını yaptıran öğrenciler yurtlara yerleşmeye başladılar.

Elektrik kısıntısı 4 saatten 5,5 saate çıkarıldı

ANKARA

Elektrik kısıntısının günde 4 saatten 5, 5 saate çıkarıldığı bildirildi.

Yetkililer, "fuel-oil darlığı nedeniyle Türkiye'deki termik santrallerin 500 megawat düşük üretim yapmak zorunda kaldığını" belirterek şu bilgileri verdiler:

"Fuel-oil darlığı nedeniyle İstanbul Ambarlı santralı dışındaki termik santrallerimiz günde 400 megawat düşük üretim yapıyorlardı. Bu nedenle Türkiye genelinde 4 saatlik bir kısıntı yapıyorduk. Darlık nedeniyle günde üç bin ton fuel-oil'le üretim yapan 530 megawat güçlü Ambarlı Santralinin üretimi de 100 megawat düşürüldü. Bu nedenle dünden itibaren enerji kısıtlaması 4 saatten 5,5 saate çıkarıldı."

açıkça — DOĞAN YURDAKUL

Soytarılık

MHP yanlısı bir katilsin. Aksi bir tesadüf oldu yakalandın. Emniyet ve savcılık sorgularında da işlediğin cinayetleri MHP ve ÜGD ile ilişkilerini anlattın. Bağlı olduğun örgütleri güç duruma düşürdün.

Şimdi MHP'yi temize çıkarmak için ne yapacaksın?

Mahkemeye çıkar çıkmaz ilk olarak daha önceki ifadelerini inkar edersin. Pol-Der'li polisler bana işkence yaptılar, zorla söylettiler dersin. Ondan sonra da başlarsın sana ezberletilenleri saymaya:

– Ben deliyim.

– Olmadı.

– Vallahi, bende projete tipte epileptiform var.

– Olmadı.

– Psikopatım, sosyopatım,

– Olmadı.

– Öyleyse ben tiyatro oyuncusuyum. Adam öldürmüyordum, piyes provası yapıyordum.

– Olmadı.

– İnşaat kalfasıyım. Bomba yapmıyordum. İnşaat yapıyordum.

– Olmadı.

– Öyleyse MİT ajanıyım. Ajan-provokatörüm.

– Olmadı.

– Ne sağcıyım, ne solcu.

– Olmadı

– Solcuyum.

– Olmadı.

– Vallahi solcuyum. Ama babamın kahvesine hep sağcılar gelir. Bu yüzden solcular bizim kahveye saldırırlar. Ben de kahveyi korumak için mecburen solculara ateş ederim. Solcu öldürdüğüme bakmayın. Ben aslında çok solcuyum.

– Olmadı.

– Üstelik Türkiye İşçi Köylü Partisinin Beyoğlu İlçe Örgütünün üyesiyim.

MHP'li katillerin en yeni soytarılığı bu. Ferhat Tüysüz mahkemede söylüyor.

Tüysüz'ün ilk yakalanışındaki ifadesinden "Canım sıkılıyordu, sokağa çıktım, adam öldürdüm."

"Solcu gördüm mü dayanamam vururum."

"Silahı MHP Şişli Gençlik Kolları Başkanı Yunus Meral'den aldım."

Sonra Sağmalcılardan kaçış. Altı cinayet daha. Yenilerine hazırlanırken Adana'da yakalanış.

İkinci yakalanışındaki ifadesinden:

"Adam öldürmekten zevk alırım."

"Silahı MHP Adana İl Örgütünden aldım."

Bu ifadeyi verdikten 15 gün sonra Tüysüz'ün Hergün gazetesinde yayınlanan mektubu:

"MHP ve ÜGD ile hiç bir ilgim yok."

Sanki kimsenin aklına gelmeyecek: "Madem ilgin yok neden bu mektubu başka bir gazeteye değil de, Hergün'e yazıyorsun?"

Ardından Hergün'de Taha Akyol'un uyarı mahiyetinde bir yazısı:

"İnsanlar temel inançlarını çiğneyerek liderin stratejisini hiçe sayarak, diline doladığı davaya leke sürerek ülkücü olamazlar."

Aynı gün Tüysüz mahkemede "Ülkücü değilim, solcuyum."

Tüysüz'ün mahkemede söylediklerinin en ilginç olanı ise şu:

"TİKP üyesi olduğum için bana isnat edilen cinayetleri işlememe imkan yok".

Şimdi anladınız mı neden TİKP'liyim dediğini? Katiller anarşiye karşı kimin amansızca mücadele ettiğini çok iyi biliyorlar. Bir de şunu biliyorlar: "MHP'liyiz dersek, daha başından suçlu olduğumuz anlaşılacak."

***

MHP'nin seçim sloganlarından biri:

– Türkeş gelecek, yüzler gülecek!

Aslında sloganı yanlış tespit etmişler. Doğrusu şöyle olacak:

– Türkeş kendini savunacak, herkes kahkahadan kırılacak!

İslahiye'de köylülere pusu kurulması olayı ile ilgili olarak

İçişleri Bakanı Güneş gazetemize açıklama gönderdi

İçişleri Bakanı Hasan Fehmi Güneş, bir süre önce gazetemizde yayınlanan kaçakçılara pusu kurulması olayı ile ilgili olarak gazetemize bir açıklama gönderdi.

İçişleri Bakanı Güneş'in bu konudaki açıklaması şöyle:

"Gazetenizin 28/29 Ağustos 1979 tarihli nüshalarında İSLAHİYE'de KANLI PUSU 1-2' başlığı altındaki yazıda ileri sürülen iddialardan;

25-26 Temmuz 1979 gecesi vuku bulan çatışmada, henüz suçluluğu saptanan zabıta kuvveti olmadığı gibi adli mercilerce, bugüne dek hiç bir personel hakkında yapılmış adli bir kovuşturma olmadığı anlaşılmıştır.

Olayda iddia edildiği gibi 7 kişi değil 3 kişi ölmüş, bir kişi de sağ olarak ele geçirilmiştir. Önceden kaçakçılığa teşvik ederek daha sonra pusu kurup yaylım ateşine tutma gibi bir durum yoktur. Yine görevlilerin dur ihtarı yapmadan ateş açmaları iddiası doğru olmayıp, tam aksine kaçakçılar ilk önce karakolu ateş altına almış ve bunun üzerine görevli devriyeler kaçakçılara karşılık vermişlerdir.

Aynı yazıda ileri sürülen diğer isnatlar hakkında idari ve adli soruşturma yapılmaktadır.

Kinyas Kartal'ın aşiretinden bir grup CHP'ye geçti

VAN (THA)

Van ve yöresinde AP Van Milletvekili Kinyas Kartal'ın Aşiretinden ayrılan Ali Çavuş, 3 bin taraftarıyla birlikte CHP'ye geçti.

AP'den ayrılarak CHP'ye geçen Ali Çavuş bu konuda şunları söyledi:

"Biz Buruku Aşireti olarak yıllardır Kinyas Kartal'ı ve Partisi olan AP'yi destekledik. Ancak aramızda çıkan bir anlaşmazlık sonucu aşiretten de, Partiden de ayrıldım. Bundan böyle CHP'li olarak çalışmalarımı sürdüreceğim."

16. Antalya Sanat Şenliği izlenimleri (3)

Antalya Kültür Müdürü GÜNGÖR TÜRKELİ: "Şenlik bu yıl, 'ne yapılmış olsun, ne yapılmamış olsun' anlayışıyla hazırlandı"

GÜNGÖR TÜRKELİ

Nezih Coş

16. Antalya Uluslararası Sanat Şenliği Yürütme Kurulu üyelerinden Antalya Kültür Müdürü Güngör Türkeli, şenliğin başlamasından 15 gün önce Şenlik Yürütme Kurulu üyeliğinden istifa etmişti. 1974 ve 1975 yılındaki Antalya Sanat Şenliklerinde uygulama sorumlusu olarak görev yapmış ve geçen yıl da Yürütme Kurulunda yer almış olan Türkeli, Kültür Müdürü olarak bu yılki şenliğin hazırlanışında egemen olan anlayışı, dolayısıyla istifasının nedenlerini gatemize açıkladı.

—Bu yılki şenliğin hazırlanışı ve Şenlik Yürütme Kurulu üyeliğinden istifanızın nedenleri konusunda okurlarımızı aydınlatır mısınız?

—Geçen yılki şenlikten itibaren 16. Antalya Şenliği için yapılan hazırlık çalışmalarını ciddi bulmadım. Bu yılki şenliğin öncesinde Vali, Belediye Başkanı ve Milli Eğitim Müdürünün de içinde bulundukları Şenlik Yürütme Kurulu, 3 kez toplanabildi. Toplantılarda 16. şenlik üzerine ciddi, somut öneriler getirilmedi ve alındığını duyduğumuz kararları ancak demeçler halinde basından izledik. Yürütme Kurulunun aldığı hıç bir kararın imza için bana getirildiği olmadı. Diğer üyelerin de böyle bir karar imzaladıklarını sanmıyorum.

Yine Belediye Meclisinin haziran ayında yaptığı yıllık olağan toplantıda Başkan Tonguç'un okuduğu çalışma raporunda 16. şenlik için şunlar vadediliyordu: 1979'un Çocuk Yılı olması nedeniyle şenlik etkinlikleri yıl içine dağıtılacaktı. Bu güzel bir düşünceydi ama gerçekleştirilmedi. Devlet Tiyatrosu ile yapılan anlaşma gereği çeşitli çocuk oyunları yaz süresince Antalya'da çocuklara sergilenecekti. Oysa yaz süresince böyle bir etkinlik görmedik. Yine aynı konuşmada şenlikte yöresel kaynaklara ve sanatçılara yönelik etkinliklerin yaz boyunca sürdürüleceği, yöresel çocuk folklor ekiplerine ve müzik topluluklarına yer verileceği belirtiliyordu. Antalya'da 30 kadar çocuk folklor ekibi olduğu halde yaz boyunca bunların hiç biriyle ilişki dahi kurulmadığını gördüm.

16. Antalya Şenliği, yıl boyunca belirtildiği gibi uluslararası olma niteliğini sürdürecekti. Belediye Başkanı bu konuda birçok yazılı açıklama yapmıştır. Ama şenliğin başlamasına 1-1,5 ay kala uluslararası etkinliklerden vazgeçildiğini açıkladı. Yalnızca o güne dek gönderilen birkaç yabancı filmin gösterimi programlandı. Şimdi 5 yabancı film gösterip, 5 de yabancı konuk çağırmakla uluslararası şenlik düzenlendiği iddia edilebilir mi?

Bence şenlikler kültürel ve sanatsal çalışmaların geniş ölçüde sergilendiği ve kitlelerle karşı karşıya getirildiği yerler olmalıdır. Antalya Şenliğinin de önceki yıllarda bu yolda olumlu adımlar attığı kuşkusuzdur. Ama bu yıl hiç bir sanat kurumu ya da topluluğuyla önceden ilişkiye geçildiğini, ciddi bir program çalışması yapıldığını, kitlelerle bağ kurabilecek bir şenlik hazırlama çalışmasını göremedik. Bu konuda tecrübeli bir kişi ve Antalya Kültür Müdürü olarak fikrimizi soran olmadı. Belediye "şenlik ne yapılmış olsun ne yapılmamış olsun" şeklinde formüle edilebilecek bir anlayış içine girdi.

Bu durumda ne olacağı açıkça görülebilen bir şenliğin yürütme kurulunda görünmek, ne kendi adıma, ne de bakanlığım adına bir anlam taşımıyordu. Dahası istifamın gelecek yıllardaki şenlikler için uyarıcı bir etki yapabileceğini de düşündüm ve Yürütme Kurulu üyeliğinden ayrıldım.

—Antalya Belediyesinin bu yılki şenliği bütünüyle kendi inisiyatifiyle hazırladığı anlaşılıyor. Kültür Müdürlüğü olarak sizden şenliğe hiç bir katkı istenmedi mi?

—Şubat ayındaki bir danışma toplantısında Kültür Müdürü olarak ben, şenliğin 23-30 Nisan tarihleri arasındaki ilk bölümü için üç sergi önerisinde bulundum ve bunları uyguladık. Bunlar, 7-11 yaş grubu çocukların resim sergisi, tüm Antalyalı çocuklar arasında açılan resim yarışmasının sergisi ve eski çağlardan bu yana yöremizden derlediğimiz çocuk oyuncakları sergileriydi. Bu sergilerden bir tanesine yer istediğimiz zaman ilgili yetkiliden "yer mer veremeyiz, hemen programdan çıkaralım isterseniz" yanıtı alıyorduk.

1-9 Eylül tarihlerindeki ana şenlik uygulaması için de üç sergi hazırladığımızı 14 Ağustosta Belediyeye yazılı olarak bildirdik. Ama bu sergilerden hiç biri şenlik programına alınmadı. Bunlar Yılmaz Kaini'nin "Çocuklarımız" konulu fotoğraf sergisi, Sanat Galerisi tarafından hazırlanan kumaş üzerine yazma baskı sergisi ve Türkiye Kreş ve Çocuk Bakımevleri Genel Müdürlüğünce açılan 3-6 yaş grubu çocuk resimleri sergileriydi. Bunlar programa alınmadı ama Belediye Başkanı şenlik açış konuşmasında ve bir gazete makalesinde bu sergileri de şenliğe maletti. Aslında Belediye ile aramızda sıcak ve doğru bir ilişki kurulabilseydi, şenliğe birçok başka sanat etkinliği ile de katkıda bulunabilirdik.

Burada şunu vurgulamak istiyorum: Bu yıl Belediye şenlik için kendilerine yardımcı olabilecek her türlü kurum ve kişiye sırtını dönmüş ve sürekli dışlamıştır. Oysa şenlikteki Ulusal Film yarışmasının 330 bin lirayı bulan para ödüllerini üstlenen merci dahi müdürlüğümüzün bağlı olduğu bakanlıktır. İşte Belediyenin bu içine dönük ve kısır şenlik anlayışı sonucu ilkesiz, sönük, başarısız, doğal olarak da halkın ilgisinden uzak bir şenlik yaşamış olduk.

—Seçici Kurulun ve Şenlik Yürütme Kurulunun sansüre karşı aldığı tavrı nasıl değerlendiriyorsunuz?

—Özellikle Seçici Kurulun sansür konusundaki tavrını can-ı gönülden benimsiyor ve onaylıyorum. Yürütme Kurulunun da Seçici Kurulun kararı üzerine ortaya koyduğu tutumu olumlu buluyorum. Ama şenlik sonuç olarak yalnızca film yarışmalarından ibaret kaldığı için, Yürütme Kurulu, Seçici Kurulun tutumu üzerine şenliği iptal etme kararını alabilseydi, bu daha cesaretli bir tutum olacaktı. Böylece sansür anlayışına da daha ağır darbe indirilebilecekti.

Devlet Opera ve Balesi, çeşitli kentlerde yapıtlar sunacak

Devlet Opera ve Balesi Genel Müdürü Gürer Aykal Devlet Balesinin perdelerini 3 Ekim Çarşamba günü "Giselle" adlı tek perdelik yapıtla, operanın ise 15 Ekim Pazartesi günü Carl Orff'un "Carmina Burana"sı ile açacağını bildirdi.

Aykal, bu mevsim önemli bir atılım olarak yerli besteci ve koreografların yapıtlarına ağırlık verildiğini, Devlet Opera ve Balesinin 1979-80 dönemi programında üç yeni Türk balesi ile ilk kez sahnelenecek iki Türk operasını sanatseverlerin beğenesine sunacağını söyledi.

Genel Müdür Aykal, 25 sanatçıdan oluşan bir opera ve bale kadrosuyla Anadolu'nun çeşitli kentlerindeki okullarda temsiller verileceğini belirterek Anadolu Ajansı muhabirine bu konuda şunları söyledi:

"Gezici opera ve bale, 7 aylık bir süre içinde Türkiye'nin çeşitli illerindeki okullarda öğrencilere ücretsiz olarak temsiller verecektir. Her gidilen kentte, üç temsil verilecek, sergilenecek opera ve balenin oyun öncesinde açıklaması yapılacaktır. Oyunları izleyen öğrencilerden görüşleri daha sonra kompozisyon derslerinde alınacaktır. Bu görüşlerin değerlendirilmesinin gelecek yıllardaki çalışmalarımızın daha sağlıklı olması açısından bize ışık tutacağı kanısındayım."

Gürer Aykal, Devlet Opera ve Balesinin Başkent okullarında eserleri ücretsiz olarak sergileyeceğini de belirtti. Gezici opera ve balenin İstanbul'da da kurularak İstanbul ve çevresinde temsiller vereceğini, İzmir'de de opera ve bale kurma çalışmalarının son aşamaya geldiğini, binanın bitiminden sonra muhtemelen aralık ayında sanat etkinliklerine başlayacağını sözlerine ekledi.

Bu mevsim oynanacak "Tosca" operasının tiplerinden Cavaradossi

YENİ ESERLER

Bildirildiğine göre Devlet Opera ve Balesi, yeni mevsimde 6 opera ve 6 bale yapıtı sergileyecek. "Giselle"nin dışında oynanacak olan bale eserleri, koreografilerini Gülay Arıoba, Sait Sökmen ve Altan Tekin'in hazırladığı üç yeni Türk balesiyle, Yuri Grigoroviç'in "Bahçe-Saray" ve Şekeriyo'nun "Ferhat ile Şirin" adlı yapıtları.

1979-80 mevsiminde sunulacak 6 opera ise şunlar: Cemal Reşit Rey'in 4 perdelik yapıtı "Çelebi" (Yönetmen: Ergin Orbey), Cengiz Tanç'ın 3 perdelik yapıtı "Deli Dumrul" (Yönetmen: Başar Sabuncu), Carl Orff'un "Carmina Burana" (Yönetmen: Gottfried.), Mozart'ın "Don Giovanni"si (Yönetmen: Ali Taygun), Puccini'nin "Tosca"sı (Yönetmen: Necdet Aydın) ve Otto Nikolai'nin "Windsor'un Şen Kadınları" (Yönetmen: Necdet Aydın).

İzmir'de, Amatör Kütüphane Tiyatrosu kuruldu

İzmir Atatürk İl Halk Kütüphanesi çalışanları tarafından Amatör Kütüphane Tiyatrosu adıyla bir topluluk oluşturulduğu bildirildi.

Yapılan açıklamada, İzmirli gençler ve kütüphane çalışanlarının kurduğu amatör topluluğun İzmirli sanatçı Adnan Altıntaş'ın yönetiminde çalışmalarına başladığı belirtiliyor.

İzmir ve çevresinde halkın eğitimine, sanat ve kültürüne, ayrıca çevrenin kültür ve sanat etkinliklerine katkıda bulunmak, genç kuşakların boş zamanlarını değerlendirmelerine yardımcı olmak amacıyla kurulan Amatör Kütüphane Tiyatrosunun ilk kez Aziz Nesin'in "Pırtlatan Bal" adlı oyununu sahneye koyacağı açıklandı.

Kültür Bakanlığı Çocuk Yapıtları Yarışması sonuçlandı

ANKARA (ÖZEL)

1979 Dünya Çocuk Yılı nedeniyle Kültür Bakanlığının 3 dalda açtığı yarışma sonuçlandı. Kültür Bakanlığından yapılan açıklamaya göre çocuk romanı dalında "Yeşil Bayır" adlı yapıtıyla Sulhi Dölek birincilik, "Neyidik Ne Olduk" ile Mehmet Türkan ikincilik, "Zor Günler" ile Kaya Öztaş üçüncülük ödülü kazandı. Ayrıca Ülkün Tansel'in "Işık Ülkesinde Soygun" adlı yapıtıyla, Fazlı Yalçın'ın "Gün Işığı Kenti"ne başarı ödülü verildi.

Çocuk öyküleri dalında alınan sonuçlar ise şöyle belirlendi: Selahattin Arslan'ın "Bir Çift Selam" adlı yapıtına birincilik, Ayla Çınaroğlu'nun "Mut Teyzenin Bahçesi" adlı yapıtına ikincilik, Abbas Çılga'nın "Dedemin Öyküleri" adlı yapıtına da üçüncülük ödülü verildi.

Bu dalda Burhan Günel'in yazdığı "Sevinç Dolu Bir Akşam" ile Hüseyin Akyüz'ün "Sevgi ile Anımsamak" adlı yapıtları başarı ödülü kazandı.

Çocuk oyunu (tiyatro) dalında birincilik, ikincilik ve üçüncülük ödülü verilmedi. İki yapıta başarı ödülü dağıtıldı. Başarı ödülü verilen yapıtlar şöyle: Feyza Hepçilingirler'in "Yanlışlıklar" adlı oyunuyla Bilgin Adalı'nın "Bencil Dev"i.

Bu üç dalda açılan yarışmanın seçici kurulunda Talip Apaydın, Orhan Asena, Eser Gürson, Selim İleri ve Mehmet Seyda bulunuyordu.

VIII. AKDENİZ OYUNLARI

Akdeniz elele...

- Tito: "Akdeniz ülkelerinin aralarında barış ve dostluğu sürdürmelerini dilerim"
- "8. Akdeniz Oyunları, bu Oyunların en anlamlısı, en güzelidir"

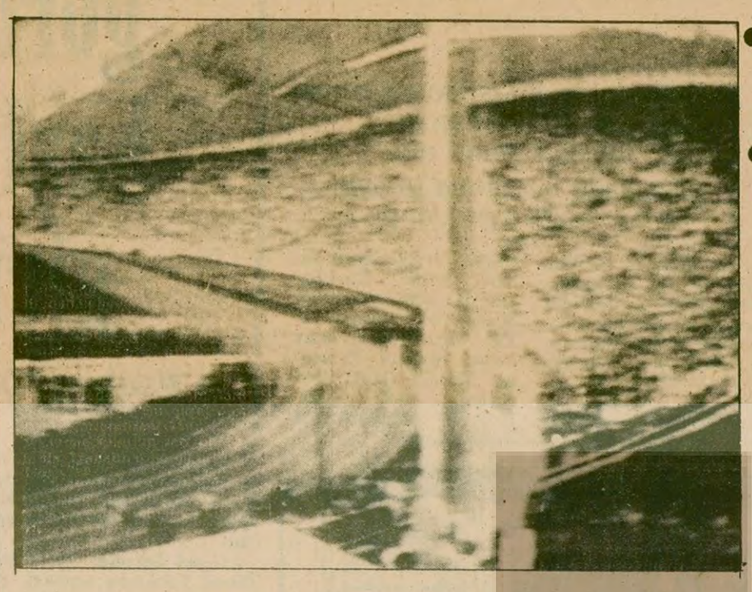

8. Akdeniz Oyunlarının açılışı görkemli bir şekilde oldu. Alfabetik sıraya göre, alana giren ülkeler, Split Şehir Stadını dolduran binlerce kişinin coşkun alkışlarıyla karşılandı (yukarda) Alana 13. sırada giren Türkiye'yi ev sahibi Yugoslavya takip etti... Şirin bir Akdeniz kenti olan Split Oyunlar nenediyle bayraklarla donatılarak turizm cenneti görünümünü kazandı (yanda)..

SPLİT

15 gün sürecek olan 8. Akdeniz Oyunları Yugoslavya'nın Split kentinde muhteşem bir törenle başladı. 50 bin kişilik Split Şehir Stadında, şeref tribünlerinde Yugoslav Devlet Başkanının yerini almasından sonra çalınan Yugoslavya Ulusal marşıyla açılan törenlere, Libya dışında bütün Akdeniz Ülkeleri katıldı.

Alfabetik sıraya göre, Yunanistan, cezayir, Mısır Fransa, İtalya, Lübnan Malta, Fas, Monako, Suriye, İspanya, Tunus ve Yugoslavya'nın, sahada yerlerini almalarından sonra Akdeniz Oyunları Organizasyon Komitesi Başkanı Ante Skatenito'nun yaptığı kısa bir konuşma takip etti. Skaterito, konuşmasında "8. Akdeniz Oyunlarına katılan ülkelere yürekten hoş geldiniz diyor, oyunlarda yarışacak bütün sporculara, başarılar diliyorum..." dedi. Daha sonra kısa bir konuşma yapan Uluslararası Olimpiyat Komitesi Başkanı Gamayel "Bu Oyunlar, Akdeniz'de kıyısı olan bütün ülkelerin barış içinde bir arada yaşamalarının simgesidir." dedi. Kısa konuşmasının ardında uzun süre aklışlanan Gamayel, daha sonra açılışı yapmak için Yugoslavya Devlet Başkanı Tito'yu kürsüye davet etti. Bunun üzerine satadyumu dolduran birlerce kişi, Tito'yu uzun süre çılgınca alkışladı.

TİTO'NUN KONUŞMASI

Uzun uzun alkışlanan Tito, konuşmasında, "bütün ülkelerin, Akdeniz Oyunları nedeniyle barış ve dostluk içinde bulunmalarından sevinç duydum. Akdeniz Ülkelerinin aralarında, var olan barış ve dostluğu sürdürmelerini dilerim. 8. Akdeniz Oyunları, bu Oyunların en anlamlısı, en güzelidir. Bunu sürdürmekte, Yugoslavya halkı olarak, elemizden geleni yapacağız. Bütün sporculara başarılar dileyerek, 8. Akdeniz Oyunlarını açıyorum" sözlerinden sonra, bitmek bilmeyen, çoşkunca alkışlar, yine devam etti.

Devlet Başkanı Tito'unun konuşmasından sonra, 14 kişiden oluşan sporcular, üç kıtanın birliğini simgeleyen bayrağı, taşıyarak, alkışlar altında, göndere çekildi.

Bayrak töreninden sonra, Cezayir Belediye Başkanı Split Belediye Başkanına Akdeniz Oyunları bayrağını sundu Bunu, her iki ülkenin ulusal folklor takımları halk dansları izledi.

Oyunlara katılan sporcu ve hakemlerin dostça yarışacaklarını ve kurallara uyacaklarını içeren and içme törenlerini 2 bini aşkın genç kızın yaptığı Akdeniz Oyunlarının anlam ve önemini içeren figürler izledi, birara, ilk okul çağında birlerce çocuğunda katıldığı dans gösterileri, stadı dolduran binlerce kişinin coşkunca alkışlarına neden oldu.

Bir saaten fazla süren açılış törenleri, oyunlara katılan sporcuların sahayı terk etmeleriyle, sona erdi.

SABAH YAPILAN JİMNASTİK MÜSABAKALARI

Akdeniz Oyunları sabah yapılan jimnastik müsabakalarıyla başladı. Bayanlar, zorunlu hareketlerin elemelerinde, İtalya, 183. 15 puanla birinci sırayı alırken, İspanya 182. 95 puan Fransa 177.80 puan topladı. Bu dalda iki jimnastikçiyle katılan Milli Takımımız başarılı olamadı.

Oyunlara bugün yapılacak jimnastik, binicilik rugby, güreş (Greko-Romen) atıcılık, tenis ve Kürek yarışmaları ile devam ediliyor.

Trabzonspor Kayseri'yi yendi ama sevinemedi 1-0

HAKEMLER: Ekrem Yenci 3, Mehmet Yavuztürk 2, Siraç Sevinçer 2

TRABZONSPOR: Şenol 3, Turgay 3, İsmail 2, Hüsnü 2, Mustafa 1, Serdar 2, (Sebahattin 1) Güngör 1, Yaşar 1, Galip 2, Tüncay 1, İskender 2,

KAYSERİSPOR: Ali 3, Esat 1, Giyasi 1, Enver 2, Erhan 2 Cengiz 2, Mustafa 2 Metin 1, Adnan 1, (Sefer 1,) Ertan 1, Murat 1, (Yılmaz 1)

Trabzonspor kendi seyircisi önündeki maça hızlı bir tempoyla başladı. İlk dakikalardan itibaren Kayseri yarı alanına yerleşen Trabzonspor özellikle Serdar'ın hazırladığı pozisyonlarla tehlikeli oldu.

Kayseri kalesi ilk ciddi tehlikeyi 2. dakikada yaşadı. Sağ kanattan topla çizgiye kadar inen Galip'in topunu Mustafa yerinde bir müdahaleileuzaklaştırdı.

5. dakikada Trabzon'un golü geldi. Trabzonun ilk yarıdaki ataklarının hazırlayıcısı olan Serdar orta alanda kaptığı topu hiç bekletmeden sağ kanattaki Galip'e uzattı. Bu güzel pası iyi değerlendiren Galip kaleye iyicie sokulup sert bir vole ile Trabzon'un golünü attı. 1-0

Trabzonsporun bunaltıcı baskısına karşılık Kayserispor kontraataklarla etkili olmaya çalıştı.

29. dakikada İskender, 42. dakikada Galip 44. dakikada Tuncay gollük pozisyonlarda başarılı olamayınca ilk yarı Trabzon'un 1-0 üstünlüğüyle sona erdi.

İKİNCİ YARI

Trabzon ikinci yarıya ilk yarının aksine yavaş bir oyunla başladı. Bu yarıda ilk yarıdaki başarılı oyununun aksine çok sinirli olan Serdar takımının oyununuda etkiledi. İkinci yarının ilk tehlikeli atağını konuk takım geliştirdi. Kornerden gelen topa kalabalık arasından yükselen Ertan sert bir kafa sutu çıkardı ancak Şenol aynı güzellikle topa hakim oldu. 53. dakikada Trabzonsporun kazandığı ilk korner atışını Yaşar kullandı. Kornerden gelen topa Serdar durdurmadan sert bir şut çıkardı ancak İskender'e çarpan top dışarı çıktı.

55. dakikada gereksiz yere faullü oynayan Serdar bir sarı kart gördü. Daha sonra sinirli hareketlerine devam edince 77. dakikada Antrenör Yazıcı kendisini oyundan aldı.

Karşılaşma ilk yarıda atılan golle 1-0 sona erdi.

Trabzonspor, beklenen oyununu sergileyemedi.

Fenerbahçe Adana Demirspor'u 2-1 yendi

Fenerbahce, Adana'da, A Demirsporu 2-1 yendi.

Dun akşam saat 20.00 de Adana Şehir Stadında oynan karşılasmada, Fenerbahce, ikinci yarının 57. dakikasında Ercan'ın golüne engel olamadı.

Fenerbahçe, 62. dakikada A. Kemal'in golüyle beraberliği 70. dakikada da, Önder'in golüyle galibiyeti sağladı.

83. dakikada, A. Demirspor'un kazandığı penaltı atışını Savaş gole çeviremiyince, sahada yenik avrıldı.

Beşiktaş geçen hafta Diyarbakırspor'u yenerek moral kazanmıştı. Ancak bu maçta ne yapar tahmin etmek güç...

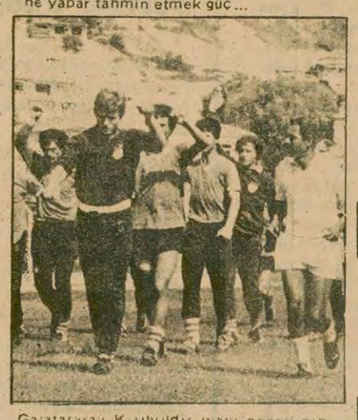

Galatasaray Kızılyıldız maçı öncesi moral arayacak Ancak bunu gerçekleştirmesi zor...

Bugünkü büyük maçta Beşiktaş puan, Galatasaray moral arayacak

Ligin dördüncü haftasında üç puana sahip Beşiktaşla dibe çöken Galatasaray karşı karşıya geliyor. Haftanın, hatta ligin ilk büyük maçı olan, karşılaşma değişik boyutlarda önem taşıyor. Attığı bir gole karşılık yediği 6 gol ve topladığı tek puanla taraftarlarını hayal kırıklığına uğratan Galatasaray için bu maç Kızılyıldız öncesi son prova niteliği taşıyor. Karşılaşmanın, iki ezeli rakibi karşı karşıya getirdiği bir kenara bırakılırsa uzun süredir Galatasaray'ı yenemeyen Beşiktaş, bu geleneği yıkmak arzusu içinde. Henüz ilk galibiyetini geçtiğimiz hafta Diyarbakırspor karşısında alan Beşiktaş'ın milyonluk ayakları, bu amacı ulaşabilecek mi? Diğer bir deyimle, Galatasaray, Kızılyıldız maçı öncesi moral kazanıp, bu geleneği sürdürebilecek mi? Bunu, hep birlikte göreceğiz...

Üç büyükler arasında yapılan karşılaşmaların sonucunu önceden kestirebilmek pek mümkün değil... Galatasaray'da Rıdvan'ın sakatlığı devam ederken, İbrahim ile Gürcan için yöneticiler izin koparabilmek peşinde... Galatasaray Teknik Direktörü Coşkun Özarı "Maç denk kuvvette rakiplerin mücadelesi olacak. İki takımın da lige kötü başladığı gözönüne alınırsa, iki taraf da bu şanssızlığı yıkmak azmi içinde olacaktır. Bu maçtan iyi bir sonuç alırsak, çarşamba günü Kızılyıldız karşısına iyi bir moralle çıkarız" derken, Galatasaray önünde galibiyet yüzü görmeyen futbolculardan kurulu Beşiktaş'da, S. Hamdi Tüzün "Teknik, taktik, kondisyon ve psikolojik olarak hazır olan taraf maçı kazanacaktır. En büyük arzum karşılaşmanın centilmence yapılmasıdır. İyi oynayan taraf kazansın..." dedi.

İstanbul İnönü Stadyumunda saat 16.30'da başlayacak karşılaşmaya tarafların muhtemelen şu kadrolarıyla çıkmaları bekleniyor.

BEŞİKTAŞ: Rasim, Kemal Batmaz, Ömer, Süleyman, Mehmet Ekşi, Fuat, Akif, Kemal Kılıç, Necdet, Bora, Fikret.

GALATASARAY: Eser, Müfit, Güngör, Fatih, Erdoğan, Cüneyt, Gürcan Kemal, Öner, Gökmen, Orhan.

GÜNÜN PROGRAMI

İzmir'de,	Göztepe-Bursaspor	16.30
D.Bakır'da	Diyarbakırspor-Altay	15.45
G.Antep'te,	Gaziantepspor-Rizespor	16.00
Ordu'da	Orduspor-Adanaspor	15.45

"Rusya'yı...

(Baştarafı 1. Sayfada) ğu Palme'nin her halinden belli oluyordu.

Partisinin çeşitli konulardaki görüşlerini ve seçim sloganlarını çok hararetli bir dille anlatan Palme, daha sonra yabancı gazeteciler için bir basın toplantısı düzenledi. Toplantıya katılan gazeteciler özellikle dış politika ve enerji konusunda sorular sordular.

Eski Başbakana şu soruyu yönelttik: "Rusya'nın Çekoslovakya'yı ve Vietnam'ın Kamboçya'yı işgaline karşı çıktınız. Bu yüzden sizin bir Maocu olduğunuzu iddia ediyorlar. Ne dersiniz?"

Palme gülerek sorumuzu şöyle cevapladı: "Bu işgalleri kınamak için Maocu olmaya gerek yok. Bu tutum İsveç demokrasisi ile, bizim Çekoslovakya ile olan eski iyi ilişkilerimiz ile ve Çekoslovakya demokrasisi ile ilgili bir meseledir. Bunun Maoculukla, Mao ile bir ilgisi yok."

Gazetecilerin sorularını İsveççe, İngilizce, Almanca ve Fransızca olarak cevaplayan Palme, seçim sonuçları ile ilgili soruları da cevaplandırdı. Bir gazeteci, 1970 yılından beri Sosyal Demokratların oy kaybettiğini hatırlatarak, bu seçimlerde de aynı şeyin olabileceğini söyledi ve şu soruyu sordu: "Böyle bir sonuçtan partinin başkanı olarak sizi sorumlu tutarlarsa nasıl bir tepki gösterirsiniz?"

Olaf Palme bu soruya şu cevabı verdi: "Benim için ne söyleneceği ve bana ne olacağı önemli değil. Ama böyle bir sonuçtan asıl zarar görecek olanlar düşük gelirliler ve çok çocuk sahibi aileler olacaktır."

Basın toplantısında nükleer enerji konusundaki soruları da cevaplayan Palme, seçimlerden sonra bu konuda kesin bir tutum alacaklarını belirtti. Bilindiği gibi İsveç Sosyal Demokrat Partisi nükleer enerji santralleri kurulmasını savunuyor. Bu konu İsveç partileri arasındaki mücadele içinde önemli bir yer işgal ediyor.

Olaf Palme kimdir?

(Baştarafı 1.Sayfada) ren Palme, 1963 yılından beri birçok bakanlık görevini üslendi. 1965 yılında yaptığı bir konuşmada ABD'nin Vietnam'a karşı sürdürdüğü saldırıyı açıkça protesto etti. Palme, Vietnam halkı ile dayanışma için düzenlenen yürüyüşlere katıldı ve Stockholm sokaklarında Vietnam halkı için bağış topladı.

1968 yılında Sovyetler Birliği'nin Çekoslovakya'yı ve şimdi de Vietnam'ın Kamboçya'yı işgaline karşı çıkan Palme, Avrupa Sosyal Demokrat hareketinin önder ve teorisyenlerinden biri olarak tanınıyor.

1976 yılında yapılan seçimlerde Liberal Parti, Merkez Parti ve Hıristiyan Demokrat Parti koalisyonunun iktidara gelmesi ile Başbakanlık görevinden ayrılan Palme, bugün yapılan seçimlerde Sosyal Demokrat Partinin Başkanı olarak Partisini yönetiyor.

tv de Bugün

17.00 SOLISTLER GEÇIDI
İclal Eroğlu, Kamil Sönmez, Ersen, İbrahim Tatlıses ve Faytor Folklor Ekibi yer alacak.

18.00 TATIL SINEMASI
Yönetmenliğini Ken Annakin'in yaptığı ve başlıca rollerini Claudette Colbert, Jack Havkins, Anthony Steel'in paylaştıkları Çitçinin Karısı adlı film yayınlanacak. Bir kauçuk çiftliği diğer birçokları gibi sürekli olarak haydut baskısı altındadır. Bu arada çiftlikte hırsızlıklar olmaktadır. Film, böyle bir ortam içinde çiftçiyle karısının evliliklerini konu alır.

19.30 MR.MAGO
Sürekli film

20.00 KIZIL TILKI TEPESI
Sürekli filmin 5. bölümü

20.30 HABERLER

21.15 SAZ ESERLERI

21.20 BUGONON KADINI HELEN
Dizi filmin 7. bölümü

22.05 GÖZEDEN DENIZE
Sürekli filmin 2. bölümünde nehir yolculuğuna Dumanlı kaynaklarından başlanacak.

22.30 KLASIK MOZIK
Chopın çalınacak

23.00 HABERLER

23.05 KAYGISIZLAR

24.00 AKDENIZ OYUNLARI
Yugoslavya'nın Split kentinde yapılacak olan Akdeniz oyunları naklen yayınlanacak.

01.00 KAPANIS

RADYO

TRT 1

05.00 Açılış, Program ve Kısa Haberler
06.02 Günaydın
07.30 HABERLER
09.02 Türküler ve Oyun Havaları
09.30 Solistler Geçidi
10.02 Tatil Sabahı
12.02 Radyo Tiyatrosu
13.20 Hafif Müzik
15.01 Türk Hafif Müziği
15.15 Şarkılar ve Saz Eserleri
15.45 Türküler
16.05 Müzik Hafif
16.30 Spor Magazin
20.15 Tarla Dönüşü
20.35 Türküler Geçidi
21.02 Dinleyici İstekleri
21.30 Spor Dergisi
22.02 Türk Halk Müziği Toplu Programı
22.30 Sizin Seçtikleriniz
23.10 Şarkılar
23.30 Bizden Sesler Bizden Besteler
00.02 Sevilen Eserler
01.00 Program ve Kapanış

TRT 2

08.00 Açılış ve Program
08.02 Gün Başlıyor
09.00 Kültürümüzden Sayfalar
09.20 Sevim Deran'dan Şarkılar
09.40 Türküler Geçidi
10.00 Çocuğun Dünyası
11.30 Turistik Değerlerimiz
11.50 Kadınlar Topluluğundan Türküler
13.15 Çeşitli Klasik Müzik
13.30 Küçük Koro
14.00 Gülmece Dünyası
14.20 Türküler Geçidi
15.00 Cumhurbaşkanlığı Senfoni Orkestrası Konserlerinden
17.00 Türküler
17.15 Geçmişten Bugüne Senfonik Müzik
18.00 Sanat Olayları
18.30 Yurttan Sesler
19.00 HABERLER
19.30 Haftanın Olayı
20.00 Ses ve Saz Dünyamızdan
20.30 Hafif Müzik
21.00 Türküler ve Oyun Havaları
21.30 Diskoteğimizden
22.00 Solistlerden Seçmeler.
22.30 Türküler ve Oyun Havaları
23.00 Caz Dünyasından
23.35 Saz Eserleri ve Saz Soloları
23.55 Program ve Kapanış

TRT 3

07.00 Açılış ve Program
07.02 Güne Başlarken
08.00 Sabah Konseri
09.03 Müzik Şöleni
10.00 Bir Yıldız Kaydı
11.00 Müzik Magazin
12.09 Piyano Soloları
12.30 Ünlü Yorumcular
13.00 Sizin Seçtikleriniz
14.00 Müzik Söyleşileri
14.30 Pazardan Pazara
15.30 Sizlerle 45 Dakika
16.15 Pazar Konseri
17.09 Çay Saati
18.00 Dünya Radyolarından Müzik Festivallerinden
19.00 Caz Müziği
19.45 Saz Eserleri
20.00 Rönesans Müziği
20.30 Plak Albümlerinden
21.30 Dünya Şarkı Söylüyor.
22.09 Gecenin Getirdikleri
23.00 Ses Ustaları
24.00 Samanyolu
01.00 Program ve Kapanış

Demirel...

(Baştarafı 1.Sayfada) leketin içine fitneyi, güveyi sokmuşlar. Bunu tamir etmek zordur. Kendinize nasıl bu kadar güveniyorsunuz derseniz, bizim işimiz kırık çıkık düzeltmektir. Kuştan korkan darı ekmez. Biz Cenabı Hakka güveniyoruz' dedi.

Demirel Karapınar'da yaptığı konuşmada CHP'nin yanı sıra MSP'ye de açıkça çattı. "Şimdi anahtarcı arkadaşlarım çıktı" şeklinde söze başlayan AP Genel Başkanı "Bir kağıdın üstüne anahtar çizsek, bu cennetin anahtarı desek, cennetin kapısı açılır mı" dedi. Karapınar'da din ve Allah konuları üzerinde de çok duran Demirel MSP'yi kastederek, "Bunlar bir tane bile imam hatip okulu açmamışlardır. Ama biz yüzlerce imam hatip okulu açtık. 170 bin vatandaşımızı Hacca gönderdik" dedi. Demirel MSP'yi ayrıca CHP ile koalisyon döneminde, "anarşistleri" ve "komünistleri" affetmekle de suçladı.

Demirel Karapınar ve Ereğli'de dinsel konular üzerinde daha fazla durdu ve bütün Konya gezisi boyunca en fazla anti-komünizmi bu ilçelerde yaptı. Demirel'in Ereğli'de çok daha militan bir kitle tarafından karşılandığı ve bu kitlenin sık sık "Komünistler Moskova'ya" sloganını attığı dikkati çekti. Çevre il ve ilçelerden de büyük bir kalabalığın geldiği Ereğli'de bu kalabalık içinde çok sayıda MHP'linin bulunduğu gözlendi. AP, Konya Ereğli'sine CHP'nin Konya'da en güçlü olduğu ilçelerden biri olduğu için fazla önem veriyor. Demirel sık sık sloganlarla kesilen konuşmasında "Çocuklar bir dakika" demek zorunda kaldı. Muhalefette olmanın rahatlığı içinde konuşan AP lideri kuyruklar, yoklar ve zamlardan sözettiğinde halk "konuş, konuş" şeklinde bağırdı.

KONYA'DAN SONRA EDİRNE

Dört gün süren Konya gezisini tamamlayarak Ankara'ya dönen AP Genel Başkanı Süleyman Demirel, seçim gezilerine yine milletvekiliği seçimi yapılacak illerden Edirne'ye giderek devam edecek. AP Genel Başkanı bu akşam saat 21.30'da İstanbul'a gelecek, yarın sabah da otobüsle Edirne'ye hareket edecek. Bu gezi sırasında Demirel, Lüleburgaz, Babaeski Havsa Lalapaşa, Uzunköprü, İpsala, Enes ve Keşan ilçelerini dolaşacak. AP Genel Başkanı daha sonra Ankara'ya dönüp, oradan Burdur, Antalya ve Isparta'ya gidecek.

Ecevit...

(Baştarafı 1. Sayfada) sorunları ve bunalımı büsbütün ağırlaştıracakları görülmüştür." dedi.

Konuşmasında sık sık üçüncü bir MC'nin kurulamayacağı fikrini işleyen Ecevit her üç parti konusundaki görüşlerini de açıkladı. Ecevit, AP'nin, 1970'ler Türkiyesinin, bunalımlarına 1960 öncesinin Anayasa çizgisine dönerek, özgürlükleri ve hakları kısarak çare bulunabileceğini sandığını söyledi.

MSP'nin Orta Çağ düzenini savunarak teokratik bir rejim özlemi içinde bulunduğunu belirten Ecevit, MHP'nin de faşist bir rejim getirme hevesi içinde olduğunu ifade etti.

CHP hükümetinin Türkiye'nin birçok sorununa 21 ayda önemli çözümler getirdiğini de ileri süren Ecevit 14 Ekim seçimlerinde CHP'nin daha da güçleneceğini savundu.

"Bu düzenden menfaati olanlar var. Onlar can havliyle bu hükümeti yıkmaya çalışıyorlar. Ama yıkılmayacağız" Şeklinde konuşan Ecevit Hatay'a gelene kadar yol üzerindeki çeşitli ilçelerde konuşmalar yaptı.

Bu arada Ecevit konuşurken İGD'liler Ecevit'i eleştiren bir el ilanı dağıtmak istediler. Dağıtmaları görevliler tarafından engellenince tomarlarla el ilanını havaya attılar ve kendi sloganlarını bağırdılar. Bunun üzerine görevliler 5-6 İGD'liyi döverek miting alanından dışarı attı.

MSP:"MHP...

(Baştarafı 1.Sayfada) tedir. ABD ve SSCB, Türkiye'yi bir kardeş kavgasının içine çekmek için sürekli olarak para ve silahla desteklemektedir. Komandoların son 2 yıl içinde yakalattıkları silahların değeri yüzmilyonlarla ifade edilmektedir." Aynı sayfada Ankara'da meydana gelen Tepecik otobüsü ve Balgat katlimalarıyla ilgili gazete küpürleri bulunuyor.

MHP dosyasında ayrıca bir gazeteden alınmış "MHP, Avrupa'nın en büyük faşist hareketini oluşturuyor" başlıklı haber de yer alıyor.

Dosyada MHP Müslümanlığı istismar etmekle de suçlanıyor. Örneğin "Hem Müslüman geçin, hem de Müslümana cami avlusunda ateş et.. Bu mu Müslümanlık" başlığı altında Akıncı Metin Yüksel'in öldürülmesi anlatılıyor.

"Türkeş'in çıplak dansöz seyretmesi hadise oldu", "Sevim Tuna Türkeş'e göbek atarken düşüp ayağını kırdı" gibi resimli haberlerin yer aldığı dosyada alaycı ifadeler de bulunuyor. Dosyanın son sayfalarında çerçeve içinde şu sözler okunuyor:

"Türkeş'in, Hüseyin Feyzullah adını bırakıp Alpaslan Türkeş olarak değiştirmesi 'bozkurttan türediğine dair' inancından olduğunu söylemektedir."

14 Ekim sonrası

(Baştarafı 1. sayfada) ihtimaller bile gerçekleşmesi oldukça güç alternatiflerdir. Gittikçe prestij kaybeden bir CHP'nin yeni milletvekilleri kazanması zordur. CHP-MSP koalisyonuna MSP içindeki birçok milletvekilinin karşı olduğu söyleniyor. Dışarıdan destekli bir AP hükümeti de ancak erken seçim şartıyla kurulabilir. MSP'nin böyle bir öneriyi kesinlikle kabul etmeyeceği ise herkesçe bilinmektedir.

Gerçekleşmesi zor olan bu ihtimaller de suya düşerse ne olur? Bir buhran ve kaosun doğacağı iddiasında olanlar vardır. Zaten bir buhran içinde olan ülkemizin bir de hükümet buhranına düşmesi kafalarda sorulara yol açmakta ve endişelere neden olmaktadır. Böyle bir çıkmazı Cumhurbaşkanı seçimi izleyecektir. Partilerarası bir anlaşma zemininin yokluğu Cumhurbaşkanı seçimini de güçleştirecektir. Yani bazı hesaplara göre buhran, buhran üstüne binmektedir. Önümüzde oldukça güç ve atlatılması zor engeller vardır. Seçimlerden sonra bu engeller karşımıza dikilecektir.

Zorluklar çözümleri de birlikte getirecektir. 14 Ekimden sonra buhranın ağırlaşması gerçekçi çözümleri de getirip dayatacaktır. Ne erken seçim, ne Anayasa değişikliği, ne de geçici koalisyonlar, bunlar Türkiye'nin derdine deva olacak çözümler değildir. Ülkemiz bir partinin tek başına altından kalkamayacağı ağır sorunlarla karşı karşıyadır. Bunu CHP deneyi yeterince kanıtladı. CHP MSP koalisyonu olmaz ama, diyelim ki oldu, o zaman ne olur? Buhran daha da ağırlaşır. MSP, Kıbrıs ve Batıyla ilişkiler sorununun çözümüne değil, ancak daha da zorlaşmasına neden olabilir. Ekonomi tam bir batağa saplanır.

Türkiye'nin ihtiyacı milli birlik hükümetidir. Rusya'yı ve MHP'yi hedef alan ve bütün halkı birleştirmeyi amaçlayan bir hükümet Türkiye'nin zorluklarını yenebilir. 14 Ekim seçimlerinden sonra bu ihtiyaç daha güçlü bir şekilde kendini kabul ettirecektir.

Topuz, CHP'li sendikacıları topladı

CHP'li sendikacılar Topuz'a referandum yasasını sordular

İSTANBUL (ÖZEL) CHP İstanbul Milletvekili ve Köyişyeri Bakanı Ali Topuz dün İstanbul il binasında CHP'li sendikacılarla bir toplantı yaptı.

Seçim öncesi bir nabız yoklaması niteliğini taşıyan toplantıya Türk-İş'e DİSK'e bağlı ve bağımsız 28 sendika adına 44 sendikacı katıldı.

Ali Topuz yaptığı konuşmada, hükümetin sorunlarını anlatarak, içine düşülen buhranın sebebini ülkenin dışa bağımlı yapısında ve CHP'nin tek başına hükümet kuramamasında aramak gerektiğini belirtti. Topuz, bütün eksiklik ve yanlışlıklarına rağmen, CHP'nin bu şartlarda emekten yana tek parti olduğunu ve desteklenmesi gerektiğini ileri sürdü.

Daha sonra, çeşitli sendikalardan yöneticiler söz alarak karşılaştıkları sorunları belirttiler. İş Yasasının iş çıkarmaları ile ilgili 13 ve 17 maddelerin değişmesini isteyen sendikacılar özellikle referandum konusu üzerinde durdular.

Bu arada söz alan bazı sendikacılar toplantıya katılanların, seçimlerde CHP'nin desteklenmesi konusunda ortak bir açıklama yapmasını önerdiler. Ancak bu öneri birçok sendikacı tarafından "Yönetim Kurulunun kararı olmadan böyle bir açıklama yapılamayacağı" gerekçesi ile reddedildi.

BAŞSAĞLIĞI

Apocu katillerin katlettiği değerli arkadaşımız.

ADİL TURAN'ın

ailesine, arkadaşlarına ve Türkiye halkına başsağlığı dileriz.

ALMANYA'DAN DEVRİMCİ ARKADAŞLARI

YENİBOSNA BELEDİYE BAŞKANLIĞINDAN İNŞAAT İLANI

1- Belediyemiz dahilinde 8677846.30 TL'lık kanalizasyon ana kollektör inşaatı 2490 sayılı kanuna göre ihaleye çıkarılmıştır.

2- İhale 9.10.1979 günü saat 16.00'da Belediyemiz encümeni huzurunda yapılacaktır.

3- Bu işin muvakkat teminatı 274085.39TL'sıdır.

4- Bu işe ait gerekli dosya mesai saatleri dahilinde Belediyemizde görülebilir.

(Basın: 21111-934)

KAYSERİ VALİLİĞİNDEN
YAPI İŞLERİ GENEL MÜDÜRLÜĞÜNÜN

A — Aşağıdaki işler 2490 Sayılı kanun hükümleri gereğince kapalı zarf usulu ile eksiltmeye konuşmuştur.

1- (1.703.795.00) lira keşif bedelli (51.114.00) lira geçici teminatlı Kayseri Tomarza Lisesi Kalörifer tesisatı işi 10.10.1979 Çarşamba günü saat 15.00'de ihaleye çıkarılmıştır.

B — Eksiltmeye Kayseri Bayındırlık Müdürlüğü ihale komisyonunca yapılacaktır.

C — Eksiltme şartnamesi ve diğer evraklar mesai saatleri dahilinde adı geçen Müdürlükte görülebilir.

D — Eksiltmeye girebilmek için isteklilerin:

1- Geçici teminat yatırdıklarına dair belge,

2- 1979 yılı vizeli Ticaret Odası veya Sanayi Odası kayıt belgesini

3- Müracaat dilekçeleri ile birlikte verecekleri (Eksiltme şartnamesinde belirtilen ve usülüne göre hazırlanmış olan) plan teçhizat, Teknik personel, Taahhüt mali durum bildirisini Bayındırlık Bakanlığından almış oldukları en az keşif bedeli kadar (C) grubu işlerin eksiltmelerine gireceklerini gösterir Müteahhitlik karnesinin aslını ibraz sureti ile birlikte zarfa koymaları lazımdır.

E — İsteklilerin teklif mektuplarının yukarıda belirtilen işin ihale saatinden bir saat önce makbuz karşılığı ihale komisyonu başkanlığına vereceklerdir.

F — Yeterlik belgesi alınması için yukarıda sırasıyla yazılı iş için ihale gününden 2 gün öncesi mesai saati sonuna kadar son müracaat tarihidir.

Telgrafla müracaat ve postada vaki gecikmeler kabul edilmez.

Keyfiyet ilan olunur.

(Basın 21075-932)

6 işçinin...

(Baştarafı 1. Sayfada) işçinin zehirlenerek ölmesine yol açan facia ile ilgili soruşturmanın sürdürüldüğü bildirildi. Olayda kusur ve ihmalleri görülen 5 işletme yetkilisi gözaltına alındı.

Ege Linyit İşletmesindeki facia ile ilgili soruşturmayı sürdüren Soma Savcısı Hikmet Karakuzu'nun yaptığı açıklamaya göre, kazaya 8 dakikalık elektrik kesintisi neden olmuş. Savcı bir arıza sonucu ocakta elektriklerin kesilmesi üzerine otomatik olarak devreye girmesi gereken jenaratörün çalışmaması sonucu ocağa temiz hava basan kompresörlerin durduğunu ve böylece içeride çalışan işçilerin karbonmonoksit gazından zehirlenerek öldüklerinin kesinlik kazandığını söyledi.

Savcı soruşturmanın ilk safhasında olayda ihmal ve kusurları bulunduğu gerekçesiyle İşletmenin elektrik mühendisi, usta başısı, vardiya çavuşu, elektrik başçavuşunun da aralarında bulunduğu 5 kişinin gözaltına alındığını, bunlar hakkında dava açılacağını söyledi.

Savcı Hikmet Karakuzu, gözaltına alınan, 5 kişiden başka 15 kişi hakkında daha soruşturma yapıldığını ve gözaltına alınanların yarın mahkemeye sevkedileceklerini açıkladı.

Bu arada, TEK'in ihmalinin olmadığını belirten Savcı, bir soru üzerine "Olaydan Türkiye Elektrik Kurumu sorumlu değildir. Facianın sorumluları işletmede elektrik arızasına yol açan jenaratörleri zamanında devreye sokamayan işletme yetkilileridir" dedi.

Öte yandan bir işçi daha karbonmonoksit gazından zehirlenme sonucu fenalık geçirdi ve oksijen çadırına alındı.

Aybar...

(Baştarafı 1. Sayfada) açıklayan Aybar, Moskova yanlılarının önerdikleri bürokratik devlet kapitalizminin sosyalizmle bir ilgisi olmadığını söyledi. Aybar, "Sol birleşmelidir" diyenlerin bu gerçekleri görmezlikten geldiklerini, bunların maksatlarının solun birleşmesi olmayıp solun oylarının Halk Partisine aktarılması olduğunu belirtti. Aybar, "Çünkü bu baylar, madem ki sol birleşmiyor, o halde oylarımızı gene CHP'de toplamalıyız diye ekliyorlar" dedi.

CHP adayı...

(Baştarafı 1. sayfada) rini aldığımız CHP İstanbul Senatör adayı Aysel Baykal, "Kadına oy verilmez" anlayışından şikayet etti.

Baykal, kadın-erkek eşitsizliğinin toplumun her kesimine yansıdığına dikkat çekti.

Ön seçim çalışmaları sırasında bu eşitsizliğin çok daha fazla ortaya çıktığını belirten Baykal, bu yıl CHP'den ancak iki kadın adayın ön seçimde başarı göstererek seçilme şansı olan sıralara gelebildiklerini söyledi. Baykal, diğer partilerden parlamentoya giren bayanların ise, çoğunlukla merkez yoklamasıyla bunu başarabildiklerine dikkat çekti.

CHP'Lİ KADINLAR SEÇİMLERDE NE YAPACAK?

İstanbul'da CHP'li kadınların da seçimler için görüşlerini açıklayan Aysel Baykal, partilerinin bu konuya büyük önem verdiğini söyledi. Baykal propaganda çalışmalarının başlamasıyla birlikte partili kadınların mahallelerde çalışmaya çıkacaklarını açıkladı.

CHP'de son sıralarda yoğun bir şekilde üye kaydedildiğini söyleyerek, bu konularda görüşlerini sorduğumuzda ise Aysel Baykal şunları söyledi:

"Biz demokratik sol bir partiyiz. Bizim dışımızdaki ideolojilerin içimizde bulunmasını istememek en doğal hakkımızdır. Bu nedenle üye kayıtlarının son derece titiz yapılması gerekir. Özellikle Türkiye'nin bu terörist hareketlerle dolu ortamında bu hareketlere karışan bazı sol şiddet eylemcilerinin partiye sızmalarını engellemek en başta gelen görev olmalıdır."

Kültür Bakanı Kışlalı: "Oyunların Sıkıyönetimce yasaklanmasını Başbakan bile durduramaz"

İSTANBUL (THA) Kültür Bakanı Ahmet Taner Kışlalı, oyunların Sıkıyönetim tarafından yasaklanması konusunda "Sıkıyönetimin aldığı herhangi bir kararın bir bakan tarafından değiştirilmesi sözkonusu olamaz. Başbakan'ın bile doğrudan doğruya müdahale edemeyeceği bir konudur bu" şeklinde konuştu.

Bir derginin çeşitli konulara ilişkin sorularını yanıtlayan Kültür Bakanı Kışlalı, sansürü sinemadan kesinlikle kaldırmak istediklerini, bunun hukuk devleti anlayışından kaynaklandığını söyledi. Ön denetimin hiç bir yasal güvencesi olmayan bürokratlar tarafından yapıldığını, ancak ön denetimin yerini yargı denetiminin alması halinde Anayasal güvenceye sahip olan yargı organlarının bu görevi yapacağına değinen Kışlalı, daha sonra şöyle devam etti:

"Bilindiği gibi Polis Vazife ve Selahiyetleri Yasasının 6. maddesi sinema sansürünün polis görevleri arasında yer almasını öngörmektedir. Bu madde dururken sansürü kaldırmaya olanak yoktur."

IRAK SANAYİ HEYETİ ANKARA'YA GELDİ

ANKARA (ÖZEL) Türkiye ile Irak arasındaki sanayi alanındaki ilişkileri gözden geçirmek ve yeni işbirliği olanakları araştırmak üzere Ankara'ya gelen Irak sanayi heyeti temaslarına başladı.

Irak sanayi heyetiyle Sanayi ve Teknoloji Bakanlığı yetkilileri arasında dün sabah ortak bir toplantı yapıldı.

Halk Ozanı Abuzer Karakoç tahliye edildi

BURSA (ÖZEL) İki ayı aşkın zamandır sorgusu yapılmadan tutuklu bulunan Halk Ozanı Abuzer Karakoç, önceki gün tahliye edildi.

Üç yıl önce Bursa'nın Mustafakemalpaşa ilçesinde düzenlenen bir gecede söylediği türkülerden dolayı yargılanan Halk Ozanı Abuzer Karakoç, önceki gün Bursa 1. Ağır Ceza Mahkemesinde yargılandı. Bursa'da yargılanmasına rağmen Balıkesir Cezaevinde tutuklu bulunan Karakoç iki ayı aşkın zamandır sorgusunun yapılmasını bekliyordu.

Ozan Karakoç, duruşmadaki savunmasında, söylediği türkülerde, birliği, barışı ve özgürlüğü savunduğunu belirtti. Karakoç'ın avukatı da, binlerce katil zanlısı ortada dolaşırken, barışa ve kardeşliğe hizmet eden türküler söyleyen bir ozanın tutuklanmasının anarşiyi önleyemeyeceğini belirtti.

Daha sonra mahkeme, Abuzer Karakoç'un tahliye edilmesine karar verdi.

Karakoç hakkında daha önce çeşitli yerlerde verdiği konserlerde söylediği türkülerden dolayı açılan birçok dava sürüyor.

Demirel' in dopingi

Nuri Çolakoğlu

CHP Genel Başkanı Bulent Ecevit seçim gezisine başlamadan önce, Ankara Esenboğa'da gazetelere gözatan CHP'lilerin yüzü gülüyordu. Birbirlerine AP Genel Başkanı Demirel'in önceki günkü konuşmasının başlığını gösteriyorlardı.

CHP'liler, "Süleyman bey önemli hata yaptı. İktidar hedefi koymazsan örgütü nasıl sürüklersin. Kampanyayı sonuna kadar nasıl götürürsün" diyorlardı.

Gerçekten bu açıklamanın başka açıklamalarla tamamlanması fikri yaygın. Yani AP bunalımı sürdürerek "Irmak tipi" bir hükümetle erken seçime gitmek istediğini açıklamak zorunda kalabilir. Ancak erken seçim mümkün mü? Bu, tartışılması gereken bir şey.

* * *

Süleyman beyin bu dopingi Adana'ya kadar sürdü. Ama Adana'daki topluluk hayal kırıklığı yarattı.

60-70 kadar, uçlarına flama bağlanmış kalın sopalı görevli, 'Tek yol demokratik sol" diye bağırırken, belediyeden getirildiği ileri sürülen birkaç yüz kişilik kalabalık, doğrusu Ecevit'e bir destek sağlamıyordu.

* * *

Ancak Adana'dan çıktıktan sonra giderek artan ilgi CHP'lileri sevindirdi. Elliden fazla otobüs ve yüzlerce arabadan oluşan konvoyun yolu sık sık kesildi. Antakya'ya girişinde ise yapılan gösteriler CHP'lileri fazlasıyla memnun etti.

Bu nedenle 1977'de AP'nin 77 bin oyuna karşılık CHP'nin 149 bin oy almasından etkilenen Ecevit iki senatörlük için oy istedi.

* * *

Ecevit İskenderun'da konuşurken küçük bir sahte solcu grup "İşçi memur kıyımına son" diye slogan attı. Buna çok öfkelenen Ecevit "Şu anda kıyıma son veren bir hükümet işbaşındadır. Galiba bu arkadaşlar iki yıl öncesinden kalma sloganları bağırıyorlar" dedi.

Adana'da ...

(Baştarafı 1. Sayfada) aranan Murat Akçan adlı şahıs 5 Eylül 1979 günü saat 18.30 sıralarında Döşeme Mahallesinde Seyfi Atmacaoğlu adlı arkadaşıyla birlikte yakalandılar. Murat Açkan adlı sanığın üzerinde bir tabanca, iki şarjör 14 adet mermi bulundu.

Sanık Seyfi Atmacaoğlu ve Murat Açkan 24. 11. 1979 günü saat 20.00 sıralarında Yavuzlar Mahallesinde arkadaşları Ahmet Uysal ve Selim Yılmaz ile beraber İdris Çelik adlı gazete bayiini tabanca ile öldürdüklerini;

11. 12. 1978 günü saat 18.00 sıralarında İnönü Caddesinde arkadaşları Aydın Telli ve Mustafa Günnar ile birlikte Yusuf Adalı adlı şahsı öldürdüklerini;

15.12.1978 günü saat 08.40 sıralarında Cemal Gürsel Caddesinde arkadaşları Mustafa Gülnar ve Aydın Telli'yle beraber daha önce öldürülen gazete bayii İdris Çelik'in kardeşi Akşam Ticaret Lisesi öğrencisi Arif Çelik adlı bir şahsın çalıştığı elektrikci dükkanında öldürmek;

24 Mart 1979 günü saat 14.00 sıralarında Mithatpaşa Mahallesinde altı arkadaşıyla beraber bir kahvehane tarayarak Kamuran Yeni, Necdet Mehmet, ve Necdet Çivi adlı şahısları öldürdükledi ve dokuz kişiyi de yaraladıkları;

29 Haziran 1979 günü saat 14.30 sıralarında Ziyapaşa Bulvarında MHP binası çevresinde Murat Açkan ve Mustafa Gülnar ile birlikte Metin Akyol isimli şahsı arabası içinde öldürdüklerini;

24 Temmuz 1979 günü saat 19.40 sıralarında Sümer Mahallesinde Murat Açkan, Aydın Telli ve Mustafa Gülnar adlı arkadaşlarıyla ateş ederek üç kişiyi yaraladıklarını;

5 Ağustos 1979 günü saat 16.00 sıralarında İnönü Caddesinde Murat Açkan ve Aydın Telli adlı arkadaşlarıyla birlikte ateş ederek Mehmet Çiftçi ve Mustafa Atmaca adlı şahısları Tekstil binasındaki bir toplantıya giderken ateş ederek yaraladıklarını;

8 Ağustos 1979 günü saat 21.00 sularında Çınarlı Mahallesinde Mustafa Gülnar, Aydın Telli ve Murat Açkan ile birlikte Cevat Aslan isimli bir öğrenciyi öldürdüklerini;

28 Kasım 1978 günü saat 20.45 sularında sanık Murat Açkan Denizli Mahallesinde Sefer Tatlı adlı arkadaşıyla birlikte tatlıcılık yapan Sefer Öğrenmis adlı şahsı öldürdüklerini;

16 Şubat 1979 günü saat 21.30 sıralarında Kurtuluş Mahallesinde Yunus Uzun adlı arkadaşıylabirlikte Ahmet Sadullah adlı bir öğrenciyi öldürdüklerini;

28 Mayıs 1979 günü saat 19.30 sıralarında Ziyapaşa Bulvarında Mustafa Gülnar ile birlikte Cengiz Tekin adlı öğretmeni öldürdüklerini itiraf ettiler.

Sıkıyönetim açıklamasında adı geçen Aydın Telli ise Çukuova Üniversitesi Rektör Yardımcısı Profesör Doktor Fikret Ünsal'ı öldürmek suçundan aranıyor.

"Malzeme...

(Bastarafı 1.Sayfada) Beyazıt'taki Saray Düğün Salonunda 600 imalatçının katıldığı bir toplantıda bir imalatçı şöyle demişti "Ya yapılan bu zamlara ses çıkartmayıp susarak yok olacağız, ya da birleşip direnerek var olacağız. Bu mesele o kadar basit." Direnmişlerdi ama tekellerle başa çıkamamışlardı.

Ayakkabıcıların direnişi biter bitmez imalatçılara yeni bir müjde daha geldi. Ayakkabı imalatında kullanılan ilaçlara ve deriye yüzde 20 zam yapıldı.

2 BİN LİRALIK AYAKKABININ SORUMLUSU KİM?

4,5 yıldan beri imalatçılık yapan 62 yaşındaki Sabri Sağlamtur eline bir çift ayakkabı alarak şöyle diyor: "Şu gördüğün ayakkabı orta kaliteli bir ayakkabıdır. 300 lira derisi 80 lira köselesi, 75 lira ökçesi, 100 lira glasesi, 40 lira tabanı, 25 lira trezesi, 30 lira kösele kaplama, 20 lira tokası, 2 lira çivisi, toplam 672 lira malzemesi 60 lira kalfaya, 30 lira saraça, 35 lira sayacıya verilince bir ayakkabı 797 liraya meydana çıkıyor.

Biz kaça mı satıyoruz? En fazla 50 lira-100 lira da biz üstüne koyup toptancılara veriyoruz. Aldığımız bu 100 lira dükkanın kirası, elektrik, kendi işçiliğimiz ve de vergisiyle beraber. Artık gerisi tüccarlar ve perakendecilerin insafına kalmıştır."

Yine 16 yıllık imalatçı Gürkan Tüzün'ün görüşü de şöyle: "Bu işin vurgununu ayakkabı malzemelerini ellerinde bulunduran tekeller ve ayakkabı tüccarları vuruyor. Bu işin hamallığını ise biz yapıyoruz.

Kalfalar, çıraklar, kesiciler, sayacılar da imalatçılardan şikayetçi. "Tekeller imalatçıları sömürüyor, imalatçılarda bizi sömürüyor" diyorlar.

Aydınlık
BAYAŞ Basın-Yayın A.Ş. adına sahibi ve Genel Yönetmeni ORAL ÇALIŞLAR

Yazıişleri Müdürü: MEHMET ATABERK
Haber ve Makalelerden Sorumlu Müdür: S. AYDOĞAN BÜYÜKÖZDEN
Müessese Müdürü: O. GÜRHAN ERTÜR

Adres: Nuruosmaniye Cad. 3/3 Cağaloğlu—İSTANBUL
Tel: 26 52 44 — 22 49 54
İdare Tel: 26 54 37
Dizgi: Aydınlık Ofset Tesisleri
Baskı: İst. GÜNTUR
Dağıtım: GAMEDA

BÜROLAR
ANKARA: Meşrutiyet Cad. 32/8, Kızılay Tel: 25 38 69
İZMİR: Özgüler İşhanı, 452. Sok. 25/3, Konak Tel: 13 10 90 — 25 25 54
ADANA: Atatürk Cad. 113. Sok. Sefer İşhanı, Kat: 3 No: 16 Tel: 103 42
TRABZON: Cumhuriyet Mah. Kasım Sok. 27/10 Tel: 39 00

YURTDIŞI BÜROLARI
ALMANYA: Burgstr. 78, 6 Frankfurt /M 60, Tel: 0611 437 595
FRANSA: 95 Rue de la Jonguiere, 75017 Paris
BELÇİKA: 188 rue Josaphat, 1030 Brüxelles, Tel: 64 72 120
İSVEÇ: Gürgün, Duvgrand 5/A, 1 tr. 17236 Sundbyberg, Tel: 08/296 628
HOLLANDA: Bildstr. 53, Utrecht, Tel: 31 47 61
İSVİÇRE: Ch. des Cotes 1, 1020 Renens, Tel: 34 21 72

ABONE ÜCRETLERİ
Yurtiçi: 3 aylık 450 TL, 6 aylık 900 TL, 1 yıllık 1800 TL
Yurtdışı: 3 aylık 675 TL, 6 aylık 1350 TL, 1 yıllık 2700 TL
Not: Bu ücrete gönderilen ülkeye göre uçak postası ücreti eklenir.

İLAN TARİFESİ
2.4.6. sayfalar (Sütun/snt.) 250 TL
3.5.7. sayfalar (Sütun/snt.) 300 TL
Yayın İlanı (Sütun/snt.) 100 TL
Doğum, Evlenme, Ölüm (5 sütun/snt.) 500 TL
Küçük İlanlar (Kelimesi) 10 TL

Kore Emekçiler Partisi ve Kore Demokratik Halk Cumhuriyeti Devlet Başkanı Kim İl Sung. Kim İl Sung'un, ABD'nin "İki Kore" yaratma planına karşı yürüttüğü mücadele tüm dünyada destek buluyor.

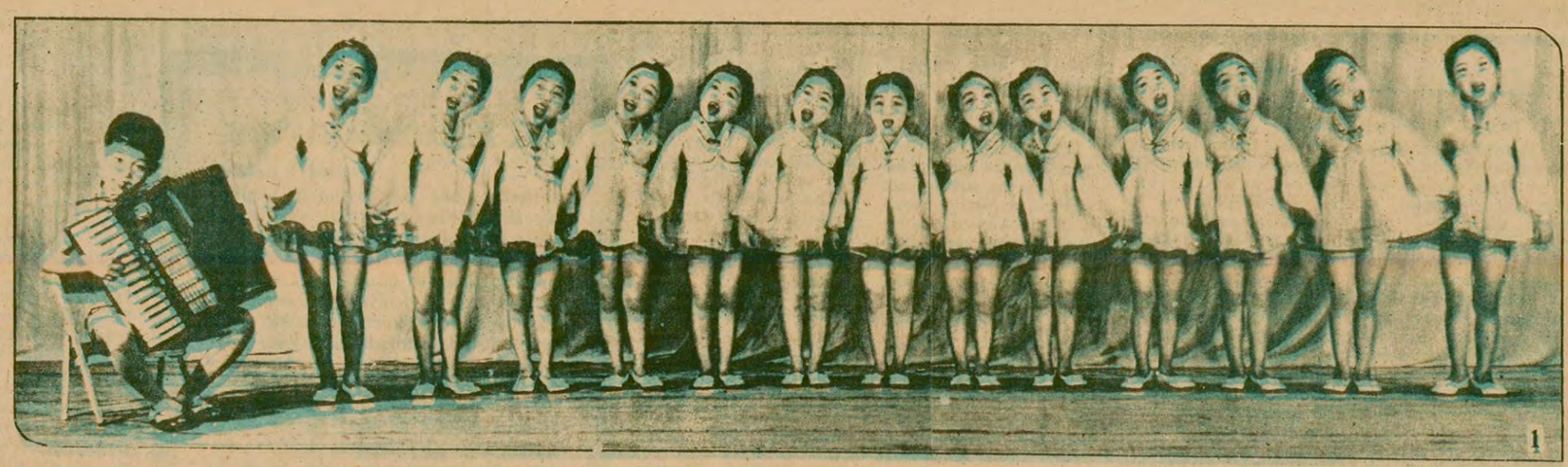

KORE DEMOKRATİK HALK CUMHURİYETİ NİN KURULUŞUNUN 31. YILDÖNÜMÜ KUTLANDI

Amerika Kore'den çekilmek zorunda

DIŞ HABERLER SERVİSİ

Kore halkı 9 Eylül'de Kore Demokratik Halk Cumhuriyetinin kuruluş yıldönümünü kutladı. 31 yıldır başarıyla sosyalizmi inşa eden Kore halkının bugün en önemli sorunu ABD'nin ikiye böldüğü ülkesini birleştirmektir.

Kore halkı 1950 yılında ülkesine saldıran Amerikan emperyalistlerine karşı milli kurtuluş mücadelesini başlattı. O dönemde Amerika, "Hür Dünyayı Korumak" adı altında bazı ülkeleri kendi çıkarları uğruna Kore'de savaşa sürdü. O sırada Türkiye'de Bayar ve Menderesler iktidardaydılar ve Koreye askeri birlik göndererek dünyada ilk kurtuluş savaşı vermiş ülkemizin tarihine böyle bir kara lekenin sürülmesine yol açtılar.

Üç yıl devam eden savaş sonunda Amerika 1953 yılında Kuzeyden çekilmek zorunda kaldı. Ülkenin kuzeyinde Kore Demokratik Halk Cumhuriyeti kuruldu. Ama Kore'nin tamamı kurtarılamadı. Güney Kore, Amerika'nın işgali altında kaldı.

Kore'nin bölünmüşlüğü bugün her uluslararası toplantıda gündeme geliyor. 1960'lardan sonra dünyada bağımsızlığını kazanan ülkelerin sayısı arttıkça, Kore Demokratik Halk Cumhuriyetinin Amerika'nın "İki Kore" yaratma siyasetine karşı yürüttüğü mücadele uluslararası alanda daha büyük destek bulmaya başladı. Amerika, Vietnam ve Kamboçya'da uğradığı yenilgilerden sonra Kore'nin güneyindeki Park Jung Hi kliğini eskisi gibi destekleyemez oldu.

Carter, 1976 yılında başkanlık çeçimleri için propaganda yürütürken, Amerikan askerlerinin derhal ve tamamen Koreden geri çekilmesini savunuyordu. Başkan seçilirse dört beş yıl içinde, nükleer silahlarla birlikte bütün askerleri geri çekeceğini söylüyordu. Seçildikten sonra tutum değiştirdi. Yalnızca kara askerlerinin geri çekileceğini, nükleer silahların da derhal taşınmayacağını ileri sürdü. Daha sonra da askerlerin geri çekilmesini 1981 yılına kadar dondurdu.

Geçtiğimiz ilk baharda Güney Kore'ye giden Carter, Kore Demokratik Cumhuriyeti ile Park Jung Hi kliğini biraraya getirmek istedi. Carter ve Park Jung Hi kliğinin yaptığı görüşme çağrısını, Demokratik Halk Cumhuriyeti reddetti.

Demokratik Halk Cumhuriyeti, ülkenin birleşmesinin Kore'nin iç meselesi olduğunu savunuyor. KDHC Hükümeti Birleşmiş Milletler Genel Kurulunun 30. oturumunda alınan karar uyarınca Amerikan'ın Kore'nin güneyinden tüm askerlerini çekmesini ve ateşkes anlaşmasının yerini barış anlaşmasının almasını istiyor. Bundan sonra Kuzey ve Güney Kore halklarının, Kuzey-Güney Ortak Bildirisi temelinde barışçı yoldan birleşebileceğini savunuyor.

1975 yılında Hindiçini'de uğradığı yenilgiden sonra Amerika'nın Uzak Doğuda sürdürdüğü iki çıban başı kalmıştı. Biri Tayvan, biri de Güney Kore. Amerika 30 yıl Çin Halk Cumhuriyeti gerçeğine gözlerini kapadıktan sonra sonunda Tayvan'la ilişkilerini kesmek ve Çin'i tanımak zorunda kaldı. Amerika'nın Kore'de böylesine haksız bir işgali daha fazla sürdürmeye gücü yoktur. Kore halkının barışçı yoldan ülkesini birleştirmesi uzun zaman almayacaktır.

Kore'nin ağırlık verdiği üretim dallarının başında tarım geliyor. Ülkede tarım makinalaştırılarak modern tarımın gerekleri yerine getiriliyor ve tarım üretimi giderek artıyor.

Hazırlayan: ARMAĞAN ANAR

Hukukçular müebbetler konusunu tartışıyor — Tekrar tutuklanacaklar mı? (2)

T.C. Yargıtay Sekizinci Ceza Dairesi
E.1978/5225
K.1978/6406 T.27.7.1978

ŞARTLI SALIVERME
(Altı günlük indirim)

ÖZET: 2148 sayılı yasaya göre hükümlünün cezasının bir ayından altı gün indirilmesi, şartlı salıverme süresi indirildikten sonra kalan ceza üzerinden hesap edilerek yapılmak gerekir.

"Tutuklama yerine, eşitsizliği yaratan yasa düzeltilmelidir"

Armağan Anar — Adalet Bakanının infaz konusunda yazılı emir yoluna gidemeyeceği anlaşılıyor. Ne var ki böyle yola gidilmiştir. Yargıtay 1. Ceza Dairesinin yazılı emir üzerine ele aldığı suç, adam öldürme suçudur. Oysa salıverilen müebbetler arasında siyasi suç olan 146. maddeyi ihlal suçu vardır. Yargıtay daireleri kendi yasasına göre daireler arasında işbölümü yaptığına göre, bu suç için 8. Ceza Dairesine gidilmek gerekirdi. Nasıl oluyor da müebbetlerden siyasi olanların ait oldukları 8. Ceza Dairesinin yine Adelet Bakanının yazılı emri üzerine alınmış bir kararı varken, yeniden 1. Ceza Dairesinden karar alınıyor ve bütün müebbetlere uygulanması isteniyor?

Tekrar tutuklanacaklar mı? Şartlı salıverilen müebbet hapse mahkum vatandaşların Adalet Bakanlığının yazılı emri üzerine tekrar tutuklanmalarının söz konusu olması özellikle mahkumlar ve aileleri için huzursuzluk yarattı. Aynı zamanda Adalet Bakanlığının uygulaması hukuk bakımından da tartışmalara yol açtı.

Konuyu Avukat Uğur Uzer ve Hüseyin Gökçeaslan'la tartıştık. Hukukçular bu konudaki sorularımızı yanıtladılar ve sorunu aydınlatmaya çalıştılar.

Dünkü tartışmamızda Uzer ve Gökçeaslan, Adalet Bakanlığının yazılı emir yetkisini inceleyerek Bakanlığın böyle bir yetkiye sahip olmadığı sonucuna varmışlardı. Uzer ve Gökçeaslan bugünkü tartışmamızda eşitsizliği yaratan karar ve uygulamaları incelediler.

"Adalet Bakanı, yargının yetkisine el atacağına, yasayı düzeltmelidir"

Avukat Uğur Uzer — Adalet Bakanının yazılı emir yoluna gitmesi, özellikle bu konuda, yetkilerin gaspıdır. Ceza yargılamasında yeri olmayan bir unsurun kişiler aleyhine sonuç doğuracak bir işleme gitmesi yasal olarak olanaksızdır. Ayrıca, 343. maddenin uygulanmasına, bu maddenin bakanlığa tanıdığı yetki açısından da yer yoktur.

Şimdi Yargıtayın iki farklı dairesinin iki farklı görüşü ile karşı karşıyayız. Biri "2148 sayılı yasaya göre (yeni infaz yasası) hükümlünün cezasının her bir ayından altı gün indirilmesi, şartla salıverilme süresi indirildikten sonra kalan ceza üzerinden hesap edilerek yapılmak gerekir." derken, öbürü, "af kanunundan yararlanan hükümlülerin cezaevinde geçmeyen 12 yılından da indirme yapılmak suretiyle kanun hükmünün yanlış uygulandığını" ileri sürmektedir.

Acaba Adalet Bakanı neden yazılı emir yoluna tevessül etmiştir? Kafalarda kuşku belirmiştir. Tahliye olanlar sadece adam öldürmek suçundan ceza alanlar değildir. Aralarında çeşitli suçlardan ceza almış kişiler vardır. Halbuki Adalet Bakanı sadece adam öldürme suçundan tahliye edilen bir kişi aleyhine kanun yoluna giderek elde edilen hükmü Türkiye çapında genelliştirme yoluna gıtmıştır. Bu kasıtlı bir tercihin ürünüdür. Bir dairenin görüşü bir genelgeye dayanak yapılamaz. Genelgeler, kullanma amaçlarına bakıldığı zaman birden fazla kişiyi ilgilendiren konularda yayınlanır. Avukat Hüseyin Gökçeaslan — Müebbetler konusu elinde reformlarla piyasaya çıkan fakat bunları uygulamasını bilmeyen bir bakanın mahkumlar ve tutuklulara "Siz iyilikten anlamazsınız. Görün halinizi" diyerek uygulamakta olduğu şiddetin bir ürünüdür. Bugüne kadar uygulamalarıyla başarısızlığını tescil ettiren Adalet Bakanı, hem mahkumlardan bir nevi öç almak istemekte. Hem de kamuoyunu meşgul ederek bir takım işler yaptığı kanaatini yaratmaya çalışmaktadır. Adalet Bakanının işlemlerinin objektif olmadığı bizzat kendisinin imzasını taşıyan birbirine zıt iki emirle sabittir.

Ortada Yargıtay 8. Ceza Dairesinin uygulamaya ışık tutan kararı varken, müebbetler konusunda yeniden yazılı emir yoluna başvurması maksadı ortaya koymaktadır.

Esasen, Adalet Bakanının infazlar konusunda yazılı emir yoluna başvurmasının yetkisi dahilinde olmadığı görüşüne ben de katılıyorum. Ceza kararlarındaki haksızlığın sanık lehine düzeltilmesi için ihdas edilen bu olağanüstü kanun yolunu sanık aleyhine kullanmak ceza hukukunun temel prensipleriyle çelişmektedir. Ceza Hukukunda ancak iddia makamının temyizi sanık aleyhinde sonuç doğurur. Bunun ötesinde sanık aleyhine sonuç yaratacak hiç bir organın talep ve kararı yoktur.

Müebbetlerin şartlı salıverilmeleri konusunda verilmiş bir mahkeme kararı olduğuna göre, Adalet Bakanının sanık aleyhine sonuç doğuracak işlemler tesisine Ceza Hukuku açısından imkan yoktur. Ortada bir yetki gaspı mevcuttur.

Eşitsizlik giderildi mi?

Armağan Anar — Adalet Bakanı son yazılı emir yoluna giderken salıverilen ve salıverilmeyen mahkumlar arasındaki eşitsizliği düzeltmek istediğini gerekçe olarak gösterdi. Bu eşitsizliği giderecek bir yol yok mudur?

"Bu eşitsizlik ancak içerde bırakılanlar da tahliye edilirse giderilir"

Avukat Uğur Uzer — Tahliye edilenlerle şu anda tahliye edilmemiş olanlar arasındaki eşitsizliği cezaevinden çıkanlar yaratmadı. Var olan eşitsizlik infaz yasasını uygulayan şahısların yarattığı eşitsizliktir. Bu eşitsizlik ise Bakanlığın takip ettiği yol ile giderilemez. Bu yol, eşitsizliği tescil eden bir yol olmuştur. Bu eşitsizlik ancak içerde bırakılanlar da tahliye edilirse giderilebilir. Adalet Bakanlığı bir genelge yayınlayacak idiyse, Yargıtay 8. Ceza Dairesinin kararı doğrultusunda bir genelge yayınlayarak mevcut eşitsizliği giderebilirdi.

"Adalet Bakanının yazılı emir yoluna girmesi, yetki gaspıdır"

Avukat Huseyin Gökçeaslan — Yargı bağımsızdır. Bu bakımdan Adalet Bakanının yargıya etki yaparak kendi görüşü doğrultusunda bir karar çıkartmasına yasal olarak hem imkan yoktur, hem de yargının bağımsızlığını ve saygınlığını zedeler. Uygulamada eşitsizlik olduğu doğrudur. Çünkü 2148 sayılı yasa metni açık değildir. Eşitsizliği gidermenin yolu bu konuda yasa metnine yeni ilave ile açıklık getirilmesidir. Adalet Bakanı eşitsizliği gidermek istiyorsa, yargının yetkisine el atacağına kanun çıkarılmasını sağlamalıdır.

Avukat Uğur Uzer — Adalet Bakanı yeni infaz yasası denilen 2148 sayılı yasayı teklif ettiği zaman mahkumların babası kurtarıcısı rolündeydi. Bu ilk görünüm içerisinde 2148 sayılı yasayı lanse etti ve çıkardı. Bu olumlu şartlar içerisinde böyle hatalı bir yasa çıkaran bakanlık, bu hatalı yasayı tamir etmeli, 2148'i bir an önce düzeltme yoluna gitmelidir.

YARIN: Uygulama durdurulmalıdır

Müebbetlerin aileleri

SEYİT ALP'İN ROMANI

ŞAVK

desenler: sevinç altan

ÖZET

Ararattan göçmek zorunda kalan koçerler, Osmanlı Dağıstan Bey'in elinde bulunan düzlüğe yerleşirler. Düzlük aslında Türkmene aittir. Osmanlı Dağıstan Bey Koçerlerin Beyi H.Osman Bey'in kızı Kevok'u kendine alır. Kendi kızını ona verir. Koçer Beyin aşiretinde itibarı kalmamıştır. Kevok'un nişanlısı Memdız, Koçerler ve Türkmen öfkelidir. Osmanlı Paşasından intikam almak isterler. Çok değerli on kısrağı kaçırırlar.

77

Çopur Hikmet sordu:

—Kaldıkları inin başka çıkışı var mıdır ki Mikayıl?

—Yok, dedi.

Mağara ağzında ilk mermi patladı, alevi görünüp kayboldu.

Çopur Hikmet, karşılık verdi.

Mikayıl her yanı öfkeden zangır zangır:

—Ula budala, ula akılsız herif, ula eşşek kafalı, koca fikirsiz... Onların meramı sarılıp sarılmadıklarını anlamaktı. Mermiyi bize değil karanlığa sıktılar. Yerimizi belli ettin. Hemen yer değiştirelim, dedi.

Karşıdan ateşe cevap gelmedi.

Sabah yakındı.

İnden bir karaltı süzüldü, dışarı aktı.

Hep birden ateş ettiler.

Ahlatlığa doğru yuvarlandı. Mağaradan üstlerine kurşun yağdı. Sonra patlamalar kesildi.

Geridekiler de gelmişti. Bir bir dağılıp ini çevirdiler. Kaçış yollarını kestiler. Düzgün dağıldılar, çemberi iyice daraltıp sabahı beklediler.

Sabah, Osmanlı Paşasına haber gönderildi. Öğleden sonra peşinde bir sürü atlısıyla çıkıp geldi. Sevinçten ağzı kulaklarına varmış habire konuşuyor, bir durduğu yerde bir daha duramıyordu:

—Bana kim derler ula, Osmanlı Paşası size on küheylanı yedirir mi ula, on soylu küheylanı yiyebildiniz mi ula... Bey mi yaman el mi, anladınız mı ula...

O günün akşamı teslim oldular. Tekmil Türkmen, Araratlı yasa efkara battılar. Yalnız Memdız kaçabilmişti...

Osmanlı Paşası, ibret olsun diye Acemoğlu'nu, Hasan Hüseyin'i ipe vurdurup yerlerde sürüye sürüye götürdü. Ekrem'i beş adamıyla küheylanlara yolladı. Bulup getirdiler.

Osmanlı Paşası, dağ, taş kar altındayken, "Tedip ıslah" kasdıyla dördünü de merkeze yolladı.

Memdız, baharla Haymana toprağından düze geçti. Ağaçlar çıtırdata çıtırdata tomurcuk açıyordu. Yer ısınmış, dünya yeşillenmişti. Göğün soluğu ılıktı. Tepelerden Mezgite aktı. Türkmeni boydan boya dolaştı. Uğradığı yerlerde büyük itibar gördü, ağırlandı. Çobanlık hakkını, çalıp sattığı malın bedelini topladı. Tepeliye Alişar Beyi görmeye ikinci kez vardı. Karadağın eteklerini dolaştı.

Tepeliye yakın gelmişken gün ikindiye devriliyordu. Tepeliden gece Beykonağına gidecekti. Yolu bir çukura rastgeldi. Çukur kurumuş derince bir sel yatağıydı.. Dibe indiğinde, nereden çıktığını göremediği bir atlıyla yüz yüze geldi. Bıyığı yeni terlemiş, genç atak biriydi. Silahını Memdız'e doğrultup:

—Dur, dedi.

Durdu.

—Kollarını yukarı kaldır!

Kaldırdı.

Umarsız, korkusuz ne yapacağını merak ediyordu.

—Üstündekileri soyun! deyince bozuldu.

Atlıya sordu:

— Sen kimsin, benden ne istersin?

Atlı şişinerek,

— Bana Memdız derler. Adımı duymuşsundur.

Memdız, gülümseyerek

— Duymamışım, dedi.

— Kürt Memdız, derler bana. Ararattan geldik. orada nice Kürt beyine el-aman dedirtmişim.

— Daha...

— Yabancısın herhal. Yoksa adımı mutlaka duyardın. Osmanlı Paşası şerrimden yılıp kaçmayı düşünür. Ayağımın çevikliği, yörüklüğüm dillere destan oldu. Bu düzde vurmadığım sürü kalmadı. Bey küheylanlarını besilikten ben çektim. Lakin Acemoğluyla Türkmenin Hasan Hüseyini gevşek çıktı... Acemoğlunu da mı duymadın?

— Onları duymuşum.

— Mağarada basıldıklarını, iplenip götürüldüklerini?

— Hıı,

— Lafı uzatmıyalım, üstündekileri bırak git.

Baktı ki atlının şakası yok, birden kollarını çırparak atı ürküttü. Hayvan binicisini yere çalıp ötede durdu. Memdız yerdeki delikanlının üstüne kapandı. Derdest etti. Elini kolunu bağlayarak atına bindirdi. Atı tepeliye doğru sürdü. Tırısa gitti.

(DEVAM EDECEK)

Baharla yer ısınmış, dünya yeşillenmişti göğün soluğu ılıktı