Aydınlık

Kuruluş yılı 1921
Kurucusu ŞEFİK HÜSNÜ

BÜTÜN ÜLKELERİN İŞÇİLERİ VE EZİLEN HALKLAR, BİRLEŞİN!

PERŞEMBE
13
EYLÜL 1979
500 KURUŞ

Bulgaristan Rezvederesi sınırını değiştirmeye çalışıyor
5. sayfada

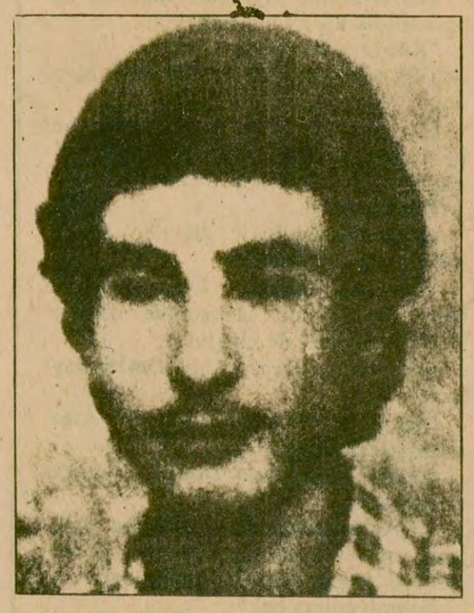

Prof. Dr. Ünsal'dan 4 gün önce öldürülen Avukat Ceyhun Can da Aydın Telli tarafından vurulmuş

Prof. Dr. Fikret Ünsal'ın cenazesini numuna hastanesinde yapılan törenden sonra İstanbul'a gönderildi.

Profesörün katili Tüysüz'ün hücresinden

● Cumhurbaşkanı Korutürk: "Bu tür üzücü olaylar karşısında mesajlar göndermekle yetinemeyiz yurttaşları huzur ve güven ortamına kavuşturmak zorundayız"

HABER MERKEZİ

Çukurova Üniversitesi Rektör Yardımcısı Prof. Dr. Fikret Ünsal'ı önceki gün başına iki kurşun sıkarak öldüren kişinin Ferhat Tüysüz'ün hücresinden Aydın Telli olduğu açığa çıkarken, Telli'nin birkaç gün önce öldürülen TİP'li Avukat Ceyhan Can'ın da katili olduğu belirlendi. Cinayet, başta Cumhurbaşkanı Fahri Korutürk olmak üzere yurt çapında birçok siyasi parti ve kuruluş tarafından üzüntü ve tepkiyle karşılandı. Prof. Dr. Fikret Ünsal'ın cenazesi dün Adana'da yapılan bir törenle İstanbul'a gönderildi.

Adana Emniyet Müdürü Cevat Yurdakul, görgü tanıklarının, yüzlerce resim içinden, katilin silahlı sağ eylemci Aydın Telli olduğunu teşhis et-

(Devamı sa.7, sü.1'de)

ABD, Türkiye'de ortak savaş sanayisi yatırımları yapacak

ANKARA (ÖZEL)

ABD hükümeti, Türkiye'nin savaş sanayii kurma çabalarına katkıda bulunmayı kararlaştırdı. Ankara'da ortak güvenlik anlaşması için yapılan görüşmelerde ABD Türkiye'ye ilk kademede 30 milyon dolarlık yatarımı içeren bir öneri sundu.

Sunulan pakette Türkiye'ye ücretsiz olarak beş yıl süreyle bir cephane ve roket imalat fabrikasının kiralanması da

(Devamı Sa.7.Sü.9'da)

Aybar: "Moskova boyunduruğunu reddetmek halkımızın kutsal görevidir"

ANKARA (ÖZEL)

Sosyalist Devrim Partisi seçim dönemi sözcülerinden İstanbul senatör adayı ve eski SDP Başkanı Mehmet Ali Aybar "Moskova yanlısı olmak, Moskova modeli, tepeden inme, bürokratik bir devlet kapitalizmini, sosyalizm diye yutturmaya kalkışmak, TİP yöneticilerinin kendi bilecekleri bir iştir. Ama önerdikleri Moskova boyunduruğunu reddetmek de tarihin kaydettiği ilk ulusal bağımsızlık savaşını vermiş ve kazanmış olan halkımızın, kutsal görevidir" dedi.

Aybar Ankara'da yaptığı açıklamada eski Türkiye İşçi Partisi ile yeni

(Devamı sa.7, sü.7'de)

AP, seçim kampanyasını Konya'da açtı

SEÇİMLERE DOĞRU

DEMİREL: "SEÇİMDEN BAŞARIYLA ÇIKAN, HÜKÜMETİN KADERİNİ TAYİN EDECEK"

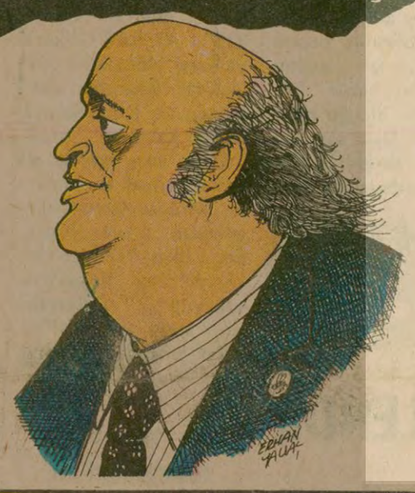

● "Başarılı olan taraf Cumhurbaşkanlığı seçiminde ağırlığını koyacaktır"

● *Erbakan konuşurken "Muhteşem Süleyman" diye slogan atıldı*

KONYA (ÖZEL)

AP Genel Başkanı Süleyman Demirel Konya'da seçim kampanyasını açtı. Demirel, Konya'nın ilçelerinde yaptığı konuşmalarda "seçimden başarıyla çıkan taraf hükümetin kaderini tayin edecek, Cumhurbaşkanlığı seçiminde ağırlığını koyacaktır" dedi.

AP Genel Başkanı 14 Ekim senato üçte bir yenileme ve milletvekilliği ara seçimleri için propaganda gezilerinden ilkini Konya'nın ilçelerine giderek başlattı. Demirel, Konya'nın Yunak, Akşehir, Doğanhisar, Ilgın, Kadınhanı ve Sarayönü ilçelerinde yaptığı konuşmalarda AP'nin

(Devamı sa. 7 sü. 5'te)

Mücahitler, Erbakan'ın gezilerine renk katıyor

Konya gezisini tamamlayarak Burdur'a geçen MSP Genel Başkanı Necmettin Erbakan'ın gezileri ilgi uyandırıyor. MSP liderinin mitinglerine katılan "Mücahitler" ise özellikle dikkati çekiyor. Mücahitlerin sanki savaşa hazırlanıyormuş gibi bir görünümleri var. Hepsi yeşil parkalar giymişler. Bu sıcak mevsimde parkalarının kapişonlarını sıkı sıkıya başlarına geçirmişler. Yüzlerini de yine yeşil bir bezle örtmüşler. Hele gözlerini bir bezle bağlayan mücahit daha da ilgi çekici. Mücahitler, "İran Pakistan hazırlan Müslüman", "İslami devlet kurulacak elbet" diye slogan olarak yürüyorlar.

BAŞYAZI

Ekmek mi, tahıl silosu mu?

Doğu Perinçek

Tahıl silosu ve lokomotif satın almak ister misiniz, veya lazer ışınlı cihazlar?

Politika gazetesinde iki günde bir Moskova adresli ihracat kuruluşlarının reklamları çıkıyor. Artık lokomotiflerinizi ve tahıl silolarınızı Rus malı alınız, her eve lazım!

Bu reklamlardan amaç, Sovyetler Birliği'nin Türkiye'de kendi lokomotif ve tahıl siloları için müşteri araması mıdır?

Besbelli ki değil. Bu malların Toprak Mahsülleri Ofisi ve Devlet Demir Yolları dışında alıcısı yok. Kaldı ki, Politika gazetesi herhangi bir ihracatçı için reklam verilebilecek son gazete. Çünkü okuyucusu üç-beş bini geçmiyor.

Peki amaç, Rusya'dan yapılan yardımlara, Maden-İş kasalarının soyulmasına rağmen, ikin-

(Devamı Sa.7.Sü.9'da)

İstanbul Sıkıyönetim Mahkemesinde

İki komando toplam 68 yıla mahkum oldu

İSTANBUL (ÖZEL)

Üsküdar ve çevresinde silah zoruyla bazı kişileri soyan ülkücü komandolardan Ercüment Demir 40 yıl 20 ay 20 gün, Sabahattin Civelek ise 26 yıl 8 ay ağır hapis cezasına çarptırıldı.

İstanbul Sıkıyönetim Askeri Mahkemesinde dün yapılan duruşmada, mahkeme, sanıklardan ülkücü koman-

(Devamı Sa. 7; Sü: 8'de)

daha güncel daha güçlü Aydınlık

"Daha güncel daha güçlü Aydınlık" kampanyasını başlatıyoruz

AYDINLIK, birbuçuk yıllık yayın hayatını geride bıraktı. Gazetemiz geçen bu süre içinde her gün yurdumuzun en uzak köşelerine kadar ulaştı. Bağımsızlık, özgürlük ve barış isteyen halkımızın sesi birbuçuk yıl boyunca AYDINLIK'ta yankılandı.

Halkın kürsüsü gazetemizin önünde yepyeni bir dönem başlamaktadır. Sadece İstanbul'da basılan, çok kısıtlı teknik olanaklarla çıkartılan AYDINLIK önümüzdeki dönemde Adana ve Ankara baskılarına başlayacak, bütün teknik eksikliklerini giderecektir. Böylelikle gazetemiz tüm ülkede daha güncel haber ve yorumlarla yayınlanacak, iç ve dış olayları daha yakından izleyecek, her yönü ile daha güçlü bir gazete olacaktır.

AYDINLIK'ı Türkiye halkı kuruş kuruş topladığı 17 milyon lira ile yaratmıştı. Gazetemizi güçlendirmek için şimdi 25 milyon liraya ihtiyaç var. AYDINLIK'ı güçlendirmek için halkımızı omuz vermeye çağırıyoruz. Hangi partiden ve inançtan olursa olsun yurdumuzun bağımsızlığını ve refahını isteyen, anarşiye karşı birliği ve özgürlüğü savunan tüm vatandaşlarımızı, partileri, kitle örgütlerini ve sendikaları "DAHA GÜNCEL DAHA GÜÇLÜ AYDINLIK KAMPANYASI"nı desteklemeye çağırıyoruz.

Ayrıntılı bilgi pazartesi Aydınlık'ta.

Birikir damla damla karanlığı eritir
Aydınlık'ı yaratan halkın alın teridir

Faşist darbenin 6. yılında

Şili'de Pinochet zor durumda

Faşist Pinochet sonsuza kadar iktidarda kalamayacağını kabul etmek zorunda kaldı.

DIŞ HABERLER SERVİSİ

Şili'de Amerikancı faşist darbenin altıncı yıldönümünde, çeşitli protesto eylemlerinin ülkeyi kapladığı bildiriliyor.

General Pinochet iktidara gelişinin altıncı yıldönümü nedeniyle bir konuşma yaparken, Salvador Allende'nin katledildiği "Moneda Sarayı" önünde toplanan yüzlerce kişi rejimi kınayan sloganlar bağırdılar.

Pinochet de yaptığı konuşmada, sonsuza kadar iktidarda kalmayacaklarını söyledi ve geçmişin deneylerini yaşamak istemediklerini iddia etti.

Din adamları ise Pinochet rejimini eleştirmek ve çok sayıda kişinin kaybolmasını protesto etmek için açlık grevini sürdürüyorlar.

Bu arada madenciler ve çeşitli işkollarında çalışan işçiler, işi yavaşlatma eylemine başladılar. Memurlar, ev kadınları ve öğrenciler çeşitli biçimlerde Pinochet rejimini protesto ediyorlar.

Öte yandan uluslararası sendikalar, uluslararası kuruluşlar ve tanınmış kişiler faşist

(Devamı sa.7, sü.7'de)

Darbe nasıl gerçekleşmişti

Şili'de Amerikancı çevreler, darbe öncesinde çeşitli kesimleri devreye sokarak Salvador Allende yönetimini zor durumda bıraktılar. Bu çevreler ekonomiyi baltalama ve düzeni sarsmayı hedefleyerek birçok çalışma alanında grev yaptırdılar. Böylece suni bir buhran yaratarak Allende'nin vadettiklerini yapamadığını iddia ettiler. Ve Amerikancılar ve yerli işbirlikçileri Pinochetler 11 Eylül 1973'te kanlı bir darbeyle başa geçtiler. Allende, Başkanlık Sarayında direnerek öldü. Emekçileri,

(Devamı Sa.7.Sü.6'da)

İntercontinental Oteldeki gelişmelerle ilgili olarak dün düzenlenen tartışmalı toplantı DİSK Genel Başkan Vekili Kemal Nebioğlu'nun konuşmasıyla açıldı.

Hukukçular ve bilim adamları İntercontinental'i tartıştı

İki yabancı sermayeli şirket çekişiyor, zararı işçiler çekiyor

İSTANBUL (ÖZEL)

DİSK'in dün İntercontinental Otelinde düzenlediği panelde İntercontinental'de devam eden grev ve grev sırasında otelin kapatılarak işçilerin işten çıkarılması girişimi üzerine ortaya çıkan hukuki sorunlar tartışıldı.

DİSK Başkan Vekili Kemal Nebioğlu'nun yönettiği toplantıya, Baro Başkanı Orhan Apaydın, Prof. Sadun Aren, Doçent Alparslan Işıklı, Dr. Devrim Ulucan ve diğer bazı yetkililer katıldılar.

Konuşmacılar, İntercontinental'deki sorunun temelinde iki yabancı

(Devamı Sa. 7; Sü: 8'de)

Hippokrat'ın torunları doktorlar caddesinde

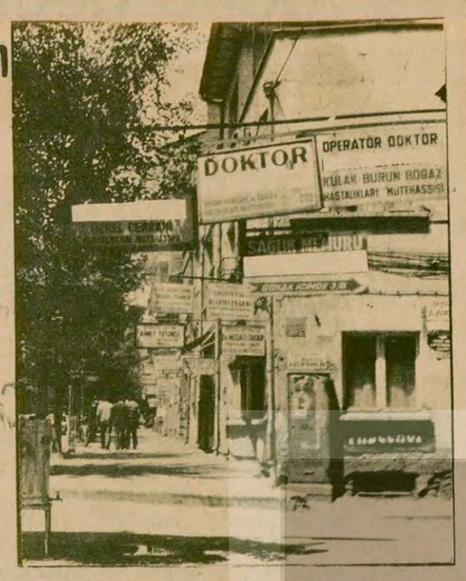

Yukarıdaki fotoğraf THA ajansından gönderildi. Eskişehir'in Doktorlar Caddesini gösteriyor. THA muhabiri, haberinde Tam Gün Yasasından sonra Doktorlar Caddesindeki özel muayenehane tabelalarından yalnızca bir tanesinin indirildiğini, Eskişehirlilerin bu işe çok şaştığını bildiriyor.

Bu fotoğrafla birlikte elimizdeki doktorsuzluktan yakınan bir okuyucumuzun gönderdiği mektubu yayınlamak istedik. Bakın okuyucumuz neler diyor:

"İlimizde bazı doktorlar hastanelerde çalışmaktansa çok para getiren muayenehanelerinde kalmayı tercih ettiler. Şimdi "Tam Gün" muayenehanelerinde oturuyor, parası olan hastalarına bakıyorlar. Ne de olsa geri ülkeyiz. Bizde hastalık bol olur.

"Ben bu ülkenin evlatları, hani şu büyük hekim Hippokrat'ın torunlarına seslenmek istiyorum. Ettiğiniz yemini unuttunuz mu?"

Okuyucumuz böyle diyor. Bir de bizden Hippokrat yeminini gazetede yayınlamamızı rica ediyor. Diyor ki *"yayınlayın lütfen, doktorlarımız hatırlasın. İlk günkü heyecanı duysunlar. Gençtiler, heyecanlıydılar şüphesiz diplomalarını alırken. Mutlaka vatana, şu yoksul halka, insanlığa yardım etmeyi düşlüyorlardı. Lütfen yayınlayın, yeniden hatırlasınlar, yeniden aynı heyecanı duyarlar belki."*

Biz de okuyucumuzun bu ricasını yerine getirerek doktorlara diplomalarını alırken ettirilen Hippokrat yeminini burada yayınlıyoruz:

"Hekimlik mesleği üyeleri arasına katıldığım su anda, hayatımı insanlık hizmetine vakfedeceğimi alenen ve resmen taahhüt ediyoum.

"Hocalarıma karşı layık oldukları hürmeti ve minnettarlığı muhafaza edeceğim.

"Sanatımı vicdanım dairesinde ve vekarla ifa edeceğim. Hastamın sağlığını baş kaygım olarak telakki edeceğim. Kendini bana tevdi eden kimsenin sırrını muhafaza edeceğim. Hekimlik mesleğinin şerefini ve necip ananelerini idame ettireceğim. Meslektaşlarım kardeşlerim olacaktır.

"Din, milliyet, ırk, parti veya içtimai sınıf kaygılarının vazifemle hastam arasına girmesine müsaade etmeyeceğim. İnsan hayatına ana karnına düştüğü andan itibaren mutlak bir surette hürmet edeceğim.

"Tehdit altında bile olsa tıp bilgilerimi insanlık kanunları aleyhinde kullanmayı kabul etmeyeceğim.

"Bunları resmen ve alenen, serbestçe ve namusum üzerine yapmaya ant içiyorum."

FİKİR MEYDANI

CAM İŞKOLUNDA İHTİYAÇ NEDİR?

Kemal Sezer
TİKP İstanbul - Bakırköy İlçe Yöneticisi

GEÇTİĞİMİZ mayıs ayından bu yana cam işkolunda bir takım gelişmeler oluyor. Sendikalar birbirini suçluyor, temsilciler sendikaları suçluyor, işçiler temsilcileri suçluyor, herkes birbirine çatıyor. Bu kargaşanın sebebi nedir? Bunu anlamak için bir kaç ay öncesinden bu güne kadarki gelişmelere bir göz atmak gerekir.

Kristal-İş'deki gelişmeler

Cam işkolundaki büyük sendikalardan biri Kristal-İş'tir. Yıllardır bu sendikanın başında Mehmet Şişmanoğlu bulunmaktadır. Mehmet Şişmanoğlu sarı sendikacı olarak bilinen ve işçilerin nefretini kazanmış biriydi. Son genel kurulda Mehmet Şişmanoğlu yönetimi devrildi. Yerine gelen yönetimde iki TKP'li bulunmaktadır. TKP'liler her yerde olduğu gibi, cam işkolunda da işçilerin haklı taleplerine sahtekarca sahip çıkarak Kristal-İş'te yönetime geldiler.

Artık Kristal-İş'in niteliği değişmiştir. Kristal-İş TKP'lilerin etkili olduğu TKP'li işçi temsilcilerinin umudu bir sendika olmuştur.

Hürcam-İş Genel Sekreteri Ali Rıza Gülkaya TKP'lidir. Kendisi, Kristal-İş yönetiminde sarı sendikacılar varken onlara şunu söylüyordu: "Gelin Hürcam-İş'te birleşelim, sınıf sendikacılığında birleşim." Şimdi Kristal-İş'in yönetimine, TKP'liler geldiler. Ali Rıza Gülkaya şimdi neden aynı şeyleri söylemiyorda, kendi kafasındaki temsilcilere Kristal-İş'in propagandasını yaptırıyor? Bunlar ne yapmak istiyorlar?

Hürcam-İş'deki gelişmeler

Kristal-İş'te bunlar olurken Hürcam-İş'te de birtakım gelişmeler oluyordu. Yıllardır işçiler Hürcam-İş Genel Merkezine karşı mücadele etmektedirler. Çünkü, Hürcam-İş Genel Merkezi cam işçilerinin haklarını almak bir yana defalarca işçilerden gizli toplusözleşmeler imzalamışlardır. Hürcam-İş eski Başkanı Feridun Ertuş'un adının çeşitli mali yolsuzluklara karıştığı söyleniyor. İşçiler kendilerinden toplanan paraların nerelere gittiğini soruyorlar.

Eskiden Teknik Cam da temsilciler, Feridun Ertuş'un bazı yolsuzluklar yaptığını söylüyor ve paranın hesabının sorulması için mücadele ediyorlardı. O zamanlar TKP'li Ali Rıza Gülkaya, Feridun Ertuş'u savunuyor, temsilcilere karşı çıkıyordu. Gün geldi, Feridun Ertuş bir miktar para ile ortadan kayboldu. O zaman Ali Rıza Gülkaya birdenbire en ateşli muhalif haline geldi, Feridun Ertuş'a demediğini bırakmadı. Ne olmuştu? Feridun Ertuş namusluydu da birdenbire namussuz mu olmuştu? Yoksa Ali Rıza Gülkaya'nın evvelden başkanla arası iyiydi de şimdi mi bozulmuştu? Bunlar cam işçilerinin cevabını öğrenmek istedikleri sorulardır. Bu sorularının cevabını Ali Rıza Gülkaya verecektir.

25 Mart 1979'da yapılan Kristal-İş Genel Kurulu, TKP'li Ali Rıza Gülkaya için bir umut ışığı oldu. Yandaşları artık yönetime gelmişlerdi. Artık Hürcam-İş içinde daha pervasız hareket edebilirdi. Hemen harekete geçti ve önce 16 Mayıs ve sonra da 30 Haziran tarihlerinde Kristal-İş Sendikasına birlik ve toplusözleşmeye ortak taslakla girme çağrısında bulundu. Tabii bu işler Hürcam-İş adıyla yapılıyordu. Kristal-İş bunun uzun bir zaman alacağını söyleyerek henüz birliğin erken olduğu cevabını verdi. Daha sonra da Kristal-İş dergisinin Maden-İş matbaasında basılan ikinci sayısında Çayırova Baştemsilcisi Efendi Gürcün imzalı yazıda "Yaşasın cam işçilerinin Kristal-İş'teki birliği" sloganını ortaya attı.

TKP'nin ne yapmak istediği ortaya çıkmıştı. Hürcam-İş'i parçalamak ve Kristal-İş'te birlik.

TKP'li temsilciler, hemen harekete geçip Hürcam-İş merkezini suçlayan bir deklerasyon kaleme aldılar.

Bu deklerasyonda birtakım parlak sözlerin altında, ardından şunları söylüyorlardı. "Kristal-İş'in olduğu yerlerde örgütlenme çalışmaları yapmak birliğe zarar verir." Açıkça Kristal-İş'i savundular. Cam işçilerini de, sahte birlik sloganları ile aldatmaya çalıştılar.

Bu olaylardan sonra, Hürcam-İş Sendikası temsilcilerin deklerasyonuna karşı, Teknik Cam temsilcilerini görevden aldı. Şişe Cam temsilcilerine de ihtar verdi. Bu sorun böyle çözülür mü? Şimdi Hürcam-İş yöneticileri olan Yaşar Arıkan, Halil Koç, Burhan Çiftçi, TKP'li Ali Rıza Gülkaya'ya karşı olduklarını söylüyorlar. Doğrudur. Gerçekten Ali Rıza Gülkaya yanlız kalmıştır. Ancak TKP'ye karşı tavır da siyasi bir nitelik kazanmazsa, mücadele koltuk kavgasından öteye gitmez. Sen kalkıp, "TKP'ye karşıyım ama Rusya'dan yanayım" diyeceksin, sonra da TKP'ye karşı mücadele ettiğini sanacaksın. Olur mu hiç?

Karma revizyonistlerin TKP'ye karşı "mücadelesi"

Cam işyerlerinde bir de TİP, vb. vb. gibi revizyonist gruplar vardır. Bunlar da TKP'ye karşıyız diyerek güç toplamaya çalışıyorlar. Bu gruplar işçilerin gerek sendikaya, gerekse TKP'lilere karşı tepkilerinden faydalanmaya çalışıyorlar.

Bu grupların ikisi de Rusya'ya toz kondurmayan ve yurtseverlere, devrimcilere küfür edenlerdir. Bu TİP'liler, VP'liler işçilerin birliğini nasıl sağlarlar? Sırtlarını dünyanın en büyük bölücüsüne dayamışlar birkere. Bunların TKP'ye karşı çıkışı da sahtedir. Rusya'ya karşı çıkmadan, TKP'ye karşı olunamaz.

Cam işçileri bu sahte solcuların peşinden artık gitmemelidir. Hâlâ onların peşinde olanlar, bu Rus uşaklarını yalnız bırakmalıdırlar.

Cam işçileri birlikten yanadır. Yıllardır bunun mücaledesini vermektedir. Ancak Rus uşaklarının kuyruğunda birlik olamayacağını iyi bilmektedirler. İşçiler gözü kapalı birleşirler mi? Neye karşı birleşecekler? Kimden yana saf tutacaklar? Rusya'dan yana mı? TKP'li Rus uşakları bir yandan birlik çağrısı yapıyorlar ama diğer yandan kendi görüşlerinden olmayanları işverene şikayet edip, işten çıkarılmalarına yol açıyorlardı. Turan Yağmur'u (eski Şişe Cam Temsilcisi) Rıza Özlek'i (eski Teknik Cam Temsilcisi) işverene şikayet eden Ali Rıza Gülkaya'dır.

TKP'li Ali Rıza Gülkaya, Şişe Cam Holding'in has adamlarından Selçuk Tuzlalı'ya şunu söylüyordu: "Sizle anlaşıyoruz ama, fabrikada bazı gruplar var onları ne yapalım." TKP'lilerin anladığı birlik budur. Bugün birtakım tatlı sözler ediyorlar. Ama başa gelince işçilere kan kusturacaklardır. İşte Demir Dökümde işçi kurşunladılar. İşte 1 Mayıs'ta İzmir'e gitmek istemeyenleri sendikalardan ihraç ettiler.

Bunların birlik dediği şey kendi diktatörlükleridir. Bunu da cam işkolunda başaramayacaklardır.

Ne yapmalı?

I. TKP'li Ali Rıza Gülkaya'nın ve Teknik Cam temsilcilerinin Kristal-İş'e geçme tertipleri boşa çıkarılmalıdır.

II. Cam işçileri birlikten yanadır. Bu birlik Rusya'ya karşı ve Rus uşaklığına, cam işvereninin sömürüsüne karşı olacaktır. Söz ve karar tabanın olacaktır. Hangi görüşte olursa olsun işçiler görüşlerini dile getirmelidir. Toplusözleşmeler işçilerin önünde yapılmalıdır.

TKP'lilerin demokrasi anlayışı 8 Eylülde Merter'de DİSK binasındaki, toplantıda ortaya çıkmıştır. Kendi adamlarından başkalarına söz hakkı vermemek için işçilerin söz sırasını değiştirmişlerdir.

III. DİSK yöneticileri ve TKP'ye karşıyız diyen Hürcam-İş yöneticileri ayak oyunları ile değil Rusya'ya karşı çıkarak TKP ile mücadele etmelidirler. TİP, VP, TSİP... ile birleşerek, TKP'ye karşı mücadele edilemez. Çünkü bunlar da Rusya'yı savunmaktadırlar. Sendika yöneticileri Rusya'ya karşı mücadele edenlerin sesine kulak vermelidir.

IV. 17 Eylülde yapılacağı söylenen Teknik Cam temsilcisi seçimleri, cam işçilerinin geleceğini önemli ölçüde etkileyecektir. Seçimlerde Rusyacılar iktidara gelmemelidir.

V. Cam işkolunda CHP'li, AP'li MSP'li işçiler, bu TKP'li Rus uşaklarının tatlı sözlerine aldanmamalı, onları efendileri Brejnev ve İ. Bilen'le başbaşa bırakmalıdırlar.

demokrat gözüyle

lütfü oflaz

Üç silahşörler!

Havana'da geçtiğimiz hafta...

100 civarında bağlantısız ülke hep bir ağızdan bir koro oluşturmakta:

"Kıbrıs işgal altında...

Türk askerlerinden arındırılmalı bu ada..."

Eh içlerinde İslam ülkelerininde bulunduğu yüze yakın ülke bu görüşte olduğuna göre, demek ki bunda bir iş var?

Kabul edelim.

Bunlardan üçü hariç, diğerlerinin söylediklerine hak verelim.

Üçü hariç dedik.. Evet, şimdi de Rusya'nın bu üç silahşörüne gelelim.

Üç silahşörler de kim mi?

Biri Fidel Kastro.. Küba Devlet Başkanı...

Diğeri Nur Muhammed Taraki.. Afganistan Devlet Başkanı...

Ötekisi Pham Van Dong.. Vietnam Başbakanı...

Kıbrıs konusundaki tavırlarına bakılırsa, her üçü de uluslararası hukuk kuralları ve insan hakları şampiyonları...

Şampiyonlara bak!

Biri Heng Samrin komutasındaki Vietnam askerlerini Kamboçya'ya göndermiş...

Bu ülkeyi işgal ettirmiş...

Pol-Pot yönetimini devirmiş...

Üstelik binlerce Vietnamlıyı denizlerde ölüme terketmiş...

Diğeri Rusya hesabına Afganistan'ı ele geçirmiş...

Direnen Afgan halkını napalm bombalarıyla katletmiş...

Ötekisi üç silahşörlerin en şöhretlisi.. Şüphesiz ki en maharetlisi...

Paralı askerler yetiştirmiş...

Yetiştirdiği paralı askerlerle Asya, Afrika içlerine girmiş...

Başka ülkelerin içişlerine müdahale etmiş...

Güney Yemen'den Angola'ya, Angola'dan Etyopya'ya kadar bir dizi ülke işgal ettirmiş...

Yönetimler devirmiş...

Ondan sonra da Rusya'nın bu üç silahşörü kalkmış, uluslararası hukuk kuralları, insan hakları şampiyonları kesilmiş.. Ve de:

"Kıbrıs işgal altında...

Türk aşkerlerinden arındırılsın bu ada..." demiş...

Peki Kıbrıs işgal altında da, Afganistan ne altında?

Etyopya ne altında?

Angola ne altında?

Kamboçya ne altında?

O Kamboçya ki, işgal altında olduğu Bağlantısızlar Toplantısında temsil edilmemesiyle resmen tescil edilmiş...

Hayret! Üç silahşörler işgalleri altındaki bu ülkelerden, "ele verir talkını, kendi yutar salkımı" misali hiç bahsetmemiş...

Rusya'nın bu üç silahşörüne, "Kıbrıs'ın işgalini" kınamak ne de güzel yakışıyor ya.

HALKIN SESİ

GAZETEMİZİN SAHİBİ 45 MİLYON HALKTIR

SİVAS

Kangal köylüleri:

YA SÖZÜNÜZÜN ERİ OLUN YA DA BOŞ VAATLERDE BULUNMAYIN

İSMAİL AYDOĞMUŞ

26 Temmuz günü Kangal'ın Hamal köyündeyiz. Arabamla Kangal'dan köye doğru ilerlerken Kangal ağalarının çiftlikleriyle karşılaşıyoruz. Köye giderken önümüzden arabanın etrafa saçtığı, toz, duman, arabamızın içindekilerini kocamış ihtiyarlara benzetiyor. Yolun sağında çayın iki yakasında bir köy görünüyor. Hepsi toprak damlı evler. Damlarında öbek öbek ot yığınları yanlarında ahbun denilen hayvan gübresi yığınları. Köyün girişindeki üç-beş ağaçtan başkaköydeağaç yok. Her taraf bozkır. Köyün aşağısında bir sahada arabadan iniyoruz. Burası termik santralin temel atılacağı yer..

Alanın etrafında bir dizi araba duruyor. Kursünün arkasında güvenliği sağlamak için gelen 500'e yakın komando askeri var. Beyaz miğferli kalkanlı toplum polisleri ve üzerinde "Resmi Hizmete Mahsustur" yazan onlarca araba, duruyor. * Ayrıca alanın yukarı tarafında da bir dizi arabayla AP konvoyu, diğer yanda CHP'nin çeşitli il ve ilçelerinden gelen arabalar ve yöneticiler var. Kangal'ın çevre köylerinden kopup gelmiş törene. Belki bir fırsatını bulur da sorunlarımızı parlamenterlere anlatırız, çözüm isteriz diye düşünmüşler hep. Törene 4-5 bin dolayında insan katılmıştı. İlk olarak tören alanına giren Deniz Baykal oluyor. Halk konuşmasını bekliyor. Ecevit geleceğinden dolayı konuşmuyor, kürsünün yanında bekliyor.

Bu arada köylüler bakanla tanışıp hoşgeldin deyip dertlerini dile getiriyorlar. Sivas halkı yıllardır terk edilmiş, unutulmuştur. Böylesi bir anı yakaladığı için bütün derdini "belki çare bulunur" diyerek döküyor. Sayın bakanım, aylardır mazot bulamıyoruz. Tarlalarımızı sürmekte çok güçlük çektik. Aha ekinlerin patoz zamanı geldi, ne yapacağız mazot yoktur." Bakan "olur ilgileneceğiz" sözüyle geçiştiriyor. Hamal köylüleri ve onlarca köylü işsiz olduklarını, bu hayat pahalılığında geçinemediklerini anlatıyorlar, iş istiyorlar. Bakan, "tamam, santrale 2 bin işçi alınacak. Siz de girersiniz" diyor. Köylüler bir şeyler anlatmak istiyor, bakan gerisini dönüyor. Daha sonda kalabalığın arasında bir el uzanıyor. "Hoş geldin bakanım, Ben Kocakurt köyünün muhtarı Ali Kurt. "Beyefendi, bizim bir derdimiz var. Bize Frez iğnesi lazım. Koyunlarımız hep ölüyor. Sizden ricamız bize bunu temin ediniz" diyor. Bakan, "Benim Bakanlığımla ilgili değil, veterinere gidin" diyor. "Ama beyefendi" diyor muhtar, ama kalabalıktan işitilmiyor.

Bu ara genç, gözlüklü birisi yaklaşıyor: "Sayın Bakanım, bizler Divriği'nin Akdağmadeni'nde çalışan 70 işçiyiz. Ben dahil olmak üzere 70 kişi 10 aydır lokavttan dolayı açız. İşyerimiz devletleştirildi. Fakat işçiler için aydınlatıcı bir bilgi verilmedi. Ve aynı zamanda genel müdürlükten Demir Çelik Müdürlüğüne Akdağ, hemen açılsın diye emir geldiğini duyuyoruz. Fakat, hâlâ nedeni ne ise açılmıyor. Biz 70 işçi aç mı kalalım?" Bakan "Orası Sanayi Bakanlığı ile ilgili, siz geçmiş haklarınızı da eski patrondan alacaksınız. Boraks madeninde aynı durum oldu. "Beyefendi maden devletleştirildi.. işbaşı yapamadık.' "Tamam, işbaşı yaparsınız, yaparsınız." Bu arada birtakım insanlar "yahu bakan güneşten yanıyor, gölgeye çeksek iyi olur" diyor. Bir köylü "Biz her gün yanıyoruz, bir gün de bunlar yansın, eriyecek değiller ya" "nolur" diyor.

Kocakurt köyü muhtarı Ali Kurt ile karşılaşıyoruz ve Aydınlık muhabiri olduğumu dertlerini yazabileceğimi söylüyorum. Ali Emmi:

"Oğlum, bizim köyde 8 bin koyun var. Koyunlarımız yaz geldiğinde saman hastalığına tutuluyor. Enteroson mudur, enteleksiyon mudur nedir bir iğne var. Biz bu iğneden bulamazsak her yüz koyunumuzdan tanesi ölüyor. Bakanlarla görüştüm. 78 senesinin sekizinci ayında ve 79'un yedinci ayında Tarım Bakanlığına dilekçe ile de müracaat ettik. Hâlâ bir cevap çıkmadı. Koyunlarımızı Kangal'a veterinere götürüyoruz. Veteriner de bakmıyor, ilaç yoktur diye bizi tersliyor. Bankaya Samsun'dan iğne gelmesi için 4 ay da para yatırdık. Hâlâ gelmedi. Böyle giderse halimiz harap. Zaten geçimimizi hayvancılıkla sağlıyoruz" diyor. Bu ara fotörlü bir amca yanıma yaklaşıyor. Ben Kangal'ın Eğmir köyünden İlbey Kılıç" diyor ve dertlerini anlatıyor:

"Kangal'da 250 binden fazla koyun yetiştirilir. Bu hastalıktan dolayı yılda 5 binden fazla koyunumuz ölüyor. Sırf bu sebepten. Hayvanlarımız ağır hasta olduğunda kesiyoruz. Buzdolabımız yok ki koyalım. Ağılda yatıp kalkıyoruz. Mecburen etler kokuyor, atıyoruz. Milli servet heder oluyor. Veterinere gittik, parlamentere söyledik, cevap vermediler. Milli serveti göz göre göre heder edeceğiz" diyor. Bu ara köylüleri toplayıp fotoğrafını çekiyoruz. Kocakurt köyü muhtarı teşekkür ediyor. "Gazetede çıkarırsanız belki ilgilenirler" diyor.

Bu ara Hamal köylüleriyle konuşuyoruz. Hamal köyü muhtarı Ali Karabulut ile karşılaşıyoruz. Ve köyün dertlerini soruyoruz. Termik santraline işçi alımının nasıl gittiğini soruyoruz. "Santral bizim köyümüzde yapıldığı halde bizler işçi olarak işe alınmıyoruz. Olduğu gibi Kangal'dan ve diğer yerlerden getiriyorlar. Kangal'la köyümüzün arasını açmak istiyorlar. Buraya şantiye yapımı için 70-80 işçi alındı. Biz köylülüleri almadılar" diyor. Bu ara köylünün biri şunları söylüyor: Santralın yapımında çalışan Güriş Şirketinin Şantiye Şefi Ömer Şafak'ın buraya Türkeşcileri doldurduğunu anlatıyor. Ayrıca CHP Kangal İlçe yöneticisinin kardeşi komandodur. Türkeşçidir. Onu buraya şoför olarak soktular. Bunu da yapan ağabeyisidir. Zaten buradaki ayrımcılığı çıkaranlardan biri de Taşaron Tamer isimli kişidir. Bu adam "Buraya bin tane MHP'li yerleştireceğim" diyor. "Alevi, Sünni ve Kangal-Hamal ayrımı körüklüyor. Bu hükümet zamanında böyle olursa durumumuz ne olacak" diyor.

Muhtar tekrar söze giriyor: "Köyümüzde 6 tane çeşme var. Hiç birinde su akmıyor. İçecek suyumuz yoktur. Köyün 10 bin dönüm arazisi var. Sulama kanalı yoktur. Köyümüz iki parçadan oluşur. Arasından su geçer. Bir taraftan öbür tarafa geçmek için kendi elimizle yaptığımız ağaç köprünün üzerinden geçiyoruz. Köprü dediysem iki tane ağaç... Bu konuda devlet elini uzatmalıdır. Okulumuz dar geliyor. 200 haneye yakın ev var, hepsinin çocuğu, küçücük eski bir okulda okuyor. 100 öğrencimiz açıkta kalıyor."

Miting alanına dönüyoruz. Ecevit'in arabası alana giriyor. Mahmut Özdemir gelen milletvekillerini tanıtıyor. Bütün hükümet sanki oraya yığılmış, Başbakan Bülent Ecevit, ve daha birçok bakan ve milletvekili gelmişti. Baykal konuştu, Ecevit konuştu. Ecevit konuşmasında 200 bin işçiye şimdiden iş sağlandığını anlattı, bütün dışsatımdan elde edilen 3 milyar doların petrol alımında kullanıldığını, ekonomik krizden en çok Türkiye'nin etkilendiğini, bunların da üstesinden geleceğini anlattı. Temel atıldıktan sonra herkes arabasına bindi, bir toz bulutu kaybolup gitti. Yine Kangal köylüleri mazotsuzluktan Kangal köylüleri tarlalarını işleyemiyor. Yine ilaçsızlıktan hayvanları ölümü bekliyor. Yine ülkede anarşi devam ediyor. Tüm bunların üstesinden hükümekin gelemeyeceğini biliyor ve şu çağrıyı yapıyor: "Ya sözünüzün eri olun, ya da boş vaadlerde bulunmayın" diyorlar.

SOLHAN **BİNGÖL**

İş kazaları işverenlerin umurunda bile değil

MİTAŞ'ta her an Azraille pençeleşmekteyiz

Bizler Türkiye Elektrik Kurumundan iş alarak, taşaronlar vasıtasıyla iş yaptıran Madeni İşler Türk Anonim Şirketinde (MİTAŞ) çalışan enerji nakil hattı işçileriyiz. Şu anda Muş-Solhan hattı üst montajda çalışmaktayız. MİTAŞ adına şantiye şefimiz Mühendis Mehmet Şiraz'dır. Çalışma şartlarımızın çok bozuk oluşu ve iş güvenliğimizin sağlanmayışı nedeniyle her an azraille pençeleşmekteyiz. 35 gündür çalıştığımız halde halen sigortamız yapılmamış, iş güvenliğimiz sağlanmamıştır. Bu süre içinde 2 arkadaşımız (biri kafadan ve ağır olarak) iş kazası geçirmiştir. Arkadaşlarımıza hiç sahip çıkan olmadığı için tedavilerini Solhan Sağlık Ocağında kendi paralarıyla yaptırmışlardır.

Bu kazalar işverenlerin umurunda bile değil. İşe başladığımız günden beri sigortamızın yapılması ve iş güvenliğimizin sağlanması için şantiye şefine defalarca durumu anlattık. Tamam, derhal halledilecek dediler. Kimliklerimizi aldılar, bir ay çantalarında kaldı. Sorduğumuz zaman tamam dediler. Fakat 3 gün önce sahtekarlıkları tamamen ortaya çıktı. Montajda çalışan bir arkadaşımız mide kanaması geçirdi. Acilen Bingöl Devlet Hastanesine götürüldü. Serum ve gerekli ilaçları kendi cebimizden aldık. 3 gün sonra hasta arkadaşımız Yaşar Tokgöz, yarı ölü halde Solhan'daki şantiyemize döndü. Hastanedeki doktor ve ilaç yokluğundan, hastane personelinin ilgisizliğinden ve kısaca ölüme terkedildiğinden, hastanenin tek doktorundan 3 saat izin alarak geldiğini, ücretini alarak memlekete veya başka bir yere tedaviye gideceğini söyledi. Para olmadığı gibi, arkadaşın hiç bir yere gidebilecek gücü olmadığı için arkadaşı şantiyede bekletip, MİTAŞ'ın hat yetkilisi Yaşar Cengiz'e giderek durumu anlattık. Şantiyesinde bir tek vizite kağıdı bile bulunmayan sayın Yaşar Cengiz, vizite kağıdı almak için TEK'in şantiyesine gitti, ne yazık ki boş döndü. Çünkü TEK'in vizite kağıtları özel damgalıymış. Ve bir vizite kağıdı yüzünden, yaşamı tamamen pehrize ve sıkı bir tedaviye bağlı olan arkadaşımız, tamamen bir harabe olan şantiyemizde iki gündür ölüme terkedilmiş durumdadır. Kanama devam etmektedir.

Yukarda durumumuzu açık olarak anlatmaya çalıştık. Bizleri, sadece kendilerine iyi kârlar sağlayan birer araç olarak gören MİTAŞ'ın şantiye şefleri açıkça vergi ve sigorta kaçakçılığı yapmaktadırlar.

Durumumuzun incelenmesini, işe başlama tarihi olan 14 Temmuz 1979'dan itibaren sigortamızın yapılması ve iş güvenliğimizin sağlanması için ilgililerle açilen temas kurulmasını ve mağduriyetimizin giderilmesini saygıyla arzederiz.

Muş-Bingöl hattında çalışan
17 işçi adına
Cemal Coşkun, Yaşar Tokgöz,
Mehmet Yanık, Şaban Coşkun

GÖREME (Nevşehir) KASABASI
BELEDİYE BAŞKANLIĞINDAN

1. Göreme Kamping Tesisleri İnşaatı 2490 sayılı yasa uyarınca kapalı zarf usulü ile eksiltmeye konulmuştur.
2. 1979 yılında yapılacak kısımların birinci keşif bedeli 1.900.000.00 TL. olup geçici teminatı 57.000.00 TL.dır.
3. İhale 28/9/1979 tarihine raslayan Cuma günü saat 15.00'de Belediye encümeni huzurunda yapılacaktır.
4. Taliplilerin İl Bayındırlık Müdürlüğünden alacakları ihaleye iştirak belgesi C grubundan müteahhitlik karnesi, 1979 yılı ticaret odası belgesi, geçici teminatları ile birlikte ihale saatinden 1 saat önce tekliflerini havi zarflarını komisyona vermeleri şarttır.
5. Bu işe ait bütün dosyalar mesai saatleri dahilinde belediyede görülebilir.
6. İhaleye iştirak belgesi almak için taliplilerin C grubu karneleri, 1979 yılı ticaret odası belgesi, Keşif bedeli kadar iş yaptıklarını gösterir belge, Teknik personel bildirgeleri ile müracaatları gereklidir.
7. Mektup ve telgrafla müracaatlar kabul edilmez.
8. Keyfiyet ilan olunur.

Basın: 20877—916

BULMACA

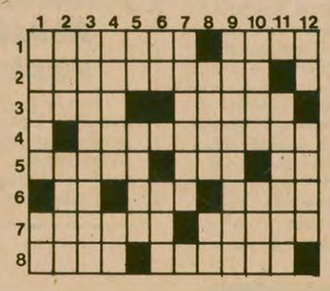

SOLDAN SAĞA: 1)Vücudun, zararlı mikroplara karşı salgıladığı sıvı - Uzun mücadeleler sonucunda, ağanın elinden alınıp devletleştirilen Aydın ilindeki göl. 2)Yunanistan'da faşist cuntanın yıkılması için verilen mücadeleye besteleriyle katılan, dünyaca ünlü Yunan bestecisi. 3)Görüntüyü yansıtan parlak yüzey-Makinalarda düzenli çalışmayı sağlayan ağır disk. 4)Volontarizm de denilen ve iradeyi temel alarak objektif koşulları reddeden bir felsefi görüş. 5)Dönümün dörtte biri - Şan, ün - Kimyada Stronsiyum'un simgesi. 6)Bir haber ajansının simgesi - İlişkin - Gidilen yolun uzağında kalan. 7)Bir gezegen - Karşılık. 8)Atlas Okyanusu'nda bir takım ada - Soyluluk.

YUKARIDAN AŞAĞI: 1)Elçilik uzmanı - Tersi bir kürk hayvanı. 2)Bir müzik aleti - İçinde öğüt taşıyan dini konuşma. 3)Gemicilikte kullanılan bir tona eşit ağırlık ölçüsü birimi. 4)Yönetim - Ürünün yarısı. 5) Tersi yayla atılan - Gelir getiren mülk. 6)Ordunun kısa yazılışı - Tersi birdenbire olan. 7)Karabuğdaygillerden hekimlikte kullanılan bir bitki. 8)Yaşlı - Tersi eski dilde su. 9)Bilime dayanan, ilmi. 10)Başlıca, esasi - Tersi tavır, davranış. 11)Oran. 12)Bir balıkçı aleti - Batılı hükümdarlara verilen ad.

DÜNKÜ BULMACANIN ÇÖZÜMÜ

Kolera salgını, Orta Doğu ve Akdeniz ülkelerine yayılıyor

DIŞ HABERLER SERVİSİ

Kolera salgınının, Orta Doğu ve Akdeniz ülkelerine yayılmakta olduğu bildiriliyor. İran ve Kuveyt'ten sonra Ürdün'de de, salgınla ilgili olarak ikinci kez bir açıklama yapan Sağlık Bakanlığı yetkilileri ülkede önceki gün dört yeni kolera vakası belirlendiğini bildirdiler. Ürdün'de, geçen hafta koleraya yakalanan 16 kişinin hastaneye yatırıldığı açıklanmıştı. Öte yandan, İspanya'da da on bir yeni kolera vakısına rastlandığı bildirildi. İspanya Sağlık Bakanlığı yetkililerinin açıklamasına göre, İspanya'nın Barcelona kentinde koleraya yakalanan on bir kişi hastaneye yatırıldı. İran'da da geçen hafta 336 kişinin koleraya yakalandığı ve bunlardan sekizinin öldüğü Sağlık Bakanlığınca açıklanmıştı.

Mahabad'da 2 Devrim Muhafızı öldürüldü

● İran, Küba'daki "Savunma Komiteleri"nin deneylerinden örnek alacak

TAHRAN

İran'da bir süre önce hükümet kuvvetlerinin eline geçen Kürt bölgesindeki Mahabad kentinde, radyo-TV ve savcılığa saldıran ayrılıkçı Kürt gruplarına mensup kişiler, iki Devrim Muhafızını öldürdü, dördünü de yaraladılar.

Resmi haber ajansı "PARS", saldırganlara cevap verildiğini ve saldırganların yaralıları ile birlikte geri çekilmek zorunda kaldığını bildirdi.

"SAVUNMA KOMİTELERİ"

Havana'da yapılan Bloksuz Ülkeler Toplantısından ülkesine dönen İran Dışişleri Bakanı İbrahim Yazdi, ülkesinin Küba'daki "Savunma komiteleri" deneyiminden yararlanacağını açıkladı. Bir İran heyetinin de sözü geçen komitelerin çalışmalarını incelemek amacıyla Küba'da bulunduğu belirtildi.

KONFERANSIN ÖNEMİ

Yazdi, demecinde Bloksuz Ülkeler Konferansının dünya çapında olağanüstü bir önem taşıdığını bildirdi. Bu arada İran'daki devrimin, baskı altındaki halkları, özellikle Afrikalıları çok etkilediğini kaydetti.

KAMU SEKTÖRÜNE ÖNCELİK

Öte yandan "İran Devrim Konseyi" üyesi Abdul Hasan Beni Sadr, İran'da devletleştirme işlemlerinin devam ettiğini söyledi.

Devrim hükümetinin, kamu sektörüne kesin öncelik tanıdığını açıklayan Beni Sadr şöyle konuştu: "Toplum için temel olan hizmet ve üretimi yapan tüm sektörler devletleştirilebilinir."

"Ürettiğimiz petrolü kullanmak ve petrol sanayiine alternatif olacak yeni sanayi alanlarında gelişmek istiyoruz.

Zimbabve Yurtsever Cephesi bağımsızlık için diretiyor

Yurtsever Cephe liderleri Mugabe (solda) ile Nkomo (sağda) Londra Konferansının yalnızca anayasa taslağı üstünde durmasını değil, kapsamlı bir çözüm yolu aramasını istiyorlar.

Rodezya görüşmesinde gündem hâlâ belirlenemedi

● Muzorewa yeni anayasanın gereksiz olduğunu iddia etti

● Nkomo: "İngiltere Zimbabve'de sömürgeciliği tasfiye etmedi"

DIŞ HABERLER SERVİSİ

İngiltere'de pazartesi günü başlayan Rodezya görüşmelerinin dünkü toplantısında da gündem üzerinde tartışmalar devam etti. "Yurtsever Cephe" liderlerinden Mugabe, İngiltere Dışişleri Bakanı Lord Carrington'un gündemi dar tuttuğunu söyledi. Anayasa taslağının hazırlanmasının Zimbabve'nin bağımsızlığını kazanması sürecinden ayrı olarak ele alınamayacağını vurgulayan Mugabe bu iki meselenin toplantıda beraber alınmasını istedi.

Mugabe'den sonra Nkomo da Lord Carrington'un gündemi zorladığına değindi ve şunları söyledi, "Toplantıya iyi niyetle katıldık. İngiltere Zimbabve'de sömürgeciliği tasfiye etmedi. Zimbabve'de toprakların yüzde doksanı Yurtsever Cephenin elindedir. Zimbabve'de serbest seçimlerin yapılmasını isteyen Nkomo, İngiltere'nin anayasa taslağıyla meseleyi halledemeyeceğini belirtti.

Rodezya'nın gayrimeşru Başbakanı Muzoreva ise yeni anayasanın gerekli olmadığını iddia etti.

Fransa Radyosunun haberine göre Rodezya'da seçimlerin meşru olduğunu ileri süren Muzoreva rejimin demokratik olduğunu ve bağımsız oluştuğunu iddia etti. İngiltere'nin kendilerini tanıyıp Rodezya'ya uygulanan yaptırımları kaldırmasını isteyen Muzoreva, İngiltere'nin yaptırımları kaldırması için koyduğu 6 ilkeye uyduklarını söyledi.

Muzoreva ayrıca, İngiltere hükümetinin, taraflardan hiç birine konferansla ilgili herhangi bir veto hakkı verilmeyeceği konusunda güvence vermesi gerektiğini öne sürdü.

Rodezya'da ırk ayrımının sona erdiğini iddialarına ekleyen Muzoreva "Yurtsever Cephe"yi tanımadıklarını yineledi.

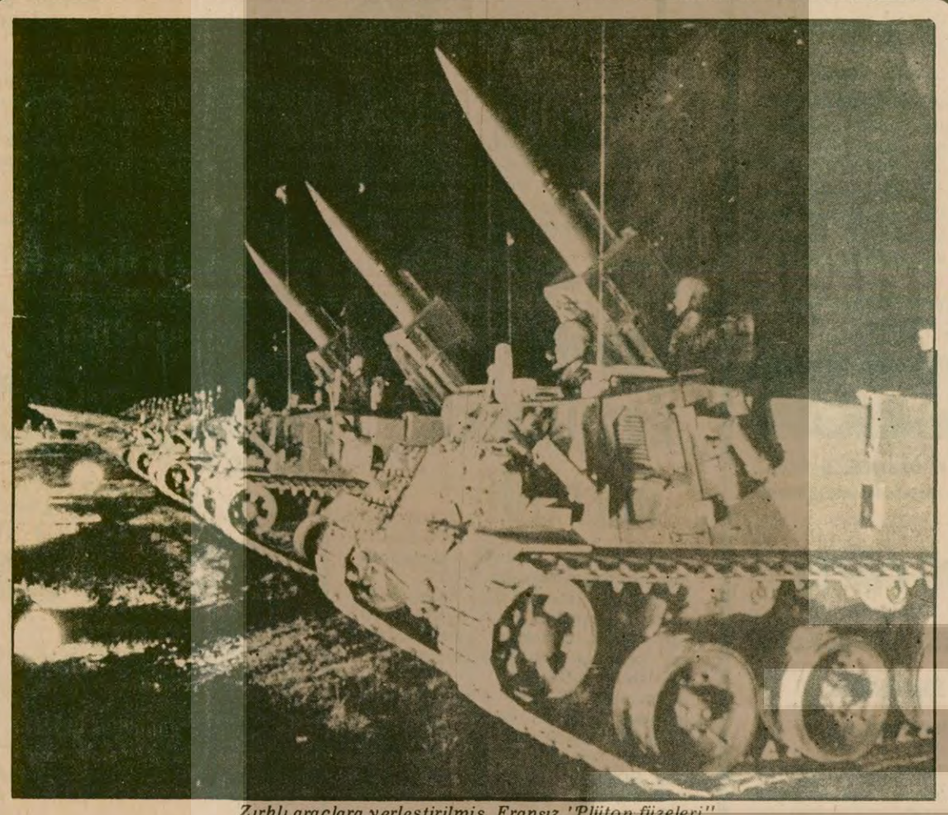

Zırhlı araçlara yerleştirilmiş, Fransız "Plüton füzeleri"

Fransa nükleer gücünü modernleştiriyor

PARİS (AA)

Fransa'nın nükleer gücünü modernleştirerek ABD ve Sovyet nükleer gücüyle aynı düzeye getirmek amacıyla önümüzdeki on yıl içinde önlemler alacağı bildirildi.

Yayınlanan resmi rapora göre Fransa şimdiye kadar izlediği savunma siyasetini değiştirmeyecek. Alınan bu kararın Fransa Başbakanı Yvon Bourges tarafından kasım ayında parlamentoya sunulacağı belirtildi.

Raporda, Fransa'nın nükleer gücünün son üç yılda iki katına çıktığı belirtildi ve Fransa'nın nükleer gücünü modernleştirmek için yakın zamanda aldığı önlemler şu şekilde belirtildi: 4 Fransız nükleer denizaltındaki füzeler Megaton savaş başlıklı M-20 füzeleri ile değiştirildi. Bu füzeler eskilerine oranla daha uzun menzilli ve düşmanın savunma hattını daha kolay yarabilecek güçte. Beşinci nükleer denizaltı "Tonnat"ise 1980 yılının ilk yarısında hizmete sokulacak.

İki Fransız uçak gemisinde üslenen uçaklar taktik nükleer silahları taşıyabilecek duruma getirildi. Her iki gemide de daha önce nükleer füze depoları inşa edilmişti.

Fransa'nın güneyindeki Albion yaylasında karada mevzilendirilmiş füzeler ise termo-nükleer füzeler ile değiştirildi. Bunların ilki 1980 de kullanabilir duruma gelecek.

Fransa'nın Mirage 4 nükleer bombardıman uçaklarının silah sistemleri geliştirildi.

Nikaragua bazı gençleri Küba'ya öğrenime gönderiyor

MANAGUA (AA/THA)

Nikaragua Geçici Hükümetinin bazı gençleri öğrenim için Küba'ya gönderdiği bildirildi. Birçok diplomatın ise silah almak için yabancı ülkelere gittiği belirtildi.

Geçici hükümet tarafından yapılan açıklamada, Küba'da öğrenim gören 500 gence ek olarak 39 Nikaragualı gencin önümüzdeki ay içerisinde Küba'ya gönderileceği kaydedildi.

ABD'NİN YARDIMI

Öte yandan ABD Hükümeti, kongreden Nikaragua'ya 8,5 milyon dolarlık yardım yapılmasını istedi.

ABD Dışişleri Bakanı Yardımcısı Warren Christopher, temsilciler meclisi ödenekler komisyonunda yaptığı konuşmada, Nikaragua'ya yeterli ölçüde yardım yapıldığını, ancak yeni yardımlar yapılmazsa ülkede bugünkü durumun değişebileceğini söyledi.

Christopher, Nikaragua geçici hükümetinin ABD ile dostça ilişkiler kurmak istediğini belirttiğini kaydetti.

KIŞLADAKİ PATLAMA

Bu arada Başkent Managua'nın 140 km kuzeyinde bulunan Chinedega bölgesinde ordu'ya taşınmak üzere sayımı yapılan bomba ve dinamitlerin patlaması sonucu 11 kişinin öldüğü ve 23 kişinin yaralandığı bildirildi.

SOMOZA'NIN DEMECİ

Batı Almanya dergisi "Stern"e bir demeç veren devrik diktatör Somoza ise Carter'i şiddetle eleştirdi. Somoza, Carter'in silah satmayı reddetmesinin kendisine karşı kişisel savaş olduğunu ileri sürdü ve şunları söyledi," Carter insan hakları savunucusu şampiyonu görünmek için beni diktatör olarak damgaladı, Washington'un aklı basma gelecek ve Amerika'nın kapılarında komünistlerin yerleşmesine izin vermeyecek."

Somoza Nikaragua'ya dönmek istediğini ve orda bir çiftçi olarak çalışacağını sözlerine ekledi.

Portekiz parlamentosu feshedildi

LİZBON (THA)

Portekiz Devlet Başkanı Antanio Ramalho Eanes, Portekiz Parlamentosunu feshettiğini ve yeni parlamento secimlerinin 2 Aralık günü yapılacağını açıkladı.

Hatırlanacağı gibi Eanes üç ay önce Carlos Alberto Mota Pinto hükümetinin istifasını kabul ettiği sırada parlamentoyu feshetmek istediğini bildirmişti.

Lizbon'dan yapılan açıklamaya göre, Eanes kararnameyi imzalamadan önce Başbakan Maria De Lurdes Pintasiigo ve Parlamento Başkanı Teofilo Carvalho Dos Santos'u kabul ederek görüştü.

Angola'da Neto'nun görevini Moskova yanlısı Santos yürütüyor

LUANDA

Angola Devlet Başkanı Agostino Neto'nun ölümünden sonra yerine kesin bir atama yapılıncaya kadar, bu görevi Moskova yanlısı olarak nitelendirilen Planlama Bakanı Jose Eduardo Dos Santos yürütecek. Haberi veren Portekiz "ANOP" Ajansı Santos'un görevi yürütmeye başladığını bildirdi.

Neto'nun Moskova'da ölmesinden sonra ülkede 45 günlük bir yas ilan edilirken, Sovyetler Birliği Devlet Başkanı Leonid Brejnev ve Başbakan Aleksi Kosigin, Angola yöneticilerine gönderdikleri bir mesajda başsağlığı diledilerler. Brejnev ve Kosigin, Rusya'nın Angola halkının "sadık ve emin" bir dostu olduğunu ileri sürdüler.

Sovyetler Birliği, ABD'den 5 milyon ton tahıl alıyor

DIŞ HABERLER SERVİSİ

Sovyetler Birliği'nin Birleşik Amerika'dan beş milyon ton tahıl alacağı açıklandı.

Birleşik Amerika Tarım Bakanlığından bu konuda yapılan açıklamaya göre, Sovyetler Birliği 1979-1980 dönemi için birbuçuk milyon ton buğday ve üçbuçuk milyon ton mısır almak istediğini bildirdi.

Küba'daki Rus varlığının yankıları sürüyor

Carter, dışişleri ve CIA yetkilileriyle görüştü

● Jackson, Rus denizaltılarının ABD sınırlarını mayınlayabileceğini belirtti

Senatör Henry Jackson

WASHİNGTON

Sovyetler Birliği'nin Küba'da savaş müfrezesi bulundurduğunu reddetmesinden sonra, 11 Eylül günü Başkan Carter, Dışişleri Bakanı Cyrus Vance, Savunma Bakanı Harold Brown, Ulusal Güvenlik Danışmanı Zbigniev Brzezinski ve CIA Başkanı Stansfiel Turner ile olağanüstü bir toplantı yaparak konuyu görüştüler.

Bu arada senatör Henry Jackson bir açıklama yaparak, Küba'daki Sovyet askeri varlığının ABD'nin petrol yollarını tehdit ettiğini belirtti.

Jackson, Sovyet askerlerinin ABD için "şimdilik" bir tehlike yaratmadığını, ancak bölgede dolaşan Sovyet denizaltılarının Amerikan kıyılarını mayınlayabileceğini kaydetti.

Öte yandan ABD Dışişleri Bakanlığı sözcüsü Hodding Carter, 12 Eylülde yaptığı bir açıklamada, Küba'da 3 bin Sovyet askerinin bulunduğu görüşünü yineleyerek, "Askeri danışmanlarla, bağımsız askeri birliği ayırabilecek durumdayız" dedi.

Sovyet yayın organı "Pravda" ise Küba'da bağımsız bir askeri birliğin değil, sadece Kübalıları eğiten askeri uzmanların olduğunu ileri sürmüştü.

...ORTA DOĞU...ORTA DOĞU...ORTA DOĞU...

İsrail, Almanya'nın Orta Doğu siyasetinden rahatsız

● Mısır, İsrail'in barış görüşmelerinden çekileceği gerekçesiyle ABD'nın Arap ülkeleriyle ikili görüşmeler yapmasını istemiyor

YORUM

Moşe Dayan, Almanya'dan tokatlanmış gibi dönüyor

BAHA TARGON

Üç günden beri Federal Almanya'da bulunan İsrail Dışişleri Bakanı Moşe Dayan, İsrail'e döndü. İki kez Başbakan Helmuth Schmidt ve bir kaç kez de Dışişleri Bakanı Hans Dietrich Genscher ile görüşen İsrail Dışişleri Bakanı Büyük umutlarla geldiği Federal Almanya'dan tokatlanmış gibi süklüm püklüm döndü.

Neden geldi, ne umdu, ne buldu?

Federal Alman Dışişleri Bakanı Genscher bir süre önce Arap ülkelerinin birçoğunu kapsayan resmi bir geziye çıkmış ve gittiği her yerde karşısında İsrail ve Filistin meselesini bulmuştu. Kendisine hoş geldin diyen her devlet adamı arkasından Filistin diye devam ediyordu sözüne. Çünkü Federal Almanya'nın İsrail'e karşı hoş görülü tutumu Arapları ve Filistinlileri rahatsız ediyordu. Fırsat buldukça bu meseleyi dile getirmek hakları idi.

Genscher daha Arabistan seyahatinden kalan yol yorgunluğunu üstünden atamadan İsrail Dışişleri Bakanı Moşe Dayan'ı karşısında buldu. Dayan, meselenin tazeliği kaybolmadan Almanların üstüne gitmek ve Arapların etkin olmasını engellemek için diplomatik bir çıkartma yaptı. Genscher ve Schmith ile ayrı ayrı yapılan görüşmeler sonunda "iyi geçiyor", "yararlı oluyor" gibi alışılmış geçiştirmeli açıklamalar yapılmaya başlandığında, Dayan'ın bu çıkartmadan hiç de kârlı çıkamayacağı anlaşılır gibi oldu. Dayan ilk günkü görüşmelerden sonra gazetecilere "bazı yanlış anlamaları ortadan kaldırdık" derken Alman Devlet adamları susmayı ve görüşmelerin getireceği gelişmeyi beklemeyi yeğlediler.

Salı günü görüşmelerin sona ermesini bekleyen gazeteciler beklenen ortak açıklama yerine Moşe Dayan'ın asık suratı ile karşılaştılar. Dayan misafirlik hakkını kullanarak basın mensuplarına açıklama yapmada ilk sözü aldı: "Bir Filistin devleti kurulmasını getirebilecek olan, Filistinlilerin kendi kaderlerini tayin hakkı şeklindeki Alman talebi hükümetimiz için asla kabul edilemez bir taleptir".

Dayan, Federal Almanya'nın bu talebini bilmiyor muydu? Elbette biliyordu. Çünkü Genscher bu talebi aylardan beri tekrarlıyordu. Peki Dayan ille de kendi kulaklarıyla ve sahibinin sesinden mi duymak istemişti? Hayır mesele bu da değil. Dayan, Almanları bu taleplerinden vazgeçirmeye gelmişti. Siyonistlerin her zaman olduğu gibi bu konuda da eski metoda başvurdukları gözden kaçmadı. Dayan Almanların Yahudileri katlettiklerini tekrarlamak için olmadık nedenler yaratti. Siyonistler eskiden beri bu işi yaparken önceleri kendilerini acındırmaya özen gösterirlerdi. Sonraları yavaş yavaş işi şantaja dökmeye başladılar: "Bizden elinizi çekerseniz size Nazi diye saldırırız" demek istiyorlardı. Almanlar uzun zaman bu oyuna geldiler. Nazi rejiminin yaptıklarını tazmin ediyoruz diye siyonist İsrail'e para akıttılar, yardım ettiler.

Fakat bu kez siyonistlerin numaraları sökmedi. Ne "Almanların getirdikleri yeni taleplerle Avrupa Topluluğunun kararlarının dışına çıkmış olduğu" iddiasını öne sürmesi, ne de "bu tutumun Alman-İsrail ilişkilerinde kötüye doğru bir gelişmeye neden olacağı", "tehdidini" savurması Dayan'ı kurtaramadı. Alman hükümet sözcüsü Dayan'ın basına yaptığı açıklamalardan sonra şöyle diyordu: "Siyasetimizi değiştirdiğimiz şeklindeki iddia doğru değildir. Filistinlilerin kendi kaderini tayin hakkı talebini 1974'den beri savunuyoruz. Bizim talebimiz 1977'de Avrupa Topluluğunda alınan kararlarla tam bir uyuşma içindedir" Alman hükümet sözcüsü bütün bunlar yetmiyormuş gibi Dayan'ın bir gazetecinin sorusuna cevaben "görüşmelerde yerleşme meselesi ve Güney Lübnan konusu ele alınmadı" şeklindeki açıklamasının da gerçeğe uymadığını bildirdi. Yani Alman Başbakanı ve Dışişleri Bakanı, Dayan'ın oyununa gelmedikleri gibi bir de ondan işgal ettikleri Arap topraklarında yerleşme merkezleri kurma siyasetinden ve Güney Lübnan'ı bombalamaktan vazgeçmelerini istemişlerdir.

Almanlar Arapların ve Filistinlilerin içlerindeki bu Filistin yarasının yeni mi farkına vardılar? Hayır eskiden beri bildikleri birşey bu. Peki bugün daha gerçekçi tutum almaya başlamaları tesadüf müdür? Bu işin iki nedeni var: Birincisi Almanların petrol üreten ülkelerle, yani Araplarla daha iyi geçinmeye mecbur olmaları, ikincisi de dünya olaylarına daha gerçekçi bakmaya başlamaları.

Sebep ne olursa olsun, azılı siyonist Dayan'ın sıkı bir Alman-Filistin tokadı yemiş olarak İsrail'e dönmesi Üçüncü Dünya ülkelerinin ve özellikle de Arap ve İsrail halkının vararınadır.

DIŞ HABERLER SERVİSİ

ABD Başkanı Carter'in Orta Doğu Özel Büyükelçisi Robert Strauss Mısır'dan sonra İsrail'de de temaslarını sürdürürken, Batı Almanya gezisini tamamlayan İsrail Dışişleri Bakanı Moşe Dayan, Almanya'nın Orta Doğu politikasının "kötüleştiğini" ileri sürdü.

Strauss, İsrail'e hareket etmeden önce Mısır Başbakanı Mustafa Halil ile görüştü. Mustafa Halil Orta Doğu sorununun çözümünde, ABD'nin diğer Arap ülkeleriyle ikili görüşmeler yapmasını istemediklerini söyledi. Halil buna neden olarak, İsrail'in Camp David Anlaşmalarına uymayacağını ve Batı Şeria ve Gazze'de yürütülen özerklik görüşmelerinden çekileceğini gösterdi.

Bu arada Strauss Batı Şeria Belediye Başkanı ile bir görüşme yaptı. Belediye Başkanı, ABD'nin Filistin Kurtuluş Örgütünü (FKÖ) tanıması gerektiğini, FKÖ'nün katılmadığı görüşmelerden hiç bir sonuç alınamayacağını belirtti.

DAYAN ALMANYA'YI ELEŞTİRDİ

İsrail Dışişleri Bakanı Moşe Dayan, Federal Almanya'ya yaptığı üç günlük resmi ziyaret sonunda verdiği demeçte, Almanya'nın Orta Doğu politikasının "kötüleştiğini" ileri sürdü. Dayan, Almanya'nın Filistinlilere kendi geleceklerini tayin etmesi çağrısı yapmasından hoşnut olmadıklarını belirtti.

Dayan, "Kendi geleceğini tayin etme hakkının" Araplar ve öbür uluslar tarafından bir Filistin devleti kurulması şeklinde anlaşılabileceğini, ancak İsrail'in FKÖ ile görüşmeyeceği gibi böyle bir şeyi de asla kabul etmeyeceğini söyledi. Dayan, ABD Başkanı Carter'in de bir Filistin devletinin kurulmasına karşı olduğunu sözlerine ekledi.

MÜBAREK'İN AÇIKLAMASI

Mısır Devlet Başkan Yardımcısı Hüsnü Mübarek, Washington'da, ABD Dışişleri Bakanı Cyrus Vance ile görüştükten sonra yaptığı açıklamada, Ürdün'ün, seçim yöntemleri saptandıktan sonra, Batı Şeria ve Gazze özerklik görüşmelerine katılacağını umduğunu söyledi.

Devlet Başkanı Enver Sedat'ın bu konuda "iyimser" olduğunu hatırlatan Mübarek, ABD yetkilileri ile askeri ve ekonomik konuları ele aldığını sözlerine ekledi.

İSRAİL'İN YARDIM TALEBİ

İsrail hükümeti, Amerikan yardımının iki kat artırılarak 3,45 milyar dolara çıkarılmasını istedi. İsrail'in Washington Büyükelçisi Efraim Evron, ülkesinin Birleşik Amerika'dan yardım isteklerini içeren bir belgeyi Birleşik Amerika Dışişleri Bakanı Cyrus Vance'a sundu.

İsrail, sözkonusu belgelerle, Birleşik Amerika'dan bir milyar 85 milyon dolar askeri ve bir milyar 60 milyon dolar ekonomik yardım istedi.

Birleşik Amerika, kendisinden en çok askeri ve ekonomik yardım alan ülke durumundaki İsrail'e gelecek yıl için bir milyar 800 milyon dolar vermeyi kabul etmişti.

AET Dışişleri Bakanları Orta Doğu sorununu görüşüyor

DIŞ HABERLER SERVİSİ

AET üyesi dokuz ülkenin dışişleri bakanları İrlanda'nın başkenti Dublin'de toplanarak AET'ye ve diğer uluslararası sorunlara ilişkin görüşmeler yaptılar.

BBC Radyosunun 12 Eylül tarihli yayına göre, gündemin birinci maddesini Orta Doğu sorunu oluşturuyor.

AET'ye yakın kaynaklar, dışişleri bakanlarının AET-FKÖ ilişkilerini ele aldıklarını ve bu ilişkileri nasıl geliştirebileceklerini görüştüklerini belirtiyorlar.

Dışişleri bakanları toplantısının basına kapalı olarak yapıldığını ifade eden söz konusu kaynaklar, bakanların, kısa süre sonra yapılacak olan BM dönem toplantısı için Ortadoğu konusunda daha ayrıntılı bir görüşmede bulunduklarını kaydettiler.

AET Dışişleri Bakanları halen İngiltere'nin başkenti Londra'da yürütülmekte olan Rodezya konferansını da görüştüler. Bakanlar, böyle bir konferansı gerçekleştirdiği için İngiltere'yi kutladılar ve Rodezya'da siyah çoğunluğu gerçekten iktidara getirecek bir siyasi çözümden yana olduklarını belirttiler.

AET'ye yakın kaynaklar toplantıda Kamboçya sorununun da ele alındığını bildirdiler. Bu kaynaklara göre, bakanlar ne Vietnam'ın Kamboçya'yı işgali sonucu kurulan Heng Samrin yönetimini ne de Pol Pot önderliğindeki Demokratik Kamboçya yönetimini destekliyorlar.

Mısır basınına göre: Suriyeli subaylar arasında çatışma çıktı

KAHİRE (AA)

Mısır basını, Lazkiye deniz üssünde görevli subaylar arasında çatışma çıktığını ileri sürdü.

Kahire gazeteleri, Suriye limanı Lazkiye'den alınan bilgilere dayanarak verdikleri haberlerde, çatışmanın değişik mezhepli subaylar arasında çıktığını ve birçok ölü ile yaralının bulunduğunu açıkladılar. Haberlerde, durumu denetim altına almak için, Suriye Devlet Başkanı'nın kardeşi Rıfat El Esat'ın ise olay yerine gönderildiği belirtildi.

Diğer taraftan gazeteler, çatışmadan sonra dağıtılan el ilanlarında, Başkan Esat'ın istifasının ve Suriye halkına karşı işlediği suçlardan dolayı kardeşinin tutuklanmasının, istendiğini ileri sürdüler.

Rusya'nın Küba ve G. Yemen'de asker bulundurmasından sonra

ABD, OMAN'A ASKERİ BİRLİK GÖNDERİYOR

KUVEYT (THA)

ABD'nin, Sovyet askerlerinin Küba ve Güney Yemen'de bulunduğu haberleri üzerine, askeri birliklerini Oman'a göndermeye başladığı bildirildi.

"El Kabas" gazetesinin haberine göre, Amerikan askerleri Oman'daki "Massirah" adasında üslendiler. Gazete, Amerikan askerlerinin, Başkan Carter'in "gizli emri" ile bölgeye gönderildiğini yazdı.

Oman'a ne kadar asker gönderildiği hakkında bir sayı vermeyen "El Kabas", adını açıklamadığı bir Amerikan senatörünün, "ABD'nin Sovyetler Birliği'ni, Sovyet askerlerinin Küba ve Aden'de kaldığı sürece ABD askerlerinin de Oman'dan ayrılmayacağı konusunda uyardığını" söylediğini yazdı.

KAYIP— Nüfus hüviyet cüzdanımı ve şebekemi kaybettim. Yenisini alacağımdan hükümsüzdür.

ALİ ASLAN

örse çekiç

Gülay Göktürk

"Çamura yatmak!"

Gördünüz mü, Maden-İş yine çamura yattı.

Çamura yatma bir futbol deyimidir. Ama zamanla yaygınlaşıp genelleşip hepimizin günlük hayatta sık sık kullandığı bir tabir haline gelmiştir.

Futbol maçlarında bazen bakarsınız kaybedeceğini anlayan takım başlar topu sık sık taca atmaya, faul yapmaya. Hakeme kızmış görünüp takımı sahadan çekmeye, kavga çıkarmaya kalkışır.

O zaman herkes anlar ki, takım çamura yatmıştır.

Aslında böyle bir durumu, o takımın taraftarları bile pek hoş karşılamazlar ama, renk aşkına, çaresiz göz yumar, katlanırlar.

Dediğimiz gibi 'çamura yatan futbolcu olunca hadi bir derece hoş karşılanır. Çünkü nihayetinde oynanan bir oyundur.

Ama bu işi yapan "ciddi'" bir sendikaysa ve çok da iddialıysa?

Ve hele hele mızıkçılığını çok "devrimci" bir kılfla yapıyorsa?

O zaman hiç ötesi, yok, yuhalanır. Taraftarlarınca bile yuhalanır. Patates, domates ne bulunursa fırlatılır.

İşte Maden-İş'in hakkettiği de bu.

Samsun Bakır İzabe tesislerinde uzun süredir devam eden bir yetki sorunu var. Maden-İş le Türk Metal çekişiyorlar. Sonunda, Bölge Çalışma Müdürlüğü irade beyanına karar veriyor. Yani, işçiler teker teker çağırılacak, mahkeme heyeti önünde hangi sendikaya üye olduğu sorulacak.

Tarih saptanıyor, işçiler hazırlanıyor.

Ama irade beyanı günü gelip çattığında bakıyorsunuz Maden-İş su koyuveriyor.

"İrade beyanına katılmıyorum"

"Neden katılmıyorsun?"

"Yeteri kadar demokratik olmadığını düşünüyorum"

"Peki ne istiyorsun?"

"Referandum istiyorum"

Görüyor musunuz ne kadar devrimci! Referandum istiyor.

Peki, bugün Samsun Bakır İzabe de referandum yapılamayacağını bilmiyor mu? Referandum yasasının çıkarılmasını iki günde bir haftada mümkün olmadığını bu yasa çıkarılmadan da referandum yapılamayacağını bilmiyor mu?

Bal gibi de biliyor. Zaten amaç referandumu savunmak değil, irade beyanından kaçmak.

Eğer amaç, referandumu savunmak olsa, Ereğli'de yaptığını yapmaz, Özel referandumdan kaçmaz.

Ereğli'de, sandık koyalım, referandum yapalım denilince tabanları yağlayıp kaçıyor. Gazetesinde, "Ereğli'de Özel referandumun tuzağına düşmedik. "Özel referandumun tehlikesini görerek önledik" (Maden-İş Dergisi 1 Ağustos sayı 120) diye yazıyor. Ondan sonra da Samsun'da kalkıp irade beyanına karşı referandumu savunuyor.

Böylece bugünkü şartlarda mümkün olanları reddedip, mümkün olmayanı öne sürmekle en kötü, en anti-demokratik, en gerici yönteme sarılıyor, Üye fişleri üzerinden tespit istiyor. Yani açıkça çamura yatıyor.

Binlerce Metal işçisi artık bu mızıkçı oyunlardan bıktı. Çürük yumurta ve şişe atmaya hazırlanıyor.

Devrimci Maden-İş üyesi işçiler, kendilerinin Maden-İş tarafından üye gösterildiklerini öğrenince toplu halde sendika lokaline geldiler ve listeleri incelemeye başladılar. İsmini listede gören Savcılığa ve Mahkemeye dilekçe yazmaya koyuldu

Maden-İş'in sahte evrakları onaylanacak mı?

ERDEMİR'de yetki sorunu yarın mahkemede

● ERDEMİR işçileri irade beyanı sonuçlarının dikkate alınmasını istiyor

İŞÇİ SERVİSİ

ERDEMİR'deki yetki sorunu Ereğli İş Mahkemesinde yarın görüşülecek. Devrimci Maden-İş'le Maden-İş sendikaları arasındaki yetki uyuşmazlığının yarınki duruşmada da evrak üzerinden çözümlenemeyeceği bildiriliyor. İşçiler, yetki meselesini temelden çözmenin yolunun kendilerinin hür iradelerine başvurmaktan geçtiğini belirtiyorlar.

BİLİRKİŞİ RAPORUNUN YARATTIĞI TEKPİ

Bilindiği gibi Mart ayından beri devam eden yetki mücadelesinde en son, evrak İstanbul'a bilirkişi incelenmesine gönderilmiş ve sahte TKP'li militanlar bilirkişilerin evlerini basarak Maden-İş lehine karar çıkarttırmıştı. Bilirkişi raporunu 15 gün kadar önce elde eden Kemal Türkler, ERDEMİR'de çoğunluğun kendilerinde olduğuna dair demeçler vererek kamuoyunu ve mahkemeyi etkilemeye çalışmıştı.

Bu rapor, Ereğli'ye ulaştığında ise, Dev-Maden-İş üyelerinden 2500 kadar işçi kendilerinin Maden-İş tarafından üye gösterildiğini tespit etmişti.

MADEN—İŞ'İ DESTEKLEYEN CHP YÖNETİCİLERİ

Ereğli'de Maden-İş'i destekleyenler arasında ERDEMİR işçileri tarafından "Bir Numaralı İşçi Düşmanı" ilan edilen CHP milletvekili Kemal Anadol yanında Maden-İş'in resmi avukatlığını yapan CHP İlçe Başkanı Avni Çelebi ve CHP es senatör adaylarından Yıldırım Perçinel'de işçilerin tepkisini çekiyor. Bu kişilerin Maden-İş'in sahteciliklerine meşruluk kazandırmak ve bazı çevreleri etkilemek için çaba harcadıkları bildiriliyor.

IRADE BEYANI SONUÇLARI DİKKATE ALINSIN

Dev Maden-İş üyesi işçiler irade beyanı sırasında kendilerinin çağrı tarihinde yalnızca Devrimci Maden-İş'e üye olduklarının belirlendiğini, fakat buna rağmen Maden-İş'in eski ve tarihsiz fişlere sonradan tarih atarak sahtecilik yaptığının ortaya çıktığını söylediler. İşçiler İş Mahkemesine ve C. Savcılığına verdikleri dilekçelerde bu hususları belirttiler ve Maden-İş hakkında davacı oldular.

ERDEMİR işçileri ne diyor?

ERDEMİR İşçileri Maden-İş'in sahteciliği ve ERDEMİR'deki yetki hakkında görüşlerini belirttiler. Hemen hepsinin kanısı aynı. Bu meselede tek çözüm yolu var. Koysunlar sandığı iş bitsin.

Bu meseleyi referandum çözer

Hacı Musa Kaya

Bir sandık koysalar...

Hacı Musa Kaya: (8. Dönem Toplusözleşme Üst Komisyon Görevlisi) Ben de 1978 Mayısından beri Devrimci-Maden-İş üyesiyim. Eski fişlere yeni tarih atmışlar. Sahtekarın mumu yatsıya kadar yanar. Bir sandık koysalar fabrikaya, Maden-İş in bittiği anlaşılır.

Hasan Sever

Maden-İş bizden her zaman tarihsiz fiş alırdı"

Hasan Sever: Dev-Maden-İş'in ilk kurulduğu günden beri üyesiyim. Bugün Maden-İş'in beni üye gösterdiğini gördüm. Öğrendiğimize göre ta 1971'in, 1973'ün fişlerinin üstüne yeni tarih düşmüşler... Maden-İş bizden her zaman tarihsiz fiş alırdı.

Ahmet Ismet Bulman

"Sahtekarlığın böylesi"

Ahmet İsmet Bulman: Ben ilk kurulduğu gün Devrimci Maden-İş'e üye oldum ve Maden-İş'le bütün ilişkimi kestim. Fakat bugün ben de kendi adımı Maden-İş'in listesinde gördüm. Sahtekarlığın böylesi olmaz.

Mehmet Çelik

Referandum çözer

Mehmet Çelik: (Dev-Maden-İş Yüksek Fırın ve Sinter Müdürlüğü Temsilcisi) Maden İş'in beni kendi üyesi olarak gösterdiğini irade beyanı sırasında 15 numaralı kulübede öğrendim. Orada "yalnız Devrimci Maden-İş' üyesi olduğumu" belirttim. Fakat bugün gördüm ki yine Maden-İş' in listesindeyim. Bu meseleyi ancak irademize serbestçe kullanacağımız bir referandum çözer.

Trabzon Belediyesinde 1060 işçi greve çıktı

TRABZON (AA)

DİSK'e bağlı Genel-İş Sendikası Trabzon Belediyesinde greve gitti. 1060 işçinin çalıştığı Trabzon Belediyesinde bundan bir süre önce toplusözleşme görüşmeleri anlaşmazlıkla sonuçlanmış ve sendika tarafından grev kararı alınmıştı

Genel-İş Sendikası Doğu Karadeniz Bölge Şubesi Başkanı Hasan Gürsoy konuyla ilgili yaptığı açıklamada, anlaşmazlığın ücretler maddesinde çıktığını, imzalanacak sözleşmede birinci yıl 200, ikinci yıl ise 225 lira ücret zammı talep ettiklerini belirtti.

Yıllar önce kapatılan Demiryolu Çırak Okulları yeniden açılıyor

ESKİŞEHİR (THA)

Yıllar önce gereksiz görülerek kapatılan Demiryolları Çırak Okullarının yeni öğretim yılında yeniden açılacağı bundan böyle demiryollarının kendi ihtiyacı olan kalifiye elemanı yine kendisinin yetiştireceği bildirildi.

Eskişehir Lokomotif ve Motor Sanayi Müessese Müdürü Yardımcısı Fevzi Bağcıoğlu'nun verdiği bilgiye göre yeni öğretim yılında Adapazarı, Sivas ve Eskişehir'de açılacak olan, "pratik sanat okulları" için 17 Eylülde seçme sınavı yapılacaktır.

Alınacak öğrenciler bu çırak okullarında yatılı olarak okuyacaklar ve Demiryollarının gerekli gördüğü bölümler için kalifiye eleman olarak yetiştirilecektir.

Çimento Müstahsilleri Birliğinde greve gidildi

ANKARA(AA)

Türk-İş'e bağlı Tez Büro-İş Sendikasına üye işçiler Sanayi ve Teknoloji Bakanlığına bağlı Çimento Müstahsilleri Birliği ve İhracat Komitesinde greve başladı.

Birliğe bağlı iki depo ile Merkez Bürosunda başlayan grevle ilgili olarak bir açıklama yapan Tez Büro-İş Sendikası Genel Sekreteri Turan Barut, işverenin bugüne kadar başlaması gereken sözleşme görüşmelerine katılmadığını söyledi. Barut, işverenin uzlaştırma kurulu toplantılarına da temsilci göndermediğini belirtti.

Turan Barut açıklamasında, önümüzdeki ay içinde dış ülkelere 1 milyon 500 bin liralık çimento dış satımını üstlenmiş olan işyerinde grev başlaması nedeniyle anlaşma sağlanamazsa çimento dış satımının yapılamayacağını kaydetti.

Barut işçilerinin iş güvenliği konusunda da şunları söyledi.

"Çimento Sanayi Türk Anonim Şirketi Genel Müdürünün, Yönetim Kurulu Başkanı olduğu bu işyerinde işçilerin iş güvencesi ve ücret koşulları incelendiğinde görülecek manzara utanç vericidir."

Politika'nın "Tekstil kazandı" dediği Eskişehir Sümerbank'ta irade beyanı bile yapılmamış

ANKARA (ÖZEL)

Politika gazetesinin "Tekstil kazandı" diye haber verdiği Eskisehir Sümerbank Fabrikasında irade beyanının yapılmadığı öğrenildi. Türk-İş'e bağlı TEKSİF Sendikasından yapılan açıklamada basında ve TRT'de bu yönde çıkan haberler yalanlanarak Eskişehir Sümerbank fabrikasında sözleşme görüşmelerine en kısa zamanda başlanacağı bildirildi.

TEKSİF Genel Başkanı Şevket Yılmaz'ın yaptığı açıklamada, TRT'nin Sümerbank fabrikasında toplu iş sözleşmesinin 1980 yılında yapılacağına dair haberinin doğru olmadığı belirtildi ve TEKSİF'in Genel Müdürlük ile 1 Ekim 1979 dan itibaren geçerli olacak sözleşme görüşmelerine en kısa zamanda başlayacağı belirtildi.

Şevket Yılmaz Politika ve Cumhuriyet gazetelerinde konuyla ilgili çıkan haberleri de yalanlayarak bu iş yerinde irade beyanı bile yapılmadığını söyledi

KENT HABERLERİ

İSTANBUL

HALKIN SAĞLIĞINI TEHDİT EDİYORDU

Zeytinburnu Çimento Fabrikası mühürlendi

●Kotil "Halkın sağlığıyla oynamaya kimsenin hakkı yoktur"

●Sümer mahallesi Muhtarı Açıkalın "Fabrikanın tozundan kiremitlerin üzeri bembeyaz oluyordu"

Çevreyi toza bulayan Zeytinburnu Çimento Fabrikası kapısına nihayet mühür vuruldu.

Sümer Mahallesi Muhtarı Kazım Açıkalın: "Çimentonun tozundan yeşil ağaçlar, kiremitler bile bembeyaz oluyordu. Belediyenin kapatma kararını sevinçle karşıladık."

YUSUF ÇELİK

Zeytinburnu ve Bakırköy halkının çevreye yaydığı tozdan sık sık şikayetçi olduğu Zeytinburnu Çimento Fabrikası nihayet dün sabah İstanbul Belediyesi tarafından mühürlendi.

Fabrikanın kapatılmasıyla ilgili bir açıklama yapan İstanbul Belediye Başkanı Aytekin Kotil, "Zeytinburnu Çimento Fabrikasının faaliyeti sırasında çevreye yaydığı duman ve çimento tozu halkın sağlığını tehdit ediyordu. Halktan gelen şikayetleri değerlendiren belediyemiz, bu durumun giderilmesi için fabrika yetkililerine filtre tesisatı yaptırmaları için bir süre verdi, fakat hiç bir önlem alınmayınca kapatmak zorunda kaldık" dedi. Kotil, "Hiç bir kuruluşun halkın sağlığıyla oynamaya hakkı olmadığını" söyledi.

Zeytinburnu Sümer Mahallesi Muhtarı Kazım Açıkalın da muhabirimize, "Fabrikanın çıkardığı toz ve dumandan evlerimizin penceresini açamaz duruma geldik. Çimentonun tozundan yeşil ağaçlar ve kiremitler bile bembeyaz oluyor. Belediyenin kapatma kararını sevinçle karşıladık" dedi.

Kapatma olayıyla ilgili görüşlerine başvurduğumuz fabrikanın Müdürü Mesut Derendelioğlu ise "Durumun abartıldığı kadar olmadığını, fabrikanın bacasından çıkan beyazlığın toz değil, su buharı olduğunu, tozun olsa olsa ancak yüzde bir olabileceğini" iddia ederek, fabrikayı açmak için girişimlerde bulunacaklarını söyledi.

Fuel-oilin kuponla dağıtılması önerildi

İSTANBUL

İstanbul'un fuel-oil ihtiyacının kuponla dağıtılması önerildi.

Bu kış İstanbul'daki konutların fuel-oil gereksinmesinin günde 6650 ton olduğunu belirten yetkililer, ancak kuponla dağıtılırsa ihtiyaç karşılanabilir' dediler.

İstanbul Ticaret Odası yetkililerinden edinilen bilgiye göre, İstanbul'da 1978 yılı içinde toplam tüketim 1.5 milyon ton oldu. Bunun 900 bin tonu kalorifer yakıtı, 600 bin tonu ise sanayi yakıtı olarak kullanıldı.

İstanbul'un 180 günlük kış sezonu boyunca fuel-oil ihtiyacının günde 6650 ton olarak saptandığını belirten yetkililer şöyle konuştular:

"İstanbul'da fuel-oil dağıtımı serbest piyasada oluşacak yüksek fiyatlara göre gerçekleştirilecek olursa bir taraftan fuel-oil tüketiminin azalmasına ve dolayısıyla tasarruf edilmesine yol açılırken, diğer yandan satın alma gücü düşük olan alıcıların fuel-oil'e ihtiyaçları çok zaruri de olsa piyasadan çekilmelerine neden olacaktır.

İstanbul Ticaret Odasından yetkililer, fuel-oil fiyatlarına tavan konularak, dağımda konutlar için 1977 yılı fiili tüketimin esas alınmasını istediler. Yapılacak tahsislerde kupon sisteminin uygulanmasının yararlı olacağını savunan yetkililer şu önerilerde bulundular: "Dağıtımda çift pul sistemi uygulanmalıdır. Böylece aynı numarayı taşıyan iki adet puldan biri alıcının faturasına, diğeri ise bayinin tutacağı föyün üzerine yapıştırılarak, hem alıcının faturasız ve hakkından fazla fuel-oil alması, hem de satıcı bayinin alıcıya hakkından fazla akaryakıt vermesi önlenmiş olur"

Elektriklerin sık sık kesildiği İstanbul'da hemen her gün karşılaşılan manzara: Yolun kenarına çekilmiş sıra sıra troleybüsler.

Sık sık elektrikler kesildiğinden

Troleybüsler vatandaşın başına bela oldu

MAZHAR FEDAKAR

Sık sık elektriklerin kesildiği İstanbul'un çeşitli hatlarında çalışan troleybüslere binmek işkence oluyor.

Sabah evinden çıkıp işyerine zamanında varabilmek, akşam üstü de bir an önce eve gitmek için binbir güçlükle otobüse binen vatandaşlar, elektrikler kesildiğinde iki otobüs değiştirmek zorunda kalıyorlar.

Bu konuda görüşlerini aldığımız yolcular, elektrik kısıntılarının belli saatlerde olduğunu, kesintinin olduğu saatlerde troleybüslerin çalışmaması gerektiğini belirterek şunları söylediler: "Sabahları işe saatinde yetişmek için ilgililerin sorumsuzlukları yüzünden adetacambazlık yapıyoruz. Zaten zar-zor balık istifi bindiğimiz yetmiyormuş gibi bir de o elektrik kesintileri yok mu? Hem paramızdan oluyoruz hem ikinci bir otobüse binene kadar işimize geç kalıyor, bir de işyerinde azar işitiyoruz.."

Çeşitli aksaklıklardan ötürü zamanında yetişemiyecek olan inşaatta işçiler canla başla çalışıyorlar. (Fotoğraf: Mazhar FEDAKAR)

İNCİRLİ'DE YAPIMI SÜREN GEÇİT 1981'YETİŞMEYECEK

MAZHAR FEDAKAR

Londra asfaltı Bakırköy İncirli kavşağında 1978 Kasım ayında başlayan ve 1981 Ağustosta bitmesi planlanan geçit inşaatının, bu tarihe kadar tamamlanamayacağı belirtildi.

80 milyon liralık bir yatırım olan geçit inşaatında 40-50 arasında şantiye işçisi çalışmalarını sürdürüyor..

Kendileriyle görüştüğümüz geçit çalışmalarını yürüten firma yetkilileri, geçitin 1981 Ağustos ayında bitmesinin planlandığını ancak çalışmalarında çeşitli zorluklarla karşılaştıklarından inşaatın bu tarihte bitmesinin mümkün olmayacağını belirterek şunları söylediler: "Elektrik kısıtlamaları çalışmalarımızı aksatıyor. 6 ay önce kalkması gereken İncirli'den geçen yüksek gerilim hattı hâlâ kalkmadı. Geçit inşaatımız onbir aydır devam ediyor, alt geçit çalışmaları bitmiş durumda üst geçit çalışmalarına başlamak için yüksek gerilim hattının kaldırılmasını bekliyoruz. Bu arada diger çalışmalarımız sürüyor.

Anadolu Ajansı muhabiri ve şoförü silahlı saldırıya uğradı

TİP kurucusu kunduracıyı öldüren komandolar, olaydan hemen sonra yakalandı

- Adana'da dün de iki cinayet işlendi
- Elazığ'da bir muhtar, Bursa'da bir öğrenci öldürüldü

HABER MERKEZİ

İstanbul'un Bayrampaşa semtinde kunduracılık yapan Fevzi Canbaş dün saat 14.00'te dükkanını basan iki komando tarafından yaylım ateşine tutularak öldürüldü, dükkanda müşteri olarak bekleyen Vecdi Topçu isimli kişi de ağır yaralandı.

Dün saat 14.00 sıralarında Bayrampaşa'daki bir kunduracı dükkanına silahlı baskın yapan iki komando, "Efraim Şeker'in intikamını alacağız" diye bağırarak tabancalarını ateşlediler ve dükkan sahibi Fevzi Canbaş'ı öldürerek, müşterisi Vecdi Topçu'yu ağır yaraladılar.

Türkiye İşçi Partisi kurucularından olduğu, yetkililerce öne sürülen Fevzi Canbaş'ın dükkanına silahlı baskın düzenleyen komandolar kaçmaya çalışırlarken yakında devriye görevi yapan jandarma erleri tarafından yakalandılar.

Üzerlerinde bir adet 14'lü ve bir adet 7.65 çapında tabanca ile yakalanan İlhami İmral ve takma adı 'teğmen' olan Suha Tucalan adlı komandoların daha önce de Zeytinburnu'nda bir kişiyi öldürmekten arandıkları belirlendi. Komandoların kurşunlarıyla ağır yaralanan Vecdi Topçu Çapa Tıp Fakültesi Hastanesinde tedavi altına alındı.

ANADOLU AJANSI MUHABİRİ VE ŞOFÖRÜ SALDIRIYA UĞRADI

Anadolu Ajansı foto muhabiri Engin Cenkçi ile şöför Bilal Çardak önceki gece silahlı saldırıya uğradılar.

Küçükesat Caddesinde oturmakta olan foto muhabiri Engin Cenkçi önceki gece saat 20.20 sıralarında 06 AP 087 plakalı özel otosunu evinin önüne park ederken dört kişinin silahlı saldırısına uğradı. Saldırganlar ateş açtıktan sonra beyaz renkli bir Anadol ile olay yerinden uzaklaştılar. Açılan ateş sırasında Engin Cenkçi'nin otosunun camları hasar gördü.

Öte yandan Anadolu Ajansı şöförü Bilal Çardak da Telsizler semti Yeni Çarşı içindeki Saray Pastanesi önünde gece saat 21.00 sıralarında meçhul kişilerin silahlı saldırısına uğradı. Olay sırasında pastanede bulunan Hayri Yalçın ile Ahmet Tarakçı adlı kişiler yaralandılar. Yaralılardan Ahmet Tarakçı'nın durumunun ciddi olduğu bildirildi.

ADANA'DA DÜN DE İKİ CİNAYET İŞLENDİ

Adana'da dün sabah işlenen iki cinayette bir gazino sahibi ile şöförü pusu kurularak öldürüldü, bir gencin de cesedi su kanalında bulundu

Edinilen bilgilere göre, bir gazinonun ortaklarından olan Niyazi Büyükşavlı dün sabah saat 05.00 sıralarında Yaşar Ülke adlı şöförünün yönettiği özel otomobiliyle işyerinden evine gitmekte iken Kocavezir Mahallesinde kimlikleri belirlenemeyen kişilerin kurdukları pusuya düştü. Olayda Niyazi Büyükşavlı ve Yaşar Ülke kurşun yağmuruna tutularak öldürüldüler

Öte yandan Celalettin Certus adlı bir gencin cesedi de havaalanı yakınlarındaki bir sulama kanalında bulundu. Emniyet müdürlüğü yetkilileri son cinayetlerle ilgili soruşturmanın sürdürüldüğünü ve kaçan kişilerin aranmasına başlandığını belirttiler.

ELAZIĞ'DA BİR MUHTAR ÖLDÜRÜLDÜ

Harput İlçesine bağlı Ulukent köyü muhtarı önceki gün sabah saat 07.00 sularında Elazığ'da tabancayla vurularak öldürüldü. Öldürülen muhtar Esat Çimenoğlu'nun AP'li olduğu öğrenildi. Hakimağa Mahallesindeki dükkanını açarken öldürülen Ulukent Muhtarı Hasan Çimenoğlu'nun emekli assubay olduğu bildirildi.

Olayın siyasi bir yönü olup olmadığı araştırılıyor.

BURSA'DA BİR ÖĞRENCİ ÖLDÜRÜLDÜ

Cumhuriyet Lisesinden beklemeli Erol Ateş adındaki bir öğrenci dün saat 15.30 sıralarında Fomara alanında yüzü maskeli kişilerin açtığı tabanca ateşi ile vurularak öldürüldü.

Emniyet yetkililerince yüzü maskeli iki kişinin eşgallerinin belirlendiğini ve soruşturmaya başlandığı açıklandı.

Sağ görüşlü olduğu öne sürülen Erol Ateş'in öldürülmesiyle Bursa'da son dört gün içinde öldürülenlerin sayısı üçe çıktı.

KASIMPAŞA'DA BİR İŞÇİ VURULDU

İstanbul'un Kasımpaşa semtinde Soner Gönül adlı bir işçi, kimlikleri tespit edilemeyen kişilerce açılan ateş sonucu ağır şekilde yaralandı.

Göğsünden ve bacağından yaralanan Gönül, Taksim İlkyardım Hastanesine kaldırılarak ameliyata alındı. Ameliyat sonrası sağlık durumunun iyiye gittiği öğrenilen yaralı işçinin sağ görüşlü olduğu öne sürüldü.

ANKARA'DA DOKUZ YER BOMBALANDI

Ankara'nın Kayaş, Türközü, Hasköy ve Dikmen semtlerinde önceki gece dokuz ev ve işyeri bombalandı. Olaylarda can kaybı olmadı ancak maddi hasar meydana geldi. Polis yetkilileri önceki gece saat 01 00 05.00 arasında meydana gelen patlamalarla ilgili soruşturmanın sürdürüldüğünü belirttiler.

ODTÜ'DE 46 ÖĞRENCİ TUTUKLANDI

Bir süre önce Orta Doğu Teknik Üniversitesinde gözaltına alınan 75 öğrenciden 46'sı Ankara Sıkıyönetim Askeri Mahkemesince tutuklandılar.

Geçtiğimiz pazartesi günü askeri savcılığın tutuklanmaları isteği ile iki numaralı mahkemeye çıkarılan 75 öğrencinin ilk sorguları önceki akşam sonuçlandı. Sorgular sonunda mahkeme 46 öğrencinin güvenlik kuvvetlerine karşı geldikleri, gösteri ve yürüyüş yasasına aykırı davrandıkları ve devlet malını zarara uğrattıkları gerekçesiyle tutuklanmasına karar verdi Mahkeme 29 öğrencinin de serbest bırakılmasını kararlaştırdı.

ÇİNÇİNBAĞLARINDA BİR KAHVE TARANDI

Ankara'nın Çinçinbağları semtinde bir kahvehane, kimlikleri belirlenemeyen kişilerce silahla tarandı, iki kişi ağır yaralandı.

Siverek'te bir eve baskın yapan silahlı kişiler, üç kişiyi öldürdüler

Saldırganlar öldürdükleri üç kişinin cesedini ve evde bulunan iki kişiyi alarak kaçtılar

URFA (THA)

Siverek ilçesinin Bucak bucağına bağlı Afşin köyünde bir eve baskın yapan silahlı altı kişi evdeki üç kişiyi öldürdüler. Saldırganlar kaçarken öldürdükleri üç kişinin cesedini ve evde bulunan iki kişiyi de beraberlerinde götürdüler.

THA muhabirinin Urfa İl Jandarma Alay Komutanlığından edindiği bilgiye göre Eyüp Tebriz, Mehmet Tebriz, Mehmet Batural, Rıdvan Batural, Zülfikar Batural ve Kadir Batural adlı kişiler aralarında kan davası bulunan Mehmet Tüysüz'ün evini otomatik silahlarla basarak evde bulunan üç kişiyi öldürdüler. Saldırganlar daha sonra öldürdükleri üç kişinin cesedi ile evde bulunan iki kişiyi ve 120 baş sığır ve koyunu beraberlerine alarak olay yerinden kaçtılar.

İlgililer olayda ölenlerle kaçırılanların kimliklerinin henüz saptanamadığını belirttiler.

Adana Sıkıyönetim Komutanı, anarşiye karşı halkı yardıma çağırdı

ADANA (ÖZEL)

Adana, K. Maraş, G. Antep, Adıyaman illeri Sıkıyönetim ve 6. Kolordu Komutanı Korgeneral Nevzat Bolugiray dün yaptığı açıklamada halkı sağ ve sol anarşistlere karşı komutanlığın giriştiği mücadelede yardıma çağırdı. Bildiride şöyle deniliyor:

"Komutanlık yetki ve sorumluluk bölgesinde Sıkıyönetim ilanından önce ve sonraki tarihlerde işlenmiş suçların failerinin birçoğu mensup olduğu siyasi grup ve düşüncesine bakılmadan yakalanmış olup, bu hususta vatandaşlardan görülen yakın ilgi ve destek her türlü takdirin üstündedir. Sevgili ülkemizin bütünlüğüne kastetmek amacıyla devlet güçlerine karşı savaş açmış bedbahtlar ile Sıkıyönetim kuvvetleri canları pahasına gerçekten bir savaş vermektedir. Bu savaşta kendilerini halkın kurtarıcısı zanneden bazı silahlı sağ ve sol eylemciler mahalleleri ellerine geçirmek için birbirleri ile mücadele etmekte ve masum vatandaşın güven ve huzurunu bozmaktadır. Halkın can ve mal güvenliği huzur ve mutluluğu için güvenlik kuvvetlerinin silahlı isyancılarla giriştiği savaşta halkımızın seyirci kalması mümkün değildir. Bu nedenle, olayların önlenmesinde ve suç faillerinin yakalanmasında vatandaşların güvenlik kuvvetlerine her türlü yardımlarda bulunmaları ve olaylar dolayısıyla yapılan kovuşturma ve soruşturmalar sırasında adli zabıta ve yargı organları huzurunda irade serbestisi içinde yasalar gereğince tanıklık görevini yerine getirmeleri bir vatandaşlık görevidir."

Roche ilaç firması yöneticisi İnal Ataç:

"İlaç darlığı, hammaddeninzamanında sağlanamamasından doğuyor"

KORHAN ATAY

Roche İlaç Firması yöneticilerinden İnal Ataç, ilaç darlığı ve nedenleri konusunda gazetemize bir açıklama yaptı.

Ataç yaptığı açıklamada, ilaç üreticileri açısından karşılaşılan zorluklar, bu zorluklar sonucu olağanüstü boyutlara ulaşan ilaç fiyatları ve Sağlık ve Sosyal Yardım Bakanlığının hatalı tutumlarına değiniyor. İnal Ataç'ın açıklaması şöyle:

"Ülkemizde görülen ilaç darlığının temel nedeni endüstriye yeterli girdinin zamanında sağlanamamasıdır. Bunda rol oynayan çeşitli etkenler vardır. Döviz darboğazı ithalatı etkilemekte, hammadde temini son derece de güçleşmiş bulunmaktadır. Ağır enflasyonist baskı, sonuçta tüm Türk endüstrisinin ve bu meyanda ilaç endüstrisinin maliyetlerini yükseltmiş ve üreticiyi dayanılmaz ağır bir baskı altına almıştır. Bütün sektörler satış fiyatlarını düzenli ve hızlı bir biçimde ekonomik ortama uydurabildikleri halde ilaç endüstrisi fiyatlarını düzenleyen yasal sistemin esnek olmaması nedeniyle ekonomik ortama uyum sağlamakta geçikmekte, bu da şartların daha da ağırlaşmasına ve ilaç üreticileri üzerinde baskı oluşmasına neden olmaktadır. Diğer taraftan kabul kredili ithalat dışında ithalat olanağı bulunmayan sektör kuruluşları arasında dengesiz stok dağılımları olmaktadır. Bu durum da ilaç firmalarının stok miktarlarının farklı oluşmasına neden olmaktadır. İthal girişiminden üretim anına kadar geçen süre ortalama üç-dört aydır. Bu nedenle ilaç yokluğu herhangi bir bürokratik aksama halinde yeni ithal rejiminde en az üç aylık bir yokluğa neden olabilecek bir sonuç doğurmaktadır. Bu sebeple, ilaç firmaları yaşamlarını sürdürebilmeleri için hammadde stoklarını oluşturmak ve korumak zorundadır. Dolayısıyla Türkiye'de ilaç stoku yoktur, ilaç yoktur şeklindeki düşünce gerçek dışıdır.

"İlaç endüstrisinin talebi karşılayan normal üretim kapasitesini doldurabilmek için yıllık 90-100 milyon dolara ihtiyaç vardır. Oysa ki, bu endüstriye resen tahsis olunan döviz miktarı 1978'de 7,5 milyon dolar dolayında olmuş, 1979'da ise resen döviz tahsisi yapılmamıştır. Bu koşullar altında ithalatın sürdürülebilmesi için döviz tahsis önceliklerini düzenleyen tebliğin yüzde 37,5 oranında dövizin petrol, gübre ve ilaç hammaddesi ithaline tahsis olanabileceğine dair hükümdür. Oysa ki, bu hüküm kabul kredisi dışında işlerliği olmayan ve sonuç olarak ithalatçı kuruluşa çok ağır finansman yükleri getiren bir ortamın oluşmasına neden olmuştur. Bu finansman yükleri maliyetleri artırmış ve bu baskı 1978 başından beri süregelmiştir. Oysa ki, endüstri fiyat tekevvününde 1978 endekslerindeki çok düşük düzeyli finansman payı ile çalışmaya devam etmiş ve bu durum ithalattan kaynaklanan yeni bir haksızlığın oluşmasına sebep olmuştur. Diğer taraftan bütün dünyanın uyguladığı akreditif, mal mukabili ve doküman mukabili ithalat yöntemi ülkemizde hemen tamamen terk olunmus bulunmaktadır. Özel bankaların döviz rezervlerini denetlemek ve ithalatı kısıtlamak amacına yönelik bu tür zorlayıcı önlemlerin ağır sosyo-ekonomik baskısından ilaç endüstrisi de payına düşeni almıştır. Nitekim, Türk lirasının sürekli değer kaybı ve sürekli devaluasyonlar sonucu ülkemizde her malda olduğu gibi, ilacın da maliyeti yükselmiş ve çok gecikmeli olarak bu durum maliyet endekslerine ve dolayısıyla ilaç fiyatlarına yansımış bulunmaktadır."

Toprak tavizi istiyorlar

Karadeniz kıyısında stratejik liman inşa etmek istiyorlar

Bulgaristan Rezve Deresi sınırını değiştirmeye çalışıyor

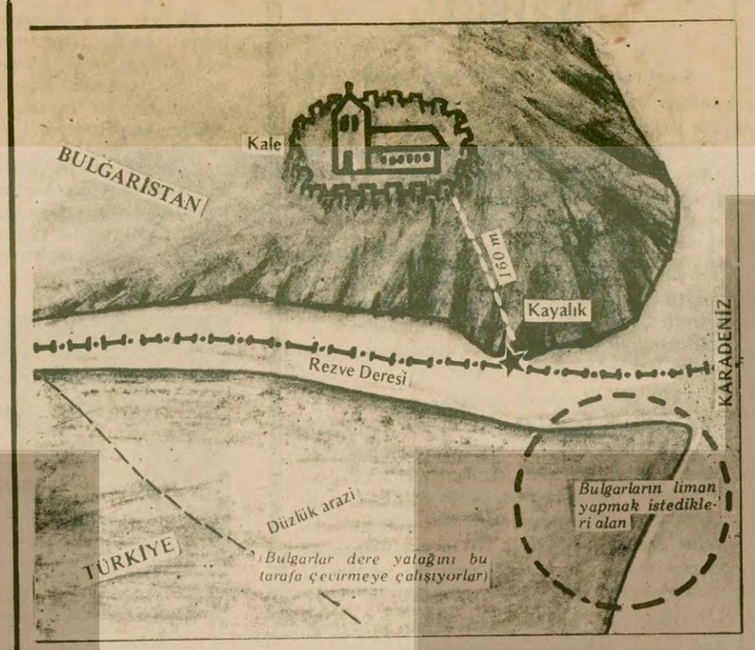

Mutludere'nin (Rezve Deresi) ortasından geçen Türk-Bulgar sınırı Bulgaristan tarafından değiştirilmek isteniyor. Derenin Bulgaristan tarafında dik kayalar yükselirken, Türkiye tarafı düzlük. Dere taştığında sular Türkiye tarafındaki alana yayılıyor. Şimdi Bulgarlar, derenin doğal akışının elimizde bulunan araziden geçmesi gerektiğini iddia ediyorlar. Bu arada elde edecekleri toprak parçasını temizleyerek burada stratejik bir liman insa etmeyi planlıyorlar.

ANKARA (ÖZEL)

Türkiye ile Bulgaristan arasındaki Mutludere'de (Rezve deresi) sınırların belirlenmesi amacıyla iki ülke haritacıları, bölgedeki çalışmalarına dün başladılar.

Bu arada Bulgaristan'ın Mutludere'nin doğal akışının değiştirilmesi konusunda ısrar ettiği, bununla da Türkiye'den toprak kazanıp, burada bir liman inşa etmeyi amaçladığı öğrenildi.

Uzmanlar, Karadeniz ağzında Bulgaristan tarafından inşa edilmesi planlanan limanın stratejik bir konumu olduğunu, bu nedenle Bulgaristan'ın Mutludere'nin doğal akışını mutlaka değiştirmek istediğini ifade ediyorlar.

Uzun bir süreden beri sürdürülen sınır değiştirme çalışmalarının kasım ayında sonuçlanacağı, Türk ve Bulgar haritacılarının bölgedeki çalışmalarından sonra, iki ülkenin su mühendislerinin Mutludere'ye doğal akıntısını verecek çalışmaları yürütecekleri öğrenildi.

Kasım ayı sonuna kadar tamamlanması öngörülen bu çalışmaların ardından, antlaşmalardaki hükümler ve hazırlanan haritalardan yararlanılarak, Mutludere'deki Türkiye-Bulgaristan sınırı belirlenecek.

Gözlemciler sınır belirlenirken, Mutludere'nin doğal akışı konusunda Bulgaristan'ın istekleri doğrultusunda çözüm getirileceği havasının Bulgar tarafında yaygın olduğunu belirtiyorlar. Yine gözlemciler, Bulgaristan'a verilecek olan toprak tavizinin, elektrik enerjisi vb. gibi konular karşılığında olduğunu, Bulgaristan'ın da sınır belirleme çalışmaları konusunu seçimlerden önce halletmeyi planladıklarını söylüyorlar.

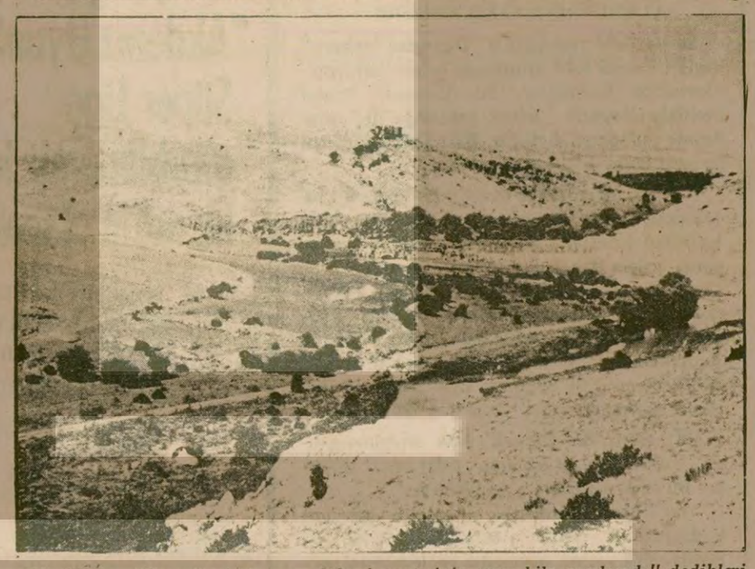

Köylülerin, "Temeli atıldı ama daha inşaatı için para bile ayrılmadı" dedikleri Çavdarhisar baraj çevresi ve Bedir Çayı

"Geçim barajı değil, seçim barajı"

KÜTAHYA (THA)

Bir süre önce Başbakan Bülent Ecevit ve Enerji ve Tabii Kaynaklar Bakanı Deniz Baykal tarafından temeli atılan, ancak bugüne kadar yapım için en küçük bir faaliyetin görülmediği Kütahya'nın Çavdarhisar Barajına köylüler "Seçim Barajı" adını taktılar.

Temelinin atılmasının üzerinden bir ay kadar bir süre geçmesine rağmen hiç bir çalışma görülmeyen ve etrafında inşaat malzemesine de rastlanmayan barajın 350 milyon liraya malolması ve 5531 hektar kuru alanı sulaması planlanmıştı. Barajın yapımının yıllardır uyutulduğunu söyleyen köylüler, "Bu geçim değil, seçim barajıdır" diyorlar ve Bedir Çayı üzerinde kurulacak barajın inşaatı için daha para ayrılmadığını öne sürüyorlar.

Üniversite kapısında!

Yüksek Öğretmen Okullarının kesin kayıtları 1 Ekimde başlıyor

Milli Eğitim Bakanlığına bağlı yüksek öğretmen okullarının kesin kayıt işlemleri 1 Ekimde başlayacak.

Kayıt yaptırmaya hak kazanan öğrenciler kesin kayıtlarını, Ankara Yüksek Teknik Öğretmen Okulu, İstanbul Yüksek Teknik Öğretmen Okulu, Ankara Kız Teknik Yüksek Öğretmen Okulu, Ankara Ticaret ve Turizm Yüksek Öğretmen Okulu, Ankara Erkek Sanat Yüksek Öğretmen Okulu, Ankara Endüstriyel Sanatlar Yüksek Öğretmen Okulunda 1-15 Ekim tarihleri arasında, İzmir Erkek Sanat Yüksek Öğretmen Okulunda ise 15 Eylül 1 Ekim tarihleri arasında yaptırabilecekler.

EGE ÜNİVERSİTESİ ECZACILIK FAKÜLTESİNDE GÜZ DÖNEMİ SINAVLARI DÜN BAŞLADI

Ege Üniversitesi Eczacılık Fakültesi güz dönemi sınavları dün başladı. Sınavların 12 Ekime kadar süreceğini söyleyen fakülte yetkilileri, 1979-80 öğrenim yılının ise 1 Ekimde başlayacağını bildirdiler.

Öte yandan, İzmir Erkek Sanat Yüksek Öğretmen Okulu kesin kayıtlarının da 17 Eylülde başlayacağı öğrenildi. İzmir Erkek Sanat Yüksek Okulunda yeni öğrenim yılı da 1 Ekim günü başlayacak.

TRABZON'DA BİR FAKÜLTE İLE BİR AKADEMİ DAHA ÖĞRENİME BAŞLAYACAK

Trabzon'daki yüksek okullara bu ders yılında Göğüs Hastalıkları Hastanesinde açılacak bir tıp fakültesi ile bir ticari ilimler akademisinin daha ekleneceği öğrenildi.

Öte yandan, Trabzon'daki ilkokulların 3 Eylülden, orta dereceli okulların ise 17 Ekimden itibaren öğrenimlerine başlayacakları belirtildi. Fatih Eğitim Enstitüsü ve Karadeniz Teknik Üniversitesi öğrenimlerini 3 Eylülde başlatmışlardı.

YURT DIŞINDA ÖĞRENİM GÖRECEK ÖĞRENCİLERİN İŞLEMLERİ EYLÜL AYI İÇİNDE TAMAMLANACAK

Milli Eğitim Bakanlığı ve çeşitli kurumlar adına 1979-80 öğrenim yılında, yurt dışında üniversite öğrenimi görecek öğrencilerin işlemlerinin ekim ayı içinde tamamlanacağı bildirildi.

Daha önce yapılan sınavı kazanan öğrenciler, en geç ekim ayı sonuna kadar öğrenim görecekleri ülkelere gönderilecekler.

açıkça — DOĞAN YURDAKUL

...100 kazık yarın

Televizyondaki bir kapı reklamı değil.

AP'nin seçim sloganı da değil.

Sovyetler Birliği ile yeni bir ekonomik protokol yürürlüğe girdi de ondan söz edecektik.

Hani şu Skaçkov geldiğinde Ankara'da imzalanan, karma komisyonun dördüncü dönem toplantısı protokolü.

İskenderun Demir Çelik, Seydişehir Alüminyum, İzmir Aliağa'nın tevsii, Hasan Çelebi Demir Cevheri Orhaneli ve Can Termik Santrallerinin yapımı Sovyetlere bırakılıyor

Canım bildiğimiz şeyleri tekrarlamasana diyeceksiniz.

Doğru. Bunlar dünden kalma altı kazık!

Sovyetler nükleer santral kurmak için araştırma yapacak.

Elektrik satacak.

Petrol ve gaz arayacak.

Bunları da işitmiştin diyeceksiniz: 10 kazık hemen!

Sovyet tarafı, nükleer santralin kurulmasında işbirliği ile işletme süresince gerekli yakıtın sağlanmasını ilke olarak kabul etmiş. Kurarken yediğin kazık yetmez gibi, kurulduktan sonra da, Sovyet yakıtına bağlanmak suretiyle sürekli kazık yiyeceksin.

Komisyon, 27 Mayıs 1979 tarihinde Hopa-Batum Enerji İletim Hattı üzerinde SSCB'den Türkiye'ye elektrik enerjisinin teslimine başlandığını memnunlukla belirtmiş.

Belirtmiş de, TEK'e göre o elektrik Türkiye'ye bir türlü giremiyormuş. Hopa'da tesisler Rusya'dan alınan elektriği dağıtacak güçte olmadığı için, parası döviz olarak Brejnev'e peşin ödenen elektrik, Türkiye'ye dağıtılamıyormuş. Anlaşmayı yapanlar, işin o tarafına fazla kafa yormamışlar. Herhalde önemsiz bir ayrıntı olarak görmüşler.

Sovyetlerin Türkiye'de petrol ve gaz aramasına gelince.

Taraflar bu alanda başlatılan işbirliğinin gelişmesini de memnunlukla belirtmişler.

Hatırladınız mı? Hani şu Kozlovski'nin gelişinde "bulunmuş" olan petrollerimiz ve gazlarımız.

"Uzaydan fotoğrafını çektik, siz de çok petrol var" dediler. Sonra 'bulması kolay değil, biraz zor bir yerlerde" dediler. Sonunda da "en iyisi biz TPAO'nun arama işlemlerine yardımcı olalım" deyip gittiler.

İşte o işbirliğinden çok memnunsunuz.

Duyduğumuza göre CHP'nin propaganda broşürlerinden biri "Deniz Baykal hesap veriyor' başlığını taşıyormuş. Belki bu "hemen 10 kazık" anlaşmalarının hesabını da veriyordur da, oradan daha doğrusunu öğreniriz.

Sanıyorum şimdi yarın yiyeceğimiz 100 kazığın ne olduğunu merak ediyorsunuz. Öyleyse buyrun, ibretle okuyun.

"Sovyetler Birliği'nin gereksinmelerine yönelik mallar üreteçek tesisler kuracağız".

Sovyetler Birliği'nin gereksinmeleri de ne ola?

Oraya gidip gelen turistler, gazeteciler biraz anlatıyor,

Her köşe başında yabancılardan dolar, mark, naylon, çorap blucin vb. istiyorlar.

Yoksa blucin, naylon çorap fabrikası kurup, dolar, mark, basarak mı Sovyetlerin gereksinmelerini karşılayacağız?

Malboro, Pepsi-Cola

Yok, yok.. Onların fabrikalarını Amerikalılar Rusya'ya kurmuş, bu gereksinmelerini karşılıyor.

Otomobil de satamayız. O işi Fiat görüyor.

Bize kalsa kalsa yine temel ihtiyaç maddeleri, tarım ürünleri kalır.

Kendi halkımızın açlığını unutup, onların tesislerini de kuzey komşumuz için kuruveririz ne olacak!

Doğu Avrupa, Küba, Vietnam, Afganistan, vb.den oluşan "arka bahçeleri" gibi.

Amerika'ya böyle bir imtiyaz verildiğinde kıyameti koparan sözümona anti-emperyalistlerde, "aman verelim, neyimiz var, neyimiz yoksa verelim" diye komisyonculuğunu yaparlar.

Herşeyini savaş sanayisineyatıran Sovyetlerin gereksinmelerine yönelik mallar üreteceğiz.

Buyrun size yarın 100 kazık!

Suudi Arabistanlı işadamları her şeye müşteri

- Konuk işadamları özellikle gıda maddeleri, inşaat malzemeleri ve elektronik araç, gereç almak istiyor

ANKARA (ÖZEL)

İslam Odalar Birliği Başkanı İsmail Ebu Davut Başkanlığındaki Suudi Arabistan Ticaret Heyeti, Ankara'daki görüşmelerini sürdürüyor. Önceki gün Odalar Birliği Başkanı Mehmet Yazar ve Ticaret Bakanı Teoman Köprülüler'le görüşen heyet dün de Odalar Birliğinde yapılan bir toplantıya katıldı. Suudi Arabistan heyetinde bulunan işadamları dün kendileriyle ticaret yapmak isteyen Türk işadamlarıyla görüştü. İşadamları Odalar Birliği salonlarında açılan ve çeşitli ürünlerin tanıtıldığı bir sergiyi geldi.

Mehmet Yazar Türkiye'ye gelen ticaret heyetiyle özellikle tekstil, gıda ve turizm sanayii ve ortak yatırımlar konusunda görüşmeler yapılacağını belirtti.

Suudi Arabistan Ticaret Heyeti Başkanı da yaptığı konuşmada Türkiye ile ilişkileri geliştirmek istediklerini belirtti.

Konuk heyet başkanının konuşmasından sonra Suudi Arabistan heyetinde bulunan işadamları kendilerini tanıtarak hangi konularda mal satın almak istediklerini açıkladılar. Aralarında Mekke, Medine, Taif, Amman Ticaret Odaları üyelerinin de bulunduğu işadamları, çoğunlukla gıda ve inşaat malzemeleri ve elektronik araç gereç satın almak istiyorlar.

Konuk Heyet Ankara'daki temaslarını tamamladıktan sonra İstanbul ve İzmirli işadamlarıyla da görüşmelerde bulunacaklar.

Öğrenci Temsilcileri Konseyi:

"ODTÜ öğrencileri ulusal bağımsızlığa saygılıdır"

- "Üniversitemiz üzerindeki gerici karalama kampanyasını boşa çıkaracağız. Eğitimin sürmesi için elimizden gelen tüm çabayı göstereceğiz"

ANKARA (ÖZEL)

Orta Doğu Teknik Üniversitesi öğrenci temsilcileri konseyi (ODTÜ-ÖTK) bir açıklama yaparak, bir takım politik hesaplarla ODTÜ'nün karalamaya çalışıldığını savundu. ÖTK, ODTÜ'nün yurtsever öğrencilerinin eğitimin sürdürülmesi için ellerinden gelen tüm çabayı göstereceklerini bildirdi.

ODTÜ'deki açılış töreninde bir grup öğrencinin İstiklal Marşı söylenişi sırasında ayağa kalkmamış olmasının cinayet ve katliâmların sorumlularınca yoğun bir demagoji malzemesi olarak kullanıldığı kaydedilen açıklamada, ODTÜ öğrencilerinin ulusal bağımsızlığa saygılı olduğu ifade ediliyor. Bu konuda şöyle deniliyor:

"Emperyalizmin boyunduruğundan kurtulmak için kurtuluş savaşı vermiş bir ülkeyi, bugün emperyalistlere avuç açar hale getirenler, bu olaydan yararlanarak anti-emperyalist yurtsever Orta Doğu Teknik Üniversitesi öğrencilerini 'ulusal bağımsızlığa saygısız' ilan edebiliyorlar."

Bu gibilerin üniversiteyi "vatan hainlerinin barınağı" gibi gösterme yaygarasından demokrat kamuoyunun bir kesiminin etkilenmesinin üzüntü verici olduğu belirtilen açıklamada, ODTÜ öğrencilerinin herşeye karşın bugüne dek olduğu gibi eğitimin sürdürülmesi için ellerinden gelen tüm çabayı göstereceği ilan ediliyor.

Açıklama, tüm demokrat kamuoyunun ODTÜ'nün onurlu mücadelesine omuz vermesi çağrısı ile son buluyor.

dergiler • görüşler • YAYINLAR • OLAYLAR

Yargı Dergisinde, Doğan Öz davası kararı

● Dergide karar için "tek merkezden yönetildiği izlenimini uyandıran benzeri eylemlerle olan bağı ışaret etmesi yönünden de ilginçtir" deniyor

Aylık Yargı dergisinin eylül tarihli 41. sayısında Olaylar ve Yorumlar kısmında ele aldığı ilk sorun Doğan Öz davası kararı. Ankara Sıkıyönetim Mahkemesinin sanık İ.Çiftçi hakkında verdiği ölüm kararı ve gerekçelerine değinerek "Son derece önemli bazı yönler dikkati çekmektedir" diyor. Bu noktaları şöyle açıklıyor:

"Birinci önemli nokta, olaydaki adam öldürme fiilinin bireysel ve adi saiklerle değil işlenen bir cinayet suçu (TCK. 450) olarak değil, "Devletin kişiliğine karşı işlenmiş suç olarak kabul edilmesi"dir. Bu niteleme, suçun ve failerinin siyasi karakterini saptama bakımından olduğu kadar, tek merkezden yöneltildiği izlenimini uyandıran benzeri eylemlerle olan bağa işaret etmesi yönünden de ilginçtir."

"Nitekim ikinci olarak mahkeme, olaydaki suçun, görünenden çok daha geniş kapsamlı bir "örgütsel uygulama"nın parçası olduğunu vurgulamaktadır.... Birinci noktada suçun adilikten çıkarılıp siyasi niteliğinin saptanmasının ardından burada da, suçun bireysel görünümünün ardında yatan örgütsel yapı ön plana çıkmıştır.

"Üçüncü ilginç nokta,yön verilen idam cezasının 149/2. maddesindeki "kıtal suçu"nun işlendiği kanısına dayandırılmasıdır. Yasanın deyimiyle "kıtal" mahkemenin deyimiyle "katliam" aslında birden çok adam öldürme anlamına gelmiştir. Olayda ise öldürülen tek kişidir. Ancak karar gerekçesinden çıkan mahkemenin şu şekilde düşündüğüdür: Ülkede Anayasa dışı amaç güden bir "militetçi" hareket vardır. Bu güç "örgütsel" bir yapıya sahiptir ve bunun üyeleri "Verilen talimata uygun plan-lama yaparak" karşıt görüşleri öldürmektedir. Tek tek gibi görünen öldürmeler aslında genel bir yok etme (katliam) programının parçalarından başka bir şey değildir."

Mahkeme kararının dördüncü ilginç yönü "azmettirme" kavramına verilen anlamla ilgilidir. Hatırlanacağı gibi Savcı Doğan Öz, bazı ülkücülerle ilgili soruşturmaları yürütüyordu. Bu arada kimi MHP ileri gelenleri de kendisini suçlayan demeçler vermişlerdi. Bunu izleyen günlerde ise Doğan Öz bilinen cinayete kurban gitti. Ankara Sıkıyönetim Mahkemesi, sözkonusu kararda idam cezasına hükmettikten sonra, MHP Milletvekili İhsan Kabadayı ve Nevzat Köseoğlu ile Genel Sekreter Yardımcısı Yaşar Okuyan hakkında da "suça azmettirme" cürmü işledikleri iddiasıyla soruşturma açılmasını istemektedir. Bilindiği gibi 'suça azmettirme' aslında 'cürüm ve kabahata iştirak'in bir türüdür. (TCK.311). Ancak, adi ve bireysel görünüşlü cinayetin siyasi ve örgütsel niteliğini ortaya çıkaran mahkeme 'azmettirme' eylemini de bu çerçeve içinde ele almakta, (TCK. 171), geniş yoruma bağlamaktadır.

Bu gibi ilginç yönleriyle karar iki temel özellik taşıyor: Birincisi, 'örgütsel-siyasal suç' konusunda Türk ceza mevzuatında yeterli hükümlerin bulunduğunun belirtilmek istenmesidir. İkinci ve daha özel anlam taşıyan nokta da, faşist örgütlenmenin temellerine doğru inebilecek bir soruşturma çığrının ilk aranışlarının bu kararda kendini göstermiş oluşudur."

Savaş Yolu TKP'nin eylemlerine diğer grupların katılmamasından şikayetçi!..

Son dönemde "Faşizme karşı savaş" kampanyası açan TKP'nin düzenlediği eylemlere diğer grupların katılmamasını Savaş Yolu dergisi 6 Eylül tarihli sayısında yazdığı başyazıda eleştiriyor. Bu grupların katılmamasının "Faşizme karşı savaş"ı geriletmediği de söylenmesine rağmen yazıda şunlar söyleniyor:

"CHP'nin sağ merkezi anti-faşist demokrat tabanın elini kolunu bağlamış, bu tabanın faşizme karşı savaş kampanyasının dışında kalmasını kimi yerde yazılı talimat,kimi yerde örgütsel tehdit ve kısıtlamayla engellemiş... elinden geleni ardına koymamıştır."

"TİP ve bazı yerel istisnalar dışında TSİP, anti-faşist eylemlerden uzak durmak için elinden geleni yapmış, faşizme karşı kampanya sırasında pasif kalmayı, kampanyaya katılan ve sürükleyen demokrasi güçlerini soyutlama politikası gütmeyi grupçu hesaplarla yeğlemiş; sosyalist partilerin özellikle TİP'te somutlanan bu tavrına soldaki bazı diğer çizgi ve gruplar da eşlik etmiştir.

"DİSK ve Töb-Der'in içine atıldıkları tabandan kopuk bölünmüş durum ve bu örgütlerin yöneticilerinin çeşitli küçük hesapları, bu önemli yığın örgütlerinin de faşizme karşı savaş kampanyasına seyirci kalmalarına tabanlarının katılımını büyük ölçüde engellemelerine neden olmuştur."

"ZAMAN KAYBEDİLMEDEN SAVAŞIM ALANLARINA ÇIKILMALIDIR"

Savaş Yolu aynı sayıda "Doğudan Mektup" başlığı altında Kürt gruplarına ortak "savaşım" önerisinde bulunuyor. Bu dönemde bunun özellikle Doğuda "bütün yakıcılığı ile" gündemde olduğunu söylüyor. Bazı Kürt gruplarını da pasif buluyor.

"Şimdi Sıkıyönetim var. Çıkış yaparsak kadrolarımızı polise, Sıkıyönetime kaptırırız. Oysa kadroları korumak lazım. 'Sıkıyönetim kalksın sonra eylem yaparız' anlayışı yanlıştır. ...Devrimcilerin görevi elini kolunu bağlayıp Sıkıyönetimin kalkmasını beklemek değildir. Devrimcilerin görevi her koşulda sınıf savaşımını sürdürmek için yeni yöntemler geliştirmektir. Aksi, eylemsizliği doğurur. Eylemsizlik ise bugünkü ortamda faşist yuvaların işine yarar."

"Kimileri, 'Biz istersek ortak savaşıma geliriz. Kimse bizi bu konuda zorlayamaz' diyorlar. Bu anlayış zararlı ve tehlikelidir."

"Bu konuda kararsızlık göstermek, ikircimli davranmak yılgınlığa düşmek, yok olmayı beraberinde getirir, düşmanın güçlenmesini sağlar. Ortak savaşımın yeri savaş alanlarıdır. Zaman kaybedilmeden savaşım alanlarına çıkılmalıdır. Zaman kaybı yapılmadan,yaratılmadan beraber yola çıkılmalıdır."

Devrim Yolunda Gençlik, TİKP'nin Apocuları desteklediğini söylüyor

Dergi de "Halkın ve gençliğin mücadelesine karşı kullanılan bir çete Apocular" isimli yazıda TİKP'nin Apocuları desteklediğini ileri sürüyor.

"Tüm karşı-devrimciler biçimsel çıkışlarına rağmen onları canı gönülden desteklemektedirler. TKP, TİKP'den Kürt modern revizyonistlerine kadar tüm revizyonistler "Apocuları desteklemekte ve proleter devrimci harekete karşı saldırılarını kışkırtmaktadırlar."

7'den 70'e spor... 7'den 70'e spor...

Milyonlarca lira sokağa atılıyor...

15 yıldır inşaatı bitmeyen havuzu insan boyu ot kapladı

Adana Kapalı Yüzme Havuzu inşaatı ile ilgili hala hiç bir çalışma yapılmıyor

Mehmet Uslu

Adana Kapalı Yüzme Havuzu inşaatı ile ilgili hâlâ hiç bir çalışma yapılmıyor.

15 yıl önce inşaatına başlanan tesisin, hâlâ bitirilememiş olması ve bitirilmesi için de bir çalışma yapılmaması yetkililerin bu inşaatı gözden çıkardığını gösteriyor.

Yıllardar birçok milli yüzücü yetiştiren Adana bölgesine bir kapalı havuzunyapılmasını engelleyen bürokrasi bu şekilde milyonlarca liranın sokağa atılmasına neden oluyor.

İnşaatı yarıda kalmış havuzun milyonlarca liraya malolmuş beton çanağı çatlamaya yüz tutmuş ve içinde insan boyunda otlar büyümüş durumda bulunuyor.

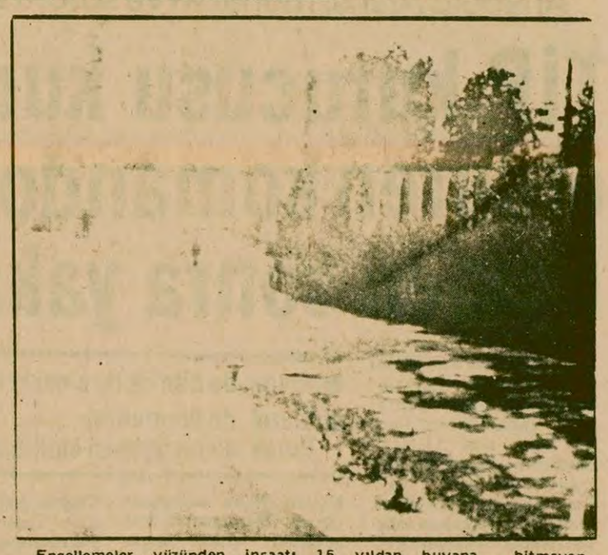

Engellemeler yüzünden inşaatı 15 yıldan buyana bitmeyen havuzun içinde şimdi bir adam boya otlar bulunuyor.

Akdeniz Oyunlarına katılacak Masa Tenisi Milli Takımımızın bayan elemanları, Federasyon Başkanı Danyal Çiper ile...

MASA TENİSİ FEDERASYONU BAŞKANI

Danyal Çiper: "Akdeniz Oyunları, Süper Lige girebilmemiz için ilk adım olacak"

● "Oyunlarda, süper ligde yer alan Fransa ve Yugoslavya'dan sonra iyi bir derece yapabiliriz"

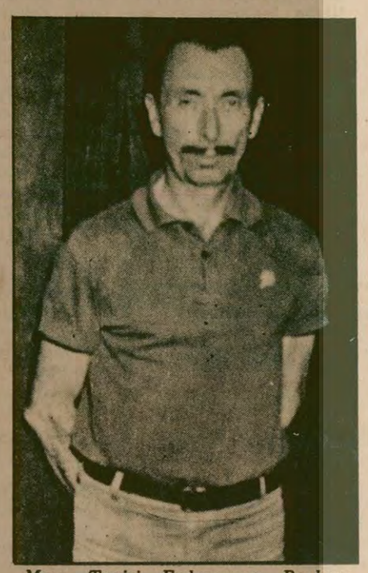

Masa Tenisi Federasyon Başkanı Danyal Çiper; "Akdeniz Oyunlarında hedef ilk üçe girebilmektir..." dedi.

İzzet Sefa

Geçtiğimiz yıl, Avrupa 1. ligine yükselen Masa Tenisi Milli Takımımızın hedefi, Süper Lige girebilmek. Akdeniz Oyunları öncesi kendisiyle görüştüğümüz Masa Tenisi Federasyonu Başkanı Danyal Çiper, Avrupa liglerinde büyük başarı gösteren Milli Takımımızın kısa vadedeki hedefinin Avrupa Birinci Liginde tutunabilmek olduğunu belirterek, "Akdeniz Oyunları, Süper Lige girebilmemiz için ilk adım olacaktır. Masa tenisinin, olimpik bir statüsü olmadığı için daha önceki oyunlara katılamadık. Masa tenisi henüz bu yıl uluslararası statüye kavuşturuldu. Bu nedenle Akdeniz Oyunları bizim için büyük bir organizasyon niteliği taşımaktadır. Buna rağmen, Süper Ligde yer alan Fransa ve Yugoslavya'dan sonra iyi bir derece almaya çalışacağız. Bunun için de bizi bir tek İtalya zorlayabilir" dedi.

Masa Tenisi Milli Takımına seçilen sporcuların, bir yıllık performansı ile uluslararası tecrübe gözönüne alınarak belirlendiğini ifade eden Çiper, Masa Tenisinde, ülkemizle diğer ülkelerin bir kıyaslamasını yaptı:

"Bu konuda tipik iki örnek var. Birincisi: Çin'de ata sporu olmasına rağmen, lisanslı sporcu sayısı 4 milyon dolayındadır. Bu rakam Çin'in nüfusuna göre, azdır. Ama Çin masa tenisinde en başarılı ülkeler arasındadır. Diğer bir örnek de, İsveç'tir. 7 milyon nüfusuna rağmen, bu ülkede lisanslı sporcu sayısı 27 bindir. İsveç de masa tenisinde dünyanın en gelişmiş ülkeleri arasındadır. Ülkemizde ise 7 bin dolayında lisanslı sporcu vardır. İstatistik biliminin kabul edemeyeceği (!) hesaplarla bu rakam, okullarda yürütülen faaliyetlerle birlikte, 32 bin civarındadır ki, bu bize masa tenisinin ülkemizde çok az bir katılımın olduğunu gösteriyor."

Masa tenisinin geniş kitlelerin yapabileceği bir spor dalı haline gelebilmesi için, çalışma salonlarına ihtiyaç duyulduğunu ifade eden Çiper, "Bugün en az 15 bölgede uzman kadroların denetiminde, çalışma salonlarına ihtiyaç vardır. Yaptığımız programa göre, bu ihtiyaçlar kısa zamanda giderilmeye çalışılacaktır. Bu konuda, bakanlıkla tam bir uyum içindeyiz" dedi.

SPOR ve OLAYLAR

Musa Sezer

Üç büyükler

1900 yıllarında kurulmuş olan kulüplerden söz edeceğiz.

O tarihlerde doğan kulüplerden bugün hayatta olup Birinci Ligde oynayan 3 takımımız var. Beşiktaş, Fenerbahçe, ve Galatasaray.. Öbürlerinden bazıları ad değiştirmiş, bir kısmı dağılmış, bir kısmı da ikinci, üçüncü liglerde can çekişmekte.

Birinci Ligdeki bu 3 kulübümüz (Üç Büyükler) olarak tanınır. Bunun dışında Anadolu'nun 13 takımı Birinci Ligde savaş vermektedir. Son yıllarda Anadolu takımlarının gelişmelerini, başarılarını küçümsemek aklımızın ucundan geçmez. Bunu Türk sporu adına olumlu, övünülecek bir olay olarak görmekteyiz. Ancak büyüklüklerini Türk spor tarihine altın harflerle yazdıran bu üç kulübümüz için son günlerde etraftan şaşılacak sesler duyulmaktadır.

Büyük kulüplerin bugünkü durumları yanlış politikalarının meyvasıdır. Büyük transferlerle rakipleri göçertmek, sporda monopol yaratmak gibi bir düşünceye kapılmak ne kadar sakat ise, kendi bünyesinde spor okuluna yönelmemek de o kadar yanlıştır. Yanılgılar sürüp gitmez. Türk sporuna (eskiden olduğu gibi) daima yararlı olmak, şanlı geçmişini sürdürmek için bu kulüplerimizin doğru yolu seçmeleri ve politikalarını değiştirmeleri şarttır. Bugünkü çağdaş ortamda geçerli reçeteyi bulacak yöneticiler elbette çıkacaktır.

Bir kulüp, bir-iki maç kaybetmekle temel büyüklüğünü yitirmiş olmaz. Bu bir geçiş dönemidir. Ama bir-iki maç kazanmakla da büyük kulüp, büyük takım rozeti hemencecik verilmez. Bu da bir gelişme konusudur. Bu gelişmenin sürmesini ve ileride tüm kulüplerimizin bir hizada hizmet vermelerini gönülden dileriz.

sanat★edebiyat

● Bektaşiler, softalığa ve bağnazlığa karşı da bir savunma cephesi kurdular. Gözü kapalı inanışların dar çemberinden kendilerini kurtardılar. İnançlarını özgürce açıklamaktan çekinmediler.

Hacı Bektaş Veli ve BEKTAŞİLİK (3)

FÜRUZAN HÜSREV TÖKİN

Bektaşilik, bir bakıma sohbete dayanır. Bektaşilikte namaz yok, niyaz vardır. Bektaşiliğin kökü, Enabe (el tutmak) ve ikrardır (söylemek, bildirmek) Bir de "Ayin-i Cem" vardır. "Ayin-i Cem"de (Tören toplantısı) şarap içilir, saz ve söz ile sohbet edilir, oyun oynanır. Ayin-i Cemler, eski Türklerin saz ve kımız törenlerinden başka bir şey değildir. Hatta Hititlerin bahar bayramı törenleri, bugüne kadar sürüp gelmiş ve eski dinsel törenler, merasimler ancak ad değiştirmişlerdir.

Bektaşilik, önce Müslümanlıktır. Allah, Muhammed ve Ali'ye imandır.

Bektaşiliğe göre, bu görünen evren, daha yok iken bu evrenin içinde yalnız "güzellik" vardı. Bu güzelliğin adı: "Hüsn-ü Mutlak"tı (salt güzellik). Bu varlık o kadar güzeldi ki, güzelliğine o kadar güveniyordu ki, bundan ötürü içinde yaşadığımız evreni yarattı. Bütün görünen varlıklar hüsn-ü mutlağın (salt güzelliğin) bir görünüşünden (tecellisinden) ibarettir. İnsan bu mutlak güzelliğin bir parçasıdır.

Bektaşilikte üç derece vardır: "İlm-el yakin, ayn-el yakin, hak-el yakin... Bunlar: Müptedilik (ilk başlangıç), refiklik (arkadaşlık, yoldaşlık), üstadlıktır. (öğretmenlik) İlm-el yakin herhangi bir şeyi bilmektir; Ayn-el yakin: Gidip o şeyi aynen görmektir; Hak-el yakin: O şey ile beraber olmaktır.

Bektaşilikte iki çeşit seyr-ü sülûk (yola girme) vardır: Fark (ayrıcalık) ve toplanma. Fark, Hak'kı Hak, batılı batıl (yalanı yalan) küfrü küfür (inançsızlığı, inançsızlık), inancı inanç olarak kabul etmektir. Bu ayrıcalığa girenler, yalnız gerçeklerin durumunu görürler; bu mertebede Hak ile Halik ayrı ayrıdır. Oysa, Cem'de aşk ve cezbe vardır. Cem'e girenler, Hak'ı görürler. Bu mertebeye erişenler, kendi vücudu ile geçici, Allah ile kalıcı olurlar.

"Fena-fi-illah" (Allah'ın varlığı içinde yok olmak), çilede ilm-el yakin ve ayn-el yakinleri bitirdikten sonra hak-el yakin mertebesine varmaktır. Bunun için de Allah'ı anmakla uğraşmak gerekmektedir. Zikretmek Allah'ı anmak demektir Zikirden fena-fi- illah'a(Allah'ın varlığında yok olmaya) girilir. Hak ile hak olunur.

Bektaşilikte: "Eline, diline, beline hakim ve sahip ol" önerisi, bir ahlak prensibidir.

Bektaşi ileri gelenleri, "Vahdet-i Vücut"a (vücudun birliği) inanırlar.

Derler ki: Kimse Allah'ın yüzünü görmediği halde, biz, ona iki kaş arasındaki uzaklıktan daha yakınız.

* * *

Bektaşiler, softalığa ve bağnazlığa karşı da bir savunma cephesi kurdular. Gözü kapalı inanışların dar çemberinden kendilerini kurtardılar. İnançlarını özgürce açıklamaktan çekinmediler.

"Hem beytülmamur var, hem Kabe var; lakin gönül Kabesi ikisinden dahi yeğdir" diyerek, gönül Kabesini, öteki Kabe'den üstün tuttular.

Bektaşilik, bütün insanlara sevgi, aşk, muhabbet, şefkat, iyilik ve güzellik telkin etmiştir. İnsanlık sevgisini her şeyin üstünde tutmuştur.

Bektaşilik, Türk edebiyatı üzerinde çok geniş ve çok olumlu etkiler yapmıştır. Bektaşi şairleri, halk edebiyatının en önemli kaynakları arasında yer almıştır. Bektaşi edebiyatı, Türk kültürü içinde büyük bir gelişme göstermiştir. Bektaşi tekkeleri, ulusal kültürün geliştiği, şiirin, musikinin, dilin kuvvetle savunulduğu yerlerdi. Bektaşiler, Türk kültürüne ve edebiyatına büyük hizmetler etmişlerdir.

Yunus Emre'den sonra Said Emre, Kaygusuz Abdal, Hatayi (Şah İsmail Safevi), Pir Sultan Abdal, Kul Himmet, Bektaşi şiirinin en büyük ustalarıdır. Bektaşi edebiyatı, zamanımıza kadar gelmiş ve birçok değerli şair yetişmiştir.

* * *

1925 yılında tekkelerin kapatılması hakkındaki kanun, Büyük Millet Meclisinden çıktıktan sonra bu kanuna ilk kez uyan, Bektaşiler oldu. Tekkelerini kapatarak anahtarlarını Atatürk'e teslim ettiler. Atatürk'ün huzuruna giden tanınmış bir Bektaşi babası: "Aziz Atatürk, Hacı Bektaş Veli'nin izlemiş olduğu ilkeleri siz, yapmış olduğunuz inkilaplar ile gerçekleştirdiniz. İşte, size tekkelerimizin anahtarını veriyoruz. Artık tarikat icrasına gerek kalmamıştır. Tarikat-ı medeniye (uygarlık yolu) tahakkuk etmiştir. Bizler de sizin yolunuza katılıyoruz" demiştir.

BİTTİ

AKDENİZ OYUNLARI'NA KATILACAK İLK KAFİLEMİZ BUGÜN GİDİYOR

● Çakmur ve Sağesen kafileye gönderdikleri mesajlarda, sporcuların başarılı olmasını dilediler

ANKARA

Akdeniz Oyunlarına katılacak ilk kafilemiz bugün Yugoslavya'ya hareket ediyor.

Kafilede atıcılık, boks, jimnastik, güreş, judo, masa tenisi, tenis, yüzme ve voleybol dallarından 88 sporcu ile kafile Başkanı Mazhar Vardar, genel yöneticiler, ekip şefleri, doktorlar, masörler ve hakemler bulunacak. Öte yandan işlerinin yoğunluğunu ileri süren Metin Erkuş'un yerine Doktor Uğurtan Baysan kafileye alındı.

ÇAKMUR'UN MESAJI

Gençlik ve Spor Bakanı Yüksel Çakmur Akdeniz Oyunlarına katılacak kafilemize bir mesaj göndererek başarılar diledi.

Çakmur mesajında şu görüşlere yer verdi: "Akdeniz Oyunlarına katılacak tüm sporcularımıza ve kafilemiz mensuplarına başarı, mutluluk ve esenlikler diliyorum.

"4 yılda bir yapılan olimpiyatlarda güçlü olmak, belirli bir anlayışı yansıtacak ölçütleri ortaya koymak ve hazırlık yapmak, başarıya giden yolda büyük etken olacaktır."

SAĞESEN'İN MESAJI

Bugün Split'e gidecek olan kafilemize gönderdiği mesajda Beden Terbiyesi Genel Müdür Vekili Avni Sağesen, "Sporcularımızın Split'ten başlan dik, yürekleri huzur içinde Türkiye'ye dönecekleri ne içtenlikle inanıyorum" dedi.

ALBAYRAK KAFİLE BAŞKANINI SUÇLADI

Jimnastik Federasyonu Başkanı Tahsin Albayrak ise kafile Başkanı Mazhar Vardar'ı, sporcular arasında ikilik yaratmakla suçladı.

Vardar'ın alınacak madalyalar konusunda kesin rakam vermesinin ikilik yaratacağını belirten Albayrak "Böylesine önemli yarışmalar öncesi sporcuların morallerini bozmak hoş karşılanamaz. Biz jimnastikçilerimizi 45 gün kamp yaparak hazırladık. Sporcularımızın hemen hemen hepsi genç ve böyle bir şampiyonaya ilk kez katılıyorlar. Şimdiden onların moral-lerinin bozulmasına gönlümüz razı değil" dedi.

RESSAM CEMİL KABABA TİTO'NUN RESMİNİ HAZIRLIYOR

Akdeniz Oyunlarına katılacak kafilemizin geçit töreninde taşınması için ünlü ressamımız Cemil Kababa Tito'nun 80 metrekarelik resmini hazırlıyor.

dünyada spor

Zeilbauer, cirit atma ve 1500 metrede başarılı olamayınca, dünya rekorunu kıramadı

● Erkekler basketbolda finali Yugoslavya ile Amerika oynayacak

400 metrede birinci olan Herald Schmid.

MEKSİCO CİTY (AA)

Dünya Üniversite Oyunlarında deklatonda Avustralyalı Josej Zeilbauer 3203 puan toplayarak şampiyon oldu. Bruce Jenner'in 8617 puanlık dünya rekorunu kırmaya çalışan Zeilbauer, cirit atma ve 1500 metrede başarılı olamayınca, amacına ulaşamadı.

Üç adımı 17.25 ile Amerikalı Willie Banks, 3000 metre engelli yarışını 8.57. 7 ile Romanyalı Paul Copu, erkekler 500 metreyi 44.98 ile Batı Alman Herald Schmid, bayanlar disk atma yarışını ise 63.54 ile Sovyetler Birliği'nden Svetlana Melinkova kazandılar.

BASKETBOL

Erkekler Basketbol Turnuvasında, yarı-finalde rakiplerini yenen Amerika Birleşik Devletleri ile Yugoslavya finale yükseldiler.

Bayanlar final maçında ise Amerika, Küba'yı 73-60 yenerek altın madalya kazandı.

VOLEYBOL

Bayanlar voleybol finalinde, Japonya'yı 3-0 yenen Sovyetler Birliği birinci oldu. Üçüncülüğü ise Brezilya'yı 3-1 yenen Küba kazandı.

Profesörün katili...

(Baştarafı 1. Sayfada) tiklerini belirterek katil komandonun birkaç gün önce TİP kurucularından Avukat Ceyhun Can'ın da öldürülmesi olayına karışmış olduğunun belirlendiğini söyledi.

Aydın Telli'nin Avukat Ceyhun Can'ın da katili olduğunu teşhis eden dört görgü tanığı içinde Avukat Can'ın öldürülmesinden sonra silah zoruyla kaçırılan arabanın şöförü de bulunuyor.

Aydın Telli'nin daha önce de Ferhat Tüysüz'le birlikte birçok saldırı olayına karıştığı tespit edildi.

Katil Aydın Telli'nin Melekgirmez Çarşısında babasına ait bir kahvehanede garson olarak bir süre çalıştığının bilindiğini de belirten Yurdakul, "Silahlı sağ eylemci Aydın Telli'nin fotoğrafını çoğaltarak bütün emniyet teşkilatına dağıttık, katili en kısa zamanda yakalayacağımıza inanıyorum" dedi.

FERHAT TÜYSÜZ

MHP yanlısı komando Ferhat Tüysüz, 2 Kasım 1978 günü Sağmalcılar Cezaevinden kaçtıktan sonra, Adana'da kalmış bu süre içinde 6 kişiyi öldürüp, 9 kişiyi de yaralamıştı. Ferhat Tüysüz geçtiğimiz günlerde Adana'da yakalandığında verdiği ifadede, cezaevinden kaçtıktan sonra MHP ve ÜGD'den para ve silah yardımı aldığını itiraf etmişti.

ÜNSAL'IN CENAZE TÖRENİ

Önceki gün öldürülen Çukurova Üniversitesi Rektör Yardımcısı ve Tıp Fakültesi Dekan Vekili Prof. Dr. Fikret Ünsal için dün Adana Numune Hastanesi önünde bir tören düzenlendi. Törene Vali Aydemir Ceylan, Emniyet Müdürü Cevat Yurdakul, Cumhuriyet Savcısı Behiç Bal, Çukurova Üniversitesi Rektörü Prof. Lütfullah Aksungur ile öğretim üyeleri, Tıp Fakültesi öğrencileri, okul ve hastane personeli ile Ünsal'ın ailesi katıldı.

Tören'de Çukurova Üniversitesi Rektörü, Tıp Fakültesi Dekanı, asistan, personel ve öğrenci temsilcileri de birer konuşma yaptılar.

ÜNİVERSİTE REKTÖRÜ: "SUSACAĞIMIZI SANMASINLAR"

Çukurova Üniversitesi Rektörü Lütfullah Aksungur yaptığı konuşmada, şöyle dedi: "Çukurova Üniversitesi değil, Türk ulusu en büyük evlatlarından birini kaybetti. Kişiliğini konuşmalarla dile getirmek mümkün değildir. Örnek bir hekimdi, insan sevgisi ve görev sorumluluğunu her şeyin üzerinde tutan bir kişiliği vardı. Prensipleri Atatürk ilkeleriydi. Bu yoldan sapmadı ve bu ilkeyle herkesin saygınlığını kazandı. Hiç bir tarafın malı olmadı. Sağda solda da, vuruşanların ülke bütünlüğünü bozmak isteyenlerin piyon olduğuna inanırdı. Bu bir kişiye değil, bir beyine sıkılan bir kurşundur. Bu ülkede beyin de mi yetişmesin?

"Hiç kimseden yardım beklemiyoruz. Sanıyorlar ki susacağız. Ama susmayacağız. Suskun bir kitle var, susan bir Türk toplumu var. Bu toplum hakiki devlet gücüdür."

Daha sonra Tıp Fakültesi Dekanı Faruk L.Özer, Asistan temsilcisi, personel temsilcisi ve öğrenci temsilcileri konuşmalar yaptılar. Toplantıya katılanlar Prof. Dr. Fikret Ünsal'ın resmi önünden saygı geçişi yaptılar.

Prof. Fikret Ünsal'ın cenazesi bugün sabah 07.15 uçağı ile İstanbul'a gönderilecek, Deniz Hastanesinde düzenlenecek törenden sonra Edirnekapı mezarlığındaki aile mezarlığında toprağa verilecek.

CİNAYET KINANDI

Çukurova Üniversitesi Rektör Yardımcısı Prof. Fikret Ünsal'ın öldürülmesi bütün yurtta üzüntü ve tepkiyle karşılandı. Çeşitli siyasi parti sözcüleri ve kuruluşlar yaptıkları açıklamalarla olayı kınadıklarını belirttiler.

KORUTÜRK'ÜN MESAJI

Cumhurbaşkanı Fahri Korutürk, Çukurova Üniversitesi Rektör Yardımcısı ve Tıp Fakültesi Nöroloji Kürsüsü Başkanı Prof. Dr. Fikret Ünsal'ın öldürülmesi dolayısıyla Ünsal'ın eşi Yıldız Ünsal'a ve Çukurova Üniversitesi Rektörü Prof. Lütfullah Aksungur'a birer mesaj göndererek başsağlığı dileklerinde bulundu.

Cumhurbaşkanı Korutürk, Çukurova Üniversitesi Rektörü Aksungur'a gönderdiği mesajda: "Ülkemizin bütünlüğüne, demokratik ve parlamenter rejimimize kasteden hainler memlekette huzur ve güvenliği ortadan kaldırarak, iğrenç emellerine ulaşmak istemekte ve bu amaçla kamu görevlileri, serbest meslek mensupları ve her kesimden masum vatandaşlara genç-ihtiyar, kadın-erkek ayırımı yapmaksızın insafsızca saldırmakta ve hiç tereddüt etmeden cinayet dahi işleyebilmektedirler.

"11 Eylül 1979 Salı günü cereyan eden üzüntü verici olayda Prof. Dr. Fikret Ünsal'ı katledenler, kendisinin etkin kişiliğinde üniversite özerkliğine, fikir özgürlüğüne ve devlet nizamına saldırmışlardır.

"Memlekette cereyan eden müessir olaylar karşısında her olaydan sonra üzüntü mesajları göndermekle yetinemeyiz. Bu elem verici olayları önleyecek kanuni ve idari tedbirleri süratle gerçekleştirerek ülkeyi ve yurttaşlarımızı huzur ve güven ortamına kavuşturmak zorundayız.

Aziz Türk ulusu layık olduğu huzur ve güven ortamına mutlaka kavuşturulacaktır.

"Bu duygu ve düşüncelerle Çukurova Üniversitesinin değerli öğretim üye ve yardımcıları ile seçkin bilim adamı Prof. Fikret Ünsal'ın kederli ailesine taziyetlerimi sunarım."

TİKP: "CANİLER ER GEÇ HÜSRANA UĞRAYACAK"

Prof. Dr. Ünsal'ın katledilmesi ile ilgili olarak Türkiye İşçi Köylü Partisi Merkez Komitesi Üyesi Hasan Yalçın, Çukurova Üniversitesi Rektörü Lütfullah Aksungur'a bir telgraf çekerek başsağlığı diledi. Telgrafta şöyle deniliyor:

"Üniversitenizin rektör yardımcısı, değerli bilim adamı Prof. Ünsal'ın katledilmesini nefretle kınıyoruz. Bilim adamlarına yapılan bu saldırı, Türkiye halkını hedef almaktadır. Caniler hedeflerine ulaşamayacak er geç hüsrana uğrayacaklardır. Bilim, sanat ve düşünce özgürlüğe kavuşacaktır.

"Üniversiteniz mensupları, meslektaşlarına, acılı ailesine ve yakınlarına başsağlığı dileriz."

MEM-DER'İN AÇIKLAMASI

Çukurova Üniversitesi Rektör yardımcısı Prof. Fikret Ünsal'ın öldürülmesini lanetleyen Memurlar Derneği (MEM-DER), değerli bilim adamının öldürülmesi olayının, anarşinin kaynaklarına inilmedikçe, yüzeysel birtakım önlemler ve parlak demeçlerle önlenemeyeceğini gösterdiğini belirtti.

TÜRK TABİPLER BİRLİĞİ: YETKİLİLERİ UYARIYORUZ GEREKLİ ÖNLEMLERİ ALIN

Türk Tabipler Merkez Konseyi Başkanı Erdal Ataberk, Çukurova Tıp Fakültesi Dekan Vekili Prof. Dr. Fikret Ünsal'ın öldürülmesinin faşist saldırıların ulaştığı boyutu bir kez daha vurguladığını belirterek "Hekimler can güvenlikleri sağlanmadığı takdirde çalışmaya zorlanamazlar, yetkili makamları bir kez daha uyarırız, gerekli önlemler alınmadığı takdirde sağlık hizmetlerinin durmasından hekimler sorumlu olmayacaklardır" dedi.

Adana Tabip Odası Yönetim Kurulunun yayınladığı bildiride de "Biz Tabip Odası mensupları olarak bu cinayeti nefretle kınıyor ve tetiğin arkasında yer alan gizli, açık faşist odakları yok etme yerine onlarla uzlaşmaya çalışan biçareleri de tarih önünde suçluyoruz" denildi.

DİSK GENEL SEKRETERİ İKTİDARIN TUTUMUNU ELEŞTİRDİ

DİSK Genel Sekreteri Fehmi Işıklar Prof. Dr. Fikret Ünsal'ın öldürülmesi üzerine verdiği demeçte, "öldürülen gençlerin, öğrencilerin dökümü artık yapılamaz hale gelmiştir" diyerek, siyasal iktidarın, kaynağı belli bu cinayetler karşısında akıl almaz bir umursamazlık içinde bulunduğunu söyledi.

Bu arada Töb-Der Genel Başkanı Gültekin Gazioğlu ile TÜMAD ve TÜMAS İstanbul şubeleri de yaptıkları açıklamalarla olayı kınadılar. TÜMAD ve TÜMAS İstanbul şubelerinin yönetim kurullarının yaptıkları ortak açıklamada; "İşlenen bu son cinayet açısından da kanımızca, 'tetiği çeken elin saptanması ikincil bir önem taşımakta esas sorun mevcut iktidarın sadece vaadde bulunduğunu esas suçluların ortaya çıkarılması olmaktadır" denildi.

Öte yandan CGP Genel Başkan Turan Feyzioğlu ve çeşitli üniversite senatoları da yaptıkları açıklamalarla cinayeti kınadılar.

TV de Bugün

19.00 - HABERLER
19.05-SERİN KANLI HAFİYE
19.30-ÇOCUKLARLA MÜZİK
20.00-BÜYÜK KOMPOZİTÖRLER

Chopin'in hayatı ve eserleri konu edilecek.

20.30-HABERLER
21.15-SAZ ESERLERİ
21.20-AŞK GEMİSİ
22.10-BİR TUTKU

İstanbul İnönü Stadında Mart 1979 süresince oynanan futbol maçları sırasında filme alınan belgesel programda futbol tutkusu konu ediliyor. Futbolseverlerin motorlarla Kadıköy'den maça hareket edişleriyle başlayan film maç öncesi stadın önünü, halkın ve gezgin satıcıların oluşturduğu karmaşayı, maç süresince seyircilerin ve oyuncuların davranışlarını, maç sonunda stad içinde ve dışındaki karmaşayı ele alıyor.

22.25-SON NAZI

Hitler'in büyük mimarı Albert Speer, Hitler'in son günlerini anlatıyor.

23.10-HABERLER

RADYO

TRT 1

05.00 Açılış, Program ve Kısa Haberler
05.05 Türküler, Şarkılar ve Oyun Havaları
06.02 Günaydın
07.40 Sabahtan Sabaha
09.02 Halk Müziğine Gönül Verenler
09.20 Hafif Müzik
10.01 Arkası Yarın
11.05 Türküler
11.20 Hafif Müzik
11.45 Beraber ve Solo Şarkılar
12.10 Öğle Üzeri
15.01 Yaşayan Hukuk
16.05 Türküler Geçidi
17.02 Akşama Doğru
18.01 Çocuk Bahçesi
20.02 Çocuklar İçin On Dakika
20.12 Türküler Geçidi
21.02 Radyo Tiyatrosu
23.10 Türküler Geçidi
00.02 Gece Yarısından Sonra
01.00 Program ve Kapanış

TRT 2

08.00 Açılış ve Program
08.02 Gün Başlıyor
09.00 Olayların İçinden
09.30 Sabah Konseri
10.30 Yaşayan Ekonomi
10.50 Türküler Geçidi
11.30 Örneklerle Türk Edebiyatı
12.20 Solistler Geçidi
12.40 Türküler ve Oyun Havaları
13.30 Olayların İçinden
15.00 Hafif Müzik Sanatçıları Söylüyor.
15.30 Türküler ve Oyun Havaları
16.20 Arkası Yarın
16.40 Halk Müziğine Gönül Verenler
18.00 Türk Halk Müziğinden Seçmeler
18.30 Yalılarımız, Konaklarımız Yaşantıları
20.30 Türk Hafif Müziği
21.35 Türküler ve Oyun Havaları
22.30 Türküler Geçidi
23.00 Solistlerden Şarkılar
23.35 Hafif Müzik
23.55 Program ve Kapanış

TRT 3

07.00 Açılış ve Program
07.02 Güne Başlarken
08.00 Sabah Konseri
10.00 Çeşitli Sololar
10.30 Çeşitli Melodiler
10.45 Saz Eserleri
11.00 Öğleye Doğru
12.09 Sizin İçin Seçtikleriniz.
13.00 Konser Saati
14.30 Caz Müziği
15.00 Günün Konseri
16.00 Müzik Dünyasından
17.09 Sizler İçin
19.00 Bir Konser
20.30 Caz Konseri
21.00 Büyük Eserler
22.09 Gecenin Getirdikleri
23.00 Perşembe Konseri
24.00 Gece ve Müzik
01.00 Program ve Kapanış

Bir Lufthansa uçağı kaçırıldı

BONN (THA)

Batı Alman Hava Yollarına (Lufthansa) ait bir Boeing 727 yolcu uçağı, dün iç hat seferini yaparken silahlı bir kişi tarafından kaçırıldı.

Uçağı kaçıran ve kimliği bildirilmeyen bir kişi uçakta bulunan 121 kişiyi serbest bırakmak için ön koşul olarak Almanya Başbakanı Helmut Schmith ile bir görüşme yapmak istediğini söyledi.

Ancak hava korsanı bir süre sonra uçakta bulunan 120 yolcu ile 3 mürettebatı serbest bıraktı.

Yetkililer halen uçakta mürettebattan dört kişinin rehin olarak bulunduğunu açıkladılar.

Uçağı kaçıran kişinin bir "barış" örgütü için para istediği de gelen haberler arasında.

İçerisinde 121 yolcu ve 7 mürettebat bulunan uçak, Köln-Bonn Havaalanında bir numaralı hangar önüne çekildi ve havaalanı trafiğe kapatıldı.

Uçağın kaçırılmasından sonra Federal Alman hükümeti olağanüstü bir toplantı yaptı.

Apocular tarafından katledilen Adil Turan mezarı başında anıldı

TUNCELİ (ÖZEL)

Türkiye İşçi Köylü Partisi (TİKP) Merkez Komitesi Üyesi Gün Zileli Apocular tarafından katledilen TİKP Tunceli İl Yöneticisi Adil Turan'ın mezarını ziyaret ederek, ailesine başsağlığı diledi.

Zileli, partisinin Tunceli İl Yöneticileri ve Elazığ İl Başkanından oluşan bir heyetle önceki gün Adil Turan'ın mezarını ziyaret ederek 1 dakikalık saygı duruşunda bulundu. Bu arada Adil Turan'ın ailesiyle de görüşen Gün Zileli, TİKP Genel Başkanı Doğu Perinçek'in taziyetlerini bildirdi. Zileli, Adil Turan'ın babasıyla yaptığı görüşmede Turan'ın örnek bir devrimci olduğunu ve devrimci mücadeledeki yerinin hiç bir zaman unutulmayacağını söyledi.

Adil Turan'ın babası ise Zileli'ye oğlunu anlatırken şöyle dedi: "Adil ne bulursa onu yiyen, hiç bir kibirliliği olmayan bir insandı. Devrime inanıyor, devrimi yapacağız diyordu. Partisini ve arkadaşlarını çok severdi."

Adil Turan, TİKP Pülümür İlçe Örgütünde de önceki gün yapılan bir toplantıyla anıldı. Toplantıda bir konuşma yapan İlçe Başkanı Ahmet Yanan, "Partimiz çok mücadelelerden geçti. Bugün de bu cinayet şebekesine karşı mücadele içindeyiz. Bu mücadeleyi de başaracağız" dedi.

Demirel...

(Baştarafı 1.Sayfada) önümüzdeki seçimlere adeta bir genel seçim havasında girdiği izlenimini yarattı. Demirel şöyle konuştu:

"Türkiye'nin içinde bulunduğu şartlar, millet, ülke, devlet ve rejim için giriştiğimiz mücadelede yeni bir safhaya geldiğimizi gösteriyor. Bu şartlar, 32 gün sonra yapılacak seçimlere adeta bir genel seçim kadar önem kazandırmıştır."

1979 seçimlerinin istikrarsızlığı düzelteceğini savunan Demirel daha sonra "bu seçimden başarı ile çıkan taraf, hükümetin kaderini tayin edecek, Cumhuriyet Senatosunda ve dolayısı ile Türkiye Büyük Millet Meclisinde söz sahibi olacak, 1980 ilkbaharında yapılacak Cumhurbaşkanlığı seçimine ağırlığını koyacaktır" dedi.

BÖLÜCÜLÜK

AP Genel Başkanı bölücülük konusunda da özetle söyle dedi:

"Milletin birliği ve ülke bütünlüğü, 'kurtarılmış bölgeler', 'halk mahkemeleri' kuran çeteler eliyle pervasızca zedelenmiş, devletin askeri, polisi, jandarması teşkilatlı ve hunhar bir fitnenin tahribatından kendini kurtaramamıştır. Siyasi teşvik ve himaye birçok beldemizde devletin müesseriyetine gölge düşürmüştür."

Öte yandan Erbakan Isparta'da konuşma yaparken bir grup olay çıkarmak istedi.

"Muhteşem Süleyman", "Süleyman Başbakan", "Sahtekar Erbakan" sloganlarını atan grubun arasında ellerinde Hergün gazetesi bulunan gençler de vardı. Olay çıkmaması için polis geniş güvenlik önlemleri aldı ve arama yaptı. Olay çıkarmak isteyen AP'li olduğu söylenen grup, Erbakan AP'yi eleştirince "vuh" çekti.

Öte yandan Demirel, dünkü seçim gezisinin 3. durağı olan Akşehir'de konuşurken, konuşma alanına 150 metre uzaktaki AP ilçe binası bir grup tarafından taşlandı.

Süleyman Demirel, konuşmasını bitirdikten sonra ilçe binasına gelerek olaya ilişkin olarak, Argıthan nahiyesine hareket etti.

AP Genel Başkanı, Argıthan'da yaptığı konuşmadan sonra kasabadan ayrılırken yolun sağ ve sol tarafında yer alan sayıları 20'yi bulan bir grubun "kahrolsun faşizm" şeklinde sloganlarıyla karşılaştı. Bunun üzerine polis havaya ateş açarak grubu dağıttı. Olayda ölen ya da yaralanan olmadı.

MENKULÜN SATIŞ İLANI
Gaziosmanpaşa İcra Memurluğundan
Dosya No: 1979/149 Ta.

Bir borçtan dolayı mahçuz 1 adet pancar motor yapısı su tahliye motoru faal 20.000 TL.sı muhammen kıymetindeki menkul İstanbul-Gaziosmanpaşa, Küçükköy, Cengiztopel Cad. No: 216 adresinde satılacaktır.

Birinci artırmanın 8.10.1979 günü saat 12.00-12.30 da yapılacağı, mezkür günde kıymetlerinin %75'ine istekli bulunmazsa 9.10.1979'da aynı yer ve saatte ikinci artırma ile en çok fiat verene satılacağı ve beledlye resimlerinin alıcıya ait olacağı ilan olunur. 27.8. 1979

Basın: 20945—917

İçişleri Bakanı Yurda kaçak demir sokma girişiminin soruşturma konusu olduğunu söyledi

ANKARA (AA)

İçişleri Bakanı Hasan Fehmi Güneş, Mıgırdıç Şellefyan'ın Türkiye'ye kaçak demir yollama girişiminin "soruşturma konusu" olduğunu söyledi.

Demirler, yarımca limanında yakalanan Zehra Güveli ve Yunan Bandıralı Nicos gemilerinde ortaya çıkmış, kaçak demirlerin Şellefyan ve Atilla Özçelik tarafından Türkiye'ye gönderildiği saptanmıştı.

İçişleri Bakanı, konuyla ilgili olarak Gümrük ve Tekel Bakanı Tuncay Mataracı'yla bir görüşme yaptı. Güneş, yaklaşık iki saat süren görüşmeden sonra AA muhabirinin 'Sayın Bakanı ziyaretiniz, yurda kaçak demir sokmak isteyen Şellefyan'la mı ilgiliydi" sorusuna "iki bakanlığı ilgilendiren her konuyla ilgili" cevabını verdi. Hasan Fehmi Güneş, "bu konuda bir açıklamanız olacak mı?" yolundaki bir soru üzerine "durum soruşturma konusudur" dedi.

Öte yandan Devlet Bakanı ve Başbakan Yardımcısı Faruk Sükan da bu konuda bu hafta içinde yasaların izin verdiği ölçüde açıklamalar yapacağını ve elde ettiği belgeleri ilgili makamlara vereceğini söyledi.

Sükan, demir kaçakçılığının yanı sıra Lockheed ile Uluslararası Telekominikasyon ve Telefon Şirketi konularında da yeni belgeler elde ettiğini bu konuda da açıklama yapacağını belirtti.

Sükan, "Lockheed konusunda kapanan dosyayı yeniden işler hale getirdik ve yeni safhasını ortaya çıkardık" dedi. Sükan görevlerinin, yapılan her türlü yolsuzlukları suyüzüne çıkartmak olduğunu hatırlattı.

Darbe nasıl...

(Baştarafı 1. Sayfada) devrimcileri insafsızca katleden Pinochet, sadece bir haftada 30 bin kişiyi öldürdü. Binlercesini, alanlara, zindanlara doldurdu.

TOPLU İŞ SÖZLEŞMESİ ÇAĞIRISI

Sendikamız aşağıda ünvan ve adresi yazılı işyerinde çalışan üyelerimiz adına işyeri seviyesinde toplu iş sözleşmesi bağıtlayacaktır.
275 sayılı yasa gereği duyurulur.
DEV-MADEN-İŞ SENDİKASI
Devrimci Maden Madeni Eşya ve Makina Sanayi İşçileri Sendikası
İŞYERİ: Pak İş Dökümcülük A.Ş
Sütlüce İmrahor Cad. No:52/1

DEVRİMCİ MADEN, MADENİ EŞYA VE MAKİNE SANAYİ İŞÇİLERİ SENDİKASI EYÜP - SİLAHTARAĞA ŞUBESİ

Aybar...

(Baştarafı 1. Sayfada) TİP'i karşılaştırarak şöyle dedi: "Yıllarca başkanlığını yaptığım, eski Türkiye İşçi Partisi'yle, onu kapattıran, Boran'ların, Sargın'ların kurduğu yeni TİP arasında, aynı adı taşımalarından başka, hiç bir münasebet, hiç bir benzerlik yoktur. Bizim eski TİP, ulusal bağımsızlığımızı, hem Amerika'ya, hem Rusya'ya karşı aynı kıskançlıkla savunan, yüzdeyüz yerli ve fukara bir sosyalist partiydi. Türkiye'deki Amerikan üslerini ilk açıklayan, Amerika'ya, NATO'ya hayır kampanyalarını ilk açan odur. Çekoslovakya'nın işgalinde de, Sovyetler'i şiddetle suçlayan gene odur. Yeni TİP ise, Moskova yanlısı zengin bir partidir."

Aybar 14 Ekim seçimlerinde, soldaki maskelerin düşeceğine ve herkesin gerçek kişiliğiyle ortaya çıkmak durumunda kalacağına dikkati çekerek şöyle devam etti: "CHP'nin sahte solculuğu ile TİP ve TSİP'in Moskova yanlısı sahte sosyalistliği, halkımızın gözleri önüne serilecektir. IMF'ye avuç açarak solculuk taslanamayacağı gibi, Moskova'nın uydusu olarak da sosyalistlik taslanamaz. Sosyalizmin gerçek temsilcisi, bağımsızlığımıza sahip çıkan Sosyalist Devrim Partisidir."

SDP seçim dönemi sözcüsü Aybar konuşmasına devamla; "Sosyalizmin biricik, gerçek temsilcisinin, kendi partilerinin olduğunu" öne sürdü.

Viranşehir karantinaya alındı

URFA (THA)

Viranşehir'de bir süre önce görülen yaygın ishal ve kusma belirtilerinin artması üzerine ilçe karantina altına alındı.

Yetkililerin uzun süredir "bağırsak enfeksiyonu" şeklinde tanımladıkları hastalıktan ötürü önceki gün Muhaacar ve Zeynep Yılan isimli yurttaşların ölümü ve Elif Kıran ile Rıheydun Balcı adlı yurttaşların da koma halinde hastaneye kaldırılmaları üzerine Urfa İli Sağlık Müdürlüğü ekipleri Viranşehir ilçesine giderek incelemeye başladılar.

Urfa Valisi Erol Tuncer, şimdilik önlem safhasında olan çalışmalar sonucunda hastalığın yayılmasının kontrol altına alınmasına çalışıldığını söyledi.

Öte yandan Viranşehir Kaymakamı ise ilçede hükümet tabibinin bulunmadığı ve serbest çalışan bir doktorla yaygın hastalığın önünün alınmasının mümkün olmadığını belirtti.

Uzun süredir bilinen ve "bağırsak enfeksiyonu" şeklinde nitelendirilerek üzerinde inceleme yapılmayan hastalığın kolera olmasından endi-

Şili'de...

(Baştarafı 1. Sayfada) Şili yönetimini kınadılar.

Uluslararası Hür Sendikalar Federasyonuna bağlı işçiler, Şili'ye giden gemilere yükleme-boşaltma yapmadılar. Şili ile telefon ve telgraf bağlantısını kestiler. Çok sayıda ülkede de Şili yönetimini kınama eylemleri sürdürülüyor.

KAYIP— Cerrahpaşa Tıp Fakültesinden aldığım öğrenci karnemi kaybettim. Geçersizdir.
Abdullah ERGÜN

İki komando...

(Baştarafı 1. Sayfada) do Ercüment Demir'in çeşitli tarihlerde Üsküdar Doğancılar'da Ömer Faruk İnce adlı şahıstan 90 bin, Mahir Kamil Akar'dan 22 bin, Fikret Demir Kaya adlı şahıstan da 6 bin 200 lirayı gaspettiğinin anlaşıldığını belirterek sanığı toplam 40 yıl 20 ay 20 gün ağır hapis cezasına çarptırtıldı. Diğer sanık ülkücü komando Sabahattin Civelek'in de Ercüment Demir ile birlikte bir kişiyi silah zoruyla soyduğunun anlaşıldığı belirtilerek 26 yıl 8 ay ağır hapis cezasına mahkum edildi. Sanıklar yargılandıkları diğer gasp olaylarından ise delil yetersizliğinden beraat ettiler. Mahkeme sanıkların ayrıca ceza süreleri kadar gözetim altında bulundurulmasına ve ömür boyu kamu hizmetlerinden men edilmesine karar verdi. Firarda bulunan üçüncü sanık komando Ahmet Coşar hakkında İstanbul Sıkıyönetim Komutanlığına suç duyurusunda bulunulmasına karar verildi.

İki yabancı...

sermayeli şirket arasındaki çıkar çelişmesinin ve kapışmasının yattığını ve bu kapışma yüzünden yüzlerce işçinin mağdur edildiğini vurguladılar.

Lokavtın Anayasaya aykırı olduğu, bir işyerinde grev sürerken işçi çıkarılamayacağı ve işyerinin kapatılamayacağı noktalarında da birleşen hukukçular, İntercontinental'deki uygulamanın yasadışı olduğunu belirterek, grevin haklılığı üzerinde durdular.

Toplantının sonunda bir konuşma yapan OLEYİS yöneticilerinden Kemal Akar, İntercontinental'deki anlaşmazlığın, bazı gazetelerin yansıtmaya çalıştığı gibi, sendikanın aşırı zam istemesinden ileri gelmediğini, kendilerinin İntercontinental'e getirdikleri sözleşme taslağını, daha önce onlarca otelde greve gerek kalmadan imzaladıklarını belirtti.

Sendika yetkilileri, anlaşmazlığın temelinde, İntercontinental'in yüzde yirmi hissesine sahip olan çokuluslu şirketle Osmanlı Bankası arasında kâr paylaşımı yüzünden çıkan anlaşmazlığın yattığını, işçilerin grevinin buna bahane edildiğini belirttiler.

Kamuoyunda yaratılmak istenen havanın tersine, "Ülkenin turizm kaybında ve İntercontinental'in kapanmasında işçilerin değil, bu şirketlerin sorumluluğu olduğunu vurgulayarak, "Ancak bu çekişmenin bütün zararı işçilerin sırtına yüklenmeye çalışılıyor" dediler.

AP Kadın Kolları Genel Başkanı Coşkun: "Apocuların karşısındayız"

ANKARA (ÖZEL)

AP Kadın Kolları Genel Başkanı Aliye Coşkun Apoculara karşı olduklarını belirterek "Apocular dahil bütün anarşi mihraklarının, gayrımeşru teşekküllerin karşısındayız" dedi.

Denktaş: "AKEL, Sovyet önerilerini tekrarlıyor"

LEFKOŞE (AA)

Kıbrıs Türk Toplumu Lideri Rauf Denktaş, AKEL'in uluslararası konferans önerisi konusunda "Sovyetler'in önerilerini tekrarlıyorlar" dedi.

Denktaş AKEL'in bu tutumunun Enosis'i etkili bir şekilde önlemiş olan ve önlemeye devam edecek olan ulusal garantilerin yerine, geçersiz, sakat bir garanti şeklini öngören bir tutum olduğunu belirtti.

Rauf Denktaş, AKEL'in Enosis'e gerçekten karşı ise, iki bölgeli federal sistemin Yunanistan ve Türkiye tarafından garanti edilmesine karşı olmadığını açıklaması gerektiğini ifade etti.

Ekmek mi, tahıl silosu mu?

(Baştarafı 1. Sayfada)

ci defa batma tehlikesi ile karşı karşıya olan Politika'yı, bir de bu yoldan beslemek midir?

Amaç tek başına bu da değildir. Çünkü Sovyetler Birliği, mahut gazeteyi olsun, sahte TKP'yi olsun, bir-iki yayınevini olsun, bugüne kadar mali yönden zaten desteklemiştir. Moskova, para vermek için reklam basılması şartı aramıyor. Nitekim sahte TKP'nin Doğu Berlin'deki merkezinin kirası, İ.Bilen efendinin otomobil ve ikametgah masrafları, sahte TKP'nin yayın ve propaganda giderleri, hatta Doğu Berlin'e çağırdığı insanlara dağıttığı para ve emperyalist uşaklığı için harcanan milyonlar, herhalde Türkiye emekçilerinden toplanan ödentilerle karşılanmıyor. Para doğrudan doğruya Moskova'dan alınıyor.

Fakat bu sefer yeni bir adım atılmaktadır. Artık Moskova'dan para alındığı bütün Türkiye halkı önünde resmen açıklanıyor. Moskova yöneticileri, bundan böyle Türkiye'deki beşinci kollarına kapı arkalarında para vermek yöntemi yanında, alenen ve resmen beslemek yöntemini de benimsiyorlar. Alınan mesafe, bir emperyalist için küçümsenecek ölçüde değildir.

Moskova'nın ülkemizdeki ajanlarına pervasız bir şekilde açıkça para vermesi, toplumumuzda bu konudaki duyarlığı kırma amacını taşıyor. Milli bağımsızlık duygusunun çok güçlü olduğu bir ülkede, bu noktaya varabilmek de bir marifet. Rusya'nın beşinci kol faaliyeti ve yıkıcılığı meşrulaştırılıyor.

Her yol adım adım alınır. Politika gazetesine verilen paranın ilanı ile atılan adım, bütün dünyada Küba'lı askerlerin veya Rus tümenlerinin yollanması ile tamamlanıyor. Angola, Afganistan, Güney Yemen ve Etyopya örnekleri daha taptaze önümüzde duruyor. Bu gerçeği anlamak için, mutlaka aynı tecrübeyi yaşamak mı gerekiyor?

Mardin'in Nusaybin mağralarına gizlice yerleştirilen 447 roketin ve Bulgaristan ile Suriye üzerinden yurdumuza sokulan büyük ölçüde silahın, sahte "Kurtuluş" örgütlerine günü gelince "enternasyonal yardım" olarak alenen ve resmen yollanması da, Moskova için nihayet bir "uygun şartlar" meselesidir.

Aydınlık ve Politika, her konuda olduğu gibi mali kaynakları açısından da, birbirine zıt iki sınıfın, iki ideolojinin ve iki çizginin sembolleri olarak gözümüzün önünde karşı karşıya duruyor.

Emekçi halkın alınterinden verdikleri ile kurulan Aydınlık ve sendika kasaları soyularak, yani işçinin alınterinden çalınan haram paralarla yayın hayatına atılan Politika.

Bütün baskılara ve engellemelere rağmen, bir buçuk yıldır günde ortalama 16 bin adet satarak ve bütün yurtseverlerin fedakarlığıyla yaşayan Aydınlık ve Sovyet sosyal-emperyalizminden alınan paralara rağmen bir batıp bir çıkan Politika.

Bir yanda bilimsel sosyalizmin Aydınlık'ı öte yanda revizyonizmin Politikası.

Bütün bunlar, Aydınlık'ın niçin güçlenerek ve atılımlar yaparak yaşadığını, Politika'nın da niçin batmamak için çırpındığını yeterince açıklıyor. Sovyet sosyal-emperyalizminin desteği, uşaklarının batmasını önleyemiyor. Türkiye halkı ise, herşeyini dişiyle tırnağıyla yaratıyor ve parlak bir geleceğe sahip.

Politika gazetesinin dilinden düşürmediği bir sloganı var: "Bir ekmek, bir Politika". Revizyonist yalanların en büyüğü de galiba bu. Eli ekmek tutanlar, Politika'yı okumuyor. En iyisi sloganı değiştirmeli: "Bir tahıl silosu, bir Politika".

Reklamlardan da belli değil mi?

ANKARA 3. SULH CEZA MAHKEMESİ ELİYLE ALDIĞIMIZ TEKZİPTİR
MPH HER TÜRLÜ ZORBALIĞIN: TERÖRÜN KARŞISINDADIR

Aydınlık Gazetesinin 8 Mayıs 1979 tarihli sayısının başyazısında Doğu Perinçek imzalı "Abdi İpekçi'nin tabancası" başlıklı yazının bir bölümünde MHP'yi hedef alan ifadeler gerçekleri aksettirmekten uzak ve yalandır.

Milliyetçi Hareket Partisi, Hürriyetçi demokrasi nizamını savunan, her türlü dikta rejiminin karşısında olan, vatan ve millet bütünlüğünü her şeyin üstünde tutan vatan sathında kardeşliği, birliği sağlamak maksadıyla gönül seferberliği ilan eden bir yapıya sahip bulunmaktadır. Bu itibarla siz terörü, vatandaşı birbirine düşürmeyi, zorbalığı, katliam girişimini kendi içinizde, komünist görüşlerinizde arayınız. Türk milleti vatan bölücülerini, mezhep kışkırtıcılarını, vatandaşı birbirine kırdırma hareketi içinde olan komünist yardakçılarını hiç bir zaman affetmedi ve affetmeyecektir. Yalanlarınız sizin olsun.

YAŞAR OKUYAN
MİLLİYETÇİ HAREKET PARTİSİ
GENEL SEKRETER YARDIMCISI

ABD, Türkiye'de...

(Baştarafı 1. Sayfada) hane ve roket imalat fabrikasının kiralanması da bulunuyor. Bu fabrika, MKE'nin mevcut fabrikalarına bağlı olarak çalışacak. Ayrıca Adapazarı Tank Palet Fabrikasının geliştirilmesi ve bu fabrikanın tankları tam onarımdan geçirebilecek bir kapasiteye ulaştırılması için de benzer makina ve donatım da sağlanacak.

Getirilecek bu yeni donatımla Türkiye MKE tesislerinde 2.75 inçlik roketlerin yapımına başlayabilecek.

Adapazarı Fabrikasında yapılacak değişiklikle de T 48 tanklarında bulunan 90'lık toplar 105'lik hale getirilebilecek.

Bu konuda imzalanacak anlaşma Türkiye-ABD arasındaki ortak savunma anlaşmasını oluşturan teknik anlaşmalardan birini oluşturuyor.

Bu konuyla ilgili olarak bilgi veren bir ABD yetkilisi, "bu sadece bir başlangıç" dedi. Diğer alanlarda yapılabilecek işbirliği konusunda ise 27 Eylülde bir ABD donanma heyeti gelerek Gölcük Tersanesinde üç hafta süreyle incelemeler yapacak. Bu incelemeler sonucunda Gölcük Tersanesinin kapasitesinin genişletilmesi üzerinde durulacak. Ancak ABD; tersanenin genişletilmesiyle birlikte ABD'nin Akdeniz'deki 6. Filosunun tamir ve bakımının da Gölcük'de yapılabilmesi olanağının tanınmasını talep ediyor.

Ekim ayında ise ABD'li uzmanlar, bu defa MKE Kırıkkale fabrikalarında fünye, pervane ve patlayıcı madde yapımını sağlayacak ek üniteler konusunda temaslarda bulunmak üzere gelecekler.

Aydınlık
BAYAŞ Basın-Yayın A.Ş. adına sahibi ve Genel Yönetmeni ORAL ÇALIŞLAR

Yazıişleri Müdürü: MEHMET ATABERK
Haber ve Makalelerden Sorumlu Müdür: S. AYDOĞAN BÜYÜKÖZDEN
Müessese Müdürü: O. GÜRHAN ERTÜR

Adres: Nuruosmaniye Cad. 3/3 Cağaloğlu—İSTANBUL
Tel: 26 52 44 — 22 49 54
İdare Tel: 26 54 37
Dizgi: Aydınlık Ofset Tesisleri
Baskı: İst. GÜNTUR
Dağıtım: GAMEDA

BÜROLAR
ANKARA: Meşrutiyet Cad. 32/8, Kızılay Tel: 25 38 69
İZMİR: Özgüler İşhanı, 452. Sok. 25/3, Konak Tel: 13 10 90 — 25 25 54
ADANA: Atatürk Cad. 113. Sok. Sefer İşhanı, Kat: 3 No:16 Tel: 103 42
TRABZON: Cumhuriyet Mah. Kasım Sok. 27/10 Tel: 39 00

YURTDIŞI BÜROLARI
ALMANYA: Burgstr. 78, 6 Frankfurt/M 60, Tel: 0611 437 595
FRANSA: 95 Rue de la Jonguiere, 75017 Paris
BELÇİKA: 188 rue Josaphat, 1030 Brüxelles, Tel: 64 72 120
İSVEÇ: Gürgün, Duvgrand 5/A, 1 tr. 17236 Sundbyberg, Tel: 08/296 628
HOLLANDA: Bildstr. 53, Utrecht, Tel: 31 47 61
İSVİÇRE: Ch. des Cotes I, 1020 Renens, Tel: 34 21 72

ABONE ÜCRETLERİ

Yurtiçi	Yurtdışı
3 aylık 450 TL	3 aylık 675 TL
6 aylık 900 TL	6 aylık 1350 TL
1 yıllık 1800 TL	1 yıllık 2700 TL

Not: Bu ücrete gönderilen ülkeye göre uçak postası ücreti eklenir.

İLAN TARİFESİ
2.4.6. sayfalar (Sütun/snt.) 250 TL
3.5.7. sayfalar (Sütun/snt.) 300 TL
Yayın İlanı (Sütun/snt.) 100 TL
Doğum, Evlenme, Ölüm (5 sütun/snt.) 500 TL
Küçük İlanlar (Kelimesi) 10 TL

22340-531

YERALTINDAN YERÜSTÜNE **KÖMÜR SAVAŞÇILARI**

Hazırlayanlar: Kerem Çalıskan
Ramazan Çakıroğlu

önce insan sonra kömür

Yeni bir dönemin başlangıcında...

Uzun Mehmet'in Zonguldak havzasında kömürü buluşundan bu yana 150 yıl geçti.. Önümüzdeki Kasım ayında kara elmasın keşfi Zonguldak'ta düzenlenen "Uzun Mehmet Haftası" ile kutlanacak!...

150 yıl... İki Dünya Savaşı... İki Mükellefiyet. Kan ve ateşle dolu bir buçuk asır...

1940'lara dek Zonguldak havzasında hüküm süren sömürgeci politika.. Fransız ve İngiliz işletmelerinin denetiminde plansız programsız yağmalanan kömür madenimiz.. Emperyalistlerin hayvandan daha değersiz gördüğü onbinlerce işçimiz... Binlerce göçük ve patlama... Onbinlerce yaralı, binlerce ölü. Meslek hastalığı olduğunu bile bilmeden göçüp giden sayısız madenci...

1940'lar... Mükellef dönemi... Sömürgeci politikayı devralan ve sürdüren Tek Parti İktidarı... Zonguldak havzasında faşist zulüm.. Dipçikle ocağa sürülen onbinlerce insan... Irzına geçilen kadınlar.. Kolundan tutulup göçük altına savrulan işçiler..

Ve 1950'lerden bu yana geçen 30 yıl... Hakkını arayan maden işçileri... 1965 ve 68 Kozlu olayları... Satılmış Tepe ve Mehmet Çavdar'ın şehit düşüşü... 12 Mart 1971-Bir baskı rejimi daha... MC iktidarı ve Ecevit dönemi...

İşte bu süre içinde gelip geçen iktidarların hepsi kömürü insandan daha değerli gören bir anlayışa sahipti! Bu yüzden ocaklardaki çalışma şartları düzeltilmedi. Can güvenliği sağlanmadı. İşçilerin yaşama şartları çok az değişti.

Yapılan az sayıdaki değişiklik de gene işçinin kendi gücü ve mücadelesi ile gerçekleşti. Ve maden işçisi bugün hâlâ Mükellef döneminden kalan şartlardan kurtulma mücadelesi verivor...

Fakat bu bir buçuk asır boşa geçmedi. Yaşanılan deneyler işçi sınıfına çok şey öğretti...

55 bin maden işçisi şimdi "İnsanca çalışma şartları ve insanca bir yaşam için" dev gibi ayağa kalkmaya hazırlanıyor...

Yıllardır "Kömür kömür" diye insanları dipçikleyen horlayan ve aşağılayan anlayışa karşı maden ocaklarında artık yeni bir ses yükseliyor.

Önce insan sonra kömür

55 bin kömür savaşçısı şimdi tek bir ağızdan haykırıyor:

"GREVE HAZIRIZ!"

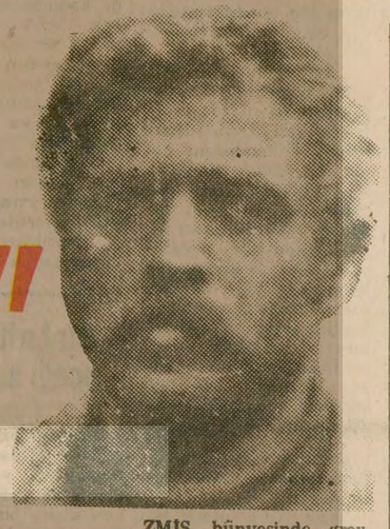

Ankara İş Mahkemesinin 18 Eylüldeki kararı bekleniyor!..
İGD'li ve sahte solcu grev kırıcılara dikkat!

II

11 günden beri süren "Kömür Savaşçıları" dizimiz sona eriyor. Dizimizin sona erdiği şu günlerde Zonguldak maden ocaklarında grev hazırlığı var. 55 bin kömür savaşçısı 18 Eylülde Ankara İş Mahkemesinde yapılacak durusmayı bekliyor.

Türkiye Kömür İşletmelerine bağlı Zonguldak maden ocaklarında grev kararı işverenin toplusözleşme hükümlerine uymamastüzerine alındı. ZMİS 18 Mayıs 1979'da işverene başvurarak toplusözleşmenin 6 maddesinin çiğnendiğini bildirdi. Bu maddeler, işçi-memur ayrımı, prim meselesi, işçi yurtlarının yapılmaması işinden ayrılan işçilerin istihkak ve ücretlerinin ödenmemesi, münavebeli işçilerin taşınması, işçi sağlığı ve yıllık izin paraları gibi konuları kapsıyordu.

Konu iş mahkemesinde

Konu daha sonra Yüksek Uzlaştırma Kuruluna gitti ve Uzlaştırma Kurulu uzun oturumlardan sonra işverenin sözleşme hükümlerine uymadığını saptadı. ZMİS 20 Ağustos günü grev kararı aldı.

İşveren durumundaki Türkiye Kömür İşletmeleri ise hemen Ankara İş Mahkemesine başvurarak grev uygulamasını geçici olarak askıya aldırdı. Ankara İş Mahkemesi son kararını 18 Eylülde yapılacak duruşmada verecek.

Ne olabilir?

ZMİS Genel Başkanı Tezer "Eğer Türkiye'de adalet varsa, Ankara İş Mahkemesi grevimizin yasallığını onaylayacaktır" diyor. Gerçekten maden işçilerinin çözüm bekleyen sorunları o kadar çok savsaklandı ve öylesine ihmal edildi ki, bu konuyu dikkatle inceleyen hiç kimsenin grev kararını haksız bulması mümkün değil!..

Ancak bir nokta var. Bakanlar Kurulu şimdiye kadar yaptığı gibi maden ocaklarındaki grevi de "Milli menfaatlere aykırı" olduğu gerekçesi ile bir ay erteleyebilir. İşçilerin çalışma ve barınma şartları ve haklarının verilmemesi milli menfaatlere ne derece uygundur, o da ayrı bir konu!... Ama Bakanlar Kurulu ertelese de sendikanın yasal olarak iki gün grev yapma hakkı var.

Bir ay sonunda Bakanlar Kurulu grevi yeniden iki ay erteleyebilir. Bu süre içinde işveren toplusözleşme maddelerini ne derece uygular, onu hep beraber göreceğiz. Ancak uygulamadığı takdirde aralık ayının ortasında maden işçilerinin greve çıkma hakkını hiç kimse önleyemeyecektir.

Grev kırıcılara dikkat!

Maden ocaklarında grev hazırlığı sürer ve ZMİS bünyesinde grev komiteleri kurarken özellikle İGD'liler ve sahte solcu gruplar "ZMİS sarıdır, greve çıkamaz, Çıksa da bu sahte grevdir" diyerek şimdiden grev kırıcı propagandaya başladılar.

İşçiler içinde hiç bir ciddi gücü olmayan bu gruplar, grev sırasında bu kez de eylemi rayından saptırmak ve mücadeleyi kırmak için çeşitli tertiplere girişebilirler, ancak 55 bin Kömür Savaşçısı bu grupların her türlü oyununu bozacak güçtedir.!

Yeni başlıyor

Dizimiz boyunca maden işçilerinin çalısma şartları barınma ve sağlık sorunlarının ancak küçük bir kısmına değinebildik. Oysa maden işçilerinin daha binlerce derdi var. Örneğin Zonguldak'ta maden işçilerinin sırtından geçinen avukatlar, yerüstü işçilerinin vergi sorunu, memurların ezilmesi vb. gibi. Bütün bu sorunlara bundan sonra da gazetemizde yer vermeye devam edeceğiz. Maden işçilerine yönelecek en küçük bir baskı, yapılacak en küçük bir haksızlık bile kamuoyundan gizli kalmayacaktır.!

Bugüne kadar "Böyle gelmiş böyle gider" "Kim yazar kim söyler, kim dinler" anlayışı ile hareket edenlerin hepsine söylüyoruz. Sonra söylemedi demesinler! Aydınlık bundan sonra 55 bin maden işçisinin gözü kulağı ve sesi olacaktır.

Kavga yeni başlıyor.

– BİTTİ

TEZER GÖREV BAŞINA!..

Zonguldak Maden İşçileri Sendikası (ZMİS) Genel Başkanı Mehmet Tezer eski bir maden işçisidir. Uzun yıllarını ocakta geçirmiştir. Meslek hastalığından yüzde 40 maluliyeti vardır. Yıllardır ocak altında yasaların nasıl hiçe sayıldığını görmüştür. Yanında yöresinde yasaların uygulanmamasından dolayı göçük altında kalanları iyi bilir. Yasanın öngördüğü sağlık şartları yerine getirilmediği için binlerce madencinin yoksul köy odalarında öksüre öksüre nasıl can verdiğini iyi bilir...

Şimdi işçilerin grevinin karşısına yasaları çıkaranlara karşı eski madencilerin anısı ve 55 bin maden işçisi şöyle sesleniyor: TEZER GÖREV BAŞINA!...

SEYİT ALP'İN ROMANI

ŞAVK

desenler: sevinç altan

74

Sabahın alacalığında her yer göze geldi

– Alasın.

Acemoğlu gülerek karşıladı Hasan Hüseyin'i, tepeden tırnağa şele çamura batışına takıldılar.

– Karaoğlan bu fırtınada kimbilir hangi sürüye daldın gene. Kimin ocağını batırdın?

– Orasını Allah bilir. Ağzı kanlı bir kurt bu Hasan Hüseyin.

– Bizi de soymasın!..

– Ula Bekir bu da sorulur mu? Fırsat buldu mu anasını soyar bu dürzü.

Hasan Hüseyin ciddileşti,

– Akılsız herifler kapıdan niye girmediğimi bir sorun hele... Şakayı bırakın da dinleyin. İş bildiğiniz gibi değil.

Olanları anlattı. Üç, beş lafta bağladı sözünü,

– Biraz ekmek alın da gidelim. Memdız bizi bekler.

Osman,

– İyi ya Ekrem yok, dedi.

Bekir,

–Ekrem iki, üç günden evvel dönmez, Osmanlı o vakte kalmaz gider. Hele biz basılmadan bir uzaklaşalım, dedi.

Sabaha kadar at koşturdular. Sabahın alacalığında her yer göze geldi.

Acemoğlu Bekir atını yavaşlatıp anlattı:

Öte köyler sizin köye rastgelir Memdız. Arazileri taşlıktır, sürü otlatmaya, ekime elverişsizdir. Meyva yetiştirir, çerçilik yaparlar. Yaz, kış taşlıkta karınca gibi işlerler. Bu yüzden çalışmayan adamı, hırsızı sevmezler. Orada tutunamayız. Bu yan Türkmendir. Aslında Alişar Beyin Tepeliyle etrafındaki üç beş köy halis Türkmen olup, gerisi boş yere kendini Türkmen sayar. Hele şu adlarımıza bak: Bekir, Osman, Ömer... Bunlar Alevi Türkmene isim olur mu, olmaz. Nedense kendimizi öyle bilmişiz. Ve böylece sürüp gider. Çocuklarımız da kendilerini öyle bilirler. Gelgelelim, ne töremiz ne de inançlarımız zerrece birbirine benzemez. Osmanlıya karşı herkes kendini Türkmen bilmiş. Dağıstan Beyden önce de hasımdık Osmanlıyla. Aşar ödememek için aşarcılarla yaman döğüş olmuş. Döğüş bizim köylerde başlamış. Göçebe Türkmenin bize çok yardımı dokunmuş. Sonraki döğüşler ortak olmuş. Biz pek hatırlamayız, şu dereler tepeleme cesetmiş. Çürümüş etin kokusu düze varırmış.

Şimdi, şu Osmanlıyı oyuna getirelim. Mezgiti dolanıp tepelere atalım kendimizi. Bizi tepelerde gizlenmiş akıl edemezler.

(DEVAM EDECEK)