Aydınlık

Kuruluş yılı 1921
Kurucusu: ŞEFİK HUSNU

BÜTÜN ÜLKELERİN İŞÇİLERİ VE EZİLEN HALKLAR, BİRLEŞİN!

SALI
11
EYLÜL 1979
500 KURUŞ

Apocular tarafından katledilen

TİKP Tunceli İl Yöneticisi, Adil Turan Apo'yu anlatıyor

Apocu katiller tarafından öldürülen Türkiye İşçi Köylü Partisi (TİKP) Tunceli İl Yöneticisi Adil Turan bir süre önce gazetemize bu cinayet şebekesini anlatan bir yazı göndermişti. Apocuların ilk ortaya çıktığı 1974 ve 1975 yıllarında Ankara'da Apo ile birlikte kalan Adil Turan daha sonra bu karanlık teşkilatın içyüzünü görerek onlardan ayrılmıştı. Adil Turan'ın Apocular ve elebaşı Apo ile ilgili anlattığı olaylar ibret verici, uyarıcıdır. Turan'ın mektubunu aynen yayınlıyoruz.

7. sayfada

Adil Turan Tunceli'de toprağa verildi

TUNCELİ (ÖZEL)

Önceki gün Apocu caniler tarafından katledilen Türkiye İşçi Köylü Partisi Tunceli İl Yöneticisi Adil Turan dün Tunceli'de ağırbaşlı ve olgun bir hava içinde toprağa verildi.

Cenaze törenine çoğunluğunu köylülerin oluşturduğu 300-400 kişi katıldı. Hastanenin önünde yapılan törende Tunceli İl Başkanı Hasan

(Devamı Sa.7.Sü,4'de)

Yetkililer hükümetten şikayetçi

Gazetemizin Güneydoğu dağıtımı konusunda Başbakan, İçişleri Bakanlığı ve Eşgüdüm Komutanlığına yaptığımız başvurular sonuçsuz kaldı

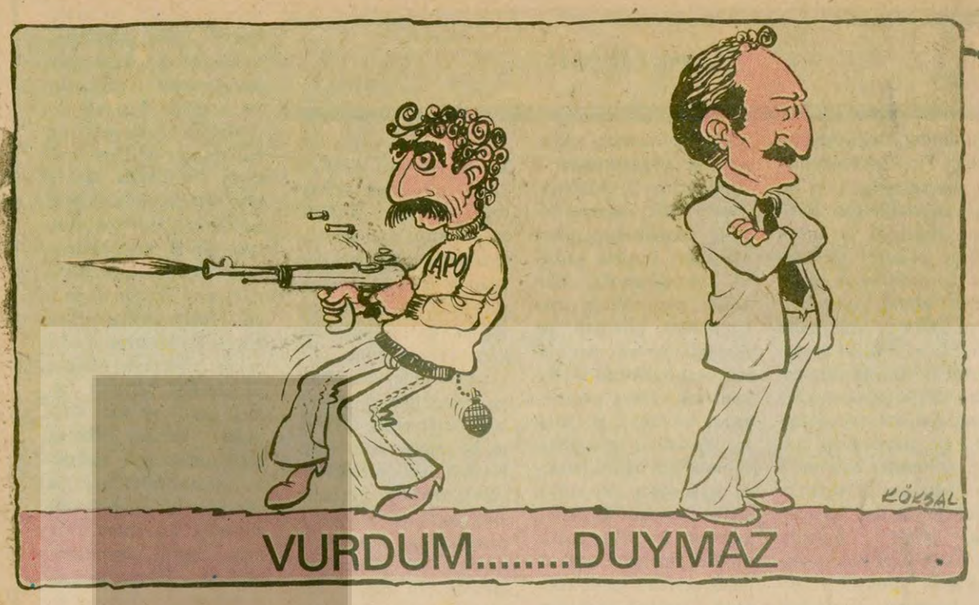

VURDUM.....DUYMAZ

Hükümet Apocular'a "basını engelleme özgürlüğü" tanıyor

● *Güneydoğuda hükümetin kanatları altındaki CHP'li toprakağalarının ve onların fedaisi Apoculların sözü geçiyor*

HABER MERKEZİ

"Apocular" denilen grubun gazetemizin Güneydoğu dağıtımını engellemesi konusunda, hükümete ve çeşitli kademelerdeki devlet yetkililerine defalarca başvurmamıza rağmen, etkili önlem alınmadı. Aynı başvurular, dağıtım şirketi, şirketin bayi ve şöförleri tarafından da tekrarlandığı halde duruma seyirci kalındı.

ŞİRKETİN TELGRAFI

Temmuz ayının başlarında, Urfa'nın Aligör kasabası yakınlarında meydana gelen yol kesme olayları üzerine, ilk başvurularımızı yaptık. Dağıtım şirketi, Başbakan Bülent Ecevit ve İçişleri Bakanı Hasan Fehmi Güneş'e durumu bildiren ve önlemler alınmasını talep eden telgraflar çekti. Genel Yayın Yönetmenimiz Oral Çalışlar, Eski Eşgüdüm Komutanı Korgenaral Şahap Yardımoğlu'yla görüşerek durumu anlattı. Yardımoğlu, gereken Sıkıyönetim Komutanlıklarına haber verileceğini söyledi.

Herhangi bir önlem alınmaması ve yol kesme ve bayileri tehdit olaylarının devam etmesi üzerine, Ankara Temsilcimiz Doğan Yurdakul, Eşgüdüm Komutan Yardımcısı Tuğgeneral Güngör Ünal'la telefonla görüşerek randevu istedi. Ancak Ünal, konunun kendisine daha önce intikal ettirildiğini, gerekli yerlere emir verildiğini, ken-

(Devamı sa.7, sü.1'de)

APOCU KEMAL PİR'İN SUÇ DOSYASI

* Ankara'da 1976 yılında Ali Doğan Yıldırım adlı Apocu, davadan döndüğü için yine Apocular tarafından öldürüldü. Bu olayda kullanılan tabanca daha sonra Kemal Pir'in üze-

(Devamı Sa.7.Sü,4'de)

Sıkıyönetim Cezaevinde bulunması gerekirken sivil cezaevine nakledilen Kemal Pir'in kaçışı olay yarattı

Urfa Savcısı: "Pir'in dosyasını Sıkıyönetime gönderdik, iade ettiler"

● Urfa Cezaevinden bir yetkili Kemal Pir dosyasının sivil mahkemeye yeniden nakil sebebini "Her ne hikmetse" diye cevapladı

HABER MERKEZİ

Apocu şeflerden, birçok saldırı ve cinayetin faili Kemal Pir'in Urfa Kapalı Cezaevinden kaçması üzerine görüşlerini aldığımız Urfa Cumhuriyet Savcısı, "Kemal Pir'in dosyasını Sıkıyönetim Komutanlığına gönderdik. Orası bize iade etti" dedi. Kemal Pir'in Sıkıyönetim Cezaevinde bulunması gerekirken sivil cezaevine nakledildikten sonra kaçması tartışmalara yol açtı.

Kemal Pir'in Urfa Cezaevinden kaçması üzerine telefonla bilgisine başvurduğumuz Urfa Cumhuriyet Savcısı sorularımızı aynen şöyle cevapladı:

Soru: Kemal Pir hakkında kaç dosya var?

— Çeşitli dosyaları var, adam öldürmekten. Bir tane değil ki bunun dosyası 6-7 tane gıyabi tevkifi var ayrı ayrı. Bir veya ikisi bitmiştir. Diğerleri de burada Urfa'da devam ediyor. Sıkıyönetim kanunu içine girmediğinden iade etmiş.

— Dosyasından sivil mahkemeye devredilmiş?

— Sıkıyönetim mahkemesi görevsizlik kararı veriyor. Ben diyor, bu suç sıkıyönetimi ilgilendirmez. Davaya bakmak sizin görevinizdir diyor ve buna devam edin diyor.

Urfa Cumhuriyet Savcısı yeniden bilgi almak üzere kendisini aramak is-

(Devamı sa.7, sü.6'da)

Zeydan: "14 Ekime kadar birkaç milletvekili transfer edeceğiz"

ANKARA (THA)

Bir süre önce istifa ettikten sonra önceki gün CHP'ye geri dönen Hakkari Milletvekili Ahmet Zeydan, 14 Ekim tarihine kadar bir değil, birkaç milletvekili transfer edileceğini söyledi.

Zeydan, CHP'den istifasından sonra başka bir partiye girmesi konusunda heyetler gelip gelmediği sorusuna da şu cevabı verdi:

"AP'den bazı milletvekili arkadaşları görevlendirmişler. Ancak onlar benim başka bir partiye girmeyeceğimi bildiklerinden, Genel Merkeze söyleyerek bizim köye gelmemişler. Ben istifa ettikten sonra Şevket Kazan bizim oraya geldi. Beni takip edip duruyordu ama fırsat bulamadı.

(Devamı Sa.7.Sü.4'de)

Kurtarma çalışmalarının hâlâ sürdüğü bildiriliyor

MADENİN KAPISINDAN ÇEKİLDİLER Yakınları artık madenin kapısında beklemiyor. Uzakta bir tepede oturmuşlar. Duygularını yitirdiler 12 günde. Büyük bir acı, büyük bir ümit, ümitsizlik... Artık 12. günde hiç bir şey hissetmiyorlar. Yalnızca bu bekleyişin bitmesini bekliyorlar.

(Fotoğraf: CAN-SAN)

Umutsuz bekleyiş

● Mühendisler. "16 işçiden ümit kesildiğini, mucize beklemediklerini" söylediler

CAN SAN SULUOVA'DAN BİLDİRİYOR

Suluova'da iki hafta önce meydana gelen sel baskınında Büyük Çeltek madeninde mahsur kalan 16 işçiyi kurtarma çalışmalarının sürdüğü bildirilirken, yakınları artık umutlarını yitirdiler. Çamurların kürekle atılmasını, heyecanla seyretmişlerdi. Günler sonra su pompası Zonguldak'tan getirildiğinde umutları büyümüş, ardından su borularının patlayışına şahit olmuşlardı. Çamur pompası getirildiğinde ümitleri yeniden canlanan, ardından çamur pompasının madene sığmayışını, geri götürülüşünü gören mahsur 16 işçinin yakınları daha fazla dayanamadılar. Beceriksizce yürütülen çalışmayı görmemek için madenin başından ayrıldılar. Şimdi mahsur işçilerin yakınları madene birkaç kilometre ötede oturuyorlar. Güneşin altında, gecenin karanlığında öylece bekliyorlar.

Mühendisler nihayet "ümitlerin kesildiğini, bir mucize beklemediklerini" açıklarlarken mahsur kalan işçilerin yakınları "Bekliyoruz ölüyse olüsünü bekliyoruz. 12 gündür bekliyoruz" diyorlar.

Ayetullah Talegani

İranlı dini lider Ayetullah Talegani öldü

TAHRAN

İran'ın önde gelen dini liderlerinden Ayetullah Mahmut Talegani, geçirdiği bir kalp krizi sonucu dün sabaha karşı Tahran'da öldü.

İran resmi Haber Ajansı, "PARS", İran Başbakanı Mehdi Bazergan'ın Talegani için İran'da

(Devamı Sa.7.Sü.3'de)

TİKP: "Beşikçi'nin şahsında zincire vurulan, düşünce özgürlüğüdür"

ANKARA (ÖZEL)

Türkiye İşçi Köylü Partisi Genel Merkezi, Yazar İsmail Beşikçi'nin 142. maddeden cezaya çarptırılarak hapse atılmasını kınadı. TİKP Genel Merkezi açıklamasında, "İsmail Beşikçi'nin şahsında zincire vurulan düşünce özgürlüğüdür" denildi.

Bilim adamlarını, yazarları, işçileri ve gençleri katleden canilerin kollarını sallayarak ortalıkta dolaştıklarına işaret eden TİKP, "Bu zihniyet ve tutumla Türkiye'nin hiç bir meselesi çözülemez. Mussolini kalıntısı 141 ve 142. maddeler artık layık oldukları yere, yani Mussolini'nin yanına yollanmalıdır" dedi.

Karamanlis: "Türkiye ile Yunanistan arasındaki ortak çıkarlar, anlaşmazlıklardan daha önemlidir"

LEFKOŞE (AA)

Yunanistan Başbakanı Konstantin Karamanlis, Yunanistan ile Türkiye arasındaki uyuşmazlıkları çözmek istediklerini söyledi. Karamanlis, Dedeağaç'ta düzenlenen bir toplantıda yap-

(Devamı sa. 7 sü. 5'te)

Bursa'da kendini kovalayan kişilerden kaçan öğretmen bir otonun altında ezilerek öldü

Adana'da bir avukat daha öldürüldü

● Gaziantep'te kahve tarandı, bir yurttaş öldürüldü

5. SAYFAMIZDA

Demirel 4 günde, 20 toplantıda konuşacak

ANKARA (ÖZEL)

Adalet Partisi Genel Başkanı Süleyman Demirel, 14 Ekim Senato üçte bir yenileme ve milletvekili ara seçimleri için propaganda gezilerine yarın Konya'da başlıyor. Demirel, 13 Ekime kadar seçim gezilerini aralıksız sürdürecek.

AP'nin propaganda ile görevli Genel Başkan Yardımcısı Barlas Küntay, dün düzenlediği basın toplantısında Adalet Partisinin seçim gezileri, sloganları ve seçim stratejisi hakkında bilgi verdi. Küntay'ın açıklamalarıyla AP'nin 14 Ekim seçimlerine adeta bir genel seçim havası verdiği dikkati çekti. Küntay bu ko-

(Devamı Sa.7.sü.4'de)

Genel-İş, 14 Ekim seçimlerinde DİSK'in kararları doğrultusunda hareket edilmesini istedi

ANKARA (THA)

DİSK'e bağlı Genel-İş Sendikası Genel Yönetim Kurulunun Ören'de üç gün süren toplantısından sonra yapılan açıklamada, 14 Ekim seçimleriyle ilgili olarak, "Faşist partileri güçlendirmemek ve devrimci sosyalistlerin örgütlü birliğini sağlamak yönünde somutlaşacağına inandığımız, DİSK kararına tümüyle saygılı olacağız" denildi.

Genel-İş Yönetim Kurulu çalışmalarından sonra yayınlanan bildiri-

(Devamı Sa.7.Sü.6'da)

Bloksuzluk Zirvesinin yankıları

Tito ile Castro arasındaki mücadele kızışacak

● Birmanya, 16 ülke adına Küba'ya bir nota verdi ve Demokratik Kamboçya'nın tanınmamasını protesto etti

Yazısı 5. sayfada

BAŞYAZI

İran'da durum

Doğu Perinçek

BUGÜN İran'da başlıca üç siyasi mihrak mücadele halindedir.

Birincisi: İran'ın bağımsızlığından ve birliğinden yana olan halkın güçleridir. Bu güçler, hâlâ Homeyni'nin önderliği etrafında toplanmaktadırlar.

İkincisi, Sovyetler Birliği'nin güçleridir. Bu güçlerin merkezinde Moskova'nın beşinci kolu olan Tudeh Partisi yer almaktadır.

Üçüncü mihrak, ABD emperyalizminin işbirlikçileri ve Şahın kalıntılarıdır.

Bu üç siyasi mihrakı tek tek incelediğimiz zaman:

Homeyni, Pehlevi saltanatını yıkan devrime önderlik ederek büyük bir zafer ve saygınlık kazandı. Ne var ki, milli burjuvazinin ve küçük burjuvazinin radikal bir temsilcisi olan Homeyni, milli demokratik devrimi sonuna kadar de-

(Devamı sa.7, sü.7'de)

Felaket üzerine felaket

Geçtiğimiz haftalarda yağan şiddetli yağmurlar onlarca yurttaşımızın hayatını kaybetmesine yol açarken, binlerce insanın evsiz barksız kalmasına, milyonlarca liralık maddi hasara yol açtı.

10 gün kadar önce sel felaketine uğrayan Çorum, Samsun, Amasya gibi illerimiz ve bu illere bağlı ilçelerde felaketin yaraları yeni yeni sarılırken, birkaç gün önce de sel suları Geyve'de 10 canı hayattan koparıyordu.

Büyük Çeltek maden ocağında ise 16 işçi hâlâ 320 metre derinlikte mahsur. İşçilerin yakınları, çoluğu çocuğu maden kapısında günlerdir, umutsuz, yorgun, uykusuz aşağıdan bir haber, bir ses bekliyor. İlk günler umutla madene gelenler, günler ilerledikçe, "Herhalde cenazelerini alacağız, onun için bekliyoruz" diyorlar. "Allahtan ümit kesilmez" diyerek, gözlerinde bir umut kıvılcımı yananların yüzüne acı bir karamsarlık çöküyor. İşçilere bir türlü ulaşılamıyor. Arkadaşlarını kurtarmak için canlarını dişine takarak kazma sallayan işçilerin karşısına bir yandan işletmenin ilgisizliği çıkıyor, bir yandan çeşitli aksaklıklar, imkansızlıklar. Bir gün su borusu patlıyor, öbür gün çamur pompası bulunamıyor, bulunan çamur pompası ocağa sığmıyor, galeriye yığılan çamur kürekle boşaltılmaya çalışılıyor. Kurtarma çalışmalarının ağır ilerlemesinin bir nedeni olarak kurtarma ekibinin madende durumu erken tespit edememesi de gösteriliyor. Kurtarma çalışmaları için teknik donanım tam olarak sağlanamamıştır.

Son olarak doktorlar mahsur kalan işçilerin tıbbi olarak yaşama şansları kalmadığını açıkladılar.

Türkiye'de bu tür doğal felaketlerde hep aynı manzaralarla karşı karşıya kalınır. İnsan hayatına en küçük bir değerin verilmeyişi gene felaket öncesinde gerekse sonrasında açıkça görülür. Şiddetli yağışların bir bölgeyi etkileyebileceği daha önce meteoroloji tarafından tespit edilip gerekli uyarılar yapılabilir, halka önlem alması için çağrıda bulunulabilir. Bunlar yapılmadığı gibi felaketten sonra kurtarma çalışmaları ise tam bir dağınıklık ve ilgisizlik içinde yürütülür. Bu arada olan olmuş, birçok insan hayatını kaybetmiş, evsiz kalmış, maddi zarara uğramış ne gam.

Ülkemizde ve diğer Üçüncü Dünya ülkelerinde bu tür doğal afetler, sosyal bir olay haline gelmiştir. Herkesin bildiği bir gerçek, ülkemizin deprem kuşağında olduğudur. Deprem felaketine uğraması muhtemel yerler bellidir. Ne var ki bu bölgelerde depreme dayanıklı konutların yapılması gibi akla gelebilen en basit önlemler bile alınmaz. Çok az hayat kaybıyla ve zararla bitebilecek şiddetteki depremlerde binlerce insan hayatını kaybeder, milyonlarca liralık maddi zarara uğranılır. Deprem sonrasında olanlar ise apayrı, içler acısı bir konudur. 10 yıl önce deprem felaketine uğrayanlar bugün hâlâ çadırlarda oturur. Öte yandan birçok yolsuzluklar yapılır, felaketzedelerin sırtından milyonlar vurulur, "deprem zenginleri", "sel zenginleri" ortaya çıkar.

Son sel felaketinde de benzer olaylar yaşanıyor. Sel suları çekildikten sonra, evleri yıkılan ve zarar görenlere çadır veriliyor. Çadırlar ise yine selden en çok etkilenen dere yatağında kuruluyor. İki gün sonra yeni bir yağmurda bu insanlar ne olacak, meçhul.

Evet, deprem, sel gibi doğal olayların meydana gelmesi önlenebilecek olaylar değil. Fakat insan hayatına değer veren bir anlayış, pekala bu tür afetlerin zararlarını en alt düzeye indirebilir. Bunun için nutuklar atmak, gözyaşı dökmek değil, insan hayatına değer veren yöntemler uygulamak gerekir.

FİKİR MEYDANI

TAM GÜN ÇALIŞMA YASASI VE EKSİK YANLARI

Barış Olgun

ANAYASA Madde: 49 Devlet herkesin beden ve ruh sağlığı içinde yaşayabilmesini ve tıbbi bakım görmesini sağlamakla ödevlidir.

Devlet, yoksul veya dar gelirli ailelerin sağlık şartlarına uygun sağlık ve konut ihtiyaçlarını karşılayacak tedbirler alır.

İstatistiklere göre halen ülkemizde kamu kuruluşlarında 14 bin 500, serbest olarak dışarda sağlık hizmeti gören hekim sayısı ise 9 bin dolayındadır. Bu 23 bini aşkın hekim sayısı yanında hastanelerde ve diğer sağlık kurumlarında çalışan sağlık personelinin sayısı ise yaklaşık olarak 300 bin dolayındadır. Peki bugüne dek ülkemizde sağlık hizmeti nasıl sürdürülmüştür. Gerek kamu kuruluşlarında çalışan hekim sayısının yetersizliğinden ve gerekse hekimlerin Tam Gün çalışmalarından şimdiye kadar ancak maddi olanakları iyi olanlar sürdürülen sağlık hizmetlerinden en iyi şekilde yararlanmaya çalışmışlardır.

Bunun yanında özellikle Doğu Anadoluda yaşayan halkımız ise gerek altyapı hizmetlerinden ve gerekse hekim ve sağlık personeli yetersizliğinden, yararlanabilmek bir yana, halen büyük zorluklar içerisinde bu hizmetten önemli ölçüde yoksundur. Doğu Anadoluda Tıp Fakültelerinin ve hastanelerin, iş sahası olmadığından SSK'ların olmayışı ve ancak sağlık ocakları ve benzer kurumların az oluşu zaten sosyal güvencelerden yoksun olan halkı gerek yarı-feodal yapının getirdiği ölüm ve yaralanma olaylarında ve yine gerekse doğal hastalıklarda, iş kazalarında çok güç durumlara sokmakta ve çoğu zaman sonu ölümlere kadar varmaktadır. Hâlâ köylerde ve hatta bazı illerimizde hekimlik görevini, yaptığı kocakarı ilaçlarıyla (Bitkisel ilaç) sürdüren, feodal yapı içinde adeta kurumlaşan "sözde" hastalığı tedavi edip iyileştirmeyi sağlayan onlarca insan vardır.

Bugün bile sağlık koşullarının çok yetersiz oluşundan Doğu insanının başından geçmiş olaylar romanlarımıza ve filmlerimize senaryolar oluşturacak düzeydedir. Ve yine ülkemizde iş ve trafik kazalarının sık sık olagelmesi ve çocuklarımızın bile sağlıklı büyüyemediği bilinen gerçeklerdir.

İşte ülkemizdeki bu acı gerçekler karşısında sağlık konusunu kapsayan ve uygulamasına 9 Temmuzda başlanan yasa ister istemez büyük tartışmalara sahne olacaktır. Bugüne kadarki tartışmalarda tüm sağlık personelinin yasa kapsamına alınması gerekliliği yanında esas olarak yasa hakkında iki bakış açısı ortaya çıkmaktadır. 1 - Tam Gün Çalışma Yasasının amacı hastanın hekim bulma hakkını sağlamaktır. Ve sağlık alanında atılan ilk olumlu adımdır. 2 - "Yasa hastanın hekim seçme özgürlüğünü ortadan kaldırmaktadır." Sanırım önce ikinci bakış açısından değerlendirme daha doğru olacak.

Şöyle ki uzun yıllardan bu yana azgelişmiş bir tarım ülkesinde ve zaten ancak geçimini zar zor yapabilen halkın büyük bir kesiminin hekim seçme özgürlüğü nasıl olur? Örneğin bir köylü veya işçi yurttaş ağır bir ameliyat olacak çocuğu için istenilen parayı bulmada çiftini, öküzünü veya evindeki eşyayı satarak yani ağır maddi külfet altına girerek "sözde" bir özgürlüğe kavuşuyorsa şimdi sormak gerekir, buna hekim seçme özgürlüğü mü denir yoksa başka bir şey mi? Ama bu iddia gerçekten kimler için geçerlidir. Dişlerini bile Avrupa'dan özel getirtilen özel ilaçlarla yaptıranlar için, başı-kıçı ağrıdığında bir telefonla ayağına en iyisinden hekim getirebilenler için, köpeğini bile yine Avrupa'dan getirttiği mamalarla besleyenler için. İşte bu bakış açısı bizce büyük halk kitlelerinin menfaatlerini, gözetmeden sağlığına özel bir önem gözeten kesimin, azınlıkçı bir düşüncenin eseridir. Ve üstelik Anayasanın sağlık hizmetleri ile ilgili maddeleri ile çelişmektedir. Yasa hakkında diğer değerlendirmemiz de şöyledir. Evet yasa gerçekten hastanın hekim bulma hakkını sağlamaya hizmet etmekte ve büyük halk kitlelerinin menfaatlerini gözetmektedir. Yasaya göre artık sabah 8'den öğle saatlerine dek çalışan doktorlar yasa kapsamına girdikten sonra bundan böyle akşama dek çalışmak zorundadır. Yani en azından bir Hakkari'den veya Silopi'den doğum sancısı çeken, kanamalı bir ana Diyarbakır Tıp Fakültesi Doğum Hastanesine getirildiğinde öğleden sonra getirilirse de ilgi görecek, tedavisi yapılabilecektir.

Yasanın sözkonusu olan diğer bir yanı, maddi özendirme politikasından kaynaklandığı doğruluğudur. Ama bugünkü düzenin koşulları içinde tüm sağlık personelinin (yardımcı hizmetler dahil) yasa kapsamına alınmasıyla ve çalışanların sendika hakkına saygılı kalınarak, öyle de olsa atılan ilk olumlu adımdır. Yukarıda değindiğimiz gibi yasa yalnız hekimler ve bugünkü içeriği ile az sayıda sağlık personelini kapsaması bize göre yasanın eksik yanlarından yalnız biridir, hatta en önemli eksiğidir.

Sağlık hizmetleri bilindiği gibi bir ekip hizmetidir. Ve öyle olmalıdır. Yani 300 bin dolayındaki sağlık emekçisi seferber edilmeden bu işler yine ağır aksak yürüyecek ve halk yine çeşitli zorluklarla karşı karşıya bırakılacaktır. "İşin sağlık hizmetleriyle doğrudan ilişkisi olan veya olmayan gibi ayırımlar bir yana bırakılmalı ve halkımızın birlik ve beraberlik ihtiyacı duyduğu bir dönemde sağlık personeli–yardımcı sağlık personeli ayırımı kaldırılmalı, tüm sağlık çalışanları ayırım gözetilmeksizin yasa kapsamına alınmalıdır. Çok açık görülebileceği gibi hasta çamaşırı yıkayarak, koğuşlarını temizleyerek, hasta bulaşıklarını yıkayarak, yemeklerini hazırlayarak çalışanlar ve özellikle hastanın tedavisinde büyük rolü olan hastabakıcı ve diğer, hastayla her zaman ilişkisi olan emekçilerin de yasa kapsamına alınması mutlaka sağlık hizmetlerinin hem ekip halinde yürütülmesine ve hem de en iyi şekilde yürütülmesine büyük ölçüde hizmet edecektir. Yardımcı sağlık personelini gözardı etmek hatalı bir tutum olmakla beraber verilen tazminatlar eşit miktarda olmasa bile "Eşit işe eşit ücret" ilkesi gözönüne alınarak, bu insanlar da aynı maddi özendirme politikası içinde yer almalıdırlar. Ayırımcılığın yarattığı hatalı tutumda edinilecek ısrarcılığın, kargaşanın büyümesine ve artmasına neden olacağı aşikardır. Yine büyük tartışmalara yol açan ve her zaman güncelliğini koruyan vergi adaletsizliği bu yasayla da yakından ilgilidir.

Yasanın öngördüğü tazminatların aylık maaşla birlikte vergilendirilmesi sözkonusudur. Bu uygulama düzeltilmezse yani ayrı vergilendirme olmazsa Tam Gün tazminatı diye birşey kalmayacak. İşte o zaman hekimlerimizin yine muayenehane açma istekleri belki haklılık kazanacak ve sağlık kurumlarında büyük huzursuzluklara neden olacaktır. Diğer bir sorun ise SSK larda işçi olarak görev yapan sağlık personelini Tam Gün dolayısıyla memurlaştırmaya yönelmekte, ayrıca "grevli, toplusözleşmeli sendikal hak için mücadele eden sağlık emekçilerinin karşısına sağlık işkolu stratejik ilan edilmekte ve en doğal hakları önüne grev yasağı çıkarılmaktadır.

Yine mali yükün bu ölçüde fazla olmasının diğer bir yönü de sağlık politikasının esas amacının halkımızın hastalıklardan korunmasına değil de hastalandıktan sonra tedavi edici hizmetlere verilmesidir.

Yasa belirtildiği gibi ayırım gözetmeksizin hemşire laborant hastabakıcı hademe, çamaşırcı, bulaşıkçı vb demeden tüm sağlık emekçilerini birbirini tamamlayan ekipler halinde seferber etme yolunda düzeltip tamamlandığında pratikte de görülebileceği gibi daha olumlu sonuçlar sağlayacaktır. Yoksa bazı azınlıkçı güçlerin iddia ettiği gibi yasa, hekim seçme özgürlüğünü yok edici değil tam tersine bu eksik yanlar tamamlandıktan sonra çok daha iyi hekim bulma hakkını sağlayacaktır.

demokrat gözüyle

lütfü oflaz

Ve halk yarattı...

"Sen yarattın beni...
Beni yoktan varettin...
İşçiysen, ücretini verdin...
Köylüysen, ürününü verdin...
Memursan, maaşını verdin...
Öğrenciysen, harçlığını verdin...
Hatta tarlanı verdin...
Hatta evini verdin...
Hatta çeyizini verdin...
Hatta kolundaki bileziğini verdin...
Hiç bir şeyin yoksa, kanını satıp karşılığını verdin...
Al dedin...
Neyim var, neyim yoksa senin...
Beni bu hale sen getirdin...
Yemedin, içmedin bana verdin...
Bana kan verdin, can verdin...
Sana minnettarım ey halk..."

. . . . . .

Aydınlık'ı yaratan halk...

Yarattığın Aydınlık; sana böyle sesleniyor dinle, bak.

Ve yakında yeni bir kampanya başlatıyor, dikkat!

Artık Aydınlık, Adana ve Ankara'da da basılacak.

Her sabah, aksamadan, okurlarının elinde olacak.

En taze haberlerle, en güncel yorumlarla donatılacak.

Halkının karşısına yepyeni bir gazete olarak çıkacak.

Rüzgarların önünde, okurların gönlünde, yeni hedeflere doğru dolu-dizgin koşacak.

Yine halkının gözü, kulağı, sesi olacak.

Kapalı kapılar, ardına kadar, onunla açılacak.

Karanlıklar, onunla aydınlanacak.

Tıpkı Kontgerilla yayınında olduğu gibi.

Tıpkı K. Maraş katliamında olduğu gibi.

Halktan gizli tek bir konu bırakmayacak.

Nerede sömürü varsa...
Nerede zulüm varsa...
Nerede katliam varsa...
Nerede yolsuzluk varsa...
Nerede haksızlık varsa...

Aydınlık, orada olacak.

Halk düşmanlarının ensesinden tutup, teker-teker hesap soracak.

İşte, halktan yirmibeş milyon bunun için toplanacak.

Aynı zamanda bu yirmibeş milyon, Aydınlık düşmanı yarasalara, halkın en güzel cevabı olacak.

Aydınlık'ı yaratan, yaşatan halk; onu bugünkünden daha güçlü yapacak.

Şimdiden teşekkürler.

HALKIN SESİ

GAZETEMİZİN SAHİBİ 45 MİLYON HALKTIR

LEFKOŞE **KIBRIS**

İŞTE KTFD'NİN ADALETİ!

Ulusal Birlik Partisine geçme teklifini reddettiğim için üç yıl cezaya çarptırıldım

5 Temmuz 1978 günü Magosa'nın Derince köyündeki Türk Ocakları Derneği'nin kapatılmasını gerçekleştirip Halkçı Parti'yi kurduğum için Fikret Kürşat'ın emriyle köyümüzdeki faşistlerden Ramazan ve Mesut Çil isimli kardeşlerin saldırısına uğrayarak öldürülmek istendim. Pusudan ve ölümden, saldırganları yaralayarak kurtuldum. Olaydan sonra bir ay tutuklu kalarak 7 bin 200 lira kefaletle Magosa Mahkemesince bırakıldım. İki ay sonra Savcının yukarıdan aldığı talimatla, sözde can güvenliğimin korunması amacıyla tekrar tutuklandım. Buraya kadar olanlar 1 Nisan 1979 tarihli gazetemiz Aydınlık'ta yayınlanmıştı. Aynı günlerde Magosa Ağır Ceza Mahkemesinde yargılanmaktaydım. Magosa Savcısı Hakkı Bey beni odasına çağırarak elindeki 1 Nisan tarihli Aydınlık gazetesini gösterdi, kendisi hakkında neden yazdığımı sordu. Ben de gerçekleri yazdığımı söyledim. Bunun üzerine sinirlenen Savcı Hakkı Bey bana kağıt ve kalem vererek baskı ile tekzip ettirmek istedi. Ben de böyle bir tekzip yazmayacağımı, yazılan yazının gerçek olduğunu söyledim. İyice sinirlenen Savcı Bey "Sana soracağım" diyerek beni odasından attırdı.

Mahkememin devam ettiği günlerde 10 Nisan günü Ulusal Birlik Partisinin Magosa Milletvekillerinden Hakkı Atum, Derviş Eroğlu, Magosa Paketleme Fabrikasındaki uşaklarından Türkiyeli Osman'ı polis hücresinden yanıma göndererek avukatımı reddetmemi ve Halkçı Partiden istifa ederek UBP'ye geçmemi istediler. Ayrıca karşılığında UBP tarafından avukat tutularak ceza almadan kurtarılacağım ve de dışarda her işimin yapılacağı vadedildi. Ben de satılık ve dönek bir kişi olmadığımı, gerçek bir devrimcinin faşistlerle işbirliği yaparak onlara uşaklık yapmasının söz konusu olmayacağını bildirdim. Fakat yaşlı olan ve siyasi bilinci olmayan babam benim kurtulacağımı ümit ederek bu faşistlerin vaadlerine inanıp ailecek köyde benim kurduğum Halkçı Partiden istifa etmişler ve topluca UBP'ye geçmişlerdir. Bu istifayı da UBP'liler 15 Nisan tarihli Halkın Sesi gazetesinde yayınlattılar. Ben yapılan vaadleri ve teklifleri reddettiğim için 6 Mayıs günü üç sene ceza alarak Lefkoşe Cezaevine gönderildim. Bir ay sonra da Magosa zindanlarına sürüldüm. Tüm faşistler ve Rus uşağı sahte solcular şunu iyi bilsinler ki; gerçek bir proleter devrimci faşizme revizyonizme ve iki süper devlete karşı ülkenin bağımsızlığı, halkın özgürlüğü ve birliği yolunda mücadelesini sürdürmede kararlıdır.

Veli Özfuttu

Haydarpaşa Lisesinde Milli Eğitim somut değerlendirmeden uzak

Önce yatılı kısmının kapatılmasına karar verilen Haydarpaşa Lisesi, şimdi de duyduğumuza göre eğitim ve öğretime tamamen kapatılıp öğrencisiyle öğretmeniyle, memuruyla, hizmetlisiyle dağıtılmasına karar verilmiş. Böyle bir kararın hangi merci'in kararı olduğu ve böyle bir karar verilirken Haydarpaşa Lisesinin somut durumunun değerlendirilerek verildiğini düşünmek saçmalık olur.

Haydarpaşa Lisesinde okuyan 2 bin öğrenci ile 80 kadar öğretmen 80 hizmetli 30 memur huzursuz durumdadır. "Beğenin, beğendiğiniz yere gönderelim" zihniyeti ancak huzur değil, huzursuzluk isteyenlerin düşüncesi olabilir. Öyle bir karar ki, 500 yatılı öğrenci alıştıkları, kaynaştıkları, birtakım iyi arkadaşlık ilişkileriyle birleştikleri sıcak yuvadan yepyeni bir çevreye yeni eğitim ve öğretim ortamına hiç düşünmeden gönderilmek isteniyor. Daha geçen yıl okulumuza Antalya ve Rize liselerinden gelen 50 kadar öğrencinin yeni okullarına ve çevreye alışamadıkları için yapayalnız kaldıklarını herbirinin dört-beş kırık not ile başarısız öğrenciler saflarında yer aldıklarını, eğitim üyeleri olarak gözlerimizle gördük. Şimdi aynı öğrenciler yine başka yerlere gönderilmek isteniyor. Sonra da eğitimde başarısızlığın nedenleri öğrencilerin üzerine yıkılmak isteniyor.

Öğretmenlerin, hizmetlilerin, memurların durumu ise daha değişik. Öğretmenler içinde senelerdir bu okula hizmet ruhu ile bulunan, birtakım sevgi bağlarıyla okulumuza bağlı olan bu okulda yaşlanmış ve yıpranmış ve hatta sağlığını yitirmiş öğretmenlerimiz olduğu gibi bir takım sosyal ve ekonomik nedenlerle bu okulda hizmet yapan öğretmenlerimiz de var. Şimdi duyduğumuza göre Milli Eğitim Müdürlüğünde gerek öğretmenler, gerek hizmetliler, gerekse memurlar için tayin kararnameleri hazırlanıyormuş. Bu kararnameler hazırlanırken, acaba ölçü olarak ne alınıyor? Şartlandırılmış olarak tahkikata gelen ve idari kadroyu suçlu göstermek için ne lazımsa yapan objektif ölçülerden uzak değerlendirmelerle verilen müfettiş raporlarına binaen gönderilmek isteniyorsa; bu ne hakkaniyet ölçüleriyle ne de CHP'nin ilerici yapısıyla bağdaşır. MC zamanında bile böyle uğraşılmadı ilerici, aydın demokrat eğitim görevlileri, hizmetliler ve memurlarla.

Yine, hazırlanan 21 kişilik hizmetli tayinleri de aynı şekilde tutarsızlıklarla dolu. Suçsuz insanlar birtakım saçma raporlarla gönderilmek, huzursuz edilmek isteniyor. Memurların hepsini görevinden almak ise, neye hizmet ettiklerini anlamak bakımından çok saçma. Acaba bu adamların hiç biri mi çalışmıyor, veya öyle düşünüyor? Önüne verilen işi yapmakla görevli olan bu dar gelirli görevlilerden ne isteniyor? Anlaşılıyor ki, Haydarpaşa'nın yatılı kısmı kalkarsa bir kısım idareci, memur, hizmetli dağıtılırsa huzura kavuşulacak.

Haydarpaşa'da haftalardır süren huzursuzluk artık bitmeli. Gerek Bakanlık, gerekse Milli Eğitim Müdürlüğü daha açık olmalı. Ne yapılmak isteniyorsa bir an önce yapılmalıdır. Bu yapılırken, öğretmenin, memurun, hizmetlinin mağduriyeti önlenmeli, kararlarda objektif olunmalı. Çalışanla çalışmayanın, gideceklerle kalacakların durumu iyi bir değerlendirmeye tabi tutulmalıdır. Hakkaniyet ölçüleri dışına çıkılmamalıdır. İsteyenlerin tayinleri çıkarılmalı, şayet kadro fazlası varsa yine istekliler ön planda tutulmalı, istemeyenler huzursuz edilmemelidir.

Bir Okuyucu

ZONGULDAK

Defalarca müracaattan sonra

Hayat kadını getirmeyenlerin Demir Çelik İşletmesine giremeyeceğini anladım

1934 doğumlu olup askerliğimi yaptım. Tahsilim ilokul mezunu olup okuduğumu yazacak, yazdığımı okuyacak durumdayım. Bugüne kadar Karabük Demir Çelik İşletmelerine defalarca iş için müracaat ettim, hiç bir netice alamadım. Karabük Demir Çelik İşletmelerine girebilmek için ancak şu şartların gerekli olduğuna inandım.

1- Hayat kadını yani sokak kadını getirecek sin.

2- Daday'dan kuzun olacak.

3- Çerkeş'ten balın, yağın olacak.

4- Cebin para dolu olacak.

5- Arkanda dayın olacak.

Benden bunları istediler: Bunları yerine getirenler işe girdi. Benim ise Allahtan başka hiç bir kimsem yok. Eğer ben bir TC vatandaşı olarak değil de illa ki yukarda saydıklarım olmayınca işe giremiyorsam başka bir devletin vatandaşlığına razıyım. Öz vatanımda bugüne kadar torpil olmayınca işe giremedim. Hiç olmazsa gittiğim devlette vatan hasreti çekerek çalışır, çoluğumun, çocuğumun ekmek parasını kazanırım.

Siz devlet büyükleri, benim durumumu göz önüne alarak ilgili yerlere emir ve müsadelerinizi saygılarımla arzederim.

Not: Zonguldak Devlet Hastanesinden yüzde altmış sakatlık raporum vardır. İşsizlik yüzünden ailem perişandır.

Salim Kaçar

İSTANBUL

Eczacılık Fakültesinde vize imtihanları kaldırılmalı

Ben Eczacılık Fakültesi 1. sınıfta okuyorum. Bizim Botanik ve Fizik dersleri Fen Fakültesinde yapılır. Eczacılık Fakültesi öğrencisi olduğumuz halde bu dersler, Fen Fakültesi yönetmeliğine göre yapılır. Fizik dersinde olmamasına rağmen Botanik dersinde 1978'den itibaren imtihandan önce bir vize sınavına tabi tutuluyoruz. Bu uygulama başka hiç bir dersimizde yoktur. İşin garibi de bu uygulama geçen yıla kadar yoktu.

1978-79 öğretim yılında bu uygulamanın kaldırılması için bazı girişimlerde bulunduk. 170 öğrenci imza toplayarak Botanik kürsüsüne başvurduk. Kürsü başkanı ve yetkilileri bizi terslediler. sorunumuzla ilgilenmediler. Bunun üzerine kendine solcuyum diyen bir grup "Boykottan başka yolumuz kalmadı" diyerek öğrencileri sıkıştırarak, beni de, "Gençliğine yazık olur" diye tehdit ettiler.

Zaten onların amacı öğrecilerin bir sorununu yakalayıp bunu okulda huzursuzluk yaratmak ve öğrenimi engellemek için kullanmaktır. Meseleye ilk bakışta, gerçekten bir çözümsüzlük olduğu görülüyordu. Fakat biraz eşildiğinde çözümsüzlüğü, planladıkları eylemi gerçekleştirmek isteyen bu grubun yarattığı çıkıyordu. Yetkililer de uzlaşmaz tutumları ile onlara istedikleri zemini hazırlıyorladı.

Halbuki bizim okulun bir dekanı vardı, bir yönetim kurulu vardı. Yönetim kurulundan hiç bir öğretim görevlisiyle görüşme yapılmadı. Botanik kürsüsü başkanıyla boykottan önce bir, boykottan sonra da bir olmak üzere sadece iki görüşme yapıldı. Uzlaşmaz tutumlarına rağmen kürsü yetkilileri, sorunumuza çözüm için ikna edilmeye çalışılmadı. Sadece karşılıklı tehditler "Biz boykot yaparız", "Biz de sizi sınıfta bırakırız" Bu durumda öğrenciler gönüllü gönülsüz sınavı boykot ettiler.

Böylece bugüne gelindi. Şimdi eylülde yapılacak açıklamaya göre vize sınavları yapılacak veya yapılmayacak. Yetkililer hâlâ bir açıklama yapmadılar. Öğrenciler çaresizlik içinde ne olacağını beklemektedirler. Boykot olsa da, olmasa da sorunun çözülmeyeceği açıktır. Yetkililer de uzlaşmaz tutumlarını terketmelidirler. Hiç bir dersimizde ve bütün okul döneminde olmayan bu uygulama kaldırılmalıdır. Öğrencilerin isteği de budur.

VİZE KALKSIN
BOYKOT DEĞİL,
ÖĞRENCİ–ÖĞRETİM
ÜYESİ DİYALOĞU

NOT: Yukarda bu grubun kendine sol dediğinden bahsetmiştim. Ben de devrimciyim. Ama beni de tehdit ettiler. Bunların, yaptıklarının solculukla alakası olmadığı açıktır.

Günal Sürmeli

BULMACA

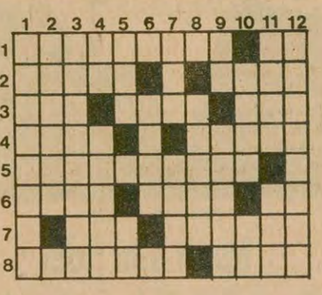

SOLDAN SAĞA: 1) 1889-1956 yılları arasında yaşamış olan ve Çalıkuşu romanı çok tanınan ünlü bir romancımızın adı (iki kelime) - Bir hayvan. 2) Çok renkli - Tuzak. 3) Kötülük - Bilinç (eski dil) - Zil sesi. 4) Bayındırlık - Tersi odunu sert ve kırmızımtrak olan bir tropikal bölge ağacı. 5) Paldır küldür, tepesi üstü (düşmek). 6) İnandırma - Bir çeşit ipekli ince kumaş - Kimyada Baryum'un simgesi. 7) Tersi aza - Özerk. 8) Osmanlı ordusunda teğmen - Devletten devlete verilen protesto bildirisi.

YUKARIDAN AŞAĞI: 1) Yetersiz beslenme sonucu çocuklarda meydana gelen bir kemik hastalığı. 2) Elektren geçirmek. 3) Havada patlayıp misket saçan top mermisi. 4) Kimyada Aktinyum'un simgesi - Osmanlılarda Müslüman olmayan uyruklara verilen ad. 5) Birine dokunsun diye ortaya atılmış söz - Bir emir. 6) Haberci. 7) Yüce, büyük - Değerli bir maden. 8) Bir kumar aleti ve bununla oynanan kumar. 9) Sicim - Asya'da bir ulus. 10) Irak - Numaranın kısa yazılışı. 11) Somurtkan - Bir çeşit ayakkabı. 12) İplik çilelerini turalarına ayırma ya da dolanıp durma..

DÜNKÜ BULMACANIN ÇÖZÜMÜ

	1	2	3	4	5	6	7	8	9	10	11	12
1	E	L	İ	P	S	■	C	A	T	A	N	A
2	H	A	D	E	N	K	Ö	M	Ü	R	Ü	■
3	B	R	İ	Ç	■	E	K	İ	H	A	Y	I
4	R	■	L	E	V	R	E	K	■	B	■	S
5	I	Ç	■	T	■	E	L	■	B	O	R	A
6	Y	E	L	E	K	■	E	D	A	Z	A	■
7	O	T	O	■	A	Ş	K	■	T	A	Z	E
8	N	E	Ş	E	L	İ	■	H	I	N	I	S

300 ADET KOMPLE CİVA BUHARLI LAMBA ARMATÜRÜ 220 VOLT, 250 WATT SI TİPİ (HARİCİ TİP) SATIN ALINACAKTIR.

İ.E.T.T. GENEL MÜDÜRLÜĞÜNDEN

1- Yukarıda yazılı malzeme mektupla fiyat ve teklif isteme usulü ile ihaleye çıkarılmış olup, şartnamede yazılı kanuni nisbetlere göre hesap edilecek teminatı ihtiva eden teklif mektupları 20.9.1979 Perşembe günü saat 15.00'e kadar Metrohan 4. katta bulunan Levazım Müdürlüğü Elektrik ve Gaz Kısım Şefliğinde elden verilecektir.

2- Bu işe ait şartnameler Levazım Müdürlüğü Elektrik ve Gaz Kısım Şefliğinden bedelsiz olarak alınabilir.

Basım: 20669 - 909

VANCE VE DOBRİNİN, KÜBA'DAKİ RUS ASKERİ VARLIĞINI GÖRÜŞTÜLER

WASHİNGTON THA)

Küba'daki Sovyet askeri varlığına ilişkin olarak Sovyetler Birliği'nin Washington Büyükelçisi Anatoli Dobrinin ile ABD Dışişleri Bakanı Cyrus Vance'ın bir görüşme yaptığı açıklandı.

ABD Dışişleri Bakanlığınca yapılan açıklamada, Dobrinin'in babasının cenazesine katıldıktan sonra ABD'ye döndüğü ve ABD Dışişleri Bakanı Vance ile Küba'daki 3 bin Sovyet askeri hakkında görüşmelerde bulunduğu bildirildi.

Dobrinin, 1962 yılından beri Washington'da Büyükelçilik görevini yürütüyor.

Hatırlanacağı üzere, Amerikan haberalma servisleri Küba'da Sovyet askeri varlığı bulunduğunu kısa bir süre önce açıklamışlar ve açıklama hükümet tarafından da doğrulanmıştı. Olayın ortaya çıkmasından sonra çok sayıda senatör bunun "kaygı verici" bir durum yarattığını belirtmiş, Başkan Carter da buna katılmıştı. Senatörler ayrıca Küba'daki Sovyet askeri varlığı konusunun SALT-2 Anlaşmasına bağlanmasını istemişlerdi.

STRAUSS YENİDEN ORTA DOĞUDA

Sedat, ABD'nin Filistinliler ve diğer Arap ülkeleriyle görüşmesine karşı çıktı

- Sedat, Orta Doğu sorununun "Camp David" anlaşması çerçevesinde çözülmesini istiyor
- Arafat, ABD'ye petrol ambargosu uygulanması isteğini yineledi
- Arafat, düşmanlarının Yahudiler değil, siyonizm olduğunu tekrarladı
- İsrail Dışişleri Bakanı Almanya'da, Savunma Bakanı Amerika'da

DIŞ HABERLER SERVİSİ

ABD Başkanı Carter'in Orta Doğu Özel Temsilcisi Strauss, bölgedeki son gelişmeleri ele almak üzere 9 Eylül günü Mısır'a gitti. Strauss daha sonra Begin'le görüşecek.

BBC radyosunun haberine göre Strauss, barış anlaşmasının genişletilmesi ve ABD'nin geçtiğimiz ay Birleşmiş Milletlere sunmaktan vazgeçtiği, Filistin halkının bazı haklarının tanınmasını öngören karar tasarısıyla ilgili olarak Sedat'ın ve Begin'in görüşlerini alıyor. Bilindiği gibi Begin gibi Sedat da bu karar tasarısına karşı çıkmıştı.

Sedat-Strauss görüşmesinden sonra ortak bir basın toplantısı düzenlendi. BBC muhabirinin bildirdiğine göre, Sedat her zaman ABD ile FKÖ arasında diyalogdan yana olduğunu, ne varki, ABD'nin Arap ülkeleri ve Filistinlilerle ikili görüşmeler yapmasına karşı olduğunu söyledi. Sedat, Orta Doğuda barışın, Camp David Anlaşması çerçevesi içinde sağlanması gerektiğini iddia etti. Sedat basın toplantısında ayrıca Strauss'a geçtiğimiz hafta Hayfa'da Begin'le yaptıkları görüşme konusunda ayrıntılı bilgi verdiğini belirtti.

SEDAT'IN KONUŞMASI

Mısır Devlet Başkanı Enver Sedat, Amerikan NBC televizyonunda Hayfa görüşmeleriyle ilgili bir konuşma yaptı.

Sedat konuşmasında Begin'le ayrıntıları değil ilkeleri tartıştıklarını söyledi, ancak gelişme kaydeden konularla ilgili görüş belirtmedi.

Sedat, Filistinlilerin görüşmelere katılmakta özgür olduklarını, ancak bunu "şimdilik gereksiz" bulduğunu belirterek "Begin'le birlikte Filistinlilerin ne zaman söz alabileceklerini incelemekteyiz" dedi.

Sedat konuşmasının sonunda ABD'nin eski BM Büyükelçisi Andrew Young'un ABD'nin FKÖ ile diyalog kurması gerektiği yolundaki sözlerini çok olumlu karşıladığını ileri sürdü.

ARAFAT'IN KONUŞMASI

Filistin Kurtuluş Örgütü lideri Yaser Arafat Havana Televizyonunda yaptığı konuşmada ABD'ye petrol ambargosu uygulanması isteğini yineledi.

Arafat, ABD'yi özellikle İsrail'e silah yardımı yaptığı için kınadı ve İsrail'in bu silahları Filistin halkına karşı kullandığını belirtti.

Arafat, "Bizim de silahımız var. Bu silahlardan biri de petrol ambargosudur" dedi.

Havana'daki Bloksuzlar Zirvesine katılan ülkelerin FKÖ'ye moral güç ve askeri bakımdan yardımcı olmaya söz verdiklerini belirten Arafat, FKÖ'nün Enver Sedat'ın iddia ettiği gibi Mısır İsrail görüşmelerine katılmayacağını bildirdi.

Arafat daha sonra Orta Doğuda Müslüman, Yahudi ve Hıristiyanların barış içinde birarada yaşamanın ötesinde, işbirliği içinde yaşayabileceklerini belirtti ve "Bizim düşmanımız Yahudiler değil Orta Doğuyu ele geçirmek isteyen siyonizmdir" dedi.

Arafat ayrıca "İRA"ya silah yardımı yaptıkları konusundaki varsayımları reddetti ve bu sorunun çözüme vardırılması için arabuluculuk yaptığını sözlerine ekledi.

DAYAN BONN'DA

Öte yandan İsrail Dışişleri Bakanı Moşe Dayan 9 Eylül günü Bonn'a gitti. Dayan, Almanya Dışişleri Bakanı Genscher tarafından karşılandı.

Salı gününe kadar Almanya'da kalacak olan Dayan'ın bu süre içinde, Almanya'nın Orta Doğu konusundaki görüşlerini öğrenmeye çalıştığı bildiriliyor.

WEİZMAN ABD'DE

İsrail Savunma Bakanı Ezer Weizman 9 Eylül günü ABD'ye gitti.

Veizman'ın ABD'nin İsrail'e yaptığı yaklaşık 1 milyar dolar tutarındaki yardımın iki katına çıkarılması için Savunma Bakanlığı yetkilileriyle görüşeceği bildiriliyor.

Weizman'ın yardımın artırılmasına gerekçe olarak "Mısır ile barış anlaşmasına rağmen, Doğu sınırındaki düşman Arap ülkelerinin saldırı olasılığına karşı İsrail'in hazırlıklı olması gerektiğini" söyleyeceği öğrenildi.

İki hafta sürecek ABD gezisi sırasında da Weizman ABD Savunma Bakanı Harold Brown ve Mısır Savunma Bakanı Hasan'la da birer görüşme yapacak. Bu görüşmeler sırasında Sina'daki BM gözlemcileri sorununun da tartışılacağı gelen haberler arasında.

MISIR DEVLET BAŞKANI ENVER SEDAT

SIYONIST SALDIRILAR KARŞISINDA

FKÖ, Lübnan ve Suriye olağanüstü bir toplantı yapacaklar

BEYRUT (AA)

Beyrut'ta yayınlanan günlük gazeteler, Suriye ve Lübnan Devlet Başkanları ile FKÖ lideri Arafat'ın Lübnan'daki son durumun ve İsrail saldırıları karşısında alınacak önlemlerin görüşülmesi için olağanüstü bir toplantıda bir araya getirilmesi yönünde yoğun çabaların harcandığını açıkladılar

"El Liva" gazetesi, üç liderin de İsrail saldırısı karşısında Arap ülkelerinin ve dünya kamuoyunun sessizliğinden büyük bir rahatsızlık hissettiklerini ve üçlü bir zirve konferansı için girişimleri başlattıklarını yazdı.

Gazete, üç liderin bir veya iki hafta içinde bir araya gelebileceklerini de belirtti.

"El Liva" gazetesi Lübnan yetkililerinin aynı zamanda Arap ülkeleri zirve toplantısı için de çalışmaları sürdürdüğünü açıklayarak toplantının önümüzdeki iki ya da üç ay içinde gerçekleşebileceğini yazdı.

Irkçı rejimin baskısı ve sömürüsü altında yaşayan Zimbabveliler

İLGİLİ BÜTÜN TARAFLAR KATILIYOR

Rodezya görüşmeleri başladı

- Görüşmelerin yapılması Commenwealth zirvesinde kararlaştırılmıştı

MUGABE

SMITH

NKOMO

CARRINGTON

MUZOREWA

LONDRA (THA)

Rodezya sorununa bir çözüm bulmak için bütün tarafların katıldığı görüşmeler, dün İngiltere'nin başkenti Londra'da başladı.

Toplantının açış konuşmasını İngiltere'nin Dışişleri Bakanı Lord Corrington yaptı. Toplantı İngiltere Kraliyet Sarayının yanında bulunan Lancaster'de yapılıyor.

Toplantıya Yurtsever Cephe liderlerinden Robert Mugabe, Joshua Nkomo, Rodezya'nın eski Başbakanı İan Smith ve yeni Başbakanı Abel Muzoreva katılıyor.

İan Smith ve Muzoreva İngiltere'de protesto gösterileriyle karşılandılar. Bilindiği gibi bu görüşmelerde yeni bir anayasa taslağı üzerinde çalışmalar yapılacak.

Londra görüşmelerinin yapılması, geçenlerde yapılan İngiliz Uluslar Topluluğu (Commentwealth) zirve toplantısında kararlaştırılmış ve Rodezya sorunuyla ilgili bütün taraflar, görüşmelere katılmaya çağrılmıştı.

HOMEYNİ, BAĞIMLILIĞA KARŞI ÇIKTI ANCAK KOMÜNİZME ÇATTI

"Kanlı Cuma"nın 1. yıldönümü tüm İran'da anıldı

- Kayhan ve İttilaat gazeteleri devletleştirildi

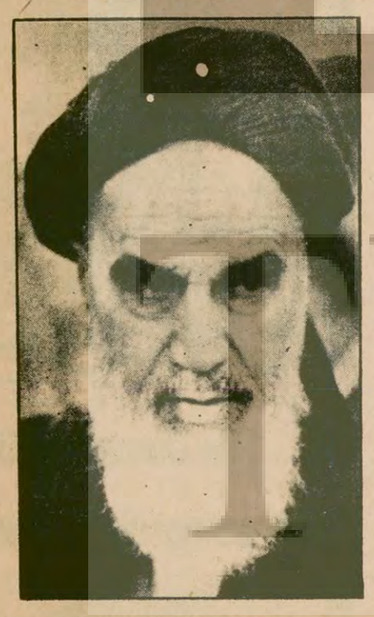

AYETULLAH HOMEYNİ

TAHRAN

Ayetullah Homeyni, "Kanlı Cuma"nın (Jale Katliamı) birinci yıldönümü dolayısıyla yaptığı konuşmada, halkı ezen diktatörlüğün, felaket ve acıların kaynağında "Batı"ya bağımlılığın bulunduğunu belirtti.

Homeyni Batıya bağımlılığa karşı çıkarak, "Özellikle yabancıların icat ettiği özgürlüklerin gençliği çirkefler içine yuvarladığını" ileri sürdü. Homeyni, halkı, Batıdan esinlenen kitapları, tabelalarını Batı dilllerindeki sözcüklerle donatan eczaneleri boykot etmeye çağırdı. Bu arada, Homeyni, komünizmin "gerçek bağımsızlığın önünde en büyük engel" olduğunu iddia etti. Homeyni halktan Lenin ve Stalin'in eserlerini okumamasını da istedi.

Kendi uygarlığını hor gören Batı hayranlarını alaycı bir dille eleştiren Homeyni, "Şah Rıza, halkını o kadar küçümsüyordu ki, bademciklerini ameliyat ettirmek için Batıdan doktor getirtmişti" dedi.

Homeyni'nin konuşması, İran Radyosu tarafından yayınlandı.

İKİ GAZETE DEVLETLEŞTİRİLDİ

İran Radyosu, ülkenin en büyük iki gazetesi "Kayhan" ve "İttilaat" gazetelerinin devletleştirildiğini bildirdi. Devletleştirme, Tahran İslam Devrim Mahkemesi Başsavcısı Ayetullah Humi'nin emri üzerine gerçekleştirildi. Humi, iki gazetenin kurucularının ve ailelerinin mallarına İslam Vakfı yararına el konduğunu belirtti. Ayrıca yayınlanan bir bildiride, "Her iki gazetenin de devrik Şah rejiminin temel direklerinden olduğu, eski rejimin bağışlarından ve yabancı sermayeden yararlandıkları" kaydedildi.

Kayhan gazetesi bundan 36 yıl, İttilaat gazetesi ise 58 yıl önce kurulmuştu.

46 CESET

Tahran-Nagadeh karayolu üzerindeki Garneh yakınlarında 46 Kürt'ün cesedi bulundu.

Batı Azerbaycan Valisi Cemşid Hak, 46 Kürt'ü öldürenlerin Devrim Muhafızları olmadıklarının anlaşıldığını söyledi. Vali, bunu, bölgede yaşayan Azerilerle Kürtleri birbirine düşürmek için yapılmış bir provokasyon olarak niteledi.

Cesetlerin dördü kadın, yedisi çocuk, geri kalanların çoğu ise yaşlılardan oluşuyor.

ŞUKUHİ'NİN İSTİFASI

Hükümet Sözcüsü Sadık Tabatabai, Başbakan Bazergan'ın Milli Eğitim Bakanı Hüseyin Şukuhi'nin istifasını kabul ettiğini bildirdi.

"İttialat" gazetesi ise, bakanın "sağlık nedenleri dolayısıyla" istifa ettiğini haber verdi.

Polanya'nın tahıl üretimi azalıyor

PİOTRKOW (AA)

Polonya'nın 1979 yılı tahıl üretimide, geçen yıla oranla 4 milyon tonluk bir azalmanın meydana geleceği bildirildi. Kolza üretiminde ise 500 bin tonluk bir azalma olacağı belirtildi.

"Yıllık Hasat Bayramı" nedeniyle bir konuşma yapan Polonya Başbakanı Piotr Jaroszwichz, Polonya'nın halen tahıl üretiminin yarısı kadar ithalat yaptığını söyledi. Polonya'nın 1971 ve 1978 yılları arasında yaptığı tahıl ve yemlik bitki ithalatı 50 milyon tona yükselmişti.

Resmi istatistiklere göre, 1978 yılında Polonya'da 21,5 milyon ton tahıl üretildi.

Kuzey Yemen'de gençler zorunlu askerlik yapacak

KAHİRE (AA)

Kuzey Yemen hükümeti 18 yaşını bitiren gençler için zorunlu askerlik ilkesi getirdi.

Orta Doğu Haber Ajansının Sana'dan aldığı habere göre bundan böyle 18 yaşını bitiren her genç iki yıl askerlik yapacak, lise ve üniversite mezunları için bu süre bir yıl olacak.

Irak, boykot uygulanan ülkelere petrol satan şirketleri ülkeden çıkaracak

10. Dünya Petrol Konferansı Bükreş'te başladı

LEFKOŞE/BÜKREŞ

Irak, ülkede faaliyet gösteren çok uluslu petrol şirketlerini, İsrail, Mısır Rodezya ve Güney Afrika'ya karşı olan petrol boykotuna uymamaları halinde ülkeden çıkarabilecek.

Middle East Economic Survey (MESS) dergisinin haberine göre, Irak, ülkede faaliyet gösteren Fulf, Mobil ve Shell gibi çokuluslu petrol şirketlerini boykot listesinde bulunan ülkelere petrol satmamaya çağırdı.

Öte yandan Irak bu yıl sonunda petrol şirketleriyle olan sözleşmeleri feshedecek ve değişen koşullara göre yeniden düzenlenmesi yoluna gidecek.

DÜNYA PETROL KONFERANSI BÜKREŞ'TE BAŞLADI

10. Dünya Petrol Konferansı Romanya'nın başkenti Bükreş'te başladı.

Altı gün sürecek olan konferansa 70'i aşkın ülkeden 5 bin delege katılacak. 150 bildirinin okunacağı konferans, Romanya Devlet Başkanı Nikolay Çavuşesku'nun da katıldığı bir törenle açıldı.

Romanya Haber Ajansı "AGERPRES", konferansta, petrolle ilgili birçok sorunun görüşüleceğini ve bunlar arasında petrol araştırmaları, petrol çıkarımı ve üretimi ulaştırma, depolama ve tüketim konularına yer verileceğini bildirdi.

halkların dünyası

Çiğdem Kömürcüoğlu

Afrika'da kanayan yara

Rodezya sorununa çözüm aramak üzere, Yurtsever Cephe liderleri Mugabe ile Nkomo, ırkçı beyaz azınlığın sözcüsü İan Smith ve gayrimeşru Başbakan Muzoreva ile İngiliz yetkililer dün Londra'da biraraya geldiler. 14 gün sürecek toplantıda iktidarın siyah çoğunluğa devri için, yapılacak seçimler ve anayasa değişiklikleri tartışılacak.

Geçtiğimiz ay Zambiya'da yapılan İngiliz Milletler Topluluğu Zirvesinde alınan karar uyarınca Londra'da düzenlenen bu toplantı, çeşitli çevreler tarafından sorunun barışçı yoldan çözümü için son şans olarak nitelendiriliyor.

Ne var ki bu toplantının olumlu bir sonuca ulaşacağını söylemek hiç olmazsa şu anda mümkün değildir. En azından ırkçılarla işbirliği içinde bulunan Muzoreva'nın, dört gün önce Mozambik'te Yurtsever Cephe gerilla kamplarına karşı giriştiği saldırı, toplantıdan herhangi bir olumlu sonuç alınması olanağını ortadan kaldırmıştır. Bu saldırı İan Smith ve Muzoreva'nın saldırgan tutumlarından hiç mi hiç vazgeçmek niyetinde olmadıklarını kanıtlamıştır. Toplantıyı düzenleyen İngiliz yetkililer bile toplantıdan nasıl bir sonuç çıkacağından emin değildirler.

Londra'da biraraya gelen taraflar arasında uzlaşmaz çelişkiler var. Çağdışı ırkçı bir düzenin ortadan kalkması ve iktidarın gerçekten siyah çoğunluğa devredilmesi için mücadele eden Yurtsever Cephe, İngiltere'nin hazırladığı plana haklı bir kuşkuyla yaklaşıyor. Mugabe ile Nkomo toplantıya iyi niyetlerini ve barışçı çözüme tamamen karşı olmadıklarını kanıtlamak için katıldıklarını daha önce açıkladılar. Yurtsever Cephe, toplantıda Smith ya da Muzoreva'yı değil yalnızca İngiltere'yi muhatap alıyor. Hiç bir kayıt, şart koşulmadan Zimbabve'nin bağımsızlığının sağlanmasını istiyor.

Eski sömürgesinin sorununa çözüm arayan İngiltere'nin amacı ise hem uluslararası kamuoyuna, hem İan Smith'e hem de Yurtsever Cepheye kabul ettirebileceği bir orta yol bulmak. Hem uluslararası kamuoyunun kabul edeceği hem de bir avuç beyazın iktidardan pay almaya devam edeceği bir çözüm yolunu geçerli kılmak. Bayan Thatcher iktidara geldikten sonra Muzoreva hükümetini tanımak ve Rodezya'ya uyguladığı yaptırımları kaldırmak amacıyla bir-iki girişimde bulundu. Ama karşı karşıya kaldığı tepki sonucu bu tutumundan vazgeçmek zorunda kaldı. İngiltere Rodezya'ya uyguladığı yaptırımları kaldırabilmek için uluslararası destek bulmak amacıyla, İan Smith rejiminin iktidarını biraz törpülemek istiyor.

Bir avuç beyaz şimdi parlamentoda tüm anayasa değişikliklerini engelleyecek durumda. Anayasada değişiklik yapılamadığı sürece, beyazlar orduyu, mahkemeleri ellerinde tutmalarını sağlayan statülerini koruyorlar. Bu durum ise Rodezya'da halen beyazların fiilen iktidarda olduğunu gösteren açık bir kanıttır. İngiltere'nin hazırladığı planda, parlamentoda beyazların sandalye sayısı anayasa değişikliklerini veto edemeyecek bir düzeye indiriliyor. İngiltere'nin önerdiği bu çözümü ne Yurtsever Cephe ne de İan Smith kabul etmiyor. Yurtsever Cephe, seçimlerde eşitlik temelinde tek kişiye tek oy ilkesinin geçerli olmasını istiyor.

Üzerinde anlaşmaya varılması olanaksız görünen ikinci sorun ise seçimlerden önce ve seçimler sırasında silahlı güçleri kimin denetleyeceği sorunudur. İngiltere'nin hazırladığı planda bir yandan çoğunluğun talebinin karşılanması gereğinin üstünde duruluyor. Öte yandan bu görevin fiilen beyazlara verilmesi öngörülüyor. Oysa beyazların ırkçı ordusu dağıtılmadan Rodezya'da adil bir seçim yapılması ve iktidarın siyah çoğunluğa devri mümkün değildir.

Toplantıya üçüncü taraf olarak katılan İan Smith'le Muzoreva'nın amacı ise, son saldırının bir kere daha kanıtladığı gibi "anlaşmak" değil, uluslararası kamuoyunda içine düştükleri tecrit çemberini kırmaktır. Muzoreva'nın bugün ne Rodezya içinde ne dışında en küçük bir gücü yoktur. Çünkü Muzoreva kaderini, yeryüzünden silinmekte olan ırkçı rejimle birleştirmiştir.

Böylesine kesin çizgilerle belirlenen çelişmeleri Londra toplantısı çerçevesinde çözmenin olanağı yoktur. Ne var ki, Muzoreva'yı işbaşına getiren "sahte" çözümlerle bir sonuç alınabilseydi, bugün Londra'da böyle bir toplantı düzenlemeye gerek kalmazdı. Bu toplantıda alınacak kararların da, Zimbabve halkının iradesine ters düştüğü sürece, hiç bir geçerliliği olmayacaktır.

Pakistan'da yeni tutuklamalar yapıldı

İSLAMABAD

Pakistan'da çok sayıda insanın yakalanarak tutuklandıkları açıklandı.

Polisin yaptığı açıklamaya göre, İslamabad'ın 160 kilometre Kuzeydoğusundaki Peşavar kentinde yakalananlar sorguya çekildiler ve suçlarını itiraf ettiler. Polise göre eski Başbakan Zülfikar Ali Butto taraftarı oldukları belirtilen kişiler, yurt dışından kaçak silah getirdiklerini söylediler ve silahları sakladıkları evleri de açıkladılar.

Ağustos ayı sonunda da altı kişinin silah ve çok sayıda patlayıcı madde ile birlikte yakalandıklarını hatırlatan polis yetkilileri, bu kişilerin, 17 Kasımda yapılacak seçimler sırasında ülkeye kargaşalık çıkarmak amacıyla sabotaj planları yaptıklarını öne sürdüler.

Afganistan'da 6 Alman öldürüldü

BONN (AA)

Federal Almanya Dışişleri Bakanlığı Sözcüsü, başkent Kabil'in banliyösünde altı Almanın cesedinin bulunduğunu açıkladı.

Sözcü, Federal Almanya Büyükelçiliğinin Afganistan yönetimine başvurarak ölen Alman vatandaşları konusunda bilgi istediğini de söyledi.

Ölen kişilerin isimlerini açıklamayan sözcü, bunların, Kabil'de öğretmenlik yapan iki çift, çiftlerden birisine ait iki çocuk olduklarını belirtti.

Dışişleri Bakanlığı Sözcüsü, Alman öğretmen ailelerinin kent dışında yaptıkları bir gezinti sırasında öldürülmüş olabileceklerini söyledi.

örse çekiç

Gülay Göktürk

Rize'nin ardından

Türk-İş Yönetim Kurulunun Rize Toplantısı sona erdi.

Gerek sendikal, gerekse siyasi çevreler tarafından ilgi ile izlenen bu toplantının, Türk-İş le hükümet arasında uzun bir süredir devam eden sorunları belli bir açıklığa kavuşturması ve hühükümetle ilişkiler konusunda Türk-İş'in açık tutumunu ortaya koyması bekleniyordu.

Ancak, toplantıdan sonra yapılan açıklamayı incelediğimizde, Yönetim Kurulu toplantısının gerek hükümetle ilişkiler, gerekse gündemdeki diğer meseleler konusunda daha önce de söylenenleri pek aşmadığını ve geçmişten daha kesin, daha açık bir tutum almadığını görüyoruz.

Daha açık bir deyişle, Toplumsal Anlaşma, yönetime katılma gibi konularda bundan önce söylenenleri tekrarlayan yönetim kurulu, bu toplantısıyla, hükemetle Türk-İş arasındaki anlaşmazlıkları çözmemiş, ve seçime kadar dondurmuş görülmektedir. Esasen, toplantıda askıya alınan şey, sadece Toplumsal Anlaşma değil, Türk-İş hükümet ilişkileridir.

Türk-İş hükümetten ne istiyordu? Konfederasyonla hükümet arasındaki meselenin asıl düğümlendiği nokta neydi ve bu mesele Rize'de çözülebilir miydi?

Türk-İş'in Ecevit hükümetinden öteden beri istediği şey, konfederasyonlara karşı tutumuna bir açıklık getirmesi, DİSK'le Türk-İş arasında bir tercih yapması, daha açıkçası, DİSK'e karşı Türk-İş'i desteklemesidir.

Gerçekten de Ecevit hükümetinin işbaşına geldiğinden bu yana sendikalar konusunda izlediği siyaset, kararsız, bulanık, ne yapacağını pek bilmeyen , hiç bir konuda cesaretli tutum alamayan bir denge siyasetidir.

Gerek hükümet, gerekse parti içinde, hem DİSK'çi, hem de Türk-İşçi eğilimler vardır ve bu konuda bir iç mücadele cereyan etmektedir. Burada Ecevit'in oynadığı rol ise, her iki kanadı da uzlaştırmaya çalışmak, her iki konfederasyonu da karşısına almadan, hiç kimseyi kırmadan durumu idare etmek tutumu olmuştur.

Ancak Ecevit'in izlediği bu siyaset, konfederasyonlar arası rekabetin üstüne çıkan ve işçi sınıfının birliğine katkıda bulunan bir siyaset değil, herkese mavi boncuk dağıtan, her ikisine de göz kırpan ve bu yüzden de konfededaryonlar arası rekabeti azaltmak bir yana,daha da körükleyen kötü bir denge siyasetidir.

İşte, Türk-İş son birkaç aydır, Ecevit'i bu noktada sıkıştırıp açık tutum almasını istemektedir.

Bu temel anlaşmazlığa bağlı olarak da Toplumsal Anlaşma, artık bir bakıma Türk-İş-Hükümet ilişkilerinin bir sembolü haline gelmiş, Türk-İş'in elinde hükümete karşı bir koza,bir tehdit unsuruna dönüştürmüştür. Türk-İş'in Toplumsal Anlaşmayı yeniden gündeme getirmesini ve pazarlık konusu yapmasını diğer zorlamaların yanısıra-bu açıdan da değerlendirmek gerekir.

Türk-İş yöneticileri, Rize'ye, hükümetten istedikleri teminatları ve tavizleri alamamış ve tatmin olmamış bir durumda gitmişlerdi. Rize toplantısından önce hükümetle yapılan bir dizi görüşmeler bir sonuç vermemiş, hükümet aynı belirsiz tutumunu sürdürmüştü. Bu yüzden de Rize'ye giden bazı yöneticilerin kafasında, "bu meseleyi artık bir sonuca bağlamak ve Rize'den kesin bir tutumla çıkmak" şeklinde bir fikir vardı.

Ancak bu mümkün olmadı, olamazdı da. Çünkü birinci olarak, Rize toplantısı, Türkiye'deki siyasi istikrarsızlığın, belirsizliğin had safhaya ulaştığı bir dönemde yapılıyordu.Bir iki ay sonra hükümetin yerinde olup olmayacağı belli değildi. Çoğunluğun "gidici" gözüyle baktığı bir iktidarla ilgili olarak stratejik kararlar almak, kesin tutum beklemek, kesin tutum belirlemek vs. hiç de gerçekçi olmazdı.

Öte yandan, Türk-İş içindeki güçler dengesi de böyle kesin tutumlar alınmasına uygun değildi.

Nitekim, sosyal demokrat kanadın bazı temsilcileri, Rize'ye giderken, hükümete rest çekmek bir yana, seçimlerde CHP'yi destekleme kararı çıkarmayı düşünüyorlardı.

Sonuçta, Yönetim Kurulu, AP-CHP işbirliği çağrısını yinelemekle CHP hükümetinin tek başına siyasi bunhranı çözemeyeceğini ve geniş tabanlı bir hükümet kurulması gerektiğini vurgulamış oluyordu. Bu karar, yönetim kurulu toplantısında, sosyal demokrat kanadın CHP'nin desteklenmesi konusundaki ısrarlarının sonuçsuz kaldığını göstermekteydi.

Şimdi, Türk-İş yönetiminin, hükümetle ilişkilerini tekrar düzenlemek için bir bekleme dönemine girdiği görülüyor. Konfederasyon yönetiminin seçimler ve seçimlerden sonra ortaya çıkacak hükümet tablosu ile birlikte aynı meseleyi tekrar gündeme getirmesi, hükümeti daha ciddi olarak zorlaması beklenmelidir.

Sigara Fabrikası inşaat işçileri işten atılıyor

DİYARBAKIR (ÖZEL)

Diyarbakır'da sigara fabrikası inşaat müteahhiti Mehmet Onurlar, kanunsuz olarak işçileri işten atmaya çalışıyor.

Konuyla ilgili gazetemize özel bir demeç veren Dev-Yapı İş Sendikası Genel Sekreteri Ali Ergin şunları söyledi:

"Sendikamızın, bu iş yerinde Bölge Çalışma Müdürlüğünce yetkili olduğu onaylanmıştır. İşvereni yasal bir hak olan toplu iş sözleşmesi bağıtlamak amacıyla görüşmeye çağırdık. Ancak işveren ne bizim çağrımıza ne de daha sonra Bölge Çalışma Müdürlüğünün çağrısına uymayarak görüşmelere gelmedi.

"Bu arada işveren bayram nedeniyle işi tatil etti. Bayram sonrasında işçiler işe döndüklerinde ise bir kısmı işe alınmadı. Sendikamızın müdahalesi sonucu, sadece kanal ekibinde çalışanların dinamit yokluğundan dolayı çalıştırılmayacağı, dinamit geldiğinde işe başlatılacağı ve boşta geçen günlerin ücretinin verileceği söylendi. Ancak şantiye şefi sendikalı olanların çalıştırılmayacağını ve işi terketmelerini söylüyor."

"Sendika konuyu ilgili makamlara ve Sıkıyönetim Komutanlığına bildirmiştir. İşverenin bu eylemi, 274, 275 ve 1475 sayılı yasalara aykırıdır. Bu uygulama ayrıca Sıkıyönetim Komutanlığının 2 nolu bildirisine de aykırıdır. Bilindiği gibi komutanlığın 2 nolu bildirisi, her türlü yasal grev ve lokavtın izne tabi olduğunu ilan etmiştir.

MESS'in grup sözleşmesine soktuğu iki işyerinde anlaşma sağlanamadı

Makina Takım işçileri MESS'in, mevcut hakları dahi geri götüren tekliflerine, karşı greve çıktılar...

Makina Takım ve Ak Kardan 'da grev başladı

● Otomobil-İş Genel Sekreteri Sami Ataç:" MESS' in işçi haklarını geri götüren teklifleri anlaşma olanağını ortadan kaldırdı

İSTANBUL (ÖZEL)

Gebze'de kurulu Akkardan ve Makina Takım Tezgahları fabrikası işçilerinin başlattığı grevin ikinci gününde, polis, işverenle görüşmeye giden işçileri engelledi. Bu arada Otomobil-İş Sendikası Örgütlenme Dairesi Başkanı Mehmet Aras'ı da polis götürdü.

5 Eylül günü greve çıkılan Akkardan ve Makina Takım Fabrikaları ile ilgili olarak bir açıklama yapan Otomobil-İş Sendikası Genel Sekreteri Sami Ataç, "Toplusözleşme görüşmeleri sürdürülürken MESS her iki işyerini de grup sözleşmesine dahil etti. MESS'in işçi haklarını geriye götüren tekliflerle karşımıza çıkmaları anlaşma olanağını ortadan kaldırdı" dedi.

Sami Ataç, açıklamasında grev kararının bir ay önce alındığını, işverenin muhtelif otomotiv sanayi işyerleri için yaptığı şaftları parçalar halinde kamyonlara yüklemesi üzerine herhangi bir provokasyona mahal vermemek için grev uygulamasına geçildiğini kaydetti. Sami Ataç grevi başlatan işçilerin malzeme yüklü kamyonları boşaltıldığını daözlerine ekledi. Grev yerinde kendileriyle görüştüğümüz temsilciler sendikanın 63 maddelik bir toplusözleşme taslağı sunduğunu, ancak bu taslakta yer alan 42 maddede anlaşma sağlanamadığını söylediler.

MİLLİ SAVUNMA YURTLARINDA GREV SONA ERDİ

DİSK'e bağlı OLEYİS Sendikasının Milli Savunma Bakanlığı Yurtlarında başlattığı grevler anlaşma sağlanması üzerine kaldırıldı. İşçilerin ücretlerinde yüzde yüzlük bir artış sağlandığı bildirildi.

OLEYİS Sendikası ile Milli Savunma Bakanlığı işvereni arasında yapılan görüşmelerin anlaşmayla sonuçlanması üzerine Ankara ve İstanbul'da toplam 80 işçiyi kapsayan grev sona erdi.

Yine OLEYİS Sendikasına üye işçilerin Ankara'da Altın Nal Lokantasında başlattığı grev uyuşmazlığın giderilmesi üzerine kaldırıldı.

Grev kararı iki ay askıda bekledi

Maden-İş, Döktaş işçilerinden habersiz toplusözleşme imzaladı

BURSA (ÖZEL)

Orhangazi'de kurulu bulunan 350 işçinin çalıştığı Döktaş fabrikasında işçiler grev olacak diye beklerken, Maden-İş işçilerden habersiz toplusözleşme imzaladı.

Ocak ayında Maden-İş ile işveren arasında başlayan toplusözleşme görüşmeleri 22 Haziran günü uyuşmazlığa girmişti. Bunun üzerine grev kararı alınan fabrikada işçiler davul zurna çalarak halay çekmeye başladılar. Ancak bugüne kadar greve gidilmedi. Aradan iki ay geçmesine karşın Maden-İş'in, grevi başlatmaması işçiler arasında tepki yaratti. İşçiler temsilcilere ve sendikaya greve neden gitmediklerini soruncu, "Acele etmeyin, anlaşmaya çalışıyoruz, ayrıca işyerinin sıkışık anını kolluyoruz" diye cevap aldılar.

İşverenin depolamasını bitirdiğini, Avrupa'dan gelen siparişleri arabaya yükleyerek gönderdiğini, artık grev yapılsa da işverene dokunmayacağını açıklayan işçiler, "Maden İş, işverenin sıkışık anını kollamıyormuş, bizim sıkışık anımızı yakalayıp anlaşmaya vardı" dediler.

İki sene önceki toplusözleşme de aynı şekilde işverene zaman tanınarak yapılmıştı.

TEKSİF Tarsus şube seçimi 16 Eylülde yapılacak

MERSİN (ÖZEL)

TEKSİF Sendikası Tarsus Şube seçimlerinin 16 Eylülde yapılacağı bildirildi. Delege seçimleri ise ayın 11'inde yapılacak. Bildirildiğine göre seçimlere katılacak başkan adayları değişmedi.

Bu arada Tarsus'taki Paktaş Fabrikasında komandoların tertipleri devam ediyor. Fabrika önüne Adana'dan gelen bir gruba içerdeki faşist komandolar, bazı devrimci işçileri parmaklarıyla gösterdiler. İşçiler olaylardan dolayı tedbir alınmadığını ve can güvenliklerinin olmadığını belirttiler.

İzmir'de Metaş grevi sürüyor

İZMİR (ÖZEL)

Türk Metal'e üye 1500 işçinin iki ay önce başlattıkları grev devam ediyor. Türk Metal-İş Sendikası ücretlerin, üretimden alınacak pay esasına bağlanması isteğiyle greve başlamıştı. Metaş işvereni adına MESS'in katıldığı görüşmelerde işçilerin istediği, günde 40 kilo demir parası kabul edilmemişti.

Grevin ikincisi ayında, işverenin "üretimden pay" sistemini kabul etmeye kesinlikle yanaşmaması üzerine yeni teklifler geliştirildi. Türk Metal yöneticileri gündelik ücretlere 300 lira dolayında zam üzerinde durduklarını belirttiler. Sendika yetkilileri ücret artışı konusunun görüşülmesinden önce sözleşme süresi konusunda anlaşmazlık çıktığını belirttiler. MESS'in sözleşmenin 29 aylık yapılmasını istediğini belirten Türk Metal yetkilileri, bunu kabul etmediklerini açıkladılar.

Maden-İş İSDEMİR'de işçi attırıyor

ANKARA (ÖZEL)

Hak-İş Konfederasyonuna bağlı Öz Demir-İş Sendikası Genel Başkanı Ali Kaçar, İSDEMİR'de Maden-İş Sendikası yöneticilerinin işten işçi attırdığını söyledi. Kaçar, Maden-İş yöneticilerinin işverenin desteğinde kendi üyelerini tehdit ettiklerini de öne sürdü.

Divriği Cevher-İş Kongresi yaklaşırken

DİVRİĞİ MADEN İŞÇİLERİ NE İSTİYOR? 2

Divriği işçisini kurtaracak olan işçinin birliğidir

İŞÇİ SERVİSİ

Divriği maden işçilerinin çözüm bekleyen birçok sorunu vardır. Bunlar bugüne kadar sendika yönetimi tarafından savsaklanmış, ciddiye alınmamıştır.

Toplusözleşme maddeleri dahi uygulanmamaktadır. İşyerinde geçici işçi çalıştırılmaması, sözleşmede yer aldığı halde işveren buna uymaz.

Yemek sorunu bugüne kadar halledilmeyen diğer bir meseledir. Ağır iş kolu olan bu işkolunda işçilere mutlaka sıcak yemek verilmelidir. İşçilerin azık-ekmeğe talim ettirilmesi İş Kanununa aykırıdır.

Pansiyonda kalan işçiler için pansiyon, bir hapishane olmaktan çıkarılmalıdır. Pansiyonlarda temizlik, yemek ve dinlenme sorunları çözülmelidir.

İşletmenin parasıyla yapılan sosyal konutların neye göre dağıtıldığı açıklanmalıdır. Bu konuda birçok yolsuzluk söylentisi vardır. Örneğin işçilerin parasıyla yapılan binaların memurlara tahsis edildiği doğru mudur?

Konut dağıtımında, evi olmayan kirada çalışan işçilere öncelik tanınmalıdır.

Divriği'de bazı yörelere işçi servisi günlük olarak verilmektedir. Bazı yöreler bu imkanlardan yoksundur. Servis tüm yörelere eşit olarak dağıtılmalıdır. Servislerin Söğüt'e kadar ulaşması sağlanmalıdır.

İşçiler, sendikanın yeni oluşacak yönetiminin, bütün bu sorunların üzerine kararlı olarak gidecek bir yönetim olmasını istiyorlar.

Bütün bu çözüm bekleyen sorunlar ortada dururken, Devrimci Maden Sen ve Yeralı Maden-İş Sendikaları, Div-Pelet işçilerini tam da sendika kongresi arifesinde DİSK'e geçirmek için faaliteyete geçtiler. Daha şimdiden kendi aralarında da birbirlerine giren, birbirlerini tehdit eden bu kişilerin, işçilerin sorunları ile ilgisi olmadığı açıktır.

Dağıttıkları bültenlerde birbirlerini sahtekarlık ve namussuzlukla suçluyorlar.

DİSK içindeki pek çok sendikada bugün aynı durum vardır. İşçi sorunlarını paravana olarak kullanmaya çalışan pek çok grup bir çıkar kavgası içindedir.

Divriği maden işçilerini bu sendikalara geçirmeye çalışanlar, işçiyi bir kargaşalık ortamına sürüklemekten başka bir şey istemiyorlar. Kendilerinden başkasına söz hakkı bile tanımayan bu çetelerin sendikacılıkla ne ilgisi var?

Divriği'yi Türkiye'nin diğer bölgelerine uzak sananlar aldanmaktadır? Divriği maden işçileri DİSK'in de DİSK'e bağlı pek çok sendikanın da yüzünü iyi tanıyor.

Divriği işçilerini kurtaracak olan sendika değiştirmek değil, kendi arasında birliğini sağlamak ve verilmeyen haklarını almak için kararlı bir mücadele yürütmektir. Bu mücadelenin ilk adımı da Cevher-İş'in kongresi olacaktır.

Divriği maden işçileri Alevisiyle Sünnisiyle bu kongreden birlik halinde çıktıktan sonra, sorunların çözümüne giden yol daha da kısalacaktır.

BİTTİ

Divriği işçileri geçmiş dönemde eşleriyle beraber çetin bir grev mücadelesi yürütmüşlerdi.

İSTANBUL KENT HABERLERİ

ALMANYA'DA ÇALIŞAN İŞÇİLERİMİZ İMDADA KOŞTU

● Almanya' da çalışan işçilerimizin kurduğu bir yardım derneğinin gönderdiği ilaçları Türk Hava Yolları bedava taşıdı

Yakacık Belediyesine Almanya'dan 1 ton ilaç geldi

İSTANBUL

Yakacık Belediyesine dün Almanya'dan, Türkiye'de hiç bulunmayan 1 ton ilaç geldi.

Yakacık Belediye Başkanı Bayram Demirkol ve Yardımcısı Halis Özkan'ın başvurusu üzerine gelen ilaçları Almanya'da çalışan işçilerimizin kurduğu bir yardım derneğinin yolladığı öğrenildi.

Dün Frankfurt'tan gelen ilaçları çeken Belediye Başkanı Bayram Demirkol ve Yardımcısı Halis Özkan şunları söyledi:

"İlaçlar Yakacık Eczanesine ve Hükümet Tabibliğine teslim edilmiştir. Bu yararlı davranışa Türk Hava Yolları ilaçları bedava taşıyarak, Gümrük ve Tekel Bakanlığı ise gümrük muafiyeti uygulayarak katkıda bulunmuşlardır. Bu arada Almanya'daki işçilerimize ve kurdukları yardım derneğine teşekkür ederiz, ki onlar ilaçları Frankfurt Havaalanına kadar taşıyarak Yakacık Belediyesine yardımcı olmuşlardır. Yakacık'ta artık ilaç sıkıntısı olmayacak ve hastalarımız rahatlıkla tedavilerini yaptıracaklardır."

Sıkıyönetim TEK'ten, Sular İdaresinin elektriğini kesmemesini istedi

İSTANBUL

Birinci Ordu ve İstanbul Sıkıyönetim Komutanlığı TEK Yöneticilerini "Genel güvenliği ve kamu düzenini ihlal edici" gelişmelere sebep olduğu için İstanbul Sular İdaresinin elektriğini kesmemesi konusunda uyardı. Bilindiği gibi TEK İstanbul'un Anadolu yakasında oturanların Sular İdaresinin 1978 den bu yana elektrik borcu yüzünden Ömerli Su Tasfiye tesislerinin elektriğini 31 Ağustos 1979 tarihinde haber vermeden kesmişti.

Dolayoba Belediyesine ait bir otobüs şarampole yuvarlandı: 1 ölü, 17 yaralı

Dolayoba Belediyesine ait bir yolcu otobüsünün Pendik Tavşantepe mevkiinde şarampole yuvarlanması sonucu meydana gelen kazada; 1 kişi öldü, 17 kişi de yaralandı.

Dolayoba Belediye Başkanı Kemal Kalkuz'un verdiği bilgiye göre, şoför Kemal Çavdar yönetimindeki belediye otobüsü Pendik istasyon-Dolayoba Fevzi Çakmak Mahallesi seferini yaparken, saat 17.45 sıralarında Tavşantepe mevkiinde ön lastiğinin bankete düşmesi sonucu şarampole yuvarlandı.

Kazada, Rafet Öğüt isimli bir yolcu öldü, 17 yolcu da yaralandı. Yaralılardan 4'ü Göztepe SSK 13'ü de Haydarpaşa Numune Hastanesine kaldırıldı. Göztepe SSK Hastanesine kaldırılan dört yaralıdan Ali Sezer ve Şükrü Karadağ ayakta tedavi gördü. Diğer iki yaralı Afife Ayar ve Hasan Özdemir, hastanede tedavi altına alındı. Haydarpaşa Numune Hastanesine kaldırılarak tedavi altına alınan 13 yaralının isimleri ise şöyle: Aslan Sevinç, Erol Pecpac, Hamza Şimşek, Ahmet Ekrekçi, Kemal Çavdar, Ömer Gürer, İbrahim Topal, Niyazi Durmuş, Zulfikar Çimen, Mustafa Çimen, Nurhayat Özdedemir, Yılmaz Alper, Mustafa Solakoğlu,"

Hastane yetkilileri, yaralılardan İbrahim Topal'ın sağlık durumunun ciddi olduğunu belirtti.

Dolayoba Belediye Başkanı Kemal Kalkuz kazayla ilgili olarak yaptığı açıklamada, "yaptığımız ilk soruşturma sonucu otobüsün sağ ön lastiğinin Tavşantepe mevkiinde bankete düştüğünü ve şoförün otobüsü toparlayamayarak şarampole yuvarlandığını belirlemiş bulunuyoruz. Kaza ile ilgili soruşturma sürdürülüyor."

RONABAR, THY TİCARİ GENEL MÜDÜRLÜĞÜNE ATANDI

İSTANBUL (AA)

THY Ticari Genel Müdür Muavinliğine Ticaret Başkanı Reşit Ronabar atandı.

THY'nin çeşitli yönetici kadrolarında görev yapan Ronabar, İngilizce ve Almanca dillerini biliyor.

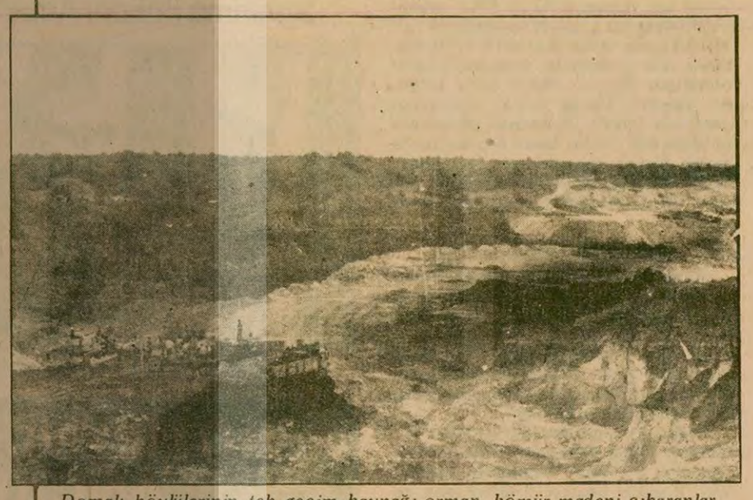

Domalı köylülerinin tek geçim kaynağı orman, kömür madeni çıkaranlar tarafından tahrip ediliyor.

Domalılılar; "orman da elimizden giderse, neyle geçineceğiz" diyorlar.

Şile Domalı köyü halkının geçim kaynağı orman, tahrip ediliyor

Şile kazası Domalı köylülerinin yararlandığı ormanlık bölge, insafsız maden sahiplerinin yağma alanı oldu. Turistik özelliklere sahip bulunan yörede, ormanının altını kazarak kömür çıkaran maden şirketi sahipleri halkın yaşam ortamını altüst ettiler. Muhabirlerimize durumu anlatan bölge halkı, "en çok da kazdıkları toprağı ağaçların üstüne atmalarından şikayetçiyiz" diyorlar. Ormancılıkla geçinen ve bu yüzden devlete karşı yükümlülükleri bulunan Domalı köylüleri, "tek varlığımız da yok edilerek elimizden alınıyor" şeklinde konuşuyorlar.

İstanbul Valiliği, yurtlara kaydolacak öğrencilerle ilgili açıklama yaptı

İSTANBUL

İstanbul Valiliği 15 Ekim tarihine kadar süren öğrenci yurtlarına kaydolma işlemiyle ilgili bir açıklama yaptı.

Açıklama şöyle:

"Yeni öğretim yılında yüksek öğretim öğrenci yurtlarının sağlıklı ve güvenli çalışması amacı ile bazı önlemler alınmasına gerek görülmüştür. Yurtlara öğrenci kayıtlarının yapılabilmesi için 15 Ekim tarihine kadar valilik denetiminden geçmesi ve izin verilmiş olması şarttır.

6. maddesinde aranan şartlar yanında öğrencinin anarşik olaylara ve terörist eylemlere karışmadığını da belgelemesi gerekli görülmüştür."

Tunceli İl Yönetim Kurulu üyemiz

ADİL TURAN

Apocu katiller tarafından şehit edildi. Adil Turan'ın ailesine bütün devrimcilere ve halkımıza başsağlığı dileriz

Türkiye İşçi Köylü Partisi

KAYIP—Aydınlık gazetesinden aldığım kimlik kartını kaybettim. Hükümsüzdür. Abdi IŞIK

KAYIP— SSK'dan aldığım sigorta kartımı kaybettim. Hükümsüzdür. Semra ALYANAK

Bursa' da kendini kovalayan kişilerden kaçan öğretmen bir otonun altında ezilerek öldü

Adana' da bir avukat daha öldürüldü

- Keşan Ülkü Ocakları Başkanı ve dört üyesi tutuklandı
- Eskişehir'de emekli bir polisle oğlu yaylım ateşine tutuldu
- Gaziantep'te kahve tarandı bir yurttaş öldürüldü

HABER MERKEZİ

Türkiye İşçi Partisi Adana İl Başkanı Avukat Ceyhun Can yazıhanesinde iki kişi tarafından kafasına sıkılan iki kurşunla öldürüldü.

Olay saat 14.00 sularında, Adliye arkasında Sıkıyönetim Karargahı karşısındaki avukatlık yazıhanesinde meydana geldi. 15-17 yaşlarında olan saldırganları, askeri karargahtaki askerler ve halk kovaladı. Ancak saldırganlar bir taksiye binerek kaçtılar.

Taksi şoförünü tehdit ederek Türk Hava Yolları terminali önüne gelen katiller Gazipaşa Bulvarından yukarı doğru kaçarak izlerini kaybettirdiler.

Emniyetten alınan bilgiye göre Av. Ceyhun Can yeni bir duruşmaya gitmek üzere hazırlık yapıyordu.

BURSA'DA

Duaçınarı Ortaokulu öğretmeni Taşkın Camgöz, Sırmameşeler semtinde kendisini kovalayan iki kişiden kaçmak isterken Yılmaz Sınag adlı bir şoförün kullandığı arabanın çarpması sonucu hayatını kaybetti.

Öte yandan Namazgah semtinde de iki kişinin açtığı ateş sonucu bir garson öldü, bir işçi de ağır yaralandı. Dün saat 15.30 sularında meydana gelen olay sırasında birlikte yürüyen Kadir Gülen ve bir kaportacının yanında işçi olarak çalışan Hasan Aydın'a kimliği belirlenemeyen kişilerce tabanca ile ateş açıldı. Açılan ateş sonucu Kadir Gülen olay yerinde öldü, arkadaşı Hasan Aydın da ağır yaralandı.

KEŞAN ÜGD BAŞKANI VE ÜYELERİ TUTUKLANDI

Keşan Halkevi ile dört dükkan ve bir kahveye taşlı sopalı ve silahlı saldırıda bulunan beş komando önceki gün nöbetçi mahkemece tutuklanarak cezaevine kondular.

Bir önceki gece saat 22.30 sularında elektrik lerin kesik olmasından yararlanan bir grup MHP yanlısı komando, eski Gelibolu Caddesi üzerinde bulunan Keşan Halkevi binası ile yine aynı cadde üzerindeki bir kasap dükkanı, Spor-Toto bayii, tüp-gaz bayii, havlucu dükkanı ve bir sabahçı kahvehanesine taşlı, sopalı ve silahlı saldırıda bulundular. Saldırılar sırasında ölen ya da yaralanan olmadı.

Keşan emniyet yetkilileri olayla ilgili olarak gözaltına alınan Keşan ÜGD Birinci Başkanı Ahmet Erol, İkinci Başkanı Mustafa Ürek ve aynı dernek üyesi Ümran Mutlugün, Remzi Ceylan ve Erdinç Gider'in nöbetçi mahkemede yapılan ilk sorguları sonunda suçları sabit görülerek tutuklandıklarını söylediler.

EMEKLİ BİR POLİSLE OĞLU YAYLIM ATEŞİNE TUTULDU

Eskişehir'de emekli bir polis memuru evine yapılan baskında öldürüldü, oğlu ise ağır yaralandı.

İstiklal Mahallesi Arifiye Sokakta meydana gelen olayda emekli polis memuru Ahmet Elekdağ'ın evinin kapısını çalan kimliği meçhul kişiler karşılarına çıkan emekli polisin üzerine silahlarını boşalttılar. Olay sırasında evde bulunan oğlu Şener Elekdağ ise ağır yaralandı.

Polis yetkilileri 4 yıl önce emekliye ayrılan Ahmet Elekdağ'ın öldürülmesiyle ilgili soruşturmanın çok yönlü olarak sürdürüldüğünü belirttiler.

ANTEP'TE BİR KAHVE TARANDI 1 KİŞİ ÖLDÜ

Gaziantep'in Nuripazarcı Mahallesindeki Ali Bozkurt'a ait kahvehaneye gece kimliği henüz tespit edilemeyen kişilerce tabancayla ateş açıldı. Açılan ateş sonucu kahvede oturan 25 yaşındaki Şevket Demirel olay yerinde öldü. Remzi Korkmaz ise ağır yaralanarak Gaziantep Devlet Hastanesine kaldırıldı.

Öte yandan Nizipot ilçesinin AP binası ile Akbank şubelerine gece saat 22.00 sularında kimliği tespit edilemeyen kişilerce patlayıcı madde atıldı olayda geniş çapta hasar meydana geldi.

Bu arada İslahiye Lisesine gece geç saatlerde gelen silahlı üç kişi gece bekçisi Musa Yiğit'in elini kolunu bağlayarak 'Türk devleti kuracağız' dedikten sonra, okulda bulunan teksir makinası ile 1450 lirayı alarak kaçtılar.

TURGUTLU'DA BİR KAHVEHANE KURŞUNLANDI

Turgutlu'da gece kimliği belirsiz maskeli ve otomatik silahlı üç kişi çoğunlukla sağ görüşlülerin oturduğu kahvehaneyi basıp, bir kişiyi ağır şekilde yaraladılar.

Olaydan sonra kaçan saldırganlar hakkında soruşturma sürdürülmektedir.

ADANA'DA İKİ KİŞİ ÖLDÜRÜLDÜ

Kiremithane Mahallesi dolmuş gecekondular son durağında saat 24.00 sıralarında araçtan inip evine gitmekte olan Vedat Çataltepe adlı genç kimlikleri belirlenemeyen kişi ya da kişiler tarafından tabanca ile yaylım ateşine tutuldu. Vedat Çataltepe hastaneye kaldırılırken yolda öldü. Cinayetle ilgili soruşturma sürdürülmektedir.

Öte yandan Ceyhan ilçesi Hükümet Konağı Caddesinde önceki gece saat 24.00 sıralarında Saadettin Sucu adındaki bir kahvehane sahibi henüz kimlikleri belirlenemeyen kişilerin açtığı ateş sonucu öldürüldü.

ANTAKYA'DA BEŞ DERNEK KAPATILDI

Antakya'da bulunan beş dernek, Dernekler Yasasına uymadıkları gerekçesiyle valilik tarafından süresiz olarak kapatıldı.

Emniyet Müdürlüğünden yapılan açıklamaya göre, Antakya'daki denetimler sırasında Dernekler Yasasındaki bazı hükümlere uymadıkları görülen Yenikulüp Güneykulüp Gençspor Kulübü, Cumhuriyet Mahallesi Kalkındırma ve Güzelleştirme Derneği ile Şirince Mahallesi Yardımlaşma Derneği valilik tarafından süresiz olarak kapatıldı.

Öte yandan Hatay'ın Dörtyol ilçesinde Emniyet Amirliğinde görevli polis memuru Ali Ceylan'ın evine gece yarısı kimliği belirlenemeyen kişilerce tabanca ile ateş açıldı. Saldırı sırasında ölen ya da yaralananın olmadığı bildirildi.

SIKIYÖNETIM MAHKEMESİNİN SERBEST BIRAKTIĞI İKİ TEĞMEN HAKKINDA 1. ORDU MAHKEMESİ TUTUKLAMA KARARI ALDI

1. Ordu Askeri Mahkemesi bir süre önce Çeliktepe'de bir erin ölümü, biri teğmen olmak üzere iki kişininde yaralanması ile sonuçlanan bir pavyon soygunu ile ilgili olarak gönderildikleri Sıkıyönetim Mahkemesince serbest bırakılan altı teğmenden ikisi hakkında soyguncular a yardımcı oldukları gerekçesiyle tutuklanmasına karar verdi.

Hakkında tutuklama kararı alınan Hamza Yalçın ve Ahmet Çolak adlı teğmenler daha önce çıkarıldıkları Sıkıyönetim Mahkemesinde işledikleri suç konusunda yeterli kanıt bulunmadığı gerekçesiyle serbest bırakılmışlardı.

FERHAT TÜYSÜZ İSTANBUL'A GETİRİLDİ

Sağmalcılar Cezaevinden kaçtıktan sonra birçok öldürme olayına karışan ve daha sonra 25 Haziran günü Adana'da yakalanan komando Ferhat Tüysüz İstanbul'a getirilerek tutuklu komandoların kaldığı Kartal Maltepe Askeri Cezaevine konuldu.

İSTANBUL'DA OLAYLAR

Aksaray Vezirçeşme Sokakta Töb-Der şube binası yakınlarında saat 16.15 sıralarında iki grup arasında silahlı çatışma çıktı. İGD ve Dev-Yol grupları arasında çıkan çatışma, askerlerin olay yerine gelmesiyle sona erdi. Grupların kaçmasından sonra olay yerinde yapılan incelemelerde 10 adet boş mermi kovanı ile bir adet mermi bulundu.

Bu arada Kadıköy Hasanpaşa Mahallesi Uzunçayır Sokakta 5 kişilik bir grup tarafından yolu kesilen Ayhan Şaban adlı genç "Sen faşistmişsin" denilerek dövüldü. Kaçmaya çalışan Şaban arkasından açılan ateşle kasığından ve bacağından vuruldu.

Öte yandan Kadıköy Selamiçeşme Akbank şubesi önüne "Kahrolsun Homeyni İktidarının Kürt Ulusu Üzerindeki Soykırımı" yazılı ve THKP—C sempatizanları imzalı pankart asan bir grup daha sonra banka şubesinin camlarını kırarak içeri kapağı açılmış bir gaz bidonu bıraktılar.

Ayrıca Bakırköy'ün Güngören semtindeki evine gitmekte olan Hayati Camlıbel adlı bir lise öğrencisi, kimliği belirlenemeyen kişilerin silahlı saldırısına uğrayarak ağır yaralandı.

FIRIN İŞÇİLERİ KOMANDO SALDIRISINI PROTESTO ETMEK İÇİN BİR GÜN EKMEK ÇIKARMADILAR

Manisa'nın Turgutlu ilçesinde fırın işçileri, komandoların geçtiğimiz hafta içinde, üç fırın işçisinin ölümüne bir işçinin de ağır yaralanmasına yol açan saldırılarını protesto için bir günlük iş bırakma eyleminde bulundular. Protesto eylemine 120 dolayında fırın işçisinin katıldığı, ilçenin ekmek ihtiyacının çevre il ve ilçelerden getirilerek karşılandığı bildirildi.

Galatasaray Mühendislikte İGD ve Dev-Solcular öğrencilerin sınava girmelerini engellemek istediler

İSTANBUL(ÖZEL)

Galatasaray Mühendislik Yüksek Okulunda dün İGD, Dev-Sol ve Halkın Kurtuluşu grubuna mensup kişiler, öğrencilerin sınavlara girmelerini engellemek istediler.

Okulun çevresini saran ve durakları tutan bu gruplar, sınava gelen öğrencileri "boykot var" diyerek uzaklaştırmaya çalıştılar. Buna rağmen öğrencilerin büyük bir bölümü okula girdi ve sınavlar yapıldı.

Düğün salonunu sel bastı

GİRESUN (AA)

Karadeniz bölgesinde şiddetli yağışların etkisi sürerken, Giresun'un Dereli ilçesinde bir düğün salonunu sel suları bastı ve 200 kişi boğulma tehlikesi geçirdi.

Son 90 yıldır görülmeyen derecede, ceviz büyüklüğünde dolu yağan ve metrekareye 56 kilogram yağmur düşen Giresun'un Dereli ilçesinde, saat 21.00 sıralarında, düğün yapılmakta olan Aksu Sinemasını sel suları bastı. 200 davetlinin boğulma tehlikesi geçirdiği salonda gelinle damat da davetliler tarafından kurtarılarak dışarı çıkarıldılar.

Ahmet Taner Kışlalı: "Biz, temel ilke olarak sansürün kaldırılmasını istiyoruz"

ANKARA (THA)

16. Antalya Film Festivalinde yarışmaya katılan dört filmin sansür kurulunca gösterilmesinin engellenmesi ile festivalin yapılmaması sonucu doğarken, yeni sansür yönetmeliği ile ilgili tartışmalar yoğunlaştı. Kültür Bakanı Ahmet Taner Kışlalı, festivale katılan ve sansür heyeti tarafından gösterilmesi engellenen bütün filmleri, bir kez de kendisinin seyredeceğini açıkladı. Bakan Kışlalı, "Biz ilke olarak denetimin, sansürün kalkmasını ve onun yerini yargı organının almasını istiyoruz. Ön denetimi, hiç bir güvenceleri olmayan bürokratlar yapar. Onların yerini güvenceleri olan doğal yargı organları almalıdır. Suç kovuşturması varsa yargı organları konuyu ele alır, böylece sorun kökten çözümlenmiş olur" dedi.

KIŞLALI'NIN AÇIKLAMASI

Konu ile ilgili açıklamasında yasa tasarısı ile ilgili gelişmeler üzerinde duran Kışlalı, "Konuya temel çözümü getirecek olan yasa tasarısı bakanlığımız tarafından hazırlanarak görüş için bakanlıklara sunuldu.

GELİŞMELERİN ÖZETİ

Kışlalı, "Biz bugünkü tüzüğün bazı olumsuzluklar taşıdığını bakanlığımızın ilk günlerinde saptadık. Bazı maddelerin değiştirilmesi konusunda dönemin İçişleri Bakanı Sayın İrfan Özaydınlı ile anlaştık. Sansür kurulunun yapısını ve sansürün bazı maddelerini değiştiren bir yeni tasarı hazırladık. Ancak, Danıştay bu tüzüğü geri çevirdi. Bunda yasal açıdan haklı idi. Çünkü polis vazife ve selahiyetleri yasası ile çelişiyordu. Sonra İçişleri Bakanlığının hazırladığı tasarı görüşüldü. Bizim tasarımız dönmeseydi bu durum olmayacaktı. Bu tüzüğün dönmesi bize, yasa çıkmadan sansürün kalkmayacağı gerçeğini gösterdi. Yasa çalışmalarına hız verdik," dedi.

Af Örgütü ölüm cezasına karşı kampanya açıyor

DIŞ HABERLER SERVİSİ

Uluslararası Af Örgütü, ölüm cezasına karşı kampanya açmayı kararlaştırdı.

Uluslararası Af Örgütü'nün Genel Sekreteri ölüm cezasına karşı açacakları kampanyanın 111 ülkede 200 bin gönüllü tarafından yürütüleceğini bildirdi

Bloksuzluk Zirvesinin yankıları

Tito ile Castro arasındaki mücadele kızışacak

- Birmanya, 16 ülke adına Küba' ya bir nota verdi ve Demokratik Kamboçya' nın tanınmamasını protesto etti

HAVANA

Havana'da sona eren 6. Bloksuzlar Zirve Konferansından sonra gözlemciler, Küba ile Yugoslavya arasındaki mücadelenin gelecekteki zor günlerin habercisi olduğunu belirtiyorlar.

Yugoslav yetkililer ve Belgrad basını, bu konferansın Bloksuzluk hareketinin bloklar dışına çıktığını gösteren yeni bir kanıtı olduğu konusunda birleştiler.

Birmanya Heyeti, 16 ülke heyeti adına Küba' ya bir protesto notası verdi. Fotokopileri basına dağıtılan notada, Demokratik Kamboçya hükümetinin desteklendiği belirtildi.

Birmanya Heyeti ayrıca, Bloksuzluk hareketinin ilkelerinin yeniden gözden geçirilmesi gerektiğini belirterek, Küba, Vietnam ve Afganistan gibi ülkeleri eleştirdi. Heyet, son karar tasarısındaki muğlaklığın sürmesi halinde Bloksuzluk hareketinden ayrılabileceğini belirtti.

Belgrad'da yayınlanan "Politika" gazetesi, sonuç bildirisinde Küba'nın önerisinin baştan başa gözden geçirildiğini yazdı. Gazete, bildirinin, Bloksuzluk hareketinin tekyanlılık anlayışını ortaya koyduğunu belirtti.

"Tanjug" ajansı ise, Küba'nın, diğer ülkelerin önerilerini büyük tartışmalara meydan vermeden kabul ettiğini yazdı.

KONUŞMALAR

Konferansın kapanış konuşmasını yapan ev sahibi Fidel Castro, gelecek üç yıl için Bloksuzluk hareketinin başkanlığını Küba'nın yapacağını hatırlatarak, "Gelecek üç yıl Küba yararına işleyecek üç yıl olmayacaktır" dedi.

Castro'dan önce bir konuşma yapan Yugoslavya Devlet Başkanı Tito ise, hareketin birliğinin korunması ve hareket içinde hoşgörünün egemen olması dileğinde bulundu.

MISIR'IN TEPKİSİ

Mısır basını, konferansta alınan kararları, "Mısır'ın hareketten ihracının başarısızlıkla sonuçlanması ve barış anlaşmasını reddetmek için son anda ortaya çıkarılmış bir komplo" olarak tanıttı.

Mısır basını, Moskova ve Küba'nın ılımlı ülkelere ve özellikle Afrika ülkelerine baskı uyguladığını belirtti.

"El Ahram", "Yaser Arafat'ın, Filistin davasına tamamen ters düşen Sovyet emellerini gerçekleştirmek için Fidel Castro ile işbirliği yapmasını esefle karşıladığını" ileri sürdü.

SOVYET BASINI

"Pravda"da çıkan bir yazıda, konferansın büyük bir başarı ile sonuçlandığını, böylece, Moskova açısından en güç sorunların mümkün olduğu ölçüde çözüldüğünün ortaya çıktığını yazdı. TASS ise, yaptığı yorumda, Bloksuzluk hareketinin yeni bir aşamaya girdiğini öne sürdü ve "Hareket artık, emperyalizmin istediği havayı çalmavacaktır" dedi.

ABD'Lİ GÖZLEMCİLER VE BASIN

Washington'daki gözlemciler, konferansın ABD ile Bloksuzlar arasındaki uçurumu genişlettiği görüşünü savundular.

Basında ABD'nin uğradığı başarısızlıklara yer verilirken "Washington Star" gazetesi, Washington'a fazla karşı olmayan bir sonuç bildirisi imzalanması için ABD'nin gösterdiği çabaların başarıya ulaşmadığını yazdı.

BASIN TOPLANTILARI

Konferansın sona ermesinden sonra birçok delege basın toplantısı yaptı.

* Sandinista kurtuluş hareketinin işaretlerini taşıyan askeri üniformalarla konferansa katılan Nikaragua delegeleri, yaptıkları basın toplantısında büyük ilgi gördüler.

* Şahı deviren ve Bloksuzluk hareketi üyeliğine kabul edilen İran'ın gelecekte nasıl bir yol izleyeceğinin "kestirilmemesi" bu ülke heyetine karşı çekingen bir hava yarattı.

İran'ın İsrail'i kınaması, bu ülkeye ve ırkçı Güney Afrika'ya petrol satmaması ise takdirle karşılandı.

Elçi: "141 ve 142 ilkelliğin simgesidir"

ANKARA (ÖZEL)

Bayındırlık Bakanı Şerafettin Elçi, İstanbul Barosu dergisinin "141 ve 142 özel sayısı"nda yer almak üzere hazırladığı yazıda 141 ve 142. maddeleri eleştirerek bu maddeleri ilkelliğin simgesi olarak niteledi.

Şerafettin Elçi yazısında "Bu çağdışı maddeler kaldırılmadıkça, demokrasimizle övünmemiz mümkün olmayacaktır. diyor ve şöyle devam ediyor:

"Tüm dünyada, düşünce özgürlüğünün geliştirilmesi, yaygınlaştırılması yolunda hızlı adımlar atılırken, demokratikleşme iddiasında olan Türkiye'de aksi yönde israr edilmesini objektif hukuk anlayışı ile bağdaştırmak olanaksızdır.

"İnsan haklarına aykırılığı, Anayasaya aykırılığı artık açıkça bilinen 141 ve 142. maddeler yürürlükte kaldıkça düşünce özgürlüğünden söz etmek mümkün olmayacaktır."

Yazıda tarih boyunca egemen güçlerin iktidarlarını sağlamlaştırmak amacıyla düşünce özgürlüğünü kısıtlayan hukuki düzenlemelere başvurdukları belirtilerek, "Türk Ceza Yasasındaki 141 ve 142. maddelerin kaynağı olan faşist İtalyan Ceza Yasası bu gerçeğin en çarpıcı göstergelerinden biridir" deniliyor.

Şerafettin Elçi bu maddelerin Türk Ceza Yasasına alınmasından sonra dünyada ve Türkiye'de büyük değişiklikler olduğunu belirterek yazısını şöyle bitiriyor: "141 ve 142. maddeler sadece toplumsal gelişme ile değil, çağdaş hukuk anlayışı ile de çelişmektedir."

Üniversite kapısında!

ODTÜ, Hacettepe, Ankara Üniversitesi ve İDMMA' da kesin kayıt tarihleri belli oldu

ÜSS sonunda 1979-80 öğretim yılında ODTÜ, Hacettepe ve Ankara Üniversiteleri, Ankara DMMA, Ankara İTİA ile bunlara bağlı yüksek okullara girmeye hak kazanan öğrencilerin kesin kayıt tarihleri belli oldu.

ODTÜ

Orta Doğu Teknik Üniversitesinde kesin kayıtlar 1 Ekimde başlayıp 26 Ekimde tamamlanacak. 1979-80 öğretim yılı dersleri ise aralık ayında başlayacak.

HACETTEPE ÜNİVERSİTESİ

Hacettepe Üniversitesinde kesin kayıtlar 1-12 Ekim tarihleri arasında çeşitli bölümlere göre yapılacak.

Bölümlere göre kayıt tarihleri şöyle:

1-2 Ekim: Tıp, Diş Hekimliği, Sağlık İdaresi, Hemşirelik, Fizyoterapi-Rehabilitasyon.

3-5 Ekim: Sosyal ve İdari Bilimler Fakültesi.

8-10 Ekim: Fen Kimya ve Mühendislik Fakülteleri.

11 Ekim: Ev ekonomisi, Sağlık Teknolojisi ve Meslek Teknolojisi.

Hacettepe Üniversitesinde belirtilen tarihlerde mazeretli olarak kayıtlarını tamamlayamayan öğrencilerin kayıtları da 12 Ekim tarihinde yapılacak.

ANKARA ÜNİVERSİTESİ VE DMMA

Ankara Üniversitesine bağlı çeşitli fakülte ve yüksek okullarda kesin kayıt işlemleri 19 Eylülde başlayıp 5 Ekim akşamına kadar sürecek.

Ankara Devlet Mimarlık ve Mühendislik Akademisi ile akademiye bağlı yüksek okullarda kesin kayıtlar 13 Eylülde başlayıp 21 Eylüle kadar sürecek.

ANKARA İTİA

Ankara İktisadi ve Ticari İlimler Akademisine bağlı beş fakültede kesin kayıt işlemleri bugün başlayıp 24 Eylüle kadar sürecek.

Ankara İTİA'ya bağlı yüksek okullarda ise kesin kayıtlar şu tarihler arasında yapılacak:

10-21 Eylül: Mali Bilimler ve Muhasebe Yüksek Okulu.

1-30 Ekim: Gazetecilik ve Halkla İlişkiler Yüksek Okulu.

17 Eylül-17 Ekim: Bankacılık ve Sigortacılık Yüksek Okulu.

13-24 Eylül: Eczacılık Yüksek Okulu.

İSTANBUL DMMA

İstanbul Devlet Mühendislik ve Mimarlık Fakülteleriyle Galatasaray Işık, Vatan Mühendislik, Kadıköy Mühendislik ve Mimarlık Fakültelerine girmeye hak kazanan öğrencilerin kayıt işlemleri 24 Eylül günü başlayıp 5 Ekimde sona erecek.

İDMMA'ya bağlı fakültelere girmeye hak kazanan öğrencilerden kayıt için,

—ÜSS kimlik kartı,
—ÜSS Sonuç belgesi,
—Diploma,
—Nüfus cüzdanının aslı,
—Erkek öğrencilerden askerlikle ilişkisi olmadığına dair belge.
—18 adet fotoğraf,
—Çiçek aşısı belgesi,
—Göğüs rontgeni,
—Öğrenime ara verenlerden savcılıktan alınacak iyi hal kağıdı,
—İkametgah senedi isteniyor.

Kayıt işlemleri İstanbul DMMA'nın Yıldız'daki kayıt bürosunda yapılacak.

İSTANBUL ÜNİVERSİTESİ TIP FAKÜLTESİNDE KESİN KAYIT BAŞLADI

İstanbul Tıp Fakültesine girmeye hak kazanan öğrencilerin kesin kayıt işlemleri üniversite merkez binasındaki Öğrenci Bürosunda dün başladı. Kayıtlar, 25 Eylüle kadar sürecek.

KAYIT İÇİN GEREKLİ EVRAKLAR

Kayıt yaptırmak isteyen öğrencilerden,

—Lise diploması aslı,
—Güz döneminde mezun olanlar için mezuniyet belgesi.
—ÜSS puan kartı,
—ÜSS kimlik kartı,
—15 adet vesikalık fotoğraf
—İkametgah belgesi,
—Nüfus cüzdanı sureti,
—Sağlık raporu,
—Öğrenime ara verenlerden iyi hal kağıdı,
—19 yaşından yukarı olan erkeklerden askerlik ile ilişkisi olmadığına dair belge,
—Ders harcı ve sağlık harcının yatırıldığına ilişkin PTT alındısı isteniyor.

K.Maraş' a ordu malı TNT götüren

"Esrarengiz Yüzbaşı"nın davasında sanıklar birbirini suçladı

ANKARA (ÖZEL)

Ordu malı TNT ve bazı patlayıcı maddelerin evinde yakalanması üzerine "ordu malı eşyayı gizlemek" suçundan yargılanan eski yüzbaşı Ali Çeviker ve arkadaşlarının dünkü duruşmasında sanıklar birbirlerini suçladı.

Ordu malı patlayıcı maddeleri kendi evinde bulundurmaktan başka, Kahramanmaraş'ta Ökkeş Çokuçkun'un evinden çıkan yine ordu malı patlayıcı maddelerin de Çevikel tarafından getirildiği belirlenmişti. Dünkü davada, Ökkeş Çokuçkun, Çevikel'in bıraktığı paketin içinde ne olduğunu bilmediğini iddia ederken, Çevikel de pakette "elbise" bulunduğunu söyleyerek suçu diğerine atmaya çalıştı.

Ankara Sıkıyönetim Mahkemesinde görülen davada sanıklar mahkemenin yeri ve yetkisi için tereddütlü olduklarını söyleyerek savcıdan bu konunun incelenmesini istediler.

Duruşma 10 Ekim gününe ertelendi.

Erbakan, AP' ye çattı

AYŞE DÖNMEZ SEYDİŞEHİR'DEN BİLDİRİYOR

MSP Genel Başkanı Necmettin Erbakan gezisinin üçüncü gününde yaptığı konuşmalarda AP'ye çattı. Erbakan, AP'nin denenmiş olduğunu, Ecevit de aşınınca yahudilerin şimdiden Demirel'i iktidara geçirmek istediklerini söyledi. Erbakan AP'nin "MSP Kuran kurslarını kapattı" diye propaganda yaptığını söyleyerek "taş olacak bunlar taş, hepsi çarpılacak. Hepsinin başından katran dökülecek" şeklinde konuştu. Erbakan, hakta toplanıp gelecek günlerde cihat edeceklerini de söyleyerek "Cihat, Cihat, Cihat" dedi.

Konya'da seçimleri MSP'nin kazanacağını da öne süren Erbakan "Konya'da MSP seçilecek hükümet düşecek, ama korkumuz AP'den 27 kişinin kopmasıdır" dedi. Erbakan bu seçimlerin dönüm noktası olduğunu öne sürdü.

açıkça — DOĞAN YURDAKUL

Ağaların "yardımı"

Sağolasın TRT!

Çok güzel haber veriyorsun:

"Urfa Kapalı Cezaevinden dokuz siyasal tutuklu ve hükümlü kaçtı."

Başlarında Apocuların şeflerinden Kemal Pir. Adam öldürmekten 36 yıla hükümlü. TRT'ye göre "siyasal" hükümlü.

Diğerlerinin ikisi adam öldürmekten hükümlü, ikisi adam öldürmekten tutuklu. Bunlar da "siyasi".

İkisi silahlı gasp suçundan tutuklu. Onlar da "siyasi".

İkisi ise esrar kaçakçılığı suçundan hükümlü. İşte bunlar tam "siyasi"!

Kimbilir, Belki de Apocuya "siyasi" demeden önce biraz düşünmüşlerdir. Adamları parlamenter seviyesindeki ağalar, aşiret reisleri koruyor, destekliyor. Kendilerini dinlesen, "Biz Rusya hesabına Kürdistan'ı kurtaracağız" diyor. Hem toprak ağaları, hem milletvekilleri, bir de üstüne Rusya.

Yok azizim. İstediği kadar suçları adam öldürmek, gasp, esrar olsun, bunlar bal gibi siyasi..

* * *

Koğuşun duvarını delip kaçmışlar!

Eh, tıpış tıpış yürüyüp gidecek değiller ya. Serbest bırakılmaya bir de kaçma süsü vermek gerekir ki, fazla lafı olmasın.

Hani Ferhat Tüysüz ve arkadaşlarının Sağmalcılar'dan "kaçışı" gibi.

Fazla laf eden olursa da alt tarafı iki gardiyanı tutuklayıp vazifesini ihmalden sorumlu tutarsın, bu iş de kapanır gider.

Belki öyle yutturacağını sananlar vardır ama ya Aydınlık'ın bugüne kadar Kemal Pir hakkında yazdıkları ne olacak? Gazete kolleksiyonları yerinde duruyor. Onları nereye, nasıl saklayacaksınız?

Buyrun size birkaç örnek:

Aydınlık 6 Ağustos 1979- MHP Urfa Merkez İlçe Başkanını öldürmekten yargılanan Kemal Pir'in davası, sıkıyönetimde yargılanan diğer Apocularla birleştirilmiyor. Sivil cezaevinde tutulmaya devam edilen Kemal Pir, dışardaki Apocularla ilişkilerini yönetici seviyesinde sürdürüyor.

Aydınlık 2 Eylül 1979- Ankara'da 1976'da öldürülen Ali Doğan Yıldırım'ın vurulduğu tabanca Kemal Pir'in üstünde yakalanmasına rağmen, Pir o tarihte esrarengiz bir şekilde serbest bırakılmıştı.

Hilvan'da iki aşiret arasındaki kan davasında bir kişi Apoculara öldürtüldükten sonra, Paydaşlar Apoculara yedi Klaşinkof otomatik tüfek ve elli bin lira para verdiler. Malzemeyi alan Kemal Pir'di.

Bu haberler soruşturma konusu yapılmadıktan sonra, Kemal Pir'in hapisten çıkması hiç de sürpriz sayılmamalı. Tutuklandıktan sonra serbest bırakılması için çalışanlar bunu sağlayamayınca, hiç değilse sıkıyönetime gitmemesini sağladılar. Sonra da kararı bekleyip 36 yıl hüküm yedikten sonra serbest bıraktılar.

İçişleri Bakanı Siverek'e gittiğinde kendisiyle halk ve esnafın temsilcisi olarak görüşmüş olan 67 yaşındaki Mehmet Karahan, önceki gün, "kimliği bilinmeyen" kişiler tarafından vurulmuş. Eh, Siverek polisi Bakana, "Burada Apocu yok" diye bilgi verdiğine göre, Karahan'ı vuranların "kimliği bilinmeyen kişiler" olması da normal. TRT'nin "siyasi"leri cinsinden kişiler.

* * *

Nasıl demiştiniz?

"124'ünü saptadık, 22'sini yakaladık."

"Eğer Doğuda etkinliği olan kişi ve aileler yardım ederse, devlet önlemleri amaca ulaşır."

Doğrusu ağalar size yardım için ellerinden geleni yapıyorlar.

Ama başka bir yöntemle: Hapisteki Apocuların sayısını azaltarak!

TIKP sekiz ilçede daha örgütlendi

ANKARA (ÖZEL)

Türkiye İşçi Köylü Partisi (TİKP) örgütlenme çalışmalarını sürdürüyor. TİKP sekiz ilçede daha örgütlenme çalışmalarını tamamladı. TİKP'nin yeni kurulan ilçe örgütleri ve yönetim kurulları şöyle:

Karakoçan İlçe Örgütü Yönetim Kurulu:

Hacı Ateş (Başkan, muhtar), Kaya Ateş (köylü), Hasan Erdem (köylü), Cengiz Ateş (köylü), Düzgün Beyazıt (köylü).

Karakoçan İlçe Örgütünün adresi şöyle: Akyokuş Köyü, No: 20, Karakoçan-Elazığ

Yatağan Ilçe Örgütü Yönetim Kurulu:

Recai Alper (Başkan, işçi), Mehmet Göktaş (işçi), İlker Görgen (serbest), Ali Kaplan (serbest), Turan Kıy (işçi).

Yatağan İlçe Örgütünün adresi ise şöyle: Cumhuriyet Cad. Garaj yanı 45, Yatağan-Muğla.

Arguvan Ilçe Örgütü Yönetim Kurulu:

Halil Kaymaz (Başkan, köylü), Basri Karael (köylü), Fuat Arı (öğrenci), Veli İlhan (duvar ustası), Mustafa Yücekaya (köylü).

Arguvan İlçe Örgütü adresi: Dolaylı Mah. 34, Arguvan-Malatya.

Bingöl Merkez İlçe Örgütü Yönetim Kurulu:

Zeki Kete (Başkan, bakkal), Hasan Gölaç (demirci), Bunyamin Coşkun (işçi), Selahattin Önver (esnaf), Emin Ayverdi (esnaf).

Bingöl Merkez İlçe Örgütü adresi: Genç Cad. eski PTT karşısı, Bingöl.

Kahramanmaraş Merkez İlçe Örgütü Yönetim Kurulu:

Mehmet Akdeniz (Başkan, köylü) Salman Sunacı (işçi), Ali Solma (sıvacı), Fatma Solma (işçi), Erol Avcı (şoför).

Kahramanmaraş Merkez İlçe Örgütü adresi ise şöyle:

Trabzon Cad. Arzu Sok. No: 12/4 Kahramanmaraş.

Diyarbakır Merkez İlçe Örgütü Yönetim Kurulu:

Hüseyin Değer (Başkan, işçi), Halil Gergerli (serbest), Hüseyin Korkankorkmaz (işçi), Mehmet Özerkan (işçi), Abdurrahman Gürkan (köylü).

Mut (Mersin) Ilçe Örgütü Yönetim Kurulu:

Hızır Uçyıldız (Başkan, berber), Enez Tekin (köylü), İsmail Yaman (işçi), Mustafa Keskin (köylü), Nazmi Özcan köylü

Iskilip (Çorum) İlçe Örgütü Yönetim Kurulu:

Mehmet Dursun (Başkan, züccaciyeci), Hüsnü Demirer (fırın işçisi) Arif Karabulut (çiftçi) İsmail Karacaoğlu (fotoğrafçı), Hüseyin Aktakka (işçi),

Hacı Bektaş Veli ve BEKTAŞİLİK (1)

Sosyal düzenden, derebeylerin baskısından, topraksızlıktan yakınan köylüler Baba İshak'ın çevresinde toplandılar. Baba İshak insanlara mutluluk getirecek, insanları sömürmeyecek bir toplum düzeni istiyordu. Selçuklu saltanatının yıkılacağını, yeni ve mutlu bir düzen kurulacağını, bu yeni düzende eşit haklar, özgürlük, toprağın eşit biçimde dağıtımının sağlanacağını, ağır vergilerin kaldırılacağını öne sürüyordu.

Füruzan Hüsrev Tökin

Bektaşilik de bir Anadolu tarikatıdır. Hacı Bektaş Veli (1209-1271) adına bağlı ve onunla ilgili olarak sonradan Balım Sultan (ölümü: 1516) tarafından kuruldu.

Hacı Bektaş Veli, Horasan'ın Nişabur kentinde doğdu. Annesi, Hateme Hatundur, babası İbrahim'dir.

Bektaş'ın doğum ve ölüm tarihleri çeşitli kaynaklarda ayrıntılı olarak gösterilir. Eski Maarif Vekaletinin Ankara kitaplığına Hacıbektaş'tan gelen kitaplar arasında bulunan bir risale'nin baş tarafında: "Hazine-i Celile'den şerefvürud eden tomar-ı kebir" de, Hacı Bektaş Veli'nin 1606 (1209) da doğup, 63 yıl yaşadığı ve 669 (1271) de vefat ettiği kayıtlıdır. Gerçeklere en uygun tarih bu olsa gerek. Ahmet Eflaki'nin yazdığı "Ariflerin Menkıbeleri" adındaki eserinde, Hacı Bektaş Veli'yi, Mevlâna Celâleddin Rumi ile çağdaş gösterir. Mevlâna, 1273 tarihinde vefat etmiştir.

Bektaş, Horasan'dan kalkarak Sivas'a oradan Amasya'ya giderek Baba İshak'a bağlandı.

Selçuklu devletinin son dönemlerinde Anadolu, sosyal, siyasal, ekonomik buhranlar içindeydi. Savaşlar, derebeylerinin baskıları, ağır vergiler bu insanları bezdirmişti. Anadolu, o sıralarda çeşitli tarikatların ve Tanrı Erleri'nin merkezleştiği bir yer oldu.

BABALI AYAKLANMASI

Horasan'dan kalkıp Kırşehir'e oradan da Amasya'ya gelen Baba İlyas, "Babailik" tarikatını kurdu. Baba İlyas, kendisine bağlanan Türkmenlere uyarılarda bulunuyordu, onları manevi bir yaşama doğru çekiyordu. Bu sırada, Baba İshak adında bir derviş, Amasya'ya gelerek Baba İlyas'a bağlandı. Ve Babailik yolunun en ateşli uyarıcısı oldu. Türkmen köylülerine kendisini sevdirdi. Onların üzerinde büyük bir manevi etken oldu. Baba İshak, kısa bir zamanda önder oldu ve hareketin başına geçti. Sosyal düzenden memnun olmayan, aşırı vergilerden,derebeylerin baskısından, topraksızlıktan yakınan köylüler, Baba İshak'ın çevresinde toplandılar. Baba İshak, insanlara mutluluk getirecek, insanları sömürmeyecek bir toplum düzeni istiyordu. Baba İshak, Selçuklu saltanatının yıkılacağını,yeni ve mutlu bir düzen kurulacağını, bu yeni düzende eşit haklar, özgürlük, toprağın eşit biçimde dağıtımı, ağır vergilerin kaldırılacağını öne sürüyordu. Bir zaman sonra Baba İshak baş kaldırdı. Çevresine topladığı 50 bin kişi ile 3 Ağustos 1239 tarihinde harekete geçti. Bir halk tepkisi,bir halk hareketi olarak ortaya çıkan Babalı'ların bu tutumu tüm Anadoluyu sardı.

Selçuklu ordusu ile çetin savaşlar yapıldı. Sağlam bir eğitim görmüş olan Selçuklu ordusu karşısında tutunamayan Babalı'lar, çarpışa çarpışa geri çekildiler ve Amasya kalesine sığındılar. Çok kanlı çarpışmalardan sonra Amasya kalesi ele geçirildi. Ve Baba İshak yakalanarak Amasya kalesinin burçlarından birinde asıldı. (23 Temmuz 1240) Baba İshak'ın idamından sonra Babalı'ların büyük bir çoğunluğu kılıçtan geçirildi. Selçuklu kılıcından kurtulabilenler, Anadolunun çeşitli bölgelerine dağıldılar. Toptan öldürme hareketinden kurtulup sağ kalanlar arasında: Baba Bektaş, Barak Baba, Geyikli Baba, Kalendar Baba, Buzagu Baba, Saltuk Baba, Taptuk Baba gibi ün yapmış, manevi alanda olgunlaşmış savaşçı dervişler vardı. Ortalık yatıştıktan ve durdurulduktan sonra bunlar yeniden eyleme geçtiler. Ve Anadolu halkını manevi alanda uyarmaya çalıştılar.

"MARİFETLE DOLU BİR KALBİ VARDI"

Bektaş, Kırşehir'e, oradan da Kırşehir'e 40 kilometre uzaklıkta olan Sulucakarahöyük'e gitti ve orada yerleşti. Kırşehir, o zamanlar, Karamanoğullarının hududu içindeydi. Ahiler'in merkezleştiği önemli kentlerden biriydi. Şikari'nin "Karamanoğulları Tarihi"ne göre, Karaman beylerinden Nureddin bey, Sivas'a gelerek Baba İlyas'a bağlanmış ve Nur sofi adını almış.

Hacı Bektaş Veli'nin Kırşehir yakınında Sulucakarahöyük'e gelişi, bu bakımdan bir anlam taşımaktadır. Baba İshak dervişlerinden olan Hacı Bektaş Veli'nin gelişi, Kalecik Kadısını kuşkulandırır; onun hakkında bilgi toplamak üzere Kırşehir'e gelir.

Ahi ileri gelenleriyle sonbette bulunmak için Kırşehir'de bulunan Hacı Bektaş ile karşılaşır. Bu rastlantı da Hacı Bektaş, Kalecik Kadısına:

—"Buraya neden geldin?" diye sorar. Kadı da:

— "Bu kentte bir olayı sorup araştırmaya, teftişe memurum" der.

"—Adamakıllı teftiş edecek misin bari?"

—"Adamakıllı teftiş etmesem beni yollarlarmıy dı?"

Hacı Bektaş,Kadıya şu cevabı verir:

—"Biz, bunca zamandır şu alemi sorup araştırmaya, teftiş etmeye çalıştık; bu düşünceyi güttük; fakat sonucu şaşırdık kaldık. Hiç bir şeyin gerçeğine, özüne eremedik."

Bu sözler, Kadı üzerinde etki yaptı ve Hacı Bektaş'tan özür diledi.

Hacı Bektaş Veli, az zamanda çevresini genişletmeye başladı. O dönemin ileri gelen kişileri kendisini ziyaret ederlerdi. Konuşmalarından yararlanırlar, manevi ışık alarak ayrılırlardı. Hacı Bektaş da arasıra Kırşehir'e giderek Ahi ileri gelenleriyle konuşmalar yapardı. Ahiler, Hacı Bektaş'a gönülden bağlanmışlardı.

Ahmet Eflaki, "Ariflerin Menkıbeleri" adındaki kitabında Hacı Bektaş'tan şöyle söz eder: "Baba Resul'ün has larından olan Hacı Bektaş-ı Horaşani, Rum ülkesinde belirmişti. Hacı Bektaş'ın marifetle dolu bir kalbi vardı. Görünüşe hiç saygı göstermiyor, şeriate uymuyordu"

Söylendiğine göre, Mevlana, Babalı'lar hareketini öne sürerek Hacı Bektaş'a haber gönderdi ve dedi ki: "Dünyada kıyamet kopardın. Dünyaya saldığın bu gürültü nedir? Kendini insanoğulları'nın gözdesi, beğenileni yaptın. Halkın bu kadar evini, barkını ve ocağını yıktın, birbirine kattın."

İkinci bölümü yarın yayınlanacak

Tahtacı Fatma en iyi belgesel çocuk filmi seçildi

Kültür Bakanlığı'nın açmış olduğu kısa metrajlı film yarışmasında birincilik ödülü almış olan Süha Arın'ın "Tahtacı Fatma" filmi, Antalya Şenliği'nde de en iyi kısa metrajlı Belgesel Çocuk filmi seçildi.

Bilindiği gibi Altın Portakal uzun metrajlı film yarışmasının sansür nedeniyle ertelenmesinden sonra 16. Antalya Şehliği'nin tek yarışması olarak "En iyi Çocuk Belgesel Filmi" dalı kalmıştı. Yarışmaya katılan Tahtacı Fatma, Yitik, Tatlı Bir Gülüş, Bir Evcil Kurt ve Gitarist adlı filmleri izleyen Seçici Kurul Süha Arın'ın Tahtacı Fatma filmini birinci ödüle layık gördü.

Tahtacı Fatma 12 yaşındaki bir "tahtacı" kızının Toroslar'da yaklaşık 2000 metre yükseklikteki ormanlar içindeki yaşamını anlatıyor Belgeselde "tahtacılar"ın günlük yaşamlarından başka tahtacı folklorünün en belirgin örneklerinden biri olan sabah oyunları da sergileniyor.

Sessiz Tiyatro Topluluğu, Aydın Festivaline katılıyor

1979 Uluslararası Varna Pandomim Festivalinde üçüncülük ödülü kazanan Sessiz Tiyatro Topluluğu, Aydın Festivaline katılıyor. Levent Beşkardeş'in yönetimindeki topluluk, 15 Eylül Cumartesi günü "Ekmek Kavgası" adlı sözsüz oyunu sergileyecek.

Sessiz Tiyatro çalışmalarını Ekim ayından itibaren Üsküdar Sunar Tiyatrosunda sürdürecek.

"Brecht - Kabare" oyunu yasaklandı

Ankara Sıkıyönetim Komutanlığı Dostlar Tiyatrosunun 7 Eylül Ankara'da Küçük Sahne'de sergilemeye başlayacağı "Brecht Kabare" oyununu yasakladı.

Ankara Sıkıyönetim Komutanlığının oyunu yasaklamasıyla ilgili hiç bir açıklamada bulunmadığı bildirildi.

"Brecht Kabare" daha önce İstanbul'da ve mayıs ayı içinde de Ankara'da gösterilmişti.

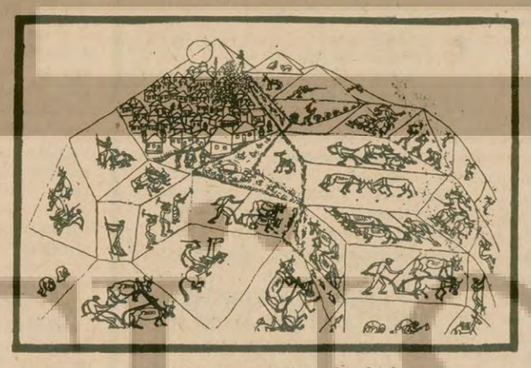

Balaban'ın resimlerinden biri

Ressam Balaban'ın sergileri devam ediyor

YILDIRIM DAĞYELİ
(Frankfurt)

Nürnberg Langwasser Kültür Merkezinde 3 Eylül tarihinde ressam Balaban'ın bir resim sergisi açıldı.

Resim sergisinin açılışında çok sayıda Türkiyeli ve Alman sanatsever bulundu. Geçen yıl Balaban'ın Almanya'da başlayan sergilerinin bir devamı niteliğinde olan sergi 28 Eylül tarihine kadar açık kalacak. Bu sergiden sonra 5 Ekim tarihinde Hannover'in banliyösü Garbsen'de de bir sergi açacak olan Balaban'ın bu sergisi de 3 hafta kadar sürecek.

Yeni çıktı

Proleter Devrimci Aydınlık SEÇMELER II 1970-1971

70 LIRA

Genel Dağıtım: TUR-DA Hamam Sokak, No. 4, Cağaloğlu - İstanbul

TÜNEL KÜLTÜR SANAT EVİ

Hatbıkı Güzel Sanatlar DGSA ve Uygulamalı Güzel Sanatlar okulları sınavlarına

HAZIRLIK KURSLARI

düzenlemiştir

Sabah, öğle, akşam kurslarının kayıtları sürüyor.

Adres: İstiklal Caddesi 483/5 Tünel (İsveç Konsolosluğu yanı)

7den 70e spor... 7den 70e spor...

Haftanın notları

İstanbulseyircisi... Teşhis... Bir konuk... Ve rakamlar...

İzzet Sefa

Bir konuğumuz vardı İnönü'de cumartesi günü... Hemen meraklanmayın canım kimdir diye. Hepiniz tanırsınız sözünü ettiğimiz kişi Mataracı... Hani, şu, herkesin "kovboy" diye bahsettiği Gümrük ve Tekel Bakanı Mataracı... Toplayıp sülalesini gelmişti. Hoş... başımızın üstünde yeri var. Ama, insan "edepli" olur biraz canım!.. İkide-birde laf attı, ağlattı Ilgaz'ı sonunda. Ahh "kovboy" ahh... Ne oldu sanki Rizespor kazandıysa? Kırk yıllık dostu ağlatmağa değer miydi?...

VE RAKAMLAR

Lig başlayalı üç hafta oldu. Bu süre içinde İstanbul İnönü Stadyumunda ikisi cumartesi, üçü pazar günü olmak üzere, beş lig maçı oynandı. Bu maçları yaklaşık 190 bin kişi, 13 milyon lira ücret ödeyerek izledi. Bu rakamlar ilk anda normal gibi gelebilir size, ama, ne yazık ki, normal bir durum değil bu. Çünkü 190 bin kişi binbir çeşit "cefaya" katlanarak ve de 13 milyon lira ödeyerek doldurduğu tribünlerden, futbolumuz adına, olumlu bir gelişme görmeden çekip gidiyorsa... Normal olabilir mi?...

BİR ŞEYLER OLUYOR

Ligde, bu yıl bir şeyler oluyor. Olanlar da üç büyük kulübümüzün etrafında yoğunlaşıyor. Bu kulüplerimize neler oluyor? Çarşıda, pazarda, kahvede evde.. futbolseverler bunu konuşuyorlar. "Amaaan canım, ne var bunu bu kadar uzatacak" demeyin. Üç büyüklere basbayağı bir şeyler oluyor.

Mataracı + futbol = oy

Bırakalım, Ilgaz ağlayadursun! Mataracı'nın, Rizespor için yaptığı "şovların" altında yatan bir gerçek var. Siz, Mataracı'nın futbolu, bu kadar çok sevdiğini mi sanıyorsunuz? Bahse girerim ki Mataracı, politikayı spordan daha çok sever. Malum, oy meselesi, şunun şurasında 1981'e ne kaldı ki?...

ÇÜRÜK

Evet, üç büyüklere bir şeyler oluyor, adeta sahada çöküyorlar... Ama, onları çökerten Anadolu kulüpleri de pek istikrarlı değil. Çünkü temel sağlam değil, temel.

TEŞHİS

Herkes olanları, geçtiğimiz güne kadar kendilerine göre yorumluyordu. Her kafadan bir ses çıkıyor olanlar kimine göre böyleydi, kimine göre şöyle... Ve, söz sonunda gerçek sahiplerini buldu. Diyarbakırspor karşısında alınan galibiyetten sonra Beşiktaş Teknik Direktörü S.Hamdi Tüzün "Beşiktaş şanssızlıklarını yendi" dedi. Meğer, Beşiktaş'ın yenilgilerinin sebebi şanssızlık mış! Ya diğerlerinin sebebi neymiş? Pek farklı değil! Trabzon yenilgisinden sonra Coşkun Özari "Savunmada aksaklıklar çıkıyor, devamlı hata yapan Fatih ya da Güngör'den birini dinlendireceğim" diyor. Ehh, Özari, öyle diyorsa öyledir. Ondan daha iyi bilecek değiliz ya! Yalnız, bir şey var! Sakın kendisini dinlendirmesinler!.. Rizespor yenilgisinden sonra Şükrü Ersoy'da sahayı üzgün terk edenlerdendi. Gerçi söyleyecek söz bulamıyordu olanlara ama, kara kara da düşünüyordu. Açık söyleyelim, düşündüklerini iyi okuyamadık. Ama, herhalde, prestijinin ne kadar sarsıldığını ve yöneticilerden yiyeceği "fırçayı" düşünüyor olmalıydı...

Cefakar İstanbul seyircisi

İki haftadır, İnönü Stadını tıklım tıklım dolduran İstanbul seyircisi, hoşnutsuzluğunu üçüncü haftada da gideremedi. Her ne kadar Beşiktaş'ın galibiyetine sevindiyseler de izledikleri futbol onları doyurmadı. Çünkü, üç haftadır takımları futbol adına ortaya hiç bir şey koyamadı. Yıllardır sahalarda doğru dürüst bir futbol ve yenilik görmeyen "cefakarlar" hoşnutsuz olmasın da kimler olsun?...

Tribünleri dolduran onbinlerce insan, üç haftadır futbol seyredemedi. Beşiktaş'ın Diyarbakırspor'u yendiği maç da doyurucu olmadı. İşte bir ikili mücadele. Bu mücadeleyi kaybedeni yerde görüyoruz.

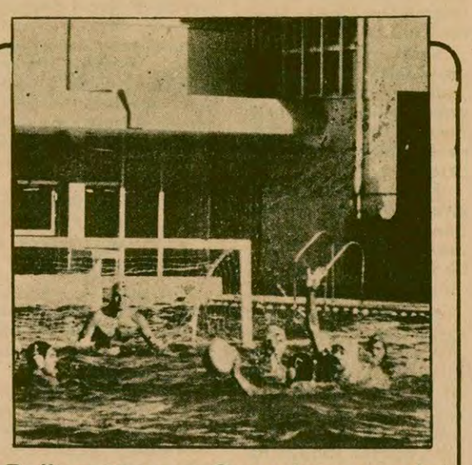

Balkan Sutopu Şampiyonasında 15-9 yenilmemize rağmen

Millilerimiz, Yugoslavya karşısında çok başarılıydı

İSTANBUL (ÖZEL)

II. Balkan Büyükler Sutopu Şampiyonasına dün yapılan üç maçla devam edildi.

09.30 da, yapılan Bulgaristan - Yugoslavya maçı oldukça mücadeleli geçti. 3 oyuncu dışında hepsi B kadrosu olan Yugoslavya favori gösterilen Bulgaristan karşısında 4-4 berabere kaldı.

16.30'da yapılan günün ikinci maçında ise, Yunanistan ile Romanya karşı karşıya geldi. Karşılaşmanın 1. devresinde, Romanyalı 6 numaralı Claudia oyundan kesin ihraç cezası aldı. Romanya üçüncü devreyi eksik oynamasına rağmen maçı 8-7 kazandı.

Günün son maçı 17.30'da Yugoslavya ile Türkiye arasında yapıldı. Bu karşılaşmada Milli Takımımız Balkan Şampiyonasıtarihinde ilk kez 9 gol attı. İlk devresi 3-3 ikinci devresi 2-3 aleyhimize kapanan maçta, üçüncü devrede Yugoslavya 5 gol atarak arayı iyice açtı. 4. devrede ise dört gol daha atan Yugoslavya karşılaşmayı 15-9 kazandı.

Şampiyonaya bugün yapılacak üç maçla devam edilecek.

Atletizm yaz spor okulu öğrencileri, antrenörleriyle birlikte.

İzmir Atletizm Yaz Okulu başkanı Nihat Gündüz

"İlk geldiğinde eğilmesini bilmeyenler şimdi 800 m.yi tamamlayabiliyorlar"

İZMİR— ATİLLA ÖZİDES

4 ay önce kurulmuş olan İzmir Atletizm Yaz Okulu, kendi bünyesinde yarışmalar düzenleyerek faaliyetlerini sürdürüyor. Atletizm Yaz Okulu Başkanı Nihat Gündüz çalışmalara katılan küçük öğrenciler hakkında şu değerlendirmeyi yapıyor:

"Bu yıl pek iyi bir seçme yapamadık. Bu yüzden başarı oranı vasat denilebilir. Fakat buna rağmen ilk geldiğinde yere eğilmesini bilmeyenler bugün 800 metreyi tamamlayabiliyorlar. Uzun atlayabiliyorlar. Bu gerçekten biz çalıştırıcılar için sevindirici bir şey. Ben bu kadarını bile beklemiyordum."

Atletizm Yaz Okulun da ayrıca 5 antrenör bulunuyor . Bu antrenörlerden üçü öğrenci, biri atletizm öğretmeni, diğeri de bölge antrenörü.

Antrenörler, küçük öğrenciler için hem sosyal sorunlar ile ilgilenen yakınları, hem çalıştırıcıları oluyorlar.

Nihat Gündüz gelecek yıl ile ilgili olarak şöyle düşünüyor:

"Önümüzdeki yıl daha iyi bir tarama, daha iyi bir eğitici kadrosu ile çok iyi sonuçlar alacağımıza inanıyorum. Bizim çalışmalarımız Türkiye atletizminin geleceği açısından büyük önem taşıyor. Türkiye'nin bir kaç merkezinde böyle bir çalışmaya gidilse, şimdi içinde bulunduğumuz seviyenin daha da üstüne çıkarız."

Bir minik atlet, uzun atlarken.

İLK SPLİT KAFİLEMİZ PERŞEMBE GÜNÜ GİDİYOR

ANKARA (ÖZEL)

Yugoslavya'nın Split kentinde 15-29 Eylül günleri arasında yapılacak 8. Akdeniz Oyunlarına Türkiye'den katılacak 142 kişilik ilk kafile perşembe günü Split'e gidiyor.

İlk kafilede atılıcılık, boks, jimnastik, güreş, judo, masa tenisi, tenis, yüzme ve voleybol dallarında 88 sporcu ile birlikte Kafile Başkanı Mazhar Vardar, genel yöneticiler, ekip şefleri, doktorlar, masörler ve hakemler bulunacak.

Kürek Milli Takımı Bulgaristan'dan 13 Eylül Perşembe günü, basketbolcularda Atina'dan 19 Eylül Çarşamba günü Split'e gidecekler.

dünyada spor

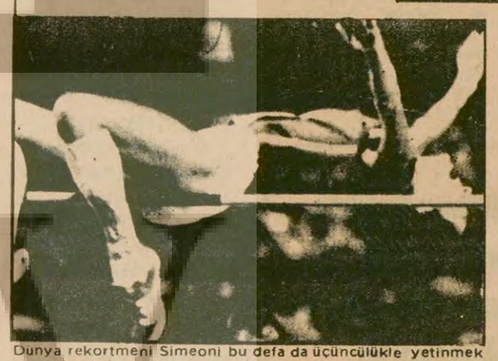

Dünya rekortmeni Simeoni bu defa da üçüncülükle yetinmek zorunda kaldı.

Dünya Üniversite Oyunlarında rekortmen Simeoni yine geçildi

● Oyunlarda Sovyetler Birliği 54 madalya ile birinci, Amerika 35 madalya ile ikinci, Romanya 22 madalya ile üçüncü durumda bulunuyor

MEKSİCO CİTY (AA)

Dünya Üniversite Oyunları birinci haftasını doldururken Sovyetler Birliği 26 altın, toplam 54 madalya ile önde, Amerika 15 altın, toplam 35 madalya ile ikinci sırada, Romanya 11 altın toplam 22 madalya ile üçüncü sırada bulunuyor.

Amerika atletizmdeki ilk altın madalyasını Robertson'un 100 metreyi 10.07 saniyede kazanması ile elde etti.

Bayanlar yüksek atlamada Macar Andrea Matay 1.94 metre ile birinci olurken ,1976 Montreal Olimpiyat Şampiyonu Ulrike Meyfarth 1.92 ile ikinci ve dünya rekortmeni Sara Simeoni, 1.92 ile üçüncü oldu.

Bayanlar, 100 metreyi Doğu Alman Marlies Gohr 11.00 saniye ile kazandı.

Yüzme müsabakaları pazar günü yapılan dört final ile sona erdi. Amerikalılar bayanlar 4x100 metre bayrak ve 800 metre serbestte iki altın madalya kazandılar. Bayanlar 200 metre sırtüstünde Romen Carmen Bunacia, Bayanlar 400 metre ferdi karışıkta ise Brezilyalı Djan Madruga birinci oldular.

1979 Montreal Yüksek Atlama Şampiyonu Ulrike Meyfarth ise 1.92 ile ikinci oldu.

Avrupa Kupalarında rakiplerimiz kötü bir hafta geçirdiler..

Fenerbahçe'nin rakibi Arsenal, İngiltere lig karşılaşmasında rakip sahada Derby Country'ye 3-2 yenildi. Karşılaşmanın ilk yarısını 2-0 önde kapayan Arsenal'in gollerini Sunderland ve Stepleton attılar.

Öte yandan Trabzonspor'un Avrupa kupasındaki rakibi Hajduk Split, Niş'in Radnicki takımına 4-0 yenildi.

Galatasaray'ın rakibi Kızılyıldız ise Üsküp'te Vardar ile 0-0 berabere kaldı.

Trabzonspor'un Şampiyon Kulüpler Turnuvasındaki rakibi Hajduk Split'in Teknik Direktör Yardımcısı Vojmir Kacic Trabzonspor'un bu hafta Galatasaray ile yaptığı maçı izledi ve Trabzonspor için "Trabzonspor hızlı ve cesur futbol oynuyor. Özellikle Turgay, Serdar ve kaleci Şenol Avrupa ölçülerinde futbolcular. Bu futbolcuları takımımda görmek isterim. Trabzonspor hakkında duyduklarım beni kolay bir ekiple karşı karşıya geleceğimiz kanısına vardırmıştı..." dedi.

Arsenal'e bu maçta gol kazandıran Sunderland.

Hükümet Apoculara...

(Bastarafı 1.Sayfada)

dilerinin bundan başka yapacak şeyleri olmadığını belirtti. Ünal, meseleyi yörenin Sıkıyönetim Komutanlarıyla görüşerek çözmemizi önerdi.

YEREL BAŞVURULAR

Yerel Sıkıyönetim Komutanlarıyla temasımız devam ediyordu. Telefonla Diyarbakır'daki bölge Sıkıyönetim Komutanlığını, Urfa Komutan Yardımcılığını ve Urfa Valisini aramış, durumu anlatmış ve önlem alınacağı vaadini almıştık. Eşgüdüm Komutan Yardımcısının önerisi üzerine, bir kere de Adana Bölge Sıkıyönetim Komutanlığına başvurduk. Kurmay Başkan Albay Namık Ünverle görüştük

Bütün bu temaslarımız sonucu, Gaziantep ve Urfa İlleri sınırları içinde dağıtım şirketinin kamyonuna refakatçi askeri araç tahsis edildi. Yalnızca birkaç gün süren bu uygulama, "Apocu" saldırganları sindirmiş olacak ki, dağıtım kamyonlarına herhangi bir saldırı olmadı. Fakat, bayiler konusundabir önlem alınmadığı için, suç örgütü onları tehdit etmeye yöneldi. Bu durum karşısında, Yazı İşleri Müdürümüz Mehmet Ataberk, Diyarbakır'a gitti ve Bölge Sıkıyönetim Komutanı ile Sıkıyönetim Kurmay Başkanıyla görüştü. Bunun üzerine, kamyonlara verilen refakatçiler birkaç gün daha görev yaptı. Ama, meseleyi çözücü yönde bir hareket olmadı.

İÇİŞLERİ BAKANININ VAATLERİ

İki ay boyunca, Ankara'da bizzat İçişleri Bakanı Güneş'e, Bakanlık üst kademe yetkililerine, Emniyet Genel Müdürlüğü yetkililerine defalarca başvurumuz oldu. Her olaydan sonra İçişlerine bilgi verildi. Her seferinde alınan cevap, "önlem alıyoruz, aldık" şeklindeydi. En son, Cumhurbaşkanı'na Apocular konusunda bilgi vermek üzere İstanbul'a geldiğinde, kendisine aynı talepleri bir kez daha ilettik. Hasan Fehmi Güneş, bize "Şirketin de başvuruları olduğunu, konunun çok kısa zamanda halledileceğini" söyledi. Oysa bir gün önce, yani 2 Eylül günü dağıtım kamyonları Siirt-Diyarbakır yolu üzerinde kurşunlanıyor ve Bakan açıklamalar yaparken şirket bu hat üzerinde dağıtım yapamayacağını bildiriyordu.

DEFALARCA BAŞVURDUK

Bu merkezi görüşmeler dışında, birçok yerel sorumluyla da temasımız oldu. Adana Bölge Sıkıyönetim Komutanlığı Kurmay Başkanı Albay Namık Ünver'le iki kere, komutanlıkta görevli Binbaşı Kaplan'la 5 kere, Gaziantep Sıkıyönetiminden Ziya Yüzbaşı'yla iki kere, Adıyaman Sıkıyönetim Komutan Yardımcısı, Urfa Sıkıyönetim Komutan Yardımcısı, Adıyaman Sıkıyönetim Kurmay Başkanı ve Maraş Sıkıyönetiminde görevli Binbaşı Aziz Soyer'le de birer kere görüştük. Urfa ve Gaziantep valileri, Gaziantep Emniyet Müdürü ve 1. Şube Müdürüne sürekli başvurularımız oldu. Ama, bunlar da sonuçsuz kaldı.

Adıyaman Sıkıyönetim Komutan Yardımcılığı, kendi bölgesinde önlemler alarak bu bölgedeki saldırıları önledi. Apocuların Gölbaşı-Haydarlı mevkiindeki yol kesme imkanları ortadan kalkınca, dağıtım bir süre düzeldi. Ancak saldırılar bu kez Maraş'a, CHP'li top rak ağası Papazların çiftliğinin bulunduğu bölgeye kaydı.

"GÖRÜNMEZ" ÖNLEMLER

Bayilerin tehdit edilmesi konusunda, Gaziantep ve Urfa'daki sorumlular hiç bir önlem almadı. Gaziantep Sıkıyönetimi bu konuda görünmez önlemler aldığını söylüyor, böylece saldırganları suçüstü yakalayacağını iddia ediyordu. Ancak, bu "görünmez önlemler"in alındığı bir sırada, Apocular bayiinin önünde duran kamyondaki paketleri silah zoruyla kontrol ettiler. Uzun ısrarlarımız sonucu, Gaziantep Bayiinin önüne bir polis ekibi gönderildi. Ekibin başındaki komiserle, muhabirimiz Ali Tokatlı arasında şu ilginç konuşma geçti.

— Kim engelliyor gazetenizi? İtçiler mi?

— Hayır, Apocular,

— Yaaa!

Bu konuşmadan bir müddet sonra, polis ekibi bayiinin önünden ayrıldı ve bir daha gelmedi.

"GÜCÜMÜZ YOK"

Sorunun çözümü, Adana Bölge Sıkıyönetim Komutanlığında yatmaktaydı. Bu konuda, en son ve önemli görüşmeyi yaptığımız Kurmay Başkan Albay Namık Ünver, (şimdi general olmuştur) Adana büro sorumlumuz Faysal Karaçalı ve muhabirimiz Ali Tokatlı'ya aynen şunları söyledi:

"Siz gazetecisiniz, polisin durumunu biliyorsunuz. Açık açık konuşalım, askerim yorgun. Etkili önlem alacak gücümüz yok."

HÜKÜMET SORUMLU

Konuştuğumuz birçok yetkili hükümetin tutumundan, polisten ve inisyatiflerinin olmadığından şikayet ettiler. Ancak, isimlerinin verilmemesini, bu konuşmaların yazılmamasını istediler. Yerel sorumluların hepsinin iyi niyetinden eminiz. Meselenin çözümü bölgedeki bazı CHP'li politikacılar tarafından desteklenen Apoculara karşı, hükümetin kesin tutum almasında yatmaktadır. Görüştüğümüz bazı yöneticilerin belirttiği gibi, hükümet birkaç oy ve birkaç kişinin nüfuzu uğruna, kendi itibarını yitirmeyi göze almaktadır. Aydınlık gazetesi, dağıtımını sağlayacaktır. Ama Apocular konusunu örtbas eden tutum yüzünden Doğuda meydana gelecek büyük olayların tek suçlusu, CHP hükümeti olacaktır.

tv de Bugün

19.00 HABERLER
19.05 FLANDERLERİN KÖPEĞİ: Dizi filmin 46. bölümü.
19.30 ÇEVRE KORUNMASI: Dizi filmin 2. bölümü.
19.45 ANADOLU'YA: Olimpos, Bey Dağları Milli Parkı ve Antalya yöresinin doğa, kültür zenginlikleri, çeşitli uygarlıkların yapıtları, bitki örtüsünün özellikleri, Faselis adlı eski ve tarihi yerleşim yerleri anlatılıyor.
20.30 HABERLER:
21.15 TÜRK SANAT MÜZİĞİ: Safiye Filiz Türk Sanat Müziğinden parçalar okuyacak.
22.35 TV'DE TÜRK SİNEMASI: Yönetmenliğini Orhan Aksoy'un yaptığı ve başlıca rollerini Tarık Akan, Gülşen Bubikoğlu, Hulusi Kentmen, Cevat Kurtuluş, Sami Hazinses, Mürüvet Sim'in paylaştıkları Evcilik Oyunu adlı film yayınlanacak.
23.10 HABERLER

RADYO

TRT 1

05.00 Açılış, Program ve Kısa Haberler
07.40 Sabahtan Sabaha
09.02 Türküler Geçidi
09.20 Dilden Dile
09.40 Türk Hafif Müziği
10.01 Arkası Yarın
11.05 Şarkılar
11.20 Türküler Geçidi
11.40 Hafif Müzik
12.10 Öğle Üzeri
13.15 Hafif Müzik
14.32 Güfteler ve Söyledikleri
15.01 Efsaneler ve Türkülerimiz
15.20 Şarkılar
15.40 Hafif Müzik
16.05 Şarkılar
16.20 Türküler ve Oyun Havaları
17.02 Akşama Doğru
18.01 Çocuk Bahçesi
20.02 Çocuklar İçin On Dakika
20.12 Oyun Havaları
20.15 Köy Dağarcığı
20.40 Türküler Geçidi
21.30 Stüdyo Sizin
22.22 Türküler
23.10 Beraber ve Solo Şarkılar.
23.40 Türküler Ve Oyun Havaları
01.00 Program ve Kapanış

TRT 2

08.00 Açılış ve Program
08.02 Gün Başlıyor
09.00 Olayların İçinden
10.30 Kadın Sanatçılarımız
11.00 Türküler ve Oyun Havaları
12.00 Dünya Folkloründen
12.45 Bir Pınarki
13.30 Olayların İçinden
14.00 Mikrofonda Halk Müziği
14.30 Konser Saati
15.30 Türküler Ve Oyun Havaları
16.00 Hafif Müzik
16.20 Arkası Yarın
16.40 Hafif Müzik
16.45 Ses Ustaları
17.45 Yurttan Sesler Erkekler Topluluğu
18.15 Kültür Sorunları
19.30 Hafif Müzik
19.45 Türküler
20.00 Üsküdar Musiki Cemiyeti
21.00 Hafif Müzik
21.30 Türküler
22.00 Hafif Müzikte Dans
22.30 Solistlerden Şarkılar
23.00 Çağdaş Türk Sanat Müziği
01.00 Program ve Kapanış

TRT 3

07.00 Açılış ve Program
07.02 Güne Başlarken
08.00 Sabah Konseri
09.03 Barok Müzik
10.00 Piyano Soloları
10.30 Ülkeler ve Müzikleri
11.00 Öğleye Doğru
12.09 Sizin İçin Seçtikleri-miz.
13.00 Konser Saati
15.00 Günün Konseri
16.00 Oda Müziği
17.09 Gençler İçin
19.00 Akşam Konseri
19.30 Klasik Türk Müziği Korosu
20.00 Müzik Sözlüğü
20.30 Caz Müziği
21.00 Solodan Orkestraya
22.09 Gecenin Getirdikleri
24.00 Gece ve Müzik
01.00 Program ve Kapanış

APOCU KEMAL PIR'IN SUÇ DOSYASI

(Baştarafı 1.Sayfada)

rinden çıktı. Buna rağmen Kemal Pir esrarengiz bir şekilde serbest bırakıldı. Hakkında bu olay nedeniyle soruşturma yürütülmedi.

* "Beş Parçacılar" adlı gruptan Alaattin Kapan'ın öldürülmesi için Kemal Pir tarafından bir Apocuya görev verildi. Öldürme görevi verilen Apocuya, Alaattin Kapan'ın Apocu Haki Karer'i öldürmüş olduğu, bunun için "cezalandırılacağı" söylenmişti. Oysa Haki Karer'in ölümü çok daha değişik şekilde olmuştu. Haki Karer, "Beş Parçacılar" grubundan Alaattin Kapan tarafından yaralanmış ve hastaneye kaldırılmıştı. Hastaneye gelen iki Apocu, Haki Karer'e bağlanmış olan serum şişesini çekerek öldürdüler.
Bunu bilmeyerek Alaattin Kapan'ı öldürmeye gönderilen Apocu, Kapan'ın yolunu keserek ateş etti. Kapan bu ateşe karşılık verdi. Bu arada arkadan gelen bir otomobil, Alaattin Kapan'ı öldürme görevi verilen Apocuyu taradı. Otomobilin içinde görevi veren Kemal Pir de vardı.
* Hilvan'da iki aşiret arasındaki kan davasında Apocular, Celal Paydaş adına kullanıldı. Bir kişi "Öldüreceğiniz adam faşist militandır" denerek öldürtüldü. Bu olaydan sonra Kemal Pir Paydaşlar'dan yedi Klaşinkof otomatik ve 50 bin lira para aldı.
* Kemal Pir, MHP Urfa Merkez İlçe Başkanını öldürmek suçundan 36 yıl hapse mahkum olmuştu. Tutuklanmasından sonra Celal Paydaş tarafından, suç başkalarının üzerine yıkılmak suretiyle kurtarılmaya çalışıldı. Süleymanlar Aşiretiyle, 14 ölüyle sonuçlanan çatışmanın sanığı Apocular, Sıkıyönetime verilmelerine rağmen, Kemal Pir'in davası bunlarla birleştirilmedi ve Kemal Pir Urfa Sivil Cezaevinde tutuldu.
* Kemal Pir Urfa Cezaevindeyken dışarıdaki Apocularla yönetici seviyesinde ilişki kuruyor ve onlara emir veriyordu. Yine Kemal Pir hapishanedeyken Apo (Abdullah Öcalan) ile MİT ajanı olduğu söylenen ve tarlalara havadan ilaç sıkma işinde çalışan bir pilot aracılığıyla ilişki kuruyordu.

Karamanlis...

(Baştarafı 1. Sayfada)

tığı konuşmada şöyle dedi:

"Biz bu sorunların adil ve barışçı bir çözüme bağlanmasını istiyoruz. Bu, her iki ülkenin de yararına olacaktır.

"Bizleri bölen anlaşmazlıkların, bizleri birbirine bağlayan ortak çıkarlar kadar önemli olmadığını ve bu sorunların, barışın bedeli ile karşılaştırıldığı zaman o kadar büyük olmadığını Türkiye'nin idrak edeceğini umarım."

DENKTAŞLA KİPRİYANU ARASINDA YENİ BİR ZİRVE

Yunan basınında yer alan haberlere göre, Birleşmiş Milletler Genel Sekreteri Waldheim, Denktaş ile Kiprayanu arasında yeni bir zirve toplantısının hazırlığına başladı.

Toplumlararası görüşmelerin çıkmazdan kurtarılması ve sorunun çözümüne ilişkin ana kavramlar üzerinde taraflar arasında bir yakınlaşma sağlamak için böyle bir toplantının yapılmasının zorunlu olduğu belirtiliyor.

Demirel...

(Baştarafı 1. Sayfada)

nudaki bir soruya "Bütün seçimler bizim için aynı önemi taşıyor" karşılığını verdi.

GEZİLER

Seçim gezisine yarın Konya'dan başlayacak olan AP Genel Başkanı, 15 Eylül akşamına kadar 20 ilçeyi dolaşacak. Süleyman Demirel dört gün içinde Konya'nın Yunak, Argıthanı, Doğanhisar, Ilgın, Kadınhanı, Sarayönü, Başhöyük, Hadim, Taşkent, Bozkır, Seydişehir, Cihanbeyli ve Kulu ilçelerinde konuşacak.

Zeydan...

(Baştarafı 1. Sayfada)

Ahmet Zeydan, Hakkari adayı Cidal'in çekilmesi karşılığında mı geri döndünüz? sorusunu ise "Hayır, böyle bir şey yok. Sayın Cidal aday olacaktır" diye cevaplayarak Cidal'in aday olmasında kendisine danışılmadan karar verildiği için istifa ettiğini söyledi.

İranlı dini lider...

(Baştarafı 1.Sayfada)

üç günlük ulusal yas ilan ettiğini bildirdi.

Ayetullah Talegani'nin ölümünden sonra Talegani'nin "İran Devrim Konseyi"nin Başkanı olduğu ilk kez açıklandı. Bu arada Talegani'nin cenazesinin Tahran Üniversitesine getirildiği belirtildi.

Dini lider Ayetullah Homeyni'nin Talegani'nin ölümü üzerine Kum kentinde bir bildiri yayınladığı gelen haberler arasında.

Bilindiği gibi Ayetullah Talegani, İran'daki Kurucu Meclis seçimlerinde en yüksek oyu alarak Kurucu Meclis Başkanı olmuştu.

Ajans, Talegani'nin pazar gecesi iki buçuk saate yakın bir süre Sovyet Büyükelçisi Vladimir Vinogradov ile görüştüğünü ve bu arada göğsündeki ağrılardan şikayet ettiğini belirtti. Durumu kötüleşen Talegani'nin daha sonra kaldırıldığı hastanede öldüğü kaydedildi.

Demokratik bir din adamı olarak tanınan Ayetullah Talegani, Şah diktatörlüğüne karşı mücadele etti ve verdiği mücadele sırasında 11 yıl hapis yattı. Talegani'nin 1978 Ekim ayında serbest bırakılması sırasında 260 bin kişi lehinde gösteri yaptı.

Ayetullah Talegani 1963 yılında Mehdi Bazergan'la birlikte "İran Kurtuluş Hareketi"ni kurmuştu.

Talegani İran'da, Şubat Devriminden sonra kargaşalık çıkan Kürt bölgesindeki Sanandaj kentine've Türkmenistan'daki Gumbeti Kabus kentine gitmişti. Buralarda görüşmeler yapan Talegani belli anlaşmalar sağlamıştı.

Adil Turan...

(Bastarafı 1.Sayfada)

san San bir konuşma yaparak "MHP Doğu halkının içine giremedi. Şimdi Apocu kılığında giriyor. Bunların partimize yönelttiği saldırı yadırganacak bir şey değildir. Çünkü partimiz birlik, barış ve özgürlük için mücadele ediyor. Bunlarsa birlik ve barışın düşmanıdırlar. birlik ve barıştan korkuyorlar" dedi.

Hasan San konuşmasında, "Partımızın saflarında binlerce Adil vardır, yiğit Tunceli halkı Adil Turanların yerini boş bırakmayacaktır" dedi.

Sıkıyönetim cenazenin partiye götürülmesine engel olduğu için Adil Turan'ın bayrağa sarılı tabutu köylülerin elleri üstünde Tunceli'ye 2 kilometre yakındaki kendi köyü olan "Sinan" köyüne götürülerek toprağa verildi.

Tunceli İl Yöneticisi Süleyman Ergun Adil Turan'ın mezarı başında yaptığı konuşmada "söz veriyoruz Apocu cinayet şebekesini dağıtmak için kararlılıkla mücadeleyi sürdüreceğiz" dedi. Tören devrim andı içilerek sona erdi.

Urfa Savcısı...

(Baştarafı 1. Savfada)

tediğimizi söylediğimizde de şöyle konuştu:

— Valla ben kesin bir şekilde Apocularla ilgilidir veya değildir diye dosyasında bir malumat bulacağımı sanmıyorum. Zaten biliyorsunuz, illegal bir teşkilattır, bu Apoculuk. Bu durumda ben Apocuyum diye çıkacağını sanmıyorum. Normal, bir adam öldürmüştür, bir değil birkaç adam öldürmüştür, tahkikat devam etmektedir. Bunun, Apoculuk teşkilatıyla ilgili olup olmadığını bölge olaylarını biz bilemiyoruz Fakat belki o şekilde görülmüştür zamanında Sıkıyönetime göndermiştir, orası iade etmiştir. Hayır demiştir, bu Sıkıyönetim kanununa girmez.

Dosya geri gelmiştir.

— Dosya Sıkıyönetimden ne zaman gelmişti?

— Bunu bilemeyeceğim. Sıkıyönetim kanunu ilan edilir edilmez biz göndermiştik, sonra geri geldi bize, tarih bilemeyeceğim şu anda.

Kaçış olayı ile ilgili görüşelerine başvurduğumuz bir cezaevi yetkilisi ise Kemal Pir'in davasının Sıkıyönetim Mahkemesinden sivil mahkemeye devredilmesini "HER NE HİKMETSE" diye cevaplandırdı.

Genel-İş...

(Baştarafı 1. Sayfada)

de, CHP üst yönetimi ve Başbakan Ecevit, "emekçilerin desteğini gözardı etmek ve ilerici güçleri yadsımakla.." eleştirilerek şöyle denildi:

"Bütün bunların yanısıra sosyalist güçlerin dağınıklığı, sağlam temellere dayanmayan ideolojik ayrılıkların giderek keskinleştirilmesi, işçi sınıfımız için olumsuz sonuçlar yaratmaktadır. 14 Ekim seçimleri dolayısıyla bir kez daha ortaya çıkan soldaki bölünmenin giderilmesi devrimci sınıf mücadelesinin başlıca sorunudur.

"Bu koşullar altında 14 Ekim seçimlerinde işçi sınıfının örgütlerinin ve DİSK'in alacağı tutum büyük önem taşımaktadır. Burjuva partilerinin işçi sınıfının ve emekçi halkımız lehine yapabileceği hiç bir şey kalmamıştır. Bu nedenle Genel-İş olarak faşist partileri güçlendirmemek ve devrimci sosyalistlerin örgütlü birliğini sağlamak yönünde somutlaşacağına inandığımız DİSK kararına tümüyle saygılı olacağız. İşçi sınıfının birliğini herşeyin üstünde tutan sendikamız devrimci, demokrat ve sosyalistleri DİSK'in kararı doğrultusunda hareket etmeye çağırıyoruz.

KAYIP— İşletme Fakültesinden aldığım, şebekemi kaybettim. Hükümsüzdür.

M.YALÇIN TÜRKER

İran'da durum

(Baştarafı 1.Sayfada)

vam ettirememektedir. Bugün İran'a hükmeden Ayetullah'ın, feodal düşünce ve kurumlarla çeşitli bağları vardır. Bu yüzden o, ülkenin bağımsızlıkçı güçlerini demokrasi temelinde birleştirmek konusunda zaman zaman tutarsız davranışlara düşmektedir. Öte yandan yine Homeyni, devrimden sonra artık İran'ın bağımsızlık ve birliğini tehdit eden bir numaralı gücün Sovyetler Birliği olduğunu berrak bir biçimde tespit edememiş ve cephesini kuzeydeki açgözlü süper devlete dönememiştir. Homeyni'nin gücü ve saygınlığı, bütün bu nedenlerle devrimin zaferi ile yükseldiği doruktan inme eğiliminde dir. Homeyni, birliğin temeli olarak demokrasiyi benimseyecek midir? Bu eğilimin tersine dönmesi, bu sorunun cevabına bağlıdır.

Moskovalı emperyalistler, ABD'nin yediği ağır darbeden yararlanarak, İran üzerinde denetim kurma çabasına girmişlerdir. Moskova'nın emrindeki Tudeh Partisi, gerçi bu ülkede önemli bir güce sahip değildir. Ancak Sovyetler Birliği, İran'daki siyasi mücadelede gene de önemli bir mihraktır. Çünkü ciddiye alınması gereken, revizyonist Tudeh Partisinin gücü değil, Orta Doğuya yüklenmekte olan saldırgan bir süper devletin gücü ve imkanlarıdır. Moskova'nın İran'daki güçleri, Homeyni'nin yukarıda saydığımız hatalarından yararlanarak, "demokrasi", "özgürlük" ve "sosyalizm" maskesi takmaktadırlar. Rusya'nın emperyalist niteliğini göremeyen ve ona karşı uyanık olmayan bazı sol güçler de, bu maskeye aldanarak Tudeh Partisi ile ittifaka girmektedirler. İran devriminde hiç bir önemli rolü olmayan hatta devrimi baltalayan Tudeh Partisi, devrimin önderliğinin hataları ve zayıf yanları nedeniyle bugün tırmanışa geçmiş bulunuyor.

ABD emperyalizmi, İran'da insiyatifi kaybetmiştir. ABD'nin güçleri ve Şah kalıntıları, bu ülkede artık olay yaratmak ve gelişmeye yön vermekten çok, gelişmelerin arkasından yetişmeye çalışmaktadırlar. Bu nedenle İran'da asıl mücadele, İran halkı ile Sovyetler Birliği'nin güçleri arasında cereyan etmektedir. Amerikancı güçler, bu iki mihrak arasındaki mücadelede daha çok bir ara güç durumuna düşmüşlerdir.

İran'ın batısındaki Kürt ayrılıkçı hareketini işte bu tablo içinde değerlendirmek gerekir. Yalnız Kürtler değil, İran'da yaşayan Azeri, Beluci, Arap gibi diğer milliyetler de, bir siyasi kutup oluşturacak güce sahip değillerdir. Bu nedenle önlerinde iki yol bulunmaktadır:

Bir: İki süper devletin, özellikle Sovyetler Birliği'nin tehdidine karşı İran'ın bağımsızlığından ve birliğinden yana bir tavır almak ve milli eşitlik ve özgürlük mücadelesini, birliği esas alarak barışçı yollardan yürütmek.

İki: İran'dan ayrılmak ve bir Kürt devleti kurmak amacıyla Homeyni iktidarına karşı silahlı ayaklanma çizgisinde yürümek ve kaçınılmaz olarak Sovyetler Birliği ile işbirliği yapmak.

Aslında bu iki yol dışında bir seçenek olmadığını, gerçekçi bir tavır alan bütün Kürt liderleri ve örgütleri görmektedirler. Ancak bazı hayalperestler, Kürt hareketinin hem iki süper devleti, hem de Kürt milliyetinin yaşadığı devletleri toptan yıkabileceğini savunmaktadırlar. Böylelerini elbette kimse ciddiye almamakta, alet olarak kullanılabilecek bir güç olarak değerlendirmektedir.

Ayrı bir Kürt devleti kurmayı programının merkezine koyan Kürt örgütlerinin adım adım Moskova'nın denetimine doğru kaydığı son birkaç yılın açık bir olgusudur. 1975 yenilgisine kadar ABD ve Şahın desteğini almış olan Barzani'nin oğlu Mesut Barzani dahi, bugün geçmişin özeleştirisini yapmakta ve bundan böyle "sosyalist sistemle" (yani Sovyet sosyal-emperyalizmiyle) işbirliği yapacaklarını açıklamaktadır.

Dünya ve Orta Doğu şartlarındaki köklü değişiklikler, Kürt ayrılıkçılığını Sovyetler Birliği'nin denetimine sürüklemektedir. İran'daki ayrılıkçı Kürt hareketinin başında Kasemlu gibi eski Tudeh Partisi üyesi, Rusya'ya açıkça bel bağlayan unsurlar yanında, bazı Kürt feodalleri ve aşiret reisleri de yer almaktadır. Sovyetler Birliği ile doğrudan bağı olmayan bu unsurlar, İran hükümeti ile çelişmeleri keskinleştikçe Moskova yanlılarının çizgisine kaymaktadırlar. Emperyalist sistemin temel direkleri olan iki süper devleti esas hedef almayan bir milli hareketin, bugünkü Orta Doğu şartlarında gidebileceği başka bir yer bulunmamaktadır.

Türkiye'nin bağımsızlığından yana olan herkes, İran'daki gelişmelere emperyalizme darbe indirmesi veya hizmet etmesi açısından bakmak zorundadır. İki süper devlet arasındaki hegemonya mücadelesinin gitgide keskinleştiği ve Sovyetler Birliği'nin Orta Doğu üzerindeki ihtiraslarının kabardığı günümüz şartlarında, Türkiye ile İran'ın bağımsızlığı arasındaki kader birliği her zamankinden güçlüdür. Türkiye'nin bağımsızlığını savunan herkes, İran'ın da bağımsızlığını savunmak ve Sovyetler Birliği'nin İran'daki tertiplerine ve bölücülüğüne karşı çıkmak durumundadır. Ne yazık ki, Ecevit hükümeti bu konuda da dengeci bir tavır almaktadır. Bir CHP'li ve bir bağımsız milletvekili, Homeyni'ye ağır bir dille saldıran ve İran'da ayrılıkçılığı destekleyen basın toplantısı düzenleyerek hükümete şantaj yapabilmektedirler. Hükümetin ise, mecliste parmağa sahip olan herkes önünde olduğu gibi, bu milletvekilleri önünde de boynu eğiktir. İran devriminden sonra Homeyni'ye haklı övgülerde bulunan hükümet, birkaç ay geçmeden "Ne şiş yansın ne kebap" deyişini hatırlatan açıklamalarda bulunmaktadır. Oysa tarafsız kalınan konu, en sonunda Türkiye'nin bağımsızlığını da yakabilecek bir konudur, yani Sovyetler Birliği'nin Orta Doğudaki saldırganlığı ve bölücü çabalarıdır. Basın toplantısı yapan CHP'li milletvekilinin aynı zamanda sahte TKP ile dayanışmayı savunan demeçler vermesi raslantı değildir.

İzlediği çizgiden hoşnut olsak da olmasak da, Homeyni bugün İran'ın bağımsızlığını ve birliğini savunan güçleri, aynı zamanda demokratik güçleri, hâlâ etrafında toplamaktadır. İran'da demokrasinin gelişmesi ve milli eşitliğin sağlanması için mücadele, bugün yine Homeyni ile aynı safta yer almayı gerektiriyor. Homeyni ile birleşmek, elbette onun demokrasi ve özgürlükle bağdaşmayan tutumlarına karşı mücadeleden vazgeçmek demek değildir.

Unutmamak gerekir ki, bugün Homeyni'ye cepheden saldıranlar ve onu yıkmak isteyenler, en başta Sovyetler Birliği'nin güçleridir. Çünkü Sovyetler Birliği'nin yolunu, İran'da Homeyni kesmektedir. Bugün için İran'da bu büyük antiemperyalist görevi yapabilecek başka bir güç yoktur. Kuyruk acısı çeken Amerikancılar ve Şahın tutumu da, Homeyni'ye saldırmaktır.

En önemlisi, bugün İran'da güncel olarak Homeyni dışında daha devrimci bir iktidar seçeneği bulunmuyor. Bu seçenek, özellikle Sovyet sosyal-emperyalizmine ve feodalizme karşı mücadele içinde, yine bugün Homeyni'nin önderlik ettiği halkın güçleri içinde gelişecektir.

Homeyni'yi desteklemek, Türkiye'nin ve bütün dünya halklarının yararınadır. Homeyni'nin Kürt meselesini özgürlük siyaseti ile çözmesini istemek de, gene ülkemizin ve bütün Orta Doğu ülkelerin yararınadır. Çünkü İran'ın bütün milliyetlerden halkını sımsıkı birleştirecek ve Sovyetler Birliği'nin bölücülük çabasını boşa çıkaracak olan özgürlük siyasetidir.

Adil Turan APO'yu anlatıyor

"Özellikle son zamanlarda Doğu halkının başına bela olan bir çete var: Apocular. Ben de bir zamanlar bu çetenin elebaşısı Abdullah Öcalan'ın yanında kalmış ve bunlara sempati duymuş bir kişi olarak bunlar hakkında bildiklerimi halka duyurmak istiyorum.

APO'NUN SİLAHI "MİLLİ DÜŞMANLIK"TI.

"Apocular ilk olarak 1974 baharında Abdullah Öcalan ve yanındaki iki arkadaşının Ankara Demokratik Yüksek Öğrenim Derneğinin (ADYÖD) ayrılmalarıyla ortaya çıktılar. O zamanlar kimsenin bunları ciddiye aldığı yoktu. Apo, Ankara'daki yüksek okulları tarayarak Kürt gençleri tespit etti. Onlarla temas kurdu. Apo, henüz dünyadan haberleri bile olmayan gencecik unsurları kazanabilmek için çeşitli taktikler uyguladı. Onlarla konuşurken hiç bir ideolojik meseleye yer vermiyordu. Zaten kendisinin de bu konularda hemen hiç bilgisi yoktu. Onlarla konuşurken bir tek şey yapıyordu: "Türk düşmanlığı". Apo, gençlerin milli hislerine el atarak, açıkca milli düşmanlıkları körüklüyordu. En fazla söylediği şey; "Onlar bize geçmişte şöyle yaptı, böyle yaptı, dedelerimizin kemikleri sızlıyor. İntikam alacağız, vs." idi. Bu yolla kendine bağladığı gençleri okullarından ayrıyor ve Doğuya gönderiyordu. Ona göre, "Yüksek okullarda okumayı kabul eden gençler, ulusuna ihanet etmiş oluyorlardı". Apo'nun hiç bir zaman biraz meseleleri bilen insanlarla konuştuğunu, tartıştığını görmedim. Böyle birine rastladı mı, "Eğer bizim örgütlenmemiz içinde yer alırsan seninle tartışırım, yoksa konuşmam" diyordu. Apo 1974 ve 1975 yıllarında birçok genci bu yolla okullarından kopararak Doğuya gönderdi.

"Bu arada, 1975 yılında Apo çok ilginç bir öneri ortaya attı. Apo şöyle diyordu: "Başta Doğu illeri olmak üzere birçok yerde sabotajlar yapalım. Yakalanırsak diğer Kürt unsurların ismini verelim. Cezaevinde bunları kazanalım. Böylece dışarı çıktığımızda 500 kişiyi bulursak hemen silahlı mücadeleyi başlatırız" Apo'nun o zaman bu öneri üzerinde ne kadar önemle durduğunu, benim gibi, bir zamanlar Apo'nun yanında kalmış şimdi ondan ayrılmış birçok insan da hatırlar.

"Bu taktikler Apo'nun örgütlenmek için izlediği yolları ortaya koymaktadır. Genç beyinleri milli hislerini istismar ederek zehirlemek, kendilerinden başka herkesi düşman göstermek ve milli dümanlık yaymak... Bir de işsiz güçsüz ortalığa bıraktığı gençleri suça bulaştırmak...

TAM BİR FEODAL ZORBA

"Apo çevresindekiler üzerinde tam bir terör estiriyordu. Tam bir despottu. Bunda da feodal geleneklere ve zorbalığa dayanıyordu. Öyle ki ağzından çıkan her şey emirdi. Onun dediğine karşı çıkan veya üzerinde düşünülmesini isteyen herkesi hemen "Milli hain" ilan ediverirdi. Yemeklerde hiç kimse Apo'dan önce sofraya oturamaz, o kalkmadan da kalkamazdı. Onunla beraber kalırken bir seferinde sofraya ondan önce oturduğum için bana çok kızmış ve aynen şunları söylemişti: "Sen kim oluyorsun da benden önce yemeğe oturuyorsun. Bu resmen saygısızlıktır."

"Apo özel yaşamında da kendisine çok düşkündü. Kandırdığı gençleri büyük mağazalara gönderir ve yiyecek, içecek, giyecek çaldırırdı. Böylece onları hem suça alıştırır, hem de bütün ihtiyacını karşılatırdı. Öyle ki onun etrafındaki insanlar adeta profesyonel hırsız olmuşlardı. Gelen yiyecekler içinde en lükslerini Apo kendisine ayırırdı. Onun ayırdığı yiyeceklere de kimse dokunamazdı. Çokellalar, ballar ve reçeller özellikle Apo'nun deposuna giderdi. Apo birkaç kişinin de bulunduğu yemeklerde bu özel yiyeceklerini çıkarır herkesin yanında yerdi. Ancak canı isterse veya biraz utanma duygusu ağır basarsa yanındakilere de biraz veridi. Bir keresinde hepimiz bir odada yemek yerken Apo balını alarak yandaki odaya geçti ve orada tek başına yedi. Bal azdı, o gün çok çalınamamıştı. Apo gençlere memleketlerinden gönderilen paralara da el koyardı. İyi hatırlıyorum o yıllarda biz ayda en çok 750 lira ile geçinirken, Apo'nun sayıları dördü geçmeyen arkadaşları ile kahvaltısınınmaliyeti 150 lirayı geçiyordu.

"Apo bu yollarda etrafında gözü kapalı olarak her türlü işe alet edebileceği gençleri topladı. Onun gözünde çalışan, üretim yapan okuyan insanların bir değeri yoktu. Bir gün yanımda iki arkadaşımı Apo'ya götürdüm. Biraz konuştuktan sonra Apo aynen şöyle dedi. "Bana mücadele edecek adam lazım. Bir daha böyle hayvanları buraya getirme". Arkadaşlarıma böyle hakaret etmesinin sebebi, onların okullarını terk ederek Doğuya gitmek istememeleriydi.

PROVOKASYON VE KARGAŞALIK ÖRGÜTÜ

"Ortaya çıkışlarından bugüne kadar Apocular sadece "Kürdistan'ın sömürge olduğundan" bahsetmişler ve tam bir milli intikamcılık politikası gütmüşlerdir. Ciddiye alınabilecek bir tek fikirleri bile yoktur. Bütün söyledikleri ve yaptıklarıyla tam bir provokasyon ve kargaşalık örgütü olduklarını göstermişlerdir. İşte Apo'nun ileri sürdüğü fikirlerden bazıları: "Gazete, dergi ve broşür çıkarmak sağcılıktır. Dernek kurmak, sendikacılık sömürgeciliğe uşaklıktır. Doğudaki dernekleri ve sendikaları ortadan kaldırmak için çalışmalıyız. Sömürgeci eğitim kurumlarını kapattırmak için yapılacak her eylem meşrudur. Memurlar sömürgeci devletin bir parçasıdır. Sömürgeciliğin uygulayıcılarıdır. Memurluk yapan Kürtlere ihanet etmiştir.

En küçüğünden en büyüğüne kadar öyle bir terör estirelim ki kimse memurluk yapmaya cesaret edemesin. Böylece sömürgeci Türk devleti işlemez hale gelsin. Bütün Türk solu sömürgeci sistemin bir parçasıdır. Bütün diğer gruplar mücadelemizi engellemek için sömürgeciler tarafından kurulmuştur. Onun için önce bu grupları ortadan kaldıracağız, sonra sömürgecilerin üzerine yürüyeceğiz."

"İşte Apocuların ileri sürdüğü belli başlı fikirler bunlardır. Apocu çetesi 1974'te bu düşüncelerle ortaya çıkıp bugüne kadar gelmiştir. Böylesine bir grubun bunları savunarak bırakalım 4-5 sene 1 sene bile yaşaması mümkün değildir. Bu gerçek ve yıllardır Apocuların Doğuda neredeyse ellerini kollarını sallayarak cinayetlerini sürdürmeleri onların karanlık güçler tarafından korunduğunu göstermektedir. Zaten Doğuda aklı başında olan herkes, hatta Aponun içyüzünü gören ve onlardan ayrılan Apocular da söylemektedir.

"Düşünün bir çete çıkıyor, şehirleri işgal ediyor, valilerin, savcıların yollarını kesiyor, aylarca gazete dağıtımı engelleniyor, belediye reislerine zorla işten el çektiriyor, yüzlerce cinayet işliyor, okulların kapılarına kilit vurduruyor, soyulmad

İŞÇİLER HÂLÂ MAHKUM KOĞUŞLARINDA YATIRILIR

Mükellef döneminin kalıntısı işçi pavyonları, şehirden uzak tecrit bölgeleridir...

1980'lere yaklaştığımız şu günlerde EKİ'de utanç verici durum!..

Karadon maden işçileri hâlâ "angaryaya" koşuluyor!..

- Amirlerin özel işlerine gönderilen işçilere odun kırdırılıyor, bahçe temizletiliyor, hatta fasülye sırığı diktiriliyor...

9

GECEYARISI... Saat 24.00'ü geçmiş... Koğuşun lambaları sabaha kadar yanacak anlaşılan! Ayak sesleri kesilmiyor. Kah tok ve sert adımlarla, kah nalçası hafifçe yere sürünen yaşlı bir ahenkle yatmaya geliyor maden işçileri... Ortalık sessiz... Dışarda rüzgarla hışırdayan ve sanki umursamaz birine bir şeyler anlatmak istercesine arasıra hırçınlaşan kavak yaprakları... Ve dere boyunda kurbağaların sabaha dek süren korosu...

Asma'da derenin öte yakasındaki pavyonlarda 3 nolu koğuşta kapının hemen dibindeki ranzada yatıyoruz... 80 kişilik bir koğuş bu... İki sıralı 20'şer tane çift ranza...

Yanımızdaki ranzada yatan Devrekli orta yaşlı madenci arkadaş da geç gelenlerden... Fısıl fısıl konuşuyoruz... Şurdan burdan... Mükellef döneminden... "Bak" diyor eliyle dışardaki sesi işaret ederek "Şu kavaklar var ya işte onları tahkimatçılar dikmiştir bu dere boyuna... Bu koğuş da eski tahkimatçıların koğuşudur!" Tahkimatçılar... Mükellef döneminin mahkumları... Zulmün katmerlisini çekenler... Yattığımız koğuş, onların koğuşu...

Evet, Zonguldak'ta hâlâ mahkum koğuşlarında yatırılır binlerce maden işçisi... Mükellef döneminde inşa edilen şehirden uzak tecrit bölgelerinde... 100 kişilik 120 kişilik koğuşlar vardır hâlâ Kozlu-İhsaniye'de, Asma'da ve diğer yerlerde...

Maden işçileri bugün Mükellefiyet döneminden kalan şartları kırma mücadelesi veriyor. Yeraltında ve yerüstünde insanca bir yaşam istiyor. Yetkililer şimdiye kadar işçilerin taleplerine hep kulaklarını tıkadılar. Şimdi maden işçileri seslerini bütün Türkiye'ye duyurmak için greve hazırlanıyorlar.

Bu konu ZMİS'in grev kararının gerekçelerinden de birisidir. Toplusözleşmede işçilerin en çok sekiz kişilik odalarda yatırılacağı yazar. EKİ yönetimi, yıllardır savsaklamıştır pavyon meselesini. Yeni pavyonlar çok ağır bir tempoda yükselir. Bu arada kimbilir kaç müteahhit de vurgun vurur!.. İşçiler ise mahkum koğuşlarının çilesini çekmeye devam eder...

Pavyonlar birer tecrit bölgesidir

ASLINDA sorun sadece on kişilik pavyon meselesi değil... Karadon'da EKİ'nin en son yaptırdığı, en modern pavyonları da gezdik. Burda odalar sözleşmede yeraldığı gibi sekizer kişilik!.. Kurala uygun...

Pavyona giriyoruz... Hastane koridoru gibi uzun, dümdüz bir koridor... Yan taraflar oda oda küçük koğuşlar. Odalarda girişin karşısında iki yanlı ikişer çift ranza... Duvara bakan yüzünde sekiz tane demir dolap... Başka hiç bir şey yok odalarda... Eşya, masa vs. hiç bir şey. Hapishane koğuşlarından daha kuru, hastane odalarından daha düz odalar bunlar. Odaların bazılarında duvara dayalı namaz tahtaları belki odanın tek süsü... Bunları işçilerin kendileri yaptırmış...

Belli ki buraya yatmadan yatmaya geliyor işçiler! Bu koğuşları görünce insan maden işçilerinin son yıllarda neden parasını ev inşaatına yatırdığını daha iyi anlıyor. İnsanca bir evde oturmanın hasretini çekiyor maden işçisi...

Karadon'da ve diğer bütün bölgelerde pavyonların sağında, solunda, yanında kahveler vardır dizi dizi. İşten çıkan işçiler çoğunluk bu kahvelere gider, işbaşı saatine dek orada geçirir vaktini... Nasıl mı? Çay ve bira içerek, kağıt oynayarak, sohbet ederek, geceleri de televizyonu izleyerek...

Zonguldak'ta bira ve diğer içkiler çok tüketilir. Maden işçileri biraz da alayla "Bira meslek hastalığına iyi geliyormuş tozları süzüp atıyormuş dışarı" diyerek, dizerler şişeleri masanın ortasına yanyana... Sonra da gidip yatarlar koğuşlarına... Yakın çevrede yapacak başka bir şey yoktur.

Aslında Kozlu'da, İhsaniye ve 17 pavyonları, Karadon'daki Gelik'teki bütün işçi pavyonları şehirden tecrit edilmiştir. Bu, Tek Parti Diktatörlüğünden kalan bir mirastır. Hâlâ yolları yapılmaz bu bölgelerin. Vasıta sorunu çözülmez! İşçi şehre gitmeye kalksa geri dönemez. Taksiler anasının nikahını ister...

Aslında yaşanacak bir hayat değil

KARADON'da birlikte yemek yediğimiz yaşlı bir işçi laf arasında "Aslında buradaki yaşanacak bir hayat değil!" demişti. Yaşanacak bir hayat... Sabah saat 05.00'de kalk! 06.00'ya kadar yıkan ve çorba iç! 07.30'da tertip ol, ocağa in! 16.00'da paydos, 17.00'de işyerinden çık ve yemek ye! Kahvekağıt-çay!.. 5 saatte çıkmayan yorgunluk!.. 22.00-23.00 civarında yat ve bir ay boyunca aynı şeyleri hiç değişmeden tekrarla!.. Karından, ailenden, çocuklarından ve sıcak bir yuvadan uzakta... Yaşanacak bir hayat!..

Görünmeyen mükellefiyet

GÖRDÜK ve anladık ki Zonguldak'ta Mükellef dönemi bir anlamda devam ediyor hâlâ, ama daha modern bir biçimde devam ediyor şimdi Mükellefiyet... İşçiler köylerinden, evlerinden koparılıyor bir ay boyunca... Bunu kabullenmezlerse EKİ'de çalışmazlarsa yapacak başka işleri, gidecek başka ekmek kapıları yok! Mecbur çalışacak işçi bu şartlarda.. Artık zaptiyenin dipçiğine jandarmanın baskısına gerek yok!.. Ekonomik zorunluluklar köle gibi bağlamış işçiyi... Görünmeyen dipçiklerle, elle tutulamayan, ama konuşulunca her sözcükte hissedilen ağır baskılarla sürülüyor işçiler ocaklara...

Utanç verici durum: Angarya

VE hâlâ yarı-köle gibi görülüyor işçiler... İşte açıklıyoruz!.. Bütün Türkiye duysun!.. Türkiye'nin en büyük, en modern devlet kuruluşlarından biri olduğu öne sürülen EKİ'de, Karadon'da hâlâ angaryaya koşulan işçiler var!.. Amirlerin, şeflerin özel işlerine koşuluyor işçiler!.. Evlere gönderiliyor, odun kırdırılıyor, bahçe temizletiliyor, kömür taşıtılıyor, özel inşaatlara gönderiliyor, hatta haziran ayında amirlerden birisi —İsmi lazım değil— bahçesine fasulye sırığı diktirmişti işçilere... Tabii bütün bunlar iş saatleri içinde yapılıyor!

Özellikle yaşlı, tutamaksız, arkası olmayan köyden gelmiş işçiler seçiliyor bu iş için!.. Emekliliğine az kalmış, ceza almaktan, işten atılmaktan çekinen bu insanlar, bazen küfür de işiterek gönderiliyor bu işlere... Daha çok yerüstü gruplu işçileri bunlar... Yerüstü gruplu işçileri EKİ'nin, en ezilen, en yoksul kesimi zaten... Tertip yerinde seçiliyor işçiler "Sen sen, sen" bilmem nereye falancanın evine kömür taşıma, bahçe kazma işine... lanet ederek gidiyor işçiler...

Zonguldak'ta işçilerin "Beyaz Saray" dediği EKİ Müessese Müdürlüğü, Karadon'a herhalde biraz uzak olduğu için bu feodal angaryalar görünmüyor, oradan...

İşçi sahipsiz değildir

NE diyorsunuz Sayın Karadon Bölge Müdürü. İnanmıyor musunuz bunlara? Reklamda denildiği gibi "İnanmayan araştırsın öğrensin!" İşte Karadon işçileri orada, biz de buradayız! Biz bunları 1980'lere yaklaştığımız günlerde şu güzel yurdumuzda utanç verici bulduğumuz için yazıyoruz. Herhalde siz de istemezsiniz bu kadar açığa döküldükten sonra "Angaryaların" devam etmesini...

Şayet hâlâ sürerse bu angaryalar!..

Şunu bilin ki bizim Karadon'da yerin altında ve üstünde 12 bin çift gözümüz ve kulağımız var. Elbet birinden biri görür, birinden biri duyar işitir, bunu... Ve 45 milyon Türkiye halkı da duyar böylece... Bu sefer adıyla sanıyla...

Yerin altında ve üstünde ter döken, Türkiye'nin en önemli enerji kaynaklarından birisini canını feda ederek hizmete sokan maden işçilerine yönelen en küçük bir baskının, en küçük bir haksızlığın bile davacısı olacağız bütün halkın önünde... Sorumluların yakasını bırakmayacağız...

Zulüm ve saltanat günleri geride kaldı!..

İşçi sahipsiz değildir!..

YARIN:
EKİ yönetimi ile CHP arasındaki çelişmeler

YERALTINDAN YERÜSTÜNE **KÖMÜR SAVAŞÇILARI**

Hazırlayanlar: Kerem Çalıskan, Ramazan Çakıroğlu

Küstürülen teknik elemanlar

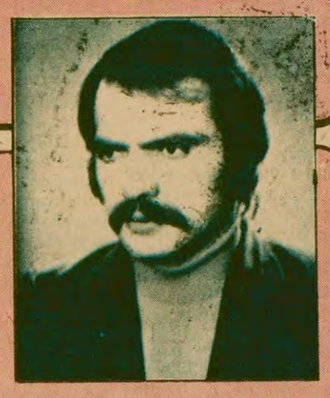

Zonguldak Maden Mühendisleri Odası Başkanı Selahattin Kumkumoğlu:

"TEKNİK ELEMANLARIN MÜCADELESİ İŞÇİLERİN MÜCADELESİNDEN AYRILAMAZ!"

- Teknik elemanların acil ekonomik sorunları çözülmelidir!
- Ocaklarda hazırlık, üretimin önüne geçmeli, teknik eleman sayısı artırılmalı, malzeme eksikliği giderilmelidir

Zonguldak havzasında teknik elemanlar küskündür. 1095 sayılı kararname teknik elemanları yoksulluğa itmiştir. Başta ekonomik sorunları olmak üzere bir çok sorunları çözülmediği için ocaklardan uzak durdukları da bilinen bir gerçektir. Yıllardır kendilerinden sürekli özveri istenen, ancak hiç bir talepleri gerçekleşmeyen teknik elemanlar artık örgütlü ve sistemli bir şekilde mücadele ediyorlar.

Şüphesiz bu mücadele 55 bin maden işçisinin mücadelesinin ayrılmaz bir parçasıdır.

Biz teknik elemanların sorunlarını kendi ağızlarından Zonguldak Maden Mühendisleri Odası Başkanı Sayın Selahattin Kumkumoğlu'ndan dinleyelim:

Kumkumoğlu, teknik elemanların sorunlarının işçilerin sorunlarından ayrılamayacağını ve ancak birlikte çözülebileceğini, bu mücadelenin uzun vadede grevli toplusözleşmeli sendikal hakları elde etmeye yönelik olduğunu söylüyor ve artık acil hale gelen ekonomik taleplerini şu şekilde sıralıyor:

a) Yan ödeme katsayısı maaş katsayısının yarısı olmalı,

b) Büyük proje zammı çalışanların yüzde yüzüne ödenmeli,

c) Kararnamede ödenebilir, verilebilir belirsizlikler kaldırılmalı,

d) Yan ödemedeki hizmet süresi her ne şekilde olursa olsun çalışma süresinin tümü gözetilmeli,

e) Eşit işe eşit ücret ilkesi esas alınmalı,

f) Hastalık, izin, yurtdışı eğitimlerinde de yan ödeme tam verilmeli,

g) Yan ödeme vergi dışı bırakılmalı, en azından ayrı vergilendirilmeli,

h) Vardiyalı çalışmalardaki puan 125 den 1000'e yükseltilmeli,

i) Kararname sonrası hazırlanan yan ödeme listeleri çalışanlar tarafından hazırlanmalı,

k) Kararnamenin yürürlük tarihleri ile uygulama tarihleri arasında her ne olursa olsun görevden ayrılanlara çalıştıkları sürenin yan ödemesi verilmeli,

l) Mali sorumluluk tazminatı, yüksek değerli cihazlar kullanan ve bu cihazların kullanım sorumluluğunu taşıyan teknik elemanlara da verilmeli, ayrıca yeraltında çalışanlar vergi muafiyetinden yararlanmalı.

İŞ KAZALARI VE ÖNERİLER

Yeraltındaki iş kazalarını üretim zorlamasına ilkel metotlara ve yetersiz planlamaya bağlayan Kumkumoğlu, Zonguldak maden mühendisleri adına çalışma şartlarının düzeltilmesi için şu önerileri getiriyordu:

1 - Büyük hazırlıklar üretimin önüne geçmelidir.

2 - Üretimde makinalaşma geliştirilmeli ve bu müessesenin öz kaynaklarını geliştirerek sağlanmalıdır.

3 - Teknik eleman sayısı yeterli hale yükseltilmeli, ocak mühendislerinin sorumluluğu 8 saate indirilmeli, vardiyalarda ünitelerde fiilen çalışan teknik elemanlar olmalıdır.

4 - Tüm çalışanlar için eğitim programları düzenlenmelidir.

5 - Prim sistemine kazaları önleyici faktörler getirilmeli,

6 - 8 saati aşan çalışmalar önlenmeli,

7 - İşçilerin beslenme sorunu ile ciddi bir biçimde ilgilenilmeli,

8 - İşçi sağlığı ve işçi güvenliği örgütlenmesi nicel ve nitel açıdan daha etkin bir düzeye getirilmeli,

9 - Emniyet servisleri mutlak üretim servislerinden bağımsız hale getirilmeli,

10 - Malzeme eksiklikleri hızla giderilmeli,

11 - Metan dranajı yaygın bir biçimde geliştirilmelidir.

Maden mühendislerinin bu önerileri maden ocaklarında insanca çalışmanın şartlarını yaratmayı amaçlıyor.

İşçisiyle teknik elemanıyla ve bütün çalışanlarıyla kömür savaşçıları önümüzdeki günlerde omuz omuza bu kavgayı daha da yükseltmeye hazırlanıyor...

Bu yemekle kazma sallanır mı?

EKİ niçin daha iyi yemek çıkarmıyor?

"Fasülye, nohut yiye yiye dişlerimiz çürüdü"

- İşçilerin büyük kısmı her ay 2500 lira masraf yaparak dışarda yemek yiyor

Yeraltında yemek paydosu... EKİ'nin verdiği ile doymayan işçi kendi yiyeceğini dışardan getirir...

Zonguldak maden işçileri EKİ'nin verdiği yemekten şikayetçi! Aylardır her Allahın günü fasülye, nohut ve bulgur çıkıyor yemekhanelerde... Bizim gittiğimizde de fasülye ve pilav vardı. Pilav, pirinç bulgur karışımı melez bir şeye benziyordu. Perşembe günleri verilen tavuk ise ezilmiş büzülmüş bazen de kokmuş ve bir suyun içinde yüzen parçalardan ibaretti, işçi arkadaşların anlattığınca..

"Ye nohut ye nohut uyuz olduk" diyordu Bartınlı bir arkadaş.. "Fasülye, nohut yiye yiye dişlerimiz çürüdü" diyordu bir başkası...

İşçiye verilen yemek kesinlikle ağır işçinin günlük kalori ihtiyacını karşılayacak şeyler değil. Bu yemekle kazma sallanmaz. Yemek konusunda EKİ hâlâ eski günlerin karavana anlayışını uyguluyor. Modern bir işyeri gibi yemek çıkarmıyor.

EKİ yetkilileri boşuna bize fasülye ve nohuttaki kalori değerinin yüksekliğinden sözetmesinler! Görünen köy kılavuz istemez. Maden işçilerinin büyük bir kısmı, her ay ceplerinden iki bin, ikibin beşyüz lira harcayarak dışarda yemek yemek zorunda kalmaktadır. Sağlığını korumak için de başka çaresi yoktur! Bu gerçek, yemeklerin yetersizliğinin de en büyük kanıtıdır.

Pekiyi daha iyi yemek çıkamaz mı daha özenli bir şekilde, et unsuru eksik edilmeden en azından 3-4 kap yemek verilemez mi işçilere... Verilebilir ama yetkililer şöyle düşünüyorlar: "Madem ki işçi bunu yiyor ve sesini çıkarmıyor öyleyse daha iyi yemek çıkarmak için neden kendimizi zahmete sokalım!"

Gerçekten şimdiye kadar işçinin lehine yapılan bütün değişiklikler hatta en küçükleri bile, ancak işçinin "sesinin çıkması" bunun üzerine sendikanın araya girmesi ve ağırlığını koyması sonucu gerçekleşmiş.

Yemeklerden şikayet eden işçilerin sesleri demek henüz yemekleri düzeltecek kuvvette çıkmıyor!..

Bu da kuru katık

Bu da kuru katık işte... İşçiye yeraltına inerken verilen yiyecek... Yumruk, büyüklüğünde bir somun... İşçi gece olsun gündüz olsun yeraltındaki bir öğün yemek ihtiyacını onunla karşılayacak. Yanında verilen bazen küçük bir reçel, küçük bir süt yada zeytin... Yeraltına sıcak yemek verilmesi mümkün değil, ama örneğin korunaklı kaplar içinde daha doyurucu bir yemek verilemez mi...

İşçiler yeraltındaki yemek ihtiyacını da genç kendi ceplerinden karşılıyor. yanlarında domates peynir vs. getirip onları yiyorlar yeraltında... Kuru katık sorunu da EKİ'deki yemek sorununun bir parçası olarak yeterli bir çözüme kavuşmadan duruyor henüz...

SEYİT ALP'İN ROMANI

ŞAVK

desenler: sevinç altan

ÖZET

Ararat'tan göçmek zorunda kalan koçerler, Osmanlı Dağıstan Beyin elinde bulunan düzlüğe yerleşirler. Düzlük aşında Türkmene aittir. Dağıstan Bey, Kürtleri Türkmene karşı kullanmayı düşünür. Hacı Osman Beyle dostluk kurar. Kendi kızını ona verecektir. Hacı Osman Beyin kızı Kevok'u da kendisi alacaktır. Düğün kurulur. Koçerler büyük tepki duyarlar. Rıspi Safo siyah kuşak takar Kevok'un nişanlısı Memdız ötkelidir. Kendisine yoksul olduğu için varımsız olduğunu sanır. Oysa Kevok Memdız'ı sevmektedir ancak babasına karşı gelemez. Beyin aşiretinde itibarı kalmamıştır. Ve o, Türkmene çoban gitmiştir.

Ve Kevok Osmanlıya gelin gider, Memdız perişandır. Türkmen Beyi Alişar Bey Memdız'ı görmeye gelir. Yardımcı olmak ister. Memdız Osmanlı paşasıyla hesaplaşmaya karar verir.

72

Yağmur dağa başka türlü yağıyordu

Kaymamaya, rüzgarla geri atılmamaya direndiklerindeh belleri sızılı kopuktu. Atları yedeklerine almışlardı, atlar korkulu, ürkekti. Birden dağdan yuvarlanan seslerle geriliyor az ötedeki çalı çırpıya takılıyor, sırtlarını kabartıp ön ayaklarıyla toprağa çakılıyorlardı. Seslere delice kulak veriyorlardı, Karanlığı yırtan şimşek parıltısına dağın bir yanını sallayarak göçüren gümbürtüye ilerlemeleri imkansızdı.

Hasan Hüseyin bağırdı.

—Memdız bu tipide yol alınmaz. Bir kuytuda sabahı bekleyelim. Bu tipiyle uğraşılmaz. Uçurumlara yem olmayalım.

— Zaptiyeden evvel varmalıyız. Yoksa Acemoğlunu habersiz bastırıp perişan ederler.

—Ne yapsak onlardan evvel varamayız. Yukarının rüzgarı yarlara, uçurumlara fırlatıp atar bizi. Cesedimizi de bulamazlar.

—Korkmayasın tepeye az kalmıştır. Bayır aşağı inmek kolaydır.

—Memdız sen bu dağı benim kadar bilemezsin.

Bu dağın gecesinde bin bela, bin tehlike saklıdır.

—Karadağı Türkmenden iyi bilirim. Eteklerinde az mı yoz gütmüşüm hem de dağınız dağ mıdır ki? Araratın yanında höyük kalır.

"Öyle ya, bu Mezgit'in çobanıydı Karadağ'ı iyi bilir" diye düşündü, cevap vermedi Hasan Hüseyin.

Tepeden tırnağa sele çamura battılar. Yağmur dağa başka türlü yağıyordu. Başka türlü savruluyor, başka türlü çarpıyordu. Bir de anlaşılmaz sesler çıkarıyordu. Bodur ahlatlıkta, meşelikte şakırtılı, bataklıkta ağır tokdu sesi. Çalılıkta sürekli çıtırtılı, aceleciydi.

— Memdız, dinle dedi Hasan Hüseyin.

Durup dinledi. Fırtınanın içinde feryada benzeyen gürültüler duydu.

— Bu sesleri tanıdın mı Memdız?

— Tanıdım, dedi iki adım ötede sesini kendine vardırmaya boğaz yırtan Hasan Hüseyin'e... — Çakal sesleridir. Dağın akıntısına kapılan çakallar böyle bağırır.

Ürken atları zaptetmeye kolları kopuktu ikisinin de...

Bir uçurumun kıyısında ilerleyen dar yola geldiklerinde, Hasan Hüseyin,

— Memdız atını ürkütmeyesin. Kaymamak için de ayaklarını iyice sıkıla, dedi. Önde yürüdü. Kollarına doladıkları gemleri çözüp ellerine aldılar. Atlar ürker de uçuruma yuvarlanırsa boşlayacaklardı. Atlar ürkmedi. Yağmur az duruldu, rüzgar gücünü yitirip gide gide esintiye vardı. Dağın homurtusu çözüldü. Her ses ayrı ayrı belli oldu.

(DEVAM EDECEK)