Aydınlık

Kuruluş yılı 1921
Kurucusu: ŞEFİK HUSNU

BÜTÜN ÜLKELERİN İŞÇİLERİ VE EZİLEN HALKLAR, BİRLEŞİN!

ÇARŞAMBA
5
EYLÜL 1979
500 KURUŞ

YERALTINDAN YERÜSTÜNE **KÖMÜR SAVAŞÇILARI**

Hazırlayan: Kerem Çalıskan
Ramazan Çakıroğlu

8. sayfada

CHP Konya Milletvekili adayı Mustafa Çağlar:

"İster Amerikan emperyalizmine ister Sovyet emperyalizmine dayansın silahlı eylemlerin köküne cesaretle inilecektir"

Mustafa Çağlar.

KONYA MEHMET AZAZI

Milletvekili ara seçimlerinde CHP'nin Konya'dan milletvekili adayı göstereceği belirtilen Avukat Mustafa Çağlar, "Hükümet ve güvenlik kuvvetlerinin hedefi her türlü silahlı eylemcilerin hücre odaklarına yönelmek olacaktır. Kökü ister Amerikan emperyalizmine ister Sovyet emperyalizmine dayansın bu köklere cesaretle inilecektir" dedi.

Gazetemize özel bir demeç veren Çağlar, anarşi ile mücadelede hükümetin başarılı olacağına inandığını belirtti.

Çağlar bağımsızlık konusunda da, "Tam bağımsızlık ilkesi bizim için ödün verilmez bir ilke olarak her zaman savunulmakta ve gereken yapılmaktadır. İçinde bulunduğumuz koşullarda değişik blok devletleri ile ilişkileri-

(Devamı sa.7, sü.5'te)

Türk-İş Yönetim Kurulu toplantısı başladı

Denizcier, CHP ve AP'yi işbirliğine çağırdı

Denizcier toplumsal anlaşmanın düzeltilmesini istedi

RİZE (THA)

Türk-İş Yönetim Kurulunun dün Rize'de başlayan toplantısında bir açış konuşması yapan İbrahim Denizcier, iki büyük siyasi parti liderinin en kısa zamanda biraraya gelerek ülke sorunlarının çözümünde diyalog kurmalarını istedi. Denizcier, "Tüm Anayasal kuruluşlar demokrasiyi koruyacak ve kollayacak şekilde görev yapmalıdırlar" dedi.

Denizcier Yönetim Kurulunun 7 Eylüle kadar sürecek olan toplantısının açış konuşmasında "İktidar ile ana muhalefet partisi arasındaki diyaloğun zaman geçirmeden artırılması gerekir" diyerek şunları söyledi:

"Gerek anarşinin önlenmesi, gerekse ekonomik istikrarın sağlanması, hayatın yaşanmaz bir tablodan çıkarılarak başta iki büyük siyasi partinin yeni bir koalisyonu gerçekleştirmeseler bile, ülkenin temel sorunlarını çözmede hiç vakit geçirmeden rejimin geleceği ve ulusal birliğin sağlanması bakımından hızla asgari müştereklerde buluşmak zorundadırlar.

"İktidar ve muhalefet partileri liderlerinin zaman zaman da olsa birbirlerine yakınlaşmaları ülkemizde bir rahatlama sebebi olmaktadır. Devletimizin bu zor günleri aşması uyarımızın ciddiyetle ele alınmasına bağlıdır.

"Ağırlaşan sorunların çözümü başta iktidar ve ana muhalefet partileri olmak üzere siyasi partilerimizin asgari müştereklerde buluşmaları ve güç-

(Devamı sa.7, sü.6'da)

Türk-İş yöneticileri toplantı öncesi saygı duruşunda.

SEÇİMLERE DOĞRU

Seçim stratejisini saptamak için

CHP Küçük Kurultayı bugün toplanıyor

● Öteki partiler de merkez adaylarını belirliyor

ANKARA (ÖZEL)

Cumhuriyet Halk Partisi Küçük Kurultayı 14 Ekim Senato üçte bir yenileme ve milletvekilliği ara seçimi için izlenecek stratejiye son şeklini vermek ve seçim hazırlıklarını yeniden gözden geçirmek üzere bugün Derya Sinemasında toplanıyor. Küçük Kurultay Başbakan ve CHP Genel Başkanı Bülent Ecevit'in açış konuşmasıyla başlayacak.

Bir gün sürecek olan Küçük Kurultaya 500'e yakın delege katılıyor.

CHP Genel Yönetim Kurulu Küçük Kurultaya sunmak üzere 24. Kurultaydan bu yana CHP örgütünün faaliyetlerini içeren 6 sayfalık bir rapor hazırladı.

Adalet Partisinin hükümeti düşürme çabalarının eleştirildiği raporda AP'nin "Cumhurbaşkanına karşı ağır, haksız ve yakışıksız suçlamalara geçtiği" belirtilerek AP'nın aynı zamanda bir Devlet Başkanlığı bunalımı yaratmayı da planladığı ileri sürülüyor.

Raporda daha sonra Genel Başkanın ve Genel Yönetim Kurulu üyelerinin yurt içi gezileri ve çeşitli illerdeki toplantılarının değerlendirilmesi yapılarak CHP'nin şehirlerde 1977 yılı oylarını koruduğu, kırsal bölgelerde ise oy artışı sağladığı tespiti yapılıyor.

(Devamı sa.7, sü.1'de)

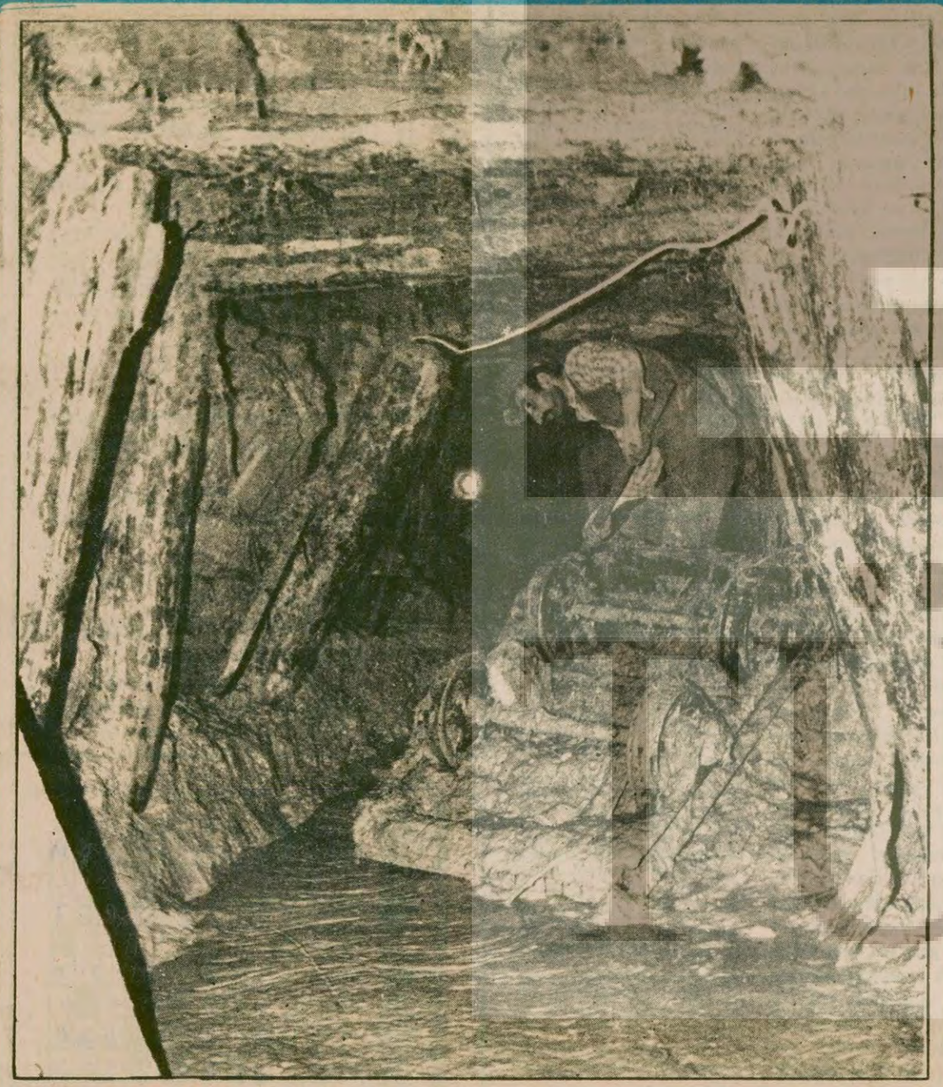

YERİN 320 METRE DİBİNDELER

Ocağın 320 metre derinliği var. Zonguldak'tan gelen işçiler balçık çamur içinde çalışıyorlar. Ellerinde kazma kürek var. Son derece ilkel aletler ocaktaki suyu temizlemek için gerekli pompalar bile Zonguldak Kömür İşletmelerinden getirildi. İşçiler yine de umutlarını yitirmeden arkadaşlarına ulaşmaya çalışıyorlar.

Selin üzerinden beş gün geçti

Mahsur kalan işçilere hâlâ ulaşılamadı

ANKARA (ÖZEL)

Amasya'nın Suluova ilçesinde 16 işçinin mahsur kaldığı kömür ocağının temizlenmesi çalışmaları aralıksız sürüyor.

Büyükçeltek kömür ocağına sellerle birlikte dolan su ve çamurun temizlenmesi için ekipler üç vardiya halinde aralıksız çalışıyorlar. Beş gündür kömür ocağında mahsur kalan işçilerin sağ kurtulmaolasılığının giderek azaldığı bildiriliyor.

Amasya'nın Suluova ilçesindeki kömür madenin de mahsur kalan işçilerin adları şöyle:

İlyas Ertan, Mevlut Ertan, Ahmet Ertan, Mustafa Yılmaz, Necip Ayrancı, Ali Kestane, Selahattin Usta, Arif Sarıca, Mehmet Çatal, Mustafa Çatal, Gülali Yıldız, Abdullah Sözer, İsa Sözer, Cemil Aslan, Hasan İşler ve Mustafa Erduraz. . .

Antalya Şenliğinde Ulusal Film Yarışması yapılamadı

NEZİH ÇOŞ
ANTALYA'DAN BİLDİRİYOR

Ankara'daki Sansür Kurulu "Yolcular" filminden sonra "Fırtına İnsanları", "Yusuf ile Kenan" filmlerini gösteri için Antalya'ya göndermeyince, 16. Ulusal Altın Portakal Film Yarışması Seçici Kurulu gelen mektupları değerlendirmeme kararı aldığını kamuoyuna açıkladı.

Dün Antalya Belediyesinde yapılan basın toplantısında Seçici Kurulun bu kararı, sansür uygulamasını şiddetle protesto etmek amacıyla oybirliği ile aldığı belirtildi. Seçici Kurulun açıklamasında şu görüşlere yer verildi:

"Türk sinemasının üzerinde yıllardan beri ge-

(Devamı sa.7, sü.7'de)

Alakoz'dur hareketinin birliğini korumak için çalışacağız

Bloksuzlar Zirvesinde Kipriyanu, Castro'ya karşı çıktı

DIŞ HABERLER SERVİSİ

Küba Devlet Başkanı Castro'nun önceki gün Havana zirvesinde yaptığı Sovyetler Birliği'ni öven açılış konuşması çeşitli tepkilere yolaçtı.

Kıbrıs Rum Yönetimi Başkanı Kipriyanu, Castro'nun görüşlerine karşı çıktı. Bloksuzlar hareketinin bugüne kadarki tavrını sürdürmesi gerektiğini söyleyen Kipriyanu hareketin siyasi amaçlara ulaşmak için araç olarak kullanılmaması gerektiğini vurguladı.

Kipriyanu, "Dr. Castro dünyayı kendi görüşlerine göre tahlil etti. Yugoslavya, Malta ve Kıbrıs adına şunu söylemek isterim ki bizler Bloksuzluk hareketinin, birliğinin korunması için çalışacağız. Bu konuda kesin tavır alacağız" dedi.

MISIR KONUSU

Bu arada Castro'nun konuşmasına karşı çı-

(Devamı sa.7,sü 4'de)

İlçede durum gerginliğini koruyor

Tarsus'ta biri kız çocuğu iki kişi öldürüldü

● Sahte solcular 1 Mayıs mahallesinde terör estirdiler

● Ankara'da bir ortaokul öğrencisi öldürüldü

5. SAYFADA

Ankara Sıkıyönetim Komutanlığı, halkevleri konusunda açıklama yaptı

ANKARA (ÖZEL)

4. Kolordu ve Ankara Sıkıyönetim Komutanlığı Basın ve Halkla İlişkiler Şubesinin Halkevleri konusunda yaptığı dünkü açıklamada bazı Halkevi Şubelerinde yasa dışı örgütlere ait makbuz, afiş pankartlar bulunduğu ve bu şubelerin amaçları dışında faaliyet sürdürdük-

(Devamı Sa. 7, Sü. 6'da)

DPT raporuna göre ekimden itibaren fuel oil stoklamazsak enerji darboğazı ağırlaşacak

Karanlık ve soğuk bir kış geliyor

ANKARA (THA)

Önümüzdeki Ekim ayından itibaren gerekli fuel-oil dışsatımı gerçekleştirilip "stok" yapılmaması halinde kış aylarının karanlıkta ve üşüyerek geçirileceği ileri sürüldü.

Görüşün ortaya konduğu Devlet Planlama Teşkilatının elektrik enerjisi üretimine yönelik raporunda, "Kömüre dayalı termik santrallerin esasen tam güçle çalıştırıldığı gözönünde bulundurulacak olursa fuel-oil santrallerinin daha büyük güçle çalıştırılması gerekecektir. Bu nedenle, fuel-oil bağlantısı ve stoklarının şimdiden yapılmaya başlamasında yarar görülmektedir. Bu yapılmadığı takdirde sonbahar ve kış aylarında enerji darboğazı ağırlaşacaktır" deniliyor.

Diyarbakır muhabirimizi ve ağabeyini yaralamıştı

Apocu saldırgan Mustafa Karasu yakalandı

● Mustafa Karasu önceki gün Veteriner Müdürlüğünü soyarken güvenlik kuvvetleriyle girdiği silahlı çatışma sonucu ele geçti

BATMAN (ÖZEL)

Apocu silahlı saldırganlardan Mustafa Karasu bir önceki gün Diyarbakır'da güvenlik görevlileriyle girdiği silahlı çatışma sonucu yakalandı. Mustafa Karasu'nun bundan bir süre önce muhabirimiz Erdal Güran ve ağabeyine saldırarak ağır yaralayan kişi olduğu belirlendi. Muhabirimiz Erdal Güran Apocu Mustafa Karasu'yu fotoğrafından ağabeyi Aydın Güran ise

(Devamı Sa. 7; Sü: 8'de)

Aydınlıkta

SİNA ÇILADIR

Niçin sahte TKP?

Bir kısım okurumuz, "TKP" den niçin "Sahte TKP" diye sözettiğimizi soruyorlar. Bugün, bu konu üzerinde duracağız:

Merkezi Doğu Berlin'de olan ve İ. Bilen'in (İsmail Mara'nın ya da S. Üstüngel'in) elebaşılığını yaptığı "TKP" nin, 1920'de Baku'da kurulan Mustafa Suphilerin, Şefik Hüsnülerin TKP si ile hiç bir ilişkisi yoktur.

İ. Bilen'le, ondan önce "TKP"nin elebaşılığını yapan Zeki Baştımar'ın (Yakup Demir'in) 1930'lu yıllarla 1950'li yıllarda TKP'nin yönetim organlarında görev aldıkları bildiriliyor. Ancak, İ. Bilen, 1930'lu yılların ortalarında yurtdışına kaçmış ve Türkiyeli komünistlerin çok yoğun baskılar altında örgütsel varlığını korumaya çalıştıkları TKP'den fiilen kopmuştur.

Zeki Baştımar ise, 1951 tevkifatında, TKP'nin ileri gelenlerini polise teslim etmiş, ayrıca 170 daktilo sayfası tutarında ifade vererek, siyasi hayatımızda erişilmesi güç bir çözülme rekoru kırmıştır. Zeki Baştımar, polise yaptığı bu değerli yardımdan dolayı, 1951-53 tevkifatından az bir ceza ile yakasını kurtarmıştır. Baştımar, hapisten çıktıktan sonra bir süre tercümanlık ve yayıncılıkla uğraşmış, daha sonra da yurtdışına kaçmıştır.

Zeki Baştimar'ın yurtdışına kaçmadan önce, Reşat Fuat ve arkadaşları tarafından TKP yönetiminden uzaklaştırıldığı bilinmektedir.

Baştımar, Türkiye'den kaçtıktan sonra, Rusya'ya, Kruşçev'in tezgahladığı destalinizasyon ya da Stalin'i inkar akımına aktif olarak katılmıştır. Kruşçev, buna karşılık olarak, Baştımar ve kafadarlarına maddi olanak sağlamış, şimdilerde "TKP" olarak anılan örgütün kurulması için emir vermiştir. Önceleri "TKP Dış Bürosu" adı altında çalışan bu örgüt, Kruşçev ve giderek Brejnev revizyonizminin dal-budak salmasına yardımcı olmuştur. Denilebilir ki, Doğu Berlin'deki "TKP", Stalin'e ve Marksizm Leninizme ihanet bataklığında boy atan bir süs bitkisinden başka bir şey değildir.

Nitekim, Zeki Baştımar, "TKP Dış Bürosu"nun başına geçtikten sonra, ilk iş olarak, kendisini TKP'den kovan Şefik Hüsnü ve Reşat Fuat Baraner'e karşı bir karalama kampanyası düzenlemiştir. Bu karalama kampanyası, Zeki Baştımar'ın kuşkulu ölümüne kadar sürmüştür. Baştımar'dan sonra "TKP"nin başına geçen İ. Bilen de Şefik Hüsnü'ye karşı karalamaları sürdürmüş, ancak garip bir manevra ile, Baştımar'ın yerden yere vurduğu Reşat Fuat'a sahip çıkmış, onu göklere çıkartmıştır. İ. Bilen öte yandan, tıpkı Baştımar gibi Mustafa Suphi'ye de sahip çıkmış, Mustafa Suphi ile Şefik Hüsnü arasında çelişki olduğunu ima etmiştir. Gelin görün ki, İ. Bilen'in sahip çıktığı ya da karaladığı TKP önderlerinin üçü de hayatta değildir. Böylece İ. Bilen, kendisini inkar edemeyecek saygın devrimcilerin ismi arkasına saklanarak aklınca bir taşla iki kuş vurmuştur: Bir yandan Mustafa Suphi geleneğine bağlı olduğunu ileri sürebilmiş, diğer yandan da güya Mustafa Suphi ve Reşat Fuat'a yaslanarak, Şefik Hüsnü'yü inkar edebilmiştir. Yalnız şu var ki, saygın ölülerin suskunluğu İ. Bilen'in serbestce TKP tarihini tahrif etmesine yetmemiştir. TKP tarihine ilişkin eldeki veriler, İ. Bilen'i birkaç defa yalanlayacak kadar zengindir. Nitekim bugün, Mustafa Suphi ile Şefik Hüsnü arasında hiç bir çelişkinin olmadığı, keza Reşat Fuat'ın, ölümüne kadar, Şefik Hüsnü nün anısına toz kondurmadığı bilinen gerçekler arasındadır. Mustafa Suphi olsun, Şefik Hüsnü ve Reşat Fuat olsun, Türkiye komünist hareketinin tarihine altın harflerle geçen devrimcilerdir. Ama, dedikodu kumkuması İ. Bilenlerin, bu hareket içinde saygın bir yerleri yoktur.

Bakın, İ. Bilen, Şefik Hüsnü'den özetle nasıl sözediyor:

"Şefik Hüsnü bölücüydü, zorbaydı kariyeristti, oportünistti. Bu adam hiç bir zaman Marksist-Leninist olmamıştır." (Çetin Savaş, s.23).

Peki Şefik Hüsnü kimdir? Şefik Hüsnü, TKP Merkez Komitesi Birinci Sekreterliğine 1925 kongresinde seçilmiş ve ölümüne (1959) kadar TKP nin liderliğini sürdürmüştür. Denilebilir ki TKP'nin tarihi ile Şefik Hüsnü'nün devrimci yaşantısı hemen hemen özdeştir. Şefik Hüsnü, ayrıca, uzun yıllar 3. Enternasyonalin (Komintern'in) Yürütme Kurulunda görev almış, yine Komintern'in Batı Avrupa Bürosu (V. E. B.) Başkanlığını yürütmüştür.

İşte böylesine tanınmış uluslararası devrimci hareket içinde sorumlu görevler üstlenmiş, Stalin ve Dimitrov gibi devrim ustaları ile omuz omuza mücadele etmiş bir devrimci, karagözlüklü İ. Bilen'in dilinde "kariyerist, oportünist" vb. gibidir!

Şimdi bir an için İ. Bilen'in karalamalarını unutalım ve soralım:

– TKP'nin otuzbeş yıl liderliğini yapan Şefik Hüsnü madem ki Marksist-Leninist değildi, o halde otuzbeş yıl Marksist-Leninist olmayan bir liderin yönettiği TKP'den Marksist-Leninist bir parti olarak sözedilebilir mi?

İ. Bilen'in içinde kıvrandığı yalandolan bataklığı ortadadır! Ve tek başına Şefik Hüsnü'nün inkar edilmesi bile, TKP'nin geçmişinin inkarı anlamına geleceği açıktır. İ. Bilen, gerçekte, TKP'nin geçmişini inkar etmektedir.

Nitekim, İ. Bilen, birkaç yıl önce o zamana kadar görünüşte sahip çıktığı TKP'nin 1926 Programını da tasfiye etmiştir. İ. Bilen'in diliyle "sekter" (sol sapmacı) olarak anılan 1926 Programı, aslında devrimci hareketimize bugün de ışık tutan ve TKP'yi TKP yapan Marksist-Leninist bir programdır. Şefik Hüsnü'nün önderliğinde hazırlanan ve TKP'nin 1926 Viyana Konferansında kabul edilen bu programı tasfiye ederek, İ. Bilen ve kafadarları, TKP'nin geçmişi ile şekli bağıntılarını sağlayan son köprüyü de havaya uçurmuşlardır. İ. Bilen'in "TKP"si, bugün TKP'nin geçmişi ile en küçük bir devrimci bağı bulunmayan, kukla, uyduruk, karşı-devrimci bir partidir. Bir moloz yığını!

Biz İ. Bilen'in "TKP"sinden, işte bunun için sahte TKP diye sözediyoruz. Zaten sahteliği, pratik siyaset içinde günbegün kendisini ortaya koymuyor mu?

FİKİR MEYDANI

SİVAS KONGRESİNDE MANDA SORUNU

Hikmet Çiçek

EMPERYALİZME karşı mücadele mi, yoksa teslimiyet mi? Emperyalizme karşı milleti silahlandırmak mı, yoksa bir "büyük" devletin himayesine sığınmak mı? Sivas Kongresindeki en önemli sorun buydu. Bir yanda Mustafa Kemal'in önderliğindeki milletin temsilcileri yurtsever güçler, öte yanda mandacılar vardı.

1919 Versay Anlaşması "manda rejimleri" kurmaktan söz ediyordu. Emperyalistler böylece hem ezilen milletlerin bağımsızlık mücadelesini durdurmayı, hem de bu tür kukla devletlerle sosyalist Rusya'yı kuşatmayı düşünüyorlardı.

"Emperyalistlerin ve özellikle İngilizlerin Anadolu politikasının esası, Anadolu'nun küçük devletçikler halinde parçalanmasıydı. Trakya'da Fransız-Yunan himayesinde bir devlet, Karadeniz'de Pontus devleti, Anadolu'nun Kuzeydoğusunda Ermeni, Güneydoğusunda Kürt devleti, Orta Anadolu'da Türk devleti, Güneyde Fransız himayesinde ayrı bir devlet teşkili planlanıyordu. İstanbul dahi ayrı bir devlet haline getirilecekti.

"...Emperyalistler, bu kukla devletleri Sovyet Hükümetine karşı da tehdit ve saldırı araçları olarak kullanmayı düşünüyorlardı." (1)

Lenin, Kasım 1919'da Doğu halkları örgütleri temsilcileri ile yaptığı konuşmada manda sorununa değiniyor ve emperyalistlerin sömürgelere "manda yönetimi" dağıtmasını, "soygun ve talan için ruhsat dağıtmak" olarak niteliyordu. (2) Lenin, bu konuşmadan 7 ay sonra, Komintern'in 2. Kongresinde yaptığı konuşmada (Haziran-Temmuz 1920) "...siyasi bakımdan bağımsız devletler görünüşü altında ekonomik, mali ve askeri bakımdan tamamen kendilerine bağımlı devletler kuran emperyalist devletlerin sistemli olarak uyguladıkları hileleri bütün ülkelerin özellikle geri kalmış ülkelerin en geniş emekçi yığınlarına anlatıp açıklama zorunluluğu"ndan sözediyordu. (3) (Burada bir noktayı belirtelim: Enver Hoca ve çeşitli Arnavutlukçu gruplar, Lenin'in bu sözlerini tahrif ediyorlar, Üçüncü Dünya Ülkelerinin siyasi bakımdan bağımsız olmadığını, bu ülkelerin korunacak bir devlet bağımsızlığının olmadığını, Lenin'in bu sözlerine "dayanarak" ispat ettiklerini sanıyorlar. Oysa, Lenin'in bu sözleri, hangi tarihi koşullarda söylediğini düşünürsek onun emperyalist devletler tarafından kurulan manda devletleri kastettiğini anlarız).

Mandacılık rüzgarı, özellikle İstanbul'da bir kısım aydınlar üzerinde hayli etkiliydi. Onlara göre, Mondros Mütarekesi ile artık herşey bitmişti. Yurdun parçalanması kaçınılmazdı. Halka, halkın gücüne inanmayan mandacılar, çareyi bir "büyük" devletin kanatları altına sığınmakta görüyorlardı. Böylece Türkiye'nin parçalanması önlenmiş, ülkenin "bütünlüğü" korunmuş olacaktı; Bekir Sami, Kara Vasıf, Halide Edip, İsmet (İnönü), İsmail Fazıl Paşa, İsmail Hami Bey, Rauf Bey, Refet Bey, Yunus Nadi, Ahmet Emin vb. tümü "kurtuluş yolu"nun Amerikan mandasından geçtiğini düşünüyorlardı.

Mandacılar, Sivas Kongresinden manda kararının çıkmasını istiyorlardı. Böylece Amerika, sadece bir kısım aydınların değil "tüm milletin" manda istediğini anlayacak ve bu isteği kabul edecekti!

Mandacılar, manda konusunda Mustafa Kemal'i "ikna" etmek için ona Kongre öncesi çeşitli mektuplar, telgraflar gönderdiler. Halide Edip mektubunda, Türkiye için "en az zararlı" olanın "geçici bir Amerikan mandası" olduğunu iddia ediyordu. "Serüven ve savaş zamanı" artık geçmişti.

Bekir Sami Bey, tam bağımsızlık istenmesi halinde ülkenin bölüneceğini, "bütünlüğü" korumak için Amerikan mandası istemenin doğru olacağını, Amerika'ya "milletçe" manda isteğimizi duyurmak gerektiğini savunuyordu.

İttihatçı Kara Vasıf Bey'de "bir büyük devletin yardımına ihtiyaç" duyanlardandı ve ona göre bu devlet Amerika olmalıydı. (4)

İsmet Bey (İnönü), "Bütün memleketi parçalamadan bir Amerika'nın denetimine bırakma"yı, "tek uygun çare" olarak görüyordu. (5)

Saffet Arıkan, "İstanbul'da aklı başında bütün namuslu kişilerin" Amerikan mandasında birleştiğini söylüyordu. (6)

Ama İstanbul'da, aklı başında olmayan (!) insanlar da vardı. Bu insanlar, tıpkı Anadolu halkı gibi tam bağımsızlıktan yanaydılar. Hukuk Dekanı ve Devletlerarası Hukuk Profesörü Ahmet Selahattin Bey, onlardan biriydi. O, şöyle diyordu:

"Vasilik ve himaye altına giren bir devlet, bağımsızlığını yitirir. Egemenlik hakkı teslim olunamaz, ayrılık kabul etmez. Bağımsızlık bir bütündür. Ya vardır, ya yok ise devletin kimliği ortadan kalkmış demektir."

Prof. Ahmet Selahattin Bey, manda istemeyi, "savaş alanında bir askerin intihar etmesine" benzetiyor ve 'bizi bağımsız bırakmazlar' diyen mandacılardaki en büyük eksikliğin, "maneviyat bitkinliğinden doğan bir iman eksikliği" olduğunu söylüyordu(7)

İşte Sivas'da Ahmet Selahattin gibi düşünenlerle, mandacılar mücadele edecekti.

Kongre öncesinde, Mustafa Kemal, manda konusundaki görüşlerini Mazhar Müfit'e (Kansu) şöyle açıklıyordu:

"Oh, ne âlâ!... Mücadele yerine mandayı kabul edeceğiz ve rahata kavuşacağız!..Bu ne gaflet, ne körlük ve hatta ne budalalık! İstanbul'un yüce kişileri de bu fikirde. İçlerinden biri çıkıp da 'Ya istiklal, ya ölüm' diyemiyor."

"İstanbul, bir Amerikan mandasıdır tutturmuş gidiyor. Bu olmayacaktır. Türkiye tam bağımsızlığına sahip olacaktır. Bunu istemekte devam edeceğiz..."

Şu size okuttuğum telgraflara, mektuplara, öğütlere bakınız. Öyle bir manda istenecek ve verilecek ki, bu, egemenlik haklarımıza, dışarda temsil hakkımıza, kültür bağımsızlığımıza, vatan bütünlüğümüze dokunmayacakmış.. Buna ve böylesine Amerikalılar değil, çocuklar bile güler. Herşeyin başında Amerikalılar, kendilerine hiç bir çıkar sağlamayan böyle bir mandayı neden kabul etsinler? Amerikalılar bizim kara gözlerimize mi aşık olacaklar? Bu ne hayal ve aymazlıktır."

"Amerikan mandası diye çırpınanlar, düşman işgali altında bulunan sinirleri ve zayıflıkları ile bu millete ve bizze inanmayanlardır. Bizim hayal ve macera peşinde koştuğumuzu sanırlar. Eğer bunlar, Anadolu'nun ve Türk milletinin gerçek duygularını bilseler, bizim çalışmalarımızın amacını kavrayabilseler, Erzurum Kongresi kararlarının nasıl bir milli bilinç ürünü olduğunu anlayabilseler, bu yanlış fikirlerinden dolayı utanç duyarlar. Bunlar, umutsuzluk ve bozgunluk içinde, gerçeklerden uzak kalarak yaşayan ve ne yapacaklarını, ne yapılmakta olduğunu bilmeyen insanlardır."

"Biçareler" diyordu mandacılara, Mustafa Kemal. Onlar, "Türk milletinin uyanışından, milli irade ve eğilimin gelişme yönlerinden tamamiyle habersiz" diler.

"Onlar, bizi üç beş adamın biraraya gelip hayal peşinde koşması kabilinden kişiler sayıyorlar. Ve aymazlıklarının derecesini bir türlü ölçemiyorlar. İtilaf devletlerinin baskısı ve hıyanet şebekelerinin propagandası altında belki de şaşırmış ve bunalmış bulunuyorlar. Şimdilik bunlara 'biçareler' demekten başka yapacağımız birşey yoktur" (8)

Mandacılar, Kongrede uzun uzun konuşarak, Anadolu delegelerini etkilemeye çalıştılar. Kara Vasıf Bey: "İlkin genel olarak güdümü (mandayı) kabul edelim de koşulları üzerinde sonradan görüşürüz", "bütün devletler bizi tam bağımsız bırakacaklarını söyleseler bile yine de desteksiz yapamayız", "bağımsız yaşamaya parasal durumumuz elverişli değildir" diyor. Hami Bey, mandacılıktan kaygıya düşenleri ikna etmek için, manda kelimesini kullanmamayı öğütlüyor! Rauf Bey: "Yurdumuz için en tarafsız durumda bulunan Amerikan yardımını kabul etmek zorundayız" diyor. İsmail Fazıl Paşa: "tam bağımsızlık mı, yoksa yabancı bir devletin güdümünü mü isteyeceğiz? Alacağımız karar budur" diyor ve "vakit geçirmeden" mandanın kabulünü istiyor. Refet Bey: "Kendi başımıza yapamayız", "bizi kendi başımıza bırakmazlar", "Amerika garantisini kabul etmek zorundavız", "dış yardım olmaksızın yaşayamayız." İşte Refet Bey'in mandacıların düşüncelerini dile getiren "özenli", "parlak ve ustaca" söylevinin özeti de buydu. (9)

Heyeti Temsiliye üyesi Raif Efendi ve Bursa Delegesi Ahmet Nuri Bey manda aleyhinde konuştular. İstanbul Delegesi Hikmet Efendi tam bağımsızlığın ateşli bir taraftarı ve mandanın kesin karşısında olanlardan biriydi. İstanbul'un yurtsever gençleri, onu delege olarak Sıvas'a göndermişlerdi. Tıbbiyeli Hikmet, gençliğin bağımsızlık tutkusunu akıldan çıkmayan şu sözleriyle dile getiriyordu:

"Delegeleri bulundum Tıbbıyeliler beni buraya, bağımsızlık yolundaki çalışmalara katılmak üzere gönderdiler, mandayı kabul edemem. Mustafa Kemal'i vatan kurtarıcısı değil, vatan batırıcısı olarak adlandırır ve lanetleriz."

Mustafa Kemal, ona verdiği cevapta, "Biz azınlıkta kalsak dahi mandayı kabul etmeyeceğiz. Parolamız tektir ve değişmez: Ya istiklal, ya ölüm" diyordu. (10)

Burada dikkati çeken şu ki, emperyalistlere karşı teslimiyeti savunanlar, aynı zamanda antikomünizmin de başını çekmektedir. Örneğin, manda yanlısı Bekir Sami, Londra Konferansı'nda, Meclise ve M. Kemal'e danışmadan, İngilizlere, "Bolşeviklere karşı" bir Kafkasya Federasyonu'nun kurulmasını teklif edecektir.

"...heyet başkanı Bekir Sami, yetkilerini aşarak emperyalistlere karşı teslimiyetçi bir tutum alınca, Meclis bunu şiddetle reddetti ve Bekir Sami'yi Dışişleri Bakanlığından attı. Bekir Sami'nin atılmasının en önemli sebeplerinden biri Türkiye'nin, İngiliz işbirlikçisi Kafkas hükümetleriyle birlikte Rusya'ya karşı tavır alabileceğini vaat etmesiydi. Bu, şiddetli bir tepki ile karşılaştı ve Ankara hükümeti, milli bağımsızlığı kazanıncaya kadar mücadeleye devam kararı aldı." (11)

Bağımsızlık savaşını "macera" diye niteleyenler, Sivas'da yenilgiye uğradı. Kongre, mandacılığı reddetti. Emperyalist işgalcilere karşı boyun eğmeme kararı alan Türkiye halkı, sonunda, mücadele etmeye ve zafer kazanmaya cesaret eden bütün halklar gibi zafere ulaştı. Lenin'in 1921 yılında dediği gibi:

"Türk işçi ve köylüleri, çağdaş milletlerin yağmaya karşı direnişinin hesaba katılması gereken bir şey olduğunu ispat etmişlerdir. Türkiye, emperyalist devletlerce yağma edilmeye öyle bir şiddetle karşı koydu ki, içlerinde en kabadayı olanı bile ondan elini çekmek zorunda kaldı." (12)

Lenin'in bu sözleri bugün çok daha fazla geçerlidir. Yağmaya karşı direnen ezilen milletlerin mücadelesi, günümüzde çok daha büyüktür. İki süper devletin, özellikle daha "kabadayı olanı" Rusya'nın sonu da geçmişteki emperyalistlerden farklı olmayacak, ellerini Üçüncü Dünya Ülkelerinden çekmek zorunda kalacaklardır.

KAYNAKLAR:

1- Türkiye İhtilalci İşçi Köylü Partisi Davası SAVUNMA, Aydınlık Y. 2. Baskı s. 132-133

2- Lenin, Doğuda Ulusal Kurtuluş Hareketleri, s. 279

3- Lenin, DUKH, Yöntem Y. 3. Baskı, s. 346

4- Mahmut Goloğlu, SİVAS KONGRESİ, s. 89-92

5- Doğan Avcıoğlu, Milli Kurtuluş Tarihi, 1. Kitap, s. 254

6- D. Avcıoğlu, age, s. 265

7- D. Avcıoğlu, age, s.258

8- D. Avcıoğlu, age, s. 265-268

9- Gazi M. Kemal Atatürk SÖYLEV, Çağdaş Y. s. 72-79

10- D. Avcıoğlu, age, s. 269

11- Doğu PERİNÇEK, Kemalist Devrim, Aydınlık Y. s. 29

12- Lenin, Stalin, Mao, Dimitrov, Türkiye Üzerine, Aydınlık Y. s. 117

demokrat gözüyle

lütfü oflaz

"Tahminci gözüyle"

14 Ekimde hangi ilde kim seçimleri alabilir?

Gerçi 14 Ekime kadar olan 38 günlük süre içinde, köprülerin altından çok sular akabilir.

Ona rağmen yine de, illere göre bir seçim tahmini tablosu sunulabilir.

İsteyen aşağıdaki tabloyu kesip, saklasın.

Ne kadar sıhhatli olduğunu da, 14 Ekim seçimlerinin sonuçları alındığında anlasın:

AĞRI: AP favoridir. TAHMİN: AP=1.

AMASYA: AP favoridir. TAHMİN: AP-1.

ANTALYA: İki senatörlükten biri için AP, diğeri için CHP favoridir. TAHMİN: AP=1, CHP=1.

ARTVİN: AP favoridir. TAHMİN: AP=1.

BALIKESİR: Üç senatörlükten ikisi için AP, diğeri için CHP favoridir. TAHMİN: AP=2, CHP=1.

BİTLİS: MSP favoridir. TAHMİN: MSP=1.

BURDUR: AP favoridir. TAHMİN: AP 1

ÇANAKKALE: İki senatörlükten biri için AP, diğeri için CHP favoridir. TAHMİN: AP=1, CHP=1.

ERZİNCAN: CHP favoridir. AP sürpriz yapabilir. TAHMİN: CHP=1.

ERZURUM: Üç senatörlükten ikisi için AP favoridir. Diğeri için CHP ile MSP çekişir. TAHMİN: AP=2 CHP ya da MSP=1.

HAKKARİ: MSP favoridir. TAHMİN: MSP =1.

HATAY: iki senatörlükten biri için AP, diğeri için CHP favoridir. TAHMİN: AP=1, CHP=1.

ISPARTA: AP favoridir. TAHMİN: AP=1.

İSTANBUL: On senatörlükten beşi için CHP, dördü için AP favoridir. Geri kalan tek senatörlük içinse CHP ve MSP çekişir. TAHMİN: CHP=5, AP=4, CHP ya da MSP=1.

KARS: Üç senatörlükten ikisi için CHP, biri için AP favoridir. TAHMİN: CHP=2, AP=1.

KÜTAHYA: Her iki senatörlük için de AP favoridir. TAHMİN: AP=2.

MANİSA: AP favoridir. TAHMİN: AP=1.

MARDİN: İki senatörlükten biri için MSP favoridir. Diğer senatörlük içinse AP ve CHP çekişir. TAHMİN: MSP=1 CHP ya da AP=1

MUŞ: MSP favoridir. AP ya da CHP sürpriz yapabilir. TAHMİN: MSP=1.

RİZE: AP favoridir. TAHMİN AP=1.

SAMSUN: Dört senatörlükten ikisi için AP, ikisi için CHP favoridir. MSP, CHP'nin tek senatörlüğüne sürpriz yapabilir. TAHMİN: AP=2, CHP=2.

SİİRT: MSP favoridir. TAHMİN: MSP=1.

TOKAT: İki senatörlükten biri için AP, diğeri için CHP favoridir. TAHMİN: AP=1, CHP=1.

YOZGAT: İki senatörlükten biri için AP, diğeri için CHP favoridir. TAHMİN: AP=1, CHP=1.

VAN: Peşin favorisi olmayan tek ildir. CGP, sürpriz yapabilir.

Senato seçimleriyle birlikte yapılacak milletvekilliği seçimlerine gelince:

AP; Aydın, Konya, Manisa, Muğla'da.. CHP ise Edirne'de favoridir. TAHMİN: AP=4, CHP=1.

BULMACA

SOLDAN SAĞA: 1) Yapıları yıldırımdan koruyan aygıt-Bir nota. 2) Müzikli bir sahne oyunu-Bir toprak çeşidi. 3) Tersi bir devlet kuruluşunun simgesi-Bir Peygamber-Tersi bir bitki. 4) Soru belirten bir ünlem-Belçika, Hollanda ve Lüksemburg ülkelerine verilen ortak ad. 5) Yayvan dolgun yüz-Japonların ulusal giysisi. 6) Erişmiş (eski dil). 7) Klasik batı müziğinde bir tür-Tavır, davranış. 8) Sevgi bağlılığı-Deri, cilt-Hemen paraya çevrilebilecek şekilde düzenlenmiş senet.

YUKARIDAN AŞAĞI: 1) Marksizm'in Rusya'ya girişinde, büyük payı olan ve RSDİP'nin kuruluşuna önderlik eden Rus siyaset adamı. 2) Genellikle güncel konuları yergili bir dille ele alan, müzik" tiyatro türü. 3) Bir içki-Tersi eden, yapan. 4) Bir yabancı haber ajansının simgesi-Ağaç kesmeye yarar. 5)Kuşların kanat ve kuyruk tüyü. 6) Makam, mevki-Arka, geri. 7) Tersi lifleri dokumacılıkta kullanılan bir bitki-Bir emir. 8)Bir besin-Turunçgillerden bir meyva. 9) Tamamı, bütün. 10) İnce bağırsağın bir şişe dolanarak kızartılmasıyla yapılan kebap. 11)Belirsiz geçmiş zamanı ifade eder-Kimyada Kalay'ın simgesi-Bir harfin okunuşu. 12) 'Üst' karşıtı-Bir tarım aleti.

DÜNKÜ BULMACANIN ÇÖZÜMÜ

	1	2	3	4	5	6	7	8	9	10	11	12
1	S	P	L	İ	T	■	S	O	F	İ	■	A
2	A	L	A	M	E	T	■	P	İ	L	İ	Ç
3	B	A	B	İ	L	■	B	E	L	■	S	İ
4	O	N	İ	K	İ	P	A	R	M	A	K	■
5	T	■	R	■	N	A	R	A	■	B	E	K
6	A	L	E	T	■	Z	U	T	■	A	L	İ
7	J	E	N	E	R	A	T	Ö	R	■	E	L
8	■	■	T	S	A	R	■	R	O	S	T	O

HALKIN SESİ

GAZETEMİZİN SAHİBİ 45 MİLYON HALKTIR

ÇORUM

Zafer Tuğla Fabrikasından çocuk işçiler

Arkadaşımızı döven ve parannızı vermeyen patronu savcılığa bildirdik

Biz Samsun'un Havza ilçesine bağlı 8 arkadaş, 15 Temmuz 1979'da Çorum'a çalışmak için geldik. Hacı Ömer'e ait Zafer Kiremit ve Tuğla Fabrikasında çalışmaya başladık. Fabrikada patronun kurmuş olduğu sarı sendika bizim 9 saat çalışmamızın yanısıra ağır baskılara uğramamıza seyirci kalıyordu. Biz işçi arkadaşlar birlik olduk, sarı sendikayı yıktığımız gibi çalışma saatini de sekize indirdik. Bizim birlik olmamıza ve ayrı sendika kurmamıza patron karşı gelerek bize beslediği adamlar vasıtasıyla ağır baskı ve tehditlerde bulunarak bazı arkadaşları işten attı.

Patronun elinde bir sopa, bizim her gün kabala çalışmamızı istiyor, ve bize elindeki sopa ile vuruyor. 17 Ağustosta 14 yaşındaki Vedat Demirci'ye kabala işte değil, yevmiyede çalıştığı için sopa atmıştır. Hacı Ömer'in bu tutumu üzerine biz de işi bırakacağımızı söyleyip hesap istedik. Patron bu isteğimize karşı çıkarak bizi kovdu ve "bildiğiniz yere gidin" dedi. Biz de sekiz arkadaş savcılığa yazı verdik.

Çorum'da tuğla fabrikaları bizim gibi küçük yaştaki işçileri ezdiği gibi kadınları da aynı şekilde sigortasız, sendikasız sömürüyor. Bunun yanısıra düşük ücretle çalıştırıyor, hem de birikmiş ikramiyemizi ödemiyor. Yabancı olduğumuzdan memleketimize gidecek parayı bulamıyoruz. Kalacak hiç verimiz bile yok.

Yetkililer bizimle niçin ilgilenmiyor? Biz bu vatanın evlatları değilmiyiz? Patronların bizi sokağa atmasına yetkililer neden seyirci kalıyor? Bu yara ne zaman kapanacak? Bizim gibi binlerce işçi aynı durumda.

Necdet Özveren
Bayram Demirci
Ramazan Demirci
Ahmet Şakar
Güdiret Uyanık
Bekir Cengiz
İdris Şengül

"Çocuk değil mi ne anlayacak sömürüldüğünü. Anlasa bile verirsin eline birkaç kuruş, laf etti mi basarsın sopayı." Çok yaygın olan bu patron anlayışı da çocuk işçilerin karşı koyuşu ile karşılaşıyor artık. Resimde Diyarbakır'da bir tuğla atölyesinde çalışan çocuk işçileri görüyorsunuz.

ANMA

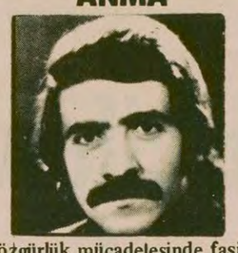

Barış, özgürlük mücadelesinde faşizme ve revizyonizme karşı mücadele ederken faşist katiller tarafından katledilen;

CUMA ORUÇ'u

(1954-1978)

6 Eylülde ölümünün birinci yılında saygıyla anıyoruz.

Türkiye İşçi Köylü Partisi
Samandağ İlçe Örgütü

Resimde Basklı göstericiler bir polis merkezini taşlarken görülüyor.

REFERANDUM ÖNCESİ BASK BÖLGESİNDE DURUM GERGİN

Baskl ışçiler genel grevde

● 3 gündür gösteriler sürüyor

SAN SABASTİYAN

İspanya'nın Bask bölgesinde geçtiğimiz hafta sonunda polisin bır göstericiyi öldürmesi üzerine üç gündür protesto gösterileri sürüyor. Gösteriler sırasında polisle göstericiler arasında çatışmaların çıktığı ve bir çocuğun yaralandığı bildirildi.

Bu arada Basklı işçilerin genel greve gittikleri ve eyalette hayatın durduğu haber verildi.

Önceki gün yapılan gösteriler sırasında sürekli olarak polis aleyhine sloganlar bağrıldı ve çatışmalar sırasında kentin çeşitli bölgelerinde barikatlar kuruldu.

Bilbao ve Pamploa kentlerinde de büyük kalabalıkların katıldığı kitle gösterilerinin yapıldığı belirtildi.

Bask bölgesinde bu yıl içinde çoğu polis olan 55 kişinin öldürüldüğü gelen haberler arasında.

Bilindiği gibi önümüzdeki aylarda Bask bölgesinde Bask'ın özerkliği konusunda bir halk oylaması yapılacak.

"İRA" İNTİKAM ALACAĞINI SÖYLEYEN PROTESTANLARI UYARDI

İrlanda'da gerginlik sürüyor

BELFAST (THA)

İrlanda Cumhuriyet Ordusu "İRA" taraftarlarını öldürerek intikam alma tehdidinde bulunan bazı Protestan gruplarını uyararak "Bu tehditlerin sonuçlarına Protestanlar katlanmak zorundadır" dedi.

Bilindiği gibi bir süre önce "İRA" 18 İngiliz askerini ve bir lordu öldürmüştü. Bunun hemen arkasından bir Protestan grup açıklamada bulunarak "İRA" ya karşı İngiliz polisinin etkili olamadığını bunun için kendilerinin harekete geçeceklerini açıklamıştı. Bu açıklamadan çok kısa bir süre sonra bir Katolik,evinin önünde öldürülmüştü.

Bu durumla ilgili olarak bir "İRA" yetkilisi Belfast'ta bir açıklama yaptı. Açıklamada özetle şunlar yer alıyor:

"Son yıllarda Protestanlar birçok masum Katolik sivili öldürdüler. Protestanların bu tehdidi "İRA" nın adadaki İngiliz kuvvetlerini yoketme kampanyasının hızından hiç bir şey kaybettirmeyecek . Bu tehdit aynı zamanda Katolik bölgelerde gerilimi artırmıştır."

"İRA" 1969 yılından bu yana Kuzey İrlanda'yı işgal eden İngiliz askerlerine karşı savaşıyor. Bu çarpışmalar sırasında şimdiye kadar 3 binden fazla insan öldü. Kuzey İrlanda'da bulunan Katolikler ve "İRA" bu bölgenin İngilizlerden temizlenmesini isterken Protestanlar İngilizlere bağımlı kalmanın adaya yarar sağlayacağını söylüyorlar.

Benazir Butto, tutuklandığı yolundaki haberleri yalanladı

KARAÇİ (AA)

Pakistan eski Başbakanı Zülfikar Ali Butto'nun kızı Benazir Butto, kendisinin hükümetçe tutuklandığı yolundaki haberlerin doğru olmadığını açıkladı.

Zülfikar Ali Butto' nun nisan ayında idam edilmesinden bu yana annesi Begüm Nusret Butto ile birlikte Pakistan Halk Partisini yöneten Benazir Butto, Pakistan Halk Partisi liderlerinin tutuklanmaktan korkmadıklarını ve ülkede demokrasinin sağlanması için her türlü özveride bulunmaya hazır olduklarını belirtti.

İran ordusu Mahabad'a girdi

● Mahabad kentinde hayat normale döndü

● Homeyni:"Harekatımız Kürt halkına değil hain KDP yöneticilerine karşıdır"

TAHRAN

İran ordusu geçen pazar gününden beri sürdürdüğü harekat sonucu, 3 Eylül günü Mahabad'a girdi. Ayaklanan Kürtlerin dağlara kaçtıkları, şehirde ise durumun sakin olduğu hayatın normale döndüğü gelen haberler arasında. Dükkanların açıldığı da kaydedildi.

İran Silahlı Kuvvetleri 81. zırhlı tümen ve 64. piyade tümen komutanları Tahran radyosunda yayınlanan demeçlerinde, İran ordusunun Mahabad'a girdiğinde halkın sevgisiyle karşılaştığını söylediler.

Gelen haberlere göre yüzde 85'inin düzenli,geri kalanını Devrim Muhafızlarının oluşturduğu İran ordusunda, çarpışmalar sonucu 7 kişi can verdi.

İran ordusunun Mahabad'a girmesinden sonra ayaklanan Kürtlerin büyük çoğunluğunun dağlara kaçtıkları bildirildi. Ayrıca İran askeri birliklerinin şehre girmesinden kısa bir süre önce, Mahabad Cezaevi mahkumları cezaevini ateşe verdi, bu sırada 26 mahkum cezaevinden kaçtı. İran birliklerinin Mahabad'da ev ev dolaşarak ayaklanan Kürt liderlerini aradıkları belirtiliyor.

Öte yandan şehirde bir süredir kesik olan elektrik bağlantısının sağlandığı ve suların akmaya başladığı açıklandı.

HOMEYNİ'NİN ÇAĞRISI

Kum kentinde bulunan Ayetullah Homeyni ülkenin kuzeyinde bulunan Kürtlere yeni bir çağrıda bulundu.

Homeyni,Tahran Radyosundan da yayınlanan demecinde Kürt halkını İran halkıyla bütünleşmeye çağırdı ve Kürt halkının "hain" olarak nitelediği KDP'nin önderliğini kabul etmemesini istedi.

Homeyni KDP önderlerinin "Yabancı güçlere satılmış hainler" olduğunu, İran ordusunun Kürt halkına değil bu "hainlere" karşı harekete geçtiğini sözlerine ekledi.

ORDU BANEH KENTİNE DE GİRDİ

Tahran Radyosu 3 Eylül günkü yayınında, Batı Azerbaycan'da, Irak sınırı yakınlarında bulunan Baneh kentinin de ordu tarafından ele geçirildiğini ve bu bölgede bulunan, ayaklanan Kürt liderlerinin Irak'a sığındıklarını bildirdi.

Radyonun haberine göre Baneh kentinin kurtarılması için girişilen harekatı devrim işleri ile görevli Başbakan Yardımcısı Dr. Mustafa Çamran yönetti.

TASS'IN YORUMU

Sovyetler Birliği'nin resmi haber ajansı TASS, İran hükümetinin ayaklanan Kürtlere karşı silahlı kuvvetlerini harekete geçirmesini eleştirdi ve "TUDEH"in ayrılıkçı Kürtleri desteklediğini belirtti.

TASS haberinde İran ordusunun Kürtlere ağır kayıplar verdirdiğini ileri sürdü ve "TUDEH"in ayrılıkçı Kürtleri destekleyen, hükümetin bu partiye karşı tutumunu eleştiren bir bildirisini yayınladı.

KOLERA SALGINI

Öte yandan ülkede El-Tor tipi kolera salgını bulunduğu, bu salgın hastalık yüzünden beş kişinin öldüğü bildiriliyor. "Kayhan" gazetesinin haberine göre kolera vakasının en yaygın olduğu şehir Tahran.

HER EYALETE BİR GÜNLÜK PETROL GELİRİ

İran Başbakanı Mehdi Bazergan, ülkedeki tüm eyaletlere ülkenin bir günlük petrol ihracatına eşit miktarda kredi verileceğini açıkladı.

"PARS" ajansının haberine göre, İran'ın günlük petrol ihracatının tutarı 70 milyon dolar.

Açıklamada ayrıca bu yardımın ilkönce Kürtlerin yoğun şekilde bulunduğu bölgeye yapılacağı da bildiriliyor.

JAPON HÜKÜMET HEYETİ TAHRAN'A GİTTİ

İran'da inşa edilmesi planlanan petrokimya tesis projesinin desteklenip desteklenmemesi konusunda karar alınması amacıyla bir Japonya hükümet heyeti 4 Eylül günü Tahran'a gitti.

AP BÜROSU KAPATILDI

ABD Haber Ajansı, "Associated Pres"in Tahran bürosu İranlı yetkililer tarafından kapatıldı. Ajansın dört muhabirine de ülkeyi terk emri verildi. Ajansta çalışan iki İranlı gazeteciye ise ajansla ilişkilerinin kesilmesi önerildi.

Ulusal Yönlendirme Bakanlığı, "PARS" ajansına yaptığı açıklamada, AP bürosunun "yalan haber" yaydığı gerekçesiyle kapatıldığını bildirdi.

Mozambik ordusundan bir grup devriye gezerken.

Mozambik'te 5 Sovyet subayı öldürüldü

JOHANNESBURG (AA)

Mozambik'te, hükümet aleyhtarı gerillaların geçen ayki çatışmalarda üst düzeydeki 5 Sovyet subayını öldürdükleri bildirildi.

Bir gazetede çıkan haberin daha sonra diplomatik kaynaklarca doğrulandığı, ancak ayrıntılı açıklamada bulunulmadığı belirtildi. Çatışmalar sırasında bir Sovyet subayının da sağ olarak ele geçirildiği yolundaki haberler ise henüz bir açıklık kazanmadı.

Altın fiyatları Londra'da aniden yükseldi

LONDRA'DA (AA)

Londra'da önceki günkü kapanış borsasında 322,875 dolardan işlem gören bir ons altının, dünkü açılışta aniden 324,625 dolardan alıcı bulduğu bildirildi.

Londra borsalarında altın fiyatlarının aniden artış göstermesi, Amerikan borsalarında dün görülen canlılığa bağlandı.

Gerillalar Gardez kentinde 2 Mig uçağı ile 1 helikopter düşürdüler

AFGANİSTAN'IN PAKTİA EYALETİNDE ÇARPIŞMALAR YOĞUNLAŞTI

● Eyaletin dört kent merkezi Müslüman Gerillaların kontrolünde

İSLAMABAD

Afganistan'da, başkent Kabil'in güneyindeki Paktia eyaletinin merkezi Gardez kenti yakınlarında, Müslüman gerillalarla Taraki'ye bağlı birlikler arasındaki çarpışmaların yoğunlaştığı bildirildi.

Hatırlanacağı gibi, Taraki'ye bağlı birlikler 28 Ağustosta Gardez kentine saldırmış ve Müslüman gerillaların komutanı Esadullah Cemad ile dört teğmeni öldürmüşlerdi. Saldırı, Müslüman gerillalar tarafından püskürtülmüş ve Taraki kuvvetlerine ağır kayıplar verdirilmişti.

Öte yandan, Anadolu Ajansının bildirdiğine göre, Müslüman gerillalar, cumartesi günü, Gardez kentinde üç "MİG" uçağı ile Orgun yakınlarında iki helikopteri düşürdüler.

Paktia eyaletinin dört kent merkezinin kontrolünün ise tümüyle Müslüman gerillaların elinde olduğu belirtildi.

Yeni bir Filistin grubu, istekleri yerine getirilmezse Beyrut'taki Almanları bombalayacakmış

BEYRUT (AA)

Beyrut'ta yayınlanan ünlü "En Nahar" gazetesi, adı şimdiye kadar duyulmamış Filistinli bir grubun, Batı Almanya tutukevinde bulunan Filistinli mahkumların bir hafta içinde salıverilmemeleri halinde diplomatlar ve turistler dahil Beyrut'taki Almanlara karşı bombalı saldırı düzenleyeceklerini duyurdu.

Kendilerini "İntikamcı Filistin Gençleri" örgütü olarak tanıtan grup Beyrut'taki gazete bürolarına telefon ederek geçen hafta Beyrut'taki Lufthansa Havayolları bürosuna düzenlenen bombalı saldırıyı üstlendi.

Bu büro iki hafta içinde iki kez bombalanmıştı.

Çin, Japonya'dan 5,5 milyar dolar kredi istedi

TOKYO (AA)

Çin Başbakan Yardımcılarından Gu Mu 3 Eylül günü sekiz büyük altyapı projesinin finansmanı amacıyla Japonya'nın Çin'e kredi vermesini istedi.

Japonya Başbakanı Masayoshi Ohira, Çin Başbakan Yardımcısına, bu yıl sonundan önce, Çin'e yapacağı ziyarete kadar, Japonya'nın istenen borçlarla ilgili olarak bir karar alacağını bildirdi.

Dokuz günlük bir ziyaret amacıyla geçen cumartesi günü Japonya'ya giden Gu Mu, ziyareti sırasında hükümet yetkilileri ve sanayicilerle görüşecek.

Japonya Maliye Bakanın verdiği bilgiye göre Çin'in istediği borç miktarı tutarı 5,5 milyar dolar.

Bu finansman iki liman, üç hidrolik santral ile üç demiryolunun modernizasyonunda kullanılacak.

"David" kasırgası Karayipler'e büyük zarar verdi

Kalın ok "David" kasırgasının kesik ok ise "Frederick" kasırgasının hareket yönünü gösteriyor.

● "Frederick" kasırgası Porto-Riko'ya ulaştı ● Maddi zarar 1,5 milyar dolar civarında

● Kasırga 1000 kişinin ölümüne yolaçtı

DIŞ HABERLER SERVİSİ

"David" kasırgası Karayipler ve çevresini kasıp kavurmayı sürdürüyor. Hızı saatte 240 kilometreyi geçen kasırga şimdiye kadar 1000'e yakın insanın ölümüne, 1,5 milyar dolar maddi zararın meydana gelmesine yol açtı.

"David" kasırgası ilk olarak etkisini Karayipler'in bir bölümü olan Barbados adasının baskenti Porto Riko'da gösterdi. Burada beş kişi öldü. Milyonlarca dolar maddi hasar meydana geldi. Kasırga Dominik Cumhuriyetini de etkisi altına aldı. Burada 95 kişi öldü.

Kasırga daha sonra Haiti adasına yöneldi. Bu bölgede bulunan Santo Domingo'da kasırga yüzünden 600 kişi öldü 1 milyar dolar hasar meydana geldi. Bölge halkının bir çoğunun dağlara çekilmesi can kaybının düşük olmasını sağladı.

"David" kasırgası son olarak Florida kıyılarına geldi. Ancak Florida Eyalet Valisinin emri üzerine bütün Florida kıyılarını boşaltma işlemi hâla sürdürülüyor. Bu bölgedeki Ulusal ordu,alarma geçirilmiş durumda. Bundan dolayı bu bölgede kasırgadan sadece 5 kişi öldü.

"David" kasırgasının etkisi tamamen kaybolmadan arkasından kardeşi olarak nitelenen "Frederick" kasırgası bu bölgeyi tehdit etmeye başladı. Bu kasırga Guadeloupe ile Porto-Riko adalarını etkisi altına aldı. Bu kasırganın kaç cana kıyacağı,ne kadar hasar yapacağı ise belli değil.

Meteoroloji uzmanlarının kasırgaları önceden haber alabilmeleri, etki alanında önlemler alınmasını sağlıyor ve böylece daha az sayıda insan ölüyor, daha az maddi zarar meydana geliyor. Bilim adamlarının doğaya hakim olabilme çalışmaları şimdilik "David" gibi kasırgaların zararlarını tamamen yok edebilecek düzeyde değil.

Bilindiği gibi hızı saatte 120 kilometreyi geçen rüzgarlara kasırga adı veriliyor. Bu kuvvetli rüzgarlar denizlerin, göllerin, akarsuların taşmasına ve sellere neden oluyor, hortumlar meydana getiriyor. Kasırgaların çıkış noktaları daha çok tropikal bölgeler. "David" kasırgası da bu kasırgalardan bir tanesi ve en şiddetlisi. Çıkış noktası ise Afrika.

Şimdiye kadar çok şiddetli kasırgaların hepsine bayan isimleri takılıyordu. Bu durum son kasırgaya "David" adı verilmesiyle değişti. Ve kasırgalara erkek isimleri verilmeye başlandı. Şu sıralar "David" kasırgasının kardeşi "Frederick" ten bahsedilmeye başlandı. "Frederick" kasırgasının "David" kadar şiddetli olmayacağı sanılıyor.

Sedat, hem Filistin hem de Kudüs sorununun kısa zamanda çözüleceğinden umutlu

HAYFA (AA)

Mısır Devlet Başkanı Enver Sedat'ın gelişi nedeniyle Hayfa'da yoğun güvenlik önlemleri alındı ve büyük bir karşılama töreni düzenlendi.

Enver Sedat'ın Israil ziyareti 48 saat sürecek. Bu sırada Begin ile iki görüşme yapacak olan Sedat, Mısır'dan hareketinden önce verdiği demeçte İsrail Başbakanı Menahem Begin'i dostça davranan bir kişi olarak niteledi ve "Bu yılın sonuna kadar sadece Filistin sorunu değil, aynı zamanda Kudüs sorununa da bir hal çaresi bulacağımıza inanıyorum" dedi.

Öte yandan Kudüs'ü ziyaret eden Avrupa Konseyinden bir heyetle görüşen Begin, Suriye'nin barış görüşmelerine katılması konusunda kararsız olduğunu söyledi. "Suriye hâlâ Mısır Devlet Başkanı Enver Sedat'ı sert bir dille eleştirmektedir. Bu tutumunda hiç bir değişme olmamıştır" dedi. Begin ayrıca FKÖ'nün de tutumunda bir değişiklik olmadığını ileri sürdü.

Bilindiği gibi 1976 yılından beri Sedat üçüncü kez İsrail'i ziyaret ediyor. Sedat ilk ziyaretini 1976 yılının Kasım ayında gerçekleştirmişti.

5 kıtadan KISA HABERLER

OPEC'in kurucusu Perez Alfonzo öldü

WASHİNGTON (AA)

Petrol İhraç Eden Ülkeler Örgütünün (OPEC) ilk kurucusu olarak bilinen Juan Pablo Perez'in önceki gün öldüğü bildirildi.

75 yaşında ölen Perez Alfonso 1950'lerde Venezüella Petrol Bakanı iken dünyadaki petrol üreten ülkeleri aynı örgüt çatısı altında birleştirmeyi planlamış ve kendisinin başlattığı çalışmalar sonunda OPEC ortaya çıkmıştı.

Hindistan'ın da Muson yağmurlarının gecikmesi büyük zarara yolaçtı

YENİ DELHİ (AA)

Hindistan'ın bazı bölgeleri, Muson yağmurlarının yol açtığı su baskınları ile milyonlarca dolarlık zarara uğrarken, bazı bölgelerin, yağmurların hâlâ gelmemesi yüzünden kuraklık altında kıvrandığı bildirildi.

Pencap ve Haryana eyaletlerinde, tarım ürünlerinin uğradığı zararın 350 milyon dolara ulaştığı saptandı.

Kuraklığın hüküm sürdüğü eyaletlerin aksine bazı bölgelerde, afet halini alan yağışlar nedeniyle 2 bin 500 kişinin öldüğü ve 500 bin hektarlık bir araziye ekilen tarım ürünlerinin tamamen mahvolduğu belirtildi.

ESKİŞEHİR BELEDİYESİ
E.S.O. İŞLETMELERİ MÜESSESESİ
MÜDÜRLÜĞÜNDEN

Müessesemiz Su İşleri Müdürlüğü ihtiyacı için 250.000 kg. Mayi Klor (Sodyum Hipoklorit) 2490 sayılı kanunun 31'inci maddesine göre kapalı zarf usulü ile satın alınacaktır.

Bu işin muhammen bedeli 3.750.000.— lira olup, geçici teminatı 112.500.— liradır.

İhalesi 25 Eylül 1979 tarihine rastlayan salı günü saat: 15.30'da Belediye Encümeni huzurunda yapılacaktır. Taliplilerin sözkonusu gün ve saatte 2490 sayılı yasaya göre hazırlayacakları teklif mektuplarını, geçici teminat mektupları veya teminat makbuzları ve 1979 yılı Ticaret Odası vesikalarını ihale saatinden bir saat öncesine kadar Belediye Encümen kalemine makbuz karşılığı teslim etmeleri şarttır. Postada gecikmeler kabul edilmez.

Bu işle ilgili idari ve fenni şartnamenin her gün mesai saatleri dahilinde müessesemiz Ticaret Müdürlüğü'nde görülebileceği ilan olunur.

(Basın: 20525-884)

DENİZCİLİK BANKASI T.A.O.DAN

Bankamız gereksinimine binaen aşağıda cinsi, mıktarı bulunduğu yer ve özellikleri belirtilen Orman Emvali (Tomruk) Aladağ Orman İşletmesi (Bolu) depolarından İstanbul'a (Harem-Arabalı vapur iskelesi) naklettirilecektir. Son teklif verme tarihi 18.9.1979 olup, teklifler İstanbul-Karaköy Yeni Yolcu Salonu Kat 1'deki Satınalma Kurulu Başkanlığına verilecektir. Şartnamesi İKMAL MERKEZİ MÜDÜRLÜĞÜ 27 Mayıs Han Kat:3 Bahçekapı/İstanbul adresinden temin edilebilir.
Dosya No: 1978/1021'e ek dosya

BÖLGESİ	DEPOSU	CİNS VE NEV'İ	ADET	M 3 DM 3
ALABARDA	KARLAN	II.S.UZ.B.ÇAM.TOMRUK	86	61,192
KARTALKAYA	KARACAAĞAÇ	II.S. " "	176	58,146
ALABARDA	KARLAN	II.S.ÇOK.UZ.B ÇAM.	85	54,092
BAŞALAN	KESKİNLİ	II.S. " "	109	83,863
"	ORTAKIRAÇ	II.S. " "	141	95,502
			597	352,795

(Basın :20551-885)

MESS sözleşmesi başlarken, tabanın güvenini kaybeden sendikacılar yeni bir taktik uyguluyor!..

Maden-İş "Toplu Sözleşme Komiteleri" kuruyor

● Maden-İş, bu komiteleri "demokratikleşme" olarak nitelerken, işçiler "Maden-İş yeni bir ihanetin faturasını kime ödeteceğini hesaplıyor" diyorlar

● Maden-İş' teki TKP yönetimine karşı mücadelenin, bu komitede yoğunlaşması bekleniyor

● MESS aşırı ücret artışlarından yakınıyor!

Maden-İş yönetimi yeni taktikler peşinde

İşçi Servisi

Maden-İş Sendikası ile MESS arasında 111 işyerini kapsayacak toplusözleşme görüşmelerinin önümüzdeki günlerde başlaması beklenirken, Maden-İş dergisinin son sayısında, Maden-İş'in işyerlerinde kurduğu "Toplusözleşme Komitelerine" büyük önem verdiği açıklandı.

Maden-İş dergisinin MESS sözleşmesi öncesinde yayınlanan sayısında "Toplusözleşme Komiteleri" sendikal mücadelede "yeni bir boyut" olarak değerlendiriliyor ve komitelerin kuruluşunun Bursa'dan başlayarak bütün bölgelerde gerçekleştirildiği kaydediliyor.

Sözkonusu yazıda, Toplusözleşme Komitelerinin "örgütsel demokrasiyi yaygınlaştıracağı" belirtilerek, bu komitelerin aynı zamanda eğitim görevini de üstleneceği söyleniyor. Komitelerin bir diğer görevinin de ekonomik mücadele ile siyasi mücadeleyi birleştirmek olduğuna işaret edilen yazıda, işyerlerinde toplusözleşme ile ilgili sorularda işçilerin karşılarında bu komiteleri bulacakları belirtiliyor.

KOMİTELER NASIL OLUŞTURULUYOR?

Maden-İş, Toplusözleşme Komiteleri ile ilgili olarak işyerlerinde işçilere, "En güvendiğiniz arkadaşlarınızdan komite kurun" diye direktifler veriyor. Temsilcilerin yanısıra işyerlerinde doğal önder durumundaki işçilerin de katılmasıyla oluşturulan komitelere, işçilerin taleplerini tespit ederek Bölge Temsilciliklerine bildirmeleri isteniyor. Fakat bu komitelerin, önümüzdeki günlerde başlayacak sözleşme görüşmelerine katılma imkanı bulunmuyor.

İŞÇİLER NE DÜŞÜNÜYOR?

Hatırlanacağı gibi Maden-İş Sendikası geçen MESS sözleşmesinde 63 fabrikada çalışan 15 bin civarında işçiyi 8 ay süren bir grev mücadelesi sonunda satmış ve MESS'le grup sözleşmesi imzalamıştı. İmzalanan sözleşmede işçilerin hiç bir talebi gerçekleştirilememiş ve 8 ay önce MESS'in öne sürdüğü şartlar kabul edilmişti. Bu durum Maden-İş tabanında yönetime karşı büyük bir güvensizlik ve tepki yaratmıştı.

Bugün bu güvensizliğin daha da kuvvetlenerek ve yaygınlaşarak sürdüğü şartlarda, yeniden MESS'le sözleşme masasına oturan Maden-İş'in Toplusözleşme Komiteleri kurma girişimi, işçiler arasında "Yeni bir ihanetin faturasını başkaları üzerine yıkma tertibi" olarak değerlendiriliyor.

İşçiler, "Maden-İş'in bu dönemde de tabanın taleplerini savunmayacağına kesin gözüyle baktıklarını" belirterek, "Maden-İş, ihanetin faturasını kime ödeteceğinin hesabını yapıyor" diyorlar. Maden-İş'in Toplusözleşme Komitelerine çok sayıda doğal önder durumundaki işçileri kattığına işaret eden işçiler "Fabrikadaki işçi toplusözleşme görüşmelerinde bu komiteyi muhatap kabul edecektir ve sonuçtan da bu komiteyi sorumlu tutacaktır. Böylece kendini hedef olmaktan çıkartan yönetim, faturayı doğal önderlere ödetmiş olacaktır" diyorlar.

İşçiler ayrıca Maden-İş yönetiminin, Toplusözleşme Komitelerine aldıkları önder işçileri eğiterek, sahte TKP'ye "taze kan" almaya çalıştığını da belirtiyorlar.

Buna rağmen işçiler, "Komitelerde aktif bir şekilde yer alacağız ve Maden-İş'in tepesindeki TKP'li ağaları kendi silahları ile vuracağız" diyorlar.

MESS.ÜCRETLERİN AŞIRI ARTIŞINDAN ŞİKAYET ETTİ

Öte yandan MESS tarafından yapılan bir açıklamada, işçilerin ücretlerini artırma isteklerine saldırılarak "Türkiye bugün Avrupa'da ücret artışlarıyla birinci sıradadır" denildi. MESS'in açıklamasında bugün Türkiye'de ücret kargaşası bulunduğu belirtilerek, vasıfsız işçilerin bile en üst düzeyde bulunan bir devlet memurundan daha fazla ücret aldıkları öne sürüldü.

"Sorumsuz ücret artışları kimseye bir yarar getirmeyecektir" denilen açıklamada "İdeolojik bazı kaynakların araya sızarak kargaşalık çıkarmaya çalıştıkları" iddia edildi.

Bursa Kent ve Gönlüferah Otellerinde grev sürüyor

●OLEYİS Bölge Başkanı Şaban Aydın:" İşveren işçinin geçinecek kadar ücret istemini bile reddetmektedir"

BURSA (THA)

Toplusözleşme görüşmelerindeki anlaşmazlık nedeniyle DİSK'e bağlı OLEYİS Sendikasına üye toplam 78 işçinin Çekirge semtindeki Gönlü Ferah ve Atatürk Caddesindeki Kent Otellerinde başlattıkları grev 18. gününü doldurdu, ancak henüz bir anlaşma sağlanamadı.

135'er yatağa sahip Bursa'nın iki büyük ve turistik otellerinin grev nedeniyle kapanmasının Bursa Turizmini etkilediği belirtiliyor.

İşçilerin haklı bir zemine dayanarak grevi başlattıklarını ve taviz vermelerinin sözkonusu olmadığını açıklayan OLEYİS Sendikası Bursa Bölge Temsilcisi Şaban Aydın şunları söyledi:

"Bu iki büyük otelde işverenin kazancı milyonları bulurken buralarda çalışan toplam 78 işçinin hepsi asgari ücretle çalışmaktadır. İşveren yıllardır işçiyi sömürmeye alışmıştır. Artan hayat pahalılığında işçinin geçinecek kadar ücret istemini bile reddetmektedir.

"Toplusözleşme görüşmelerinde anlaşma sağlanamayan bir diğer konu da Disiplin Kurulu oluşturma isteğimizin işveren tarafından kabul edilmemesidir. İşveren bu ana kadar istediği işçiyi hiçbir neden göstermeden işten atabilmiştir. Ayrıca ilk giren son çıkar kuralına uymayarak işyerinde yasaları işletmemiştir. İşverenin keyfi dayatmasına karşı hakkımızı alıncaya kadar grevi sürdüreceğiz."

Otomobil-İş Bursa Şubesi Genel Kurulu yapıldı

BURSA (ÖZEL)

Bağımsız Otomobil-İş Sendikası Bursa Şubesi Genel Kurulu 2 Eylül Pazar günü yapıldı. Şube Başkanlığına Asil Çelik Fabrikası işçilerinden Erol Tekeli seçildi.

Bugüne kadar atama ile yönetilen Bursa Şubesinin yapılan bu ilk Genel Kurulunda konuşmacılar, Bursa Sanayi Bölgesinde yoğunlaşan yetki mücadelesine dikkat çekerek, Maden-İş'in artık bu bölgede de etkisini yitirmeye başladığını belirttiler. Konuşmacılar ayrıca Otomobil-İş'in Asil Çelik'te kazandığı başarının Burçelik ve Çemtaş'ta da devam edeceğine inandıklarını söylediler.

Şube Başkanlığına Erol Tekeli'nin seçildiği Genel Kurulda Şube Sekreterliğine Çemtaş'tan Niyazi Yiğitoğlu, Örgütlenme Sekreterliğine Burçelik'ten Osman Sevim, Mali Sekreterliğe Asil Çelik'ten Alev Deliorman seçildiler.

Oleyis Antalya Şube Kongresi kavga sonucu ertelendi

● Marmara bölgesi olayla ilgili olarak Genel Merkezi suçladı

İSTANBUL (ÖZEL)

OLEYİS Sendikasının Antalya Bölge Şubesinin 3 Eylül günü Kemer köyünde yapılan kongresinde kavga çıkması ve 13 kişinin yaralanması üzerine kongre ertelendi.

Olaydan sonra basına bir açıklama yapan OLEYİS Marmara Şubesi Genel Merkezi Sendika içi demokrasiyi çiğnemek ve faşistlerle işbirliği yapmakla suçladı.

Marmara Bölgesinin bildirisinde Genel Merkez taraftarlarının 23 atamalı delege ile kongre toplamak istedikleri, kongre için şehirden çok uzak bir yeri seçtikleri belirtiliyor ve Mehmet Kılınç Başkanlığında Ömer Ülkü ve Tahir Güner'den oluşan Divan Heyetinin taraflı davrandığı öne sürülüyor.

Kongre sırasında salona yerleştirilen bazı faşistlerin kongreye konuk olarak gelen Marmara Şube ve Şube Mali Sekreterine saldırdıkları kaydedilen bildiride Genel Merkez yöneticilerinin ücra köy köşelerinde faşist çetelerin himayesinde saltanat sürdürmek istedikleri belli, ancak üyelerimiz bu oyunu bozacak güçtedir" deniyor.

Diyarbakır'da 91 inşaat işçisi sendikaya üye oldukları için işten atıldı

● Sendika, işvereni Sıkıyönetime şikayet etti

DİYARBAKIR (ÖZEL)

Diyarbakır'da Tekel Sigara Fabrikası inşaatında çalışan 91 işçi işten atıldı.

Dev Yapı-İş Sendikası Başkanı Ali Ergün bu işyerinde, sözleşme görüşmelerinin Uzlaştırma Kurulu safhasına geldiğini, Bölge Çalışmanın bu amaçla toplantıya çağrı gönderdiğini söyledi. Sendika Başkanı Müttahit Mehmet Onur'un atılan işçilerin yerine Siverek'ten yeni işçi getirttiğini ve üstelik de silahlı olarak işe gelmelerini söylediğini, böylece de işçiler arasında birtakım olaylar tertip etmek peşinde olduğunu belirtti.

Konu ile ilgili Sıkıyönetime de başvurduklarını söyleyen Ali Ergün şöyle dedi: "Bizim en büyük isteğimiz Sıkıyönetimin yasalara aykırı hareket edenler hakkında soruşturma açmasıdır."

Atılan işçilerden biri ise şunları söyledi: "İşveren bize sendikadan kaydınızı silin yevmiyenize 25 lira ekleyelim. Ben işveren olduğum müddetçe sendikalı işçi çalıştırmam. Benim 50 tane şantiyem var sendika ile uğraşamam".

"Diyarbakır'da bir betonişçisinin ücreti 250-300 liradan aşağı değil, bizi ise 150 liradan çalıştırıyorlar. Üstelik 10 saat çalışıyoruz" diyor

İzmir Fuarında direnişçi gazino işçileri

Fuar'da en güzel pavyon!

Direnen işçiler!

İZMİR (ÖZEL)

İzmir Fuarındaki gazinolarda ilk sendikalaşma hareketini başlatan Sarmaşık Düğün Salonu ve Disko Roof'ta çalışan işçiler iki hafta önce başlattıkları direnişi sürdürüyorlar.

Aydın Kapkın'a ait işyerlerinde çalışan 11 işçi, OLEYIS sendikasına üye oldukları için altı arkadaşlarının işten atılması üzerine direnişe başlamışlardı. İşverenin başka işçi bularak işyerlerini çalıştırmaya girişmesine rağmen direnişlerini sürdüren işçiler, patronun işyerine sendikayı sokmaya yanaşmadığını, burası örnek olur diye fuardaki diğer gazino patronlarının da bu konuda Aydın Kapkın'a baskı yaptıklarını anlatıyorlar.

Sendika aracılığıyla durumu mahkemeye de ilettiklerini söyleyen işçiler, sonuna kadar direneceklerini belirttiler.

Çoğunluğunun sigortası bile bulunmayan işçiler günde 16-18 saat çalıştırıldıkları halde haftada 800 lira para alıyorlar. Yemek parası, hafta tatili gibi hiç bir sosyal haktan yararlanamayan işçiler, iş güvenliklerini, ücretlerini, sigortalanmalarını garanti altına almak için sendikalaşacaklarını, bunda kararlı olduklarını belirtiyorlar.

SEKA ile Selüloz-İş arasında anlaşma sağlanamadı

İZMİT (AA)

SEKA Genel Müdürlüğüne bağlı İzmit Çaycuma, Dalaman, Aksu ve Balıkesir fabrikalarında Türk-İş'e bağlı Selüloz-İş Sendikasınca sürdürülen toplu iş sözleşmesi görüşmelerinde anlaşma sağlanamaması üzerine taraflar Uzlaştırma Kuruluna başvurdular.

Konuya ilişkin bir açıklama yapan Selüloz-İş Sendikası Genel Başkanı Necati Cansever, SEKA Genel Müdürlüğüne bağlı İzmit, Çaycuma, Dalaman, Aksu ve Balıkesir Kağıt fabrikalarında çalışan yaklaşık 12 bin işçi adına sürdürülen toplusözleşme görüşmelerinde parasal konularda anlaşma sağlanamadığını bildirdi.

SEKA Genel Müdürlüğünün kağıt fiyatlarına bir yılda üç kez zam yaptığını hatırlatan Necati Cansever, işçilere verilmek istenen ücretin çok düşük olduğunu belirtti.

İSTANBUL KENT HABERLERİ

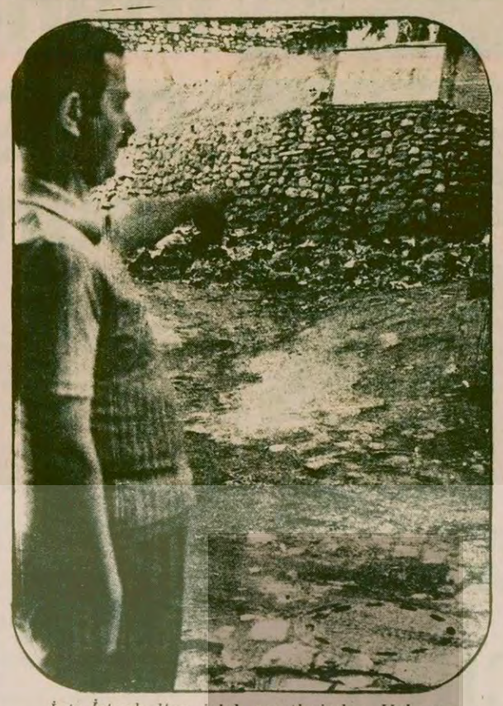

İşte İstanbul'un işlek semtlerinden Unkapanı'nın Salihpaşa caddesi.

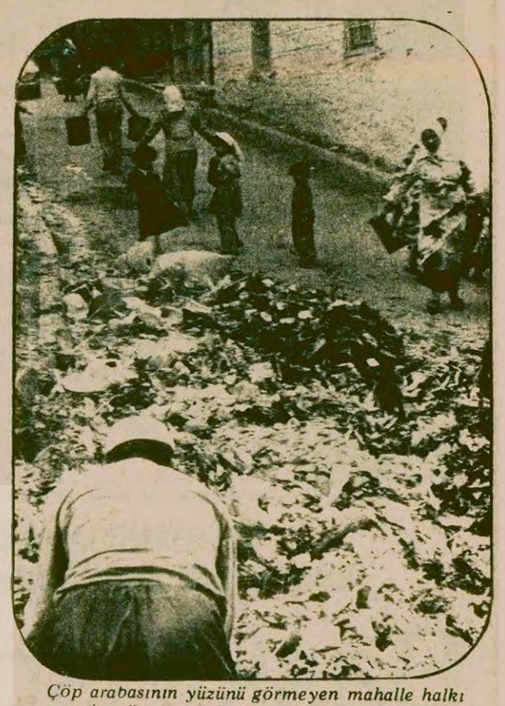

Çöp arabasının yüzünü görmeyen mahalle halkı çaresiz çöp tenekelerini caddenin kenarına döküyor.

Salihpaşa caddesine yıllardır çöp arabası girmemiş!

YUSUF ÇELİK

Unkapanı Salihpaşa Caddesinde ve etrafındaki evler ve dükkanlardan yıllardan beri çöp alınmıyor. Salihpaşadaki camii ve mahalle çeşmesinin bulunduğu yer tamamen çöplük haline getirildi.

Salihpaşa Caddesine pis mikroplu suların akmasına ve çevrede sivrisineklerin artmasına neden olan çöplük halkın sağlığını büyük ölçüde etkiliyor. Çöplük nedeniyle hastalıkların arttığını belirten semt sakinleri şöyle konuştular: "Bu çöplüğün buradan alınmasını ve çöplerimizin toplatılması için başvurmadığımız yer kalmadı yine de bir çözüm bulamadık" dediler. Belediyenin bir an evvel buraya çöp arabasının verilmesini de isteyen semt halkı, bu çöplük kaldırılmayıp çöplerimiz toplatılmazsa, burada çok insanın hastalık kapacağını belirttiler.

Kotil:"Fiyat artışı polis gücü ile önlenemez"

● Esnaf temsilcileri, yağ fiyatının serbest bırakılmasını esnaf kredisinin yeniden uygulanmasını istedi

AYTEKİN KOTİL

İSTANBUL (AA)

İstanbul Belediye Başkanı Aytekin Kotil, bugün Esnaf ve Sanatkarlar Derneklerini Başkanları ve Temsilcileri ile düzenlediği toplantıda "Bir ülkede üretim ilişkileri, pazarlama düzeni değişmedikçe, genel fiyat artışları sözkonusu olduğunda zabıta gücü ile fiyat artışlarını önlemek mümkün değildir" dedi.

Toplantıda, esnaf ve sanatkarların dileklerini hükümete ileteceğini belirten Belediye Başkanı Kotil, İstanbul'da halkın ve esnafın çıkarlarını birleştirmek zorunda olduklarını söyledi.

Kamuoyunda Belediyenin yeterince denetim yapmaması yüzünden fiyatların arttığı yolunda bir inanış olduğunu anlatan Belediye Başkanı Aytekin Kotil, esnafların ise belediyeden fazla ceza kestiği için şikayetçi olduklarını hatırlatarak şöyle dedi:

"Bir ülkede fiyat artışlarını zabıta önlemleri ve denetimlerle kontrol etmek olası değildir. Üretim ilişkileri, pazarlama düzeni değişmedikçe genel fiyat artışları söz konusu ise fiyat artışları zabıta denetimleri ile önlenemez."

Toplantıda konuşan Kasaplar Derneği Başkanı Hüseyin Özçelik, Bağ-Kur kanununda esnaf lehine değişiklik yapılmasını, durdurulan esnaf kredilerinin yeniden verilmeye başlanmasını, esnafın vergi limitinin düşürülmesini, yağ fiyatlarının serbest bırakılmasını istedi.

Belediyenin sattığı arsa yüzünden yoldan yanyana ancak iki kişi geçebiliyor.

Belediyeden satın aldığı arsanın etrafını çevirince yol kapandı

Belediyeden satın aldığı arsanın etrafına duvar çeken Mehmet Topal "bu benim en doğal hakkım, yol satılır mı Belediye sattı bana" diyor.

HÜSEYİN AYVATAŞ

Mecidiyeköy Karanfil sokakta oturmakta olan Mehmet Topal adlı bir vatandaş Belediyenin kendisine sattığı arsanın etrafını duvarla çevirince, mahalleli birbirine girdi.

Mahalleli, yolun yarısını alıp götüren duvarın yıkılması için, Mehmet Topal'da parasını verdiği arsasını kurtarmak için mahkemeye gittiler. Tam iki sene süren davanın sonucunda mahkeme elinde Belediyeden satın aldığını da gösterir tapu bulunan Mehmet Topal'ın haklı olduğuna karar verdi.

Mahalleli "Kamu yolu nasıl olur da bir kişinin özel mülkiyetine verilir, sokağın da sahibi olur mu, bizleri de paralı birine satsınlar öyleyse" derlerken, Mehmet Topal'da "ben ne yapayım. Bana bu arsayı Belediye sattı" diye cevap veriyor.

Balıkçılara mazot verilmezse balık da karaborsaya düşecek

İSTANBUL (THA)

Balıkçılar kendilerine verilen mazot miktarının artırılmaması halinde bu yıl balık cenneti İstanbul'da balık yenilemeyeceğini bildirdiler.

İstanbul Ticaret Odası Su Mahsulleri ve İhracatçıları Meslek Komitesi Başkanı Selahattin Gülsen, bir ticaret gazetesine yaptığı açıklamada, balık malzemesinin de tamamen dışarıdan ithal yoluyla getirildiği açıkladı.

Piyasada balık fiyatlarının yükseldiğini belirten Gülsen, hava muhalefetinin yanısıra üretimi sağlayacak mazotun bulunmamasının balık darlığına neden olduğunu kaydetti.

İstanbul Ticaret Odası Su Mahsulleri Meslek Komitesi Başkanı Selahattin Gülsen demecinde durumu şöyle anlattı:

"Mazotsuzluktan balıkçılar iki saat dolaşıp geri dönüyorlar. Aslında Çanakkaleye ve Şile'ye kadar devamlı dolaşmaları ve balığı kovalamaları gerekiyor" dedi.

Tarihi Haydarpaşa Lisesinin yatılı kısmı kapatılıyor

Haydarpaşa Lisesinin yatılı kısmı anarşinin kaynağı olduğu gerekçesiyle kapatılıyor.

Konuyla ilgili olarak basına yazılı bir açıklama da bulunan Devrimci Liseliler Birliği Genel Sekreteri Güzin Kasapoğlu bu kararı eleştirdiklerini belirterek şöyle dedi:

"Haydarpaşa Lisesi tarihi boyunca anarşiye kaynak değil iyi bir öğrenim yuvası olmuştur. Fakat son yıllarda bir avuç sahte solcu bu okulu anarşi yuvası haline getirmek istiyor. Okulu sürekli boykota sürükleyerek öğrenimi engellemeye çalışıyor.

Haydarpaşa Lisesinde anarşi yaratanların sahte solcular olduğunu, yatılı öğrenciler olmadığını belirten Kasapoğlu, "Yatılı öğrenciler okulun en çalışkan, en dürüst öğrencileri arasında yer alıyorlar. Böyle bir karar anarşiye daha fazla zemin hazırlayacaktır. İşte o zaman okul, okul olmaktan çıkacaktır. Anarşiyi önlemek için bir avuç sahte solcunun M.Kemal'in resimlerini yırtanların üzerine gidilmelidir" dedi.

ilçede durum gerginliğini koruyor

Tarsus'ta biri kız çocuğu iki kişi öldürüldü

- Yolda yürürken kızıyla yaylım ateşine tutulan annenin durumu ciddiyetini koruyor
- Yaralı kadın, ameliyattan hemen önce "bizi polis vurdu" dedi
- Olaydan sonra bin kişilik bir grup, Tarsus-Adana karayolunu trafiğe kapattı TEKSİF Şubesini ve polis karakolunu bastı
- İlçeye Adana ve Mersin'den takviye birlikler geldi
- Ankara ve Hatay'da iki öğrenci öldürüldü

HABER MERKEZİ

Tarsus'ta önceki gece annesiyle birlikte yolda yürürken yaylım ateşine tutulan kız çocuğu, Adana'ya götürülürken yolda öldü. Bu olaylarla ilgili gösterilerde de 19 yaşındaki bir genç öldürüldü.

Edinilen bilgiye göre önceki gece saat 22.00 sıralarında sebzecilik yapmakta olan babası Selim Ürkütücü, annesi Nesibe Ürkütücü ile birlikte yemek götüren Seray Ürkütücü, Demirkapı semtinde yaylım ateşine tutuldu. Yaylım ateşine tutulan ana kız ağır şekilde yaralandılar. 14 yaşında olan Seray Ürkütücü Adana Tıp Fakültesi Hastenisine götürülürken yolda öldü.

Anne ve kızın yaralandığının ilçede duyulması üzerine kalabalık bir grup Tarsus-Adana ve Tarsus Ankara yollarını keserek trafiği durdurdular ve gösteri yaptılar.

Giderek kalabalıklaşan ve 2 bin kişiye yaklaşan grup daha sonra Adana Caddesi üzerinde bulunan TEKSİF Sendikası Tarsus Şubesini basarak burada bulunan Burhan Akdağ ile Fazlı Gürbüz'ü bıçakla yaraladılar. Yaralılar Tarsus Devlet Hastanesinde tedavi altına alındılar. Bu olaydan hemen sonra önceki gün Vali arabasının kurşunlanmasından sonra polisin Yeşil Mahallesinden yakalayarak gözaltına aldığı 40 kişinin bulunduğu polis karakolu bir grup tarafından yaylım ateşine tutularak 40 kişi kaçırılmak istendi. Telsizle yardım isteyen karakoldaki polisler durumun çok güç olduğunu duyurdular. Buraya gelen ilçe jandarma birlikleri, karakolu kordon altına aldılar.

Olayların devam ettiği sırada Yusuf Ömür adlı bir kişi tarafından Tarsus Devlet Hastanesine götürülen 19 yaşlarındaki Ferhat Özkan adlı bir genç te hastanede öldü.

Bu arada THA muhabirinden edinilen bilgiye göre de hastaneye kaldırılan yaralı Nesime Ürkütücü hastanede verdiği ilk ifadede "Bize polis ateş etti, beni polis vurdu" şeklinde konuştu.

VALI YARDIM İSTİYOR

Kaymakam Vekili Yaşar Kocaoğlu İçel Valisinden saat 23.00 sıralarında yardım istedi. Vali de ilgili yerlere başvurarak gerekli önlemlerin alınmasını istedi. Daha sonra gece saat 02.00 sıralarında olayların büyümesi önlenebildi. Durumun sakinleştiğini öğrenen İçel Valisi Naim Cömertoğlu beraberinde Mersin Çıkarma Filosu Komutanı Tuğ.Amiral Fuat Uğur ve Emniyet Müdürü İbrahim Ulus'la birlikte Tarsus'a geldi. Adana'dan istenen ve saat 03.00 sularında ilçeye varan takviye komando birlikleri giderek kontrolü ele aldılar.

SAVCININ AÇIKLAMASI

Tarsus Cumhuriyet Savcı Yardımcısı Mehmet Bedel olaylarla ilgili olarak soruşturmaya başlandığını söyleyerek ilçede huzurun ve güvenliğin sağlanması için geçici değil devamlı önlemler alınması gerektiğini belirtti.

ANKARA'DA BİR ORTAOKUL ÖĞRENCİSİ ÖLDÜRÜLDÜ

Ankara Akdere'de oturan Adem Pekmezci adlı bir ortaokul öğrencisi evlerinin önünde kimliği belirsiz kişilerce kurşun yağmuruna tutularak öldürüldü.

Akdere Bademli Sokak 633 No.da oturan Adem Pekmezci, ağabeyi Yaşar Pekmezci ile tavla oynarken 01.30 sıralarında evlerinin penceresinden açılan ateş sonucu olay yerinde öldü. Adem Pekmezci'nin ortaokul öğrencisi olduğu, ağabeyi Yaşar'ın ise yörede sağ eğilimli olarak bilindiği öğrenildi.

BİGA'DA BİR AP'Lİ ÖLDÜRÜLDÜ

Biga Şoförler Derneği Başkanı Salih Keskin Çeşmeatı köyü eski muhtarı AP'li Rıza Dökümcü'yü önseçimler konusunda giriştikleri tartışma sonucu başına bira şişesi ile vurarak öldürdü.

Olay, CHP eğilimli olan Salim Keskin'in önceki gün bir lokantada yemek yediği sırada meydana geldi.

Başına bira şişesi ile vurularak ağır yaralanan Rıza Dökümcü komaya girdi ve Bursa Devlet Hastanesine kaldırıldı.

Rıza Dökümcü'nün kaldırıldığı hastanede ölmesi üzerine kaçan Salih Keskin'in aranmasına başlandı.

HATAY'DA BİR ÖĞRENCİ ÖLDÜRÜLDÜ

Hatay'ın Dörtyol ilçesinde Hasan Ceylan adlı bir lise öğrencisiyle aynı okulda okuyan Yaşar Toksay arasında henüz bilinmeyen bir nedenle tartışma çıktı.

İki öğrenci arasında kısa bir sürede kavgaya dönüşen tartışma en sonunda Yaşar Toksoy'un tabancasını ateşleyerek Hasan Ceylan'ı cansız yere sermesiyle sonuçlandı.

İSTANBUL'DA MİNİBÜS TARANDI

Gaziosmanpaşa ilçesi Yıldıztabya'da bir lise öğrencisini minibüsten indirmeye çalışan üç kişiden biri aracın hareket etmesi üzerine tabancasını ateşledi, arkada sıralarda oturan üç yolcu yaralandı.

Yıldıztabya Akarsu durağında dün saat 7.30 sıralarında üç kişi 34 TD 518 plakalı minibüste bulunan Plevne Lisesi öğrencisi Kurultay Genç'e araçtan inmesi için işaret ettiler. Öğrencinin inmemekte ısrar etmesi ve aracın hareket etmesi üzerine üç kişiden biri tabancasını çekerek minibüse arkadan üç el ateş etti.

Olayda aracın arka kısmında oturan yolculardan Fikret Türk, Cahit Hayta ve Recep Akar çeşitli yerlerine rastlayan tabanca kurşunlarıyla yaralandılar.

Polis yetkilileri saldırganlardan birinin Aydın Serden adlı kişi olduğunun belirlendiğini ikinci saldırganın adının Mustafa olduğunu ancak henüz soyadının belirlenemediğini bildirdiler Üçüncü saldırganın da kimliğinin belirlenmesine çalışılıyor.

UMRANİYE'DE İKİ YER BOMBALANDI

Ümraniye'de Hayrettin Öztürk'ün işyeri ve bir mobilyacı dükkanı bombalandı.

Ümraniye'de inşaatçılık yapan Hayrettin Öztürk'ün Alemdar Caddesinde bulunan evine gece saat 23.00 sıralarında atılan patlayıcı madde hasar meydana getirdi. Aynı saatlerde yine Ümraniye'de Suiş Caddesinde Ali Tekel'e ait mobilya mağazasına atılan patlayıcı madde de çevre binaların camlarının kırılmasına neden oldu.

ANTEP'DE BİR BAŞHEKİMİN OTOSU BOMBALANDI

Gaziantep Devlet Hastanesi Başhekimi Faruk Balık'ın özel otosuna kimlikleri belirlenemeyen kişilerce bomba konuldu.

Saat 8.30 sıralarında hastaneye gitmek üzere otomobiline binen Faruk Balık'ın otomobilinde kısa bir süre sonra patlama oldu. Balık, şans eseri olarak yara almadan kurtuldu, otosu ise hasar gördü.

ANKARA'DAKİ OLAYLARDA İKİ KİŞİ YARALANDI

Ankara Karşıyaka 4. Caddede önceki gün üç kişinin silahlı saldırısına uğrayan Ergin Yüzbaşıoğlu adlı işçi yaralandı. Numune Hastanesine kaldırılan Yüzbaşıoğlu'nun durumunun endişe verici olduğu doktorları tarafından belirtildi.

Öte yandan Dikmen Talatpaşa Mahallesinde de dün saat 17.45 te iki grup arasında silahlı çatışma çıktı. Çatışma sırasında Lütfü Koçyiğit adlı bir kişi kolundan yara landı.

K.MARAŞ OLAYLARI DURUŞMASINDA

Çelişkili ifade veren bir tanık daha tutuklandı

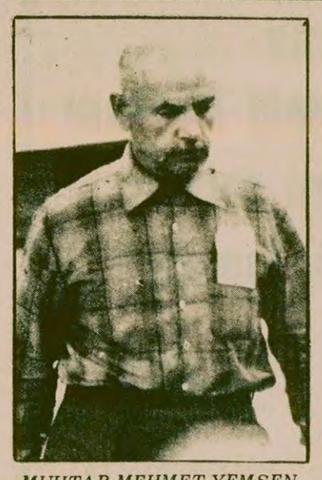

MUHTAR MEHMET YEMŞEN

Tanık Mustafa Kaya, gruba elinde bayrakla önderlik edenin Muhtar Mehmet Yemşen olduğunu söyledi

ADANA (ÖZEL)

K.Maraş olayları duruşmasında bir şahit ifadesinden dönünce tutuklandı. Sanık vekili avukatlar ifadesini inkar eden şahidin tutuklanmasına karşı çıktılar. İbrahim Ertutan'la birlikte bugüne kadar tutuklananların sayısı 3'e yükseldi.

Erkenezçayı olayları tanıklarından İbrahim Ertutan, hiç bir olay görmediğini, savcılığa ifadeyi can korkusu ile verdiğini, kendisini ölümle tehdit ettiklerini ileri sürdü. Dosyasında savcılıkta ve jandarmada verdiği ifadeler okununca olaylar sırasında gördüğü Durdu Güler'in, Ahmet Yıldız'ı öldürdüğünü söylediği, yapılan teşhisle sanıkları tanıdığı öğrenildi. Buna rağmen tanık, bir şey görmediğini ve ifadesini can korkusuyla verdiğinde ısrar etti.

Duruşma hakimi durumunun yalancı tanıklık olduğunu ve bunun suç olduğunu hatırlatıp, kendisini bir kere daha doğruyu söylemeye çağırdı. Kendisini tehdit edenlerin ismini vermesini istedi. Tanık sözlerinde direndi ve kendisini tehdit edenlerin ismini veremedi.

Askeri Savcı tanığın ilk ifadesinden dönmesiyle yalancı şahitlik durumuna düştüğünü belirterek, tutuklanmasını talep etti. Söz alan sanık vekili avukatlar, tanığın tutuklanmasına karşı çıktılar. Mahkeme heyeti tanığı yalan beyanda bulunmaktan dolayı tutukladı.

MUSTAFA KAYA'NIN TANIKLIĞI

Olaylar sırasında evi yakılanlardan Mustafa Kaya da Namık Kemal Mahallesi olayları tanığı olarak dinlendi ve Muhtar Mehmet Yemşen'i teşhis etti. Elinde bayrak olduğu halde gruba önderlik ettiğini söyledi. Mustafa Kaya, muhtarı ismen tanımadığını, muhtar olduğunu da bilmediğini, şahsen olaylar içi de görerek tanıdığını belirtti.

Mustafa Kaya'nın ilk ifadesi okununca, askeri savcıya verdiği ifadede muhtarı ismen tanımadığı, Yüzbaşı Aziz Soyer'in aldığı ifadede ise muhtarı ismen de tanıdığı, muhtar olduğunu da bildiğini söylediği öğrenildi.

Duruşma hakimi, iki ifade arasındaki çelişkiyi izah etmesini isteyince tanık Mustafa Kaya, savcıya verdiği ifadenin doğru olduğunu, muhtarı ismen tanımadığı görüşünü tekrarladı.

MHP'Lİ AVUKAT EROĞLU

Namık Kemal Mahallesi olayları tanıkları dinlenirken sanık vekili Av. Adem Eroğlu, tanıkların yaptıkları teşhise karşı çıkarak, savcılıkta yapılan teşhislere katılmadıklarını, tanıklara huzurda yeniden teşhis yaptırılmasını istedi.

Savcı Özkan Özcan savcılıkta alınan ifadelerin, yaptırılan teşhislerin aksi ispat edilinceye kadar geçerli olduğunu, aksini ispatlayacak iddiaları varsa ortaya koymalarını söyledi.

Av. Adem Eroğlu savcıya cevap vermek isteyince, duruşma hakimi sözünü keserek, "Siz yargılamayı saptırmaya mı çalışıyorsunuz, yoksa hakikatın ortaya çıkmasına mı çalışıyorsunuz, anlaşılmıyor. Geçen günkü duruşmalarda söylediklerinizi teypten tekrar dinledik, iyi niyetli değilsiniz" dedi.

Duruşma sonunda tutuklu sanıkları tutukluluklarının devamına, duruşmanın tanıkların dinlenmesi için bugüne ertelendi.

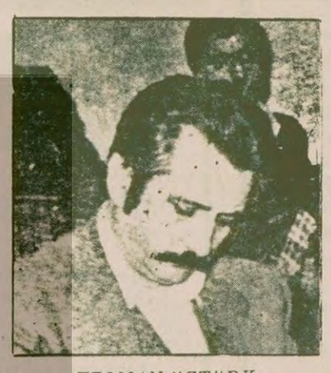

TEOMAN ÖZTÜRK

TMMOB yan ödemeler kararnamesine karşı çıktı

ANKARA (ÖZEL)

1979 yan ödeme kararnamesinin Bakanlar Kurulunda kesinleşmesi üzerine bir açıklama yapan TMMOB Genel Başkanı Teoman Öztürk, kararı eleştirerek, "gerekirse üretimi durdurmaya kadar gidebiliriz" dedi.

Yeni kararnameyle 4'den 6'ya çıkan katsayının hiç bir anlam taşımadığını kaydeden Öztürk, bu artışın IMF'nin istediği yüzde 20 artışın bile altında olduğunu belirtti. Son enflasyonla temel ihtiyaçlar için 10-15 bin liraya ihtiyacı olduğu halde, yeni durumda bir mühendisin ancak 6313 lira alabileceğini söyleyen Öztürk, teknik elemanlar arasında ayrım yapılmasını da eleştirdi.

Teoman Öztürk, yeni kararnameye karşı çıkarken "ya, yüzde 50'sini keserek ödediğiniz bugünkü ücretleri bize ödemeyiniz. Ev sahibi, bakkal, manav, kasap gibi yerlerin giderlerini siz ödeyiniz veya ücretlerimizi asgari giderleri gözeterek önerilerimiz düzeyine çıkarınız" dedi.

Öztürk, grevli, toplusözleşmeli sendikal haklar başta olmak üzere talepleri arasında binlerce mimar-mühendisle birlikte kararlaştırılıp, hükümete çok önceden sunulmuş olduğunu da hatırlattı.

Mamak Cezaevinde iki grup çatıştı 9 yaralı var

Mamak'ta çıkan çatışmada yaralananları görmek isteyen mahkum aileleri karayolunu trafiğe kapattı

- Mahkum ailelerini dağıtmak isteyen Komiser, hamile bir kadını tekmeledi

ANKARA (THA)

Mamak Askeri Cezaevinde tutuklu bulunan sağ ve sol eylemciler arasında dün saat 10.00 dolaylarında çatışma çıktı. Karyola demirleri, ayakkabı ve sopaların kullanıldığı çatışmada, yaralanan 9 tutuklu Gülhane Askeri Tıp Akademisine kaldırıldılar.

Öte yandan görüşme gününde mahkumları ziyaret etmek amacıyla Mamak Askeri Cezaevine gelen mahkum aileleri, görüşme sürerken kavga çıkması üzerine dışarı çıkarılınca Samsun yolunu trafiğe kapatarak yaralıların kendilerine gösterilmesini istediler.

Bu arada yaralıları görmek isteyen aileleri dağıtmak amacıyla bir komiser, Gülen Gülenay adlı bir kadını tekmeleyerek bayılmasına yol açtı aynı komiser olaydan hemen sonra bir polis otosuyla olay yerinden uzaklaştırıldı.

Bu arada olay yerine gelen Ankara Emniyet Müdür Muavini Talat Sonay, Sıkıyönetim yetkilileriyle yaptığı görüşme sonunda cezaevinde çatışma çıktığını doğruladı ancak yaralı sayısının iki olduğunu belirtti.

Mahkumlarla görüşmek istediklerini söyleyen ailelere Sonay, güvenlik gerekçesiyle görüşmenin yarın yapılabileceğini söyledi ve bu arada tekmelenerek bayılan Gülen Gülenay'la da ilgilendi. Müdür Muavini bu sırada gazetecilere küfrederek fotoğraf çekmelerini engellemek isteyen bir polisi de azarlayarak olay yerinden uzaklaştırdı.

Sıkıyönetim yetkililerinden, karşıt görüşlü kişilerin aynı koğuşlarda yatırılmamasını isteyen mahkum aileleri daha sonra dağıldılar.

---

2 Eylül gecekondu yıkımının yıldönümünü bahane ettiler

Sahte solcular 1 Mayıs mahallesinde iki gece üst üste terör estirdiler

İSTANBUL (ÖZEL)

Ümraniye semtindeki 1 Mayıs Mahallesinde 2 Eylül gecekondu yıkımının yıldönümü bahanesiyle bazı sahte solcu grupların eylem koymaya kalkışarak, mahalle sakinlerine korku dolu bir gece yaşattı.

Mahalle ile hiç bir ilgisi olmayan Devrimci Halkın Yolu ve başka bazı sahte solcu gruplar, İstanbul'un çeşitli yerlerinden toplanarak mahallede terör estirmeye kalkıştılar.

Sahte solcuların bugüne kadar giriştikleri her harekette mahalleye büyük zarar verdiklerini tecrübeleriyle öğrenen yurttaşlar, onlara katılmayıp evlerine çekildiler. Sokaklarda başıboş gruplar halinde dolaşan sahte solcu zorbalar bazı provokasyonlara girişmeye çalıştılarsa da amaçlarına ulaşamayarak tecrit olup, dağılmak zorunda kaldılar.

2 Eylül gecesi amaçlarına ulaşamayan provakotörler, ertesi gece mahalle sakinlerine karşı saldırıya geçmek istediler. Akşam havanın kararmasıyla birlikte sokaklarda dolaşmaya başlayan sahte solcular, bazı kişilerin evlerini kuşattılar. Evlerde oturan yurttaşları sürekli olarak tedirgin eden ve her an silahlı saldırıya girişeceklermiş gibi bir hava yaratarak evlerin çevresinde pusu kuran zorbaların planları mahalle halkının kısa zamanda uyarılması ve haberdar edilmesiyle bozulmuş oldu.

Bu arada sahte solcuların kuşattığı evlerden iki kişi, karakoldan olaya müdahale etmesini istediler. Ancak karakol sorumlusu başçavuşun olaya son derece ilgisiz kaldığı görüldü. Hatta bu başçavuş "Onların evleri sarılmışsa mutlaka bir suçları vardır" dedi.

Konuyla ilgili olarak kendileriyle görüştüğümüz İsmet Şimşek, Zeynel Coşar ve Hüseyin Karabıyık adlı devrimciler Karakolun bu tutumuyla zorbalığın ve anarşinin önüne geçilemeyeceğini, tam tersine başçavuşun anlayışının zorbalığı meşru gören bir anlayış olduğunu söylediler. Devrimci gençler karakolun sahte solcu çetelere cesaret veren bu tutumunu en kısa zamanda terketmesi gerektiğini belirttiler.

1 Mayıs Mahallesinde oturan gençler, karakolun bu tutumunun mahalle sakinleri tarafından endişe ile izlendiğini ve bir kısım yurttaşın, Sıkıyönetim Komutanlığı nezdinde bu sorunu ele alacaklarını da sözlerine eklediler.

Haydarpaşa Lisesinde bir öğrenci saldırıya uğradı

Saldırıya uğrayan Haydarpaşa Lisesi öğrencisi Cengiz Altınbaş.

ISTANBUL (ÖZEL)

Dün saat 12.30'da Haydarpaşa Lisesi önünde Devrimci Halkın Yolu grubuna mensup beş kişi yatılı bölümün kaldırılmaması için mücadele eden Cengiz Altınbaş adlı devrimci öğrenciye saldırdılar. Haydarpaşa Lisesi öğrencisi olan Altınbaş, saldırı sonucu yüzünden yaralandı.

Saldırıyla ilgili olarak Devrimci Liseliler Birliği Sekreteri Güzin Kasapoğlu bir açıklama yaparak olayı kınadı.

Devrimci Halkın Yolundan bir avuç çapulcunun DLB taraftarlarına saldırmalarının tesadüfi olmadığını belirten Kasapoğlu, "Çünkü onlar Haydarpaşa Lisesinin yatılı bölümünün kaldırılmasına hizmet edecek her türlü eylemlerini hızlandırdılar" dedi.

Kasapoğlu, bu sahte solcuların, yatılı bölümünün dağıtılmamasını ve öğrencilerin birliğini savunan DLB'yi hedef seçmelerinin dikkat çekici olduğunu belirtti.

Türkiye İşçi Köylü Partisi Manisa İl Örgütü
Yeni adresi: Anafartalar Mah. 4. Cadde
MANİSA

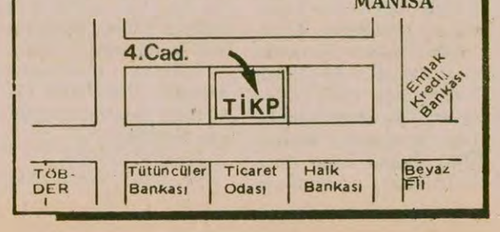

SEÇİMLERE DOĞRU

Aday listeleri 17 Eylülde kesinleşecek

HABER MERKEZİ

14 Ekim Pazar günü yapılacak olan Senato üçte bir yenileme, Senato ve milletvekili ara seçimlerine katılacak olan partiler, aday listelerini 7 Eylül akşamına kadar Yüksek Seçim Kuruluna verecekler.

Partilerin aday listeleri, Yüksek Seçim Kurulu tarafından 8 Eylül Cumartesi günü geçici olarak ilan edilecek.

Yüksek Seçim Kurulunun geçici aday listelerini açıklamasından sonra, ilgililer aday listelerine itiraz edebilecekler. İtirazlar, listelerin ilanını takip eden iki gün içinde İl Seçim Kurullarına yapılabilecek. İl Seçim Kuruluna yapılan itirazlar en geç 12 Eylüle kadar karara bağlanacak. İl Seçim Kurullarının bu kararlarına itirazlar ise 14 Eylül akşamına kadar Yüksek Seçim Kuruluna yapılabilecek.

17 Eylül akşamına kadar itirazları karara bağlayacak olan Yüksek Seçim Kurulu, kesinleşen aday listelerini radyo ve basın aracılığıyla açıklayacak.

Seçimlere ilişkin propaganda çalışmaları ise 23 Eylülde başlayacak.

ERBAKAN 8 EYLÜLDE KONYA'YA GİDİYOR

Milli Selamet Partisi Genel Başkanı Necmettin Erbakan seçimle ilgili üç gün sürecek Konya gezisine 8 Eylülde başlayacak.

MSP İl Başkanlığından alınan bilgiye göre, Erbakan Konya gezisi sırasında Kulu, Cihanbeyli, Karapınar, Ereğli, Karaman, Beyşehir ve Seydişehir ilçeleriyle bazı kasabalarda konuşmalar yapacak.

Erbakan'ın bu arada Konya İl Merkezinde ve Çumra ilçesinde "İslam diriliyor ve uyanıyor" konulu bir kofnerans vereceği öğrenildi.

Öte yandan Türkiye İşçi Köylü Partisi (TİKP) Konya İl Örgütünün basına yaptığı açıklamada "Türkiye İşçi Partisini halk ciddiye almamaktadır, bu parti naylon bir partidir" denildi.

"MHP'ye oy verme, hesap sor" denilen açıklamada, TİKP'nin AP, CHP ve MSP gibi partileri de desteklemediği belirtilerek, bu partilerin iki süper devlete, toprak ağalarına ve anarşinin mihraklarına karşı çıkamadıkları ifade edildi.

---

açıkça DOĞAN YURDAKUL

Yine mi siyasetsizlik?

Türkiye'nin karşı karşıya olduğu hiç bir sorunun tartışılmadığı bir ön seçim geçti.

Önem taşıyan tek şey: 5 milletvekilliğini kim alacak? 4-1 mi olacak, 3-2 mi, 5-0 mı? Spor toto sonuçlarını bekler gibi bekleniyor seçimin getirecekleri.

Halk dertlerine çözüm bekliyor, Türkiye'nin gün geçtikçe ağırlaşan sorunları doğru siyasetler ve cesur uygulamalar bekliyor. Herkes partilerden bir program tartışması, siyasi bakış açılarının ortaya konmasını bekliyor.

Ama görülen yine ayak oyunları, üç kağıtlar, fraksiyon kavgaları.

CHP içi çekişmeler yüzünden İstanbul Belediyesi hükümetten yardım alamamaktan şikayetçi. CHP içi çekişmeler nedeniyle İstanbul'da yaşayan yurttaşlar Belediye hizmetlerinden mahrum.

CHP'nin 20 ilde yapılan ön seçimlerinden 13'ünü Genel Merkezciler kaybetti. Şu veya bu kanattan muhalifler kazandı.

Bu olay bile CHP tabanında bir arayış, bir hoşnutsuzluk olduğunu gösteriyor. 24'üncü Kurultayda bastırılmaya çalışılan şikayetler, bu kez oy olarak hükümetin karşısına çıkıyor.

Zaten CHP'nin sırtındaki kene de bu hoşnutsuzluk ve arayıştan yararlanarak kan emmeye devam ediyor.

Ecevit'in nihayet "sahte solcu" diye niteleyebildiği Rusyacı gruplar, bu sayede CHP örgütlerinin içinde cirit atabiliyor.

Seçimler yaklaştı ya, şimdi seyredin gürültüyü. Bugüne kadar CHP'nin bir sürü örgütüne yuvalanmış olan, ya da bazı milletvekillerinin hatta bakanların himayesi altında olan sahte solcular, bakın akla gelmedik ne şantajlarla ortaya çıkacaklar.

Örneği mi?

Antalya'dan.

Bugüne kadar Antalya CHP örgütüne yuvalanmış ve faaliyetlerini orada sürdürmüş olan Kurtuluş grubu, seçim yaklaşınca, "Artık tamam, biz sizinle değiliz" diyor. Bağımsız aday gösteriyor. Tabii CHP teşkilatında bulunan bir yığın Kurtuluşçu şimdi bu bağımsız aday için çalışacak. Bu olay yüzünden şimdiye kadar aldatılmış olduklarını gören 117 CHP'linin partiden istifa ettikleri söyleniyor.

Bir başka örnek Hatay'dan.

Ön seçime kadar liste başı olan CHP'li görünümündeki bir İGD yanlısı, liste ikincisinden yüklü miktarda para alarak yerini ona bırakıyor.

* * *

"CHP'nin söz ve düşünce özgürlüğü için engin hoşgörüsünden yararlanmak isteyen bu fraksiyonlar, kimi yerde İKD ve İGD'nin, kimi yerde Dev-Sol'un, kimi yerde ayrılıkçıların sloganlarını söylemeye kalkıştılar."

Bu satırlar, Genel Merkezin CHP Küçük Kurultayında sunduğu broşürde yer alıyor.

Olan olmuş, sahte solcular birçok yerde CHP örgütünü neredeyse eline geçirmiş. Yönetimin aklı, seçim yaklaşınca başına geliyor. O da seçim meydanlarında duyduğu sloganlardan.

CHP Genel Merkezi İGD'yi "emperyalistlere uşaklık eden bir örgüt" olarak niteliyor.

Bir CHP milletvekili "TKP'nin Rusya'nın güdümünde olması önemli değildir" diyor.

CHP Genel Merkezi İGD ve İKD'yi "CHP'ye sızmaya çalışan provokatör ve sabotörler olarak niteliyor.

Bazı CHP'li milletvekilleri yakalanan İGD'lilerin serbest bırakılması için emniyete telefon üstüne telefon ediyor.

Bakalım bugün başlayan Küçük Kurultay bu meseleleri ele alabilecek mi? Ele alırsa çözebilecek mi?

Yoksa 24'üncü Kurultayın sonucu gibi gaflet uykusu devam mı edecek?

TEŞEKKÜR

19.8.1979 Pazar günü yaralanarak Tıp Fakültesi Numune Hastanesinde ameliyat ve tedaviye alınan çocuklarımız Erdal ve Aydın Güran'a, gösterdikleri yakın ilgi ve alakalarından dolayı; başta Fakülte Dekanı Sayın Asım DUMAN'a, Numune Hastanesi Baştabibi Sayın Şeref İNALÖZ'e, Tıp Fakültesi Cerrahi Servisinde Dr. Mustafa TİRELİ ile bu serviste çalışan tüm doktor, hemşire ve müstahdemlere, babaları Mahmut Nedim Güran ile anneleri Yıldız Güran olarak, sonsuz saygı ve hürmetlerimizi sunarız.

Babaları
Mahmut Nedim GÜRAN
Diyarbakır

PASTÖRİZE STERİLİZE EDİLMİŞ İNEK SÜTÜ SATINALINACAKTIR. EREĞLİ KÖMÜRLERİ İŞLETMESİ MÜESSESESİ MÜDÜRLÜĞÜNDEN

1.—Şartnamesine göre;

Kapalı zarf usulü ile pastörize sterilize edilmiş 1/4 lt.lik anbalajlarda 1.478.000 adet veya 1/2 LT.lik 739.000 adet inek sütü satınalınacaktır.

2.— Teklif mektupları 18.9.1979 salı günü saat 15.00'de Zonguldak'ta Ereğli Kömürleri İşletmesi (E.K.İ.) Ticaret Şube Müdürlüğünde açılacaktır.

3.— Teklif mektupları geçici teminatların en geç 18.9.1979 Salı günü saat 14.00'de kadar E.K.I. Genel Muhaberat servisine verilmiş olması lazımdır. Postada vuku bulacak gecikmeler kabul edilmez.

4.— Şartnameler Zonguldak'ta E.K.İ. Ticaret Şube Müdürlüğünden Ankara'da Türkiye Kömür İşletmeleri Kurumu Genel Müdürlüğü Satınalma Dairesi Başkanlığından, İstanbul'da Beyoğlu İstiklâl Caddesi Odakule İş Merkezi Kat: 12'de Daire 284-288 no.lu TKİ Satınalma Müdürlüğünden İzmir'de Kömür Satış ve Tevzi Müessesesi Müdürlüğünden temin edilebilir.

5.— E.K.İ. 2490 sayılı kanuna tabi değildir.

(Basın: 20492-887)

KAYIP— Nüfus cüzdanımı kaybettim. Hükümsüzdür.
Aziz ETYEMEZ

KAYIP— EGO'dan aldığım serbest kartımı kaybettim. Geçersizdir.
Veysel DEMİR

Ankara Deneme Sahnesi'nin sergilediği "Gerçek Kavga" oyunundan bir sahne

NURHAN KARADAĞ Ankara Deneme Sahnesini anlattı

Mehmet Esen

Ankara Deneme Sahnesi kaç yıldır yaşamını sürdürüyor?

— ADS (Ankara Deneme Sahnesi) 23. yılında, 23 yıldır yaşamını sürdürmekte. Ve sanıyorum ödenekli tiyatrolar dışında en uzun ömürlü tiyatro. 1956 yılında Liseli gençler biraraya gelip, tiyatro sanatının sevdirilmesi, yaygınlaştırılması, seyirci yetiştirme gibi nedenlerle 'Tiyatro Sevenler Gençlik Cemiyeti' adı altında bir topluluk kurmuşlar. 1957' de de resmen cemiyet haline gelen topluluk 1960 sonrasında Ankara Deneme Sahnesi adını aldı. Amacında da değişiklikler yaparak tabii.

— Bu süre içindeki uğraşlarının temel politikası ne oldu?

— Bu süre içindeki uğraşlar iki temel politikada yoğunlaşıyor. İlki, az önce de söylediğim gibi tiyatro seyircisi yetiştirmek, halka tiyatro eserleri tanıtmak, topluluğun kendini yetiştirmesi, özel tiyatrolara çeşitli tiyatro adamları yetiştirmek gibi amaçlara ulaşmak ve tiyatronun saygınlığını artırmak üzere saptanmış politikası. Bu dönemi ben izleyemedim. Halkevlerinde, diğer gruplarda tiyatro yapıyordum. 1962'lerden sonra toplumsal gelişime bağlı olarak ADS'de de bir bilinç değişimi görüldü. Böylece ikinci ağırlıklı politikasını 1960 sonraları oluşturuyor topluluk ve günümüze kadar geliştiriyor. Bu da kısaca, seyircisini değiştirmek üzere tiyatronun bir sanat aracı olarak kullanılmasıdır. Bu gelişim ADS'nin oynadığı oyunlardan da izlenebilir.

— ADS kaç Uluslararası şenliğe katıldı?

— ADS şimdiye kadar bir kez Fransa'da yapılan 1966 Uluslararası Nancy tiyatro şenliğine iki kez de1965 ve 1966'da İstanbul'da yapılan Uluslararası Kültür Şenliğine katılmıştır. Nancy'ye Yaşar Kemal'in "Yer Demir Gök Bakır" adlı romanından Nihat Asyalı'nın oyunlaştırdığı "Uzun Dere" ve Güngör Dilmen'in aynı adlı oyunundan uygulanan "Ayak Parmakları" ile katılmış ve büyük ödül almıştır. İstanbul'da ise aynı yıl "Uzun Dere" gene birincilik aldı. Ayrıca 1965' Sermet Çağan'ın yazdığı ADS'nin uyguladığı "Savaş Oyunu" adlı oyunla ikincilik ve jüri özel ödülü almıştır. Bunun dışında ADS, ÖDTÜ Şenliklerine de iki kez katılmış "Bozkır Dirliği" ve "Gerçek Kavga"yı oynamıştır.

— Son yıllardaki çalışmalarda nelere ağırlık veriyorsunuz?

— Son yıllardaki çalışma ağırlıkları üç ana ünitede toplandı. Topluluğun kuramsal ve pratik eğitimi, işlevsel tiyatronun yaygınlaştırılması, oyunlar ve araştırmalar. ADS işlevini yeterince yerine getirebilmek için sürekli sayılabilecek ölçüde pratik ve kuramsal çalışmalar yapmaktadır. Toplumunu daha ileri bir yaşam düzeyine çıkarmayı amaçlayan her sanatçı grup gibi ADS' de toplumun-seyircisini değiştirebilmek amacıyla bilinçli, yetkin ve güçlü olma durumundadır.

Bunun için Şan, minik, diksiyen, ritm gibi pratik çalışmalar, Tiyatro Tarihi, Türk Tiyatrosu, Ekonomi, Felsefe gibi kuramsal çalışmalar yapmaktadır. İşlevsel tiyatronun yaygınlaştırılması için ise kırsal kesimin tiyatro deneyimlerini ve oyunlarını içeren "Köy oyunları" adlı bir kitap ve periyodik bir broşür çıkarmaya başlamış ancak bu broşür maddi sıkıntılar nedeniyle sürdürülememiştir. İlk fırsatta sürdürülecektir.

Oyunlar ve oyunlara ilişkin metin ve seyirci araştırmaları sürekli ve sistemli olarak yapılmaktadır. Köylü, işçi ve kentli için seyirci ve oyun araştırmaları yapılmış, köylünün tiyatrosu için çalışmaların ilk bölümü "Gerçek Kavga" ile noktalanmıştır. İşçi tiyatrosunun konusunda ise "Zemberek" ve "Asis" oyunları oynanmış fakat yeterli olgunluğa ulaşılamamıştır. Önümüzdeki yıllarda çalışmalarımızın ana ağırlık noktasını işçinin tiyatrosu üzerine yoğunlaştıracağız. Kentli seyirci için de devrimci içerikli ve soluklu deneyler yapma çabası içindeyiz. "Memurlar" ve "Benerci Kendini Niçin Öldü 'ü" bu anlamdaki çalışmalarımıza örnek olarak gösterilebilir.

— Bugün Türkiye'de tiyatronun işlevi ne olmalıdır?

— Günümüz Türkiyesinde tiyatronun işlevi seyircisini değiştirmek olmalıdır. Besbelli bu değişim daha ileri toplumsal düzenlere ulaşmak için sanata düşen pay açısından zorunludur.

— Bu uzun sürede geçirdiğiniz zorluklar nelerdir?

— ADS 23 yıllık yaşamında kadro, para, lokal, sahne, spot vb. araçlar gibi birçok zorluklar atlatmıştır. ADS' nin iki yıl lokalsiz yaşadığını anımsarım.

— Bugünkü zorluklarınız?

— Bugünkü zorluklar ise lokal, ve kadro. Sanıyorum her tiyatronun en önemli ve sürekli sorunu kadro. Ama biz gene de bu sorunu en aza indirgeme çabası içindeyiz. Lokal sorunu ise paraya ilişkin. Ve sanıyorum amatör olduğumuz sürece bu sorun da sürekli kalacak.

1. Aydın Sanat Şenliği 13 - 15 Eylülde yapılacak

Bu yıl ilk kez düzenlenen Aydın Sanat Şenliğinin 13-15 Eylül tarihleri arasında yapılacağı açıklandı.

Aydın Belediye Başkanı Muhterem Ağababaoğlu, şenlikle ilgili hazırlıkların son aşamaya geldiğini, Turizm ve Tanıtma Bakanlığının şenlik için 700 bin lira yardımda bulunduğunu bildirdi.

Ağababaoğlu, şenliğin tüm sanat dallarını kapsaması için çaba harcadıklarını, üç büyük kentin sanat çevrelerinden gelen teklif mektuplarını incelediklerini belirtti.

Sinema Yazarları Derneği Başkanı Dorsay yeni sansür tüzüğünü kınadı

Sinema Yazarları Derneği (SİYAD) Başkanı Atilla Dorsay yeni sansür tüzüğü ile ilgili yaptığı açıklamada tüzüğü kınadıklarını belirtti ve yeni sansür tüzüğünü sanatçı ve yaratıcının çabasını sınırlayan zararlı bir belge olarak saydıklarını belirtti.

Yeni sansür tüzüğünün genelde filmleri yasaklama gerekçelerini içeren maddelerinin sayısını dörde indirgenmesi TV filmleri ve güncel filmlerin denetimden uzak tutulması gibi olumlu yanları olduğunu kaydeden SİYAD Başkanı Dorsay, bu tüzüğün temelde sansür işlemini koruduğunu, üstelik bunu uzmanların sinema yazarı, sinema sanatçısı, ruhbilimci, pedagog, toplumbilimci gibi kişilerin yapacağı bir iş olarak değil, yine devlet memurlarının yapacağı bir iş olarak belirlediğini söyledi.

Dorsay, bu durumda sansürün belli bir hiyerarşi düzeni içinde çalışan memurların elinde şimdiye dek olduğu gibi her türlü ilerici çabayı, hükümet politikasına, giderek egemen güçlerin ideolojisine aykırı bulunan her türlü girişimi, yasaklama ve köstekleme aracı olarak kullanılacağının kesin olduğuna dikkati çekti.

DORSAY ANTALYA UYGULAMASINI ELEŞTİRDİ

Öte yandan SİYAD Başkanı Dorsay, Antalya Şenliğinde Türk sinemasının güçlükle ortaya çıkartılmış olan filmlerinin daha ilk günden yasaklanmaya başlandığını belirtti ve şunları söyledi:

"Antalya'da görev yapan denetim kurulu yasal bir kuruluş da olsa, yasaklama eylemi, orada jüri olarak toplanmış bulunan ve Türk sinemasının sanat ve düşünce hayatının ileri gelen isimlerinden olan kişilere karşı bir saygısızlıktır. Bu gibi şenliklerde sansür, ön-denetim, yasaklama gibi işlemleri şenliklerin doğal havası olan, olması gereken, özgürlük ve hoşgörülü havaya aykırı buluyor, bu girişimin Antalya Şenliğini hem de katılan yabancı konukların gözü önünde tehlikeye düşürmesinden kaygı duyuyoruz."

Türk Musiki Konservatuarı eski başkanı, Kültür Bakanını mahkemeye veriyor

Türk Musikisi Devlet Konservatuarı eski başkanı Ercument Berker geçen hafta sonu yaptığı basın toplantısında Kültür Bakanına 500 bin liralık bir tazminat davası açacağını açıkladı.

Sözleşmesinin feshedilmesine dair kendisine bakanlıkça yapılan ve Kültür Bakanının onayını taşıyan yazıda derslere girmediği, öğretmenlerin geliş gidişlerini denetlemediği gibi bazı nedenlerin sıralandığını belirten Berker, bunları kabul etmediğini ve komuoyu önünde kendisini aklamak için bir tazminat davası açacağını bildirdi. Konu ile ilgili olarak ayrıca Danıştaya da başvurduğunu sözlerine ekleyen Berker, Konservatuvarın, 17 Ağustos 1978 tarihinde Milli Eğitim Bakanlığından, Kültür Bakanlığına devredildiğini ve o tarihten sonra Türk Musikisine karşı eyleme geçildiğini ileri sürdü.

Berker, "Kültür Bakanlığınca, Konservatuvarın en değerli araç ve gereçleri elinden alınmış, önemli görevlere atamalar durdurulmuş, personel aylıkları dışında ödenekler kesilmiş, 22 öğretim üyesinin sözleşmesi ders yılı ortasında neden gösterilmeden feshedilmiş, Milli Eğitim Bakanlığı zamanında yapılan ve olumlu sonuçlanan teftiş yenilenerek yöneticileri suçlama nedenleri aranmış, yeni öğrenci alımları önlenmek istenmiş, Konservatuvar başkanı görevden alınarak kurucu yönetim kurulunun toplu istifasına neden olunmuştur." dedi.

Berker yaptığı açıklamada bütün bu nedenlerden dolayı Türk Musikisi Devlet Konservatuvarının, tarihinde ilk ve tek kuruluş olarak ulusal görevini yerine getirebilcek özerk bir statüye ve yasal bir dayanağa kavuşturulmasını istedi, siyasal baskılardan kurtarılması gerektiğini belirtti.

Halk Tiyatrosu oyuncuları "Eşeğin Gölgesi" oyununun bir sahnesinde

Haldun Taner'in "Eşeğin Gölgesi" oyunu uzatıldı

ANKARA (ÖZEL)

Halk Tiyatrosu'nun Gençlik Parkı Açıkhava Tiyatrosunda (Muhsin Ertuğrul Tiyatrosu) Ağustos ayı başından itibaren sergilendiği Haldun Taner'in "Eşeğin Gölgesi" güldürüsü gördüğü ilgi üzerine 19 Eylül tarihine kadar uzatıldı.

Mert Egemen'in yönettiği, Müziklerini Ahmet Önel'in hazırladığı "Eşeğin Gölgesi" oyunu, Aptalya adlı hayali bir ülkede iki emekçinin arasında eşeğin gölgesinin kiralanıp kiralanamayacağı tartışmasıyla başlayan bir sürtüşmenin ülkede nasıl büyütülüp iç kargaşalık yaratıldığı, tarikatların, siyasi partilerin ve halkın birbirine düşürülmeye çalışıldığını anlatıyor. Oyunda, Hasan Yıldırım, Mehmet Esen, Fuat Onan, Bülent Yıldıran, Ertan Bilgi, Sibel Bilgi, Sinan Bengier, Tefik Yapıcı, Orhan Aydın, Mert Egemen, Sema Tölegen, Mehmet Karagöl, Nihal Güngör, Fuat Çiğiltepe, Halil Yapağlı görev alıyorlar.

7'den 70'e spor... 7'den 70'e spor...

Aymergen, Çakmur'a "Gizli kapaklı işlerden bıktım adeta robotlaştım" demiş

Çakmur: "Robotlaştığını söyleyen Aymergen'i ben görevden alacaktım"

- Çakmur, bugüne kadar federasyonun işlerine karışmadığını öne sürdü
- Çakmur, federasyon başkanlarında değil genel müdürlüklerde "değişiklik" yapılacağını söyledi

İZMİR

Gençlik ve Spor Bakanı Yüksel Çakmur, "Robotlaştığını öne süren bir Genel Müdürü TRT, geri çağırmasaydı ben görevden alırdım" dedi.

Yüksel Çakmur verdiği demeçte, Beden Terbiyesi Genel Müdür Vekili Ergun Aymergen'in kendisine bizzat başvurarak "Gizli kapaklı işlerden bıktım. Adeta robotlaştım" dediğini öne sürdü ve "Bu arkadaşımızı TRT, geri çağırmasaydı ben görevden alacaktım" şeklinde konuştu.

Bugüne kadar hiç bir federasyonun iç işlerine karışmadığını öne süren Çakmur bir kaşık suda fırtına koparılmaya çalışıldığını söyledi.

Türkiye'de dedikodularla sporun kalkınamayacağını belirten Çakmur "Bana hakaret edilerek Türk sporu kalkınamaz, eğer bana hakaret edilerek Türk sporu kalkınacaksa her gün hakaret etsinler ben buna razıyım" şeklinde konuştu.

Bakan Çakmur, daha sonra federasyon başkanları arasında bir değişikliğin sözkonusu olmadığını vurgulayarak, tarafsız bir bakan olmadığını CHP'li olduğunu bu yüzden de "elbette " Bölge Müdürlüklerindeki işlerle yakından ilgilenmesi gerektiğini belirtti.

Çakmur, konuşmasında bazı Genel Müdürler arasında değişiklikler olacağını belirterek Beden Terbiyesi Genel Müdürlüğünü suçladı.

önce dostluk — Gül Yenici

Niye robotlaştı?

İstifa eden Beden Terbiyesi Genel Müdür Vekili Ergun Aymergen bir süre önce Gençlik ve Spor Bakanı Çakmur'a "Gizli kapaklı işlerden bıktım, adeta robotlaştım" demiş . .

Aymergen'in kendisine bu şekilde açıklama yaptığını belirten Çakmur, "Robotlaştığını öne süren bir Genel Müdürü, TRT geri çağırmasaydı, ben görevden alırdım" diyor.

Yanlış mı anladım diye Çakmur'un açıklamasını tekrar okuyorum. Hayır, hayır doğru okumuşum. Çakmur gerçekten de, çalıştığı yerde robotlaştığını söyleyen bir insanı "TRT geri çağırmasaydı ben görevden alacaktım" diyor.

Bakan Çakmur'un mantığına göre, "robotlaştım" demek büyük bir suç. Bunu öğrendiğimize de şükür doğrusu... Hiç olmazsa Spor Teşkilatında çalışanlar da artık Çakmur'a "Robotlaştım" denilmemesi gerektiğini öğrendiler.

Bütün bunlar bir yana Genel Müdür Vekili "Ben robotlaştım" diyorsa, en azından bakanın bir araştırma yapması gerekirdi. Ama üzüntüyle görüyoruz ki sayın Çakmur Aymergen'in bu açıklaması üzerine düşünmemiştir.

Bildiğimiz kadarıyla robot, belli bir iş yapmak için ayarlanan bir makinadır. Tamamen bir insanın denetiminde çalışır. Robot düşünmez sadece verilen emri yerine getirir.

Aymergen Çakmur'a robotlaştım derken,

Kendi başına karar alamadığını,

Başkalarının söylediğini yapmak durumunda kaldığını,

Sporumuz adına dahi kötü kararlar almak zorunda kaldığını.

Baskı altında kuklalaştığını ifade etmektedir.

Buradan fikir geliştirmeye devam edelim.

Aymergen nerden kendi başına karar alamamaktadır, kimler baskı yapmaktadır, kimler per de arkasında spor teşkilatımızı yönetmektedir?

Eğer Çakmur, Aymergen'in "robotlaştım" açıklaması üzerinde biraz düşünseydi bu soruları cevaplamak durumuyla karşı karşıya gelecekti.

Ama Çakmur, bu soruları cevaplamak yerine yine bastırma yolunu seçti.

Bir türlü anlayamadık Çakmur kimden yana?

Bu kaçıncı mahkeme?..

Genel Müdürlük Ali Sami Yen için Galatasaray'ı mahkemeye vermeyi kararlaştırdı

Ali Sami Yen Stadının ışıklandırma pilonları bir süre önce hasara uğramış buna karşılık tamiri yapılmamıştı.

- Ali Sami Yen Stadı 1962 yılındanberi yıllığı 12 liradan Galatasaray kulübüne kiralanmıştı

ANKARA

Beden Terbiyesi Genel Müdürlüğü, Ali Sami Yen stadında meydana gelen 20 milyon liralık hasarın tazmin ettirilmesi istemiyle Galatasaray kulübünün mahkeye verilmesini kararlaştırdı.

1962 yılında Galatasaray Kulübüne yıllığı 12 liradan 30 yıl süre ile kiralanan ve daha sonra 1966 yılında sözleşmesi 30 yıl daha uzatılan Ali Sami Yen stadında mahkeme aracılığıyla yapılan hasar tespitinde 20 milyon liralık zarar tespit edildi.

Gençlik ve Spor Bakanlığı, Ergun Aymergen'in görevden ayrılmasından sonra meydana gelen hasarın ödettirilmesi ve stadın geri alınması için aldığı karar önümüzdeki günler de Beden Terbiyesi Genel Müdürlüğü tarafından uygulamaya konulacak ve Galatasaray kulübü mahkemeye verilecek.

Konuyla ilgili görüşlerini açıklayan Genel Müdür Vekili Avni Sağesen şunları söyledi:

"Galatasaray kulübü kendisine verilen Ali Sami Yen Stadı ile yakından ilgilenmemiş ve bu yüzden büyük hasarlar meydana gelmiştir. Mahkeme aracılığıyla yapılan araştırmada 1979 raiclerine göre 20 milyon liralık hasar olduğu belirlenmiştir. Galatasaray Kulübü bu konuda haksızdır. Kendilerine verilen devlet malıdır. Meydana getirilen hasarın ödenmesi gereklidir. Mukavele iyi niyet devam ettiği sürece geçerlidir. Ama bugüne değin iyi niyet hep devlet tarafından gösterilmiştir. Kendilerine stadın yarışma yapılacak hale getirilmesi için uyarıda bulunulmuş ve verilen süre dolmuştur. Benim görevim devletin malını korumaktır. Bu nedenle Galatasaray kulübü 20 milyon liralık hasarın ödettirilmesi için mahkemeye verilecek ve stad geri alınacaktır. Bu konuda yapılacak başka bir şey yoktur."

Kiter iddiaları yanıtladı

"Milli takıma, ay-yıldızlı formayı hakeden girer"

- Sabah ve öğleden sonra olmak üzere iki kez çalışma yapan Boks Mili Takımımızın kampı 10 Eylülde sona eriyor

KAYSERİ (ÖZEL)

Akdeniz Oyunlarına hazırlanan Boks Milli Takımımızın kampı devam ediyor. Sabah ve öğleden sonra olmak üzere günde iki kez çalışma yapan Boks Milli Takımımızın kampı 10 Eylülde sona eriyor.

Kendisiyle görüştüğümüz Milli Takım Antrenörü Bülent Kiter, bazı gazetelerde çıkan iddiaları yanıtladı. Kiter, "Takımın daha önceden belli olduğu, seçmelerin göstermelik yapıldığı şeklindeki iddialar asılsızdır" dedi.

Boks Milli Takım elemanları toplu halde. . .

Daha sonra, seçmelerin Federasyon Teknik Kurulu tarafından yapıldığını söyleyen Kiter, "Milli Takım kimsenin malı değildir. Ay-yıldızlı formayı hak eden herkes giyer... Bu iddia sahiplerine soruyoruz: Madem Milli Takım daha önce belirlenmiş, seçmelere neden katıldılar?"

Akdeniz Oyunlarında başarılı olacaklarını belirten Kiter, "Split'ten zaferle döneceğiz" dedi.

Akdeniz Oyunlarına katılacak Boks Milli Takımımız ise şu sporcular-dan oluşuyor:

48 kilo: Ali Sert
51 kilo: Necmi Akkoyun.
54 kilo: Bülent Angın.
57 kilo: Mikail Bozoğlu.
60 kilo: Fahri Sümer.
63,5 kilo: Cevat Aladağ.
67 kilo: Recep Tatar.
75 kilo: Selami Karakelle
Ağırda: M.Ali Öztürk.

CHP Küçük...

(Baştarafı 1.Sayfada)

SEÇİM GEZİLERİNDE İKD, İGD VE DEV-SOL GİBİ KURULUŞLARA KARŞI DAHA KESİN TEDBİR ALINACAK

Başbakanın gezileri boyunca, bazı "sol" kuruluşların mitingleri, sabote çabalarına değinen rapor, daha sonra şöyle devam ediyor:

"CHP'nin söz ve düşünce özgürlüğü için engin hoşgörüsünden yararlanmak isteyen bu fraksiyonlar kimi yerde İKD ve İGD'nin, kimi yerde Dev-Sol'un, kimi yerde ayrılıkçıların sloganlarını söylemeye kalkıştılar. Başbakanı dinlemeye gelen CHP'lilerin bu toplantıların bir siyasal parti toplantısı olmayıp, hükümet başkanının temel atma toplantıları olması nedeniyle fraksiyon kümeleşmeleri karşısındaki tutumlarını seçim kampanyası sırasında katı bir tavıra dönüştüreceğinden kuşku duyulmamalıdır."

PROPAGANDA BROŞÜRÜ

CHP Genel Yönetim Kurulu ve Genel Merkez Eğitim ve Araştırma Bürosu da "Zorlukları halkla birlikte aşıyoruz" adlı bir propaganda el kitabı hazırladı. El kitabı, sorulu cevaplı bir biçimde çeşitli sorunlar konusunda sorular sorarak cevaplarını veriyor. El kitabı bugün Kurultay delegelerine ve basına dağıtılacak.

CHP Genel Yönetim Kurulu bugün Küçük Kurultaya sunacağı raporda bu broşür için şöyle diyor: "Genel Yönetim Kurulumuz 14 Ekim seçimlerinde hatiplerimizin ve sözcülerimizin yararlanması amacı ile hükümet çalışmalarını derleyen "soru" ve "yanıt" sistemi ile düzenlenen bir kitabın hazırlıklarını tamamlamıştır. "Zor günleri halkla birlikte aşıyoruz" isimli bu kitaptan seçim olan illerimize yeterince dağıtılacaktır. Diğer illerimize de gönderilecektir."

MERKEZ ADAYLARI

Öte yandan CHP Genel Yönetim Kurulu dün toplanarak Senato üçte bir yenileme seçimlerinin yapılacağı Bitlis, Hakkari, Isparta, Kütahya, Manisa ve Van merkez adayları ile milletvekilliği ara seçimlerinin yapılacağı Muğla, Konya, Manisa, Aydın illeri merkez adaylarını tespit etti. Buna göre Avukat Mustafa Çağlar Konya'dan milletvekili merkez adayı, Remzi Özen Aydın'dan milletvekili merkez adayı, Prof. Rüçhan Işık Van'dan Senota adayı, Mümtaz Akışık Bitlis'ten Senato adayı ve Naci Cidal da Hakkari'den Senato adayı oldular.

ÖTEKİ PARTİLER DE MERKEZ ADAYLARINI BELİRLİYOR

Kütahya'da 2 senatörlük için yapılacak seçimler nedeniyle partiler merkez yoklamasıyla adaylarını tespit ettiler.

Buna göre, MSP'de yapılan aday yoklamasında din görevlisi Vaiz Mehmet Ali Cengizgil 1. sırayı alırken, eski Çalışma Bakanı ve MSP Genel Başkan Yardımcısı, Seçim İşleri Başkanı Fehmi Cumalıoğlu ikinci oldu.

MHP'de Kütahya'da MHP Emekli Muhasebe Müdürü Mehmet Uçaroğlu'nu aday gösterdi.

Bu arada İstanbul Barosu Başkanı Orhan Apaydın, CHP'den İstanbul Kontenjan adayı olduğu yolundaki haberleri yalanladı.

Apaydın, senatör adaylığı için CHP'ye başvurmadığını, kendisine de bu yolda bir öneri yapılmadığını söyledi.

AP KONYA'DAN ŞABAN KARATAŞ'I ADAY GÖSTERİYOR

Adalet Partisi Genel İdare Kurulu yarın Genel Başkan Süleyman Demirel'in Başkanlığında toplanarak seçim hazırlıklarını görüşecek ve Van ili merkez adayını tespit edecek. Adalet Partisi Senato üçte bir yenileme ve milletvekili ara seçimlerinde sadece Van ve Konya illerinde merkez yoklaması yapmayı kararlaştırmıştı. Adalet Partisi milletvekili ara seçimleri için Konya merkez adayının MC dönemi TRT Genel Müdürü Şaban Karataş olduğunu açıkladı. Öte yandan Van Senato seçimleri için AP merkez adayının Fevzi Kartal olması bekleniyor.

MANİSA'DA AP ÖRGÜTÜ KARIŞTI

2 Eylülde yapılan ön seçimlerden sonra, Manisa'da AP İl Örgütünün karıştığı ve İl Yönetim Kurulunun iki üyesinin görevlerinden istifa ettikleri bildirildi.

Görevlerinden istifa eden AP Manisa İl 2. Başkanı Mustafa İzci ve Yönetim Kurulu üyesi Yılmaz Kadayıfçı neden istifa ettiklerini açıklamadılar. Ancak örgüt içi çekişmelerin büyümemesi için bu kararı aldıklarını söylediler.

Edinilen bilgiye göre, iki yöneticinin istifasına ön seçim sonuçları ile AP İl Başkanı Ümit Canuyar'ın tutumunun neden olduğu söyleniyor.

Manisa AP İl Başkanı Ümit Canuyan'ın ön seçimlerde iki senatörlük için Erol Yavuz'u milletvekilliği için de Süleyman Çağlar'ı desteklediği öne sürüldü.

DEMİREL'İN GENELGESİ

AP Genel Başkanı Süleyman Demirel, Parti teşkilatlarına bir genelge göndererek, "Bütün gücümüz, dışa dönük bir mücadeleye yönlendirilmelidir" dedi.

AP Genel Başkanının genelgesinde, 2 Eylülde yapılan ön seçimlerle parti iradesinin ortaya çıktığı belirtilerek, artık bu iradenin tartışılması yerine herkesin buna uyması gerektiği ifade edildi.

Demirel, gönderdiği genelgede şöyle söyledi:

"Ön seçime giren arkadaşlarımın ve onlara destek olan teşkilat mensubu arkadaşlarımın herşeyi 2 Eylül 1979 gününde bırakıp, sıkılmış bir yumruk gibi davamızı omuzlamalarını istiyorum."

CGP Genel Başkanı Turhan Feyzioğlu da, dün yaptığı konuşmada 'Belli çevrelerin oylarını ve Meclis'teki bazı kişilerin desteğini kaybetmemek için millet bütünlüğünden taviz verenleri tarih affetmeyecektir" dedi.

Feyzioğlu, konuşmasında bütün yurttaşların dinine, inancına, mezhebine, saygı duyulması gerektiğini belirtti.

AYDA 500 GRAMLIK YEM KREDİSİ VERİLİYOR

Günde 15 gram yem yiyen koyun, et verir mi?

EKONOMİ SERVİSİ

Türkiye'de et sorununu çözmek için hayvancılığın geliştirilmesi konusunda ciddi çalışmalar yapılmazken, Ziraat Bankası kredileri, gerçek üretici yerine hayvancılıkla ilgisi olmayan kişilere veriliyor.

Et ve Balık Kurumu, Ziraat Bankası, Hayvancılık Geliştirme Genel Müdürlüğü, Şeker Şirketi gibi kuruluşlar tarafından verilen krediler de amacı dışında kullanılıyor.

İlgililer, "Gerçek üreticinin krediden yararlanması az rastlanan bir olayken, hayvancılık için alınan krediler inşaattan çeşitli sanayi dallarına kadar pek çok alanda kullanılıyor" diyorlar.

Bilindiği gibi tarımsal amaçlı birçok kredide olduğu gibi, hayvancılık kredisinde de krediyi veren kuruluşlar, kredi karşılığında arazi ipoteğini şart koşuyorlar. Bu durumda büyük toprak sahipleri kredi imkanlarından yararlanıp, hayvancılık dışında çeşitli spekülatif amaçlarla kullanabiliyorlar.

BESİCİLİKLE UĞRAŞANLAR AZALIYOR

Hayvan satın alırken ve besi yaparken kredi imkanlarından yararlanamayan besicilerin sayısı da gittikçe azalıyor. Buna bağlı olarak da besici başına düşen hayvan sayısında da azalmalar görülüyor. Sürekli artan fiyatlar da besiciliği güçleştiriyor. Bundan birkaç sene önce 100 bin lira ile 200 koyun alıp besleyebilen bir besici, bugün aynı parayla ancak 40 koyun besleyebiliyor. Besicilik yapılabilmesi için hayvan sermayesi kadar yem sermayesine de ihtiyaç var. Bir koyunun 1 kilo et yapabilmesi için 10 kilo arpa yemesi gerekiyor. Normal olarak 1 günde bir koyun 1,5-2 kilo arpa ve yarım kilo saman yerken, koyun başına ayda sadece 500 gramlık yem kredisi veriliyor. Buna göre koyun basına günde 15 gram yem düşüyor. Bu durumda kredilerle desteklenemeyen besiciler çok güç koşullar altında besicilik yapmak zorunda kalıyorlar.

Güneydoğu Anadolu bölgesinde ve civarında 80-90 bine ulaşan besici sayısı gün geçtikçe azalarak bugün 50-60 bine kadar indi.

Hayvancılık kredilerle desteklenmez ve üretici kendi kaderiyle başbaşa bırakılırken, bir yandan da ihracat seferberliğinden sözediliyor. Üçüncü Beş Yıllık Kalkınma Planı döneminde et üretiminde yüzde 5,8'lik bir artış görülürken, 1977'de 510 milyon lirayı bulan canlı hayvan ihracatı 1978'de 660 milyon liraya ulaştı. Bu yıl bu miktarın daha da artacağı ilan edilirken "sınır ticareti" adı altında binlerce canlı hayvan da yurt dışına çıkartılıyor.

Denizcier...

(Baştarafı 1.Sayfada)

lü hükümetleri oluşturma sı altarnatifine bağlıdır."

Denizcier, bu uyarılarının hayata geçirilmesini isteyerek, aksi halde anarşi ve ekonomik sorunların çözümlenemeyeceğini söyledi.

Konuşmasında Toplumsal Anlaşmaya da değinen Denizcier, Toplumsal Anlaşmanın değişen koşullara göre yeniden değerlendirileceğini belirterek, bu konuyu toplantıdan sonra ısrarla hükümete götüreceklerini söyledi. Denizcier, "Toplumsal Anlaşmanın bazı bölümlerinde düzeltmeler yapılmadığı takdirde, Yönetim Kurulundan alacağım yetki ile teşkilata yeni bir talimat vereceğim" dedi.

Denizcier'in konuşmasından sonra basına kapalı olarak çalışmalarına başlayan Türk-İş Yönetim Kurulunun 7 Eylüle kadar sürecek toplantısında KİT'lerde yönetime katılma, asgari geçim indirimi, Tam Gün Yasasının uygulanması, emekli işçilerin durumu, işçi-memur ayırımı konularının da ele alınması bekleniyor.

ABD Hava Eğitim Komutanı Davis Türkiye'ye geldi

ANKARA (ÖZEL)

Amerika Birleşik Devletleri Hava Eğitim Komutanı Orgeneral Bennie Davis, dün Türkiye'ye geldi.

Orgeneral Davis, bu ziyaretini Hava Kuvvetleri Komutanlığının resmi konuğu olarak yapıyor.

ABD Hava Eğitim Komutanı Orgeneral Bennie Davis, dün Genelkurmay Başkanı Kenan Evren tarafından kabul edildi. Orgeneral Davis daha sonra, Hava Kuvvetleri Komutanı adına Kurmay Başkanı Korgeneral Tevfik Alpaslan'ı ziyaret etti.

Orgeneral Davis, bu arada Hava Kuvvetleri Komutanlığında düzenlenen bir brifinge de katıldı. Brifingte, Türk-ABD hava kuvvetleri eğitim ilişkileri üzerinde durulduğu bildirildi.

NATO AVRUPA MÜTTEFİK KUVVETLERİ KOMUTANI BUGÜN GELİYOR

Öte yandan NATO Avrupa Müttefik Kuvvetler Komutanlığına yeniden atanan Orgeneral Bernard W. Rogers iki günlük bir ziyaret için bugün Türkiye'ye gelecek

Genelkurmay bakanlığı Genel Sekreterliğinden yapılan açıklama ya göre Orgeneral Rogers NATO Avrupa Müttefik Kuvvetleri Komutanlığına yeniden atanması nedeniyle nezaket ziyaretinde bulunacaktır.

TEK, "arıza" adı altında elektrik kısıtlaması uygulayacak

Tes-İş:"Kullanmadığımız elektrik için Rusya'ya para ödüyoruz"

ANKARA (ÖZEL)

Tes-İş Federasyonu, enerji işkolundaki aksaklıkları açıklayarak, Hopa Termik Santralinde Rusya'ya 100 megavatlık enerji parası ödendiği halde kullanılmadığını söyledi.

Öte yandan, bu işkolunda TEK'in gizli olarak yayınladığı bir tamimle günde iki saat elektrik kısıntısı uygulayacağı, ancak bunu "arıza" olarak göstereceği öğrenildi.

Tes-İş açıklamasında, 50 bin işçinin çalıştığı enerji işkolunda, santrallerin devre dışı kalması yüzünden enerji işçilerinin işgüvenliğinin tehlikeye girdiği ve Türkiye'nin yakında karanlığa gömüleceği öne sürülerek, çeşitli santrallerdeki durum açıklandı.

Açıklamada 50 megavat üretimi olan Hopa Termik Santralinin 150 megavat dağıtım gücü olmadığı halde, TEK yetkililerinin Rusya ile 100 megavatlık bir anlaşma yaptığı, böylece kullanılmayan bir enerji için döviz ödendiği belirtildi.

Bulgaristan'dan alınan enerjiyi enterkonnekte sistem içinde dağıtan Babaeski trafosunun da patladığı belirtilen açıklamada, Ankara dışında Orta Anadolu ve Batı Anadolu'nun bir kısmında günde 3-4 saat kısıntı yapıldığı bildirildi.

Açıklamada Sarıyer ve Hirfanlı santrallerinin önümüzdeki günlerde devre dışı kalabileceği söylenerek enerji üretimi üzerinde politik çıkar hesaplarına son verilmesi ve işçilerin yönetimde söz sahibi olması istendi.

Apocu saldırgan...

(Baştarafı 1.Sayfada)

bizzat kendisiyle yapılan yüzleştirme sonucu teşhis ettiler.

Bir önceki gün Veteriner Müdürlüğünde görevli personelin maaşı olan 340 bin lirayı, mutemedi ölümle tehdit ederek alan Karasu, iki arkadaşıyla birlikte güvenlik kuvvetleriyle bir süre çatıştıktan sonra çaldığı paralar ve silahla yakalandı. Daha sonra emniyette kendi adını İrfan Kara olarak veren Mustafa Karasu emniyetin araştırması sonucu esas adının ortaya çıkmasıyla gerçek kimliğini itiraf etti

Emniyet Müdürü Sabri Timur'un verdiği ifadeye göre daha sonra Apocu olduğunu ve siyasal amaçla soygun yaptığını da itiraf eden Apocu Karasu'nun evi, güvenlik görevlilerince basıldı. Fakat yeterli tedbir alınmadığı için evinde bulunan iki kişi kaçtı.

Polis yetkilileri olayla ilgili soruşturmayı sürdürürken Mustafa Karasu'yla birlikte olaylara karışan kişilerin bulunması için de çalışılıyor.

Fındık, kuru incir, çekirdeksiz kuru üzüm asgari ihraç fiyatları açıklandı

ANKARA (THA)

Fındık, kuru incir ve çekirdeksiz kuru üzüm yeni mevsim asgari ihraç fiyatları açıklandı.

Ticaret Bakanı Teoman Köprülüler bir açıklama yaparak, tombul sıra iç fındıklarımız için asgari ihraç fiyatının 315 dolar, çekirdeksiz kuru incir içinse 1660 Dolar olarak saptandığını bildirdi.

Köprülüler konuyla ilgili olarak şunları söyledi:

"Yeni fındık sezonuna tamamen stoksuz girilmiş olup, en düşük dış satım fiyatları geçen yılın açılış fiyatlarına göre, yaklaşık yüzde 44,8 oranında artırıldı. Bu sezon yaklaşık 120 bin ton karşılığında 384-400 milyon dolar civarında bir dışsatım geliri elde edileceği hesaplanmaktadır.

1979-80 sezonunda kuru incir rekoltesinin yaklaşık 50-55 bin ton dolaylarında olacağı sanılmaktadır. Bu sezon kuru incir dışsatım fiyatlarının ortalama yüzde 30 oranında artırıldığı dikkate alınırsa 40-50 bin tonluk dışsatım karşılığında 50 milyon dolar civarında bir döviz girdisi sağlanması beklenmektedir.

Çekirdeksiz kuru üzüm yeni sezonuna da tamamen stoksuz girilmiştir. En düşük dışsatım fiyatları geçen yılın açılış fiyatlarına göre, yaklaşık yüzde 27 oranında artırılmıştır. Bu sezon yaklaşık 80 bin tonluk dışsatım karşılığında 125-130 milyon dolar civarında bir dışsatım geliri elde edilebilir."

ABD, Türkiye'ye 11 milyon 837 bin dolarlık bağışta bulundu

ANKARA (THA)

ABD, kısa adı MAP olan askeri yardım programı gereğince Türkiye'ye 11 milyon 837 bin Dolarlık bir bağışta bulundu.

ABD tarafından Türkiye'ye bağış olarak verilen para ABD askeri malzemesi ve hizmetini satın almada kullanılabilecek.

ABD Büyükelçiliği tarafından konu hakkında yapılan açıklamada ayrıca MAP fonları kanalıyla Türkiye'ye ardım konusundaki '12 Temmuz 1947 tarihli ABD Türkiye 'anlaşması" uyarınca verildiği ve harcamaların yine bu anlaşma çerçevesi içinde yapılması gerektiği ifade edildi.

Açıklamada daha sonra şöyle denildi:

"Bu bağış Türkiye için daha önce tahsis edilmiş ve sarf yetkisi verilmemiş MAP fonlarının tümünü teşkil etmektedir. Birleşik Amerika Kongresi 1975 Şubatında Türkiye'ye, Amerikan askeri yardımını kısıtladığında bu para henüz kullanılmamıştı.

Adli tatil sona eriyor

ANKARA (ÖZEL)

Adli tatil bugün sona eriyor. Yargıtay, Danıştay ve bütün adli merciler yarın çalışmalarına başlayacaklar. Adli yılın açılışı dolayısıyla her yıl düzenlenen tören Sıkıyönetim nedeniyle bu yıl yapılmayacak.

Odalar Birliği Başkanı

Yazar, özel sektöre yöneltilen eleştirilerin haksız olduğunu savundu

İSTANBUL (ÖZEL)

Odalar Birliği Başkanı Mehmet Yazar dün, İstanbul Ticaret Odasında düzenlediği basın toplantısında son günlerde özel sektöre karşı yoğunlaşan eleştirilerin haklı olmadığını savundu.

Yazar basın toplantısında, Türkiye'de genel bir ücret politikası bulunmayışını olumsuz karşıladığını belirterek, "Yasaların verdiği olanaklarla toplusözleşme yapabilen bir grup haklarını koruyabiliyorsa, bu ücret sorununun çözümü anlamına gelmez" dedi.

Yeni bankalar kararnamesinin olumlu sayılamayacağını da ileri süren Mehmet Yazar, bu konuda bir de değişikliğin gerekli olduğunu, ancak sözkonusu kararnamenin amaca uygun görülmediğini söyledi. Yazar kararnamenin özel kesimin büyük yatırımlarını engelleyeceğine işaret ederek, "Bazı büyük şirket ve ailelerin büyük kredi sağlamalarının engellenmesi düşünülüyorsa, bankaların sanayi yatırımları engellenebilirdi" şeklinde konuştu.

Odalar Birliği Başkanı yaklaşan toplusözleşmelerle ilgili bir soruyu yanıtlarken "Çok zor günler geçireceğiz" dedi.

Yazar, ekonomik bunalımın nedeninin bazı çevrelerce özel sektör olarak görülmesini eleştirdi ve Türkiye'nin kendi kendisini besleyebilen bir ülke olduğunu iddia etti.

Toplantıda, sözlü basında son günlerde yayınlanan özel sektörce yapılan stoklara ilişkin haberlerin doğru olmadığı ileri sürüldü.

Bloksuzlar...

(Baştarafı 1.Sayfada)

kanlardan biri de Mısır Dışişleri Bakanı Budros Gali oldu. Castro'nun Mısır'ı İsrail'in yanısıra Orta Doğudaki Amerika'nın jandarmalığını yapmakla suçlaması üzerine sözalan Gali "Sedat'ın işgal altındaki Arap topraklarını ve Filistinlileri kurtarmak üzere Kudüs'e gittiğini" söyledi.

Butros Gali'nin sözünü kesen Yaser Arafat, "Enver Sedat'ın ne Filistinlileri ne de işgal altındaki Arap topraklarını ya da Kudüs'ü düşünerek değil, Sina Yarımadasındaki bir avuç kumu düşünerek Kudüs'e gittiğini" savundu.

Konuşmasına kesilen yerden devam eden Mısır Dışişleri Bakanı, ülkesinin Filistin ve işgal altındaki öteki Arap toprakları için mücadele eden tek güç ve ülke olduğunu ileri sürdü. Mısır'ın uluslararası düzeyde Sovyetler Birliği ve ABD'nin de katılacakları her türlü konferansa katılmaya hazır olduğunu ve bu konferanslarda Filistin'in bağımsızlığını öngörecek her kararı destekleyebileceğini belirtti.

FKÖ Başkanı Arafat ise Mısır'ın Bloksuzlar Zirvesine temsilci yollamak niyetinde olmadığını, konferans çalışmalarının başarısız olması için Gali'yi Havana'ya yolladığını ileri sürdü.

SADDAM HÜSEYİN'İN KONUŞMASI

Arafat'tan sonra söz alan Irak Devlet Başkanı Saddam Hüseyin ise "Mısır'ın hem Sina Yarımadasını hem de Filistin'i sattığını iddia etti. Konferansın Mısır'ın girişimlerini kısıtlayan yatırımları derhal kabul etmesini istedi.

İran Dışişleri Bakanı İbrahim Yazdi, Mısır'ın izlemekte olduğu siyasal tutum ile hem Müslümanlara hem Araplara ve hem de insanlığa ihanet ettiğini öne sürdü. Sedat'ın Şah'ı kabul etmesini de bu tutuma örnek olarak gösterdi. "Kendi kendime Mısır'ın bu toplantıda ne işi var diye soruyorum" dedi.

Vietnam Başbakanı Pham Van Dong ise Butros Gali'nin "hakaret niteliği taşıdığını" iddia ettiği sözlerinin Konferans tutanaklarına geçmemesi gerektiğini öne sürdü. Vietnam Başbakanının önerisi kabul edildi.

Bu arada Butros Gali de kendisinin yaptığı konuşmadan sonra Libya, FKÖ ve İran Temsilcisine söz verilmesini eleştirdi. Gali "Bizim konuşmamızdan sonra bu konu kapatılmalıydı" dedi.

Öte yandan Güney Afrika'da faaliyet gösteren Afrika Ulusal Kongresi (ANC) lideri Oliver Tambo, ulusal kurtuluş hareketlerinin Küba çizgisini desteklediğini ileri sürdü.

"İster Amerikan

(Baştarafı 1.Sayfada)

mizi geliştirmemiz bağımsızlığımızdan ödün vermemiz anlamında değildir" dedi.

Hem Doğu, hem Batı ülkeleriyle siyasal ve ekonomik ilişkiler kurmanın bağımsızlığın bir kanıtı olduğunu iddia eden Çağlar, hükümetin karşılıklı dengeli çıkar ilişkisi içine girmesini benimsediğini belirtti.

Hükümetin kadrolaşma siyasetini benimsediğini belirten Çağlar, işçi ve üretici açısından taban fiyat ve toplusözleşme politikası ile doyurucu noktalara varıldığını iddia etti.

Bazı grupların CHP içindeki faaliyetleri konusunda ise Çağlar şunları söyledi:

"CHP dışı sol düşünce ve kuruluşların CHP'yi anaç parti olarak kabul etmesi ve kendisine CHP içinden taban araması ülkemizde bir olgudur. Ancak kendi düşüncesini saklayarak CHP içine sızan ve örgütü bulandırmaya çalışanların yaptıkları kesinlikle doğru karşılanamaz. Bu en azından düşünce sahtekarlığıdır. CHP böylesi kişileri en kısa zamanda tasfiye etmektedir. Ancak CHP kendisi dışında düşünen herkese ve her düşünceye saygılıdır. Ancak CHP'nin bu düşünce özgürlüğü çizgisi, sol fraksiyonlarca yanlış değerlendirilmektedir. CHP'nin bu tavrı sömürülmek istenmektedir."

Ankara...

(Baştarafı 1.Sayfada)

leri belirtildi. Kapatılmış olan ve haklarında soruşturma sürdürülen halkevlerinde aramalar sırasında bulunan afiş, bildiri, dergi ve kitaplar basına gösterildi.

Halkevlerinin "Atatürkçü düşüncenin ışığında ve Atatürkçülük ilkesine bağlı kalarak, halkın eğitimine, Türk kültürüne ve sanatına hizmet amacıyla" kurulduğu belirtilen açıklamada, "Sıkıyönetimin ilanından hemen önce 15 Aralık 1978 tarihinde, halkevleri genel başkanlığınca yayınlanan bir yazıda, halkevleri örgütünü amacı dışı faaliyetlere yöneltici bazı kararlar alındığı saptanmıştır. Ankara Cumhuriyet Savcılığınca bu konuda soruşturma sürdürülmektedir" deniliyor.

Sıkıyönetimin halkevleri şubesinde tamamen usulüne uygun bir şekilde aramalar yaptığı, aramalar esnasında yasa dışı örgütlere ait para makbuzları, bildiriler, afişler, pankartlar, yasak yayınlar ile stok edilmiş tüp gaz bulunduğu da açıklamada yer alıyor.

Açıklama şöyle son buluyor: "Halkevleri Atatürkçülüğe aykırı tutumunu sürdürdüğü sürece Ankara Sıkıyönetim Komutanlığınca yakından ve dikkatle izlenerek, haklarında gerekli yasal işlemler yapılacaktır."

Basına sıkıyonetim suresince kapatılmış bulunan, Tuzluçayır, Yenimahalle, Kırıkkale, Balgat, Basınevler, İlker ve Keçiören Halkevleri ile soruşturması sürdürülen bazı halkevi şubelerinde bulunan bildiri, pankart, afiş dergi ve kitaplar gösterildi.

Antalya...

(Baştarafı 1.Sayfada)

rici bir tutumla baskı yapan sansür uygulaması, yalnızca sinema sanatına karşı çağ gerisi bir davranışı değil, aynı zamanda ülkenin ekonomik siyasal ve kültürel bunalımdan çıkmasını da engelleyici bir tutumu temsil etmektedir.

"Geçici Kurul üyesi olarak bizler kültür, sanat bilim ve düşünce ürünlerinin yaratılmasında ve topluma sunulmasında her türlü sansüre karşı olduğumuzdan ve tüm filmleri değerlendirme olanağı bulamadığımızdan uzun metrajlı filmler dalında yarışmaya katılan yapıtları değerlendirmeme kararını oy birliğiyle aldık.

"Anayasanın 21. maddesine aykırı olan ve eskisine göre hiç bir olumlu hüküm taşımayan yeni sansür tüzüğünü, bunun dayanağı sayılan Polis Vazife ve Selahiyetleri Kanununun 6. maddesine ve bunlara göre yürütülen sansür işlemlerini şiddetle kınıyor ve protesto ediyoruz.

"Sansür tüzüğünün yürürlükten kaldırılması için kamuoyunu dayanışmaya, birliğe ve mücadeleye çağırmayı Türk kültür yaşamının özgürce gelişmesine yardımcı olacağı inancıyla görev sayıyoruz.

"Özdemir Nutku (Başkan), Süreyya Duru, Abdülkadir Gürbüz, Emre Kongar, Vecdi Sayar, Hale Soygazi, Muammer Sun, Kani Suveren, Tonguç Yaşar."

Şenlik Yürütme Kurulu şu ana kadar 7 sinemada halka sunulmakta olan diğer 9 filmin gösterilerinin yapımcıları tarafından izin verildiği takdirde sürdürüleceğini açıkladı.

16. Antalya Sanat Şenliğinde kısa filmler bugün seçici kurul tarafından izlenecek ve bu daldaki yarışmanın ödülleri cuma günü açıklanacak. Şenliğe gönderilen yabancı filmlerin gösterisi ise devam ediyor.

Şenliğin açılışından beri gösterdiği engellemeler nedeniyle cumartesi günü saat 15.00'de "Genç Türk Sineması" forumu yerine 'Şenlikler ve Sansür" konulu bir forum düzenlenmesi kararlaştırıldı.

AZİZ NESİN ECEVİT'E TELGRAF ÇEKTİ

Öte yandan Türkiye Yazarlar Sendikası Genel Başkanı Aziz Nesin Antalya Film Şenliğine katılması yasaklanan 3 film hakkında Başbakan Bülent Ecevit'e ve Kültür Bakanı Ahmet Taner Kışlalı'ya birer telgraf gönderdi.

Bülent Ecevit'e gönderilen telgraf şöyledir:

"Başbakanı bulunduğunuz hükümetten ummadığımız ve beklemediğimiz bir biçimde çıkan ve ilk uygulaması 16. Antalya Sanat Festivalinde, katılan 3 filmin yasaklanması sonucunu doğuran sansür yönetmenliğinin gelişmesine büyük bir darbe olacağı kanısındayız. Türkiye yazarları olarak yeni sansür yönetmenliğinin ve uygulamalarını şiddetle protesto ediyor ve konuya ivedi eğilmenizi rica ediyoruz."

Sivas Kongresinin 60.yıldönümü kutlandı

ANKARA ÖZEL)

Sivas Kongresinin 60. yıldönümü dün törenlerle kutlandı. Suşehri'nden yola çıkarılan Atatürk büstü, Sivas Paşapınar semtinde törenle karşılandı. Büst daha sonra Sivas'taki Atatürk İlkokuluna getirildi. Bu arada top atışları yapıldı. Atatürk büstü daha sonra kortej eşliğinde Kongre Lisesine getirilerek buradaki özel yerine konuldu.

KAYIP— Ankara Devlet Mühendislik ve Mimarlık Yüksek Okulu gündüz Elektrik Bölümünden aldığım 2310 numaralı şebekemi kaybettim. Hükümsüzdür.

Mehmet Ali TOKATLI

KAYIP— Nüfus cüzdanı, sigorta kartı ve mektupla öğretim imtihan giriş kartımı kaybettim. Geçersizdir.

Selim MAMACANOĞLU
TEMSA Dilovası
mevkii Gebze/İzmit

KAYIP— Nüfüs Hüviyet cüzdanımı ve şebekemi kaybettim. Yenisini alacağımdan geçersizdir.
Aziz ALP

EVLENDİK, MUTLUYUZ

Hülya-İlhami Salur

MANİSA

HALKIMIZA ÇAĞRI

Partimiz avukatları, Kahramanmaraş katliamında caniler tarafından mağdur edilen yurttaşlarımızın haklarını savunmak için, Adana'da sürmekte olan duruşmalara katılmaktadır. Halkımızı ücretsiz olarak müdahil vekilliği yapan avukatların giderlerini paylaşmaya ve dayanışmaya çağırıyoruz.

Bağışta bulunacakların bağışlarını Türkiye İşçi Köylü Partisi adına TC Ziraat Bankası Ankara Necatibey Şubesi 630/164 Nolu hesaba göndermelerini rica ederiz.

KAHRAMANMARAŞ KATLİAMININ TERTİPÇİLERİNDEN HESAP SORULMALIDIR

TÜRKİYE İŞÇİ KÖYLÜ PARTİSİ

Üsküdar 2. İcra Memurluğundan Menkulün Açık Artırma İlanı

Dosya No: 1979-1329

Bir borçtan dolayı hacizli ve aşağıda cins, miktar ve kıymetleri yazılı mallar satışa çıkarılmıştır.

Birinci artırma 20/9/979 günü saat 15-15.30'da Üsküdar 2. İcra Dairesinde yapılacak ve o günü kıymetlerinin % 75'ine istekli bulunmadığı takdirde 21/9/1979 günü aynı yer ve saatte 2. artırma yapılarak en çok fiat verene satılacağı ve satış şartnamenin icra dosyasından görülebileceği, masrafı verildiği takdirde şartnamenin bir örneğinin, isteyene gönderilebileceği, fazla bilgi almak isteyenlerin yukarıda yazılı dosya numarasıyla icra memurluğuna başvurmaları ilan olunur.

Muhammen kıymeti Lira	Krş.	Adedi	Cinsi (Mahiyeti ve önemli nitelikleri
80000	00	1	33 51 70 nolu telefonun intifa hakkı

Basım: 6333 - 886

TV de Bugün

19.00 HABERLER
19.05 ARI MAYA (51)
19.30 TÜRK HALK MÜZİĞİ (Muharrem Akkuş)
20.00 BİR KONU BİR KONUK: Kürtaj konusunun ele alındığı programın konuğu Prof. Dr. Türkan Akyol.
20.30 HABERLER
21.15 MİNİK KONSER: Muammer Sun'un "Bilcümle Vebal Bizdedir" adlı parçasını Walter Strauss yönetimindeki Ankara Radyosu çok sesli korosu seslendiriyor.
21.20 TV FİLMİ: İki bölümden oluşan dizinin "Kaçırılan Bebek" adlı bölümünde, ilk kez Atlantik Okyanusunu geçen ünlü havacı Charles Lindberg'in 20 aylık bebeğinin kaçırılması konu ediliyor.
22.35 BOĞAZİÇİNDEN ANILAR: 1836 yılında İstanbul'a gelmiş olan Miss İnlia Pardoe adında bir İngiliz kadın yazarın anıları, kitabını süsleyen William Barlett'in gravürleriyle görüntüleniyor.
23.20 HABERLER

RADYO

TRT 1

05.00 Açılış, Program ve Kısa Haberler
05.05 Türküler Şarkılar ve Oyun Havaları
06.00 Kısa Haberler
06.02 Günaydın
07.30 Haberler
07.40 Sabahtan Sabaha
09.00 Kısa Haberler
10.01 Arkası Yarın
11.05 Türk Hafif Müziği
11.20 Solistler Geçidi
11.45 Türküler
12.10 Öğle Üzeri
12.55 Reklamlar ve Radyo TV Program Haberleri
13.00 HABERLER
13.15 Hafif Müzik
14.32 Türküler
15.00 Kısa Haberler
15.01 Şarkılar
15.40 Türküler Geçidi
16.05 Hafif Müzik
16.15 Beraber ve Solo Şarkılar
16.45 Türküler
17.00 Kısa Haberler
17.02 Akşama Doğru
18.01 Çocuk Bahçesi
19.00 HABERLER
20.02 Çocuklar İçin On Dakika
20.12 Oyun Havaları
20.15 Köy Dağarcığı
20.40 Türküler Geçidi
21.00 HABERLER
21.30 Şarkılar
21.45 Türküler
22.00 Kısa Haberler
22.02 Şarkılar
22.22 Hafif Müzik
22.40 Türküler
23.00 HABERLER
23.35 Türküler Geçidi
24.00 Kısa Haberler
00.02 Unutulmayanlar
01.00 Program ve Kapanış

TRT 2

08.00 Açılış ve Program
08.02 Gün Başlıyor
09.00 Olayların İçinden
09.30 Sabah Konseri
10.00 Ali Şenozan'dan Şarkılar ve Saz Eserleri
10.30 Uluslar ve Biz
10.50 Türküler
11.05 Ertan Ersoylu'dan Şarkılar
12.00 Küçük Konser
12.20 Solistler Geçidi
12.40 Yörelerimiz, Ezgilerimiz
13.00 HABERLER
13.15 Çeşitli Klasik Müzik
13.30 Olayların İçinden
14.00 Şarkılar
15.00 Türküler Geçidi
15.30 Solistler Geçidi
16.00 Türküler ve Oyun Havaları
16.20 Arkası Yarın
16.40 Şarkılar
17.00 Büyük Eserler
18.00 Yurttan sesler
18.30 Şarkılar
19.00 HABERLER
19.30 Hafif Müzik
19.45 Hüsamettin Subaşı'dan Şarkılar
20.00 Karma Fasıl
20.30 Türk Hafif Müziği
20.45 Türküler
21.00 Radyo Tiyatrosu
22.00 Türküler Geçidi
22.30 Solistlerden Seçmeler
23.00 Türküler ve Oyun havaları
23.30 HABERLER
23.55 Program ve kapanış

TRT 3

07.00 Açılış ve Program
07.02 Güne Başlarken
08.00 Sabah Konseri
09.00 Türkçe Haberler
09.03 Barok Müzik
10.00 Senfonik Müzik
10.45 Saz Eserleri
11.00 Öğleye Doğru
12.00 Türkçe Haberler
12.03 İngilizce Haberler
12.06 Sizin İçin Seçtiklerimiz
13.00 Konser saati
14.30 Caz Müziği
15.00 Günün Konseri
17.00 Türkçe Haberler
17.03 İngilizce Haberler
18.00 Stüdyo FM
19.00 Bir Konser
20.30 Caz Ustaları
21.00 Çağlar Akımlar ve Müzik
21.45 Ankara Radyosu Çoksesli Korosu
22.00 Türkçe Haberler
22.03 İngilizce Haberler
22.06 Gecenin Getirdikleri
23.00 Çarşamba Konseri
24.00 Gece ve Müzik
01.00 Program ve kapanış

Aydınlık
BAYAŞ Basın-Yayın A.Ş. adına sahibi ve Genel Yönetmeni ORAL ÇALIŞLAR

Yazışileri Müdürü: M

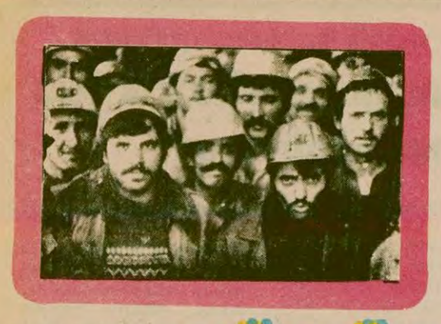

YERALTINDAN YERÜSTÜNE **KÖMÜR SAVAŞÇILARI**

Hazırlayanlar: Kerem Çalıskan
Ramazan Çakıroğlu

70 yaşındaki bir madenci anasının sözleri (3)

"YARI CANIM GİDER ONLARLA"

Zonguldak bölgesinde kadınlar hala ağır bir feodal baskı altındadır...

70 yaşında bir madenci anası...4 çocuk büyütmüş, iki oğlu da iki damadı da madenci... Kendisi hâlâ tarlada çapa sallıyor...Zonguldak bölgesinin çilekeş kadınları hayatın görünmeyen yüklerini yiğitçe omuzlar...

MADENCİNİN yavaş yavaş koptuğu toprak işi giderek tamamen kadınlara kalmaktadır. Kadınların yaşamı Zonguldak havzasında belki yıllardır en az değişen şeydir. Sabah erkenden çapaya giden, günboyu güneşin altında yana yana çapa sallayan onlardır. . . Evlerde gölge gibi gezinen, görünmeden hizmet eden onlardır. . . Kocası bir ay ocağa gidince dirençle, evin çocukların bütün yükünü omuzlayıp heyecanla bekleyen onlardır. Erkekler tarafından hala aşağılanan, hala sık sık dövülen ve kelimenin gerçek anlamıyla ezilen de gene onlardır. Feodal anlayışlar bu bölgelerde hâlâ çok güçlüdür.

BÜK köyünde düğündeyiz. Bük köyü, namlı madenci çavuşları yetiştirmiş eski bir köy. Çaydeğirmeni nin karşısında, Devrek çayının öte yakasında.

Düğün sahibi damadın ağabeysi madenci çavuşu kurşuna giden yanık bir insan. Başları biraz telaşta.

Kız tarafı ile arada ufak tefek sürtüşmeler varmış. Köy yeri. Hasımlıklar husumetlikler sürüyor hâla. . . Rakı sofrası başında tepesi biraz kızarmış olan muhtarla düğünler ve başlık üzerine konuşuyoruz:

"Hayat pahalandı" diyor. "Bugünkü rayiçle başlık parası 50 bin lirayı buluyor, diğer ağırlıklarla birlikte 100-150 bin liraya varıyor, düğün masrafları. . ."

EKİ'de çalışırsan...

KİM söylemişti Zonguldak'ta "EKİ'de çalışıyorum dedin mi istediğin kızı verirler köylerde" diye. . . EKİ'de çalışmak bir tür iş garantisi. . . Yakında EKİ'deki bekarlar toplusözleşmede evlenme yardımının 50 bine çıkmasını isterlerse, kendilerine hak vermek gerek.

Karadeniz bölgesinin kadını direnç-lidir ama, içe kapanıktır. İç dünyasına dönüktür. Baskılar bu yöne itmiştir onu. Çalışsa da, evin yükünün tümünü omuzlasa da, söz hakkı yoktur. Derdini çilesini içine atar. Bu yüzden sinir hastalıkları özellikle kadınlar arasında oldukça yaygındır bölgede. . .

Madenci karısı, madenci anası acaba ne hisseder oğlu, kocası ocağa giderken?. . Madencinin yaşamı ocakla köy arasında bölünmüştür dedik, ya kadınların yaşamı?. .

Yarı canım gider

DEVREK'e bağlı Alparslan köyüne tırmanıyoruz. Asfalttan yayan 1-1,5 saat çeken bir dağ köyü burası. Tarlaya çapaya giden yaşlı bir nineyle bir taşın dibinde lafa dalıyoruz, ikindi vakti. . . Adı Hatice Akbıyık. 70'ine yakınmış. 4 çocuk büyütmüş.

İkisi kız, ikisi erkek. Maden ocaklarından emekli kocası ölmüş beş sene önce. Erkek çocuklarının ikisi ocakta. Damatlardan biri Almanya'da madenlerde, biri gene burada ocakta.

"Çocukların ocağa giderken ne hissedersin, ne duyarsın nine diyoruz... Yüzü geriliyor, ses sert çıkıyor ağzından.

"Yarı canım gider onlarla diyor, kolay mı yarı canım gider..." 70 yıllık bir duyarlığın özeti olan bu sade sözcüklere eklenecek daha güçlü bir sözcük yok aslında.

Bu sözü 60 binle 100 binle çarpın... İşte Zonguldak havzasındaki kadınların aylarla bölük porçük olmuş dalgalanan duygu dünyası budur. Yarı can nasıl gider, nasıl gelir hasretler, umutlar neyle yoğrulur, varsın bundan ötesini de Zonguldak'a yolları düşerse öykücüler, romancılar yazsın...

İnşaat İnşaat İnşaat

KÖYLERDE yıllardır en az değişen şey kadınların yaşamı, dedik. Köylerdeki değişimin en belirgin görüntüsü de mantar gibi yükselen inşaatlar...

Madenci evleri Karadeniz'e özgü köyevleri görünümünde. Alt katta hayvanlar için ayrılmış ahır, üst katta hayat da denilen geniş bir sofa ve iki yanlı göz göz odalar. Köyevlerinin çoğu kara kalas dedikleri cinsten tahta ve kerpiçten yapılmış. Evlerin dışa bakan tahta kısımları ise ya maviye ya yeşile boyanmış... Gönlünü maviyle yeşile vermiş buranın insanı, doğanın renkleri sinmiş adeta içlerine...

Birbirinden uzak ve bağ bahçe içinde olan köyevlerinin çoğu hâlâ bu yapıda. Elektrik gelen köylerde bu tarz evlerin çoğunun tepesinde televizyon anteni de eksik değil...

Ama şimdi yeni bir tutku var maden işçilerini ve köyleri saran: Herkes ev yapıyor! Modern evler... Demir, tuğla, çimentodan beton binalar. Ev yaptırma isteği gerçekten bir salgın haline dönüşmüş maden işçileri arasında.

Sorduk soruşturduk. Şimdilik yaptırmayanlar da gelecek sene ya da öteki sene yapıma başlayacaklarını söylediler. Yeni evlerde oturmak istiyor, artık maden işçileri. Eline ikramiye prim vs. gibi toplu para geçen, emeklilik ikramiyesini alanların hepsi ilk iş olarak ev yaptırıyor. Her köyde, en ücra, en uzak dağbaşı köylerinde dahi 3-4 inşaat görmek mümkün...

Tabii inşaat sektörü alabildiğine gelişiyor bölgede. Demir, çimento, tuğla ve taşıma masraflarına yapılan zam, katmerli bir şekilde yansıyor buralara. Maden işçilerinin alınterinin hakkı, damla damla biriken paralar, su gibi akıp gidiyor, inşaat sektöründe yeni türeyen "uyanık zenginlerin" cebine.

Karadon'da ocağa girmek için bekleyen işçiler... Hepsinin kafasında binbir tane problem... Belki köyde başladığı inşaatı belki çocuğun okul meselesi. Ocağa inmeden önceki bu bekleyiş süresi işçiler arasında bir sohbet ve dertleşme saatidir aynı zamanda...

En çok kasabalarda ve merkez köylerde türüyor bunlar. Zamlardan en çok onlar yakınıyor görünüşte, en büyük feryadı onlar basıyor ve bir yandan da Dinarsu halısı döşercesine rahat milyoner oluveriyorlar. Sırtlarını mevcud iktidara, iktidar partisinin mahalli uzantılarına dayayarak.

50'lerin Menderes'i her mahallede bir milyoner yaratmıştı. 79'ların Ecevit'i her kasabada bir kaç milyoner yaratıyor aşama olarak...

Bankaya para yatıran yok

BAZILARI ile sohbet ettik bu yeni zenginlerin. Kimi AP'liydi, kimi CHP'li "Ben menfaatime bakarım" diyorlardı açıkça. Çekecek kum, çakıl, çimento istiyor musun sen onu söyle?' Bu dünyayı kimsenin "Haşa huzurdan Allahın bile" düzelteceğine inanmıyorlardı. Gene de bize çalışmalarımızda başarılar dilediler. Kısa mesafelerde kamyonlarına aldılar.

Evet inşaat sektörü, alabildiğine hızla gelişiyor Zonguldak köylerinde. Ellerine geçen toplu parayı ev inşaatına yatırıyor maden işçileri. Modern evler yükseliyor. Televizyonlu, buzdolaplı, banyolu... Üstüste gelen devalüasyonlar, bankaya para yatırma eğilimini köreltmiş, bankada durduğu yerde fakirleşeceğine, paraların tuğla ve beton şeklinde gözlerinin önünde durmasını tercih ediyor insanlar. Eskiden araba alanlar veya almak isteyenler varmış, ama şimdi mazot yokluğu ve benzin pahalılığı bu hevesleri de kırmış. Ev yaptırma işi hepsinin üstüne çıkmış...

Çayın taşı para oldu

ÇUKUR'UN yaşlılarından dinledik. Çukur'un bir delisi varmış 15-20 yıl önce. Kahvelere girer, konuşurmuş ileri geri, "Gün gelecek çayın taşı para olacak" dermiş. Güler geçermiş köylüler Gün gelmiş, şimdi çayın taşı bile para ediyor Çukur'da... Vadinin arasından akıp gelen Filyos ve Devrek ırmaklarından bir traktör çakıl çekmek, binlerle söylenen rakamlara varıyor.

Irmak her sene değişik mecralardan aktığı, değişik genişlikte yollar çizdiği için derenin çakıl kumu yüzünden kavga eden köyler bile var. Yaşlılar şimdi rahmetle anıyorlar Çukur'un delisini.

Sücüllü koyunden Rıza Bostan... Almanya'da madenlerde çalışıyor... "Oranın şartları ile burası mukayese edilmez" diyor. Orada malzeme her şeyin yanınagelir... Aletin bozulsa mayster tamir eder, sen beklersin... Kazma da kalkmış Almanya'da!...

"Acaba gerçekten deli miydi? Yoksa kıymetini biz mi bilemedik" yoksa diyorlar, zaman mı delirdi hepten...

Gurbetin ikinci köylerin birinci sınıf vatandaşları Almancılar

AMA köylerde inşaat sektörünün asıl itici gücü Almancılar... Zonguldak bölgesinde herhangi bir köye girişte, gözünüze üç katlı, betonarme balkonları ve dışı özenle boyanmış (Pembe-yeşil, ya da mavi-pembe) bir ev çarparsa, hiç şaşırmadan tahmin yürütebilirsiniz: Bu evin sahibi Almancıdır!

Almancılık Türkiye'de son 20 yıl içindeki en yaygın mesleklerden birisi. Zonguldak havalisinde bu özel bir yoğunluk kazanıyor. Almanya'nın en çok aradığı işçiler ağır iş kolu olan maden işçileri. Madencilik ise bu bölgede malum kadim meslek.

Üstelik kazmayı bırakıp, tabancayla elektrikli aletlerle kömür kazmak, buralı işçilere çocuk oyuncağı gibi geliyor. Türkiye'deki akrabalarının arkadaşlarının aylarca çalışarak kazandığı parayı, Almanyacılar bir kaç hafta içinde kazanıveriyor. Almanya'da belli bir para kazananların Türkiye'de ilk giriştikleri yatırım da gene "ev" oluyor.

Çoğunluk akraba ya da yakınları vasıtası ile, bazen de tatil dönemlerinde kendileri gelerek ev yaptırıyorlar. Kendileri dönsün veya dönmesin, mutlaka bir ev yükseliyor Almanya'dan uçarak gelen paralarla.

Şartlar mukayese edilmez

EREĞLİ'NİN Sücüllü köyünde, Oberhausende madenlerde çalışan Rıza Bostan'la sohbet ediyoruz. Bütün Almancıların söylediğini, o da tekrar ediyor "Ordaki çalışma şartları ile buradaki mukayese edilemez" diyor. Başka bir dünya orası, kendi içinde başka şartları, başka zorlukları olan...

Günde normal 110 DM yevmiyesi varmış Rıza'nın. Aletin malzemen herşeyin yanında olur diyor, aletin bozulsa, maysterin tamir eder sen ellerini kavuşturur oturursun bitene kadar. Köylürü hidrolik sistemle çıkarıyorlarmış bazı yataklardan. "Su gibi akıyor dışarı kömür" diyor "su gibi ..." Türkiye'de de çalışmış Rıza. 4 sene kazma sallamış burada, şimdi hatırlaması bile zor geliyor kendisine... Karısı, çoluk çocuğu buradaymış Rıza'nın. Neden götürmüyorsun? diye sorduk. Biraz ikirciklendi. "Ne gerek var. Oturşunlar burada!" diye cevapladı bizi. Almanya'da kurulu bir düzeni olduğu, karısının çocuklarını götürerek bu düzeni bozmak istemediği belliydi... Ayrılmadan 78 model otomobiline yaslanıp bir poz verdi bize Rıza...

Her köyde 7-8 hanenin bir Almancısı vardır mutlaka. Almancıların kazancı, birden fazla haneye dağılır genellikle. Her köyde en az 3-4 Almancı evi yükselmiştir şimdiden ve daha da yükselmektedir hızla.

Hınç sembolü bir ev

AMA bir ev gördük Çaydeğirmeninde, kolay unutulamaz... Orada madenlerde çalışan bir Almancı yaptırmış. 3 katlı, yeşil boyalı konak gibi bir ev Kapısı penceresi herşeyi tamam. Asfalt yoldan 50 metre kadar içerde. Balkonların demir parmaklıkları kırmızı boyalı. Camları takılmış. Ve bir yılı aşkındır insan oturmuyor içinde. Ev öylece, gelip geçen arabaları kamyonları seyrediyor tek başına. Almanya'dakilerin ne zaman geleceği de henüz belirsiz. En az bir yıl daha gelemeyiz diye haber yollamışlar. Kimseyi de koymuyorlar içine.

Adeta bir hınç sembolü bu ev. Yılların yoksulluğuna, yersizliğine, yurtsuzluğuna, Almanya'daki ezilmişliğe karşı bir güvence gibi adeta. "Orada bir evim var" diye düşündükçe rahatlıyordur belki sahibi gurbette ter dökerken.

Almanya'nın ikinci sınıf vatandaşları, Türkiye'de köylerde birinci sınıf vatandaş olmanın tadını duymak istiyorlar, duyabildiklerince... Evlerde bu hasretin enbelirgin sembolü oluyor bir yerde...

Yarın:
Maden ocaklarında beşinci Kuşak

SEYİT ALP'İN ROMANI

ŞAVK

desenler: sevinç altan

ÖZET

Ararat'tan göçmek zorunda kalan koçerler, Osmanlı Dağıstan Beyin elinde bulunan düzlüğe yerleşirler. Düzlük aslında Türkmene aittir. Dağıstan Bey, Kürtleri Türkmene karşı kullanmayı düşünür. Hacı Osman Beyle dostluk kurar. Kendi kızını ona verecektir. Hacı Osman Beyin kızı Kevok'u da kendisi alacaktır. Düğün kurulur. Koçerler büyük tepki duyarlar. Rispi Şafo siyah kuşak takar. Kevok'un nişanlısı Memdız öfkelidir. Kendisine yoksul olduğu için varımsız olduğunu sanır. Oysa Kevok Memdız'ı sevmektedir ancak babasına karşı gelemez. Beyin aşiretinde itibarı kalmamıştır. Ve o, Türkmene çoban gitmiştir.

Ve Kevok Osmanlıya gelin gider, Memdız perişandır. Türkmen Beyi Alişar Bey Memdız'ı görmeye gelir. Yardımcı olmak ister. Memdız Osmanlı paşasıyla hesaplaşmaya karar verir.

Ararat yürüyüp önlerine geldı. bahar oldu, tepeden tırnağa çiçek açtı

67

Kıracın yılanını bilmez misiniz? Niye bilmeyesiniz. Çobanlara-koyuna-kuzuya-oğula-kıza beladır. Çok koyunu kuzusuz, çok kuzuyu anasız, oğulu babasız, babayı oğulsuz etmiştir. Bir karışsa da boyu, zehriyle bir aşireti kırar, bin ocak söndürür. Ağusu özünden gayriyedir. Kendi eşiyle kızgın kayada, toprağın altında sarmaş dolaştır. Eşine zehri zararsızdır. Niye böyledir. (sebep çiye) sebep bellidir. Kendi tekse de-tanrı herşeyi çift yaratmıştır.

Geceyi bilmez misiniz? Gece bilinmez mi lo. . . Dünyanın üstüne ölüm gibi çöker. Bir kartal gibi kanadının altına alır her şeyi. Ondan daha güçlü ne vardır? Ondan daha güçlüyü ben görmedim. Kabirlerden köpürerek doldurur yer yüzünü. Bu kadar güçlüyken, bu kadar gücüne durulmazken gündüzle buluşamadan yapamaz, neden yapamaz? Şafakla öpüşüp karışırlar birbirlerine. Niye böyledir? Sebep bellidir. Kendi tekse de tanrı her şeyi çift yaratmıştır.

Bir bunlar mı böyledir? Yerle-gök, ölümle-hayat karanlıkla-aydınlık, melekle-şeytan, cennetle-cehennem, durmakla-yürümek, kaçmakla-kovalamak, soğukla-sıcak, akılla-delilik, uçurumla-dağ, güzelle-çirkin, kafirle-müslüman, varlıkla-yoksulluk çift değil midir? Bunlar bir gün, beş gün saymakla biter mi? Niye böyledir? Sebep bellidir. Kendi tekse de tanrı-her şeyi çift yaratmıştır.

Hal buysa ben niye tekim? Niye her şey çifttir de ben yalnızım. Aklım her şeye sebep bulur da kendi yalnızlığıma bulamaz. Böyle akıl batsın. Kendine sebep bulamayan aklı ben nideyim? Sebebi bir bilseydim, bahtıma şükrederdim. Cümle fakir fukarayı doyurmaya kurban keserdim. Bilseydim sebep nedir, vallah göktenüstünüze gül yağdırırdım. . ."

Kevok'a aklı dedi: Bu budala Memdız sebebi bilse neyi değiştirir. Bana toy kurdurup kendine nikahlı avrat mı alır? Ne edecek sebebi. . . Bana yakın gelmez de uzaktan türküyle sebep sorar. Sebep batsın, sebebin sahibi batsın. . .

Karanlıkta kaldı Araratlı. Duldalardan köy topal yürüyüp damlara vardılar. Damların karanlık köşelerinde hayal kurdular. Ararat yürüyüp önlerine geldi. Bahar oldu, tepeden tırnağa çicek açtı. Koçerleri çağırdı, kıtlık kıran olmamış oldu. Gök, gündüz türlü mavisi türlü rüzgarıyla avuçlarına geldi. . . Geceleri tepeleme yıldız doldu, yıldızla sıvandı. Çoban ateşleri parladı. Deng-bej'ler, Billurvan'lar durmadan çaldılar. Dert, bela kendilerine uzak durdu, avazları şen, kıvraktı. Beğenmedikleri günleri nevroz oldu. Töre mühkemdi. Keyfine toplumlarını satan beyler olmadı. Sonra da "Eyvah batmışız , bu dünyada bizimle batmıştır. Çoluk çocuk fiyatımız bir pula gelmiştir" dediler. Dışarıda yağmur vardı. Son güzün can sıkıcı, yağmuru ve de karanlığı. . .

Kevok konağa yürüdü.

Yağmur gürültüsünden başka ses kalmadı ortalıkta.

Dağıstan Bey, Kevok'u almaya kendi geldi. O gece konağa misafir oldu. İyi ağırlandı, itibar gördü. Tüm kandiller yakıldı. Düzün karanlığına güneş doğmuş gibi oldu. Konak şavkıyıp göz aldı. Öteler körlükle birdi. Kuzeyin soğuk rüzgarı esiyor, el ayak donduruyordu. Kuytular homurtuluydu.

Araratlının birazı Bey evindeydi, gerisi çoktan yatıp uyumuştu.

Memdız "bu gece tam sırasıdır" diye düşündü. İçini karartan ışık alkımını uzaktan gözledi, kandillerin söndürülmesini bekledi. Kandiller geç vakte kadar yandı, sonra da üflenip aralıklarla söndürüldü.

(DEVAM EDECEK)