Aydınlık

Kuruluş yılı: 1921
Kurucusu: ŞEFİK HUSNU

BÜTÜN ÜLKELERİN İŞÇİLERİ VE EZİLEN HALKLAR, BİRLEŞİN!

PAZARTESİ
3
EYLÜL 1979
500 KURUŞ

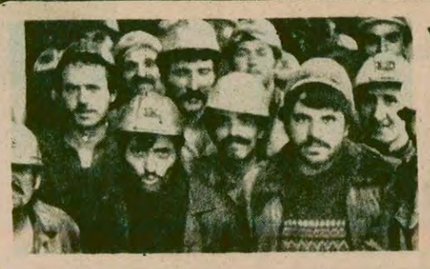

YERALTINDAN YERÜSTÜNE **KÖMÜR SAVAŞÇILARI**

Hazırlayan: Kerem Çalıskan
Ramazan Çakıroğlu

Bugün 8. sayfada

AP'nin 27, CHP'nin 17, MSP'nin 8, MHP ve SDP'nin 1'er ilde katıldığı önseçimler yapıldı

İstanbul'dan senatörlüğü garantiliyenler (Soldan Sağa) CHP'den Aysel Baykal, Fahri Erdem, Besim Üstünel AP'den Vefa Poyraz, Emin Uyansoy ve Şevket Akyürek

Seçim ortamına girildi

Adaylar sıralandı

İstanbul'da CHP ve AP'de adayların seçiminde oylamalar yoğun kulis faaliyeti ve gruplaşmalarla birlikte yürüdü

- İstanbul'da CHP'de Baykalcılar ve Genel Merkezciler birleşmesine rağmen Topuzcu adaylar liste başını tuttular.
- CHP Küçük Kurultayında parti içi çekişmeler ele alınacak

HABER MERKEZİ

14 Ekimde yapılacak olan Senato üçte bir yenileme ve milletvekili ara seçimlerine katılacak adayları belirlemek için dün ön seçim yapıldı. AP 28, CHP 20, MHP 1, SDP de 1 ilde adaylarını ön seçimle saptadı. Partilerin, ön seçimle ve merkez yoklamasıyla saptadıkları kesin aday listelerini 7 Eylül'e kadar Yüksek Seçim Kurulu'na vermeleri gerekiyor.

İlk alınan sonuçlara göre halen senatör olanlardan seçime girenlerin yarısı seçilme şansını kaybetti. Bunlar arasında Tekin Arıburun, Cevdet Aykan, Macit Zeren gibi AP'lilerle Mehmet Feyyat, Niyazi Ünsal, Recai Kocaman ve Ziya Gökalp Mülayim

(Devamı sa. 7, sü.4'te)

Elazığ'da Apocular'dan ayrılanların sayısı 30'a yaklaştı

- Apocular, Diyarbakır - Van yolunda otobüs soydu, bir yolcu öldürüldü
- Emekli Vali Ergun Gökdeniz: "Apocular etkisini azaltmak için TİKP'ye saldırı düzenliyor"

HABER MERKEZİ

Apocular sorunu Doğu bölgesini ve Türkiye'yi etkilemeye devam ederken, adı geçen terör örgütünden ayrılanların sayısı hızla artıyor. Sarsılan itibarlarını yeniden kurmak amacıyla eylemlerini devam ettiren Apocular, Silvan ilçesine bağlı Kulfa köyü yakınlarında Van'dan gelen bir otobüsü soyarak, bir kişiyi öldürdüler.

Muhabirlerimizin elde ettiği bilgilere göre, Apocuların en güçlü olduğu yerlerden biri olan Elazığ'da, örgütten ayrılanların sayısı 30'a yaklaştı. Apocular'dan ayrılanların, muhabirlerimize "artık aramızda bir çelişki yok" dedikleri bildiriliyor.

Apocular'dan ayrılan gençler arasında, bir süre önce tutuklanan Rıza Sarıkaya da bulunuyor. Halen cezaevinde olan Sarıkaya'nın, Apocular'dan ayrılmak üzereyken tutuklanmış olması bölgede dikkat çekici bir olay olarak değerlendiriliyor. Cezaevinde Apocuların saldırısına uğrayan Sarıkaya ve diğer gençlerin, baskılara boyun eğmeyeceklerini söyledikleri bildiriliyor.

(Devamı sa.7, sü.1'de)

Anayasa Mahkemesi'nin bombalanmasını planlayan Ülkü-Tek eskibaşkanı yakalandı

HABER MERKEZİ

Anayasa Mahkemesinin 18 Ocak 1979 tarihinde bombalanmasının tertipleyicisi olarak ara-

(Devamı sa.7, sü.7'de)

İşçiler arkadaşlarını bulabilmek için kendi canlarını da tehlikeye atarak çamur içinde ilerliyorlar. (Fotoğraf: THA)

Büyükçeltek ocağında mahsur kalan 16 işçiden hala haber yok

Arkadaşlarını kurtarmak için 80. metreye indiler

- Ekibin başındaki mühendis "Mahsur kalanlara 80-90 metre sonra ulaşacağımızı tahmin ediyorum" dedi

CAN SAN BİLDİRİYOR

Çorum, Amasya, Tokat ve Samsun'da 3 gün önce meydana gelen sel baskını sonucu Büyük Çeltek Kömür ocağında suların dolmasıyla içerde 76 saatten beri mahsur kalan 16 maden işçisinin kurtarılmasına çalışılıyor. Bu arada Suluova'da kayboldukları belirtilen biri çocuk dört kişinin de cesetleri bulundu. Böylece Çorum, Amasya'nın Suluova, Merzifon, Tokat'ın Turhal ve Samsun'un Havza ilçelerinde sel baskınıyla ölenlerin sayısı 43'e yükseldi. Çorum'da dört kişinin ise halen kayıp ol-

(Devamı sa.7, sü.3'te)

Polonya'da muhalifler parti kurdu

DIŞ HABERLER SERVİSİ

Polonya'da Moskova'ya bağlı Gierek rejimine karşı, bağımsız ve demokratik Polonya Cumhuriyetinin kurulması için mücadele edecek bir parti kuruldu. Parti, katolikler de dahil olmak üzere 5 muhalif grup tarafından oluşturuldu.

BBC radyosunun haberine göre Varşova'da yüzlerce kişinin katıldığı gösteride Partinin kurulduğu açıklandı. Meçhul Asker anıtı önünde yapılan gösteride ayrıca Partinin tüzüğü okundu. Partinin ilkelerinin bağımsızlık ve demokrasi olduğu ve kanunlar çerçevesi içinde mücadele edeceği belirtildi.

BBC'nin verdiği habere göre gösteri sırasında 1939 yılında Almanya ile Rusya arasında yapılan

(Devamı sa.7, sü.3'te)

Bloksuz Ülkeler doruk toplantısı bugün başlıyor

DIŞ HABERLER SERVİSİ

Bloksuz Ülkeler Doruk Toplantısının 6. Konferansı bugün Havana'da çalışmalarına başlıyor.

96 ülkenin katıldığı Bloksuz Ülkeler Doruk Toplantısı beş gün sürecek.

Devlet başkanları dü-

(Devamı sa.7, sü.5'te)

YORUM

Bloksuzlar konferansı ve Kıbrıs sorunu

(5. SAYFADA)

Çapa Tıp Fakültesinde, gıda ve temizlik malzemeleri alımında da yolsuzluk

Devletten aldıkları pirinci, 2 misli fiyatla yine devlete sattılar

Idari işlerin tek tuvaletinde, 1 günde 47 kilogram sabun tüketiliyormuş

HABER MERKEZİ

Çapa Tıp Fakültesine yapılan toptan alımlarda petrol yolsuzluğundan sonra diğer maddelerin alımlarında da yolsuzluk yapıldığı saptandı. Devletten ucuza alınan pirinç tüccara devredilerek yine devlete iki misli fiyatla satıldı. İdari İşler Müdürlüğüne alınan aşırı miktardaki temizlik malzemeleri ise kullanıldı gibi gösterilerek dışarı satıldı. İdari işlerin tek tuvaletinde günde 47 kilo sabun, 10 adet tuvalet kağıdı ve 5 adet ernet kullanıldığı gösterildiği anlaşıldı.

Yolsuzlukları konusunda idari soruşturmaya başlanılan İdari İşler Müdürü Yılmaz Adalı'nın bu yolsuzlukları sırasında, kendisine kimlerin yar-

(Devamı sa.7, sü.3'te)

Tonlarca sabunu kullandı gibi gösterip dışarı satan İdari İşler Müdürü, hastaların kullandığı tuvaletlerin girilmeyecek kadar pis olduğunu görmedi bile. İşte Dahiliye Servisinin girilemeyecek kadar pis duş yeri.

İskenderun'da TÖB-DER üyesi bir öğretmeni öldürüp arabasını çaldılar

Silahlı saldırganlar çaldıkları otoyla üç kişiyi daha öldürdüler

- Tarsus'ta gösteri yapmak isteyen bir grup, polisle çatıştı, iki ağır yaralı var
- Tarsus'taki olaylarda İçel Valisinin ve Emniyet Müdürünün otosu kurşunlandı,

4.sayfamızda

Resme aldanıp güzel bir göl manzarası sanmayın. Bu Dolayoba Belediyesinin lağım sularını döktüğü üç çirkef gölünden birinin suretidir.

Abdi İpekçi Mahallesindeki çöp denizini 6 belediye yarattı

5. sayfamızda

Satürn gezegeninde yeni bir halka bulundu

MOUNTAİN VTEN (AA)

Satürn gezegeninin çevresindeki halkaları aşmayı başarabilen insansız uzay aracı "öncü 2"nin, yeni bir Satürn halkası keşfettiği bildirildi.

Böylece, şimdiye kadar beş halkası olduğu bilinen gezegenin bir altıncı halkası olduğu ortaya çıkarıldı.

Uzay aracı tarafından keşfedilen yeni halkanın 320 kilometre genişliğinde ve 3 kilometre kalınlığında olduğu belirtildi.

(Devam. sa.7, sü.10'da)

Aydınlıkta

SİNA ÇILADIR

Bir "Devrimci" ile söyleşi!

– Biliyor musun, Afganistan devrimi yerine oturuyor; sosyalizmin lızlı inşaası, karşı-devrimcileri tedirgin ediyor. . .

– Bir dakika! Afganistan devrimi derken, Nur Muhammed Taraki kliğinin darbesini mi kastediyorsun?

– Darbe-marbe. Ben devrimden sözediyorum. Afganistan'da devrim oldu.

– Nasıl bir devrim bu?

– Marksist nitelikte bir devrim.

– Peki, şimdi her şeyi bir yana bırakalım. Darbe yoluyla devrim yapılabileceğini Marksizmin hangi ustası ileri sürüyor?` Örneğin Marks'ta, Engels'te, Lenin'de, Stalin'de, Mao'da var mı böyle bir şey?

– Valla kardeşim, gerçi onlarda böyle bir şey yok; ancak, somut koşullar. . . Marksizmin yaşayan ruhu. . . Marksizm bir doğma değil, eylem kılavuzudur. . . Şey. . . Hem bu teori, ana hatlarıyla şeyde bile var. . .

– Kimde?

– Kruşçev'de. . . Bak aklıma geldi bizde de var.

– Kimde?

– Örneğin Dr. Hikmet Kıvılcımlı'da. . .

– Haa. İşçi sınıfına ve işçi sınıfının öncü partisine gerek görülmeyen, cuntalar aracılığıyla gerçekleştirilecek devrim teorisi. . . Öyle değil mi? Hani şu kapitalist olmayan yol teorisi?

– Elbette. Malum, Marksizmin yaşayan ruhu. . Somut durum. . .

– Yani, Marksizmin yaşayan ruhu kendi kendisini mi yadsıyor?

– O da ne demek?

– Marksizmde devrimin tanımı açıktır. İşçi sınıfı partisinin önderliği ve kitle katılımı, devrim için zorunludur. Bunlar olmadan, proleter anlamda bir devrimden sözetmek mümkün değildir. Halksız devrim olmaz.

– Bunu tartışmak gerekir. Bu sorun, işçi sınıfı ve bağlaşığı güçler sorunu ile, ardıcıl savaş sorununa giriyor. . .

– Sen bunu, anlatabilirsen Marksizme anlat. Neyse, başka bir konuya geçelim: Afganistan'da madem "devrim" oldu, halk kitleleri "devrim"e karşı mı ayaklanıyorlar?

– Onlar halk değil.

– Peki kim onlar?

– CIA'nın, Maocuların kışkırttığı bilinçsiz köylü kitleleri. Okuması yazması olmayan bir sürü.

– Köylü kitleleri halk içinde değil mi? Hem sonra "devrimci" Taraki yönetimi niçin eğitmemiş onları?

– Nasıl eğitsin? Cahil hepsi. Okuma yok, yazma yok. Dedik ya, sürü.

– Geçelim. Nur Muhammed Taraki, "devrim"i tek başına mı yaptı? Taraki kliğinin asker, silah ve paraca Rusya. . .

– Yaşasın Rusya!

– Dur, sözümüzü bitirelim: Asker silah ve paraca Rusya tarafından desteklendiği biliniyor. Taraki kliğinin kuvvetlerini Rus danışmanları yönetiyor. Nasıl oluyor bu?

– Enternasyonalizm.

– Marksist Enternasyonalizm anlayışı, sana göre, ülkelerin içişlerine karışılmasını haklı mı görüyor? Dahası halkın imha edilmesini?. .

– Şey. . . O kadar değil canım. Dostluk yani. . . Dış faktör sorunu. . .

– Rusya. . .

– Yaşasın Rusya!

– Kapa çeneni de sözümüzü tamamlayalım: Rusya, Taraki'nin mi dostu, yoksa Afgan halkının mı? Taraki'ye karşı ayaklanan Afgan halkını napalmlerle yaktığına göre, herhalde Taraki'nin dostu olacak. Ne dersin?

– Taraki, devrimi temsil ediyor.

– Halk neyi temsil ediyor.

– Karşı-devrimi, gericiliği. . . Cahil köylüleri kastediyorum yani.

– Hımmm. Afganistan'da "Marksist nitelikte bir devrim" oldu demiştin. Biraz daha açık konuşur musun?

– Elbette. Demokratik halk devrimi.

– Yani halka karşı "Halk devrimi", öyle mi?

– Aman güzel! İyi buldun!. . Doğru. Taraki, halka rağmen halk devrimini gerçekleştirdi.

– Ve Rusya'nın. . .

– Yaşasın Rusya!

– Dinle! Ve Rusya'nın fiili desteğiyle?

– Elbette.

– Öyleyse bu değişik "devrim"in orijinal bir teorisini yapmak gerek.

– Nasıl?

– Rusya'nın (dur, dinle!) fiili işgali ile halka karşı "halk devrimi"ni gerçekleştirmek çok önemli bir gelişme. Bunu Kruşçevizme uydurmak gerek?

– Doğru. Ama bu benim işim değil. Benim işim Rusya'yı savunmak.

– Rusya'nın Türkiye lobisi yapsın?

– Bak bu olur. TKP'ye başvurmalı. . Ama, acaba hangi kanadına?

– Farketmez. Sen en iyisi ikisine de başvur. Ha, bu arada Mussolini'nin, Hitler'in kitaplarını karıştırmayı da unutma. Ola ki "TKP"ye falan muhtaç olmadan kendi başına kotarırsın "Afgan devrimi" teorisini!. .

FİKİR MEYDANI

HOMEYNİ'NİN ÇIKMAZI

Mehmet İshak

HOMEYNİ önderliğindeki İran halkı, dünya üzerindeki ABD'ye bağlı en azılı faşist diktatörlüklerden birini yıktı. Homeyni hareketi, proleteryanın önderliğinde olmamasına ve sosyalist bir programa sahip bulunmamasına rağmen ABD emperyalizmine darbe vurup devrimin kazançlarını da Rus sosyal–emperyalizminden koruduğu için devrimci bir niteliğe sahiptir. Bu nedenle Homeyni hareketi İranlı devrimciler yanında tüm dünya devrimci grup ve partileri tarafından desteklenmektedir.

Devrim öncesinde İran halkı mızrağın sivri ucunu ABD emperyalizmine yöneltmiş, ancak Rus sosyal-emperyalizmini gözardı etmemiştir. Bugün, devrim sonrasında ise artık İran halkının bağımsızlığını koruyacağı esas düşman Rus sosyal-emperyalizmidir.

Rus sosyal-emperyalistleri ve onun İran'daki uzantıları İran halkının bağımsızlık mücadelesini önce "şeriatın hortlaması" şeklinde yorumlamışlardı. Bağımsızlık ve demokrasi mücadelesi gelişip Şah rejimine nihai darbeler vurma dönemine girince, sosyal-emperyalistler ağız değiştirerek mücadeleye nüfuz edebilecekleri ve yönlendirebilecekleri zamanı kollamak için pusuya çekildiler.

Bugün ABD, İran'da yeniden mevzilenmek, Şubat devriminin getirdiği ortamı asgari düzeyde de olsa kendi lehine dönüştürmek çabasındadır. Bunun da ötesinde, ABD'nin hâlâ Bahtiyar gibi "çözümleri" gündeme getirecek siyasi sabotaj faaliyetlerini sürdürdüğünü İran hükümeti sözcülerinden öğreniyoruz. İran halkı için Şubat devriminin ABD'ye karşı korunması görevi devam etmektedir.

Ancak İran devriminin baş düşmanının artık sosyal–emperyalizm olduğu görüşündeyiz. Devrim sonrasının İran'ında, siyasi şartlar ABD'den ziyade Rus sosyal-emperyalizmi için daha elverişlidir. Özellikle İran'da yaşayan çeşitli milliyetlerle ilgili milli mesele, İran devriminin sürdürülmesi mücadelesinde en kritik halka haline gelmiştir.

İran halkı Kürt, Azeri Türk, Arap ve Beluci gibi bir çok milliyeti de içermektedir. Bu milliyetler, özellikle de Kürt milliyeti, üzerlerindeki milli baskı ve eşitsizliğin ortadan kalkması haklı talebini ortaya sürmektedirler. Sosyal-emperyalizm, ezilen milletlerin haklı taleplerine sahip çıkma görünümü içerisinde İran'ın toprak bütünlüğünü tehdit ediyor. İran'ı, halkların birbirini boğazladığı gerici bir iç savaşa sürüklemeye çabalıyor. Sosyal-emperyalizm, bu tehdidin büyümesi ve bu gerici tertibin gerçekleşmesi oranında İran yönetimine karşı siyasi şantaj yapma olanağına sahip olacaktır. Bu tehdit ve tertipler için sosyal-emperyalistler, Orta Doğudaki Talabani ve İran'daki Tudeh gibi uzantıları yanında sosyal-emperyalizme karşı yeterli siyasi uyanıklığa sahip olmayan İran KDP'si gibi dar milliyetçi bakış açılı Kürt hareketlerinin zaaflarından da yararlanmaktadırlar.

Sosyal-emperyalizmin, İran Kürtlerinin ezilen bir milliyet olarak sahip oldukları haklı taleplerinin gerçekleşmesine yardımcı olmak gibi bir niyeti olmadığı açıktır. Hiç bir emperyalist gücün, hele bir süper devletin ezilen bir milletin haklı mücadelesine sahip çıkması kendi emperyalist niteliği gereği mümkün değildir. Bir emperyalist gücün ezilen bir milletin haklı mücadelesini destekler görünmesi sadece başka bir emperyalist güçle olan rekabetinden ve ezilen millet üzerinde kendi hegemonyasını kurma amacından olacağı açıktır. Bu gerçeğin karşılığı olarak bir ezilen milletin, haklı mücadelesini, bir emperyalist güce, hele bir süper devlete dayandırarak başarıya ulaştırması mümkün değildir. Zaten Kürt halkının da, İran-Kürt halkının önemli bir kesiminin, ezilen bir halk olarak verdikleri mücadelenin sosyal–emperyalizmin Orta Doğudaki emperyalist siyasetlerinin bir parçası haline getirilmemesi gerektiğini bilecek kadar sosyal-emperyalizme karşı siyasi uyanıklığa sahip olduğu kanısındayız. İran devriminin acil görevi Kürt halkı içerisindeki bu siyasi uyanıklığın kutuplaşmasını sağlayacak bir siyasi çizgi izlemektir.

Böylesi devrimci bir kutup, sosyal-emperyalizmin İran–Kürt halkı içerisindeki uzantılarının ve bilinçli veya bilinçsiz olarak sosyal-emperyalizmin siyasetlerinin parçası haline gelen Kürt milliyetçisi ayırımcı hareketlerin oluşturduğu kutbun anti-tezi olacaktır. Bu iki kutbun ayrışması ve Kürt halkının bu iki siyasi merkezden devrimci olanının etrafında birleşmesi, İran devriminin bağımsızlık ve demokrasi yolunda gelişmesinin ve Kürt halkının da milli haklarını hayata geçirmesinin tek güvencesi ve tek yoludur.

Bugün Homeyni önderliğindeki İran yönetiminin Kürt halkına karşı siyaseti, yukarıda ifade edilen ayrışmayı mümkün kılmayan bir siyasettir. İran yönetiminin Kürt halkının eşitlik talebini reddetme siyaseti bilinçsiz bile olsa sosyal-emperyalizme hizmet etmektedir. İran yönetiminin bu tutumu ayırımcı Kürt milliyetçiliğinin ters yüz edilmiş şeklidir ve iki siyasi çizgi de sosyal-emperyalizmi güçlendirme noktasında birleşmektedirler.

İran halkını oluşturan tüm milliyetler eşitlik ve özgürlük temelinde birleştirilmelidirler. Kürt halkının İran milliyeti ile siyasi ve kültürel eşitliğinin kabul edilmesi tüm İran halkının birliğinin oluşturulmasının tek ve kaçınılmaz koşuludur.

Bir birlik ancak eşitlik ve özgürlük temelinde oluşturulabilir. Kürt halkının siyasi eşitlik istemini şiddet yoluyla bastırma temelinde birlik elde edilemez. Bu ikinci türden "birlik" ancak Kürt halkının haklı mücadelesinden, korku ile, bir süre geri çekilmesi anlamına gelir. Bu şekilde elde edilen bir arada bulunma mecburiyeti her şeyden önce İran ve Kürt halkının birliği anlamına gelmez. Zaten böylesi bir "birlik" bugünkü şartlarda çok kısa bir süre içindahi mümkün değildir. . .

İran'daki gelişmeler İran'ın daha bir çok olaya gebe olduğunu gösteriyor. Ancak, olayların genel çizgisi, Homeyni önderliğindeki İran yönetiminin çıkmazının Kürt halkının İran milliyeti ile siyasal ve kültürel eşitliğini, nihai olarak sahip oldukları milletlerin kaderlerini tayin haklarını şartsız olarak kabul etmeksizin İran'ın bütünlüğünü korumak, böylece Şubat devriminin kazançlarını ve İran halkının bağımsızlık mücadelesini geliştirmeye çalışmak olduğunu göstermektedir. İran halkının birliğinin sağlanması, İran'ın toprak bütünlüğünün ve milli egemenliğinin korunması Homeyni'nin zihninde bir fikir, bir niyet olmanın ötesinde, bir somut olguya dönüşebilmesi Homeyni'nin nesnel dünyanın gerçeklerini kabul etmesine bağlıdır. Nesnel gerçek de milliyetlerin birliğinin dinci temelde oluşturulamayacağı, milletleşme sürecini tamamlamış, milli bilince ulaşmış milliyetlerin, milli taleplerinin kabul edilmesi gereği ve haklı mücadelelerin kan ve zorbalıkla bastırılamayacağıdır.

Homeyni'nin önünde iki yol vardır. Birincisi Homeyni'nin bugünkü dost ile düşmanı ayırmayan siyasetini sürdürmesidir. Bu yol İran'daki rejim ile Kürt halkı arasındaki çelişmeyi uzlaşmaz çelişme haline dönüştürecek, sosyal-emperyalizmin ve uzantılarının İran ve diğer Orta Doğu ülkelerinde güçlenmelerine yardım edecek, İran halkını bir yandan sosyal-emperyalizme karşı zayıf düşürürken diğer yandan da ABD emperyalizmine muhtaç kılacaktır.

Homeyni için ikinci yol ise yarı sömürge ülkelerde ezen ezilen milliyetler arasındaki çelişmenin uzlaşmaz çelişme olmadığını gören, bu çelişmenin (ezilen milliyetin haklı taleplerini gerçekleştirerek) bir süreç içerisinde milliyetler arasında tam eşitlik sağlayarak ortadan kalkacağını gören bir anlayıştır. Bu seçeneğin gerçekleşmesi için İran halklarının eşitlik ve özgürlük temelinde oluşturdukları birliğin, taraflarca kabul edilen bir ortak çözüme ulaştırılmasıdır.

Homeyni ve İran hükümeti yukarıda ifade ettiğimiz siyasetlerden birini kabul ederek olumlu ya da olumsuz bir öğretmen olacaktır. Homeyni'nin ikinci yolu seçerek tüm dünya halkları için olumlu öğretmen olmasını diliyoruz.

Geçtiğimiz Hafta

Korutürk'ün uyarısı ve Hürriyet'in çağrısının anlamı

29 Ağustos Çarşamba sabahı Hürriyet gazetesini görenler, ilginç bir manşetle karşılaştılar. "Birliğe Çağrı" manşetini kullanan Hürriyet, "Demokrasiyi korumak ve özlemi duyulan huzur için iki büyük partinin, Cumhuriyetin ana ilkelerinde ve asgari müştereklerde buluşmasını" diliyor ve önerdiği asgari müşterekleri açıklıyordu.

CHP ve AP liderleri de ertesi gün birer yazılı açıklama yapıyor ve bu asgari müşterekleri benimsediklerini söylüyorlardı.

Hürriyet'in çağrısını, 1 gün sonra Cumhurbaşkanı Korutürk'ün uyarısı izledi. Korutürk, "Ülke bütünlüğünü bozmaya yönelik açık-kapalı, içten ve dıştan destekli hiç bir çabaya asla izin verilmeyeceğini" belirttiği 30 Ağustos mesajında ayrıca, "Ordunun Cumhuriyeti korumak ve kollamak görevini" bir kez daha anımsattı. Bu sözler basında, partilere bir uyarı olarak nitelendi.

Biribirleriyle fazla ilgili gibi görünmeyen bu çağrı ve uyarı, aslında biribirinden hiç de kopuk olmayan ve biribirini bütünleyen iki girişimdi. Hürriyet gazetesinin Devlet ve Ordu içinde bulunan ve mevcut siyasi partiler dışında kalarak, devletin genel menfaatlerini savunan kesimin sözcülüğünü yaptığı biliniyor. Gazete, yayınıyla, Devlet Partisinin uzun zamandır öne sürdüğü iki büyük partinin işbirliği talebini bir kez daha kamuoyuna duyurmuş oldu.

Aslında Hürriyet gazetesinin, bu yayınını 30 Ağustos'a rastlatması ve 30 Ağustos törenlerinin bu yıl daha da canlı geçmesi için açık bir özen gösterilmesi de anlamlıdır ve Devlet Partisinin açık bir şekilde, Devleti gittikçe daha fazla tehdit eden davranışlara karşı harekete geçtiğini gösteriyor.

"BARIŞ VE REFAH İSTİYORSAN SAVAŞA HAZIR OLMALISIN"

Geçen hafta iki komutandan sevindirici ve gelecek için umut verici sözler yer aldı basında. İzmir'de düzenlenen bir törende konuşan Genelkurmay Başkanı Kenan Evren, Yunanistan'ı NATO'nun askeri kanadının dışında tutmak için güçlükler çıkarmayı neredeyse resmi politikası haline getiren hükümetin tutumunun tersine, Yunanistan'ın NATO'nun askeri kanadına dönmesinden "Memnunluk duyacağımızı" belirtti.

Aynı törende konuşan Korgeneral Güneral ise, "NATO devletlerinin yarım milyarı aşan halkının özgürlük ve güvenliğini, karşı tarafın bir gecede değiştirilebilecek niyet ve kararlarına emanet edemeyiz" deyip, uygun bir dille Sovyet tehditine dikkat çekerken, barış ve refah için savaşa hazır olmak gereğinden söz ediyordu.

Öte yandan, Milli Savunma Bakanı Neşet Akmandor, NATO dergisine yazdığı bir yazıda, bu görüşlerin tamamen zıddı bir tutumu benimseyerek, ilginç bir iddia ortaya attı. Bu iddiaya göre, Sovyetler Birliği'nin başka ülkelerin üzerinde saldırgan niyetler beslediğinin bir örneği bile gösterilemezdi.

2.5 MİLYAR DOLARLIK DIŞ BORÇ ERTELENDİ

Başta yabancı bankalardan olmak üzere yurt dışındaki işçilerimiz ve borç vermek isteyen kişilerden sağlanan kısa vadeli ve 2,5 milyar dolarlık dış borç 7 yıllık bir süre için ertelendi. Uzmanlar, anlaşmanın Türk ekonomisini bir süre rahatlatacağını söylüyorlar. Çünkü böylece hiç olmazsa, elde edilen dövizler, borç ödemede değil, başka alanlarda kullanılabilecek. Ecevit Hükümetinin böyle bir anlaşmayı imzalamaktan başka seçeneği yoktu. Ama lanse edilmek istenen deyimiyle bu "büyük başarının" rehavetine kapılınırsa ileride bugünkünden de kötü sonuçlarla karşılaşılabilir.

HALKIN SESİ

GAZETEMİZİN SAHİBİ 45 MİLYON HALKTIR

KARLIOVA BİNGÖL

Böbreklerinde taş olanlar; "Böbrek taşı düşüren yol"dan geçtiniz mi?

Bingöl şehir merkezini kasaba merkezine bağlayan yolların hepsi toprak yollardan ibarettir. Her gün bu yollardan gelip gitmekte olan insanlar her an ölüm tehlikesiyle karşı karşıyadırlar. Yazın dört aylık bir süre içinde ancak araba vs. araçlarla ulaşım yapılabiliyor. Bunun dışında yılın sekiz aylık süresi içinde yaya ye hayvan taşımacılığı esastır. Yazın taşıtlarla yapılan ulaşım, yolların bozuk olması nedeniyle bir çok kazalar olmaktadır. Bir arabayla Karlıova'ya gittiğimizde arabadaki vatandaşlarla yol sorunu hakkında konuştuk. Sorunlarımızı yanıtlayan köylülerin şu konuşmaları dikkat çekiciydi:

"Bu gördüğünüz yol, 1960'tan beri hâlâ yapılacak. Her sene bir iki aylığına, bir iki dozer gelir. Bir iki müteahhit ve yanında birkaç işçi, yarım yamalak derelere köprücükler yapılır, dozerler toprak yolu bir miktar düzeltir, giderler. Yağan yağmur, kar ve gelen seller bu yolu, köprüyü yerinden söker götürür. Ertesi sene yine aynı şekilde ve aynı araçlarla aynı tefeciler gelir. Hiç bir şey yapmadan giderler. Bu işleyiş 1960'tan beri tekrarlana gelmektedir. Aynı zamanda bu NATO yoludur. Yani bu yol asfalt olarak resmi tutanaklara geçmiştir. Yani resmi tutanaklara göre bu yol, şu anda transit NATO yoludur. Aynı sorunlar Kiği-Karakoçan, Kiği-Bingöl yolu için de geçerliydi. Kiği'ye gitmek için bindiğimiz otobüste bulunan bir amcanın anlattıkları komikti ama gerçeği, hem de içler acısı bir gerçeği yansıtıyordu. Bu amcanın anlattıklarına göre günde bin kişi bu yolda seyahat ediyordu. Bu amca yolun durumunu şöyle anlattı:

"Bu yol 90 kilometredir. 90 kilometrelik yolu 5-6 saatte ancak gideriz. Gidene kadar beyniniz kafatasınızın içinden dışarı fırlar. Mideniz ağzınıza gelir. Böbreklerinizde taş varsa düşer. Arabada hamile, sancılı bayanlar varsa doğurur. Zaten bu yola halk arasında çocuk ve böbrek taşı düşüren yol deniliyor. Yol konusunda araç şoförleri de şunları anlatıyorlardı:

"Her gün bir parça kırıyoruz. Nerede devrilebileceğimizi düşünüyoruz. Ayrıca dört ay çalıştıktan sonra arabada yerinden oynamamış, çıkmamış bir tek civata bulamazsınız."

Ayrıca yöre insanları bu yollarda kışın çektiklerini şöyle anlatıyorlardı:

"Kış olup da yağmur, kar yağmaya başladı mı, her türlü ulaşım olağanüstü şartlarla yapılır. Kışın hayvanlarda ulaşım aracı olmaktan çıkıyorlar. İnsanlar yaya olarak yolculuk ederler. Hastalar kızaklarla şehre taşınır. Şayet şiddetli bir fırtınaya tutulmamış, bir çığa rastlamamış veya bir kurt sürüsü tarafından parçalanmamışsanız gideceğiniz yere yarı ölü, yarı diri ulaşırsınız. Köyleri dolaşırsanız veya birinde kalırsanız genellikle fırtınadan boğulan, çığ altında kalan veya kurt sürüsü tarafından parçalanan yolcuların hikayelerini anlatırlar size.

İşte "Böbrek Taşı Düşüren Karlıova-Bingöl yolu". Çok arızalı olduğundan halk ona bu adı taktı. 1960'tan beri hâlâ yapılacak olan bu yol, resmi tutanaklarda asfalt yol olarak görünüyor.

"Böbrek taşı düşüren yol"dan arabalar sadece yazın rahatça geçebiliyor. Kışın ise çoğunlukla hayvan sırtlarında ya da yaya olarak gidilebiliyor.

TÜNEL
KÜLTÜR SANAT EVİ
Tatbiki Güzel Sanatlar DGSA ve Uygulamalı Güzel Sanatlar okulları sınavlarına
HAZIRLIK KURSLARI
düzenlemiştir
3 Eylülde başlayacak sabah, öğle, akşam kurslarının kayıtları başlamıştır.
Adres: İstıklal Caddesi 483/5 Tünel (İsveç Konsolosluğu yanı)

7. sayıda
- Sinek Dağa Çarpmış
- İstanbul ile Birlikte Ankara ve Adana'da Basılacak Daha Güclü. Daha Taze Bir Aydınlık İçin 25 Milyonu Halktan Topluyoruz
- Halkın Kurtuluşu'nun "Dünyada Eşi Olmayan" Kitabı Üzerine
- AEP'nin Tutarsızlıkları
  Selahattin Fırat
- Türk Tarihinde Islamiyet Hangi Sınıfın İdeolojisiydi?
  Mehmet Halim Spatar
- Tosun Kaya'nın Devlet ve Devrim Çevirimize Yönelttiği Eleştiri Üzerine
- Zeki Ön'ün Gaziantep Konuşması: "Gaziantep Halkına Söz Veriyoruz"
- Zeki Ön'ün Yüreği Durmaz O Yürek Milyonlarla Atıyor
- İşci Arkadaşları Devrim Çelenk'i Anlatıyor

Genel Dağıtım: TÜR-DA Hamam Sok. No. 4. Cağaloğlu - İSTANBUL

Türkiye
TÜRKİYE İŞÇİ KÖYLÜ PARTİSİ MERKEZ ORGANI
Gerçeği

20 TL.

ÇIKTI

Mao Zedung
seçme eserler
I

2. Baskı Çıktı

AYDINLIK YAYINLARI

100 Lira

Genel Dağıtım: TÜR-DA Cağaloğlu Hamam sok. No. 4 - İSTANBUL

BULMACA

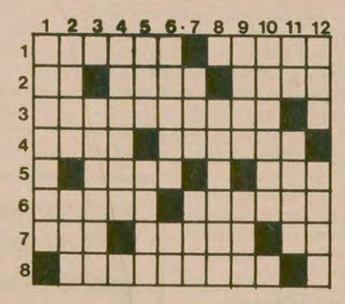

SOLDAN SAĞA: 1) Bağlantısız ülkeler zirve toplantısının yapılacağı Orta Amerika kenti - Bir düşünce anlatan, bir ya da birkaç cümlelik söz. 2) Akıl-Reddetme belirten bir ünlem- Nispet. 3) Kalem, oyuncak gibi küçük şeyler biçiminde yapılan ve kurcalandığında patlayan bombalara verilen ad. 4) Asya ile Avrupa arasında uzanan sıradağ- Bir üzüm çeşidi. 5) Kırsal bölgelerde kullanılan bir ölçek- Fikir. 6) İlgi, ilişkil-Tersi aşınmış (vida). 7) Kuşların derisini örten - 12 Mart faşizminin başbakanlarından (soyadı)- Tavlada iki. 8) Balıkla beslenen bir deniz kuşu.

YUKARIDAN AŞAĞI: 1) Tahıl 2) Eski bir Mezopotamya uygarlığı- Tersi yanan cisimlerden arta kalan .3) Kalıntı ,kalıntılar. 4) Osmanlılar zamanında Anadolu'da yayılan bir mesleki ocak. 5) Tersi şafak-Güney Amerika kıtasında yaşayan ,deveye benzer bir hayvan.6) Temel maddesi buğday olan bir tatlı-Tersi bir harfin okunuşu. 7) Üye -İyi ,çok iyi.8) Büyüklük ,irilik. 9) Bir büyükbaş hayvan-temel ,esas.10) Porselen yapımında kullanılan bir çeşit gevrek kil,kaolin. 11) Kimyada Radon'un simgesi –Tersi çocuk bakıcısı .12) Genişliği -Bir erkek adı.

DÜNKÜ BULMACANIN ÇÖZÜMÜ

	1	2	3	4	5	6	7	8	9	10	11	12
1	C	E	L	A	L	İ	L	E	R		F	E
2	A	L	A	B	A	L	İ	K		B	A	S
3	R	A	Y		L	E	T	E	L	E		A
4	İ	N	İ	K		L	A	N		N	U	R
5	Y		K	E	L	E	B	E	K			C	E
6	E	T		Ş	O	B		K	O	N	U	T
7		A	Ş	İ	R	E	T		Z	E	B	
8	A	D	A	Ş		T	İ	C	A	R	E	T

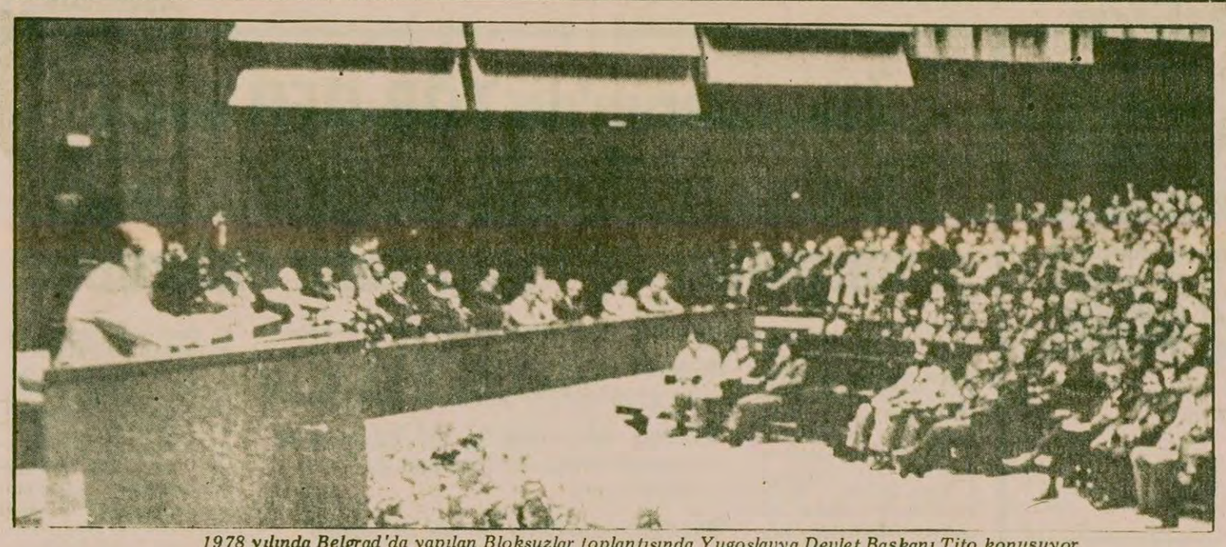

1978 yılında Belgrad'da yapılan Bloksuzlar toplantısında Yugoslavya Devlet Başkanı Tito konuşuyor.

Bloksuzluk hareketinin Havana'daki konferansında

Küba ve Vietnam, bloksuzlar içinde Rusya'nın Truva atları

DIŞ HABERLER SERVİSİ

Bloksuzlar hareketine üye ülkelerin temsilcileri, Küba'nın başkenti Havana'da toplanıyorlar. İlk olarak 1961 yılında Yugoslavya'da yapılan doruk toplantılarından bu yana altıncısı olan bu toplantıda bloksuzluk hareketinin gündeminde önemli siyasi meselelerin olduğu görülüyor. Küba'nın başını çektiği bazı üyeler, bloksuzluk hareketini Rusya'nın kuyruğuna bağlamaya çalışıyorlar. Küba ve Vietnam, Kamboçya'yı kukla Heng Samrin yönetimi nin temsil etmesini istiyorlar. Mısır'ın üyeliğinin düşürülmesi yolundaki çabalar, Bloksuzluk hareketinin bir parçalanma tehlikesiyle karşı karşıya olduğu şeklinde haberlerin artmasına yol açıyor.

Bu meseleler nasıl ortaya çıktı?

Bu konuyu bloksuzluk hareketinin tarihi gelişimi ve ilkeleri ışığında incelemek gerekiyor.

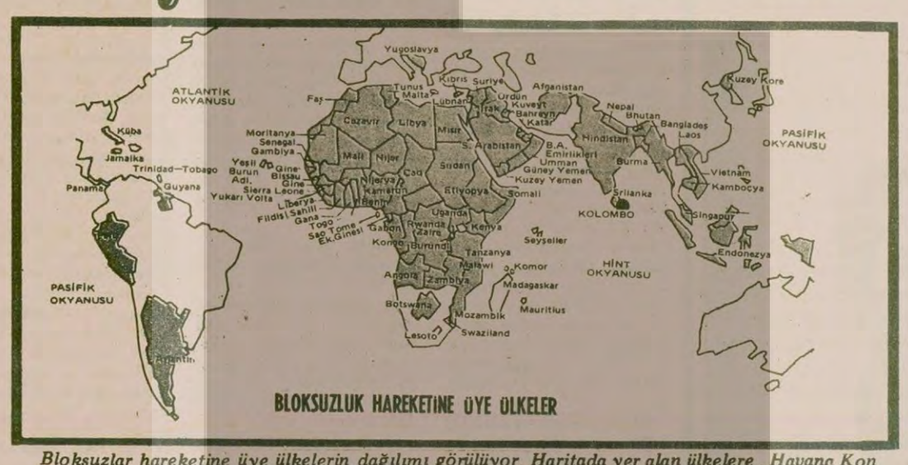

Bloksuzlar hareketine üye ülkelerin dağılımı görülüyor. Haritada yer alan ülkelere , Havana Konferansında üyeliği kabul edilen İran, Pakistan, Nikaragua, Bolivya, Grenada ve Surinam da katıldılar.

BLOKSUZLUK HAREKETİNİN GEÇMİŞİ VE İLKELERİ

Bloksuzluk hareketinin doğuşu İkinci Dünya Savaşı sonrası dünyanın kamplara ayrılmasıyla sıkı sıkıya ilişkilidir. Birçok askeri, siyasi ve iktisadi paktın kurulduğu 1950'lerde, yeni bağımsızlığına kavuşan ülkeler arasında devlet egemenliğini ve milli bağımsızlığını koruma eğilimi güçleniyordu.

1955 yılında Endonezya'nın Bandung kentinde toplanan Asya-Afrika Konferansı 10 maddelik bir bildiri yayınladı Bu bildiride, "Büyük güçlerin herhangi birisinin özel çıkarlarına hizmet edecek nitelikteki toplu güvenlik sistemlerine katılmaktan kaçınmak" ilkesi benimsiyordu. Bunun yanısıra, konferansa katılan ülkeler, içişlerine karışmama, egemenlik ve toprak bütünlüğüne saygı ve sömürgeciliğe karşı olmak gibi ilkeleri de benimsediler.

Bloksuzluk hareketi bu temel üzerinde ortaya çıktı.

İlk olarak 1961 yılında Belgrad'da toplanan doruk toplantısında resmi olarak "bloksuzlar" adını alan hareket bugün uluslararası alanda etkin bir rol oynamaktadır.

Bloksuzlar günümüzde dünya nüfusunun dörtte üçünü temsil etmektedir. Bloksuzlar üyesi ülkelerin hemen hepsi birer Üçüncü Dünya ülkesidir. Bloksuzlar, Birleşmiş Milletlerde alınan kararları belirleyen, diğer ülkelerin, özellikle de ABD ve Rusya'nın dikkate almak zorunda kaldığı önemli bir güçtür. Bu nedenle, bloksuzlar toplantıları her zaman dikkatleri üzerinde toplamaktadır.

Bloksuzlar hareketinin içinde yer alan ülkeler ayrı ayrı yönetimlere sahiptirler. Kimi krallıkla, kimi de cumhuriyet rejimiyle yönetiliyor. Kimi de sosyalist ülkeler. Bu durum, bloksuzluk hareketinin geleceği olmayan, zayıf bir hareket olduğunu öne sürenlerce bir gerekçe olarak getiriliyor. Bu, bloksuz ülkelerin sahip oldukları derin ortak çıkar birliğini görmeyen sığ bir bakış açısının ürünüdür. İster sosyalist, ister kapitalist, hatta krallık rejimlerine sahip olsunlar, bloksuz ülkelerin hayatı önemde ortak çıkarları vardır: Sömürgeciliğe, emperyalizme, hegemonyacılığa karşı milli bağımsızlıklarını ve devlet egemenliklerini korumak. Bunlar, gerçek bir birlik için somut bir temel oluşturuyor. Bloksuzların 1961 yılındaki doruk toplantısına 25 ülke katılmıştı. Bugün bu sayı 100'e yaklaşmaktadır. Bu gerçek bile, Bloksuzluk hareketinin temelinin gerçek ve sağlam olduğunu göstermeye yetmektedir.

Küba, 1961 yılındaki kuruluş toplantısında yer alan 25 ülkeden biridir. O tarihte Küba'nın izlediği dış politika bloksuzluk hareketinin ilkelerine uygun düşüyordu. Küba, bağımsızlığını yeni kazanmış bir ülke olarak bloksuzluk hareketi içindeki yerini aldı.

Ancak, Küba yönetimi özellikle 1960'ların ortalarından sonra Rusya'ya bağımlı bir politika izlemeye başladı. Bugün, bütün dünyada Rusya'nın güdümünde askeri müdahalelerde bulunmaktadır. Angola'da, Etyopya'da Kübalı paralı askerler, bağımsızlık için çarpışan halka karşı Rusya'nın ve gerici yönetimlerin safında yer alıyorlar.

Bu durum, bloksuzlar hareketi içinde önemli bir tartışma konusu olmaktadır. 1978 yılında Belgrad'da yapılan Bloksuz Ülkeler Dışişleri Bakanları toplantısında, 30 kadar ülke Küba'nın bloksuzlar hareketi içinde yeri olmadığını belirterek, Küba'nın hareketten ihracını istediler. Bu talebin ne kadar yerinde olduğu geçtiğimiz yıllarda Küba'nın hareket içinde oynadığı role bakılınca daha iyi görülüyor. Küba, bloksuzlar hareketinin Rusya'nın dümensuyuna bağlanması için çaba harcanmakta ve bloksuz ülkeleri bölücü, bir tutum almaktadır. Rusya'nın "bloksuzların tabii müttefiki" olduğu propagandasının başını Küba çekiyor. Bu amacına ulaşmak için Küba, karar metinlerine bu ifadeyi koydurmak için çalışıyor. Bloksuz ülkeler ise, bunun bloksuzluğun temel ilkesine aykırı olduğunu belirterek buna karşı çıkıyorlar.

Son olarak, geçtiğimiz haziran ayında Sri Lanka'nın başkenti Colombo'da dışişleri bakanları düzeyinde toplanan konferansta, Küba ve Vietnam Kamboçya'yı Heng Samrin yönetiminin temsil etmesini istedi ler. Vietnam'ın askeri desteğinde kukla bir yönetim kuran Heng Samrin'in Kamboçya'yı temsil edemeyeceğini belirten Yugoslavya, Singapur, Endonezya, Malezya, Somali, Tanzanya ve diğer ülkeler bu isteğe şiddetle karşı çıktılar. Kamboçya'yı, Demokratik Kamboçya Başbakan Yardımcısı İeng Sary temsil etti.

Ancak, Küba şimdi ev sahipliği yaptığı Havana toplantısında, Kamboçya'yı Heng Samrin yönetiminin temsil etmesini sağlamaya çalışıyor.

Küba'nın, bloksuzluk hareketini Rusya'nın kuyruğuna takma çabaları ve Demokratik Kamboçya yönetiminin yerine kukla Heng Samrin yönetiminin tanınmasını sağlamaya çalışması, bloksuzluk hareketini ciddi bir sorunla karşı karşıya getirdi: Ya bloksuzluk ilkeleri savunulacak ve Rusya'ya ve truva atlarına karşı tutum alınacak, ya da bu ilkeler yürürlüğe konmayacak ve bloksuzluk hareketi zarar görecek. Bloksuzların karşı karşıya bulundukları bu sorun gün geçtikçe önemini artırıyor. Havana toplantısının bu konuda şiddetli çatışmalara sahne olacağı anlaşılıyor.

Bloksuz Ülkeler doruk toplantıları

1. Toplantı Yugoslavya'nın Belgrad kentinde 1-6 Eylül 1961 tarihinde yapıldı. Toplantıda benimsenen bildiride, milli bağımsızlığını kazanan ya da kazanmak için mücadele eden ülkelere destek olunması kabul edildi ve yabancı ülkelerdeki askeri üslerin kaldırılması, her türlü sömürgeciliğin tasfiyesi istendi. Toplantıya 25 ülke katıldı.

2. Toplantı Mısır'ın başkenti Kahire'de 5-10 Ekim 1964 tarihlerinde yapıldı. Sömürge halklarının kendi kaderlerini tayin hakkını kullanmak ve bağımsızlıklarını kazanmak için yürüttükleri silahlı mücadelelerinin haklı olduğu açıklandı. Toplantıya 47 ülke katıldı.

3. Toplantı, Zambiya'nın başkenti Lusaka'da 8-10 Eylül 1970 tarihlerinde yapıldı. 54 ülkenin katıldığı toplantıda süper devletlerin arasındaki terör dengesinin dünyanın her yerinde barışı zedelediği belirtildi.

4. Toplantı, Cezayir'de 5-9 Eylül 1973 tarihleri arasında yapıldı. Bloksuz ülkeler hareketinin üye sayısında önemli bir artışın olduğu bu toplantıya 76 ülke katıldı. Bu toplantıda siyasi ve iktidasi birer bildiri yayınlandı ve bir eylem programı kabul edildi. Konferans, Üçüncü Dünya ülkelerinin milli ekonomi ve kültürlerini geliştirmede esas olarak kendi güçlerine dayanmaları gerektiğini vurguladı.

5. Toplantı, Sri Lanka'nın başkenti Colombo'da 86 ülkenin katılmasıyla, 15-19 Ağustos 1976 tarihlerinde yapıldı. Bu toplantıda çeşitli uluslararası meselelere ilişkin görüşlerin yer aldığı siyasi ve ekonomik bildiriler kabul edildi. Gelişmekte olan ülkelerin doğal kaynakları üzerinde tam egemenliklerinin bütün dünyaca kabul edilmesi istendi. İktisadi alanda işbirliği için bir eylem programı kabul edildi.

Florida adaları boşaltılıyor

MİAMİ (THA)

"David kasırgası" nedeniyle Florida adaları nın sakinlerinden adayı boşaltmaları istenirken fırtınanın eski kuvvetini kazandığı bildirildi.

Küba'nın kuzeydoğu kıyılarında ve Miami'nin 650 kilometre güneydoğusunda bulunan "David kasırgası"nın kuzeybatıya doğru saatte 19 kilometre hızla kaydığı bildirildi.

Libya Devriminin 10.yıldönümü Girne'de de kutlandı

Libya devriminin 10. yıldönümü önceki akşam Girne'de Dome otelinde düzenlenen yemekli bir toplantıyla kutlandı.

Toplantıda, Türkiye'nin Lefkoşe Büyükelçiliği geçici Maslahatgüzarı Acar Tüzün. bakanlar, Türkiye-Libya Dostluk Derneği Başkanı Adalet Partisi Bolu Milletvekili Müfit Bayraktar'la, dernek üyeleri. Libya'nın Ankara Büyükelçiliği Mali Müşaviri ve diğer davetliler hazır bulundu.

KADDAFİ OKULLAR SİLAHLI EGİTİME TABİ TUTULACAK"

Öte yandan Libya Devlet Başkanı Muammer El Kaddafi, Halk Eğitim Meclisi önünde yaptığı konuşmada, Libya Halk Cemahiriyesi'nin Büyükelçilikleri ile tüm okullarda devrim doğrultusunda yeni düzenlemeler yapılması gerektiğini ileri sürdü, bu kurumların kesinlikle, "uyuşukluklardan" kurtarılmasını istedi.

Konuşması sırasında bazı iç sorunlar üzerinde duran Kaddafi, yeni başlayacak öğretim yılında, tüm okulların silahlı eğitime tabi tutulacağını söyledi.

BÜYÜKELÇİLİKLER İŞGAL EDİLİYOR

Öte yandan Kaddafi'nin çağrısı üzerine Libya Büyükelçilikleri işgal edilmeye başlandı.

BBC'nin haberine göre, Kaddafi verdiği demeçte, Libya Büyükelçiliklerinde Libyalılara karşı iyi davranılmadığı ve yolsuzluk yapıldığını ileri sürerek Büyükelçiliklerin bulunduğu ülkelerde yaşayan Libyalıların Büyükelçilikleri devralmasını istedi.

Kaddafi'nin demecinden sonra ilk uygulama Yunanistan'ın başkenti Atina'da gerçekleştirildi. Libya Büyükelçiliği işgal edilerek işlerin yürütülmesi için 5 kişilik bir komite kuruldu.

SEDAT 3. KEZ İSRAİL'E GİDİYOR

Sedat'la Begin, çıkmaza giren özerklik konusunu ele alacaklar

DIŞ HABERLER SERVİSİ

Mısır Devlet Başkanı Enver Sedat'ın İsrail'e salı günü üçüncü ziyaretini yapacağı bildirildi. Enver Sedat, İsrail Başbakanı Menahem Begin ile Mısır ve İsrail'in karşı karşıya bulunduğu sorunları tartışacak.

İki liderin görüşeceği konular arasında, işgal altındaki Batı Şeria ve Gazze bölgelerine özerklik verilmesi, Mısır'ın İsrail'e petrol satması, iki ülke arasında ilişkilerin normalleşmesi, İsrail'in Sina yarımadasının Sina dağı bölgesinden geri çekilmesi ve Birleşmiş Milletlerde Filistin sorununun ne zaman görüşüleceği bulunuyor.

Bu arada ekim ayı yaklaşırken, Filistin'in özerkliği konusunda henüz belirgin bir gelişmenin kaydedilmediği bildirildi.

GENCHER ORTA DOĞUDA SÜREKLİ BARIŞ İSTEDİ

Öte yandan Federal Almanya Dışişleri Bakanı Hans Dietrich Gencher Orta Doğu ülkelerine yap tığı gezisinin son durağı olan Mısır'da resmi temaslarını tamamladı.

Temasları konusunda İskenderiye'de bir bildiri yayınlayan Gencher, Filistinlilere kendi geleceklerini kendilerinin tayin etme, bir yurt kurma ve haklarının verilmesi gerektiğini belirtti.

Gencher, Orta Doğu'da sürekli ve adil bir barışın biran önce gerçekleşmesini istedi ve İsrail'le Arap ülkeleri arasında ayrı ayrı barış anlaşmaları imzalanmasına karşı olduğunu açıkladı.

Gencher'in hazır bulunduğu bir toplantıda konuşan Enver Sedat ise, İsrail'le ayrı bir barış anlaşması imzalamadığını öteki Arap ülkeleri ile de aynı tür anlaşmaların imzalanacağını umduğunu söyledi.

Enver Sedat, 4 Eylülde Hayfa'da İsrail Başbakanı Menahem Begin ile yapacağı görüşmede özellikle Filistin ve Kudüs sorununu çözümlemeye çalışacağını belirtti.

Sedat, "Filistin Kurtuluş Örgütü"nün geçici bir hükümet kurduğunu açıkladığı an Mısır'ın bu hükümeti tanıyacağını belirtti. Ama şimdilik böyle bir hükümetin kurulmasını mümkün görmediğini kaydetti.

Sedat, basın toplantısında, Polisario konusuna da değinerek, Mısır'ın Fas'a Polisario cephesine karşı askeri yardımda bulunabileceğini söyledi. Sedat bu konuda, Fas'ı Mısır'la arasındaki kötü ilişkilere rağmen destekleyeceklerini belirtti.

Fas'ın Mısır'dan yardım isteyip istemediği şeklindeki bir soruyu ise Sedat şöyle yanıtladı. "Kral Hasan ve Faslı diplomatlar tarafından alınan tavıra rağmen Mısır Fas'ı ve Kral Hasan'ı yüzde yüz destekliyor. Kral Hasan'ın bizden herhangi bir yardım isteğinde bulunması karşısında Halk Konseyinin ve Ulusal Demokratik Partisinin onayını alacağım ve Fas'ı askeri açıdan sonuna kadar destekleyeceğiz."

Sedat Fas'a asker mi yoksa silah mı göndereceğini açıklığa kavuşturmadı.

SELİM EL HOSS LÜBNAN'A DAHA FAZLA YARDIM İSTEDİ

Öte yandan Lübnan Başbakanı Selim-El-Hoss, dün bir gazetede çıkan demecinde, Güney Lübnan bunalımını çözümlemek için Arap ülkelerini Lübnan'a daha fazla mali ve siyasal destek sağlamalarını istedi.

"El-Rai" gazetesine bir demeç veren El-Hoss, Arap ülkelerinin Lübnan'a yeteri kadar yardım yapmadıklarını belirtti.

Lübnan Başbakanı, Güney Lübnan'ın bir Arap sorunu olduğunu söyledi ve bu sorunun çözümünün Arap ülkelerinin sorumluluk alanında olduğunu belirtti.

Selim El-Hoss, hükümetinin FKÖ liderleri ile sürekli temas halinde bulunduğunu bildirerek, "İsrail'in Güney Lübnan'a yeni bir saldırı düzenlemek için neden gösterebileceği her hareketten kaçınıyoruz" dedi.

İran İçişleri Bakanı Sabbahyan, Türkiye'nin İran'ın içişlerine karışmayacağını açıkladı

● Kuzistan bölgesinde bir demiryolu havaya uçuruldu

TAHRAN

İran İçişleri Bakanı Haşim Sabbahyan, Türkiye'nin ayrılıkçı Kürtlere herhangi bir yardımda bulunmayacağına dair Bazergan hükümetine önceki gün teminat verdiğini söyledi.

İçişleri Bakanı, Tahran radyosunda Türkiye'nin İran'ın içişlerine hiçbir şekilde karışmak istemediğini, Tahran'daki Türk Büyükelçisi aracılığıyla Başbakan Bazergan'a bildirdiğini belirtti. Sabbahyan demecinde, İran ordusunun Mahabad kentine düzeni ve güvenliği sağlamak amacıyla girmeye kesin kararlı olduğunu belirterek ayrılıkçı grubun partisini bir avuç hain ve eşkiya topluluğu diye niteledi ve bu partiyle görüşmelerde bulunulmayacağını ekledi.

KÜRTLER BİR JANDARMA KARAKOLUNA SALDIRDI

Bu arada ayrılıkçı Kürtlerin Galdiyan Miyandoab kentleri arasındaki bir jandarma karakoluna saldırdıkları bildirildi.

Kürtlerle jandarmalar arasında çıkan çarpışmada 6 jandarmanın öldüğü ikisinin de yaralandığı haber verildi.

Kürtlerin ayrıca, Sakez yakınlarında bir ilkyardım ekibine saldırdıkları ve iki hemşireyi öldürdükleri bildirildi. İçişleri Bakanı Sabbahyan buna rağmen Sakez kentinin hükümet kuvvetlerinin denetimi altında olduğunu açıkladı.

İRAN HÜKÜMETİ MAHABAD'A İLERLİYOR

İran hükümet kuvvetlerinin ise Kürt kasabalarındaki halkı silahtan arındırarak Mahabad kentine doğru ilerlediği bildirildi.

İran "PARS" ajansının haberine göre, dini lider Humeyni tarafından oluşturulan devrim muhafızlarının bir kolu, İran ordusu ile Mahabad'ın 42 kilometre güneyinde birleşerek Mahabad kentine doğru ilerlemeye başladı.

Başbakan yardımcısı Mustafa Samrin üç hafta içinde Kürtlerin elinde bulunan Mahabad kentine yapılacak ikinci saldırı için yüzden fazla tankın bölgede bulunduğunu açıkladı.

Mahabad kentinin ise 17 tank, uçaksavarlar ve makinalı tüfeklerle savunulduğu bildirildi.

ŞERİATMEDARİ VE HOMEYNİ'NİN AÇIKLAMALARI

Öte yandan Şii liderlerden Ayetullah Seriatmedari, Kürt sorununa silahla çözüm arayanlara sert bir dille çatarak soruna barışçı bir çözüm getirilmesi çağrısında bulundu.

Öte yandan Ayetullah Homeyni, Kürt sorununa bir çözüm bulunması için gerektiğinde bölgeye gideceğini açıkladı. Homeyni açıklamasında şunları söyledi; "Kürdistan'da başarısızlık olur ve düşman tamamen ortadan kaldırılmazsa, kendim bölgeye gideceğim. Ülkenin parçalanması ve gençlerimizin ölmesi karşısında basit bir gözlemci gibi duramam."

KUZİSTAN'DA SABOTAJ

Bu arada, İran'da Arapların çoğunlukta olduğu Kuzistan bölgesinde bir demiryolunun havaya uçurulduğu bildirildi.

"PARS" ajansı, kimliği belirlenemeyen kişilerin Hürremşehir'in 80 kilometre kuzeydoğusundaki demiryolu köprüsünü havaya uçurduklarını haber verdi.

"DAİLY TELEGRAPH" MUHABİRİ SINIRDIŞI EDİLİYOR

Öte yandan İran hükümeti, İngiliz "Daily Telegraph" gazetesinin muhabirini sınırdışı etme kararı alarak kendisinden bir haftaya kadar ülkeyi terk etmesini istedi.

"PARS" ajansı "Daily Telegraph" muhabiri Christopher de Kretser'in İran'da çalışan yabancı basın mensuplarının uyması gereken kurallara uymamaktan suçlu bulunduğunu belirtti.

NIKARAGUA'NIN DOĞAL KAYNAKLARI DEVLETLEŞTİRİLDİ

MANAGUA (THA)

Nikaragua geçici hükümet üyeleri Alfonso Robelo ve Violeta Chammorre, yeni yönetim tarafından alınan ve hemen yürürlüğe girecek yedi yeni önlemle ilgili açıklamalarda bulundular.

İki hükümet üyesi tarafından okunan ilk bildiriye göre Nikaragua'nın doğal kaynakları, topraklar ve sular devletleştirildi. Bunu denetlemek ve yönetmek için Nikaragua Doğal Kaynaklar ve Çevre Enstitüsü kuruldu. Bu arada Nikaragua'nın para birimi olan Cordobanın bundan sonra 10 dolar karşılığında işlem göreceği de açıklandı. Bildiride bu kararın Nikaragua parasının satış ve alış fiyatları arasındaki farkın giderilmesi amacıyla alındığı belirtildi.

Bu arada sadece Nikaragua Ulusal Üniversitesinin diploma vermeye hakkı olduğu belirtildi. Somoza yönetimi sırasında özel kuruluşların da diploma vermeye yetkisi bulunuyordu.

Diğer bir bildiride de Somoza yönetimindeki bütün binaların ve şirketlerin kurulacak çeşitli enstitülere devredileceği açıklandı.

HALKLARIN DÜNYASI — Çiğdem Kömürcüoğlu

Filistin gerçeği

Son günlerde ABD Başkanı Carter'a sık sık şöyle bir soru yöneltiliyor: "ABD'nin Orta Doğu siyasetinden kim sorumludur?"

Çeşitli çevrelerde gözlendiği gibi son zamanlarda ABD'nin Orta Doğu siyasetinde zikzaklar çizilse de, gözle görülür değişiklikler oluyor. Bunların içinde belki de en önemlisi ABD ile İsrail arasında patlak veren anlaşmazlıktır. İsrail'in Lübnan'ın güneyine karşı aralıksız sürdürdüğü saldırıyı, ABD'nin de açıkça kınaması ABD-İsrail ilişkilerini iyice gerginleştirdi. ABD'nin eleştirisi , zaten dünya çapında tepki toplayan İsrail'i iyice köşeye sıkıştırdı ve öfkelendirdi.

ABD ile İsrail arasındaki anlaşmazlık, İsrail'in ABD'nin önerdiği gibi, süresi dolan silahlı Barış Gücünün yerini, Barış Gücü gözlemcilerinin almasını kabul etmemesiyle kamuoyuna yansıdı. Ardından Brezezinski'nin, Birleşmiş Milletlere, Filistinlilerin devlet kurma hakkı dışındaki haklarını kabul eden bir karar tasarısı sunma planı ve Andrew Young'un, FKÖ'nün BM gözlemcisi Terzi ile görüşmesi, İsrail açısından kabul edilebilir şeyler değildi. Dayan, ABD'yi, İsrail'in sırtından siyaset değiştirmekle suçladı.

ABD ile İsrail arasındaki anlaşmazlığın, özü, Filistin meselesinde düğümleniyor. ABD'nin Filistin Kurtuluş Örgütüyle doğrudan görüşmeye başlaması ya da ilişkiye girmesi İsrail'in korkulu rüyasını oluşturuyor. Kissinger , gerçi 1975 yılında İsrail'e, İsrail'in varlığını ve 242 sayılı kararı tanımadıkça FKÖ ile görüşmeme sözü verdi. Ama İsrail de 1975 yılından bu yana özellikle son günlerde çok şeyin değiştiğinin farkında. Bu nedenle gözü dönmüşçesine Güney Lübnan'a ve Filistin kamplarına saldırıyor. Saldırganlığın ve umutsuzluğun çırpınışıyla Filistinlileri yer yüzünden silmeye çalışıyor.

ABD ise kendi çıkarlarını korumak açısından Orta Doğu sorununu daha geniş bir çerçeve içinde görmek zorunda. İsrail meseleye yalnızca kendi saldırgan varlığını korumak açısından yaklaşırken, ABD bir yandan İsrail'in varlığını korurken, öte yandan Filistin meselesine el uzatmak zorunda kalıyor. ABD ile İsrail arasındaki çelişmeyi kısaca böyle özetlemek mümkün.

ABD'yi tutum değiştirmeye iten nedenlerden biri Brezezinski gibi Amerikan siyasetçilerinin Orta Doğudaki istikrarsız durum sürdükçe Sovyet yayılmasına zemin sağlandığını görmeleri. Bunun yanısıra Filistin halkının sorunları ele alınmadan Orta Doğuda çözüm olmayacağı gerçeğinin giderek kendini kabul ettirmesi.

İkincisi bugün ABD'nin önayak olduğu Mısır-İsrail görüşmeleri de çıkmaza girmiş durumda. İsrail'in Batı Şeria ve Gazze'ye özerklik vermeye yanaşmaması görüşmelerin bir adım bile ilerlemesini engelliyor. ABD ise Orta Doğu sorununa çabuk çözüm bulmaya çalışıyor. ABD özerklik görüşmelerini çıkmazdan kurtarmak, Filistinlileri de bu görüşmelere katmak zorunda. ABD'nin çabaları şimdilik bu amaca yönelik.

Öte yandan bir Suudi Arabistan gerçeği de Amerika'ya kendini kabul ettiriyor. Her ne kadar ABD yöneticileri Orta Doğu sorunuyla petrol sorunu arasında bir ilişki olmadığını ileri sürseler de, buna İsrail'i bile ikna edemiyorlar. Suudi Arabistan ve diğer Arap ülkeleri ABD'yi İsrail ve Filistin konusundaki tavrını değiştirmeye zorluyorlar.

Afganistan'da gerillalar büyük bir bölgeyi daha ele geçirdi

İSLAMABAD

Afganistan'da Taraki rejimine karşı savaşan Müslüman gerillaların, ülkenin kuzeyinde "Hacımeydan" adı verilen büyük bir bölgeyi ele geçirdikleri bildirildi. "Pakistan haber ajansı", Müslüman gerillaların bölgeyi denetim altında bulundurduklarını haber verdi.

Müslüman gerillaların çatışma sırasında birçok silah ve cephaneyi ele geçirdikleri açıklandı. Bu arada başkent Kabil ile ülkenin kuzey bölgelerini birleştiren Kabil-Hzarşerif karayolunun da Müslüman gerillaların eline geçtiği kaydedildi.

Kissinger, Sovyetler Birliği'nin hızla güç dengesini bozduğunu söyledi

BRÜKSEL (THA)

ABD'nin Dışişleri eski Bakanlarından Henry Kissinger, "Sovyetler Birliği'nin dünyanın kaderini tayin etme gücüne erişeceği zaman hızla yaklaşıyor" dedi.

Washington'da "NATO'nun geleceği" konulu sempozyumda konuşan Kissinger sözlerini şöyle sürdürdü, "Bugünkü tutumumuzu sürdürdüğümüz takdirde 1980'ler hepimiz için bunalım yılları olacak. Bugün dünyadaki askeri durum NATO ülkelerinin her tür askeri kategoride geri kaldıklarını, üstelik bir zamanlar çok üstün olduğumuz deniz kuvvetlerinde bile aradaki farkın hızla kapandığını gösteriyor."

Kissinger sözlerini şöyle bitirdi:

"Önümüzdeki 10 yıl içinde, aleyhimizde çalışan bir güç dengesi, kargaşa içinde bir dünya, ekonomik bunalım ve müthiş bir enerji sorununun doğduğuna tanıklık edeceğiz."

Macao açıklarında 200 Vietnamlı mülteci boğuldu

MACAO (AA)

Çin'in güneyinde Portekiz'e bağlı küçük bir sömürge olan Macao açıklarında, geçtiğimiz 29 Ağustos günü 200 Vietnamlı mültecinin boğularak öldükleri bildirildi.

Macao'nun 18 kilometre açığında seyreden Vietnamlı mülteci gemisinin battığı ve kazadan sadece 11 yaşında bir çocuğun kurtulduğu belirtildi.

MESS sözleşmesi öncesinde...

Maden-İş'ten bir heyet Doğu Almanya'ya gitti

İŞÇİ SERVİSİ

Türkiye Maden-İş Sendikasından bir heyetin Demokratik Alman Metal Sendikalarının davetlisi olarak Doğu Almanya'ya gittiği öğrenildi.

Maden-İş Ankara Genel Merkez Temsilcisi Ekrem Aydın'ın başkanlığındaki heyetin sendikal konularda görüşme yapacağı bildiriliyor.

MESS sözleşmesi öncesinde düzenlenen bu gezinin Maden-İş'in MESS politikasına açıklık kazandırmak amacını taşıdığı sanılıyor. Bilindiği gibi bu konuda TKP'nin İngiltere ve Doğu Almanya kanatları arasında sert bir sürtüşme başlamış, sürtüşmenin etkileri Türkiye'ye de yansımış ve Maden-İş'e bağlı bazı bölgelerde İngiltere kanadının yayın organı dağıtılmıştı.

Doğu Berlin'deki İ. Bilen kanadına bağlılığı bilinen Maden-İş Genel Merkezinin sözleşme öncesinde Doğu Almanya'ya danışmak ihtiyacını duyduğu belirtiliyor.

ÇERKEZKÖY ŞUBESİ

Öte yandan Maden-İş Örgütlenme Dairesi Başkanı Murat Tokmak bir açıklama yaparak Maden-İş 24. Bölge Temsilciliğinin Çerkezköy'de kurulduğunu bildirdi.

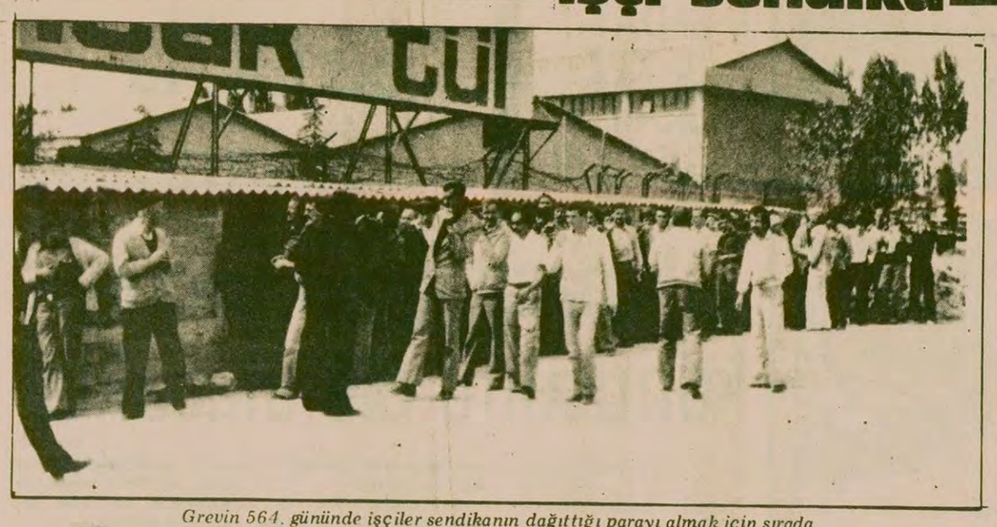

Grevin 564. gününde işçiler sendikanın dağıttığı parayı almak için sırada.

Sancak Tül grevi 564. gününde

Sancak Tül işçileri: "Anlaşma sağlanamayacaksa, fabrika devletleştirilmelidir"

● Murat Bayrak, yasaları hiçe sayarak fabrikadan makina ve evrak kaçırıyor

KORHAN ATAY

Murat Bayrak'ın fabrikası Sancak Tül'de grev 564. gününü doldururken işçiler fabrikanın, uzlaşmaya yanaşmayan işverenin elinden alınarak ,devletlestirilmesini istiyor.

Fabrikadaki makina ve hammaddelerin milli servet olduğunu söyleyen işçiler, yaklaşık iki senedir çalışmayan fabrikada bu varlığın ziyan olduğunu belirtiyorlar. İşçiler fabrika sahibi Murat Bayrak'ın sendika ve işçilerle uzlaşmaya hiç bir şekilde yanaşmadığını, amacının işçileri yıldırıp çoğunun fabrikadan ayrılmasını sağlayarak, geriye kalan, küçük bir grupla anlaşmak olduğunu söylüyorlar.

MURAT BAYRAK FABRİKADAN MAKİNA VE EVRAK KAÇIRIYOR

Bu konuda birçok kez hükümete ve Başbakana başvurduklarını söyleyen işçiler, Ecevit'e "1973 Taksim mitingindeki Murat Bayrak'tan hesap soracağız sözlerini hatırlatmak istiriz" diyorlar.

"Murat Bayrak istediği zaman fabrikaya girip çıkarken, emniyet kuvvetleri bizi engelliyor" diyen işçiler, 1 Mayıs günü sokağa çıkma yasağı gerekçesi ile işçilerin grev gözcülüğü yapması engellenirken, Murat Bayrak'ın aldığı özel izinle elini kolunu sallaya sallaya 3-4 kez fabrikaya girip, çeşitli evrak ve belgeleri kaçırdığını söylediler.

GREV KOMİTESİ İŞÇİLER TARAFINDAN SEÇİLMELİDİR

Şu andaki grev komitesinin TEKSİF Yenibosna Şube Başkanı Ali Kurt tarafından atandığını belirten işçiler, daha demokratik bir yönetime kavuşabilmek için bu komitenin işçiler tarafından seçilmesinin doğru olacağını söylediler. Böyle bir uygulamanın birliği ve mücadeleyi güçlendireceğini sözlerine ileva ettiler.

Sancak Tül işçisi Ali Uluğ: İşveren anlaşmaya yanaşmayacaksa, Hükümet duruma el koymalı ve fabrikayı devletleştirmeli. İşçilerin kanıyla, canıyla alınan makinalar çürümeye terkedilmiş durumda. Bunlar mutlaka çalıştırılmalı, çarklar dönmeli.

Rize toplantısı öncesi Türk-İş'li sendikacılar ne diyor?

Basın-İş Genel Başkanı Hüseyin Düzgün:

"Toplumsal Anlaşmaya karşıyız"

● İşçilerin yönetime katılmasının bu düzende yararı yoktur

ANKARA (ÖZEL)

Basın-İş Genel Başkanı Hüseyin Düzgün, Toplumsal Anlaşma ve KİT'ler hakkında görüşlerini açıkladı ve Toplumsal Anlaşmaya tümüyle karşı olduğunu söyledi. Türk-İş kabul etse bile her örgütün bu anlaşmayı kabul etmeyeceğini belirten Düzgün, "Gerçekte böyle bir anlaşma yapılacaksa işçi enflasyondan zarar görmemelidir" dedi.

Muhabirimizin sorularını cevaplayan Düzgün, işçi ücretleri üzerinde oyun oynanamayacağını vurgulayarak, 4 Eylülde Toplumsal Anlaşmanın bazı yönleri değiştirilse bile, kabul edilmeyeceğini tahmin ettiğini belirtti.

Hüseyin Düzgün, kıdem tazminatlarının taksitlendirileceği yolunda çıkan haberleri de yalanlayarak, böyle bir kararın sözkonusu olamayacağını savundu.

KİT'lerde işçilerin yönetime katılması konusunda ise Düzgün şunları söyledi:

"Kapitalist ve sömürü düzeni olan ülkemizde işçilerin yönetime katılması bir biçimdir, faydası da yoktur. Bunca yıl zarar eden işletmeye işçiler gelince kimse onu sorumlu tutamaz."

Ülker'e silahlı faşistler sokuluyor

İSTANBUL (ÖZEL)

DİSK'e bağlı Gıda-İş Sendikası Genel Başkan Vekili Mehmet Mıhlacı, basına bir açıklama yaparak işverenin bir süre önce lokavt ilan ettiği Ülker fabrikasına silahlı faşistlerin sokulduğunu söyledi.

Lokavtın kanunsuz olduğunun tespit edildiğini belirten Mıhlacı, "Ülker işçisi her türlü tertibi ve gerici saldırıları boşa çıkaracak güçtedir" dedi.

Bir direnişin öyküsü:

Mersin Soda Grevi

Hazırlayanlar: SERDAR GÜRCAN SEMA ATILLA — 3

"Hesap vermekten kurtulamayacaklar"

Mersin Soda sözleşmesinin imzalanmasından bu yana iki aya yakın bir süre geçti. Sahte TKP'nin, sözleşmenin üzerine vurmaya çalıştığı "Zafer!" cilası ise çoktan silinip gitti.

Mersin Soda'da bugün durum nedir?

Bir yıl önce grev davullarının eşliğinde halaya duran 800 Soda işçisinden çoğu bugün fabrikada yok. 700'ü aşkın işçi, sözleşmenin imzalanmasının hemen ertesinde çıkışlarını alarak fabrikadan ayrıldılar, ayrılmak zorunda bırakıldılar.

Çünkü fabrika faşist komandoların işgali altında bulunuyor ve işçilerin hiç bir can güvenlikleri yok.

Petkim-İş Mersin Şubesinin İGD'li yönetimi ise çoktan sendikanın kapısına kilit vurmuş ve soluğu Ankara'da almış. Çünkü ne işçilerin yüzüne bakacak suratları ne de baskıları göğüsleyecek yürekleri var.

Petkim-İş Genel Merkezi ise zevahiri kurtarmak için bütün suçu şube yönetiminin üzerine yıkıyor, şubeyi sorumlu tutuyor. Fakat bu Genel Merkezi temize çıkarmaya yeter mi? Sözleşmenin altındaki Mustafa Karadayı'nın ve diğer sahte TKP'li yöneticilerin imzasını işçiler unutabilir mi?

Kaldı ki Mersin Soda yenilgisine yol açan belli bir zihniyettir. Bu zihniyet TKP zihniyetidir. Petkim-İş Genel Merkez yöneticileri ile Mersin Şube yöneticilerinin zihniyeti aynı kumaştan dokunmuştur.

Son Mersin Soda mücadelesi deneyinin de bir kez daha ortaya koyduğu gibi sahte TKP'nin başını çektiği bir mücadele baştan kaybedilmiş demektir.

PETKİM—İŞ'TE TKP TEPETAKLAK GİDİYOR

Petkim-İş Sendikası bugün kaynayan bir kazan durumunda. Oysa sendikanın Genel Kurulu yapılalı daha 5 ay bile olmadı. Genellikle Genel Kurullardan sonra bir örgütte iç çelişkiler çözülmüş ya da yumuşatılmış olduğundan, nisbeten istikrarlı bir dönem başlar. Petkim-İş'te ise tersi oldu.

Soda işçilerinin mücadelesine rağmen revizyonist sendikacılığın etkisiyle ortaya çıkan kötü sonuç işçi sınıfı için acı bir ders olarak kalacaktır.

Sahte TKP'liler çeşitli entrikalar sonucu bu sendikanın yönetimini gaspettikten sonra öylesine gözükara bir siyaset izlediler ki, daha Genel Kurulun ertesi günü Petkim-İş cadı kazanına döndü.

Sahte TKP'li yönetim nisan ayında görülmemiş bir hızla büyük bir tasfiye hareketi başlattı. Çok sayıda işyeri temsilcisi ve şube başkanı görevlerinden alındılar. Çeşitli şahıslar hakkında ihraç kararları çıkartıldı. Onlara tek bir ilke yol gösteriyordu: "TKP'li olmayana hayat hakkı yok!" Görevden aldıkları işçiler ve yöneticiler taban tarafından seçimle işbaşına gelmişler, onlar için bunun ne önemi vardı.

Bir yıllık bir mücadele içinde sahte TKP'lileri bizzat kendi tecrübeleriyle tanıyan Mersin Soda işçileri, onların ikiyüzlü ve zorba karakterlerini bugün çok güzel anlatıyorlar:

"Bu sendikada 'Söz ve karar tabanındır' denir. Ondan sonra da ilave edilir: 'Ancak...' Bizde 'Söz ve karar tabanındır' ilkesi hiç uygulanmaz. Hep 'Ancak...' ilkesi uygulanır. Kimsenin sözü geçmez. Bize 'Böyle olacak' denir. İtiraz edenler susturulur."

Fakat sahte TKP'lilerin her zaman unuttukları birşey var: Zorbalık direnmeyi, bölücülük birliği, Rus sosyal-emperyalizmine uşaklık bağımsızlık fikirlerini geliştirir.

Nitekim bugün Petkim-İş'te de yaşanan budur. Tasfiyeler, zorbalık ve sahte TKP'nin uşaklık siyasetine duyulan hoşnutsuzluk ve tepki yaygın bir muhalefet oluşturmuştur. Güçlü muhalefet Olağanüstü Genel Kurul istemekte ve sahte TKP'li yönetimden hesap sormaktadır. Muhalefet Olağanüstü Genel Kurul için gereken beşte bir imzanın çok daha fazlasını toplayarak Genel Merkeze göndermiştir. Tüzük gereği Genel Merkezin en geç 3 Eylüle kadar yani bugün bu konuda bir karar alarak açıklaması gerekmektedir.

Karar ne yönde olursa olsun, Petkim-İş'te toprak sahte TKP'lilerin ayakları altından kaymakta ve tepetaklak yuvarlanmaktadırlar. Bu düşüşü önlemeleri mümkün değildir. Er veya geç yaptıklarının hesabını vermekten kurtulamayacaklar.

BİTTİ

Coca Cola'da direnişten sonra 168 işçi işe alınmadı

İSTANBUL (ÖZEL)

Bir süre önce Coca Cola fabrikasında 48 geçici işçinin işten atılmasıyla direnişe geçen işçiler cuma sabahı işbaşı yaptılar. Aynı gün sabah fabrikaya gelen 168 geçici işçi işe alınmadı, işlerine son verildiği bildirildi.

Bilindiği gibi aralarında kadınların da bulunduğu, Coca Cola işçileri geçen hafta içinde direnişe geçmişler ve işçilerin 118'i gözaltına alınmıştı. Daha sonra serbest bırakılan işçiler, 31 Ağustos sabahı işbaşı yapmak üzere fabrikaya geldiler. Fakat geçici işçilerden 168'i fabrikaya alınmadı. Bu işçilerin ücretlerinin Bakırköy Postanesine yatırıldığı ve işten atıldıkları duyuruldu. Fabrikanın önüne toplanan geçici işçiler, para değil iş istediklerini bildirerek işverenin bu tutumunu kınadılar. Kendileriyle görüştüğümüz işçiler "Fabrikanın önünüden topluca sendikaya gittik. Ancak sendika da bizlere sahip çıkmadı. İşveren ve sendika tarafından işsizliğe, açlığa itildik" dediler.

Ordu Belediye işçileri, yeniden işe alınıyor

ORDU (ÖZEL)

Ordu Belediyesinde bir süre önce kanunsuz direniş yaptıkları gerekçeziyle işten çıkartılan 144 işçinin yeniden işe alınacağı belirtiliyor.

Genel-İş yetkilileri Belediye Temsilcileri ve Ordu valisi arasında yapılan toplantının olumlu sonuçlandığı ve Belediyedeki direnişinin işçilerin işbaşı yapması ile birlikte sona ereceği öğrenildi.

Öte yandan sözleşme görüşmeleri sürdürülen Trabzon Belediyesinde anlaşma sağlanamadığı ve grev ihtimalinin belirdiği bildiriliyor.

İskenderun'da TÖB-DER üyesi öğretmeni öldürüp arabasını çalan saldırganlar üç kişiyi daha öldürdüler

● Tarsus'ta gösteri yapmak isteyen bir grup polisle çatıştı iki ağır yaralı var

● Tarsus'taki olaylarda İçel Valisinin ve Emniyet Müdürünün otosu da kurşunlandı

● Gerginlik sürerse Tarsus'ta sokağa çıkma yasağı konacak

● Diyarbakır ve Kars'ta iki kişi öldürüldü

HABER MERKEZİ

İskenderun İlçesi Akbağlar semtinde kimliği henüz belirlenemeyen kişiler Töb-Der üyesi bir öğretmeni öldürdükten sonra arabasını aldılar ve bununla bir dukkanın önünde oturan 3 kişiyi de otomatik silahlarla tarayarak öldürdüler. Olayda bir kişi de ağır yaralandı.

Edinilen bilgiye gore, kimlikleri henüz belirlenemeyen kişiler, önceki gece Pınar Taksi durağından Mehmet Gökçen adlı öğretmenin yönetimindeki 31 AZ 398 plakalı taksi ile Akbağlar semtine gittiler. Silahlı üç kişi daha sonra Sarımazı köyü ilkokulu öğretmeni olan ve aynı zamanda da şoförlük yapan 28 yaşındaki Mehmet Gökçen'in başına kurşuna sıkarak arabadan aşağı attılar ve aynı taksi ile olay yerinden uzaklaştılar.

Bu olaydan az sonra silahlı saldırganlar bu kez de Akbağlar semtinde karyola tamirciliği yapan Hasan Basri Özbey'in dükkanının önünde beklemekte olan bir grubu da yaylım ateşine tuttular. Saldırganların otomatik silahlarından çıkan kurşunlar 22 yaşındaki Ali Tatar ve 22 yaşında olan ve Devlet Demiryollarında bekçilik yapan Hasan Hüseyin Bozdoğan adlı kişilerin olay yerinde ölümüne neden oldu. Dükkan sahibi Hasan Basri Özbey ile Selahattin Tokgöz de ağır yaralandılar.

Karyola atölyesinin taranmasıyla ağır yaralananlar Tıp Fakültesi Numune Hastanesinde tedavi altına alındılarsa da bunlardan Selahattin Tokgöz kurtarılamayarak öldü.

İskenderun Emniyet Amirliği dört kişinin ölmesi ve bir kişinin de ağır yaralanmasıyla sonuçlanan olaylarla ilgili soruşturmanın çok yönlü olarak sürdürüldüğünü belirtti.

TARSUS'TA OLAYLAR

Tarsus'ta dün sahte solcu bir grupla polis arasında çıkan silahlı çatışmada bir polis memuru ağır yaralandı, bir polis otosu da yakıldı. İlçede durum gerginliğini korurken Adana ve Mersin'den takviye birlikler gönderildi.

Önceki gece bir kahvehanenin taranması ve iki kişinin de yaralanmasından sonra ilçede gergin olan hava daha da gerginleşti. Dün sabah kahvenin önünde toplanan bir grup olayda ağır yaralananın arkadaşları Veli Durmuş olduğunu ileri sürerek çeşitli sloganlar attılar ve duvarlara yazılar yazdılar. Kalabalığın giderek arttığı ve yaklaşık bin kişiyi bulduğu görüldü. Olay yerine gelen polis ekipleri kalabalığın dağılmasını istediler. Bu arada taraflar arasında çıkan silahlı çatışmada Ali Özer adındaki polis memuru çeşitli yerlerinden aldığı kurşun yaralarıyla ağır yaralandı ve tedavi edilmek üzere Adana Tıp Fakültesi Hastanesine kaldırıldı. Bu arada 33 AA 344 plakalı mavi renkli bir polis otosu da kalabalık tarafından yakıldı.

İlçede havanın giderek çok gergin bir duruma bürünmesi üzerine Mersin Valisi Naim Cömertoğlu Emniyet Müdürü İbrahim Ulus ile İl Jandarma Alay Komutanı Tarsus'a geldiler. Bu arada Adana'dan da çok sayıda polis ve komando askeri Tarsus'a gönderildi.

Daha sonra olay yerine gelen takviye birlikleri Tarsus'ta duruma hakim oldu ve göstericiler dağıtıldı. İlçede durum gerginliğini sürdürürse sokağa çıkma yasağı konabileceği de bazı yetkililer tarafından bildirildi.

İçel Valisi Naim Cömertoğlu, Emniyet Müdürü İbrahim Ulus ile birlikte Tarsus'a gelirken saat 15.30'da çevre yolunda silahlı saldırıya uğradı, ancak araca ve içindekilere birşey olmadı.

Güvenlik Kuvvetleri Tarsus'ta Vali otosuna ateş açılan Yeşil Mahallesinde yaptıkları aramalarda 2'si kız 22 kişiyi gözaltına aldılar. Kızlardan Hadiye Hizmetçi'nin üzerinde üçü sıkılmış, altısı da sıkılmaya hazır durum da bulunan 7.65 çapında bir tabanca bulundu.

Bu arada saat 18.30 sıralarında güvenlik kuvvetlerinin Yeşil Mahallesine girdiği sırada halkla güvenlik kuvvetleri arasında çıkan çatışmada 19 yaşında Akbay Çelik adlı bir genç de ağır yaralanarak Mersin SSK Hastanesinde tedavi altına alındı.

Tarsus'ta son olaylar önceki gece saat 21.00 sıralarında Eski Ömerli Mahallesinde bir kahvehanenin motorsikleti iki kişi tarafından otomatik silahlarla taranması ve tarama sonucu Veli Durmuş adlı bir gencin kaldırıldığı hastanede kurtarılamayarak ölmesi üzerine başladı. Aynı olayda yaralanan Salim Hayta, Veli Acar ve Mahmut Yaraoğlu adlı yaralıların tedavilerine ise halen devam ediliyor.

Tarsus'taki olaylar nedeniyle dün saat 16.00'da yapılması gereken Türkiye 3. lig Tarsus-İdmanyurdu, Çorumspor maçı valilikçe başka bir güne ertelendi.

DİYARBAKIR'DA BİR KİŞİ ÖLDÜRÜLDÜ

Diyarbakır'ın Bağlar semtinde dün sabah Ali İnci adlı bir yurttaş saat 07.00 sıralarında evinden çıkarken kimliği bilinmeyen kişilerce tabancayla vuruldu. Aldığı yaralarla olay yerinde can veren İnci'nin öldürülme nedeninin henüz bilinmediğini belirten yetkililer olayla ilgili soruşturmanın sürdürüldüğünü söylediler.

KARST'TA BİR GENÇ ÖLDÜRÜLDÜ

Kars'ta kimlikleri saptanamayan kişilerin saldırısına uğrayan Emin Parlak adındaki bir genç silahlı saldırı sonucu vurularak öldürüldü.

Kars Valisi Orhan Pirler'den alınan bilgiye göre, önceki gece saat 19.00 sıralarında Faik Bey Caddesi üzerinde silahlı bir grubun saldırısına uğrayan Emin Parlak isimli 20 yaşındaki genç ağır yaralı olarak kaldırıldığı Kars Devlet Hastanesinde kurtarılamayarak yaşamını yitirdi.

İSTANBUL'DA 6 BANKA YAKILMAK İSTENDİ

Önceki gece İstanbul'un Aksaray Yusufpaşa sokağındaki Akbank, Bakırköy Avcılar Mahallesi Türk Ticaret Bankası ve Yapı ve Kradi Bankası ile Bayrampaşa Abdi İpekçi Caddesindeki Emlak Kredi Bankası ile Ziraat Bankası ve Öğretmenler Bankasına Homeyni'yi yeren pankartlar asıldı ve gazlı paçavralarla yangın çıkarılmaya çalışıldı.

Emniyet yetkililerinden edinilen bilgiyi göre önceki gece saat 01.30'da Aksaray Yusufpaşa sokağındaki Akbank şubesine, Bakırköy Avcılar Merkez Mahallesi Türk Ticaret Bankası ile Yapı ve Kredi Bankasına bombalı pankartlar asıldı, gaz ve paçavralarla yangın çıkarılmaya çalışıldı. Olaylar sırasında bir Türk bayrağının da yakıldığını ifade eden yetkililer, ayrıca Bayrampaşa Abdi İpekçi Caddesi Emlak Kredi Bankası ile Ziraat Bankası ve Öğretmenler Bankasının camlarının kırılarak yakılmak istendiğini ve sözkonusu bankaların duvarlarına "Kahrolsun Homeyni İktidarı, Yaşasın Halkın Fedaileri Gerilla Örgütü" Dev-Sol, THKO, THKPC sempatizanları yazılı pankartlar asıldığını da ifade ettiler.

BİR POLİS MEMURU AĞIR YARALANDI

Ankara Toplum zabıtasında görevli Ferhat Turan adlı polis memuru izinli olarak gittiği Ordu'da tabancayla vurularak ağır yaralandı.

Saat 19.00 sıralarında Köprübaşı mevkiinde 5 kişilik bir grup polis memuruna yaklaşarak elindeki gazeteyi okumamasını ve kendilerine vermesini istediler. Çıkan tartışma sonucunda grubun içinden edilen ateşle polis memuru ağır yaralandı. Yetkililer daha sonra hastaneye kaldırılan Ferhat Turan'ın sağlık durumunun ciddiyetini koruduğunu ve olayla ilgili soruşturmanın sürdürüldüğünü belirttiler.

BAŞKENTTE ÜÇ YER BOMBALANDI

Ankara'da dün sabaha karşı üç yer bombalandı. patlamalarda ölen ya da yaralanan olmadı.

Akdere Kazım Orbay Mahallesi 65 numaralı evde kimlikleri saptanamayan kişiler saat 03.00 sıralarında patlayıcı madde attılar, patlama sonucu İbrahim Geçici adlı işçiye ait olan evin bütün camları kırıldı.

Türközü Aşıkpaşa Mahallesi, Şemsettin Günaltay Caddesi üzerinde bulunan 2 dükkan dün sabaha karşı saat 04.00 sıralarında bombalandı. Aziz Yenice ve Mehmet Peker adlı kişilere ait bakkal dükkanlarına atılan patlayıcı maddelerin infilakıyla cam ve çerçeveler kırıldı, dükkanların içinde bulunan bazı yiyecek maddeleri de hasar gördü.

KAHVEYE YAPILAN SİLAHLI SALDIRI SONUCU BİR KİŞİ AĞIR YARALANDI

Kartal Cevizli Tugay Yolu Sokak,42 sayılı yerdeki Sivaslılar kahvesini dün saat 22.30 sıralarında basan kişilerin açtığı ateş sonucu Dursun Yasin adlı bir kişi ağır yaralandı.

Yetkililer, Dursun Yasin'in sokakta silahlı saldırıya uğrayarak kahvehaneye kaçtığını ve kahvehaneyi basan saldırganların kendisine tekrar ateş ettiğini söylediler.

Hasan Heybetli Erzurum Tıp Fakültesinden 'akli dengesi bozuk' raporu aldı

KONYA (THA)

İki kişinin öldürülmesinden sonra yurtdışına kaçan ve yakalanarak yurda getirilen Hasan Heybetli ile ilgili davanın güvenlik açısından Akşehir'e alınmasından sonra, Heybetli, Kırşehir Cezaevine nakledildi.

Hasan Heybetli'nin Erzurum Tıp Fakültesinden "akli dengesi bozuk raporu" aldığı da gelen bilgiler arasında.

THA muhabirinin edindiği bilgiye göre Heybetli'ye verilen rapor İstanbul Akıl ve Ruh Hastalıkları Hastanesine gönderilerek yeniden incelemeye tabi tutulacak.

İstanbul'daki incelemeden sonra mahkemece rapor hakkında bir karar alınacak.

ÜGD'liler, AP'lilerin kendilerinden ellerini çekmesinden telaşa düşüyorlar

ANTALYA (ÖZEL)

Antalya'da 30 Ağustos günü sabah erken saatlerde imzasız bir bildiri dağıtan ÜGD'li militanlar, AP içindeki kendilerine karşı gelişmeden büyük bir huzursuzluk duyduklarını dile getiriyorlar.

Bundan bir hafta önce sokakta yurttaşlara saldıran ve onlardan gereken cevabı alan ÜGD'liler şimdi büyük bir şaşkınlık içindeler. İçine düştükleri çıkmazdan kurtulmaya çalışan komandolar, "Serik'te sağcıyı sağcıya düşürmeye çalışanlar aslında içleri komünist olanlardır" diyerek AP içindeki olumlu gelişmeyi baltalamaya çalışıyorlar.

AP'li yurttaşlar ise komandoların gerçek yüzünü her geçen gün biraz daha iyi görerek onlardan ellerini çekiyorlar.

Bursa'da polisin vurduğu genç felç oldu

Dev-Yol taraftarı genci vuran polisin kimliği belirlendi

BURSA (ÖZEL)

14 Ağustos Salı günü Bursa'nın Küplüpınar Mahallesinde duvarlara slogan yazdığı gerekçesiyle vurulan Dev-Yol taraftarı Ayhan Diker adlı genç felç oldu. Ayhan'ı vuran polisin Turgut Bingöl olduğu belirlendi.

Edinilen bilgilere göre 14 Ağustos günü saat 01.30 da Küplüpınar'da devriye gezen 16 AH 761 plakalı beyaz Renonun içinde bulunan polisler, duvarlarda yeni yazılmış yazılar gördüler. Çevrede inceleme yapan ekip yazılardan 200 metre uzaklıkta bulunan Ayhan Diker'i arabayla kovalamaya başladı. Diker, ne olduğunu anlamadan Turgut Bingöl isimli polisin EMP 3 otomatik silahından çıkan kurşunlarla yaralandı. Yaralı genç daha sonra arabaya bindirilerek Tıp Fakültesi Hastanesine götürüldü.

Mahalle halkı polisin kullandığı silahtan çıkan kurşunların gencin beiden yukarı kısımlarına saplandığını, polisin ilk ihtar da bulunmadığını söylüyorlar. Ayhan Diker olaydan sonra kaldırıldığı hastahanede ameliyata alındıysa da iyileştirilemedi.

Olaydan sonra Bursa Emniyeti yerel gazetelere verdiği bilgide "Devriye gezen ekibimiz duvarlara sol sloganlar yazan ekibe müdahale etti. Gruptan ateş açılınca cevap verdi. Bu sırada Ayhan Diker adlı genç kendi arkadaşlarının tabancalarından çıkan kurşunla vuruldu" diyordu.

Bunun üzerine Ayhan Diker'de aynı gazetelere birer açıklama göndererek "Kendisini polisin vurduğunu, kendisine ateş edilen arabanın 16.761 plakalı olduğunu gördüğünü, ayrıca polise karşılık verenin de olmadığını söylüyordu.

Olayla ilgili olarak soruşturmayı derinleştiren muhabirlerimiz Dev-Yol taraftarı genci vuran polisin Turgut Bingöl olduğunu ve olay sırasında yanında Mete Heptürkistanlı isminde bir başka polisin de bulunduğunu ve onun da silah kullanmış olduğunu tespit ettiler. Ayrıca söz konusu 16 AH 761 plakalı otonun olaydan sonra ortalarda görülmemesi de dikkati çekti

CHP, Ankara'da ara seçim yapılmasını istemişti

Yüksek Seçim Kurulunun, CHP'nin istemini red gerekçesi açıklandı

ANKARA (A.A)
Ankara Milletvekili Ahmet Hamdi Çelebi'nin ölümüyle boşalan bir üyelik için 14 Ekimde Ankara'da da milletvekili ara seçimi yapılmasına ilişkin CHP başvurusunun Yüksek Seçim Kurulunca red gerekçesi, Resmi Gazetenin dünkü sayısında yayınlandı.

Red gerekçesinde, ilgili yasanın "her seçim döneminin son toplantı yılının 3 Ağustos günü seçimin başlangıç tarihidir ve ekim ayının 2. pazar günü oy verilir. Ara seçimleri, Cumhuriyet Senatosunun üçte bir yenilenmesi için yapılır Ancak dönemin bitimine bir yıl kala, milletvekili ara seçimi yapılamaz" şeklindeki hükmü hatırlatıldı.

Gerekçede daha sonra, seçimlerin dürüstlük içinde ve eksiksiz yapılabilmesi için kanun koyucunun bütün seçimlerin başlangıç tarihi ile bitimi arasında en az altmış gün bulunmasını ön koşul olarak getirdiği belirtilerek, "bu süreyi kısaltmak mümkün değildir" denildi.

SDP, HAKKARİ VE VAN'DA SENATO, AYDIN VE KONYA'DA DA MİLLETVEKİLİ SEÇİMLERİNE KATILIYOR

Yüksek Seçim Kurulu, Sosyalist Devrim Partisinin Hakkari ve Van'da yapılacak Cumhuriyet Senatosu üçte bir yenileme, Aydın ve Konya'da da milletvekili ara seçimleri ne katılabileceğini açıkladı.

Yüksek Seçim Kurulu SDP'nin Bitlis ve Kütahya'da Senato seçimlerine katılmak için yaptığı başvuruyu ise reddetti.

Öte yandan, Yüksek Seçim Kurulu, Millet Partisinin de Van'da Senato seçimine katılması istediğini kabul etti.

SEÇİMLERE DOĞRU

Avrupa Konseyi Bakanlar Komitesi kararıyla

Avrupa İnsan Hakları Komisyonunun Kıbrıs Raporunu yayınlaması serbest bırakıldı

● Rapora karşı Türk Hükümetinin cevabi notası da açıklandı

HABER MERKEZİ
Kıbrıs Rum Yönetimi, Türk birliklerinin Kıbrıs'ta insan haklarını ihlal ettiklerine ilişkin Komisyon Raporunun, Avrupa Konseyi Bakanlar Komitesi kararıyla serbest bırakılmasından memnunluk duyduğunu ve raporun yayınlanmasının Türkiye'ye karşı bir çeşit yaptırım uygulanması olarak yorumlanabileceğini belirtti.

Öte yandan "Türkiye'ye Karşı Kıbrıs" dosyasının serbest bırakılmasıyla birlikte Türk Hükümetinin Rumlara verdiği cevabi nota da açıklandı.

Türk Hükümetinin cevabi notası 1977 yılında hazırlanarak Avrupa Konseyine verilmişti. Sözkonusu nota Avrupa İnsan Hakları Komisyonunca Kıbrıs konusunda hazırlanan raporla birlikte şimdiye kadar gizli tutulmuştu

Sözkonusu notada Türk Hükümeti gizli raporla kendisine yöneltilen iddiaları cevaplamaktadır. Notada şöyle deniliyor: "Avrupa Konseyi ve Konsey üyesi ülkelerin sadece Kıbrıslı Rumların değil, Kıbrıslı Türklerin mukadderatlarıyla da ilgilenmelerini istemek ve beklemek Türk Hükümetinin en doğal hakkıdır."

YORUM

Bloksuzlar konferansı ve Kıbrıs sorunu

Havana'da bugün başlayacak olan Bloksuz Ülkeler 6. Zirve Konferansında Kıbrıs sorunu da ele alınacak. Hatırlanacağı üzere, Bloksuzların daha önceki toplantılarında Türkiye'nin Kıbrıs'a müdahalesini kınayan kararlar alınmıştı. Bu konferanstan da benzer bir kararın çıkması bekleniyor. Kıbrıs sorununda, 1974'ten bu yana, Türkiye'nin müdahalesini kınayan ve Kıbrıs'ın devlet bağımsızlığını savunan bu kararın değişmesine yolaçacak bir gelişme olmadığına göre, bu,son derece doğaldır.

Ancak, gerek Kıbrıs Türk kesiminin yetkilileri, gerekse Türkiye hükümeti, Bloksuzlar Konferanslarında "Türkiye aleyhine" kararlar çıkmasını Rum propagandasına ve Türk propagandasının zayıflığına bağlıyorlar. Meseleye böyle yaklaşmak devekuşu gibi başını kuma gömmeye benziyor. 90'dan fazla bloksuz ülkenin, yalnızca Rum propagandası sonucu 5 yıldır aynı kararı benimsemeye devam etmesi mümkün müdür?

Bloksuz ülkelerin Kıbrıs konusunda aldıkları kararlar, Bloksuzlar hareketinin temel ilkelerine tamamen uygundur. Bu ilkelerin başında, milli bağımsızlık ve devlet egemenliğine saygı gelmektedir. Türkiye'nin 1974 yılında Kıbrıs'a askeri müdahalesiyle Kıbrıs'ın bağımsızlığı ve devlet egemenliği çiğnenmiştir. Bloksuz ülkelerin, bu durumu kabul ederek müdahaleyi desteklemeleri beklenebilir mi?

Aynı çevreler, Bloksuzlar hareketinin üyesi olan Müslüman ülkelerin de Türkiye'yi desteklememelerini şaşkınlıkla karşılıyorlar. Unutmamak gerekir ki, bağımsızlığına çetin mücadelelerle kavuşmuş ülkeler için elbette ki devlet egemenliğini ve bağımsızlığını savunmak dini bağlardan daha önemli olacaktır.

Kıbrıs Türk kesimi yetkilileri, Kıbrıs sorununun uluslararası alana kayması ve konferansta "Türkiye aleyhine" bir karar çıkması halinde toplumlararası görüşmelerin yapılamayacağını söylüyorlar. Aslında, Kıbrıs Türk kesimi yönetimi, 19 Mayıs Anlaşması temelinde başlatılan toplumlararası görüşmeleri başından itibaren engelleyerek sorunun uluslararası alana kaymasına yolaçan bir tutum içindedir. Şimdi de sorun uluslararası alana kayarsa görüşmelerin başlayacağı tehdidini savuruyor. Kıbrıs Türk yönetimi, hem suçlu hem güçlü durumunda. Bir yandan uzlaşmaz tutumlarıyla görüşmelerin kesilmesine ve sorunun uluslararası alana kaymasına yolaçarken, diğer yandan, "sorun uluslararası alana kayarsa görüşmeler kesilir" diyor.

Bloksuz ülkelerin Kıbrıs konusundaki kararları karşısında böyle bir tehdit savurmak, bu ülkelerin bağımsızlığa düşkün tutumlarını hafife almak değil de nedir? Böyle bir politikayla uluslararası alanda tecritten başka nereye varılabilir?

Bloksuz ülkeler dünya nüfusunun dörtte üçünü temsil ettikleri gibi, Birleşmiş Milletlerde de çoğunluğu oluşturuyorlar. Kıbrıs sorunu, önümüzdeki ay Birleşmiş Milletler Genel Kurulunda ele alındığında çıkacak olan karar, Bloksuzlar Konferansındakinden farklı olmayacaktır. Türkiye'nin ve Kıbrıs Türk kesiminin yapması gereken, kuru tehditler savurarak uzlaşmaz bir politika izlemek yerine, bu kararlar ışığında Kıbrıs sorununun çözümü için somut ve cesur adımlar atmaktır. Bunun için, herşeyden önce, Kıbrıs'ta müdahaleye son vermek ve görüşmelere başlamak için gerekli olan iyi niyeti göstermek gerekir. Böyle yapıldığında görülecektir ki, Türkiye bütün dünyanın desteğini kazanacaktır. Türkiye ve Kıbrıs'ın çıkarları da bunu gerektirir.

Fakat Rum tarafının, sorunun toplumlararası görüşmeler yerine uluslararası toplantılarda çözülmesi eğilimi de hatalıdır. Bu tutum, Kıbrıs Türk tarafının "Bağımsız Kıbrıs Türk Devleti" görüşüne daha fazla sarılmasına yolaçmakta, toplumlararası görüşmelerin geleceğini tehlikeye sokmaktadır. Sorunu bu şekilde bir kısır döngüye sokmak ise iki toplumun yararına değil, bölgede etkinliğini artırmaya çalışan Rusya'nın yararınadır.

Türk Hür Teşebbüs Konseyi:

"Korutürk ve Evren'in görüşlerine içtenlikle katılıyoruz"

ANKARA (ÖZEL)
Türk Hür Teşebbüs Konseyi Başkanlar Komitesi, Cumhurbaşkanı Fahri Korutürk ve Genelkurmay Başkanı Kenan Evren'in 30 Ağustos Zafer Bayramı nedeniyle yaptıkları konuşmalara katıldıklarını açıkladılar.

Türkiye Sanayi Odaları Birliği Başkanı Mehmet Yazar, Türkiye Ziraat Odaları Birliği Başkanı Saadettin Karacabey, Esnaf ve Sanatkarlar Konfederasyonu Başkanı Hüsamettin Tiyenşan, İşveren Sendikaları Konfederasyonu Başkanı Halit Narin ve Türk Sanayicileri ve İşadamları Derneği Başkanı Feyyaz Berker'in imzalarının bulunduğu açıklama şöyle:

"Devletimizin bekasına, ülkesi ve milletiyle bölünmez bütünlüğüne kasteden bölücü akımlar ve anarşik eylemler hakkında Sayın Cumhurbaşkanımızın ve Sayın Genelkurmay Başkanının 30 Ağustos Zafer Bayramı nedeniyle yapmış oldukları konuşmalarda yer alan son derece isabetli teşhis ve temennilere içtenlikle katılıyoruz.

"Bütün sorumlu kuruluşların bu uyarı ve direktifler ışığında artık söz dönemini geride bırakarak gereken ciddi ve kararlı uygulamalara yönelmelerini bekliyoruz.

"Türk hür teşebbüs camiası olarak ülke ve millet bütünlüğümüzün, hür ve demokratik parlamenter rejimimizin korunması yolunda her zaman olduğu gibi bundan böyle de, devletimize bütün gücümüz ile ve inançla destek olmaya devam edeceğimizi bir defa daha belirtmek isteriz."

MHP İlçe Başkanının bir yurt memurunu öldürmesi üzerine

Ecevit: "Yurtların eşkiyadan kurtarılmasını hazmedemeyenler, cinayetlerle amaçlarına erişemeyeceklerdir"

Başbakan Bülent Ecevit, Atütürk Öğrenci Sitesi Yönetim Memuru Mustafa Sevinç'in ve İstanbul'da polis memuru İsmet Top'un öldürülmesi üzerine Gençlik ve Spor Bakanı Yüksel Çakmur'a ve İstanbul Emniyet Müdürü Hayri Kozakçıoğlu'na birer başsağlığı mesajı gönderdi.

Ecevit, Yüksel Çakmur'a gönderdiği başsağlığı mesajında: "Devlete ait öğrenci yurtlarının silahlı eşkiya işgalinden kurtarılarak birer barış yuvası durumuna getirilmelerini ve Türk gençlerinin bu yurtlarda huzur içinde barınıp yaşamalarını hazmedemiyenler cinayetlerle amaçlarına erişemeyecek, toplumumuzun demokratik rejim içinde barışa kavuşmasını engelleyemeyeceklerdir.

"Yurtlarda öğrencilerin huzurunu ve barışını korumaktan sorumlu yöneticilerin bu tür insanlık dışı saldırılar karşısında hiç bir yılgınlık göstermeden şerefli görevlerine çok daha sarılacaklarına inanıyorum. Hepsine esenlikler ve başarı dilerim" dedi.

Başbakan Bülent Ecevit İstanbul Emniyet Müdürü Hayri Kozakçıoğlu'na gönderdiği mesajda ise şunları söyledi: "Polise karşı bu tür cinayetleri işleyenler Türk polisinin giderek artan etkinliğinden yılgınlığa ve hırsa kapılan devlet ve halk düşmanı canilerdir. Halkın güvenliği ve huzuru uğrunda canlarını tehlikeye atarak görev yapan kahraman Türk polislerinin hiç bir tehdit ve saldırıdan yılmaksızın şerefli görevlerini cesaretle sürdüreceklerine inanıyorum."

Topuz: "Seçimlerde herkes şevkle çalışacak"

İSTANBUL (THA)
CHP İstanbul İl Merkezinde 14 Ekim seçimleri konusunda THA muhabirine görüşlerini açıklayan Köy İşleri ve Kooperatifler Bakanı Ali Topuz, parti içindeki gruplaşmaların seçmen sayısını etkilemeyeceğini söyledi. Topuz, "hangi grubun adayları kazanırsa kazansın parti içinde herkes şevkle çalışacaktır" dedi.

Köy İşleri Bakanı Ali Topuz, 14 Ekim seçimlerinden önce parlemanto aritmetiğinin değişebileceğini vurgulayarak, seçimlerden sonra da iktidarın devam edeceğini, milletvekili seçimlerinde ise AP'nin 5 milletvekilliğinin tümünü almasının hayal olduğunu söyledi. Topuz, "bu nedenle iktidardan gitmek de bir hayaldir" dedi.

Kültür Bakanı Kışlalı Münih'e gitti

ANKARA (AA)
Kültür Bakanı Ahmet Taner Kışlalı, Münih'te düzenlenen 6. Uluslararası Türk Sanatları Kongresinin açılışını yapmak üzere, dün Federal Almanya'ya gitti.

Kışlalı, bugün Kongrenin açılışını bir konuşma ile açacak ve daha sonra Bavyera Kültür Bakanı ile iki ülke arasında kültürel ilişkileri ve sorunları kapsayan görüşmelerde bulunacak.

Kültür Bakanlığından yapılan açıklamada, Kışlalı'nın dört gün sürecek Kongrede yapacağı konuşmada, Türk sanatının kökenlerini ve özelliklerini anlatacağı ve Türk sanatının değerini belirteceği bildirildi.

Münih'te düzenlenen 6. Uluslararası Türk Sanatları Kongresine Türkiye'den 112, Federal Almanya'dan 45, İngiltere'den 9, Fransa ve ABD'den 8'er, Sovyetler Birliği'nden 5 bilim adamı katılacak. Kongreye toplam 208 bilim adamının katılacağı bildirildi.

Türkiye İhracatçılar Haftası başlıyor

İZMİR (ÖZEL)
İzmir Belediyesinin İzmir Uluslararası Fuarı dolayısıyla düzenlediği Türkiye İhracatçılar Haftası bugün başlıyor.

3-8 Eylül tarihleri arasında sürecek haftanın açılış törenine Başbakan Yardımcısı Hikmet Çetin ve İşletmeler Bakanı Kenan Bulutoğlu katılacaklar.

TİKKO'cular, TİKP Ceyhan İlçe binasına saldırdı

CEYHAN (ÖZEL)
Türkiye İşçi Köylü Partisi (TİKP) Ceyhan İlçe Örgütü önceki gece TİKKO'cuların saldırısına uğradı. Partinin tabelası sökülerek atıldıktan sonra binanın yan tarafında bulunan çay ocağı yıkılarak tahrip edildi. TİKP Ceyhan İlçe örgütü olaydan sonra yaptığı açıklamada saldırıdan sonra içeriye TKP-ML, TİKKO adlı bir örgütün imzasını taşıyan bir bildiri atıldığını belirtti.

Beş kişilik bir AP heyeti, Almanya'ya gitti

ANKARA (AA)
Adalet Partisi yöneticilerinden oluşan beş kişilik bir heyet Almanya'da çalışan Türk işçilerinin sorunlarını incelemek amacıyla Almanya'ya gitti. Genel Başkan Yardımcısı Barlas Küntay, Ali Naili Erdem, Genel Sekreter Nuri Bayar, Millet Meclisi Grup Başkanvekili Esat Kıratlıoğlu ve Kars Milletvekili Bahri Dağdaş'tan oluşan heyetin işçilerle yapacakları, toplantıların yanısıra, Bonn'da CDU (Hristiyan Demokrat Parti) Genel Merkezini de ziyaret edeceği bildirildi.

Emekli Sandığında bugün seçim var

ANKARA (ÖZEL)
Emekli Sandığı Müdürler Kuruluna girecek olan memur temsilcisi bugün belirlenecek. Emekli Sandığı Personeli Haklarını Koruma Derneği (Em-Person) Tüm-Der Ankara Şubesi ve bir bağımsız aday seçimlere katılıyor.

Daha önce yapılan birinci tur seçimlerinde en fazla oyu bağımsız aday Mustafa Atay almıştı.

Öte yandan Em-Person seçimlerle ilgili olarak dağıttığı bildiride, Emekli Sandığı çalışanlarını, adayları Selahattin Açıkalın'ı desteklemeye çağırdı. Bağımsız aday Mustafa Atay'ı faşistlerle işbirliği yapmakla eleştiren Em-Person şu görüşlere yer verdi: "Ayrıca 1977 yılında türlü vaatlerle ortaya çıkan Tüm-Der adayı Akay Arsoy bizim desteğimizi alarak Müdürler Kurulu memur temsilcisi seçildi. Geçen iki yıl içerisinde Tüm-Der'den ve adayı Akay Arsoy'dan renkli vaadlerinin dışında hiç bir şey görmedik. Ayrıca bu mevziyi Emekli Sandığı çalışanlarının sorunlarını çözmek için değil kendi tekkelerine parsa toplamak için kullanmışlardır."

Em-Person adayı Selahattin Açıkalın, Emekli Sandığı çalışanlarının sorunlarını da şöyle açıkladı: "Emekli Sandığında çalışanların yüzde 60'ının evli olduğunu düşünürsek kreş sorununun çözümlenmesi gerekir."

Kreş sorunu çocukların yararlanacağı bir biçimde çözümlenmelidir. özellikle sağlığa aykırı olan arşiv ve ödemelerde sağlık koşulları düzeltilmelidir.

Bugüne kadar kaliteli bir yemek ve temiz servisin yapıldığı söylenemez Sandık çalışanlarınca iki yönetici ve beslenme uzmanı bir doktorun da bulunduğu yönetim oluşturulmalıdır. Ayrıca sandık çalışanlarınca seçilecek iki denetçinin oluş turduğu yemekhane ve yemek denetim komitesinin kurulması gerekir.

Sahte TKP yanlısı danışmanları görevden alması üzerine

Alyanak, Moskovacıların boy hedefi haline geldi

İZMİR
İzmir Belediye Başkanı İhsan Alyanak'ın geçen hafta içinde sahte TKP yanlısı danışmanları görevden alması üzerine, Alyanak'ı boy hedefi haline getiren Moskovacılar saldırılarını sürdürüyorlar. Dün de 39 kuruluşun sahte TKP yanlısı temsilcileri ortak bir açıklama yaparak, Alyanak'ı "gerici çevrelerle uzlaşma yoluna girmekle" suçladılar,

Aralarında Maden-İş ve Bank-Sen'in de bulunduğu 39 kuruluşun ortak açıklamasında, Alyanak'ın uygulamalarından vazgeçmesi istendi.

Yugoslav ekonomik heyeti bugün Türkiye'den ayrılıyor

ANKARA (ÖZEL)
Resmi bir ziyaret için Türkiye'de bulunan Maliye Bakanı Peter Kostic Başkanlığındaki Yugoslav heyeti dün İstanbul'a geçti.

Konuk heyetle, iki ülke arasındaki ekonomik ve mali ilişkilerin tüm yönleriyle ele alındığı resmi görüşmeler tamamlandı. Görüşmelerden sonra yapılan açıklamalarda, halk kesiminin kuracağı işletmeler konusunda işbirliğine karar verildiği, Yugoslav firmalarıyla Türk Kamu İktisadi Teşebbüsleri arasında teknik işbirliği olanaklarının araştırılması yolunda görüş birliğine varıldığı bildirildi.

Maliye Bakanı Kostic Başkanlığındaki Yugoslav heyeti İstanbul'da bazı incelemelerde bulunduktan sonra bugün Türkiye'den ayrılacak.

açıkça — DOĞAN YURDAKUL

Bağlantı

Bağlantısızlık demek, emperyalizm ve sömürgecilikle mücadele etmek, Amerika ve Rusya'nın dünya egemenliği mücadelesine karşı olmak, bu iki süper devletin başını çektiği blokların dışında olmak, bu bloklarla bağlantısı olmamak demek.

Hareketi yaratan Üçüncü Dünyanın Nehru, Nasır, Nkrumah, Sukarno, Tito gibi liderleri ilkeleri böyle koydular. Bağlantısızlar Hareketi, iki süper devletin dünyanın tek efendisi olmak için yürüttükleri mücadele karşısında Üçüncü Dünyanın kendini koruma ihtiyacından doğdu.

Ama bir de bakıyorsunuz bugün Sovyet yayılmacılığının bazı paralı askerleri en koyu "Bağlantısızlıkçı" kesilmişler. Hareketi yöringesinden saptırmaya çalışıyorlar.

Başta Castro olmak üzere bu piyonlar, Hareketi Rusya'ya "bağlı" bir "Bağlantısızlık" haline getirmeye çalışıyorlar. "Öyle bir Bağlantısızlık olsun ki, Rusya'ya bağlı olsun" diyorlar. Castro, Taraki, Heng Samrin gibi "bağlantısız" olsun. Vietnam gibi "bağlantısız" olsun, komşularına Rusya hesabına saldırıp işgal etsin. İsmail Bilen gibi "bağlantısız" olsun, günde beş vakit "Yaşasın Rusya" diye bağırsın.

Havana'da bugün başlayan Bloksuzlar Zirve Konferansının temel sorunu bu. Üçüncü Dünyanın "Rus tipi bağlantısızlık" hokkabazlığına karşı mücadelesi

* * *

Çeşit çeşit bağlantı var.

Kimisi bağlılığını açıktan açığa bağırır. Adı "Barış" olan derneğin her yılın 1 Eylülünde "Yaşasın Sovyetler Birliği" diye bağrılan geceler düzenlemesi gibi.

Adı Barış Derneği. Yaptığı iş savaşa çanak tutmak. Türkiye'ye Rus tanklarının rahatça gire bilmesini sağlamak için yolları açmaya çalışmak.

Politika adlı "Rusya'dan haberler ve yorumlar" gazetesi, Sovyet "tahıl silolarının" reklamlarını basarak nereden para aldığını ilan eder.

İlana bakın: "Tahıl silosundan lazer cihazına kadar, techmashexport techizatları", Adres: 35, mosfilmovskaya, moscow 117330, ÜSRR. Adres bu kadar uzakta olduğuna göre, herhalde Türkiye yetkili satıcısı da Politika olsa gerek!

Sakın fırsatı kaçırmayın! Bu tahıl silolarından birer tane alın! Her eve lazım!

Bugüne kadar "Bir ekmek bir Politika" diyorlardı. Bundan sonra herhalde, "Bir ekmek, bir Politika, bir tahıl silosu" diyecekler.

Kim alacak bu tahıl silolarını? Orası önemli değil. Belki de köylünün buğdayını ucuza kapatan tefeci tüccarların malları saklamak için siloya ihtiyaçları vardır, onlar alır.

Bize ne kimin alacağından? Önemli olan gelen paraları kamufle eden bir numara bulmak.

Galiba Brejnev düşünmüş, düşünmüş "Türkiye bir tarım ülkesi. Orada olsa olsa tahıl silosu ilanı iyi gider" demiş.

* * *

Kimisi de, "solcu olsun da çamurdan olsun" anlayışının sonucu kapıldığı bağlantılardan yakasını kurtaramaz.

Genel Başkanı olduğu Halkevlerinin nasıl olup da sahte solcular tarafından teslim alındığını aklına getirmez. Her şubesinde binbir çeşit fraksiyon cirit atar. Halkı, kendi evi demek olan Halkevinden nefret ettirir. Mustafa Kemal'in kurduğu Halkevleri, sahte solcuların, Kurtuluş Savaşına ve onun yarattığı değerlere küfretme yuvaları haline gelir.

Aslında Ahmet Yıldız için, Sıkıyönetime çattığı konuşmasının, Sovyet tahıl silosu reklamcısı Politika'ya manşet olması yeterince uyarıcı olmalıdır.

Önceki gece, Ankara'da birkaç İGD'li silahlı bir eyleme hazırlık halindeyken yakalanmışlar. Emniyet yetkilileri iki gün boyunca bazı CHP'li milletvekillerinin durmadan telefon edip, bu kişilerin serbest bırakılmalarını istemelerinden şikayet ediyorlar.

Nurettin Yılmaz ile birlikte "Homeyni'yi desteklerseniz biz de sizi desteklemeyiz" diyen, Hükümeti başka ülkelerin içişlerine karışmaya zorlayan CHP milletvekili, muhabirimize cevap veriyor:

"TKP'nin Rusya'nın güdümünde olması önemli değil."

Bağlantının şekli önem taşımıyor. Önemli olan bu bağlantıların Hükümetin elini kolunu bağlamasıdır.

Artık ishali hastalıktan saymıyorlar

Abdi İpekçi Mahallesindeki çöp denizini 6 belediye yarattı

HANDAN ÖZTÜRK
2 Ağustos günü Yakacık'a bağlı Abdi İpekçi Mahallesinde halk yaptığı basın toplantısıyla, çöplük meselesinin çözülmesi için yeni bir girişimde bulundu.

Eski adı Kurfal, yeni adı Abdi İpekçi olan mahalle Dolayoba ila Yakacık Ayazma arasındaki tepelere kurulmuş olan bir gecekondu mahallesidir.

Çöplük, mahallenin en tepesinde ve mahallenin boyutlarından daha geniş bir alanı kapsamaktadır. Altı belediyenin (Kartal, Pendik, Maltepe, Yakacık, Dolayoba, Soğanlı) ve Cevizli Tekel Fabrikasının tüm çöpleri buraya dökülmektedir. Ayrıca Dolayoba belediye başkanının burada açtırdığı 3 tane foseptik çukur da cabası.

Mahallenin muhtarı Hıdır Aydın, çöplerin kaldırılması için tüm bu belediyeleri tek tek dolaşarak uyardıklarını belirtti. Gittikleri Kartal Belediyesinde Başkan M. Ali Büklü'nün bu mesele ile ilgili olarak geldiklerini duyunca kendileri ile görüşmekten kaçarak, yerine belediyede çalışan sıradan birisini gönderiyor. Soğanlı belediyesi ise ciddiye almıyor. Daha sonra mahallede çok sayıda imza toplanıyor. Bu girişime de cevap veren yine çıkmıyor. Dolayoba belediyesi dışında diğer belediyelerin hepsinin CHP'li olmasına rağmen bu meselenin çözülmemesinde hizip çekişmelerinin büyük rolü var diyor, Belediye Meclisi Üyesi Hasan Güney.

Mahallenin en eskilerinden olan altmışının üstündeki Ali Demir ise çektikleri her nefeste, yedikleri her dirhemde çöplüğün mikroplarını da aldıklarını belirtiyor.

— Dirimiz de başımıza dert olan çöplük ölümümüzde de başımıza dert, diyor.

Soruyoruz, neden?

Mezarlığın hemen çöplüğün altında olması nedeni ile ölü sahiplerinin, ilerde mezarları da çöplerin yutmasından korktuklarından dolayı diğer mezarlıklara veya memleketlerine gönderdiklerini söylüyor. Büyükler dahil bütün çocukların hep ishal olduğunu söylüyor, Hasan Dilkılıç. Bunları hastalıktan artık saymadıklarını belirtiyorlar. Çünkü artık sürekliliklik kazanmış. Buna rağmen 20 bin nüfuslu olan mahallede hiç bir sağlık teşkilatı yok.

ÇÖPLÜĞÜN YAZ VE KIŞ AYLARINDAKİ MARİFETLERİ AYRI AYRI

Yazın foseptik kuyulardan çıkan gazları, kokusu sineği, havası ile halkı etkileyen çöplük, kışın ise baştan ayağı mahalleye akarak her tarafı kirletiyor. Yağmur ve kar sularının foseptik çukurları taşırması bunlara da diğer çöplerin katılması ile birlikte olduğu gibi aşağılara iniyor. Böylelikle içme sularının da istisnasız hepsine karışmış oluyor. Yine çöplüğe çıkan hayvanların foseptik çukurlara düşürek boğulduklarını, sütlerinin de hastalık yaptığını belirtiyorlar.

Uluslararası çocuk yılında Abdi İpekçi Mahallesi bebeleri çöpler ve lağım suları içinde büyümeye çalışır.

Belediyenin stokçularla mücadelesinde yargı organlarının güçlük çıkardığı ileri sürüldü

ANKARA (AA)
Ankara Belediyesi yetkilileri, Belediyenin stokçular ve aşırı fiyatla mal satanlarla mücadelesinde yargı organları ve diğer ilgili kuruluşların yardımcı olmak yerine güçlük çıkardıklarını ileri sürdüler.

Ankara Belediye Başkanı Yardımcılarından Ceyhan Mumcu, halkın sıhhatini korumak, selametini sağlamakla görevli belediye kolluk kuvvetlerinin uyguladığı cezaların, ilgili kuruluşlarla belediye arasındaki uyumsuzluk nedeniyle etkisiz duruma geldiğini söyledi. Mumcu, stokçuluk yapan ve piyasada sıkıntısı çekilen malları satmaktan kaçınanların işyerlerini kapatma cezalarının yargı organlarınca bozulduğunu sözlerine ekledi.

Film seslendirme sanatçıları ve TRT

Orhan Aydın

TV'de izlediğimiz dış kaynaklı filmleri Türkçe konuşan sanatçılarımızın sorunları şimdiye dek çözüm sağlayıcı biçimde ele alınmadı. Bu işkolundaki sanatçılarımızın, TV yetkililerine başvurularında aldıkları yanıtlar hep olumlu olmuştur. Ancak değişen hiç bir koşul yok.

Basık tavanlı, havasız ve sağlıksız stüdyolar, daracık ve oturacak yeri bile olmayan odalar, eksik teknik gerecler ve ambar gibi çalışma odaları. Yine sessizce yaşamlarını sürdürüyor. Yine sanatçılar ücretlerini zamanında alamıyorlar ve yine TV film seslendirme şubeleri tanınmış birkaç devlet tiyatrosu sanatçısının işgali altında.

Ülkemizde film seslendirmelerinin yapıldığı ilk günden bu yana tüm sorunlar varlığını sürdürüyor. Kısa bir süre önce "Paramız yok" gerekçesi ile TV, sanatçı ödemelerini durdurmuştu. Konuyu yetkililerle konuşan DETÇA Genel Başkanı Ferit Merter'e verilen yanıt şu: "PTT paramızı vermeyince size nasıl ödeme yapabiliriz?" Sonraları sanatçılarımız direniş yapmayı kararlaştırdılar. TV yetkilileri aynı gün ödeme yapmaya başladılar. TV'de yoğun iş yapan bir şubenin çalışmaz duruma gelmesi doğrusu hiç bir yetkilinin işine gelmezdi. Bugünlerde işe "Latif Okul yok, onun yerine imza atma yetkisi de hiç birimizde yok" denerek ücretler yeniden ödenmez oldu. Sanatçı arkadaşlar ise karınca gibi çalışıyorlar.

NE YAPMALI?

Ücret ödemelerindeki politika tamamen değiştirilmek zorunda. Bu değişim, hem büyük oranda kağıt savurganlığını önleyecek hem de TV'nin iç işleyişindeki düzensizliğine bir anlamda çözüm getirecektir. Bütün "İstisna sözleşmesi" formları beş sayfadan iki sayfaya indirilmeli, sanatçı ile yapımcı imzaladıkları sözleşmeyi ilgili şube müdürünün denetimine sunmalı ve ücretler iş bitiminde anında ödenmelidir.

Elbette ki bu önerimizle TV işleyişinin ve sözleşme ile çalıştırılan sanatçıların tüm sorunlarının üstesinden gelemeyiz. TRT-DER bu sanatçıları bünyesine çağırmalı ve onların ekonomik-demokratik haklarının savunucusu olmalıdır. TRT çalışanları ile TRT'de sözleşmeli olarak çalışan sanatçı arkadaşlarımızın sorunları eş değerdedir. Sanatçılarımız bu konuda TRT-DER'i görev başına çağırıyorlar.

Düşünceye yapılan baskıları konu edinen dizinin başında Brecht'in "Galile" oyunundan bir bölüm yer alıyor.

Kitabın öyküsünü ele alan belgesel dizinin hazırlıkları sürüyor

İSTANBUL (ÖZEL)

Geçtiğimiz mevsim "Sorunlardan Biri: Enerji" adlı 5 bölümlük belgesel dizisiyle ilgi uyandıran İstanbul Televizyonu yapımcılarından Ayşe Kudret, yeni bir dizi yapımın hazırlıklarını sürdürüyor.

25-30'ar dakikalık 6 bölümden oluşacak olan bu yeni belgesel dizi, yazının bulunuşundan günümüze dek geçen sürede kitabın öyküsünü, yaygınlaşma sürecini ele alacak. Yapımcı-yönetmen Kudret, dizide ana sorunun bu süreç içinde kitabın kimlerin hizmetinde olduğunun vurgulanması ve tarih boyunca dünyada ve bizde kitaba ve düşünceye yapılan baskılar olduğunu belirtiyor.

Dizinin ilk iki bölümü kitabın dünyadaki serüvenini ele alıyor. Üçüncü ve dördüncü bölümlerde Osmanlı İmparatorluğunda matbaanın girişinden Cumhuriyet'e kadar olan dönem konu ediliyor. Beşinci bölümde 1950'ye kadar kitap yayınının gelişmesi işleniyor. Bu konuda çeşitli kurumların kuruluşu, yaptıkları yayınların belli bir ideolojinin yaygınlaştırılması için kullanılması anlatılıyor. Son bölümde ise 1950'den günümüze kadar uzanan sürenin sorunları, ortaya konmaya çalışılıyor.

Adı tam olarak belirlenmemiş olan dizinin ilk beş bölümünün teknik işlemleri bitirilmiş durumda. Hazırlanmakta olan son bölümde ise birçok tanınmış kişiyle yapılan söyleşilere yer verilmesi düşünülüyor. Örneğin 1950 döneminin kültür politikası üzerine Samet Ağaoğlu ile, kitaplar aleyhine açılan davalarda birçok kez bilirkişilik yapan Prof. Sulhi Dönmezer ve Sahir Erman'la, 6-7 Eylül yazar tutuklamaları üzerine Aziz Nesin'le söyleşilerin bu bölümde yer alması tasarlanıyor.

Ana metni Osman Saffet Arolat tarafından hazırlanan dizinin görüntüleri Tuncay Ural tarafından çekildi. Yayın tarihi ise henüz belirlenmiş değil.

Orhan Kemal'in 72. Koğuş'u ekranda

"72. Koğuş" adlı yapıttan bir görüntü.

ANKARA (ÖZEL)

TRT Tiyatro Şubesinde "Oskay Alptürk'ün yapım ve yönetmenliğini üstlendiği Orhan Kemal'in "72. Koğuş"u ekrana geliyor.

Oyunda 1941 yılında Bursa Hapishanesinin 72 numaralı koğuşunda yatan ve Adem Baba diye adlandırılan insanların toplum düzensizliğinden gelen bir itişle sefaletin ve insan haysiyetsizliğinin uçurumuna yuvarlanışı konu ediliyor.

Türk Tiyatrosunun dramatik türdeki klasik eserlerinden biri olan "72. Koğuş" daha önce AST ve Halk Tiyatrosu tarafından sahnelenmişti. Her iki tiyatro da Asaf Çiyiltepe'nin rejisine sadık kalmıştı. TV'nin yetersiz teknik koşulları içinde çekimi yapılan oyunda Erkan Yücel, Türker Tekin, Çetin Öner, Ayberk Çölok, Rana Cabbar, Sinan Bengier, Fuat Çiyiltepe, Tevfik Yapıcı, Aydoğan Ergezen, Ergün Uçucu, Şükrü Üstün, Mualla Cengiz, Gülşen Girginkoç, Ünsal Köksal, Recep Emregül, Selçuk Uluergüven, Elif Türkan Çölok, Asuman Çiyiltepe ve Fatoş Işıktez rol alıyorlar.

"72. Koğuş" 6 Eylül günü saat 21.00 de ekrana gelecek.

"Dostluk Üzerine" programında bu akşam Pir Sultan tanıtılıyor

TV'de bir süredir her pazartesi günü yayınlanan ve Anadolu'da yaşamış ozan ve düşünürlerin yaşam ve felsefelerini konu edinen "Dostluk Üzerine" adlı proğram ilgiyle izleniyor.

Geçtiğimiz pazartesi akşamı, adına düzenlenen şenlikle de güncelliği olan Hacıbektaş Veli tanıtıldı. Ankara TV Eğitim Şubesinden Levent Ersin'in hazırladığı yapımda 13. yüzyılın bu halk önderi yaşantısı, mücadelesi ve görüşleri ile ele alındı. Hacıbektaş Veli'nin insan sevgisine dayanan felsefesi, zalimlere, zorbalara karşı halkın mücadelesinden yana çıkan örgütçü çalışmaları ve bilime inancı savunan görüşleri sergilendi. Hacı bektaş Veli'nin göçebe Türkmenlerin yerleşik bir düzene geçmeleri için de çaba gösterdiği vurgulandı. Yapıtta Hacıbektaş kasabası ve buradaki müzeden de çeşitli görüntüler yer aldı.

"Dostluk Üzerine" adlı programda bu akşam 16. yüzyılın büyük ozanı Pir Sultan Abdal'ın kişiliği ve sanatı tanıtılacak. Yine Levent Ersin tarafından hazırlanan programda Pir Sultan'ın doğa-insan sevgisi, kardeşlik, birlik ve üretime saygı gibi konulardaki görüşleri, deyişlerinden örneklerle sergilenecek. Porgramın sunucusu M. Sunullah Arısoy.

TV'de bu hafta

4 Eylül Salı

19.30 – ÇEVRE KORUNMASI: Programda gürültü ve gürültünün insan yaşamı üzerindeki etkileri konu ediliyor.

19.45 – MERHABA: Geçit hakkının konu edildiği Köy Avukatı ile başlayan programa Aşık Mansur Alyansoğlu bir deyişle katılıyor. Ayrıca eylül ayında yapılması gereken zirai mücadele takvimi konu ediliyor. Programın son bölümünde beslenme konusunda açıklayıcı bilgiler veriliyor.

21.15 – SİVAS KONGRESİ: Sivas Kongresinin 60. yıldönümü nedeniyle hazırlanan programda, Birinci Dünya Savaşı sonundan Sivas Kongresine kadar olan dönemde, kongrede alınan kararların Ulusal Kurtuluş Savaşının başlatılmasındaki önemi konu ediliyor.

21.45 – TV'DE TÜRK SİNEMASI: Yönetmenliğini Ertem Eğilmez'in yaptığı "Son Hıçkırık" adlı film yayınlanacak. Filmin başrollerini Hülya Koçyiğit, Kartal Tibet, Münir Özkul, Metin Serezli ve Önder Somer paylaşıyor.

5 Eylül Çarşamba

19.30 – TÜRK HALK MUZİĞI: Programa katılan sanatçı Muharrem Akkuş.

20.00 – BİR KONU BİR KONUK: Kürtaj konusunun ele alındığı programın konuğu Prof. Dr. Türkan Akyol.

21.20 – TV FİLMİ: İki bölümden oluşan dizinin "Kaçırılan Bebek" adlı bölümünde, ilk kez Atlantik Okyanusunu geçen ünlü havacı Charles Lindberg'in 20 aylık bebeğinin kaçırılması konu ediliyor.

22.35 – BOĞAZİÇİNDEN ANILAR: 1836 yılında İstanbul'a gelmiş olan Miss İnlia Pardoe adında bir İngiliz kadın yazarın anıları, kitabını süsleyen William Barlett'in gravürleriyle görüntüleniyor.

6 Eylül Perşembe

21.20 – TV'DE TİYATRO: Orhan Kemal'in aynı adlı yapıtından televizyona uyarlanan 72. Koğuş ekrana gelecek.

7 Eylül Cuma

20.00 – DIMIDAN: Programda Sivas yöresi halk oyunları gösteriliyor.

21.45 – TV'DE SİNEMA: Yönetmenliğini Robert Mulligan'ın yaptığı "Hüzün Şarkısı" adlı film yayınlanacak. Başrolleri Lee Remick, Steve Mc Queen ve Don Murray paylaşıyor.

8 Eylül Cumartesi

18.05 – ISPANYA'DA ARAPLAR: İslamiyetin ilanından sonra fetih hareketlerini yaygınlaştıran Araplar, İspanya'yı da ele geçirirler. 500 yıl süren hegemonyanın oluşturduğu yapı ve kültür kalıntıları İspanya'nın gelecekteki kaderini biçimlendirir. Konu, belgesel bir program olarak ekrana geliyor.

21.15 – UNUTULANLAR: 1974 yılı yapımı olan ve daha önce TV'de yayınlanan altı bölümlük dizinin ilkinde kantocu Peruz hanımın yaşam öyküsü konu ediliyor. Haldun Dormen ve Tanju Turunç'un birlikte hazırladıkları programda rol alan sanatçılar: Altan Karındaş, Turgut Boralı, Necdet Yakın, Mesut Engin, Perran Kutman, Adalet Tibet, Kayhan Yıldızoğlu.

9 Eylül Pazar

17.30 – FOLKLOR: Bergama mahalli folklor ekibi zeybek oyunlarından örnekler sunacak.

18.00 – TATİL SİNEMASI: Yönetmenliğini Herry Keller'in yaptığı "Dile Benden Ne Dilersen" adlı film yayınlanacak. Başrollerini Tony Randall ve Burl Ives'in paylaştıkları film, çağdaş dünyada yaşayan insanlarla, peri masallarının etkisi altında kalanlann çelişkisini anlatıyor.

19.30 – MR. MAGO: (Define Adası)

20.00 – KIZIL TİLKİ TEPESİ: Dizi filmin 4. bölümünde Murdo, Alasdair'e karşı tutumunu değiştirerek dost olmaya çalışır.

21.20 – İZMİR'İN KURTULUŞU.

21.50 – BUGÜNÜN KADINI HELEN: (6)

7'den 70'e spor... 7'den 70'e spor...

Zonguldakspor ikinci yarıda oyuna hakim oldu ve bu yarıda attığı golle bir puanı aldı. Resimde Zonguldakspor'un bir akını Eser tarafından kesilirken (Fotoğraf: THA)

Zonguldakspor, Galatasaraydan puan aldı: 1-1

● İlk yarıda G.saray, ikinci yarıda Zonguldak üstün oynadı

İSTANBUL

HAKEMLER: Naci Bilgin 3, Sadık Seba 2, Baki Özcan 2.

GALATASARAY: Eser 2, Müfit 3, Rıdvan 2 Güngör 3, Fatih 2, Orhan 3, Öner 3, (Oğuz 2), Cüneyt 2, Kemal 2, Gökmen 3, Turgay 2 (Hasan 2)

ZONGULDAKSPOR: Birol 2, Muzaffer 2, Muammer 3, Turgut 2, Kadir 3, Volkan 2, İsa 3, Hamdi 2, Sinan 2, (Ersoy 2) Ömer 2, Varol 2 (Ayhan 3)

Geçtiğimiz hafta Göztepe'ye farklı yenilen Galatasaray, Zonguldakspor önünde ilk yarıda hırslı ve atak bir futbol sergiledi. Ancak sık sık gol pozisyonuna giren Galatasaray, forvet elemanlarının dikkatsizliği yüzünden, bu fırsatlardan yararlanamadı. Galatasaray'ın ataklarına, kontrataklarla karşılamağa çalışan Zonguldakspor ise, ilk yarıda başarılı olamadı. Erken gelen Galatasaray'ın golu, trübünleri sevince boğarken, kaçan fırsatlar aynı seyircileri çileden çıkarıyordu. Maçın 11. dakikasında Kemal'in sağdan yaptığı ortaya, Birol'un müdahalesi kısa düşünce, Orhan'ın nefis volesi Galatasaray'ı 1-0 öne geçirdi.

Golden sonra 15. dakikada Orhan'ın ortasını iyi takip eden Güngör'ün kafa şutu direkten döndü. 37. dakikada Galatasaray'ın Turgay'ın ayağından kazandığı golü hakem geçersiz saydı. 41. dakikada ise Zonguldak kalesi önündeki karanbolde son vuran Rıdvan, takımını bir golden etti.

İkinci yarıya Zonguldakspor Vural'ın yerine Ayhan'ı alarak başladı. Bu yarıda Galatasaray'ın etkili oyununu kıran, Zonguldakspor daha iyi bir futbol sergiledi. İkinci yarının hemen başında Galatasaray defansının hatalı geri pasını yakalayan Ömer, Eser'i de geçmesine rağmen golü atamadı. 62. dakikada İsa'nın sol kanattan yaptığı ortayı Fatih, kendi kalesine atınca durum 1-1 oldu. 65. dakikada Öner'in yerine Oğuz girdi. 76. dakikada ise Zonguldakspor'dan Sinan'ın yerine Ersoy, Galatasaray'da Turgay'ın yerine Hasan girdi. Beraberliği sağlayan Zonguldakspor, golden sonra iyice dağılan Galatasaray'ı kendi oyun düzenine soktu ve tarafların bundan sonraki çabaları da sonucu değiştirmeğe yetmedi.

Diğer sonuçlar

ORDUSPOR 1	TRABZONSPOR 2
RİZESPOR1	BEŞİKTAŞ O
ADANASPOR 4	GÖZTEPE 1
D. BAKIRSPOR 2	FENERBAHCE 1
ALTAY 2	E. ŞEHİRSPOR O
G. ANTEPSPOR 2	KAYSERİSPOR O
BURSASPOR 2	AD. DEMİRSPOR O

Fuar Oyunları Atletizm müsabakalarında beklenen rekorlar kırılamadı

Gül Yenici

Türkiye, Kıbrıs, Romanya ve Yugoslavya'dan sporcuların katıldığı İzmir Fuar Oyunları atletizm yarışlarının ilk gün yarışmaları yapıldı.

Fuar Oyunları Atletizm müsabakalarında beklenen rekorlar kırılamadı. Vasat derecelerin yapıldığı, favori atletlerin birinci geldiği oyunların en çekişmeli ve tartışmalı geçen yarışı, Erkekler 100 m yarışıydı.

Türkiye rekortmenlerinin katıldığı bu yarışı Romen Todos Wildov kazandı. Romen Atletin derecesi 10.08.

Birinci gelen Romen atletin dışındaki yarışmacıların hemen hepsi finişe aynı anda girdi. El kronometreleriyle tespit edilen dereceler, belirlenemedi. Bu nedenle hakemlerle atletler arasında tartışmalar çıktı. İlk tespitler atletlerle hakemler arasında büyük tartışmalara neden olduğu için, geçersiz sayıldı. İkinci kez tespit edilen derecelere de itiraz edildi. Ancak, hakemlerin kararları değişmedi.

Alınan diğer sonuçlar şöyle:

100 m Engelli Bayanlar: Ayşe Özkol (Ankara) 15.1

Cülle Atma Bayanlar: Cevriye Gören (Eskişehir) 10.31

Cirit Atma Bayanlar: Filiz Soydemir (Ankara) 37.80

400 m Engelli Bayanlar: Neşe Gündoğan (Ankara) 1.02.5

Üç adım Uzun Atlama Bayanlar: Ayşe Özkol (Ankara) 15.62

1500 m Bayanlar: Mari Cicapuica (Romen) 4.17.7

100 m Bayanlar: Alev Duygulu (Ankara) 12.1

Üç Adım Atlama Erkekler: Muammer Karaca (Yug) 15.80

Gülle Atma Erkekler: Tayfun Esmer (İstanbul) 14.84

110 m Engelli Erkekler: İlhan Ağırbaş (İstanbul) 14.8

100 m Erkekler: Todos Wildov (Romanya) 10.8

400 m Erkekler: Murat Akman (İstanbul) 50.1

Cirit Atma Erkekler: Ali Aydın (İstanbul) 62.80

Yüksek Atlama Erkekler: Slipolit Stevan (Yug) 2.10

1500 m Erkekler: Sermet Timurlenk (Ankara) 3.49.0

10000 m Erkekler: Necdet Ayaz (Ankara) 29.32.0

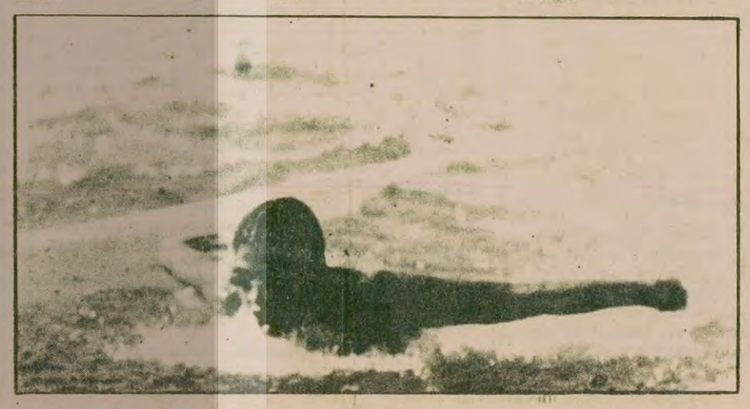

İstanbul Kulüplerarası Yüzme Şampiyonasında

İstanbul Yüzme İhtisas 446 puanla birinci

İSTANBUL (ÖZEL)

Önceki gün başlayan İstanbul Kulüplerarası Yüzme Sampiyonası dün yapılan müsabakalarla sona erdi. Akdeniz Oyunları öncesi prova niteliği de taşıyan bu müsabakalarda yüzücüler hiçbir varlık gösteremedi. Yarışlara gösterilen ilginin azlığı nedeniyle bazı yüzücüler tek başına yarışmak zorunda kaldı.

Yarışmaların son gününde şu sonuçlar alındı.

100 m. Serbest G. Bayanlar: Mısra Tutanç (GS) 1. 04.79

100 m. Serbest G. Erkekler: Güneş Evgin (İYİ) O. 58.20

100 m. Serbest B. Bayanlar: Suzi Kohle (ASSK) 1.09.22

100 m. Serbest B. Erkekler: Murat Özüak (GS) O. 56.39

400 m. Serbest G. Bayanlar: Esra Alpaytaç (İYİ) 5. 23. 82

800 m. B. Bayanlar: Nimet İlgen (İYİ) 14.50 03.

4X100 m. Karışık: G. Erkekler: (İYİ) 4.59. 02

4X100 Karışık B. Erkekler: GS 4.35.97

Yarışmalar sonunda kulüplerin puan durumları ise şöyle:

Genç Bayanlar: İYİ 135 puan, G. Saray 128 puan, Adalar Suspor 2 puan

Genç Erkekler: İYİ 170 puan, G. Saray 82, Adalar Suspor 57 puan

Büyük Bayanlar: İYİ 146 puan, Adalar Suspor 54 puan.

Büyük Erkekler: G. Saray 154 puan, İYi 141 puan, Adalar Suspor 38 puan.

Türkiye 2. Küme Kulüplerarası Yüzme Şampiyonası sona erdi

BALIKESİR

Balıkesir'de yapılan Türkiye 2. Küme Kulüplerarası yüzme şampiyonası dün sonuçlandı. 31 Ağustos tarihinde başlayan şampiyonada yapılan yarışmalar sonunda İzmir'den Göztepe 394 puan toplayarak birinci kümeye yükseldi. Şampiyonada Antalyaspor 366 puanla ikinci, Ankara Hacettepe'de 334 puanla üçüncü oldu.

Türkiye Bisiklet Yol ve Pist Şampiyonası bugün başladı

KONYA (AA)

Türkiye Bisiklet Yol ve Pist şampiyonası bugün Konya'da başladı. Bir hafta sürecek olan yarışların ilk üç gününde Yol müsabakaları daha sonra da Pist müsabakaları yapılıyor.

Beden Terbiyesi Konya Bölge Müdürlüğünden yapılan açıklamaya göre, yarışmaların programı şöyle:

3/ Eylül: Konya-Aksaray yolunda gençler 70 km. Büyükler 100 km. yarışları.

4/ Eylül: Konya-Beyşehir yolunda Gençler 90 km. Büyükler 135 km. yarışları.

5/ Eylül: Gençler ve Büyükler geleneksel Alaattin Turu

6/7 Eylül: Pist Yarışları elemeleri,

8 Eylül: Pist yarışları finalleri yapılıyor.

Okçuluk Federasyonu Başkanı Özok: "Akdeniz Oyunlarının büyük anlamı vardır"

Hazırlayan İzzet Sefa

"Fransa, İtalya, Yugoslavya arasından sıyrılıp iyi bir derece yapmaya çalışacağız"

Okçuluk sporunun dünyadaki durumu

Bugün dünyada okçuluk sporunu 20 milyon kadar insan yapıyor. Dört kategoride yapılan uluslararası müsabakalara katılabilecek sporcuların sayısı ise bütün dünyada 2515'dir.

Bu sporcuların kategorilere göre dağılımı ise şöyle:

1. Kategoride: 1000 sayıyı aşan 2.500

2. Kategoride: 1100 sayıyı aşan 700

3. Kategoride: 1200 sayıyı aşan 300

4. Kategoride: 1300 sayıyı aşan 15

Okçuluk Federasyonu Başkanı Fazıl Özok, Akdeniz Oyunlarını, gelişen savaş koşulları altında, ülkelerarası barış ve dostluğu güçlendiren önemli bir organizasyon olarak değerlendiriyor. Özok, "Biz hem ulusal hemde uluslararası alanda bugün bu anlayışla hareket ediyoruz.." diyerek "Ülkelerin birbirine düştüğü, bölgesel savaşların hâlâ varlığını sürdürdüğü bir dünyada bu organisazyonun büyük anlamı vardır..."

Uluslararası müsabakalarda, daha önce yapılan Akdeniz Oyunlarında da başarılı olamayan okçularımızın 8. Akdeniz Oyunlarına hangi şartlarda ve nasıl bir çalışma yürüterek hazırlandığını Fazıl Özok şöyle anlattı:

"Yağın şekerin bulunamadığı bir ülkede spor yapabilme olanağı bulabilmek güzel bir şey olsa gerek..Ancak, bu şartlar altında bile, böylesine unutulmuş, yalnız bırakılmış bir başka spor dalı daha gösterilemez. 1963 yılında ithal edilen 166 yay ile ülkemizde bu sporu yaptırmaya çalıştık. Ancak, bu kadar malzeme ile 166 kişiye spor yaptırabildik. 1978 yılına kadar bu durum devam etti. Bu yıl 1500 yay ithal etmiş bulunuyoruz. İleride daha başarılı olacağımıza, ata sporumuz okçuluk eski günlerindeki yerini tekrar kazanacaktır.

Akdeniz Oyunlarına katılacak sporcuları daha önce saptadığımız ve 1000'in üzerinde derece yapan 13 sporcu arasından seçtik... Fransa, İtalya ve Yugoslavya arasından sıyrılıp iyi bir derece şansı arayacağız."

Halen Ankara'da kamp çalışmalarını sürdüren Okçuluk Milli Takımımızın Split kafilesinde, Federasyon Başkanı Fazıl Özok Ekip Şefi, Bayanlarda Macide Erdener, erkeklerde Kemal Erer, İzzet Avcı, Fatih Yılman sporcu olarak bulunuyor.

Okçuluk Federasyonu Başkanı Fazıl Özok; 1963 yılından beri 166 yay ile çalışma yapıldığını belirterek "Ancak 166 kişi bu sporu yapabilir" diyor.

Elazığ'da Apocular'dan...

(Baştarafı 1.Sayfada)

SOYGUN

Diyarbakır-Van karayolunda meydana gelen ve 65 AF 954 plakalı otobüsün yedek şoförü Burhan Yoğurtçu'nun ölümü ve dört kişinin yaralanmasıyla sonuçlanan soygunu Apocuların yaptığı belirtildi. Olayla ilgili olarak bilgisine başvurduğumuz Silvan Kaymakam Vekili Ali İhsan Özcan şöyle konuştu:

"Soyguncuların gayesi para değildir. Ortalıkta terör estirmek, etrafa göz dağı vermek için böyle bir yola başvurmuşlardır. Son aylarda Güneydoğuda terör estiren Apocuların bu kanlı soygunu yaptıkları kanısındayız. Şu anda olayla ilgili olarak üç kişiyi yakalamış durumdayız. Tahkikat devam etmektedir."

Muhabirlerimiz otobüsü soyanların 6 kişi olduklarını belirlediler. Soyguncuların otobüs şoförü Nebi Aysel'den 7 bin lira tutarında para ve bir kol saati aldıkları ve otobüsü yaylım ateşine tutarak kaçtıkları bildiriliyor. Yaylım ateşinde ölen yedek şoförden başka, yolculardan 8 yaşlarındaki Emine Kral ve 14 yaşındaki Ömer Kral adlı çocuklarla, kimliği tespit edilemeyen bir kişi ve ismini gizli tutan bir hakim yaralandı. Hakimin Niğde'nin Aksaray ilçesinde görev yaptığı belirlendi.

GÖKDENİZ'İN AÇIKLAMASI

Emekli Vali ve istihbaratçı Ergun Gökdeniz Apocuların 1977'den sonra soygun ve cinavetlere karıştıklarını ve "özellikle TİKP'nin etkisini azaltmak için saldırılar düzenlediklerini" açıkladı.

Apocularla ilgili görüşlerini haftalık Yankı dergisine açıklayan Gökdeniz, gazetemizin Apocular hakkında yaptığı geniş açıklamalara değinerek, Aydınlık'ın açıkladığı katillerden Ali Haydar Kavtan, Kemal Pir, Şahin Dönmez Hamili Yıldırım, Metin Gürgöze ve Eşkiya Piling'in Apocuların elebaşısı olduğunu söyledi. Gökdeniz, "Apocuların 'Türk sömürgeciliği'ne karşı Sovyetler Birliği'nin desteğinde bağımsız bir Kürt devleti kurmak istediklerini" ileri sürdü.

Emekli Vali Ergun Gökdeniz, Apocuların 1974'den sonra faaliyete geçtiklerini belirterek MİT ve Kontrgerilla tarafından korunduklarını sanmadığını söyledi.

Gökdeniz, bazı yerel politikacıların Apocuları desteklediklerini, ve Ankara'da başka, Urfa'da başka konuştuklarını belirtti. Gökdeniz, Apoculara karşı kullanılabilecek yöntemler konusunda şu önerilerde bulundu:

"Hiç bir politik taviz vermeden, tarafsız, etkin ve cesur önlemler dizisini akıllıca uygulamak, eylemde bulunanları hemen yakalayıp adalete teslim etmek, eylem hazırlıkları içinde bulunanları önceden haber alıp caydırıcı tedbirler uygulamak, daima halkın yanında yer almak."

tv de Bugün

19.00 HABERLER
19.05 OKUYALIM TARTIŞALIM: Hayat Okulu kitabının yazarı Işıl özgentürk, çocuklarla tartışacak.
19.30 SPOR: TRT Haber Merkezi Spor Şubesince hazırlanan programda haftanın spor olayları ve dış kaynaklı spor filmleri yer alıyor.
20.30 HABERLER
21.15 MİNİK KONSER, Saint Seans, Kuğu balarısı Ahmet (armonika) Nejat Cendeli (Piyano) seslendiriyor.
21.20 DOSTLUK ÜZERİNE: 16.yy.da yaşamış Pir Sultan Abdal'ın yaşamının anlatıldığı programı M.Sunullah Arısoy sunuyor. Ozanın insan, doğa sevgisi, kardeşlik, birlik ve üretime saygı konularındaki görüşleri, deyişlerinden örneklerle veriliyor. Programı Levent Ersin hazırladı
21.35 YUKARDAKİLER AŞAĞIDAKİLER: Sürekli filmin II.bölümü . . . .
22.25 TÜRK HAFİF MÜZİĞİ: Aylin Urgal şarkılar söyleyecek
22.45 HAVAİ: Havai'yi anlatan belgesel bir film
23.15 HABERLER

RADYO

TRT 1

05.00 Açılış,Program ve Kısa Haberler
05.05 Türküler, Şarkılar ve Oyun Havaları
06.00 Kısa Haberler
07.30 HABERLER
09.02 Kadın Dünyası
10.00 Kısa Haberler
11.05 Türküler ve Oyun Havaları
11.20 Hafif Müzik
11.40 Şarkılar
12.10 Öğle Üzeri
12.55 Reklamlar ve Radyo TV Program haberleri
13.00 HABERLER
13.15 Hafif Müzik
14.32 Müzik Bahçesinden
15.00 Kısa Haberler
15.20 Dünden Bugünden
15.40 Hafif Müzik
16.05 Türküler Geçidi
16.30 Şarkılar Geçidi
17.00 Kısa Haberler
17.02 Akşama Doğru
18.01 Çocuk Bahçesi
19.00 HABERLER
20.02 Çocuklar İçin on Dakika
20.12 Oyun Havaları
20.15 Köy Dağarcığı
20.40 Şarkılar
21.00 Kısa Haberler
22.02 Hafif Müzik
22.22 Şarkılar
22.40 Türküler
23.00 HABERLER
23.10 Beraber ve solo Şarkılar
23.40 Türküler ve Oyun Havaları
24.00 Kısa Haberler
00.02 Gece Konseri
00.55 Kısa Haberler

TRT 2

08.00 Açılış ve Program
08.02 Gün Başlıyor
09.00 Olayların İçinden
09.30 Türküler
09.45 Müzik Sözlüğü
10.15 Gönül Söyler'den Şarkılar
10.30 Sağlığımız
10.50 Türküler ve Oyun Havaları
11.10 Beraber ve Solo Şarkılar
11.30 Yarının Büyükleri Çocuklarımız
12.40 Türküler
13.00 HABERLER
13.15 Çeşitli Klasik Müzik
13.30 Olayların İçinden
15.00 Solistlerden Seçmeler
16.00 Hafif Müzik
16.20 Arkası Yarın
16.40 Türküler
17.30 Fasıl
18.30 İşte Doğa
18.50 Hafif Müzik
19.00 HABERLER
19.45 Küçük Koro
20.15 Küçük Konser
20.45 Mevlüt Dede'den Türküler
21.00 Bir sanatçının günlüğü
21.30 Bizden Sesler
22.00 Türküler Geçidi
23.00 Küçük Konser
23.00 HABERLER
23.35 Saz Eserleri ve Saz Soloları
23.55 Program ve kapanış

TRT 3

07.00 Açılış ve Program
07.02 Güne Başlarken
08.00 Saban Konseri
09.00 Türkçe Haberler
09.03 Barok Müzik
10.00 Çağdaş Sanatçılarımız
10.30 Diskoteğimizden
11.00 Öğleye Doğru
12.00 Türkçe Haberler
12.03 İngilizce Haberler
12.06 Sizin İçin Seçtiklerimiz
13.00 Konser Saati
14.30 Caz Müziği
15.00 Günün Konseri
16.00 Oda Müziği
17.00 Türkçe Haberler
17.03 İngilizce Haberler
17.06 Plaklar Arasında
18.00 Stüdyo FM
19.00 Akşam Konseri
20.00 Liedler ve Aryalar
20.30 Melodiler Geçidi
21.00 Müzik Takvimi
22.00 Türkçe Haberler
22.03 İngilizce Haberler
22.06 Gecenin Getirdikleri
23.00 Pazartesi Konseri
24.00 Gece ve Müzik
01.00 Program ve kapanış

Arkadaşlarını...

(Baştarafı 1.Sayfada)

duğu oğrenildi.

Büyük Çeltek Kömür ocaklarında işçiler Zonguldak'tan gelen kurtarma ekibiyle birlikte maden ocağında mahsur kalan 16 işçiye ulaşmaya çalışıyorlar. Ancak su pompalarının sağlanaması yüzünden çalışmalar oldukça ağır yürüyor. Ayrıca galerinin havalandırma bacalarının da su ile dolu olduğu tespit edildi. Galeride direkler yerinden kaydığından kurtarma ekibi oldukca zor ilerleyebiliyor. Tüm zorluklara rağmen Zonguldak Ereğli'den gelen kurtarma ekibi ve işçiler, madende 80 metre kadar derine inmeyi başardılar. Kurtarma çalışmaları yürüten bir mühendis durumu şöyle anlattı:

"Kazazedelerin bulunduğu baca içerisinde 40 metre kadar indik. Buradaki çamurlar temizlendi. Bacadan sonra 40 metrelik bir inişimiz daha var. Buradan tabana varacağız. Burası selin getirdiği çamurla dolu. bunun temizlenmesi için çalışacağız. Buradan sonra 80 metre kadar ilerde olduğunu tahmin ettiğimiz işçilere ulaşacağımızı umuyoruz. En kısa zamanda sonuç almaya çalışacağız."

İçerde 76 saatten beri mahsur kalan işçilerin canlarını kurtarmak için baca deliklerine sığınmış olabilecekleri tahmin ediliyor

Bu arada Büyükçeltek'in komşusu Yeniçeltek'ten ve Zonguldak madeninden gelen işçiler mahsur kalan arkadaşlarını kurtarmak için canla başla çalışıyorlar. "Onlara varsak, bir de onları sağ olarak bulabilsek, dünyalar bizim olacak" diyor işçiler. Mahsur kalan işçilerin aileleri ve yakınları sık sık kurtarma çalışmalarının yapıldığı maden ocağının ağzına gelerek umutla içerde kalan yakınlarının çıkarılmalarını bekliyorlar.

Adaylar sıralandı

(Baştarafı 1.Sayfada)

gibi tanınmış isimler bulunuyor. İstanbul'da Genel Merkez listesinden seçime giren CHP grup başkan vekili Fikret Gündoğan'ın durumu ise oldukça kritik.

Öte yandan CHP dün yaptığı Merkez Yönetim Kurulu toplantısında merkez adaylarından Bitlis, Van ve Konya milletvekili adaylarını belirledi.

Alınan ilk sonuçlara göre illerde senatör adayları şöyle belirlendi.:

İSTANBUL'DA

İstanbul'da önseçimlerde CHP içinde Bakırköy ilçesi dışında tüm ilçelerde hakim olan Topuz grubuna karşı Genel Merkezciler ve Baykalcılar birleşmesine rağmen Topuz'un listesinde yer alan isimler ilk sıraları aldı. Mehmet Emin Sungur, Rahmi Erdem, Besim Üstünel, Aysel Baykal, Cevdet Hacaloğlu ve Yavuz Ergenekon ilk sıraları aldılar. Geçen dönem senatör olan Mehmet Feyyat, Solmaz Belül ve Fikret Gündoğan seçilme şansını önemli ölçüde kaybettiler. Bir dönem önce milletvekilliği yapmış olan ve Genel Merkez listesinden seçime katılan Engin Ünsal da alt sıralara düştü.

Öte yandan Genel Merkezin İstanbul'dan bir kontenjan adayı göstermesinin, Topuzcuları huzursuz ettiği, buna rağmen Topuzcuların Hıfzı Veklet Velidedeoğlu'nun kontenjan adaylığını destekleyecekleri öğrenildi. Bu arada CHP'nin Profesör Hıfzı Velidedeoğlu'nu İstanbul'dan kontenjan adayı gösterip göstermeyeceği, Velidedeoğlu yurt dışında olduğu için kesinlik kazanmadı.

AP'nin İstanbul'dan senatör adaylarını belirlemek için yapılan seçimde ise, Genel Başkan Yardımcısı Bilgiç'in listesi ile Genel Merkeze muhalefet eden İsmail Hakkı Tekinel'in listesi çekişti. Her iki listede de Vefa Poyraz birinci sıraya konmuştu. Alınan ilk sonuçlara göre, Vefa Poyraz, büyük oy farkıyla ilk sırayı aldı. Bilgiç'in listesinden Sadık Batum, Orhan Cemal Fersoy, Emin Uyansoy da, Poyraz'ın ardından sıralandılar. Beşinci sırayı da Tekinel'in listesinden Erdoğan Adalı aldı. İstanbul'da geçen dönem CHP 6, AP 3, MSP ise bir senatörlük kazanmıştı.

Önseçimle birlikte, seçim faaliyetleri hızlanırken, CHP içinde gruplar ve kişiler arasındaki çekişmelerin de arttığı belirtiliyor. Bazı illerde CHP milletvekilleri öteki partilerin adaylarını destekliyorlar.

Sonuçlar henüz belli olmadı.

ÇANAKKALE

Bu ilimizden iki senatör seçilecek. CHP'den İmadettin Elmas birinci sırayı alarak tekrar seçilmeyi garantilerken, AP den Senatör İsmail Kutluk ikinci sıraya düştü, birinci sırayı eski milletvekili Refet Sezgin kazandı.

ERZİNCAN

Bir senatör seçilecek. 1973 seçimlerinde bu ilimizde CHP'den senatör seçilen Niyazi Ünsal seçimi kaybederken seçimi Hamdi Aksu kazandı. AP Erzincan'da Orhan Özen'i tek aday gösterdi.

ERZURUM

Dört senatör seçilecek. 1973 de AP, CHP, CGP ve MSP birer senatörlük kazanmıştı. CHP Senatörü Hilmi Nalbantoğlu listeye giremezken başbakanlık danışmanı ve eski bakanlardan Selahattin Babüroğlu birinci sırayı aldı.

HAKKARİ

Bir senatör seçilecek. 1973'de CHP kazanmıştı. AP'den Abdülhalik Özdinç kazandı. Diğer partiler merkez yoklaması yapacak.

HATAY

İki senatör seçilecek. 1973'de birini CHP diğerini AP kazanmıştı. CHP den adaylığını koyan Samsun Senatörü Ziya Gökalp Mülayım, seçimi kaybederken Mehmet Sönmez, birinci sırayı aldı. AP senatörü Mustafa Deliveli, yeniden birinci sırayı aldı.

İSPARTA

Bir senatör çıkaracak. 1973'de AP'den seçilen Mustafa Gülcügil, yeniden seçilirken CHP merkez yoklaması yapacak.

KARS

Üç senatör seçilecek. 1973 seçimlerinde ikisin CHP, birisini AP kazanmıştı. CHP'den senato Başkanı Sırrı Atalay, tekrar birinci sırayı aldı. Diğer senatör Muzaffer Şamiloğlu seçimi kaybetti ve ikinci sırayı Doktor Halis Soylu aldı. AP'de de . z senatör Yusuf Ziya Ayrım, ikinci sırayı alarak seçilme şansını kaybederken Salih Dursunoğlu birinci sırayı aldı,

KÜTAHYA

İki senatör seçilecek. 1973 seçimlerinde ikisini de AP'nin kazandığı bu ilimizde Senatör Ahmet Özmumcu kaybetti. Diğer senatör Osman Albayrak ise daha sonra MHP'ye geçtiğinden AP nin iki yeni senatör adayı Fevzi Ergun ve Mehmet Emin Alanyalı. CHP bu ilimizde merkez yoklaması yapacak.

MARDİN

İki senatör seçilecek. 1973 de AP ve CHP birer senatör kazanmışlardı. AP senatörü Sait Mehmetoğlu kaybederken eski milletvekili Abdülkadir Kermeoğlu birinci sırayı aldı. CHP'de de Mehmet Ali Arıkan kaybetti. Cemil Çaçan birinci sırayı aldı.

MUŞ

Bir senatör seçilecek. 1973 de bağımsız aday İsmail İlhan kazanmıştı CHP'den Nurettin Yıldırım kazandı.

RİZE

Bir senatör çıkaracak. 1973'de CHP'den seçilen Talat Doğan yeniden kazandı. AP'den ise Şükrü Metçi kazandı.

SAMSUN

Dört senatör seçilecek. 1973'de AP'den 1 ve CHP'den ikişer senatör kazanmıştı.

SİİRT

Bir senatör seçilecek. 1973 seçimlerinde CHP kazanmıştı. Senatör Süreyya Öner secimi kaybederken CHP'nin senatör adaylığına Cevdet Aydın seçildi. AP'de ise Mustafa Ramanlı kazandı.

TOKAT

İki senatör seçilecek. 1973 secimlerinde AP ve CHP birer senatör çıkarmışlardı. CHP'den Metin Somuncuoğlu liste başı oldu. Zihni Betil adaylığını koymadı. AP'den ise Senatör Cevdet Aykan kaybetti. Birinci sırayı Osman Çetin aldı.

AYDIN

Bir milletvekili seçilecek. AP'den Selahattin Acar kazandı. CHP merkez yoklaması yapacak.

EDİRNE

Bir milletvekili seçilecek. AP'den Ahmet İnceoğlu CHP'den Erdal Kalkan kazandı.

AĞRI

Bir senatör seçilecek AP'den senatör Kasım Küfrevi, CHP'den Naci Kutlay kazandı. 1973'deki seçimleri AP kazandı.

AMASYA

Bir senatör seçilecek. 1973'te AP kazanmıştı. CHP'den Zafer Özakça kazandı. AP'den Nevzat Şener kazanırken, Macit Zeren kaybetti.

ANTALYA

İki senatör seçilecek. 1973'de birini AP, birini CHP kazanmıştı. CHP'den Enver Konya, AP'den de Şerafettin Paker listeninbaşına geçti. CHP den senatör Reşat Oğuz senatörlüğe veda etti.

ARTVİN

Bir senatör çıkaracak. 1973'te CHP'den seçilen Recai Kocaman seçimi kaybetti. Hayri Öztürk seçimi kazandı. AP'den ise eski Muş Valisi Rasim Gezmiş kazandı.

BALIKESİR

Üç senatör seçilecek olan bu ilimizde AP'den iki eski senatör Hikmet Aslanoğlu ile Raif Eriş senatörlüğe veda ederken, Mithat Çavdaroğlu birinci, Cemal Örgen ise ikinci sırayı aldı. CHP'de ise senatör Nejat Sarlıcalı yine birinci sırayı aldı.

BİTLİS

Bir senatörün seçileceği bu ilimizde 1973 seçimlerini AP kazanmıştı. AP adayı Mehmet Sedat Özcan. CHP merkez yoklaması yapıyor.

BURDUR

Bir senatör seçilecek. 1973'de CHP'den senatör seçilen Ekrem Kabay

MANİSA

Dört senatör seçilecek 1973'de AP'den ve CHP'den ikişer senatör kazanmıştı. AP'de iki eski senatör kaybetti. Erol Yavuz ve Orhan Daut ilk iki sırayı aldı. CHP merkez yoklaması yapacak.

Bir milletvekili seçilecek. AP'den Süleyman Çağlar kazandı. CHP merkez yoklaması yapacak.

MUĞLA

Bir milletvekili seçilecek. AP'den eski milletvekili Ünat Demir kazandı. CHP merkez yoklaması yapacak.

CGP'NİN 18 İLDE ADAYLARI BELLİ OLDU

Adaylarını merkez yoklamasıyla saptayacağını açıklayan CGP'nin seçime katılacağı illerden 18'inde adayları belli oldu.

CGP, Van'da yapılacak Cumhuriyet Senatosu üyeliği seçiminde eski başbakanlardan Ferit Melen'i, İstanbul'daki üçte bir yenileme seçiminde ise, Emekli Korgeneral Faruk Güventürk'ü aday gösterdi.

MSP ADAYLARINI SALI GÜNÜ BELİRLİYOR

Milli Selamet Partisinin 14 Ekimde yapılacak Cumhuriyet Senatosu üçte bir yenileme, Cumhuriyet Senatosu ve milletvekili ara seçimlerine katılacak adaylarını 4 Eylül Salı günü belirleyeceği öğrenildi.

SEÇİM KAMPANYASI HIZLANIYOR

Kesin aday listelerinin belirlenmesiyle birlikte partilerin seçim faaliyetleri de giderek artacak. Önümüzdeki hafta sonundan itibaren arka arkaya seçim kampanyaları başlıyor. Bu arada özellikle CHP ve AP içinde gruplar ve kişiler arasında çekişmelerin aarttığı 5 Eylülde toplanacak olan CHP Küçük Kurultayı ve 8 Eylülde toplantıya çağrılan AP Temsilciler Meclisinde, AP ve CHP liderlerinin parti içi çekişmeleri gidermek için çaba harcayacakları belirtiliyor.

AP TEMSİLCİLER MECLİSİ "YUVAYA DÖN" ÇAĞRISI YAPACAK MI?

AP'de de bazı milletvekillerinin belirli adaylar için faaliyet göstermeleri huzursuzluk yaratıyor. Bilindiği gibi, AP Manisa Teşkilatı MHP yanlısı aday adayı Orhan Daut lehine çalışmalar yapan milletvekili Önol Şakar'ı uyarmıştı. Öte yandan bazı aday adaylarının seçim kampanyalarını MHP yanlılarının desteğiyle yürütmeleri AP teşkilatları tarafından endişeyle karşılanıyor.

Bütün bu gelişmelerin yanısıra 8 Eylül'de toplanacak AP Temsilciler Meclisi'nde, partiden ayrılanlar için "Af kararı" alıpıp "Yuvaya Dön" çağrısı yapılıp yapılmayacağı da kesinlik kazanmadı.

KÜÇÜK KURULTAY ÖNCESİNDE ÇEKİŞMELER

Seçim faaliyetleri hızlanırken CHP içinde gruplar ve kişiler arasında çekişmelerin de arttığı belirtiliyor. Bazı illerde CHP Milletvekilleri öteki partilerin adaylarını destekliyorlar.

Hakkari'de CHP Milletvekili Ahmet Zeydan ve aşireti, MSP'nin senatör adayı lehinde çalışma yürütüyor. Zeydan'ın, Talabani yanlısı Şeyh Keves'in sınırdışı edilmesi yüzünden hükümete karşı tutum aldığı ve CHP aleyhine seçim propagandası yürüttüğü söyleniyor.

Öte yandan CHP'nin Erzurum'daki aday adaylarından Selahattin Babüroğlu'nun, CHP Erzurum milletvekilleri Selçuk Elverdi ve Çetin Bozkurt'un istifa etmelerini istediği, gerekçe olarak da bu milletvekillerinin kendisi aleyhine kampanya yürüttüklerini gösterdiği öne sürüldü.

Antalya'da da 117 CHP'li partilerinden istifa etti. İstifaların uzun süre CHP içinde faaliyet gösteren Kurtuluş adlı grubun, seçimlerde bağımsız aday göstermesiyle ilgili olduğu sanılıyor

Hatay'da ise CHP aday adaylarından İGD yanlısı Suat Gümüş, dün yapılan ön seçimler sırasında adaylıktan çekildiğini açıkladı. Delegelerden oylarını Remzi Gündoğan'a vermelerini isteyen Gümüş'ün, Gündoğan'dan yüklü bir para aldığı söyleniyor

CHP içindeki bu tür huzursuzluklar sürerken 5 Eylülde toplanacak olan CHP Küçük Kurultay'ında Genel Başkan Bülent Ecevit'in, parti içi çekişmeleri yumuşatmaya çalışacağı belirtiliyor. Ancak Ecevit'in çabalarının, CHP'nin birlik içinde seçimlere gitmesine yetmeyeceği sanılıyor.

Satürn...

(Baştarafı 1.Sayfada)

"Öncü 2" uzay aracı Satürn gezegeninin şimdiye kadar ulaşılmayan yakınlıkta fotoğraflarını göndermeye başladı.

Uzay aracından gönderilen bilgilerin ilk değerlendirilmesi sırasında Satürn'ün halkalarının ya buzdan yapılmış olduğu ya da parçalanmış bir uydunun kalıntıları olduğu tahmin edildi.

Devletten aldıkları...

(Baştarafı 1.Sayfada)

dım ettiği konusu da araştırılıyor.

DEVLETTEN UCUZA ALINIP 2 MİSLİ FİYATLA GERİ SATILAN PİRİNÇ

Fakülteye yapılacak pirinç alımlarını ihale ile üzerine alan Hüseyin Demirel adlı şahıs, 1977 yılındaki darlık nedeniyle taahhüt ettiği malı fakülteye veremedi. Bunun üzerine Fakülte Dekanlığı, Toprak Mahsulleri Ofisine bir yazı yazarak pirinç tahsisi yapılmasını istedi. Ofisin toplam 20 tonluk pirinç tahsis kağıdı el altından müteahhit firmaya verilerek pirinç el değiştirdi. Ofisten 620 kuruşa alınan pirinç, fakülteye 13.02 liradan devredildi. Böylece kilo başına 682 kuruşluk fark haksız olarak müteahhidin cebine indirildi. Bu yolsuzluktan kimlerin ne kadar menfaat sağladığı ise henüz saptanamadı. Bu alımdan dolayı devlet toplam olarak 137 bin 490 lira zarara uğradı. Bu tatlı alışverişi 1978 yılında da tekrarlamak isteyen aynı kişiler bazı engellemeler yüzünden başarıya ulaşamadı.

BİR TEK TUVALETTE GÜNDE 47 KİLO SABUN KULLANILMIŞ

İdari İşler Müdürü Yılmaz Adalı, temizlik malzemeleri alımında da büyük çapta yolsuzluklar yaptı. Adalı, alınan malzemelerin büyük bir bölümünü kendi servisi olan İdari İşlerde kullanılıyor göstererek kendi ambarına aktardı. Normal talebin kat kat üzerinde bulunan bu malzeme daha sonra dışarı çıkarılarak el altından satıldı.

1410 yatak, 800 hademe ve bunun dışında doktorlarla birlikte 1750 sağlık personeli bulunan fakültede tam kapasite ile çalışıldığı zaman 3960 kişi bulunuyor. Bu kadar kişi için fakülteye yıllık olarak alınan 30 ton sabunun 14 tonu 210 kişinin çalıştığı İdari İşler Müdürlüğünde tüketilmiş! Bu miktar günde 47 kg'ı bulmaktadır. Yani yaklaşık 200 kalıp. Bu kadar sabunu tüketebilmek için ise serviste 1 tek tuvalet ve lavabo var. Aynı tuvalette günde 10 adet tuvalet kağıdı ve 5 adet de ernet kullanılmış. Koku giderici olarak kullanılan ernetin 1 tanesi normal olarak 1 ayda tükenmektedir. 1 yılda 1572 ernet tüketildiği söylenen tuvalette ise bugüne kadar ernet gören olmamıştır. 3122 adet tuvalet kağıdı kullanıldığı söylendiği halde tuvalet kağıdı askılığı dahi yoktur. İdari işlerin mutfağındaki diğer tuvalet ise hemen hemen hiç kullanılmamakta ve bu tür temizlik malzemeleri hiç girmemektedir.

HASTANEDEKİ DİĞER SERVİSLER NE KADAR KULLANIYOR?

Tek tuvaletle İdari İşler bu kadar malzeme tükettiğini söylerken, 40 dan fazla genel, her odada da özel tuvaletlerin bulunduğu 300 yataklı ve 300 personelli Dahiliye Servisi yılda 1127 kilo sabun, 127 adet tuvalet kağıdı kullanıyor ve hiç ernet kullanmıyor. Diğer servislerin harcaması da yaklaşık bu kadar.

Yılda bu kadar temizlik malzemesi kullanan (!) İdari işler, hastanenin genel hizmetlerini görmesi gerektiği halde, pislikten girilmeyen ve hastaların kullandığı tuvaletleri görmezden geliyor.

MÜTEAHHİDİN TEMİNATI YAKILMAYARAK DEVLET ZARARA SOKULDU

Hastaneye kuru gıda malzemeleri alımını üstlenen müteahhit, taahhüt ettiği alımları 1978 yılı içinde gerçekleştiremedi ve kendisine 2 kez ihtar verildi. Aynı müteahhit 3. kez taahhüdünü yerine getirmediği için yasaya göre yatırdığı teminata el konması gerektiği halde, Samim Eyüpoğlu adlı müteahhide devlet olanakları ile mal getirmesi sağlandı ve 373 bin liralık teminata el konulması engellendi. Bunun sağlanması için müteahhidin bazı kişilere menfaat sağladığı söyleniyor.

Polonya'da...

(Baştarafı 1.Sayfada)

anlaşma eleştirildi. Kurulacak bağımsız ve demokratik Polonya Cumhuriyetinin Almanya ve Rusya da dahil olmak üzere bütün ülkelerle eşit temelde ilişkiler kuracağı bildirildi.

Bloksuz...

(Baştarafı 1.Sayfada)

zeyinde yapılacak olan konferansa hazırlık niteliğinde yapılan dışişleri toplantısında tespit edilen gündem üzerinde devlet başkanları görüşmeler de bulunacak.

Gündemde yer alan başlıca konular arasında, Güneybatı Afrika, Batı Sahrası, Filistin sorunu, Orta Doğu sorunu, Hint Okyanusu ve Akdeniz'in barış bölgesine dönüştürülmesi, Kıbrıs sorunu, Malta'nın özel durumu, Kore sorunu, Güneydoğu Asya'daki siyasal durum, deniz hukuku, BM Ticaret ve Kalkınma Konferansı gibi konular yer alıyor.

Konferansın başkanlık divanında ise ülkelerin kıtalara göre seçilen temsilcileri yer alıyor.

Bu duruma göre, Afrika'yı, Liberya, Libya, Kongo, Mali, Güneybatı Afrika Halk Örgütü (SWAPO), Uganda ve Zambiya,

Asya kıtasını, Bangladeş, Kore, Hindistan, Malezya, FKÖ, Singapur ve Suriye,

Latin Amerika kıtasını, Guyana, Grenada, Nikaragua ve Panama,

Avrupa kıtasını ise Yugoslavya ve Kıbrıs temsil edecek.

Doruk görüşmeleri sırasında siyasal komisyonun başkanlık görevini Kenya, raportörlük görevini ise Malta yürütecek.

Müdahil Avukat ALİ KALAN, EMCET OLCAYTU ve BARIŞ YİĞİT'in Adana Askeri Mahkemesine verdikleri dilekçe

6

K.MARAŞ KATLİAMINI HAZIRLAYAN SUÇ ÖRGÜTÜ

MHP • MİSK • BÜD • ETKO • POL-BİR • ÜLKÜ-BİR • ÜGD

Tek tek suçlular yerine, suç örgütünün üzerine gidilmelidir

Türkiye'de meydana gelen tedhiş olayları bir merkezden yönlendirilmektedir. İçişleri Bakanı ve devlet yetkilileri organize edilmiş bir tedhişle karşı karşıya olduğumuzu söylemektedirler.

Sıkıyönetim mahkemeleri, yargılamasını yaptıkları her olayı Türkiye'de meydana gelen olayların bütünü içinde değerlendirmek durumundadırlar. Ankara ve İstanbul Sıkıyönetim Mahkemelerinin kararlarında bu konuda olumlu adımlar atıldığını görmekteyiz. Karara bağlanan gerekçeli hükümlerin hepsinde Sıkıyönetim Komutanlıklarına ve Askeri Savcılıklara tetiği çeken elin arkasındaki karanlık ve örgütlü güç hakkında da işlem yapılması için suç ihbarı yapılmaktadır.

BU DAVA DEMOKRASİNİN KADERİ İLE İLGİLİ

Mahkemeniz, K. Maraş isyan ve katliamı gibi Türkiye'de demokrasinin kaderiyle çok ilgili bir davanın yargılanmasını yapmaktadır. Bu davanın sonucu Türkiye'de demokrasinin durumunu, yeni yeni katliamların olup olmamasını belirlemede etkili olacaktır. Bu Mahkemede alınacak kararlar, ülke çapındaki örgütlü terörizme ya darbe indirecek, ya da onlara cesaret verecektir. Bunun için bu mahkemenin sorumluluğu oldukça büyüktür ve davayı bu kadar önemli kılan da aynı zamanda budur.

K. Maraş isyan ve katliamı Türkiye'deki terörün bir parçasıdır. Hem de en etkili, örgütlü ve çapı bakımından en büyük olanıdır. Bu katliam Türkiye'yi dünyaya "insanların boğazlandığı ülke" olarak tanıtmıştır. Bu olayın izi kara bir leke olarak durmaktadır. Bu lekenin Türkiye'nin alnından silinmesi gerçek suçluların gerekli cezaya çarptırılması ile olacaktır. Bunu davanın sonunda verilecek karar belirleyecektir. Ne var ki, davanın sonucunu ise bugünkü yargılama ortaya koyacaktır.

Sadece usulü işlemlerin yerine getirilmesine dikkat edilerek verilecek karar belli ölçülerde kamuoyunu tatmin etse bile, yeni isyan ve katliamların olmasını önleyici bir etki yapmaz. Bu etkiyi sağlayacak tek şey, tertipçi, teşvikçi suç örgütünü bulup ortaya çıkarmak ve mahkum etmektir. Mahkemeniz yargılama sırasında bu noktaya fazlaca dikkat etmemektedir. Bu durum devam ederse sivri sinekler cezalandırılabilir ama bataklık kurutulamaz.

HALKIMIZ BU BATAKLIĞIN KURUTULMASINI BEKLEMEKTEDİR

Mahkemeniz, sanıklara karşı müsamahakar davranışının sebebini "yargılamaya bir gölge düşmesini ve mahkemenin zan altında kalmasını önlemek için, usul hükümlerini belli ölçülerde zorlayarak yaptığını" çeşitli defalar açıklamıştır. Gösterilen titizlik şüphesiz ki, yerindedir. Ama esas kulak verilmesi gereken şey sanık ve sanık taraftarlarının nasıl düşünecekleri değil, milletin büyük çoğunluğunun ve kamuoyunun bu yargılamadan ne beklediğidir. Halkımız bataklığın kurutulması konusunda adım atılmasını beklemektedir. Bu konuda gösterilecek her tereddüt kamuoyunun tepkisine yolaçacak, anarşinin önlenmesi ve adaletin tecellisi konusunda tereddütler ve güvensizlikler yaratacaktır. Bu ise toplumsal bunalımlara yolaçabilir.

Mahkemenizin üzerinde durduğu diğer bir konu da "soyut siyasi polemikler yapılmasına izin vermeme" tutumudur. Bunu biz de olumlu buluyoruz. Ne var ki, davanın bir isyan davası, bir siyasi dava olduğu dikkate alınarak hareket edilmelidir. Çünkü, isyan ve katliamın siyasi sorumlusunu bulup ortaya çıkartmak da mahkemenizin görevidir. Bu açıdan mahkeme heyeti de siyasi sorumluların ortaya çıkartılmasında tarafsız değil, bir taraftır.

GERÇEK ADALET ESAS ALINMALIDIR

Mahkemeniz, sıkı bir çalışma ile davayı bir an önce bitirmek istemektedir. Bu çabayı kamuoyu takdirle karşıladığı gibi biz müdahil vekilleri olarak da olumlu buluyoruz. Ne var ki, bu, yeterli bir araştırmanın yapılmasını, gerçek suçluların ortaya çıkarılmasını engelleyici bir durum haline getirilmemelidir. Yani dava uzatılmadan sonuçlandırılmalıdır ama, gerçek sorumlular, elebaşılar ve suç örgütünün mensupları da yakayı sıyırmamalıdır. Esas olan davayı çabuk bitirmek değil, gerçeği ortaya çıkartmak ve gerçek adaletin yerini bulmasını sağlamaktır. Bu, belki davayı biraz uzatabilir ama, yargılamadan umulan maksada da bizi yaklaştırır. Yargılamadan umulan maksat, usulü işlemlerin yerine getirilmesi değildir. Zaten usulü işlemler de gerçeğe ulaşmak için uygulanmaktadır. Davaların birleştirilmesiyle yargılamanın uzayacağı endişesi yerinde değildir. Çünkü bu birleştirme bizi, gerçek suçluya, suç örgütüne bir adım daha yaklaştıracaktır.

Özetle ifade edersek, davanın yargılaması sırasında şu beş noktayı esas almak gerektiği görüşündeyiz:

1. Tek tek sanıkları yargılamayı değil, bunların arkasındaki yönetici, yönlendirici ve örgütsel gücü açığa çıkartmayı esas almalıyız.
2. İsyan ve katliam olayını, ülke çapında örgütlü bulunan tedhiş ve terör hareketiyle bağlantılı olarak değerlendirmeliyiz.
3. Davanın uzayacağı endişesini değil, gerçek adalete ulaşmayı esas almalıyız.
4. Biçimsel adalete değil, gerçek adalete ulaşmayı esas almalıyız.
5. Soyut siyasi tartışmalara müsaade etmemek ama, bu davanın bir siyasi isyan davası olduğu gerçeğini unutmayarak, somut belgelere dayanan, siyasi örgüt ve sorumluların ortaya çıkartılması için çaba sarfetmeliyiz.

İşte ancak bunlara dikkat ederek yargılamadan umulan hedefe ulaşabiliriz.

YARIN: YÜZLERCE YURTTAŞI KATLEDEN MHP'DEN HESAP SORULSUN

Anayasa Mahkemesi...

(Baştarafı 1.Sayfada)

nan İskenderun Ülkü-Tek Derneği Eski Başkanı Tuncay Terekli Sivas'ta yakalandı.

Ankara Emniyet Müdürlüğü yetkililerinden alınan bilgiye göre, Anayasa Mahkemesinin bombalanması olayının tertipleyicisi ve patlayıcı maddeyi sağlayan kişinin yapılan araştırmalar sonucu İskenderun Ülkü-Tek Eski Başkanı Tuncay Terekli olduğu anlaşıldı.

Uzun süreden beri aranan sanık komandonun Sivas'ta kaldığı ihbarı üzerine, Sivas Emniyet Müdürlüğü ekipleri ile Ankara Emniyet Müdürlüğü timleri ortaklaşa bir operasyon düzenlediler. Operasyon sonucu sanık Terekli ele geçirildi.

Özel bir ekiple önceki gece Ankara'ya getirilen sanık komando, dün gönderildiği Ankara Sıkıyönetim Komutanlığınca gözaltına alındı.

İlgililer Anayasa Mahkemesini bombalamaktan sanık olarak yakalanan İskenderun Ülkü-Tek Eski Başkanı Tuncay Terekli hakkındaki soruşturmanın genişletilerek yürütüldüğünü kaydettiler.

KAYIP:

Adana İktisadi Ticari İlimler Akademisinden aldığım Öğrenci Kimlik Kartım, Tür-Da Tanıtma Kartım ve PTT Yetki Belgem zorbalarca el kondu-ğundan hükümsüzdür

İSMAİL ÇOŞKUNER

KAYIP ARANIYOR

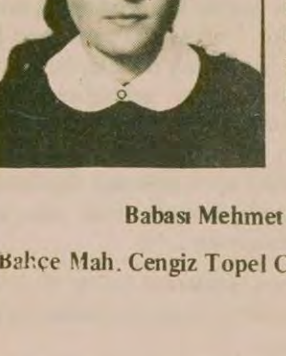

Kızım Kerime Özdemir 26 Ağustos 1979 gününden beri kayıptır. Görenlerin aşağıdaki adrese bildirmeleri rica olunur.

Babası Mehmet Özdemir

Bahçe Mah. Cengiz Topel Cad. 872 Sok. No: 15

MERSİN

Aydınlık
BAYAŞ Basın-Yayın A.Ş. adına sahibi ve Genel Yönetmeni ORAL ÇALIŞLAR

Yazıişleri Müdürü: MEHMET ATABERK
Haber ve Makalelerden Sorumlu Müdür: S. AYDOĞAN BÜYÜKÖZDEN
Müessese Müdürü: O. GÜRHAN ERTÜR

Adres: Nuruosmaniye Cad. 3/3 Cağaloğlu–İSTANBUL
Tel: 26 52 44 – 22 49 54
İdare Tel: 26 54 37
Dizgi: Aydınlık Ofset Tesisleri
Baskı: İst. GÜNTUR
Dağıtım: GAMEDA

BÜROLAR
ANKARA: Meşrutiyet Cad. 32/8, Kızılay Tel: 25 38 69
İZMİR: Özgüler İşhanı, 452. Sok. 25/3, Konak Tel: 13 10 90 – 25 25 54
ADANA: Atatürk Cad. 113. Sok. Sefer İşhanı, Kat: 3 No:16 Tel: 103 42
TRABZON: Cumhuriyet Mah. Kasım Sok. 27/10 Tel: 39 00

YURTDIŞI BÜROLARI
ALMANYA: Burgstr. 78, 6 Frankfurt /M 60, Tel: 0611 437 595
FRANSA: 95 Rue de la Jonguiere, 75017 Paris
BELÇİKA: 188 rue Josaphat, 1030 Brüxelles, Tel: 64 72 120
İSVEÇ: Gürgün, Duvgrand 5/A, 1 tr. 17236 Sundbyberg, Tel: 08/296 628
HOLLANDA: Bildstr. 53, Utrecht, Tel: 31 47 61
İSVİÇRE: Ch. des Cotes I, 1020 Renens, Tel: 34 21 72

ABONE ÜCRETLERİ
Yurtiçi: 3 aylık 450 TL, 6 aylık 900 TL, 1 yıllık 1800 TL
Yurtdışı: 3 aylık 675 TL, 6 aylık 1350 TL, 1 yıllık 2700 TL
Not: Bu ücrete gönderilen ülkeye göre uçak postası ücreti eklenir.

İLAN TARİFESİ
2.4.6. sayfalar (Sütun/snt.) 250 TL
3.5.7. sayfalar (Sütun/snt.) 300 TL
Yayın İlanı (Sütun/snt.) 100 TL
Doğum, Evlenme, Ölüm (5 sütun/snt.) 500 TL
Küçük İlanlar (Kelimesi) 10 TL

22340-521

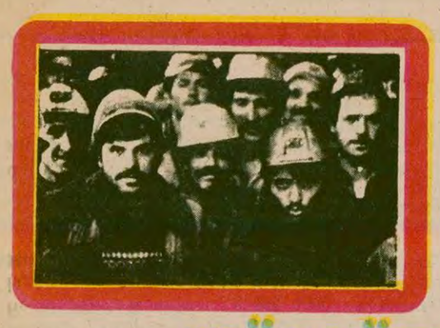

YERALTINDAN YERÜSTÜNE **KÖMÜR SAVAŞÇILARI**

Hazırlayan: Kerem Çalıskan
Ramazan Çakıroğlu

"İSTEDİĞİNİZ KADAR KÖMÜR DEYİN, İŞ SONUNDA KAZMAYI TUTAN BİLEĞE DAYANIR!.."

● Madencilik her yiğidin harcı değil... Tehlikenin, korkunun üstüne üstüne giderek çıkarılıyor kömür ocaklar dan...

● Siz bakmayın Deniz Baykal'ın parlak sözlerine. Bazı sorunlar çözülmeden üretim grafiklerinin acıklı eğrileri bir türlü istendiği şekilde yukarı doğru tırmanmayacaktır

Teşekkür

Dizimizi hazırlamak için maden ocaklarında ve köylerde yaptığımız inceleme sırasında bize yardımcı olan EKİ yetkililerine, ZMİS yöneticilerine, maden işçilerine ve diğer bütün arkadaşlara teşekkür ederiz.
Kerem Çalışkan - Ramazan Çakıroğlu

1

Ya ölümler?.. "İş cinayeti" sözcüğünü bildirilerden çıkarıp maden işçisinin günlük diline sokan o bitmez tükenmez kazalar... Daha geçenlerde yitip giden can ve hükümetin biraz da korkuyla uyguladığı "Büyütmeme politikası..."

GÜN ışırken, Çaydamar borusu, kalın, boğuk, insana uzak bir geçmişi hatırlatan sesi ile iki defa öttü; sonra içini çeker gibi usulca sustu... Demek saat 7.30...

Asma'da, Dilaver'de, Kozlu'da, Karadon'da tertip yerleri şimdi dolmuştur çoktan... Gece vardiyası işçileri kuyu dibinde bekler yukarı çıkmak için... Birazdan görünürler baca ağızlarında... İçlerinde bembeyaz gözleri ışıldayan, kapkara yüzleri ile yırtar çıkarlar yeraltının karanlığını... Koşarlar soyunma odalarına doğru...

Sabah vardiyası devralır nöbeti... Gene seslerle dolar yeraltı.. Trayleyler geçer vagonlarını sarsa sarsa... Tabancı ustaları gelir bakar, geceden sürülen kapkara duvarlara... Domuzdamcılar gözleriyle ölçer akşamdan ilerlenen mesafeyi... Kaç domuzdarnı çekilecektir, hesaplarlar kafadan hemencecik... Motor arıza yapmazsa, islim oyun etmezse vaktinde bitebilir iş!.. Çökertilecek tavana bakarlar, kalleşlik yapar mı, yapmaz mı diye... Bir lağım atılır derken ötede, sesi uzayıp giden galerilerde yankılanır derinden derine...

* * *

Zonguldak uyanır yavaş yavaş... Ereğli Kömür İşletmeleri'nin (EKİ) arabaları durak yerlerinde bekleyenleri alır gider tıklım tıklım... Sahil gazinosunda tek tük oturanlar vardır... Belediye bahçesi açılmamıştır henüz.. Sürmen'in altındaki kıyı kahvesi, mal getirip götüren mavnacılar, kamyoncularla dolmuştur erkenden...

Kömür tevzii yerinden iki yanlı küfelerine kömür yüklenen katırlar ana caddenin kenarından hızlı hızlı geçerler... Karabük'e kömür götüren Dizel takar peşine vagonları, lavvarın önünde manevrasını bitirir, tutar Karabük'ün yolunu... Tren geçerken şehrin ortasındaki geçit kapanır, pazar tarafına gidecekler iki yanlı dizilip beklerler trenin geçmesini...

Minibüsler başlar SSK'ya adam taşımaya "Hastaneye, Hastaneye" diye... İstasyon köprüsünün yakınındaki minibüs duraklarında birazdan baretli madenciler görünür. Yakında oturdukları için iş elbiseleri ile gelir giderler evlerine...

Hava sıcaksa öğrenciler, gençler, Zonguldak'ın hali vakti yerinde aileleri, kadınları, çocukları Karpuz'a ve öteki plajlara gitmeye hazırlanırlar. Mahallenin haşarı çocukları ise Fener'in yanındaki Tünel Ağzı'na koşarlar açıktan denize girmek için...

* * *

Ve ocaklarda yüzyıllık kömür savaşı devam eder ara vermeksizin.. Daha da hızlanarak daha da derinleşerek...

* * *

Kömür kömür...

Şöyle bir yoklayın kendinizi, kömürün hayatınızdaki yeri nedir diye bir düşünün...

Büyük kentlerin büyük apartmanlarında yaşayanlar için kömür, yılda birkaç defa apartmanın önüne yığılan, kapıcı ve çocuklarının küfelerle kürekler'le depoya çektiği "siyah nesne"dir. Pabuçlarını kirletmemeye dikkat ederek yürür geçerler yanından... Kaloriferlerinde fuel-oil yakanlar ise belki kömürün kokusunu bile unutmuşlardır, ne var ki fuel-oil darlığı başlamıştır çoktan ve onlar da yakında döneceklerdir o "siyah nesneye"...

Çoğumuz için kış gecelerinin sıcak refah dostudur kömür. Sobalar onunla yanar. Elimiz yitirmemiştir kömür karasının rengini... Kış bastırmadan kömür sırasına yazılmak, eve bir araba, bir kamyon atıvermek, aile reislerinin deftere yazmadan aklına getirdiği işlerdendir. Kömür fiyatlarına gelen zam da en çok onları düşündürür kara kara...

Üretim grafiklerinin acıklı eğrileri

KÖMÜR üzerine kara kara düşünen başkaları da vardır kuskusuz. Bunların başında Türkiye Kömür İşletmeleri (TKİ) ve Ereğli Kömür İşletmeleri (EKİ) yetkilileri gelir. Onları da düşündüren konu, plan hedefleri ile elde edilen üretim arasındaki boşluktur. Ülkemizin başlıca enerji kaynaklarından biri olan kömüre duyulan ihtiyaç yıldan yıla artmakta, ancak kömür üretimi bir türlü istenen oranı bulmamakta, aksine yerinde saymakta, hatta gerilemektedir.

Siz bakmayın Enerji ve Tabii Kaynaklar Bakanı Sayın Deniz Baykal'ın daha geçen hafta söylediği "Kömür üretiminin geleceği aydınlıktır. Kömür üretimini 16 milyon tona çıkaracağız" şeklindeki sözlerine.... İlerideğineceğimiz gibi bu duraklamanın görünen ve görünmeyen bazı nedenleri vardır ve bu nedenler aşılmadan, belli bazı sorunlar çözülmeden yıllık üretim grafiklerinin acıklı eğrileri bir türlü istendiği şekilde yukarı doğru tırmanmayacaklardır.

Yeniden keşfedilen "kara elmas"

ESKİDEN, daha petrolün yabancı şirketlerin pompalaması ile yurdumuza çılgınca akmadığı yıllarda, kömür, enerji ihtiyacımızın çok önemli bir bölümünü karşılıyordu.

1950 yıllarında taş kömürün tüm ticari enerji tüketimi içindeki payı yüzde 66,7'ydi. Bu pay 1960'larda yüzde 45'e, 1970'lerde ise yüzde 23'e düştü.

Bugün ise kömürün toplam enerji tüketimi içindeki payı yüzde 25, yani dörtte bir civarındadır. Halen enerji ihtiyacımızın yarıya yakını petrolden karşılanmaktadır. Geriye kalanı ise su ve odun, tezek gibi bilimsel terimle "ticari olmayan" yakıtlar teşkil etmektedir. Bu yakıtların değerini bulması, örneğin odun ve ağacın sanayî ürünü haline getirilmesi, tezeğin de gübre olarak kullanılabilmesi gene kömüre bağlıdır. Kömür, ısıtma alanında bu yakıtların yerini alabilirse, onların da ekonomimize gerçek bir katkıda bulunması sağlanacaktır.

Dünyadaki son petrol krizinin dalgaları Türkiye'nin kapısına dayanınca bu konuda yeni bir uyanış başladı. Uzayan benzin kuyrukları, kaloriferi yanmayan gökdelenler, odalarında elektrik sobası ile ısınmaya çalışan insanların yarattığı görüntü, yetkililerin de aklını biraz başına getirdi.

Artık gözler yeniden yeraltındaki ulusal enerji kaynağına, kömüre çevrildi. Plan hedefleri yükseltildi. Bu konuda araştırma ve yazışmalar sıklaştı. Daha geçenlerde Köy İşleri Bakanı Ali Topuz enerjimizin suya ve kömüre dayandırılması gerektiğini vurguluyordu. "Kara elmas" adeta yeniden keşfediliyor. Görünen o ki, yıllardır enerji alanında üvey evlat muamelesi gören kömürün, yeniden baştacı edileceği günler yakındır...

Ya kömürü üretenler

BURAYA kadar güzel, iyi hoş! Ama asıl burada bir soru çıkıyor ortaya. Ya o kömürü üretenler, maden işçileri ne durumdadır? Onların hali nasıldır, nicedir? Ne yer, ne içerler, nasıl çalışırlar. Dertleri sıkıntıları var mıdır? Varsa nelerdir? Yetkililer bu sıkıntılarla ne kadar ilgilenmektedir?

Siz istediğiniz kadar "kömür kömür" deyin, sonunda o kömürü yeraltından yerüstüne çıkaracak olan, insandır!.. İş gelir, sonunda kazmanın ucuna, kazmayı tutan bileğe dayanır.

Bu yüzden herkesin gözünü kömüre çevirdiği şu günlerde biz de gözümüzü maden işçilerine çevirdik. 1979'un yazında Zonguldak maden işçilerinin halleri nicedir, dertleri nedir? Gezdik, gördük kendi ağızlarından dinledik.

Ve istedik ki, herkes bilsin bu dertleri, sorunları ve işçiden kömür isteyenler herşeyden önce o işçinin derdine eğilsin, sorunların üstüne gitsin.

Şu anda ocakların kapısında grev ilanı asılıdır. Zonguldak Maden İşçileri Sendikası tarafından alınan grev kararı, Bakanlar Kurulu tarafından ertelense de işçi sağlığı ile ilgili sorunlar çözülmeden öylece duruyor.

Ya ölümler... "İş Cinayeti" sözcüğünü bildirilerden çıkarıp maden işçisinin günlük diline sokan o bitmez tükenmez kazalar... Ocakların kapısında asılı "Önce tedbir sonra tevekkül" tabelası ve bu tabelanın "tedbir" kısmı aşınmış, "tevekkül" kısmı ise bir vurdumduymazlığa dönüşmüş sözcükleri..

Daha geçenlerde yitip giden 6 can ve hükümetin bu kez biraz da korkuyla uyguladığı "büyütmeme politikası"

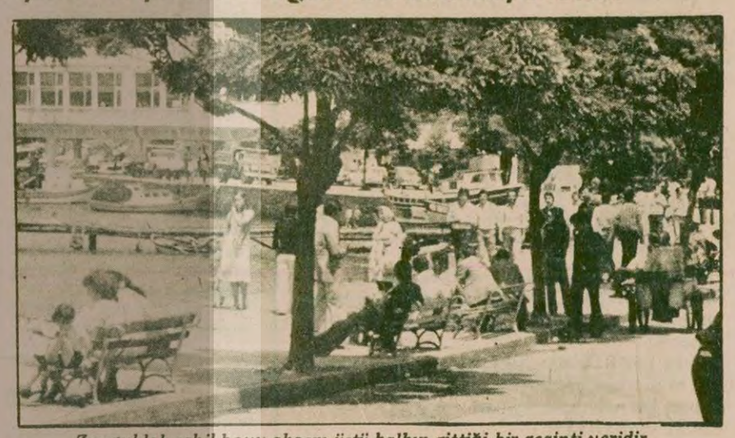

Zonguldak sahil boyu akşam üstü halkın gittiği bir gezinti yeridir.

Biz gördüğümüzü, duyduğumuzu elimizden geldiğince yazacağız. Kuşkusuz söylenmedik sevler kalacaktır. Ama AYDINLIK'ın sayfaları bu dizinin sonunda dahi bu diziden sonra da maden işçilerinin dertleri ve sorunları için bir "Açık Kürsü" olacak. Dediklerimize katılsın veya katılmasın bu konuda bir diyeceği, ekleyeceği olan herkese sayfalarımızı açacağız.

Niçin kömür savaşçıları

DİZİMİZİN adını Kömür Savaşçıları koyduk. Çünkü kömür üretimi normal bir üretim değil! Kelimenin gerçek anlamıyla doğayla "savaş" veriyor maden işçileri...

Ayrıca Zonguldak havzasında kömür üretimi ile savaşın ve askerliğin derin bir tarihsel bağı var. Bu bağın bugüne kadar yansıyan bir çok etkisini de görmek mümkün. Ancak gerçekten bunun da ötesinde bir savaş sürüyor yeraltında. Madencilik her yiğidin harcı değil. Tehlikenin, korkunun üstüne üstüne giderek çıkarılıyor kömür, ocaklardan

Hatta Kozlu'da bir madenci arkadaşın dediği gibi, bu, savaştan da zor bir şey, çünkü savaşta hiç olmazsa karşındaki düşmanı tanırsın, bilirsin, kurşunun yönünü seçersin. Yeraltında tehlikenin nereden, nasıl geleceği ise belirsizdir. Sinsi, amansız düşmanlarla çarpışır kömür savaşçıları...

Bölünmüş bir yaşamı

MADEN işçilerinin yüzyıla aşkındır süren özel bir yaşam tarzı vardır. Ocaklarda çalışanların büyük çoğunluğunu oluşturan ve "gruplu işçi" denen bu işçiler bir ay madende çalışır, bir ayı köylerinde geçirirler.

Bu münavebeli çalışma sistemi, kökü eskilere uzanan bazı sosyo-ekonomik temellere dayanır. Bu temellerin bazısı bugün artık değişiyor, ancak gruplu işçilik bir çalışma geleneği olarak sürüp gidiyor.

İşçilerin yaşantısını kesin hatlı çizgilerle bölen münavebeli çalışma sistemi üzerine şimdiye kadar az da olsa yazılıp çizilmiştir. Maden işçilerinin "yarı-proleter" karakteri üzerinde durulmuştur. Bilimsel araştırmalarda madenciler "köylü-işçi" diye tanımlanmıştır. Bu sistemin sosyal uyanış üzerindeki etkilerinden sözedilmiştir vs.

Peki maden işçilerinin şu son yıllarda ulaştığı nokta nedir? Köylü ve işçi özelliklerinin dengesi ne yöne kaymaktadır? Madencilerin toprakla olan bağı ve köylerdeki yaşantısı nasıldır?

İyisi mi, sözü çok uzatmadan takılalım maden işçilerinin peşine ve hep birlikte, Zonguldak'ın madenci köylerine uzanalım.

Kozlu'da Uzun Mehmet kuyu ağzında ocağa inmeyi bekleyen işçiler... Kozlu, Maden Ocaklarının kalbi gibidir. Eğer bir hak kavgası varsa, baskılara ve yerine getirilmeyen vaadlere karşı işçi arasında bir kıpırdanma varsa, gözler Kozlu'ya dikilir... Herkes bilir ki ilkin Kozlu işçisi kalkacaktır ayağa ve bütün ocaklar sel gibi gelecektir arkasından...

Yarın: Bağ da, bostan da işte bu ocak!..

SEYİT ALP'İN ROMANI

ŞAVK

desenler: sevinç altan

ÖZET

Ararat'tan göçmek zorunda kalan koçerler, Osmanlı Dağıstan Beyin elinde bulunan düzlüğe yerleşirler. Düzlük aslında Türkmene aittir. Dağıştan Bey, Kürtleri Türkmene karşı kullanmayı düşünür. Hacı Osman Beyle dostluk kurar. Kendi kızını ona verecektir, Hacı Osman Beyin kızı Kevok'u da kendisi alacaktır. Düğün kurulur. Koçerler büyük tepki duyarlar. Rispi Safo siyah kuşak takar. Kevok'un nişanlısı Memdız öfkelidir. Kendisine yoksul olduğu için varımsız olduğunu sanır. Oysa Kevok Memdız'ı sevmektedir ancak babasına karşı gelemez.

65

Biz bey hırsızıydık, kim beye zarar verirse biz de ona zarar verir bey buyruğuyla iş görürdük.

—Hele söyleyesiniz!

—Açık konuşalım Memdız, biz Bey hırsızıydık. Kim Beye zarar verirse biz de ona zarar verir, Bey buyruğuyla iş görürdük. Beyden habersiz adım atamazdık. Karşılığında hem geçinirdik, hem de herkese faydamız dokunurdu. Aldığımızın çoğunu fukaraya yedirirdik, bitmez işi olanın işini bir ricayla yoluna korduk. Şimdi işe yaramaz olduk. Herkes mal mülk sahibi olmuşken ikimiz o kadar ev horantasıyla açıkta üryan kaldık. Aç kaldık. Elimizden iş gelir desem, yalan demiş olurum. Çiftçilik, çobanlık yapamayız. Zanatımız da yok! Sonunda düşünüp taşınıp şunda karar kıldık: Köyümüzde dükkan yok. İhtiyaçlarını dışarıdan karşılarlar. Bu da hayli zahmetli bir iş olup halkı usandırmıştır. Eğer köyde küçük bir dükkan açabilirsek bizi rahat geçindirir. Herkes bizi paralı bildiğinden şüphelenmezler. Şimdi tek mesele, bu üç-beş kuruşu bulmak. Beyin oyununa geldiğimizden zararı da ona vermeyi düşünürüz. Beşlikte soy küheylan besler, her biri bir sürüye bedel ünlü küheylanlar. Bir gece basıp bir kaçını çekmeyi düşünürüz. Her şeyi iyice hazırladık. Seninle ortak yapmaya kararlıyız. Tabi, kabul edersen...

Memdız, baştan beri yüzlerine bakıp düşünürdü. Ne aradığını bilmezken birden kahkahalarla gülmeye başladı. Şaşırdılar.

Kadir bozulmuş,

—Söylediklerimizde gülünecek ne vardır Memdız?

Gülmekten konuşamadı, dura dura,

—Bizim ağıla inen hırsızı yakalamışım, ona gülerim.

—Bizdik, dedi Kadir.

—Bizi rezil etmiştin, dedi Hıdır. Aklıma gelmişken sorayım, bizi ağıla inerken görmüş müydün?

—Görmüşüm.

—Ne demeye davarı almamızı bekledin?

—Sizi tanımaya çalışırdım.

Memdız, tekliflerini iyice düşündü. Osmanlının, kendini çekmeye bir tertibi, bir tuzağı olabilirdi bu teklif. Geç vakte kadar görüştüler. Aklı her şeye ikna olunca "Olur" dedi.

Ferah uyudular.

Uyandıklarında vakit geçti. Vaktin geçliğini bilemediklerine sebep, göğün kapalı oluşuydu. Simsiyah, dolu dolu bulutlar yere yakın dolanıyordu.

Agin'e gider görünmek için tepelere yürüdüler. Her yer sel, bataktı. Dizlerine dek çamura battılar. Tepelerden kayalığa doğru kavislendiler. Beykonağı kavsin kamburuna yakın geldi. Ağıllara vardıklarında yağmur başlamıştı. Tollara sığınıp yağmurun durmasını beklediler.. Durmadı. Aralıksız, sürgit yağdı. Sonraki sabahı buldu. O gece aç, susuz ağıllarda kaldılar.

Sabah, Osmanlı Paşası beş, on atlısıyla kendine yakın geçip Beykonağına vardı. Kevok, gerideki arabada otururdu. İyice sarınmıştı. "Yeni damat akrabalarını ziyarete varır" diye gülüştüler.

Kevok'un arabadan inişi Araratlıya seyr oldu. Çoluk çocuk temaşaya toplandılar.

Hacer Hanım hem ağıt kurmuş hem de tepeden tırnağa okşuyordu Kevok'u.. Sonra da Osmanlı Paşası gücenmesin diye, kırdı ağıtını.

(DEVAM EDECEK)