Aydınlık

Kuruluş yılı: 1921
Kurucusu: ŞEFİK HUSNU

BÜTÜN ÜLKELERİN İŞÇİLERİ VE EZİLEN HALKLAR, BİRLEŞİN!

CUMA
31
Ağustos 1979
500 KURUŞ

11. Balkan Büyükler Yüzme Şampiyonasının ardından

Başarının Sırrı Tesis

8. sayfada

Apocular, Ethem Sancak saldırıdan yara almadan kurtuldu

TİKP Diyarbakır İl Başkanı Sancak'a ateş açtılar

- Apocular, bundan bir hafta önce de Diyarbakır muhabirimiz ve ağabeyine silahla saldırmışlardı
- Bir ay icinde 17 kişinin öldürüldüğü Siverek'i yurttaşlar terketmeye başladı
- Istanbul'da Bakırköy ve Bahçelievler semtlerindı üç kişi öldürüldü

BALCI

Balcı ve Kenger yine başrolde

Müdahil Avukat ALİ KALKAN, EMCET OLCAYTU ve BARIŞ YIĞİT'in Adana Askeri Mahkemesine verdikleri dilekçe

K.MARAŞ KATLİAMINI HAZIRLAYAN SUÇ ÖRGÜTÜ

MHP • MSK • BÜD • ETKO • YTK • POL-BİR • ÜLKÜ-BİR • ÜGD

ETKO'cular katliam öncesi Maraş bölgesine silah depoladı

YAZISI 7. SAYFADA

4. SAYFAMIZDA

TİKP 100. ilçe örgütünü kurdu

ANKARA (ÖZEL)

Türkiye Işçi Köylü Partisi (TİKP) örgütlenme çalışmalarını sürdürüyor. Yeni kurulan 1 il ve 4 ilçe örgütüyle birlikte TİKP il örgütlerinin sayısı 35'e, ilçe örgütlerinin sayısı ise 100'e yükseldi.

TİKP Genel Merkezinden yapılan açıklamaya göre son olarak Samsun İl Örgütü ile, Çayıralan (Yozgat), Elbistan (K. Maraş) ilçe örgütleri ve İzmit ile Muğla merkez ilçe örgütleri kurularak çalışmalarına başladı.

Bayram öncesinde yürütülen örgütlenme çalışmaları sonucunda kuru-

(Devamı sa.7, sü.1'de)

Denizcier: "Hükümet, Toplumsal Anlaşmayı dejenere etti"

SAMSUN (THA)

Samsun'da Türk-İş Bölge Temsilciliğinde düzenlenen bir toplantıda konuşan Türk-İş Genel Başkanı İbrahim Denizcier "Toplumsal Anlaşma konusunda hükümeti eleştirdi.

Yanında Türk-İş yöneticilerinden oluşan bir heyetle beraber Samsun'da 30 Ağustos törenlerine katılan Denizcier'in daha sonra Ordu ve Giresun'a gideceği, 4 Eylülde ise Türk-İş Yönetim Kurulu toplantısına katılmak için Rize'ye geçeceği bildiriliyor.

Denizcier Samsun'daki toplantıda çeşitli soruları cevapladı. Bu arada Toplumsal Anlaşmanın kaderinin 4 Eylüldeki Rize toplantısında ele alınacağını, şimdiden kesin bir şey söyleyemeyeceğini belirten Denizcier, kişisel görüşünü şöyle açıkladı: "Toplumsal Anlaşmavı

(Devamı sa.7, sü 4'de)

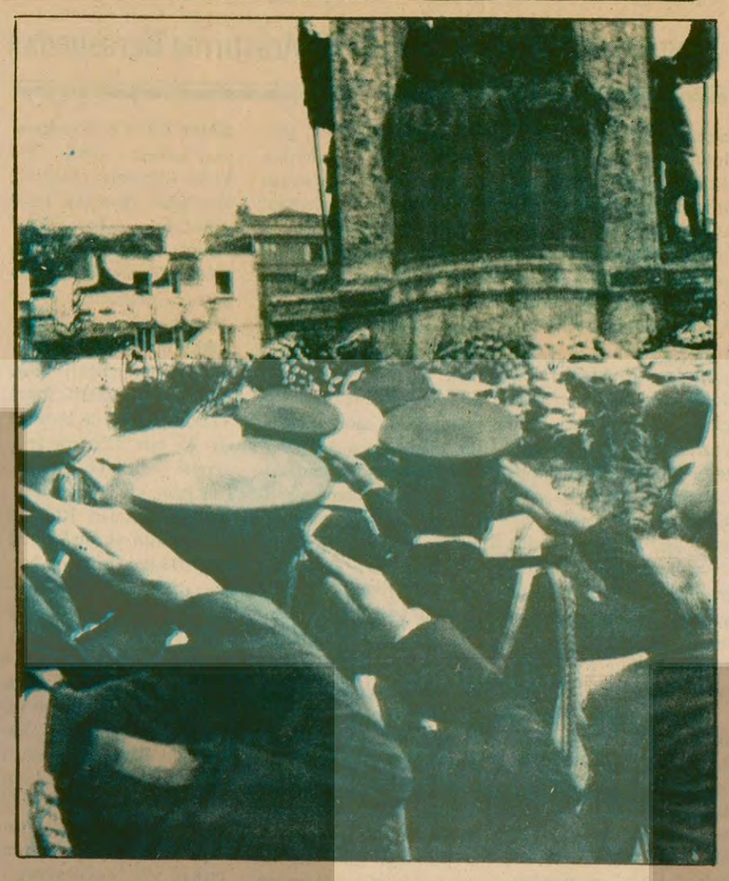

30 Ağustos Zafer Bayramı İstanbul Taksim Alanındaki Cumhuriyet Anıtı önünde yapılan torenle kutlandı. Sürekli yağış altında yapılan törene İstanbul Valisi Orhan Erbuğ, Belediye Başkanı Aytekin Kotil, 1. Ordu ve İstanbul Sıkıyönetim Komutanı Necdet Üruğ, siyasi parti yöneticileri ve çok sayıda subay ve assubay katıldı. Istıklal Marşıyla başlayan tören, anıta çelenklerin konmasıyla sona erdi.

(Fotağraflar: Yusuf ÇELİK)

Zafer Bayramı tüm yurtta törenlerle kutlandı

Korutürk: "Ülke bütünlüğüne yönelik hiç bir çabaya fırsat verilmeyecektir"

- Korutürk, İstiklal Marşı konusunda "Bu ses simdiye kadar olduğu gibi bundan sonra da bir avuç hainin sesini boğacaktır" dedi
- Vatan Caddesinde tören yapılamadı

HABER MERKEZİ

Zafer Bayramının 57. yıldönümü bütün yurtta törenlerle kutlandı. Cumhurbaşkanı Fahri Korutürk Zafer Bayramı dolayısıyla yayınladığı mesajda, "Ülke bütünlüğünü bozmaya yönelik açık-kapalı, içten ve dıştan destekli hiç bir çabaya asla fırsat verilmeyecektir" dedi.

İstiklal Marşımızın, Kurtuluş Savaşımızın destanı olduğunu, özgürlük aşkını ve vatan sevgisini yansıttığını belirten Korutürk, "Bu ses şimdiye kadar olduğu gibi bundan sonra da bir avuç hainin sesini boğacaktır" şeklinde konuştu.

Bölücülük konusuna da mesajında yer veren Cumhurbaşkanı Korutürk, "Bu topraklar üstünde kurtarılmış bölgelere, dil, ırk, sınıf, mezhep ayırımına dayandırılmak istenilen faaliyetlere yer olmadığını" söyledi.

Korutürk mesajında, devletimizin hür demokratik rejimin sağladığı nimetlerin yanında, hiç kuşkusuz, iç ve dış düşmanların ülkemize musallat ettiği hastalıkları da mutlak yeneceğini söyledikten sonra, "Bunun için belki bazılarının başı ezilecektir" şeklinde konuştu.

30 Ağustos'ta vatan topraklarının, kadını erkeğiyle, yaşlısı, genci ve çocuğuyla memleketin her köşesinden kuzeylisi, güneylisi, doğulusu ve batılısıyla bütün ulusun cihana karşı verdiği ölüm kalım savaşıyla kurtarıldığını belirten Korutürk, "Yarım yüzyıl önce nasıl ülkemiz üs-

(Devamı sa.7, sü. 3'de)

Yılmaz ve Azizoğlu'nun iddialarına cevap veren Ecevit: "İran'ın içişlerine dolaylı da olsa karışmak istemiyoruz"

ANKARA (ÖZEL)

Başbakan Bülent Ecevit dün bir açıklama yaparak, İran'da Kürtleri kuşatmak isteyen İran birliklerine sınırlarımızdan geçme izni verildiği, ve İran'a gönüllü veya paralı savaşçı gönderilmesine yardımcı olunduğu veya gözyumulduğu şeklindeki iddiaları reddetti.

Mardin bağımsız Milletvekili Nurettin Yılmaz ile CHP Diyarbakır Milletvekili Iskan Azizoğlu'nun dün yaptıkları ortak açıklamada ileri sürülen iddiaların tumünün gerçek dışı olduğunu soyleyen Ecevit, "İran'ın iç sorunu olan olaylara doğrudan veya dolaylı olarak karışmamaya Türk devleti ve hukümetimiz her zaman özen göstermiştir ve gösterecektir" dedi.

Ecevit, bazı İran birliklerinin gereğinde sınırlarımızdan geçirilmesi yolunda temenni niteliğinde bazı yerel başvuru-

(Devamı sa.7, sü.5'te)

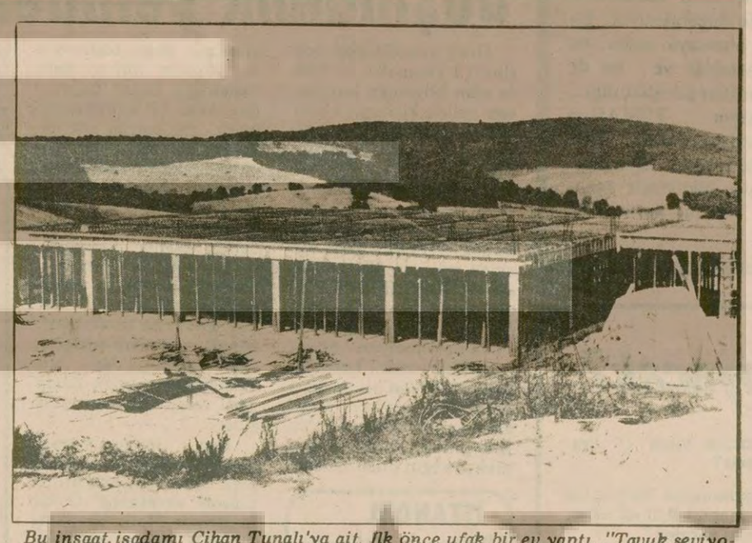

Bu inşaat, işadamı Cihan Tunalı'ya ait. İlk önce ufak bir ev yaptı. "Tavuk seviyorum, yetiştireceğim dedi, sonra işi büyütüp 300 M² genişliğinde bir inşaata girişti. Soranları bu defa da "inek seviyorum, inek besliyorum" diye cevaplıyor. Bakalım ilerde ne besleyecek? (Üstte) İstanbul İl İmar Müdürü Timuçin Kayabaşı "bütün gücümüzü Terkos için seferber ettik" dedi. (Solda)

İstanbul İl Imar Müdürü Timuçin Kayabaşı

"Terkos'taki binaları yıktırmak için Danıştay kararı bekliyoruz"

- Kaçak yapılan binalar arasında Kocaeli Valisi İbrahim Ural'ın evi de var

YUSUF ÇELİK

İstanbul'un içme suyunun büyük bir miktarını karşılayan Terkos Gölünün kirlenmesine neden olan kaçak binaların 10'u da Balaban köyü sınırlarındaki kıyılarda meydana çıktı. Bunlar arasında bazı işadamlarının ve Kocaeli Valisi İbrahim Ural'ın binaları da var. Bilindiği gibi iki gün evvel yaptığımız yayında sadece Durusu köyü sınırları içindeki kıyılarda başta fabrikatör Zoltan Boronkay'ın olmak üzere 20 tane kaçak villa ve bina yapıldığını belirtmiştik. Bu binaların bir çokları mühürlendiği halde, hâlâ elektrikleri yanmakta, suları gelmektedir.

İSTANBUL İL İMAR MÜDÜRÜNÜN AÇIKLAMASI

Öte yandan İstanbul İl İmar Müdürü Timuçin Kayabaşı, Terkos kenarında yapılan kaçak binalarla ilgili gazetemize yaptığı açıklamada, Göl kenarında yapılan kaçak binalarla ilgili önlemlerin alındığını, fakat yetkileri sınırlı olduğundan içindekileri boşaltıp yıktıramadıklarını belirtti. Yeni

(Devamı Sa. 7; Sü: 6'da)

Ecevit ve Demirel, Hürriyet'in çağrısını olumlu karşıladı

HABER MERKEZİ

Hürriyet gazetesinin AP ve CHP liderlerine yaptığı, asgari müştereklerde birleşme çağrısı iki lider tarafından da olumlu karsılandı.

Gazetenin dünkü sayısında, Ecevit'in ve Demirel'in çağrıyı cevaplayan imzalı birer yazısı yayınlandı. Başbakan ve CHP Genel Başkanı Ecevit cevap yazısında, "Hürriyet'in belirttiği kurallar, cumhuriyetimizin temellerini ve Anayasamızın özünü oluşturan kurallardır. Bunları inançla benimsiyorum. Siyasi parti-

(Devamı sa.7, sü.5'te)

Açık tutum gerek

Hürriyet gazetesinin önceki gün iki büyük parti liderine yaptığı çağrıyı olumlu bir adım olarak karsılıyoruz. Gerçekten bugün zor şartlar altındaki ülkemizde, ayağı Türkiye toprağına basan herkesin birlik için çaba sarfetmesi gerekiyor.

Türkiye bir kargaşalık içindedir ve bu kargaşalığın son bulması yurdumuzun iyiliğini isteyen tüm güçlerin arzusudur.

Ancak birlik için çabaya girişirken birliğin hedefleri de açık ve net bir şekilde saptanmalıdır.

Neye karşı ve ne için birlik gerekiyor sorusuna açık ve net bir cevap verilmeden atılan birlik adımlarının bir sonuca ulaşması mümkün değildir. Yuvarlak lafların Türkiye'yi bir yere götürmediği görülmüştür. Hürriyet'in çağrısındaki ilkeler de açık değildir. Üstelik yıllardan beri Türkiye'deki karışıklığı körükleyen güçlerin

(Devamı sa.7, sü 6'da)

Aydınlık

DGBF, ODTÜ'deki boykota son verilmesini istedi

ANKARA (ÖZEL)

Devrimci Gençlik Birlikleri Federasyonu (DGBF) Genel Sekreteri Mahmut Özdemir: "ODTÜ ÖTK yönetimi boykota derhal son vermelidir" dedi. Özdemir ODTÜ yönetimini "savaş birlikleri kuralım, daha yığınsal ses getirici eylemler düzenleyelim" diye çığlıklar atan Rus uşağı İGD'ye kulak vermemeye ve İGD'nin kışkırtmalarına alet olmamaya çağırdı.

DGBF Genel Sekreteri Özdemir şunları belirtti: "ÖTK yönetimi ve sahte solcu gruplar tamamen kanunsuzluk içindedir. Üzerinde silah bulunan bir kişiyi korumak gerekçesiyle okul binalarının işgal edilmesi, hiç bir şekilde haklı gösterilemez. Sahte solcular yaptıkları bu kışkırtma eylemleriyle, 150 öğrenciyi mağdur durumda bırakmış, yüzlerce ana-ba-

(Devamı sa.7, sü.3'de)

Mimarlar Odası: "Boğaz tüneli, ülke çıkarları ile bağdaşmıyor"

ANKARA (ÖZEL)

TMMOB Mimarlar Odası Genel Sekreteri Ali Artun ve Şehir Planlama Mimar ve Mühendisleri O-

(Devamı sa.7, sü 6'da)

K.Maraş duruşmasında

Müdahil avukat Olcaytu, savcılıkça alınmayan ifadelerin okunmamasını istedi

ADANA (ÖZEL)

K.Maraş olayları duruşmasının önceki gün öğleden sonra devam eden kısmında müdahil avukatlardan Emcet Olcaytu mahkeme heyetinden bazı sanıkların ve tanıkların ifadesinin usule aykırı olduğunu belirterek okunmamasını talep etti.

Olcaytu, K.Maraş olaylarının soruşturması tamamlanıp, dava açıldıktan sonra K.Maraş Sıkıyönetim Komutanlığı

(Devamı sa.7, sü 4'de)

Sahte solcular Hopa'da Erbakan'ın seçim otobüsünü taşladı

HOPA (AA)

MSP Genel Başkanı Necmettin Erbakan'ın bir konuşma yapmak için gittiği Hopa'da olaylar çıktı. Erbakan'ın seçim otobüsünü taşlayan sahte solcu gruplar Erbakan'ın konuşma yapmasını engelledi.

Erbakan ve beraberindeki konvoy dün saat 18.45'te Hopa'ya geldi.

(Devamı sa.7, sü.2'de)

Aydınlıkta

SİNA ÇILADIR

Devletçiliğimiz ve yağ sorunu

Kuşkusuz çoğumuz biliriz:

Cumhuriyet tarihimizde devletçilik, hiç bir dönemde, özel teşebbüse alternatif olarak düşünülmemiştir. Devletçiliğin en koyu dönemi sayılan 1930'lu yıllarla 1940'lı yıllar arasında bile, özel teşebbüsün tekerine çomak sokulmamasına dikkat edilmiştir. 1940'lı yılların başlarında yürürlüğe giren Milli Korunma Kanunu buna tipik bir örnektir. Devletçilik, ya özel teşebbüsün çapını aşan ya da riskli gördüğü için yanaşmadığı üretim alanlarını örgütleme biçiminde kendisini göstermiş ve bu niteliğini günümüze kadar korumuştur. Ta 1930'lu yıllardan bu yana, devlet ve devlet kuruluşları, kendilerini daima özel teşebbüse göre biçimlemişler, onun kârını kollamayı, ona her bakımdan yardımcı olmayı doğal görevleri saymışlardır. O kadar ki, özel teşebbüsün palazlandığı alanlarda, devlet tekelleri, himayeci fonksiyonu yeterli bulunmazsa, üretim alanını özel teşebbüse açmaktan adeta zevk duymuşlardır. Buna,yakın bir örnek olarak, tuz ve bira üretimi gösterilebilir. Kısaca denilebilir ki, devletçiliğimiz dünden bugüne, özel teşebbüsün bir yedek namlusu olagelmiştir.

Bunun doğal sonucu olarak voliyi vuran daima özel teşebbüs olmuş; devlet sektörü, özel teşebbüse omuz vereceğim diye daima zarar etmiş ve zararını en sağlam vergi kaynağı olan emekçi kitlelerden çıkartmıştır.

Devletçiliğimizle özel teşebbüs arasındaki "tatlı" diyalogun en çarpıcı örneklerinden birisi, bitkisel yağ sanayiidir. Hani şu sıralar bir paketi için önüne kelle konulan margarin sanayii...

Eldeki verilere göre, ülkemizdeki bitkisel yağ sanayiinin yüzde 90'ı özel teşebbüse, yüzde 10'u da devlete aittir. Ülkemizdeki yağ fabrikalarının kapasitesi, ihtiyacımızı karşılayacak düzeydedir. Gelin görün ki, devletin çift yanlı hatalı tutumu, bir yandan yağ fabrikatörlerinin vurgunlarına vurgun katmalarına, öte yandan da halk kitlelerinin bir paket yağa muhtaç olmalarına yol açıyor. Bakın nasıl,anlatalım:

Ülkemizde bitkisel yağ, esas olarak ayçiçeği ile çiğitten elde edilmektedir. Ancak, devlet, bitkisel yağın hammaddesi sayılan bu bitkileri rasyonel bir üretim planlamasına bağlayabilmiş değildir. Bu yüzden son yıllarda hammadde sıkıntısı çekilmeye başlanmıştır. Halen ülkemizde 250 bin ton ayçiçeği açığı vardır, bu miktar, yağ olarak 100 bin tona tekabül etmektedir.

Bununla birlikte, mevcut hammadde açığı, bitkisel yağ sıkıntısı ile doğru orantılı değildir. Bir başka deyişle, mevcut yağ sıkıntısı, belirli ölçüde sunidir. Bu noktada da devletin gevşek tutumu ön plana çıkmaktadır. Devlet, destek alımları yolu ve Tarım Satış Kooperatifleri aracılığı ile özel teşebbüse tıkır tıkır yağ hammaddesi sağlamaktadır. Böylece özel teşebbüs, hiç bir riske girmeden kendisine sağlanan ayçiçeği ve çiğiti (kimi durumlarda hamyağı), dilediği gibi işlemekte ve üstelik dilediği fiyattan piyasaya sürmektedir. Ancak, piyasada yağ açığı olduğu için, özel teşebbüs, tekel fiyatını bile yeterli bulmamakta, stoklama yolu ile yağ darlığı yaratarak, satışını düpedüz karaborsanın sınırsız özgürlük ortamında gerçekleştirmektedir.

Buna karşılık devlet, yağ üretimi içinde yüzde 10'luk bir payı olan kendi fabrikalarına (kooperatif ve KİT'ler) düşük fiyat uygulatmakta, bu ise,bir yandan devlet fabrikalarının zarar etmesine sebep olurken diğer yandan da zaten sürekli açık veren yağ piyasasında bütün kapıları özel teşebbüse açmaktadır. Neresinden bakılırsa bakılsın, devlet, yağ üretiminde, düpedüz özel teşebbüsün yardakçılığını yapmaktadır. Sonuç? Bir yanda bir paket yağa muhtaç milyonlarca insan, öte yanda zarar eden devlet fabrikaları, diğer yanda ise karaborsa kârları ile kasalarını tıklım tıklım dolduran yağ kapitalistleri...

Bu bozuk mekanizmayı düzeltmenin yolu belli elbette: İlkten, ayçiçeği ve çiğit üretiminin artırılması gerekiyor; buna paralel olarak da devlet fabrikalarının sayısını ve kapasitesini yükseltmek, ayrıca rasyonel bir fiyat politikası tespit etmek....

Bu saydıklarımız, olabilir şeylerdir. Şu var ki, devletçilik zihniyeti ya da devletçiliğin niteliği değişmeden, devletin yağ sanayiine geniş çapta müdahale etmesi, çok birşeyi değiştirmeyecektir. Biz, yağ sorununun çözümü için, devletin bu alana daha enerjik bir biçimde müdahale etmesini isteriz elbette. Ancak, şunu da unutmamalıyız ki, devletçilik özel teşebbüse bir payanda olarak görüldüğü sürece böylesi müdahale bile, son çözümlemede, sorunu çözmez. Sanırız bütün sorun, devletçiliğin özel teşebbüse alternatif olarak alınması zihniyetinde düğümleniyor. Bu zihniyet iktidar oluncaya kadar, ne kuyruklar tükenecektir ve ne de devletin özel teşebbüs şak-şakçılığı...

Siz bakmayın TÜSİAD'ın MESS'in falan sızlanmalarına; "Özel teşebbüse öncelik verilsin" diye naralanmalarına. Onlar bildiğimiz bezirgan cilvesidir, yahut katır cilvesi!...

FİKİR MEYDANI

GELİR VERGİSİ VE MEMURLAR

Mehmet Daşer

Memurlar Derneği (MEM-DER) Araştırma Bürosundan

HÜRRİYET gazetesinde 18 Temmuz tarihinde başlayan, dört gün süren Erkan Altaca (Maliye Bakanlığı Müşaviri Hesap Uzmanı) imzalı "Vergi Adaletsizliğine Çare Var' başlıklı yazı dizisi yayınlandı.

Sayın Altaca işçiler ve memurların (ücretliler) "gelir vergilerini tam ve eksiksiz" ödediklerini söylerken bilinen bir gerçeği dile getiriyor. Altaca "Bakkal, kasap, manav, kunduracı, elbiseci, gömlekçi, tamirci, şekerci, nakliyeci, terzi, inşaatçı, mobilyacı, kuyumcu, lokantacı, fırıncı, mezeci, çiçekçi, eczacı, berber, yedek parçacı... ilah." Yani "küçük ve orta çapta gelir vergisi mükellefleri"nin 50-100 milyar lira gelir vergisi kaçırdıklarını iddia etmektedir. Bize göre bu bakış açısı hatalıdır. Bu bakış açısı Altaca'nın yazısının temelini oluşturmakta, buradan hareketle ücretlilere "vergi iadesi" diye bir öneri getirmektedir.

Yukarıda sayılan meslek sahipleri Türkiye düzeyinde ele alınırsa çoğunluğu küçük esnaftır. Yine bunların büyük kısmı aile işletmeleri olup sermayeleri de vergi kaçakçılığı yapmaya müsait değildir. Son aylarda bile gazeteler iflas eden küçük esnaf haberleri ile doludur. Yalnız bu meslekler içinde stokçular, onlarca arabası olan nakliyeciler, döviz kaçakçılığı yapan kuyumcular, yiyecekleri denize döken kabzımallar vb. vardır. Ama Altaca'nın tarifledi ği "küçük ve orta çapta gelir vergisi mükellefleri" de bunlar değildir. Altaca'nın aklına her türlü yozluğun ve yolsuzluğun temelini oluşturan, toprak ağaları, tefeciler, spekülatörler, stokçular vb. tasfiyesi gelmemektedir. Zira bunları vergilendirmenin imkanı yoktur, yaptıkları kanunsuz işlerdir, bu Orta Çağ kalıntılarını tasfiye etmek gerekir.

Bizim esas üzerinde durmak istediğimiz konu ise Altaca'nın ücretliler için ortaya attığı "vergi iadesi" önerisidir. Altaca'nın önerisine göre ücretliler çarşıdan-pazardan, bakkaldan, manavdan, yukarıda sayılan meslek sahiplerinden aldıkları mal ve hizmetlerin karşılığı fatura alacaklar. Faturalar bir yıl biriktirilerek defter tutulacak. (1) Böylece Altaca'ya göre "Perakendeci- Tüketici" arasında önceden mevcut bulunmayan "menfaat zıtlığı" doğmuş olacak. Aslında Altaca fatura usulü ile küçük esnafla ücretliler arasında var olan çelişkiyi daha da artırarak birbirlerine düşürmek, düşman etmekle gelir vergisi kaçakçılığını çözeceğini sanmaktadır. Bu düşünce artan pahalılık karşısında limoncuyu düşman görme ve limoncu asılırsa pahalılığın da son bulacağı anlayışından ileri gelmektedir.

Halk kesimlerini birbirine düşürmek, aralarına düşmanlık tohumu ekmeye kalkışmak ancak emperyalistleri ve halk düşmanlarını sevindirir.

Bu boğazlaşmanın sonucunda ücretliler Altaca'nın vergi iadesinden şöyle yararlanacaklar:

Bilindiği gibi memurun yıllık brüt maaşından Emekli Sandığı keseneği kesildikten sonra kalandan gelir vergisi, mali denge vergisi ve damga vergisi kesilmekte. İşte memur gelir vergisi kesildikten sonra brüt maaşından, kalanın yüzde 90'ı kadar harcama yapabilir. Memurun bundan fazla yapacağı harcamalar "vergi iadesi" hesabına dahil edilmez. Bu hesaba göre 2. derecenin 1. kademesindeki evli, iki çocuklu bir memurun brüt maaşından emekli keseneği kesildikten sonra 175 bin 556 lira, bundan da 75 bin 329 lira gelir vergisi kesiliyor. Memurun gelir vergisi kesildikten sonra kalan 100 bin 227 liranın yüzde 90'ı 90 bin 204 lira ile bütün harcamaları sınırlandırılmıştır. Bundan sonra ana tüketim gruplarına göre oranlar tespit edilmiş, bu tespitlerle mevcut karışık vergi hesaplamalarının sonucu 2. derecenin 1. kademesindeki bir memurun alacağı vergi iadesi 12 bin 949 lira olmaktadır. 15. dereceden bir memurun vergi iadesi ise herhalde birkaç yüz lirayı geçmez.

Aynı şekilde gelir vergisi ve SSK primi düşüldükten sonra brütü 135 bin 285 lira olan bir işçi 19 bin 187 lira vergi iadesi alabilecek.

Biz bu tür vergi iadelerinin konuyu daha da karıştırdığı, ücretlilerle esnafı birbirine düşüreceği, artan pahalılık ve enflasyon karşısında ise bunların hiç bir zaman çözüm olamayacağı görüşündeyiz. Memurların sendikasız olması, pazarlık gücünden yoksun olması, çürümüş katsayı sistemi ile karşı karşıya bulunması daha da yoksullaşmasına yol açmaktadır. Üstelik ödedikleri gelir vergisi de her geçen yıl artmaktadır.

193 Sayılı Gelir Vergisi Kanunu 1 Ocak 1968 tarihinde yürürlüğe giren 980 Sayılı Kanunla bazı maddeleri değişikliğe uğrayarak ücret gelirlerinde özel indirim uygulanmaya başlanmıştır. Bunları söylerken amacımız Gelir Vergisi Kanununu yeniden incelemek, aksaklıklarını ortaya koymak değildir. 1968 yılı ile bugün arasında bir karşılaştırma yaparak gelir vergisinin o günden bugüne ücretliler aleyhine nasıl döndüğünü kabaca göstermeye çalışacağız.

1 Ocak 1968 yılında değişikliğe uğrayan Gelir Vergisi Kanununa göre evli, 3 çocuklu bir memurun 575 liraya kadar olan aylık maaşından gelir vergisi kesilmez. 1968 yılında memurların yaklaşık yüzde 85'inden gelir vergisi kesilmez. Bugün ise yeni işe başlayan bir memurdan yüzde 30'a yakın gelir vergisi kesilmektedir. O yıllarda 2 bin liranın üzerinde maaş alan memur yoktur. Bugün ise asgari ücret 5 bin 400 lira brüt, ev kirası ise en az 5 bin lira net. Gerçi 1968 yılında da memur maaşları ortalama yaşam için yeterli değildir. Üstelik on yılda yaşanan iki büyük ekonomik buhran halkımızla birlikte memurları daha da yoksullaştırmıştır. Ödenen vergiler ise her geçen yıl artmıştır. Özellikle gelir vergisini ücretliler ödemektedir. Beyanname ile vergi ödeyenler ise aklımıza gelebilen bütün harcamalarını gider olarak gösterebilir, vergilerini ücretlilerin aksine yıl sonundan başlamak üzere taksit taksit öderler. Bu ödeme şeklinde bile enflasyon ücretlilerin aleyhine işlerken parababalarının lehine çalışmaktadır. Ödeyecekleri gelir vergilerini bile çalıştırarak para kazanırlar.

Bunun için;

1– Vergi dilimleri yeniden ücretliler lehine düzenlenmeli.

2– Asgari ücret, en az geçim indirimi birleştirilerek 5 kişilik bir ailenin normal yaşamını sağlayacak şekilde düzenlenmeli ve vergiden muaf tutulmalı. Bunlar her yıl artan hayat pahalılığı oranında yeniden ayarlanmalı.

3– Muhtelif ücretler ayrı vergilendirilmeli.

4– Vergiden, vergi kesimine son verilmeli.

5– Gelir vergisi ödeme şeklinde bütün mükellefler arası eşitlik sağlanmalı.

6– Memurlara grevli toplusözleşmeli sendika hakkı tanınmalıdır.

Biz bu önerilerimizle halkımızın çeşitli kesimlerinin birbirine kaynaştırılacağını ve ücretlilerin yaşam düzeylerinin bugüne göre daha iyi olacağına inanıyoruz.

1- Fatura alınmasındaki güçlükleri getireceği sorunları tartışmıyoruz. Altaca bir de kanun tasarısı hazırlamış. Tasarıda belirtilen işlemler için "ücretliler beyannamesi" ile Maliye Bakanlığında yalnız bu işleri yürütmekle görevli "ücretliler vergi daireleri" kurulacak. Bunları da tartışmıyoruz.

2– 1973 İstatistik Yıllığından tarafımızdan hesaplanmıştır.

HALKIN SESİ

GAZETEMİZİN SAHİBİ 45 MİLYON HALKTIR

GÖLKÖY **ORDU**

Dışarıdan gelen kişiler yüzünden

Komşu köyle aramızdaki düşmanlık yeniden alevlendi

İKİ KÖY YOK OLSA KİMSENİN RUHU DUYMAYACAK!

Ordu'nun Gölköy ilçesine 13 kilometre uzaklıkta olan köyümüz Karahasan belirli kişilerin etkisi altında kalarak geri kalmış, her şeyden yoksundur.

Köyümüze düşmanca tavır alanlar var. Karahasan köyü ile komşu köylerden Aydoğan köyü arasında yıllardır bir orman davası sürüp gidiyor. Yazın artık ormanda silahlar konuşuyor. Bir yerde "ben devrimciyim" diyen birisi, bir yerde "ben ülkücüyüm" diyen bir başkası karşılıklı köyleri savaş alanına dönüştürüyor. Yaz geldiğinde mahalle basmak, yangın çıkarmak mı ararsınız, hepsi bizim orada. Muhtar birkaç defa bakanlığa kadar başvurdu. Ama bir sonuç alınamadı. Ne arayan var ne de soran. Her iki taraf gece sabahlara kadar nöbet tutarken düşmanlığı körükleyen kişiler de rahatça yatıyorlar. Bundan da belirli kişiler yararlanıyorlar. Biri gelir köy için binlerce lira toplar gider, pavyonlarda yer. İki köy kaderine bırakılıyor. Şimdi o kişilere soralım: Biri Malatya'dan, biri Trabzon'dan gelen adam nasıl rakip köye yangına gider?

Ben inanamıyorum nasıl iki köy birbirine düşman olur? Düşman birdir onunla savaşalım. O da faşizmdir. Halkı sömürüp parasını alanlar aldıkları parayla kadeh çekiyorlar. Akşam olduğunda silah sesinden kadınlar çocuklar evde bile duramıyor. Erkekler zaten akşamdan nöbet beklemeye gidiyorlar.

Kim kurtaracak köy halkını? O hayvanların yiyeceğini yakanlar, alayederek gidenler mi kurtaracak?

İşte böyle köyün durumu. İki köy aradan kaybolsa ne arayan var ne soran. İki köy halkı birbirine nasıl ısınacak, nasıl birbirini sevecek.

Yüksel Hakyemez

MİLAS **MUĞLA**

Hem işten çıkardılar, hem de ücretimi ödemediler

Selimiye Nahiyesinde 20 aydan bu yana koruma bekçiliği yapmaktayım. Bu süre içerisinde ne sigortamı ne de asgari ücret üzerinden aylığımı alamadım. Aylığım 2 bin liradır. Yapılan bu haksızlıklar yetmiyormuş gibi işime son verdirilerek mevcut alacağım ücreti de ödemediler.

Bunların bu tutumlarının kaynağı, korumayı, halka hizmet eden resmi bir kurum olmaktan çıkarıp kendi çıkarlarına uygun bir şekilde işletmeleridir. Örneğin, aldığım 2 bin lirayı 2 bin 800 lira göstererek 800 lirasını ceplerine atmışlardır.

Bu durum ilgililer tarafından mahkemeye verilmiştir. Bu tür koruma yöneticilerinin yönetimden atılmasını ve yaptıkları usulsüzlükleri yöre halkımızın öğrenmesini uygun görüyorum.

Ahmet Ekin
Selimiye Koruma Bekçisi

İSTANBUL

Radyo ve TV'deki haber programları tam zamanında verilmiyor

Radyo ve televizyonunun son haber programları ekseriyetle birbirine karışmaktadır.

Yurdumuzda 1938 senesinde ilk radyo neşriyatı başladığında son haberler için 22.45 tespit edilmiş ve uzun seneler buna alışılmıştı. Bu suretle iş sahipleri ve talebeler vaktinde yatmak imkanı buluyorlardı. Şimdi yine radyo son haberler programı 22.45'e alınmalı ve televizyon son haberler programı da 23.00'te olmalıdır..

Televizyonun haberlerden evvelki programı erken biterse saat 23.00'e kadar hafif müzik çalarak vakit doldurulmalıdır. Bu suretle radyo ve televizyondaki son haberler birbirine karıştırılmaktan kurtarılmış olur.

Bir de şu hususa temas etmek isteriz:

Radyoda saat başlarında verilen kısa haberler bazı aspikerler tarafından saat başı beklenilmeden verilmekte ve hatta saat başından evvel bitirilmektedir. Programların uygulanmasında çok titiz davranmak lazımdır.

Eğer saat başına birkaç dakika varsa bu zaman müzikle doldurulmalıdır.

Radyo ve TV İzleyicileri

HAYMANA **ANKARA**

Devlet bize yedi yıl önce ettiği yardımı geri almak istiyor

Bizler 1972 yılında dolu felaketine uğradık. O yılki ekinlerimiz mahvoldu. Bunun üzerine devlet bize "yardım" adı altında ücretsiz buğday verdi.

Verilen buğdayın adı "yardım" dı. Ayrıca daha sonra çıkan Af Kanunuyla çiftçilerin Ziraat Bankasına 1000 liraya kadar olan borçları iptal edildi.

Buna rağmen şimdi bizden bu para alınmak isteniyor. Tam harman zamanında işlerimizin en sıkışık, paramızın hiç kalmadığı bir zamanda jandarma köye gelip bizi karakola götürüyor.

Yetkililere soruyoruz. Bize verilen buğday yardım mıdır? Borç mudur? Ayrıca çiftçi borçlarını affeden yasa ne oldu?

Bize 800 lira verdiniz, şimdi 1200 lira alıyorsunuz. Bu mudur yardımınız?

Balıkhisar Köyünden
70 Köylü adına Selahattin Kurt
Ali Özdeş Nurettin Köse

Rize Valisi memurlara dinlenme hakkı tanımıyor

Rize'ye yeni atanan Vali İsmet Metin göreve başladığı gibi özellikle memur kesimi üzerinde despotluk kurmaya kalktı. Keyfi ve kanunsuz uygulamalarla memur kitlesinin tepkisini çekti. Memurları kanunsuz olarak cumartesi ve pazar günleri benzin istasyonlarında benzin satmakla görevlendiriyor. Oysa cumartesi ve pazar günleri memurların yasal dinlenme haklarıdır ve memurların çalışma saatleri yasalarda belirtilmiştir. Vali İsmet Metin yasaları açıktan açığa çiğniyor. Kanunsuz emirlere uymayan memurları açığa almakla tehdit ediyor.

En son olarak valinin yayınladığı bir genelge uyarınca izinde bulunan memurlar, daire amirlerince derhal göreve çağırılıp memurun yasal izin hakkını kullanması dahi çiğnendi.

Valinin bu tür uygulamaları kamuoyunda olduğu gibi memur kitlesinde de tepkiyle karşılanıyor. Ve bu tür uygulamaların derhal son bulmasını istiyor.

Bir Okuyucu

DENİZLİ

Bu soruları kim yanıtlayacak?

Yurdumuz ve milletimizin, İstiklal Savaşında kurtuluşunu, iyi okudum. Memleketim ise, o tarihte Sevr Anlaşmasına göre, İtalyan bölgesine ait olması nedeniyle Yunan mezalimini görmedik. Ama, Uşak cephesine köylülerimizin ve akrabalarımızın, öküz kağnıları ile erzak, cephane ve ne bulursa yaya yapıldak ve kadın erkek taşımalarına, ücretsiz kuru ekmekle yaptıklarına biraz olsun şahidim. Çünkü 1917 doğumluyum.

Böyle kurtulan bu vatan parçasını oluşturan bizler ile, yeni nesillerimiz arasındaki farkı, bir Ağrı dağı kadar farklı görüyorum. Bunun nedenini de bilhassa Mayıs 1950 yılından sonraki, değişen idare düzenine bağlıyorum. Güzel ve hiç bir millete kısmet olmayan bu verimli ve bol servetli topraklar, halkını refaha kavuşturma olanaklı yurt köşemiz, maalesef, dışa bağımlı tutularak özel faydalanma ve nimetlerimizi dağ yasası ile kaçakçılık, istifçilik, çeşitli sömürülere alet edilerek, yoksul düşmesine ve dışa yalvarmak suretiyle eskimiş borcumuz dururken yeni ve taze para aramaya kadar sürüklenilmiş duruma getirilmiştir. Memleketimizi küçük Amerika yapma sevdasına düşenler, milli servetimizi çarçur ederek, plansız programsız demiryollarına paralel uzanan karayolları inşa ederek, demiryollarımızın bile milyonlarca lira yıllık zararına neden olmuştur. Milletimizin az bir zümresini devletimizden zengin edip ve hükümete vergi yasalarını parlamentodan çıkartıp milleti bugünkü duruma düşürmüşlerdir.

Belde hizmetlerinden, temizlik işleri, fen işleri, temizletme, aydınlatma işleri, şehir planlama ve güzelleştirme işleri, vs. hep askıya alınmış, belediyelerimiz maaş ödeyemez duruma gelmiştir. Bunlara önayak olanlar hangi vatanperverlerdir.

Fazla uzatmaya niyetim yok. Aşağıda bazı sorularım olacaktır. Acaba kim yanıtlayacak?

1-Kilo fiyatı, 150 liradan tereyağı, 120 liradan yapağı, 100 liradan peynir, 40-50 liradan yoğurt, 150 liradan et satılır. Hayvan başına hiç olmazsa yılda 10 lira vergi niçin alınmaz?

2-Her yıl tarlasından milyonlar değerinde mal, mahsül istihsal eder, neden arazi vergisi vermez?

3-Arazisi olursa çalışacak, fakat yok...Şehre göç eder, iş arar, ağa tarlasını işine gelene ortak verir, onun da bir daha çalışamayacak kadar canını alarak fakir düşürür, sorulmaması nedendir?

4-Yılda 3 bin lira vergi verir.Ankara-İstanbul arasını seyir için 200 bin liraya uçak kiralar, gider gelir, neden sorulmaz? Kimlerin çıkardığı yasadır bunlar?

5-Emlak vergisi:..5 milyon değerindeki emlakını 50bin, 100 bin lira değer yazar beyan verir. O fiyata sat desen satmaz ve fakat kiracısından her ay zam ister, bunlar neden sorulmaz?

6-Bir aile babası alalım. ele, 5 çocuk, en büyüğü 19-20 yaşında işsizdir, nereye gitse iş verilmez. Ama tarla arazi emlakı karun olmuş, bir çocuğuna devlet kapısından en yüksek memuriyeti buldurur. Neden?

7- Reklam için ışıklandırma, afişleme, TV Radyo ve gazeteye milyonlar öder de bir ücra Türk köyüne okul yaptırmaz, neden?

Her gün banka soyulur, adam öldürülür, kolayca silah temin edilir. nereden alır, neden öldürür? Bunların nedenleri yoksulluk, işsizlik, siyasi aldatmaca değil de nedir?

8- Her gün 15 liralık bir paket değil üç paket içer, yıllık 100 lira vergi alınmaz. Neden?

9- İstifçilerde mal yakalanır, stokları açıklanır, malları satılıp da parası niçin hazineye irat kaydı yapılmaz?

Bu yanıtlar verilir ve bu yöne gidilirse ne âlâ. Gidilmez ise artık para basmakla düzelemeyeceği bilinmelidir.

YOKSA: Hırsızlık, katillik, dolandırıcılık, istifçilik stokçuluğu önleme olanağı yoktur. Resmi kuruluşlara grev hakkı, özel kuruluşlar 40 liraya işçi çalıştırırsa belediyelerin durumu ve kuruluşlarımızın durumu vahamete yol almakta olduğu bilinmelidir.

Bir Okuyucu

demokrat gözüyle

lütfü oflaz

Yeter!

Düzen!

Mutlu azınlığı güldüren...

Mutsuz çoğunluğu üzen...

Yok mu bordro mahkumu memurun sesine kulak veren:

"Memuruz biz.

Aldığımızı kiramıza dahi yetiştiremeyiz.

Bakkalın önünden hep başımız önde geçeriz.

Kasabın, manavın yolunu zaten bilmeyiz.

Kısacası; ölmekle,sürünmekarası bir vaziyetteyiz.

Sendikal hakkımız olmadığı için, derdimizi dile de getiremeyiz.

Devlet ne vergi keserse ve elimize ne kadar maaş öderse çaresiz kabul ederiz.

Derdimiz çok, dermanımız yok bizim."

Memur böyle der, ya işçi ne der:

"İşçiyiz biz..

Kimimiz sendikalı olduğumuz için, toplusözleşmelere de gireriz.

Gireriz ama, toplusözleşmelerde aldığımız zammın büyük bölümünü vergiydi kesintiydi derken gerisin geri işverene veririz.

Ucretlerimizle, fiatlara bir türlü yetişemeyiz.

Hep eziliriz, hep eziliriz."

İşçi böyle der, ya köylü ne der:

"Köylüyüz biz..

Kimimiz ağaların elinde esiriz.

Kimimiz aracıya, tefeciye işleriz.

Ürettiklerimize, devletin verdiği taban fiyatıyla da geçinemeyiz.

Bilmeyiz ne olacak halimiz?"

Köylü böyle der, ya küçük esnaf-zanaatkar ne der?

"Esnafız-zanaatkarız biz.

Kazandığımızı büyük tüccarlara, ya da tekelci firmalara öderiz.

Dev işletmeler karşısında kaybolup gideriz.

Varlığımızı sürdürmemiz imkansız bizim."

Evet.. Ellerinin emeğiyle, alınlarının teriyle çalışanlar işte hep böyle "çile bülbülüm çile" türküsünü söyler.

Söyler ama onları kim dinler?

Çünkü bu düzenin çarkları; çalışmadan yaşayanlardan, oturduğu yerden para kazananlardan, ağalardan, vurgunculardan yana işler.

Onun için tüm emekçilere, sızlanmak değil, şöyle demek düşer:

"Ey emekçileri ezen düzen...

Bize çektirdiklerin artık yeter!"

Böyle deyip sesini yükseltmedikçe, bu düzen, emekçileri daha çok ezer.

Unutmayın bunu emekçiler.

Proleter Devrimci Aydınlık

SEÇMELER II

1970-1971

Bu derleme, proleter devrimci hareketin 1969-1971 yıllarında sürdürdüğü ideolojik ve siyasi mücadelelerin en önemli belgelerinden oluşmaktadır. PROLETER DEVRİMCİ AYDINLIK, İŞÇİ-KÖYLÜ ve TÜRK SOLU dergilerinde yayınlanan yazılar, bu dönemin tarihine ve proleter devrimci hareketin geçmişine ışık tutmaktadır. Mihrî Belli revizyonizmine ve maceracılığa karşı yürütülen iki ciddi mücadeleleri, TÜRK SOLU ve AYDINLIK dergilerindeki bölümlemelerin temelini oluşturan ideolojik saldırılar... Doğu Perinçek'in bu dönemi değerlendiren geniş önsözüyle, Elinizdeki İkinci kitap, 1970-1971 yıllarını kapsamaktadır.

Genel Dağıtım:
TOR-DA
Hamam Sok. No: 4
Cağaloğlu
İSTANBUL

70 LİRA

AYDINLIK YAYINLARI

BULMACA

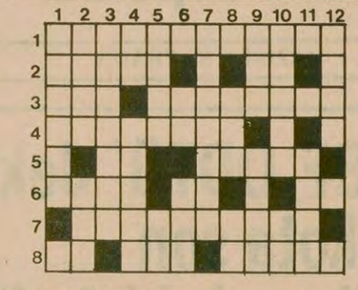

SOLDAN SAĞA: 1-) Kurtuluş Savaşında düşmana kesin darbeyi vuran ve Mustafa Kemal'in yönettiği son askeri harekat. 2) Güneşin batışında 12'yi göstermek üzere ayarlanan saat-Tersi eşek sesi. 3) Rüya- Tek hücreli deniz canlılarına denir. 4) Para karşılığında başkalarının eşyalarını geçici bir süre için koruyan kimse. 5) Eski dilde su- Orduda bir rütbe. 6) Em, çare-Rey-Beyaz. 7) Geceleri ışıklı bir nokta halinde kayıp giden akkor haldeki göktaşlarına denir. 8) Utanma duygusu- İşkambilde bir kağıt-Sığır, manda.

YUKARIDAN AŞAĞI: 1) Arap göçebesi. 2) Bir meyva-Bir çoğul eki. 3) Hayatta olmak, varlığını sürdürmek. 4) Ses-Çaresiz. 5) Tersi destansı (yapıt)-Tersi öğütülmüş tahıl. 6) Litrenin kısa yazılışı-Bir bayan adı 7) Yapraklarının kurusu çay gibi haşlanarak içilen bir bitki. 8) Afrika'da bir ırmak-Tersi kimyada Klor'un simgesi. 9) Tersi pislik, leke- Budizm dininin kurucusu. 10) Tersi elbiselerde kumaşın iç tarafına geçirilen iç kat-Tersi bir soru eki. 11) Düz yer, ova. 12) Rodezya'da ırkçı beyaz azınlık yönetimine karşı silahlı mücadele veren bir gerilla örgütü.

DÜNKÜ BULMACANIN ÇÖZÜMÜ

	1	2	3	4	5	6	7	8	9	10	11	12
1	F	A	N	A	T	İ	K	■	T	■	A	T
2	İ	L	İ	K	■	L	A	P	O	N	Y	A
3	L	İ	S	A	F	■	R	■	R	E	D	O
4	İ	N	■	L	A	S	S	A	L	L	E	■
5	S	T	E	P	■	A	■	D	A	İ	H	A
6	T	İ	K	■	T	N	T	■	R	İ	S	■
7	İ	■	İ	V	E	C	E	N	■	E	R	K
8	M	E	N	■	K	İ	S	M	E	T	■	İ

Waldheim, BM üyesi ülkelerin Nikaragua'ya yardım etmesini istedi

DIŞ HABERLER SERVİSİ

Birleşmiş Milletler Genel Sekreteri Kurt Waldheim, temel ihtiyaçlarını karşılaması ve ekonomisini yeniden işlerliğe kavuşturabilmesi için üye ülkeleri Nikaragua'ya ivedi yardım sağlamaya çağırdı.

Birleşmiş Milletler üyesi çok sayıda hükümete gönderdiği yazısında Waldheim, ekonominin gördüğü büyük hasar nedeniyle Nikaragua'da durumun en kritik aşamaya geldiğini vurguladı. Genel sekreter, ülkenin büyük bir gıda, ilaç, tohum, tarımsal araç ve gereç, sağlık personeli açığı ile karşı karşıya bulunduğunu ve mali yardıma ihtiyacı olduğunu açıkladı.

Waldheim yazısında, iç çatışmalar sırasında Nikaragua'da 45 bin kişinin öldüğünü ve 160 bin kişinin de yaralandığını belirtti. Binlerce ailenin parçalandığını ve 12 yaş altında 40 bin çocuğun kimsesiz kaldığına da işaret eden Genel Sekreter, ivedi yardım çağrısına ivedi karşılık beklediğini belirtti.

Kosigin, SALT-2'de yapılacak bazı değişikliklerin kabul edilebileceğini söyledi

MOSKOVA (AA)

Sovyetler Birliği Başbakanı Aleksi Kosigin, Sovyetler Birliği'ni ziyaret eden bir grup Amerikalı Senatörle görüşmesi sırasında ABD'li bazı senatörlerin önerdiği, SALT-2 üzerinde yapılacak değişikliklerin Sovyetler Birliği tarafından fazla sert bir tepkiyle karşılanmayacağını söyledi.

Kosigin'in bu görüşünü, ABD'li senatörlere üstü kapalı bir şekilde söylediği belirtiliyor.

Öte yandan ünlü Sovyet Bolşoy Balesinin baş dansörü Aleksandr Godunov'un ABD'ye sığınması ve karısı balerin, Ludmilla Vlaşova'nın bindiği uçağa "sığınma hakkı istediği" gerekçesiyle kalkış izni verilmemesi konusunda da fazlaca bir yorum yapmadı. "İki ülkenin birbirinin içişlerine karışması her iki devletin çıkarlarına hizmet etmeyecektir" dedi.

İrlanda polisi, Lord'un katillerini tespit etti

İngiliz askerleri İrlanda'da son bir aydır yoğun bir arama tarama faaliyeti yürütüyor.

● Katillerin bulunmasına yardım edeceklere 10 milyon lira ödül verilecek

DUBLİN-AGUS (AA)

İrlanda polisinin, Lord Mountbatten ile üç yakınını, özel deniz teknelerine yerleştirdikleri bir bomba ile öldüren eylemcilerin kimliklerini saptadığı bildirildi. Bir polis yetkilisi, bu şahısların hala İrlanda Cumhuriyetinde bulunduklarının sanıldığını söyledi.

Başbakan yardımcısı George Colley, katillerin yakalanması için bütün polis kuvvetlerinin seferber edildiğini söyledi.

Bu arada, tekneyi havaya uçuranların tutuklanmasına yarayacak bilgi verecekler için 100.000 sterlinlik (10 milyon lira) ödül kondu.

Ziya Ül-Hak "Pakistan Halk Partisi"nin kapatılması konusunu görüşecek

RAVALPİNDİ (AA)

Pakistan Cumhurbaşkanı Ziya Ül-Hak'ın Kasım ayında yapılacak olan genel seçimlerden önce, Eski Başbakan Zülfikar Ali Butto'nun "Pakistan Halk Partisi"nin kapatılması konusunu görüşmek üzere bazı subayları bir toplantıya çağırdığı bildirildi.

Öte yandan hükümetin, Pakistan Halk Partisini yasaklama kararı alırken, bu partinin yöneticilerini, Afganistan'daki Nur Taraki rejimi ile yakından işbirliğinde bulunmakla suçlayacağı söyleniyor.

Uluslararası Af Örgütü, Kaddafi'den Libya'da genel af ilan etmesini istedi

DIŞ HABERLER SERVİSİ

Uluslararası Af Örgütü Libya'daki siyasi tutukluların sayısında büyük bir artış olduğunu açıkladı ve Devlet Başkanı Kaddafi'den, bunlar için genel af ilan etmesini istedi.

Örgüt, Libya'da bazı siyasi tutukluların, iki büçuk yıldan beri mahkeme önüne çıkarılmaksızın hapishanelerde tutuklandıklarını kaydetti. Açıklamada, ayrıca bazı siyasi tutukluları da yaşam boyu hapis cezasına çarptırıldıkları belirtildi.

GÜVENLİK KONSEYİ TOPLANDI

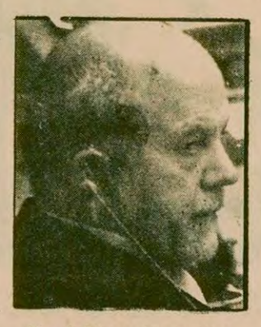

Terzi, Young'un istifasının Filistin davasına yarar sağladığını söyledi.

Andrew Young: İsrail saldırılarını ABD onaylamıyor

● FKÖ'nün BM Gözlemcisi Terzi, Filistin sorununun BM'de görüşülmesini zafer olarak niteledi

DIŞ HABERLER SERVİSİ

BM Güvenlik Konseyi dönem Başkanı Andrew Young, ülkesinin İsrail'in Güney Lübnan'da giriştiği saldırıları onaylamadığını söyledi.

Lübnan'ın çağrısı üzerine olağanüstü toplanan BM Güvenlik Konseyi'nin açış konuşmasını yapan Andrew Young, İsrail'in Güney Lübnan'a karşı giriştiği askeri harekatın yasal olmadığını ve bu girişimlere hemen son verilmesi gerektiğini söyledi.

Young konuşmasında ayrıca, ABD'nin Filistinlilerin doğal ve vazgeçilmez haklarını tanıması gerektiğinin bilincinde olduğunu, Filistinlilerin ise bu haklarını kuvvet ve terör yoluyla elde edemeyeceklerini anlamalarının zamanının geldiğini söyledi.

FRANSA İSRAİL SALDIRILARINI SERT ŞEKİLDE ELEŞTİRDİ

Öte yandan Fransa İsrail'in Güney Lübnan'ı sistematik olarak bombardımana tutmasını şiddetle kınadı ve Lübnan hükümetinin BM Güvenlik Konseyinin toplanma çağrısını, desteklediğini açıkladı.

Fransa hükümeti, Bakanlar Kurulu toplantısından sonra yaptığı açıklamada Lübnan'a yapılan saldırıların ve Lübnan'ın sığınma hakkı tanıdığı topluma, İsrail'in giriştiği saldırıların sonunun çok vahim olacağını belirtti. ve "Bu saldırılar Lübnan hükümetinin barış çabalarını sıfıra indirmektedir." dedi.

IRAK GÜNEY LÜBNAN'A YARDIM YAPACAK

Irak hükümetinin Güney Lübnan'a 5 milyon dolarlık yardım gönderme kararı aldığı açıklandı.

Irak Haberler Ajansı konuyla ilgili haberinde Irak hükümetinin bu yardımı yapmayı zorunlu gördüğünü belirtiyor ve yardımın Güney Lübnan'daki karşı-devrimci sağcı Hıristiyan milislerinin kurbanları olan Filistin göçmenlerine verileceği belirtiliyor.

TERZİ: FİLİSTİN SORUNUNUN BM'DE GÖRÜŞÜLMESİ BİR ZAFERDİR

FKÖ'nün BM Gözlemcisi Zehdi Leviv Terzi yaptığı açıklamada son iki haftada BM'de Filistin sorununun görüşülmesinin Filistin halkı için bir zafer olduğunu belirtti.

Suudi Arabistan'da yayınlanan "Al Nadva" gazetesine verdiği demecinde Terzi "Andrew Young'ın istifası Filistin davasına yarar sağlamıştır." dedi.

ÜRDÜN KRALI GENSHER İLE GÖRÜŞTÜ

Ürdün Kıralı Hüseyin, ülkesini ziyaret etmekte olan Batı Almanya Dışişleri Bakını Hans-Dierich Genscher ile bir görüşme yaptı.

Görüşmeden sonra yapılan resmi açıklamada iki liderin Orta Doğudaki gelişmelerle, bölgede uzun süreli ve geniş kapsamlı bir barış sağlanabilmesini tartıştıkları belirtildi. Kral Hüseyin ile Genscher arasındaki görüşmelerde ayrıca, Avrupa ülkelerinin Orta Doğuda barışa katkılarıyla, Arap-Avrupa işbirliğininde ele alındığı açıklandı.

Batı Almanya Dışişleri Bakanı Genscher 31 Ağustos günü de Mısır'ı ziyaret edecek.

Nisan ayında Amerika'nın Teksas şehrinde David adlı kasırgadan çok daha küçük bir kasırganın yol açtığı maddi manevi zarardan bir görüntü.

Kasırga David, Karayipler'in başına bela oldu

PORTO RİCO (AA)

Yüzyılımızın en şiddetli kasırgası olarak bilinen "David" adlı kasırga, Karaipler'deki üç ufak adada önemli maddi hasara yol açtıktan sonra Porto Riko ve Virgin adalarına yöneldi.

San Juan Merkez Meteoroloji Bürosu, kasırganın rüzgar kollarının satte 240 kilometrelik bir hızla ilerlediğini bildirdi.

Geçtiğimiz çarşamba günü öğleden sonra Barbados adasını sıyırarak Martinik ve Dominika adaları üzerinden geçen kasırganın önceden gerekli önlemler alındığı için can kaybına yol açmadığı ancak büyük ölçüde maddi hasara yolaçtığı bildiriliyor.

Her iki ada ile henüz haberleşme bağlantısı kesik olduğu için maddi hasarın tam tespiti yapılamadı. Ancak her iki adada da sel baskınları meydana geldiği ve yüzlerce binanın yıkıldığı sanılıyor.

Bazı Kürt grupları Irak sınırında bir garnizonu bastı

● KDP, İran ordusu Mahabad'a girerse savaşacağız diyor

TAHRAN(THA)

İran hükümetiyle ayaklanan Kürtlerin liderleri arasında anlaşmalar yapıldığı yolundaki haberlere rağmen 29 Ağustos akşamı bazı Kürt gruplarının İran'ın Irak sınırında bulunan Jaldıan askeri garnizonuna saldırdıkları bildiriliyor.

Ağır silahlarla saldırılan garnizonda, can kaybı olup olmadığı haberi alınamazken, garnizondaki asker ve Devrim Muhafızlarının, saldırıya karşı koydukları ancak yetersiz kaldıkları bildiriliyor.

Öte yandan Başbakan Mehdi Bazargan, Tahran'da Avusturya Büyükelçisiyle yaptığı görüşme sırasında dış basında Kürt ayaklanmasıyla ilgili yanlış haberlerin çıktığını öne sürdü ve "Bazı tahrif edilmiş haberlerin kaynağı siyonizmdir. Bu haberler bir çok ülkenin ilişkilerini bozabilecek niteliktedir" dedi.

KDP'NİN AÇIKLAMASI

Kürdistan Demokratik Parti yetkilileri bir açıklama yaparak, Mahabad Belediyesi ile Kürt liderler arasında İran Ordusunun Mahabad kentine girmesi anlaşması yapıldığını, ancak kendilerinin bu anlaşmayı tanımadıklarını, İran ordusunun Mahabad'a girmesi durumunda durumun çok kötü olacağını ileri sürdüler.

Çin, Kamboçya'daki Vietnam askerlerinin geri çekilmesini istedi

PEKİN

Çin Halk Cumhuriyeti Vietnam'ın bölgesel hegomanyacılık yaptığını belirtti ve Kamboçya'da bulunan 200 bin Vietnam askerinin derhal geri çekilmesini istedi.

Yeni Çin Haberler Ajansının bildirdiğine göre, Çin Dışişleri Bakan yardımcısı Han Nianlong, şu anda Kamboçya'da bulunan 200 bin Vietnam askeri Kamboçya'dan çekilmediği sürece Çin hükümeti ve halkının Kamboçya'ya yardım etmeyi kendisine borç bileceğini söyledi.

Vietnam'ın davranışının bir dış saldırı anlamına geldiğini söyleyen Nianlong, ayrıca, Vietnam birliklerinin Kamboçya'da kaldıkları sürece Kamboçya için egemenlik ve özgürlük kavramlarının var olmayacağını ifade etti.

Nianlong daha sonra Vietnam birliklerinin Çin sınırında silahlı saldırı hareketlerini sürdürdüklerini bu nedenle de iki taraf arasındaki görüşmelerde hiç bir sonuca varılmadığını belirtti.

Japonya Başbakanı, erken seçim için meclisi dağıtmayı planlıyor

TOKYO (THA)

Japonya Başbakanı Masayoshi Ohira Genel Seçimlere hazırlık olarak 7-8 Eylül tarihlerinde Meclisi dağıtmayı planladığını açıkladı.

Japon televizyonunda bir konuşma yapan Başbakan, Meclisin dağıtılması için gerekli çalışmalara başlandığını belirtti ve "Meclisi dağıtmak için iyi bir neden var. En önemli şey siyasi istikrarı sağlamak. Bu şekilde kurulacak bir hükümet iç ve dış sorunların üstesinden gelebilir." dedi.

Bu arada Meclisin dağıtılmasına ve erken Genel Seçimlerin yapılmasına küçük partilerin karşı çıktıkları da gelen haberler arasında.

Siyasal gözlemciler Japonya Başbakanı Ohira'nın erken seçimlerle Başkanlığını yaptığı Liberal Demokrat Parti'nin mecliste 248 olan sandalye sayısını 271'e çıkarma amacı güttüğünü ileri sürüyorlar.

Öte yandan Ulusal Savunma Ajansının Japonya için yeni bir savunma bütçesi önerdiği, bu bütçe kabul edildiği taktirde Japonya'nın 1980 yılında savunma harcamalarının gayri safi milli gelirin yüzde birine bile eşit olmayacağı bildiriliyor.

Japonya Ticaret Bakanı ise bir konferasta ülkenin petrole olan bağımlılığını azaltması gerektiğini, şu anda enerji gereksinmesinin yüzde 75'inin petrolle sağlandığını, bu durumun 1995 yılında yüzde 43'e düşürüleceğini söyledi.

Venezüella Petrol Bakanı Ortiz, "Batılı ülkeler enerji siyasetlerini ayarlamalıdırlar"

CARACAS (THA)

Venezüella Petrol Bakanı Manuel Ortiz, Petrol İhraç eden Ülkeler Örgütü (OPEC)'in batılı ülkelere petrol tüketimini kısmaları için baskı yapmak zorunda olduğunu bildirdi.

Ortiz, konuyla ilgili açıklamasında şunları söyledi, "Dünyada bugün varolan enerji bunalımının sorumlusu OPEC değil, sadece Batılı tüketici ülkelerdir. Öteden beri tüm dünya ülkelerini uyararak petrolün kaynağının tükenmez bir enerji maddesi olmadığını belirttik. Ancak bu açıklamalarımız ciddiye alınmadı. Bugün durum vahimleşti. Tüm tüketici Batılı ülkelerin enerji siyasetlerini ayarlamaları gerekiyor."

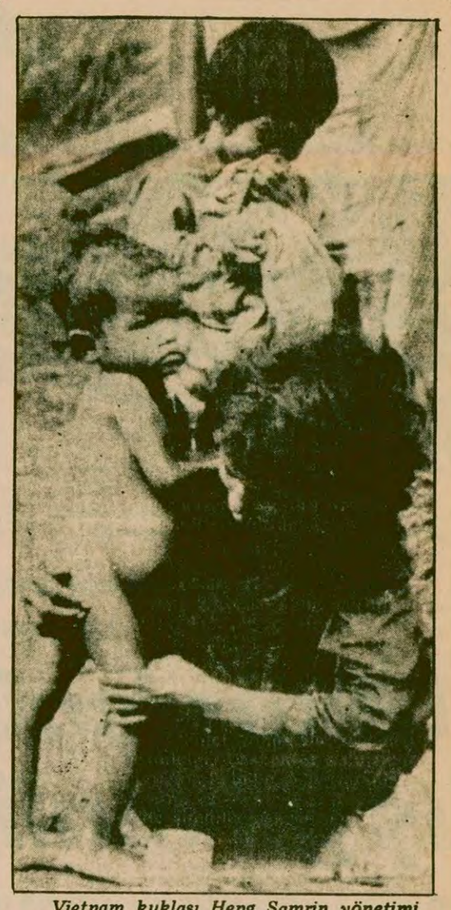

Vietnam kuklası Heng Samrin yönetimi altında yeniden aç çıplak dolaşmaya başlayan Kamboçyalı çocuklar.

Heng Samrin yönetimi, Kamboçya'yı açlık tehlikesiyle karşı karşıya bıraktı

FRANKFURT (ÖZEL)

Batı Almanya'da yayınlanan günlük gazete Die Welt'in Kamboçya'da bulunan muhabiri tarafından "Başşehirde sadece memurlar oturuyor" başlığıyla verdiği haberinde Kamboçya'nın şimdiki durumu anlatılıyor. Haberde bundan bir süre önce ülkeyi ziyaret eden BM'nin Kamboçya'daki açlık tehlikesine ilişkin basına verdiği haberin Kamboçya'daki Vietnam kuklası Heng Samrin rejiminin Dışişleri Bakanlığı tarafından doğrulandığı belirtiliyor.

Jean Pierre Gallios tarafından verilen haberde şöyle deniyor:

"Söylenene göre bu yıl sonunda pirinç hasılatı 'iyi ama çok iyi değil'. Pirinç tarlalarının üçte ikisi kullanılıyormuş, Pnom Pen ile Vietnam sınırına kadar olan bölgeyi gezen yabancı gözlemciler ise bu iddiayı şüpheyle karşılıyorlar."

Muhabir haberinde bir karşılaştırma yapıyor ve şimdiki yönetimin 10 pirinç tarlasından ancak bir tanesinden ürün elde edilebildiğini yazıyor. Haberinin yaşam koşullarına ilişkin kısmında ise şunlar yer alıyor.

"Ağır işte çalışan işçiler aylık çalışmasının karşılığı 19 kilogram pirinç alıyorlar. Çalışmayacak durumda olan ihtiyarlar ve çocuklar 7 kilogram, devamlı bir işe sahip olmayanlar ve işsizler ise ayda ancak 3 kilogram pirinç alabiliyor."

Gazete haberinde daha sonra başkent Pnom Pen'de sadece hükümet yöneticileri ile onların ailelerinin kalabildiği, başkentte kalmak isteyenlere ise sürekli bir iş bulması şartının ileri sürüldüğünü yazıyor.

Pnom Pen'de şimdilik çalışan işçi sayısının sadece 200 olduğu, kadın ve erkeklerden oluşan bu gruptaki erkeklerin görevinin limana gelen gemileri boşaltmak, kadınların ise caddeleri temizlemek ve çöpleri toplamak olduğu belirtiliyor.

Die Welt'in muhabiri Gallios verdiği haberde Megorg limanına bir mağazanın açıldığını belirterek burada yapılan alışveriş sistemini şöyle anlatıyor:

"Bu mağazada para kullanılmıyor. Ödeme işi 250 gramlık teneke kutuyu dolduran pirinçle sağlanıyor. Bir kilogram balık, 5 kutu pirinç, bir tavuk ya da bir metre pamuklu kumaş, 12 kutu pirinç, 1 parça sabun için 14 kutu, 1 kilo çamaşır tozu için 16 kutu pirinç gerekiyor.

"Saygon'dan getirilen bir paket Amerikan sigarası yarım kilo pirinç ile takas ediliyor. Bir 'Fransız' parfümü için 36 kutu, bir saç kesme için 33 kutu ve diş tedavisi için 8 kutu pirinç ödeniyor."

Birleşmiş Milletler Kalkınma İçin Bilim ve Teknoloji Konferansı sürüyor

DIŞ HABERLER SERVİSİ

Birleşmiş Milletler kalkınma için bilim ve teknoloji Konferansı Viyana'da çalışmalarını sürdürüyor. Konferansta Türkiye adına söz alan Dışişleri Bakanlığı Uluslararası Ekonomik ve Sosyal İlişkiler Genel Müdürü bilimin insanlığın ortak mirası olduğunu vurgulayarak, uluslararası teknoloji pazarlarının, mal pazarlarına egemen olan kurallara göre işletilmemesi gerektiğini savundu. Bleda, toplam araştırma ve geliştirme çalışmaları içindeki gelişmekte olan ülkeler payının bu yüzyıl sonuna dek önemli ölçüde arttırılması gereğini konferansın benimsenmesini istedi.

Bakırköy 2. İcra Memurluğundan
Menkul Satış İlanı
1979/2275 Ta.

Bir borçtan dolayı hacizli olup satılmasına karar verilen 1 adet 2500.—TL'sı kıymetinde gurup dişlisi, 1 adet 1500.—TL'sı kıymetinde şarj dinamosu, 14 adet 11.200.—TL'sı kıymetinde oto lastiği, 1 adet 10000.—TL'sı kıymetinde aku şarj aleti, 7 adet 6300.—TL'sı kıymetinde şhell Tellus yağı, 2 adet 2000.—TL'sı kıymetinde mobil dişli yağı, 50 adet 20.000,—TL'sı kıymetinde Belco marka oto boyası satılarak paraya çevrilecektir.

Birinci açık artırmanın 4.9.1979 günü saat 12.30, 13.00 arası Bakırköy Güngören Sanayi Mahallesi malazgir sokak No: 1'de yapılacağı ve bu artırmada tahmin edilen kıymetin % 75'ine istekli bulunmadığı taktirde 5.9.1979 günü aynı yer ve saatte ikinci açık artırmaya çıkarılacağı ve bu artırmada encok fiat verene ihale edileceği damga resmi ve dellaliye resminin alıcıya ait olacağı ilan olunur. 10.8.1979

(Basın: 6281-867)
2. İcra Memuru
Saffet Küçük

DENİZCİLİK BANKASI T.A.O'DAN
AYDINLATMA ARMATÜR VE ANAHTARLARI Alınacaktır.

Son teklif verme tarihi 3 Ekim 1979 olup teklifler Karaköy Yolcu Salonu Kat 1'de Satınalma Kurulu Başkanlığına verilecektir. Şartnamesi 27 Mayıs Han Kat 3 Bahçekapı İstanbul adresindeki İKMAL MERKEZİ MÜDÜRLÜĞÜNDEN temin edilebilir.
Dosya No: 1979/3504 Dış Alım
1979/1504 İç Alım

(Basın: 20021-865)

Ülker işçileri şimdi fabrika önünde sabır ve dirençle yasa dışı uygulamanın son bulmasını ve işyerinin yeniden üretime açılmasını ve atılan arkadaşları ile beraber yeniden işbaşı yapacakları günü bekliyorlar.

İşçilerin morali yerinde, artık geçmiş yıllarda işverenlerin fabrika kapatma ile işçilerin gözünü korkuttuğu günler geride kaldı. Şimdi işverenler işçinin birliği ve gücü karşısında korkuyorlar.

İşverenler, sözleşme öncesi gözdağı vermek isterken, işçi dayanışması güçleniyor

Ülker işçisi iş güvenliği istiyor

- İşçiler 6 ay önce atılan arkadaşlarının işe alınmasını istiyorlar
- İşverenler sözleşme öncesi lokavtla fabrikayı kapatmayı ve bir süre sonra yeni işçiler almayı daha kârlı görüyorlar
- İş müfettişleri, lokavtın yasal olmadığına karar verdi

KEREM ÇALIŞKAN

İstanbul'da Şeker bayramının hemen ertesinde, gıda işkolundaki iki eski fabrikada peşpeşe olaylar patladı. Ülker fabrikası işvereni işçilerin kanunsuz direnişe geçtikleri iddiası ile fabrikayı kapatırken, Coca Cola işçileri mevsimlik işçilerin esas kadroya geçirilmesi talebiyle direnişe geçiyorlar, polis direnişe müdahale ediyor ve 95 işçiyi gözaltına alıyordu.

Olaylar sendikal çevrelerde önemli yankı yarattı, DİSK Örgütlenme Sekreteri Tuncer Kocamanoğlu, Ülker lokavtını işverenlerin toplusözleşmeler döneminde, başlattıkları saldırının ilk adımı olarak değerlendiriyor ve DİSK olarak buna karşı sonuna kadar mücadele edeceklerini belirtiyordu.

Gıda işverenleri de olaylar hakkında kamuoyunda tutumlarını belirtmekte gecikmediler. Gıda İşverenleri Sendikasının önceki gün yaptığı toplantıda konuşan Yönetim Kurulu Başkanvekili, Ülker'de 'kanunsuz direniş' yapılmış olduğunu ve bu nedenle ilan edilen lokavtın 'yasal' olduğunu iddia ediyordu.

Gıda İşverenleri Sendikası Yönetim Kurulu Başkanvekili Nazım Düzenli, yaptığı basın toplantısında, işçilerin kanunsuz direniş yaptıklarını iddia ediyor, kendi yaptıkları bütün lokavtların ise kanuni olduğunu söylüyordu. İş müfettişlerinin son raporu işverenleri bir kez daha yalancı çıkarıyor.

DİRENİŞLERİN ANA NEDENİ

Peşpeşe patlayan her iki direnişin de asıl nedeni, işçilerin fabrikadan atılmak istenen önder işçilere sahip çıkması ve işverenin, işgüvenliğini yokeden keyfi işten çıkarmalarına bir son vermek için kararlı bir mücadele yürütmesidir. Bu fabrikalarda sözleşme döneminin yaklaşmış olması bu mücadeleyi sözleşme öncesi bir hesaplaşma haline sokmuştur.

Yasaların bu konudaki boşlukları işverenlerin lokavtlara hukuki bir kılıf bulabilmesini sağlamaktadır.

ÜLKER İŞÇİLERİ NE DİYOR

İşçinin önder arkadaşlarına sahip çıkmasının en belirgin örneği Ülker fabrikasında yaşanmıştır. 10 ay önce temsilci seçimi yapılması için imza toplamaya girişen 6 işçi işten atılmış, ancak Ülker işçisi bu 6 kişiyi yalnız bırakmamış ve onların yeniden geri alınmasını fabrikadaki mücadelenin odak noktası haline getirmiştir.

Gıda fabrikalarında uygulanan mevsimlik işçi çalıştırma yöntemi de artık işçilerin itirazlarına sebep oluyor. İşçiler eylül ayında işe alınıp haziranda uzaklaştırılan işçilerin eylülde yeniden işbaşı yapması için işverenle protokol imzalamışlar, ancak işveren buna uymamış, işe başka kişileri almak istemiştir.

İşverenin protokolü çiğnemesi Ülker'de işten atılan 6 kişi sorununu yeniden gündeme getirmiş, Ülker işçileri bayram öncesinde bu konudaki kararlılıklarını işverene bir kez daha belirtmişlerdi. İşverenin cevabı ise fabrikayı kapatmak olmuştur.

İŞÇİLER NE DİYOR?

Şimdi fabrikanın önüne bir çadır kuran ve lokavt uygulaması sona erene kadar bekleyeceklerini belirten Ülker işçileri gazetemize şunları söylediler:

"İşverenin esas gayesi bizim birliğimizi bölmektir. Bunun için çok uğraştı, mücadeleci arkadaşlarımızı işçinin hakkını arayan arkadaşlarımızı işten attı. Bizi bu yolla sindirmek istedi. Biz sinmeyince, toplusözleşme de gelip kapıya dayanınca kapattı fabrikayı, kaçtı.

İşveren şimdi sanıyor ki biz bekleyip bekleyip dağılacağız o da bir süre sonra fabrikayı yeniden açacak, böylece sözleşmede bizim hakkımızı vermektense bir kaç aylık zararı daha kârlı görüyor, ancak beklediği olmayacak. Biz fabrika açılana kadar bekleyeceğiz, yasal hakkımızı hiç bir zorba tutuma yedirmeyeceğiz".

Ülker fabrikasındaki mücadele öyle gözüküyor ki toplusözleşmeler dönemine girildiği önümüzdeki dönemde, işverenlerle işçi sınıfı arasındaki ciddi kapışmalardan biri olacak. İşverenlerin bu ilk muharebeyi kaybetmemek ve diğer fabrikalara gözdağı vermek için direteceğini kestirmek zor değil ancak, Ülker fabrikasının önüne gidip işçilerle üç beş kelime bile konuştuğunuzda onların da bu konuda en az işverenler kadar kararlı olduğunu anlamakta güçlük çekmiyorsunuz.

Son olarak gelen haberlere göre de Çalışma Bakanlığına bağlı iş müfettişleri, yaptıkları incelemede Ülker'deki lokavtın yasal olmadığına karar verdiler. İşverenin yasa dışı işleminin önümüzdeki günlerde sona ermesi bekleniyor.

Likat-İş Marmara Şube yönetimi, anti-demokratik tutumunu sürdürüyor

Haydarpaşa Limanında, sendikadan istifa eden 2 işçi sürgün edildi

İSTANBUL (ÖZEL)

Haydarpaşa Limanında bir süre önce, üyesi oldukları Likat-İş Sendikasından istifa eden işçilerden Şehzade Kılınç ve Hasan Yavuz'un sürgün edildikleri öğrenildi.

Haydarpaşa Limanında çalışan işçiler, işyerinde yetkili sendika olan Likat-İş Marmara Şube yöneticilerinin anti-demokratik tutumlarını protesto ederek bayramdan önce sendikadan istifa etmişlerdi. İşçiler ayrıca, sendika içi demokrasi sağlanırsa ve Haydarpaşa'ya ayrı bir şube açılırsa sendikaya geri döneceklerini açıklamışlardı.

İstifalarından sonraki gelişmeleri gazetemize açıklayan işçiler, Marmara Şube yöneticilerinin anti-demokratik uygulamalarını sürdürdüklerini ve baskıları artırdıklarını söylediler. İşçiler şube yöneticilerinin, istifa eden işçilerin hizmet akitlerini fesh etmekle, işten atmakla, ikramiye ve diğer sosyal hakları vermemekle tehdit ettiklerini belirttiler.

İşçiler toplusözleşme haklarından yararlanmak için dayanışma aidatı ödemek konusunda gerekli müracaatları yaptıklarını söyleyerek, şube yöneticilerinin kof tehditlerle istifaları önlemeye çalıştıklarını belirttiler.

Haydarpaşa liman işçileri, şube yöneticilerinin baskısı sonucu Şehzade Kılınç adlı arkadaşlarının Mersin'e, Hasan Yavuz'un ise Samsun'a sürgün edildiklerini açıklamalarına ekledi.

Tek Gıda-İş, Tekel olayları hakkında açıklama yaptı

İSTANBUL (ÖZEL)

Tek Gıda-İş Sendikası son Tekel olayları ile ilgili olarak yayınladığı bildiride işten uzaklaştırmak istenen MHP'lilere açıkça sahip çıkmadan, işçi atmalara karşı olduğunu belirtti.

Tek Gıda-İş'in "çok partili hayatın devamından yana olduğu, bu inanış içinde fabrikalarda çalışan işçiler ve üyeleri arasında herhangi bir ayrım yapmadan Atatürk ilkeleri doğrultusunda savaştığı" belirtilen bildiride daha sonra işten atılmalara karşı çıkılıyor ve şöyle deniyor:

"İşsizliğin alabildiğine arttığı bir ortamda işbaşındaki iktidarların işe soktuğu işçilerin, iktidar değiştiğinde uluorta dışarı atılarak sefalete terkedilmeleri kısır bir döngüye dönüşmektedir." Bildirinin sonunda siyasi kanaat ayrılığı ile sokağa atılanların anarşiye yem hazırladığı kaydediliyor.

Rize toplantısı öncesinde Türk-İş'li sendikacılar ne diyor?

Sağlık-İş Genel Başkanı Mustafa Başoğlu

"Toplumsal Anlaşmayı imzalayan taraflar kalmamıştır!"

- "Kıdem tazminatlarının taksitle bağlanmasını Türk-İş kabul edemez"
- "İşçilerin KİT'lerde yönetime gelmesi KİT'lerin zararını işçilere yükler"

ANKARA (ÖZEL)

Türk-İş'e bağlı Sağlık-İş Sendikası ve AP Ankara Milletvekili Mustafa Başoğlu, hükümet ile Türk-İş arasındaki anlaşmazlık konuları hakkında görüşlerini muhabirimize açıkladı.

Başoğlu'nun açıklaması şöyle:

AYDINLIK: Türk-İş Genel Başkanı Denizcier, Toplumsal Anlaşmaya bazı bakanların riayet etmediğini, bu durumda anlaşmanın zaten feshedilmiş olduğunu ifade ettiler, sizce Toplumsal Anlaşmanın bugünkü durumu nedir, ne olmalıdır?

BAŞOĞLU: Ecevit Başbakan olmadan önce halka birçok vaadde bulunmuştur. "Sözleşmelere sınır koymuyoruz" demiştir, bu gerçekleşmemiştir. Bu vaadleri ortadan kaldırmak, daha doğrusu kamufle etmek için Halil Tunç'la Toplumsal Anlaşma kararlaştırılmıştır. Tabii burada IMF'nin de baskısı var. Anlaşmanın kendisi de muhtevası da işçinin aleyhinedir.

Ayrıca Toplumsal Anlaşmanın tarafları da vok gibidir. Cahit Talas bir toplantıda "iyidir ama taraflar kalmamıştır" demiştir. Bu doğrudur. İmzalandığı zaman Ecevit ve kişi olarak Tunç vardı. Birincisi bu yönüyle sahibi yoktur, ikincisi, hükümette rolü olanlar taraf değil, Deniz Baykal Ali Topuz, Köprülüler taraf değildir.

AYDINLIK: Kıdem tazminatlarının taksitle ödeneceği yolunda söylentiler var. Siz böylesi bir uygulamayı tasvip eder misiniz?

BAŞOĞLU: Fiilen böyle zaten. Maden işkolunda tazminatlar ödenemiyor. Bir süre önce Maden Federasyonunun 1,5 milyar birikmiş tazminatı ele alamama durumu vardı. Ecevit bunu toplantıda ifade etti. "Benim seçim bölgemde odenememiştir" dedi.

AYDINLIK: Ancak bu haksız uygulamanın bir de karar haline getirilip meşrulaştırılması durumu var ki, daha zorlaştırıcı birşey. Sizce böyle bir karar çıkabilir mi?

BAŞOĞLU: Türk-İş bunu kabul edemez. Ayrıca meclisten de böyle bir karar gelemez. Hatta bu mesele bizim gündemimize dahi girmez.

AYDINLIK: Diğer mesele de KİT'lerde işçilerin yönetime gelmesi meselesi. Yönetime gelecek işçi temsilcisinin sendika tarafından mı, yoksa işçiler tarafından mı seçilmesi sizce daha iyi olur?

BAŞOĞLU: İşçilerin yönetime gelmesindeki ısrar hükümetten gelmektedir. Türk-İş'e "Gelin yönetime sizi getirelim, kârınızı artırın, payınızı alın" anlamında bir teklif getirmektedir. Çünkü KİT'ler kâr yapmaz. Burada seçim yöntemi önemli değildir. Tartışılabilir. Bu yöntem her kesimin bünyesine göre farklı olabilir.

AYDINLIK: O halde işçilerin yönetime katılmasını gereksiz bir talep olarak değerlendiriyorsunuz?

BAŞOĞLU: Sendikalar buna karşı gelmelidir. Ya da "Zarardan beni sorumlu tutamazsın" demelidir. Başbakan, "Biz işçilere görev ve yükümlülük yükleyeceğiz" diyor. Böyle başlayınca bu işletmeler hakkında munakaşa edilmez. Teknolojisi eskimiş, kâr edemeyecek işletmeler var, kâr edemez çünkü devlet teşekkülü. Şimdiki durumda "İşçilerin toplusözleşmeleri yüzünden zarar getirdiniz" diyorlar. O zaman yönetime katılınca, zararın sebebini yönetimdeki işçiye verecekler. Bu müesseseleri yeniden kurup, yeni anlayışla yönetim oluşturulmalıdır. Bu haliyle 5 onlardan 5 bizden yönetim kursan gene bir iş yapamazsınız.

AYDINLIK: Teşekkür ederiz.

Apocular TİKP Diyarbakır İl Başkanı Sancak'a ateş açtılar

- Apocular, bundan bir hafta önce de Diyarbakır muhabirimiz ve ağabeyine silahla saldırmışlardı
- Bir ay içinde 17 kişinin öldürüldüğü Siverek'i yurttaşlar terk etmeye başladı
- Güneydoğudan kaçan Apocular Tunceli'de saklanıyor
- İstanbul'un Bakırköy ve Bahçelievler semtlerinde üç kişi öldürüldü

HABER MERKEZİ

Türkiye İşçi Köylü Partisi (TİKP) Diyarbakır İl Başkanı Ethem Sancak ve yanında bulunan Aydınlık muhabirleri önceki gün Apocu çetenin silahlı saldırısına uğradılar. 29 Ağustos günü saat 19.00 sularında evine gitmekte olan TİKP İl Başkanı Sancak ile, yanında bulunan gazetemiz muhabirleri Nurperi İrtan, Cevher Ürek ve TİKP taraftarı Bedri Genç İskenderpaşa Mahallesinde silahlı saldırıya uğradılar. Namık Kemal İlkokulu civarında pusu kuran Apocular, İl Başkanı ve yanındaki arkadaşlarımızı yaylım ateşine tuttular. Sancak'ın ve muhabirlerimizin soğukkanlılığı ve çevreden yetişen halkın müdahalesiyle saldırganlar kaçmak zorunda kaldılar.

Diyarbakır'da Apocular son 10 günde ikinci kez muhabirlerimize saldırı düzenliyorlar. Bilindiği gibi bir hafta önce yine Namık Kemal ilkokulu civarında, Apocular Diyarbakır muhabirimiz Erdal Güran ve ağabeyi Aydın Güran'a silahla saldırmışlar, muhabirlerimizi ağır yaralamışlardı.

Bildirildiğine göre Namık Kemal ilkokulu civarı Apocu çetenin yuvalandığı ve devrimcilere pusu kurduğu bir yer.

Olaydan sonra önceki gün bir basın toplantısı düzenleyen TİKP Diyarbakır İl Başkanı Ethem Sancak, önceki günkü olayı ve son aylarda Apocuların parti taraftarlarına ve gazetemiz çalışanlarına yönelttikleri saldırıları anlattı. TİKP İl Başkanı Ethem Sancak partilerinin Türkiye halkının birliğini, her kesimde barışı ve özgürlüğü savunduğu için Apocu denen karanlık güçlerin saldırısına uğradığını, bu bakımdan Apocu çeteye karşı mücadelenin bir özgürlük mücadelesi olduğunu belirtti. Ethem Sancak daha sonra şunları söyledi:

"Son aylarda Apocu saldırıların çığırından çıkmasına ve kamuoyunun çok ilgilendiği bir mesele haline gelmesine rağmen hükümet lakayt bir tutum içindedir. Başbakan Bülent Ecevit, 'Demirel işi büyütüyor' diyerek işi geçiştirmeye çalışıyor.

'Ecevit bu tutumunda haksızdır. Çünkü iş gerçekten büyüktür."

Daha sonra Apocu çetenin devlet içinde bazı güçlerden destek gördüğünü de belirten Ethem Sancak, Türkiye'nin meselelerinin Milli Birlik Hükümeti ile çözülebileceğini belirtti. Sancak, Hürriyet gazetesinin önceki günkü girişimini de olumlu karşıladıklarını belirterek bu tutumu partilerinin aylarca savunduğunu ve artık ne Ecevit hükümetinin ne de başka bir hükümetin Türkiye'nin meselelerini çözemeyeceğini, ifade etti. Sancak, Türkiye'nin meselelerini ancak bütün milleti birleştirecek ve TİKP'nin önerdiği Milli Birlik programını gerçekleştirecek bir hükümetin çözebileceğini anlattı.

Ethem Sancak daha sonra Diyarbakır'daki Apocu şeflerin bazılarının isimlerini basına açıkladı. Diyarbakır'daki Apocu şeflerin isimleri şöyle: Mehmet Karasungur, Yaşar Organ, Elazığlı, (Diyarbakır Eğitim Enstitüsü öğrencisi) Gülsen Takat, Suruçlu Kemal (Diyarbakır Tıp Fakültesi öğrencisi).

Ethem Sancak daha sonra saldırılar karşısında yılmayacaklarını ve bu karanlık çetenin kökünü kazıyacaklarını da ifade etti.

AYDINLIK SATAN BİR GAZETE BAYİSİ APOCULAR TARAFINDAN ÖLÜMLE TEHDİT EDİLDİ

Urfa'nın Silvan İlçesinde 20 yıldan beri gazete bayiliği yapan Ömer Altaç ve Zeki Gün, Apocular tarafından bir mektup gönderilerek ölümle tehdit edildi. 22 Ağustos 1979 günü bir çocuğa para veren Apocular çocuğa bir mektup vererek zarfın Ömer Altaç'a verilmesini istediler. İsminin açıklanmasını istemeyen 12 yaşlarındaki çocuk zarfı Ömer Altaç'a verdi. Zarfın içinde bulunan kağıtta şöyle denilmektedir:" Sayın Ömer Altaç, dükkanınızda Aydınlık gazetesi satıyorsunuz. Bir daha bu gazeteyi satmayınız. Bu gazeteyi sattığınız takdirde öleceksiniz. Eğer satmak isterseniz kefeninizi hazırlayınız". Bu arada zarfı getiren çocuk emniyet amirliğine getirildi. Gazete bayisi Ömer Altaç muhabirimize bir açıklama yaparak "hiç bir tehdit Aydınlık'ı satmama engel olamayacaktır" dedi. Olayla ilgili soruşturmaya başlandı.

YURTTAŞLAR SİVEREK'İ TERKETMEYE BAŞLADI

Son bir ay içinde Apocuların saldırıları ve Bucakların da onlara karşı misillemeye girişmeleriyle 17 kişinin öldürüldüğü ve 41 kişinin de yaralandığı Siverek ilçesinde, yurttaşlar büyük bir tedirginlik içinde. Saat 18.00'den sonra sokağa çıkma yasağı varmış gibi herkesin işyerlerini kapatıp evlerine çekildiği ilçede, gece saatlerinde yaşam adeta duruyor.

Siverek'te son günlerde bazı ailelerin bu huzursuzluk yüzünden ilçeyi terkederek başka şehirlere göç ettikleri de edinilen bilgiler arasında.

Öte yandan Urfa'nın Suruç İlçesinde dün sabah 07.00 sıralarında Rasim Üzgün adlı bir kişi evinden çıkıp işine giderken açılan yaylım ateşi ile öldürüldü. Dikili Mahallesinde silahlı üç kişinin saldırısına hedef olan Üzgün aldığı kurşun yaraları ile hayatını kaybetti. Saldırganların ise olay yerinden kaçtığı bildirildi.

KAÇAK APOCULAR TUNCELİ'DE GÖRÜLÜYOR

Apocu karanlık şefler son günlerde yine Tunceli'de görünmeye başladı. ikişer üçer kişilik gruplar halinde şehirde dolaşan Apocular, son zamanlarda tekrar Türkiye İşçi Köylü Partisi Tunceli il binasını gözetlemeye başladılar. Parti binasına giren ve çıkanları kontrol etmeye çalışan Apocuların esas olarak üç kişilik gruplar halinde dolaştıkları bildiriliyor.

Siverek, Hilvan ve Batman olaylarından sonra tanınmayan Apocuların, Tunceli'de ellerini kollarını sallayarak dolaşması yöre halkının oldukça dikkatini çekiyor. Bu tanınmayan tiplerin güney doğu bölgelerinden kaçarak geldikleri, Tunceli'de TİKP'ye ve Aydınlık muhabirlerine yönelik saldırı eylemlerinde bulunma amacında oldukları belirlendi.

BAHÇELİEVLER'DE İKİ GENÇ ÖLDÜRÜLDÜ

Bahçelievler Yayla durağında dün saat 18.00 sıralarında sağ eğilimli olduğu bildirilen iki genç kimliği henüz saptanamayan kişilerin açtığı yaylım ateşi sonucu öldürüldüler.

Ali Uzun ve Satılmış Altın adındaki gençler durakta beklerken uğradıkları saldırı sonunda ağır yaralanarak Çapa Tıp Fakültesi Hastanesine kaldırıldılar. Durumları ağır olan yaralıların derhal ameliyata alınmalarına rağmen kurtarılamıyarak öldükleri öğrenildi.

Öte yandan bu olaydan, yaklaşık birbuçuk saat önce ve saldırı yerine yakın semtte bir kişinin daha öldürüldüğü bildirildi. Bakırköy'un Ebuziya Caddesinde meydana gelen olayda kimliği Saptanamayan bir kişinin açtığı ateşle Hürriyet gazetesi muhabiri Nurperi İrtan yaralandı.

ANKARA'DA BİR GENÇ ÖLDÜRÜLDÜ

Ankara'nın Kayaş Çiğdemtepe semtinde Imdat Can adındaki bir genç dün saat 15.00 sıralarında kurşunlanarak öldürüldü.

Ölen gencin sağ eğilimli olduğu ve olayla ilgili olarak bir kişinin gözaltına alındığı bildirildi. Ankara Emniyet Müdürlüğü yetkilileri, olaydan sonra kaçan diğer sanıkların aranmasına başlandığını açıkladı.

ANKARA'DAKİ İKİ AYRI OLAYDA DÖRT KİŞİ YARALANDI

Ankara'nın Aktepe semtinde önceki akşam iki grup arasında çıkan çatışma, olayla ilgisi bulunmayan iki yaşındaki Elif Çerçi ile Musa Çuhadar adlı kişilerin yaralanmasına neden oldu.

Abidinpaşa Bademler Sokakta önceki gün saat 22.00'de meydana gelen olayda ise Aleaddin Ceylan ve Zorlu Akgül adlı şahıslar tabanca ile yaralandılar.

Yaralılardan Zorlu Akgül'ün sağlık durumunun ciddi olduğu ve olayla ilişkin soruşturmaya başlandığı bildirildi.

BİR POLİS MEMURUNU KENDİ TABANCASIYLA YARALAYAN DÖRT KİŞİ YAKALANDI

Beyoğlu'nda dün saat 01.30 sıralarında Kocaoğlu Sokakta devriye gezen Beyoğlu Emniyet Amirliğinde görevli polis memuru Orhan Ekin, durumlarını kuşkulu gördüğü Zafer Sayan, Necip Şahin, Doğan Özemre ve Faruk Erdoğan'dan kimliklerini göstermelerini istedi. Fazla alkol aldıkları anlaşılan bu dört kişi kendilerinden kimlik soran polis memurunun beylik tabancasını üzerinden alarak ateş ettiler.

Ağır yaralanan polis memuru Orhan Ekin, Taksim Hastanesinde tedavi altına alındı. Yetkililer olaydan sonra kaçmak isteyen saldırganların yakalandığını söylediler.

BAYRAMPAŞA'DA DEV-SOLCULAR HALKTAN ZORLA PARA TOPLUYORLAR

Bayrampaşa'da bir grup Dev-Solcu, esnaftan zorla para toplıyorlar. Geçtiğimiz günlerde Bayrampaşa'nın 27 Mayıs Caddesindeki dükkanlara giren bir grup Dev-Solcu dükkan sahiplerinden tehditle para aldıktan sonra makbuz kestiler.

Dün öğle saatlerine kadar haraç toplayan Dev-Solcular bir esnafın şikayeti üzerine Tuna Caddesine gelen polis ekibini görünce kaçtılar.

ÖLDÜRÜLEN AKINCI GENÇİN CENAZESİ KALDIRILDI

Önceki gün Bursa da öldürülen Akıncı Gençlik Derneği üyesi Mehmet Aktaş adındaki gencin cenazesi dün Bursa'da düzenlenen bir törenle kaldırıldı.

KOMANDOLAR, MALATYA'DA "DAVADAN DÖNDÜ" DIYE BİR TERZİYI ÖLDÜRDÜLER

MALATYA(ÖZEL)

Malatya'da Ramazan Bayramının ikinci günü Samanpazarı civarındaki dükkanında yaylım ateşine tutularak öldürülen terzinin 'davadan döndüğü için' komandolar tarafından öldürüldüğü ortaya çıktı.

Dükkanında uğradığı silahlı saldırı sonucu ağır yaralanan ve Ankara'ya hastaneye götürülürken yolda ölen terzinin katil zanlısı olarak Osman Gül adlı bir komando göz altına alındı. Görgü tanıklarıyla karşılaştırılan Gül, teşhis edildi.

Olayla ilgili soruşturma sürüyor.

Devrim Çelenk'in mezarı başında yapılan anma toplantısında TİKP İl yöneticisi Cezmi Kenan Arkış konuşma yaparken.

TİKP Diyarbakır İl Örgütü, AÖS Müdürü Devrim Çelenk'i mezarı başında andı

DİYARBAKIR(ÖZEL)

24 Ağustos 1978 tarihinde faşist caniler tarafından katledilen Atatürk Öğrenci Sitesi Müdürü Devrim Çelenk mezarı başında Türkiye İşçi Köylü Partisi (TİKP) Diyarbakır İl Örgütü tarafından anıldı. Mezarlıkta yapılan saygı duruşundan sonra TİKP İl Yöneticisi Cezmi Kenan Arkış bir konuşma yaptı. Arkış konuşmasında özetle şunları söyledi:

"Devrim arkadaş bir yıl önce bugün Türkeş'in faşist komandoları tarafından kahpece katledildi. Onun ölümünün birinci yıldönümünü saygıyla ve içimizdeki kinle anıyoruz.

"İstanbul'da AÖS Müdürlüğü görevini yapan Devrim arkadaş, öğrenci sitesini komando karargahı haline getirmeye çalışan faşist beslemelere karşı demokrasi mücadelesinin önderliğini yapıyordu. O bu mücadele içinde defalarca tehdit edildi, fakat faşist beslemelerin hiç bir tehdidine boyun eğmedi ve demokrasi mücadelesinde bir adım bile geri atmadı.

"Sevgili kardeşimiz Devrim Çelenk'in mücadelesi partimizin mücadelesinde sonsuza kadar yaşayacaktır. Anısı mücadelemize ışık tutsun"

Can güvenliği isteyen Gar-Der yöneticileri bazı üyelerle (üstte), evine giderken uğradığı bıçaklı saldırı sonucu sırtından yaralanan İshak Karayılan (yanda)

Gardiyanlar Derneği (GAR-DER): "Can güvenliği istiyoruz"

İSTANBUL (ÖZEL)

Gardiyanlar Derneği (Gar-Der) Başkanı Ali Aydın gazetemize bir açıklama yaparak "can güvenliklerinin olmadığını, cezaevi yöneticilerinin tertipleri sonucu bazı mahkum ve mahkum ziyaretçileriyle ihtilafa düştüklerini, bu durumun can güvenliklerini ortadan kaldırdığını" söyledi.

Önceki gece İshak Karayılan adlı arkadaşlarının işinden evine giderken kimlikleri bilinmeyen iki kişi tarafından dövüldüğünü ve bıçakla yaralandığını belirten Aydın şöyle dedi: "Can güvenliğimiz kalmamıştır. Hiç birimizin hayatı güvencede değildir. Bir yandan can güvenliğimize yönelik tehditler, bir yandan Sağmalcılar Cezaevi savcılarının keyfi uygulamaları sonucu, iş güvenliğimizin ortadan kalkması bugün 100'ün üzerinde gardiyanı olumsuz yönde etkilemektedir.

"Biz gardiyanlar 24 yıl görev yaparız. 25. yıl bir hata yaparsan 24 yıllık emeğin yanar. Doğrusu biz daha emekliye ayrılmış gardiyan görmedik. Biz gardiyanlardan sorumlu olan yöneticiler, cezaevi idaresi tarafından bakanlıktan istenir. Tipimiz bu yöneticilerin hoşuna gitmezse bizi yağmur altında bahçede çöp toplamaya gönderebilir. Bunlar yetkilerini kötüye kullanmaktadırlar."

Gardiyanların genellikle cezaevinin uzak çevresinde oturduklarını ve bakanlık servis hakkı tanıdığı halde idarenin gardiyanlara bu hakkı sağlamadığını açıklayan Aydın; "Önceki gece arkadaşımız Esenler'deki evine yürüyerek gitmek zorunda kalmasaydı ve cezaevi idaresi bizlere servis sağlasaydı arkadaşımız elbette yaralanmayacaktı." dedi.

"Ali Osman Aslan adlı arkadaşlarının üç aydır kayıp olduğunu ve hayatından endişe ettiklerini" belirten Aydın, idarenin arkadaşlarının durumunu araştırmadığını da sözlerine ekledi.

Can güvenliklerinin yanı sıra iş güvenliklerinin de olmadığını belirten Gar-Der Başkanı Ali Aydın, kendileri hakkında 22 Ağustosta yazılan "Asalet" yazısı müdürlük tarafından onaylandığı ve imzalandığı halde kasıtlı olarak ayın 23'ündeki komisyona gönderilmediğini ve idarede saklandığını, böylelikle 23'ündeki komisyonda çıkışlarının imzalandığını, 27'sinde yapılan komisyon toplantısında ise başarı belgelerinin (Asalet kağıtlarının) komisyonca onaylanmadığını açıklayan Aydın, "Bu haksız tutum ve baskılar gardiyanların birleşmesini ve dayanışmasını engelleyemeyecektir"

DYF-İş, grevlerinin ertelenmesini Anayasa'ya aykırı buldu

ANKARA (ÖZEL)

DYF-İş Genel Başkanı Şerafettin Akova, bir açıklama yaparak, Bakanlar Kurulunun demiryolu grevini erteleyen kararını Anayasaya aykırı bulduklarını açıkladı.

Akova, Bakanlar Kurulunun erteleme kararına gösterdiği gerekçeyi eleştirerek şöyle dedi: "Grev uygulaması Bakanlar Kurulunca, memleket sağlığı ve milli güvenlik açısından 30 gün süre ile ertelenmiştir. Şimdiye kadar alınan bütün grev kararlarında olduğu gibi Bakanlar Kurulu yine aynı mücerret gerekçeye dayanmıştır. Toplam olarak 90 günlük sürenin kullanılması halinde bile, bu sürenin sonunda grev uygulaması kaçınılmaz olacaktır. Gerekçe olarak ileri sürülen 'memleket sağlığı ve milli güvenlik açısından mahsur yaratacağı'nın sadece bu süre iie bağlantılı olacağı, bu sürenin sonunda mahsurların ortadan kalkmış olacağı iddia olunamaz."

Akova, ilgili yasanın bu şartı çok dar bir çerçeve içinde tuttuğunu ve olağanüstü haller için öngördüğünü söyledi. Ordunun araç ve gereçleri için diğer ulaşım yollarını kullandığını ve demiryoluyla sağlığın bir ilişkisi olmadığını hatırlatan Akova, bu gerekçenin değil, grevin, Anayasa tarafından teminat altına alındığını vurguladı.

ÖN SEÇİMLER PAZAR GÜNÜ YAPILIYOR

SEÇİMLERE DOĞRU

ANKARA (AA)

14 Ekimde yapılacak olan Senato üçte bir yenileme ve milletvekilliği ara seçimleri için siyasi partiler 2 Eylül Pazar günü ön seçim yapacaklar.

AP, Van ve Konya dışında öteki tüm illerde ön seçim uygulayacak. CHP ise, Bitlis, Hakkari, Isparta, Kütahya, Van, Aydın, Konya, Manisa, Muğla dışındaki tüm seçim yapılacak illerde adaylarını ön seçimle belirleyecek. MHP sadece Yozgat'ta ön seçim yaparken, MSP tüm illerde Merkez yoklaması uygulayacak, SDP ise sadece İstanbul'da ön seçim yapacak.

14 Ekimde senato seçimleri yapılacak iller şunlar: Ağrı, Amasya, Antalya, Artvin, Balıkesir, Bitlis, Burdur, Çanakkale, Erzincan, Erzurum, Hakkari, Hatay, Isparta, İstanbul Kars, Kütahya, Manisa, Mardin, Muş, Rize, Samsun, Siirt, Tokat, Van ve Yozgat.

Milletvekilliği ara seçimi ise, Aydın, Edirne, Konya, Manisa ve Muğla'da yapılacak.

AP Manisa Örgütü, Daut'u destekleyen Önol Şakar'ı eleştirdi

MANİSA (ÖZEL)

AP Manisa örgütü, delegeleri İzmir'de Efes Otelinde toplanarak Orhan Daut'u desteklemeleri için kulis yapan Manisa AP Milletvekili Önal Şakar'ı sert bir biçimde uyardı. Tariş eski Genel Müdürü MHP yanlısı Orhan Daut, Manisa'da yapılacak olan seçimler için AP'den adaylığını koymuş, AP Manisa İl Örgütü de Daut'a karşı tavır alacağını belirtmişti.

AP Manisa Merkez İlçe Başkanı Avukat Emin Uz, dünkü açıklamasında, iki gün sonra yapılacak aday yoklamasında parti teşkilatı olarak milletvekilliği için Süleyman Çağlar'ı, senatörlük için de Erol Yavuz'u destekleyeceklerini belirterek isim açıklamadan Önal Şakar'ı eleştirdi.

AP Manisa İl Başkanı Ümit Canuyar da, Merkez İlçe Başkanının görüşlerine katıldığını belirterek, milletvekillerinin parti içinde hizipleşmelere yol açacak tutumlardan kaçınmalarını ve örgütün işlerine karışmaktan vazgeçmelerini istedi. Canuyar, bazı milletvekillerinin, değişik adayların arkasına geçerek örgütü hedef almaya devam ettikleri takdirde doğacak tepkilere simdiden hazırlanmalarını söyledi.

CHP, Ankara'da seçim yapılması için tekrar başvuracak

ANKARA (THA)

14 Ekimde Ankara da milletvekili ara seçimi yapılması yolundaki başvurusu reddedilen CHP'nin, Ankara'da seçim yapılması istemiyle yeniden Yüksek Seçim Kurulu'na başvuracağı bildirildi.

Yüksek Seçim Kurulu CHP'nin önceki başvurusu oybirliği ile reddetmişti.

Öte yandan Yüksek Seçim Kurulu Başkanı Orhan Aydın, CHP'nin başvurusunu reddeden kararın partiye bildirildiğini söyleyerek, "CHP'den, Ankara da milletvekilliği ara seçimi yapılması için yeni bir istek gelirse hemen ele alıp inceleriz" dedi.

açıkça — DOĞAN YURDAKUL

'Kime karşı birlik?

Bir birlik sözkonusu olduğu zaman, bunun neye karşı, nasıl ve kimlerin birliği olduğunun da adını koymak gerekir.

Ortaya bir tehlike çıkar. Bu tehlike birleşme ihtiyacını doğurur. Eğer tehlike ve ihtiyaç somut ve doğru bir şekilde tespit edilirse, kimlerin nasıl birleşeceği de kendiliğinden belli olur.

Hürriyet gazetesinin birlik çağrısı, Türkiye'nin yüz yüze bulunduğu tehlikelere karşı bir birliği konu alır görünmektedir. Ama tehlikenin ve düşmanın adını somut ve doğru bir şekilde ortaya koymamaktadır.

Fikir özgürlüğü ile komünizm düşmanlığı bağdaşır mı? Bağdaşmaz.

Hürriyet'in çağrısı bağdaştırıyor. Hem fikir özgürlüğünü savunuyor, hem de komünizmle mücadele gibi fikir özgürlüğüne zıt bir hedef koyuyor.

Her ne kadar bu mücadelenin Anayasa, demokrasi ve demokratik hukuk kuralları içinde yapılması öneriliyorsa da, bu açıklama gerçeği ve amacı değiştirmez.

En iyimser tahminle, bu açıklamanın 141-142'nin durması anlamına geldiği söylenebilir. O da çağrının dördüncü maddesinde yer alan özgürlüklerle bağdaşmaz. 141-142'nin olduğu yerde demokrasi ve özgürlük olmaz.

Bölücülük nedir, nerden kaynaklanır?

Türkiye'nin bağımsızlığına ve devlet egemenliğine göz dikenler kimlerdir?

Yurttaşların huzuruna ve güvenliğine yönelik eylemleri yaratanlar kimlerdir?

Çağrıda sözü geçen "düşünce ve kanaatleri yaymaya engel olmak için demokrasiyle bağdaşmayan yöntemlere başvuranlar" kimlerdir?

Bunların adı konmazsa, birlik çağrısı da havada kalır.

12 Mart'a karşı olduğunu söyleyen bir birliğin içinde, 12 Mart'ı geri getirmek için tutuşan MHP yer alabilir mi?

Yer alamaz.

Rusya'yı ve onun kışkırttığı terörü hedef almadan bölücülüğe ve anarşiye karşı birleşmek mümkün müdür?

Mümkün değildir.

Hürriyet gazetesi düşmanın adını açık ve somut olarak koymasa da, onlar kendilerini hemen belli edecekler.

Bekleyin, bu çağrının kimleri can evinden vuracağını görün. Türkiye'de anarşi ve teröre karşı en küçük bir birleşme ihtimaline bile tahammülü olmayanlar bağırmaya başlamakta gecikmeyeceklerdir.

Zaten biri hemen konuşmuştur.

Ne diyor Yaşar Okuyan? "Meclis'te temsil edilen bütün partiler bir araya gelmelidir".

Yaşar Okuyan kim? Anarşinin kaynaklarından biri olan partinin genel sekreter yardımcısı. Katilleri suça teşvik ettiği için hakkında soruşturma yapılması Ankara Sıkıyönetim Mahkemesi tarafından istenmiş.

Anarşiye karşı birliğin kendini hedef alacağından emin. Çağrıyı duyar duymaz "biz olmadan olmaz" diyor.

Rusya'nın kışkırttığı teröristlerin, bölücülerin, TKP'nin çığlığı da bugün yarın duyulur, eli kulağındadır.

Hedefi, bu çığlıklara bakarak tespit etmek gerekir.

Ecevit ve Demirel'in, Hürriyet'in çağrısına olumlu cevap vermeleri, milyonların özlemini çektiği barış ve huzur açısından önemli bir gelişmedir.

Ama toplumun duyduğu ihtiyaç sadece Ecevit ve Demirel'in hem de bugünkü kafalarıyla, birtakım asgari müştereklerde birleşmeleri değildir.

İhtiyaç, anarşi ve terörün kaynaklarına karşı bütün halkın birleşmesidir. Rusya'ya ve MHP'ye karşı bütün güçlerin birleşmesidir.

Birlik çağrıları, bu ihtiyaca yöneldiği sürece başarı kazanır.

Tapusu olmayan şirket, gecekondu yıktırıyor

HÜSEYİN AYVATAŞ

Yenikapı Mahallesinde, 4. Bostan Sokağı ile Kumsal Sokağı arasında bulunan gecekondular, Uyar Biraderler Kollektif Şirketi tarafından yıktırılmak isteniyor.

Gecekonduları yıktırılmak istenen semt sakinleri "Bu şirket buraya geleli rahat yüzü görmedik, daha önce bir komşumuzun evini yıkarak yerine depo yapıldı" dediler.

Semt sakinleri "Evlerinin bir kısmının yıkıldığını ve önüne duvar çekildiğini anlatarak Tenzile Yavuz, Mustafa Aykurt ve Şerife Sivari isimli semt sakinlerinin dövüldüğünü söylediler.

Gecekondu sakinleri "Evimizde şimdi bir tuvaletimiz bile yok. 30 metre karelik bir odamız kaldı, bu durumu Millet Meclisine, Senatoya parti yöneticilerine ve belediyeye bildirdik. İki senedir devam eden mahkemenin sonucunu bekliyoruz, bu geçim sıkıntısında konut sorunumuza bir çözüm bulunmasını istiyoruz" dediler.

Bir kısmı yıktırılarak önüne Uyar Biraderler Kollektif Şirketi tarafından duvar çekilen gecekondular görülüyor.

Türkiye Eczacı Kalfaları Derneği (Tek-Der) Genel Başkanı SELİM KAYA:

"Kendi kaynaklarımıza dayanan bir ilaç sanayisi geliştirilmelidir"

"Halkın en acil ihtiyacı olan ilaç, dışa bağımlıdır ve halk, yabancı şirketlerin insafına terkedilmiştir"

İSMAİL BÜYÜKBAŞ

İlaç sorununun çözümü için görüşlerine başvurduğumuz, kısa adı TEK-DER olan Türkiye Eczacı Kalfaları Derneği Genel Başkanı Selim Kaya, kendi kaynaklarımıza dayanan bir ilaç Sanayisinin geliştirilmesi gerektiğini belirtti.

Selim Kaya, milyonlarca halkın en acil ihtiyacı olan ilaç sanayisinin dışa bağımlı olarak yürütüldüğünü ve bunun sonucu olarak milyonlarca halkın sağlığının yabancı ilaç tekellerinin insafına bırakıldığını belirtti. Kaya şunları söyledi:

"Bugüne kadar Türkiye'deki ilaç hammaddesinin yüzde 90-95'i dışarıdan alınıyor. Alınan hammadde de devlet eliyle değil, büyük ilaç tekelleri tarafından ithal ediliyor. Bu tekelci çevreler de daha fazla kâr elde etmek için malları stoklayıp, piyasaya ilaç sürmemekte diretiyor.

"Diğer bir mesele de devletin dışarıdan hammadde alabilmesini engelliyen. Türkiye'deki döviz bunalımıdır. Döviz de bulunmayınca halkın sağlığı bir avuç tekelci firmanın insafına bırakılıyor. Devlet hammaddeyi dışarıdan almak için döviz bulsa bile, bu yöntemle ilaç sorununu çözemez. Çünkü alınan hammadde eşdeğer ilaçlardan en azından onbeş tane firma tarafından değişik ambalajla piyasaya sürülüyor. Bence kalıcı çözüm, ilaç üretiminin devletleştirilmesi, kendi kaynaklarına dayalı bir ilaç sanayi geliştirilmesidir. Hammaddesi yeterli olmasa da dışarıdan alınan hammadde bu yönde kullanılmalı. Devletleştirilmesi gereken ve kendi kaynaklarına dayanan ilaç sanayi, en azından dışa bağımlılığı ve kâr amacında olan büyük tekelci firmaların, zaruri ilaç üretimi dışındaki ilaç üretimini ve hammadde savurganlığını önler. İlaç dağıtımı da ya bu tekeller devreye sokulmadan yapılmalı, ya da binlerce işsiz, eczacı kadrosunu devreye soka-

Ayşe teyze yıkılan evinin önünde duruyor.

Hem evini yıktırdılar hem mahkemelerde süründürüyorlar

HÜSEYİN AYVATAŞ

Bir süre önce Mecidiyeköy Gayrettepe semtinde İstanbul Belediyesinin çıkardığı tapunun yanlış yere uygulanması sonucu, 1947 yılından beri 67 yaşındaki Ayşe Eker'in üzerine tapulu ev kanunsuz olarak yıktırılmıştı.

Bu mesele yüzünden tapu sahibi Ahmet Kayapınar'la 10 senedir mahkemelerde süründüğünü söyleyen Ayşe Eker, "Burası benim tapulu arazimdir, 1947 senesinden beri de devlete vergi öderim. Elimde bir sürü belge olduğu halde, başka bir parselin tapusunu getirip bu tapu buranın tapusudur diyerek, Mecidiyeköy karakolu komiseri tapu sahibi Ahmet Kayapınar ve on kadar adamlarıyla 32 senelik evimi yıktılar.

"En son İstanbul Belediyesi Mesken ve Gecekondu Müdürü ve Teftiş Heyeti Müdürlüğü de yanlışlık yapıldığının saptandığını söyledikleri halde, neden hâlâ beni mahkemelerde süründürüyorlar. Elimde beş kuruş para yok ki evimi yeniden yaptırayım, evimi yıkanlar nasıl yıktılarsa öyle de yapmalıdır.

"Üstelikte mahkeme sonuca bağlanmadan yıktılar evimi, yıkanlar tamamen kanunsuzluk içindedir" dedi.

MEM-DER İstanbul Şubesi: "PTT Tesellüm ve Depo Müdürü B.Cahit Aykal keyfi baskılara devam ediyor"

İSTANBUL (ÖZEL)

Memurlar Derneği (MEM-DER) İstanbul Şubesi Başkanı Feyzullah Öztürk, PTT Tesellüm ve Depo Müdürlüğünden bir memurun sürülmesi dolayısıyla bir açıklama yaptı.

Açıklamada "PTT Tesellüm ve Depo Müdürü Burhan Cahit Aykal keyfi baskılarına bir yenisini ekleyerek üyemiz Ahmet Yıldız'ı görüşlerinden dolayı İstanbul Telefon Başmüdürlüğüne sürdürdü" deniliyor.

Açıklama daha sonra Ahmet Yıldız'ın sürdürülmek için bir tertibe geldiği belirtilerek, PTT Genel Müdürlüğünden gelen müfettişlerin de olayı etraflı olarak araştırmadığını ve müdürün hazırladığı belgelere dayanarak karar verdiği söylenerek şöyle devam ediyor:

"Genel Müdürlüğün olayı yeniden ele almasını B. Cahit Aykal ve Şef Cemil Tamer hakkında soruşturma açılmasını talep ediyoruz."

İGD İzmir Şubesi kapatıldı

İZMIR (AA)

İlerici Gençler Derneği (İGD) İzmir Şubesi mahkeme kararıyla süresiz kapatıldı. Dernek yöneticileri de çeşitli cezalara çarptırıldı.

İzmir Toplu Basın Mahkemesinde önceki gün yapılan duruşmada İGD ile ilgili açılmış iki ayrı dava hakkında karar alındı. İGD İzmir Şubesinin 1977 yılında yayınladığı bir bildiriden ötürü derneğin yasak amaç doğrultusunda yönetildiği gerekçesiyle açılan birinci davada derneğin kapatılması ve o sırada yöneticilik yapan Muhammet Aşık, Selçuk Ayhan, Behzat Kocavardar ve Mehmet Tuna hakkında 10'ar ay hapis ve 2 bin 500'er lira para cezası verildi.

Açılan ikinci davada da derneğin yayınladığı bir bildiriyle, siyasi partiler aleyhinde propaganda yaptığı gerekçesiyle dernek şubesinin kapatılması ve yöneticilerinin 10'ar ay hapis ve 2 bin 500'er lira para cezası ile cezalandırılmalarına karar verildi.

Karadeniz Bakır İşletmesinde 12 Eylül günü irade beyanı yapılacak

SAMSUN (THA)

Samsun'da kurulu Karadeniz Bakır İşletmeleri Bakır İzale Tesisleri ve Asit Fabrikalarında çalışan 903 işçinin 12 Eylül günü sandık başına giderek irade beyanında bulunacağı bildiriliyor.

Bu işyerinde Maden-İş sendikası ile Türk Metal arasında uzun süreden beri devam eden yetki uyuşmazlığı karşılıklı itirazlarla, üye fişi tetkiki ve evrak üzerinde inceleme aşamalarından geçmiş, son olarak Samsun İş Mahkemesi her iki sendikanın da yetkisizliğine karar vermişti.

Bunun üzerine her iki sendika da üye kayıt evraklarını yeniden düzenleyerek Bölge Çalışma Müdürlüğüne verdiler.

Bölge Çalışma Müdürlüğü müfettişleri de evrakları inceledikten sonra işyerinde "İrade Beyanı" yapılmasını karar altına aldı.

Samsun Bölge Çalışma Müdürü Seyhun Sezer irade beyanı kararının 12 Eylül günü uygulanacağını belirtti.

Taksim Alanına çelenk koyan DGB Başkanı ve Sekreteri gözaltına alındı

İSTANBUL (ÖZEL)

Dün Taksim'de yapılan 30 Ağustos'u kutlama törenlerinde Atatürk Anıtına üzerinde "DGBF-DGB" yazılı bir çelenk koyan İstanbul DGB Başkanı Atilla Aytemur ve sekreteri Aydın Özdemir görevli polislerce gözaltına alındılar.

Aytemur ve Özdemir'in gözaltına alınmalarının gerekçesi olarak da çelengi izinsiz koymaları gösterildi. Ayrıca anıta konulan çelenk üzerinde bomba araması yapılarak götürüldü.

Konuyla ilgili olarak DGBF Genel Başkanı Ali Tablacı ve DGB Yönetim Kurulu üyesi Suha Oğuzertem basına yaptıkları açıklamada olayı kınayarak şöyle dediler:

"Bugün İstiklal Marşına ve bağımsızlık değerlerine saldırıldığı bir dönemde bağımsızlığa sahip çıkan gençliğe karşı yapılan bu tür uygulamalar bir avuç vatan hainini ve efendileri sosyal-emperyalistleri sevindirmektedir. Anarşi, bağımsızlığa sahip çıkan gençliğin üzerine yürüyerek değil, anarşinin mihrakları üzerine yürüyerek önlenir.

"Biz DGBF olarak ülkemizin bağımsızlığına sonuna kadar sahip çıkıyor ve bu tür uygulamaları protesto ediyoruz."

İçişleri Bakanı, Samsun'da güvenlik örgütlerini denetledi

SAMSUN (THA)

İçişleri Bakanı H.Fehmi Güneş, son zamanlarda anarşik olayların artması üzerine Samsun'a gelerek güvenlik örgütlerini denetledi.

H.Fehmi Güneş, önceki gece saat 24.00'te Samsun'a gelerek valilik binasında Vali Rıfat Kaplan ve ilin güvenlik yetkilileriyle genel asayiş sorunlarının görüşüldüğü bir toplantı yaptı.

TÜNEL
KÜLTÜR SANAT EVİ
Tatbiki Güzel Sanatlar DGSA ve Uygulamalı Güzel Sanatlar okulları sınavlarına
HAZIRLIK KURSLARI
düzenlemiştir
3 Eylülde başlayacak sabah, öğle, akşam kurslarının kayıtları başlamıştır.
Adres: İstiklal Caddesi 483/5 Tünel (İsveç Konsolosluğu yanı)

KAYIP—A.D.M.M.A. İnşaat bölümünden aldığım diplomamı, kimliğimi, banka cüzdanımı kaybettim. Geçersizdir.

Müjgan Sevil KARA

ETİBANK GENEL MÜDÜRLÜĞÜNDEN
İNŞAAT YAPTIRILACAKTIR

Bankamızca Rize Bankacılık Hizmet binası inşaatı Bayındırlık Bakanlığının yıllara göre değişken birim fiyatları ile ihaleye çıkarılmıştır.

1—İhale 2 Ekim 1979 Salı günü saat 15.—de Etibank Genel Müdürlüğünde yapılacaktır.

2—İşin 1979 yılı birim fiyatları ile ilk keşif tutarı 7 000 000,—TL. olup, geçici teminatı 210 000.—TL. dir.

3—İsteklilerin:

a) B grubundan enaz 20 000 000,—TL. lık müteahhitlik karnesi,

b) Benzeri bir işi taahhüt suretiyle veya bu bü'yüklükteki benzeri bir işin Şantiye Şefliğini yaptığına dair belge,

c) Eksiltme şartnamesinin 8. maddesinde belirtilen vesikalar,

ile birlikte 3.9.1979 Pazartesi günü saat 17.00'ye kadar Genel Müdürlüğümüz Umumi Evrak Bürosuna müracaat etmeleri lazımdır. Bu tarihten sonra veya telgrafla yapılan müracaatlar kabul edilmez.

4—İhaleye girmek için iştirak belgesi alınması şart olup, bu belgeler 25.9.1979 Salı gününden itibaren Etibank İnşaat Dairesi Başkanlığından alınacaktır.

5—Tekliflerin, ihale günü saat 12.30'a kadar Bankamız Umumi Evrak Bürosuna verilmiş olması lazımdır. Postada vaki gecikmeler dikkate alınmaz.

6—İhale dosyası Etibank Rize Şube Müdürlüğünde ve Bankamız İnşaat Dairesi Başkanlığında görülebilir.

7—İhaleye iştirak belgesi alanların teklif verebilmeleri için eksiltme dosyası alması şart olup, dosyalar ihale gününe kadar Bankamız Muhasebe-Mali İşler Dairesi (Finansman Şubesi) veznesine yatırılıp alınacak 200 00,—TL.lık makbuz karşılığı İnşaat Dairesinden verilir.

8—Bankamız 2490 sayılı kanuna tabi değildir.

(Basın. 19544 1864

Hacıbektaş Şenliği üzerine

Bu yılki Hacıbektaş Şenliği umulanı veremedi. Geçen yıla kıyasla daha az bir halk topluluğunun katıldığı görülen şenliğin, gelecek yıl daha da sönük geçmemesi için yapılan hataları saptamanın ve bunları düzeltme yollarının araştırılmasının büyük yararı var.

İlkönce şunu söylemek gerekir ki, şenlik Bektaşi düşüncesini geçmişteki ve bugünkü anlamıyla yaşatamadı. Hacıbektaş'a aynı zamanda dini bir ziyaret için gelen halkın hem inançlarına saygı göstermek, hem de çeşitli tartışmalar ve kültürel etkinliklerle onları ilerletmek gibi bir görevi yerine getiremedi.

Açık oturumlar başarısız oldu

Daha önce dağıtılan şenlik programında açık oturumlara katılacağı bildirilen yazarların büyük çoğunluğu Hacıbektaş'ta yoktu. Yapılan açık oturumlar ve katılanlar şunlardı: "Tarih Boyunca Mezhep Çatışmaları" (Mehmet Türkkan, Cengiz Bektaş), "Çocuk ve Gençlik" (Bekir Yıldız, Mehmet Türkkan), "Kültür ve Şenlikler" (Ataol Behramoğlu, Cengiz Gündoğdu, Faik Akçay).

Şenliğin son gününde yapılan eleştiri toplantısında açık oturumlara yöneltilen esas eleştiri, katılan yazarların "uzmanlığı gerektiren konularda araştırma yapmadan konuştukları" yolundaydı. Ne var ki, bu yazarlardan Faik Akçay dışındakiler halkın eleştirisini almaya bile ihtiyaç duymadan Ankara yolunu tutmuşlardı. Akçay, yöneltilen eleştirileri kabul ettiğini belirtti, hatanın organizasyondan ileri geldiğini söyledi.

Her ne kadar Türkiye Yazarlar Sendikasının tümünü bağlamasa da, sendika, bu şenlikte yer alan açık oturumların başarısızlığı üzerinde her halde duracak ve sorumlularını belirleyecektir. Halkın yazarlarını bağrında toplayan bir sendika, halka karşı bu denli sorumsuz bir davranışın nasıl bir anlayışa dayandığını ciddiyetle incelemelidir. Hele bu tutumun sorumlusu bir sendika yöneticisi ise, konu daha da önem kazanır.

Öte yandan Ümit Kaftancıoğlu'nun Pir Sultan üzerine yaptığı konuşma ciddi ve araştırmacı bir çalışmanın ürünüydü. Kaftancıoğlu, Pir Sultan'ın mücadelesi, yaşadığı yöreler ve şiirleri üzerine konuştu.

Açık oturumların başarısızlığının en açık göstergesi halkın ilk gün kü oturumdan sonraki ilgisizliğiydi. İzleyiciler açık oturum saatlerinde Dedebağlar'a gidip Aşıklarla çalıp söylemeyi yeğ tuttular.

Ozanlar ve samah oyunları

Gece gösterileri daha çok Aşıklardan ve samah oyunlarından oluşuyordu. En çok ilgiyi de onlar topladı. Silifke Kırtıl köyü Samah Ekibinin, Hacıbektaş Folklor Derneğinin, Karacaahmet Sultan Derneğinin, Ankara Hacıbektaş Derneğinin, Boğaziçi Üniversitesi Folklor Kulübünün, İzmir Samah Ekiplerinin oyunları ilgiyle izlendi. Aşık Daimi, Feyzullah Çınar, Müslim Sümbül ve Rahmi Saltuk türküler okudular. Yunus'u dakikalarca "Bismillahirrahma nirrahim" diyerek dini bir ayin havasında yorumlayıp söyleyenlerin şenlikten öğrenecekleri vardı. Halk, geçmişteki Aşıkların ve Yunus'un mücadeleci ve halkçı yönlerine sahip çıkıyordu.

Karacaahmet Sultan Derneği, Samah oynadı.

Programda bulunmayan, ama şenliği izlemek için gelen Aşık Devrani ve Ali Baştuğ gibi ozanların halk için çalıp söylemesine ise düzenleme komitesi izin vermedi.

Şenliğin başlıca zaafı

Şenliğin başlıca iki temel zaafı vardı. Bunlardan birincisi, şenliği düzenleyen CHP'li Belediye ve Turizm Derneği yürütücülerinin siyasetsizliğiydi. Geçen yıl Dev-Yol olarak bilinen bir grubun etkin olduğu şenlikte bu yıl da CHP'ye dayanarak özellikle TİP yanlıları belli bir etki sağlamaya çalıştılar. CHP'li şenlik yöneticileri demokrasiyi sağlayamadıkları gibi şenliğin belli siyasi grupların tekke çatışmalarına sahne olmasına yol açtılar. Bu durum halkın ilgisinin azalmasına yol açtı.

Örneğin, 15-20 kişilik gruplar halinde toplanıp olur olmaz yerde slogan atarak halkı rahatsız edenler vardı. Bunların başında da Halkın Kurtuluşu denilen grup geliyordu. Turizm Derneği Başkanının (aynı zamanda CHP İlçe Başkanı) slogan atan bir grubun üzerine sahneden uçarak atlaması ise ibret vericiydi. Kavga, halkı son derece tedirgin etti ve bir sonraki gece jandarmaların çevirdiği seyircilerin sayısı oldukça az ve insanlar suskundu.

İkinci temel zaaf ise şenlikteki kültürel etkinliklerin yetersiz oluşuydu. Şenliği izlemeye gelen halk, beş gün süresince ilgiyle izleyebilecek bir program bulamadı. Nitekim, yöneticiler hep aynı etkinlikleri tekrarlamamak için şenliği bir gün önce sona erdirmek zorunda kaldılar.

Eleştiri toplantısı

Son gün yapılan eleştiri toplantısı yararlı oldu. Halkın katılması sağlanabilseydi daha verimli olacaktı. Bu toplantıda yerli yersiz slogan atanlar, şenlik düzenleme komitesinin tutumu, Turizm Derneği Başkanının kavgası, açık oturumlardaki sorumsuzluk eleştirildi. Şenlik programının kültürel düzeyinin düşük olduğu, halkın katılmasının giderek azaldığı belirtildi.

Şenlik Alevi-Sünni halkın birliğine hizmet etmelidir

Hacıbektaş Şenliğinin çok önemli bir yönü de Alevi-Sünni halkın birliğine hizmet etmek olmalıdır. Şenliğe Sünni halkın da gelmesi sağlanmalı, bu açıdan bir tartışma ortamı yaratılmalıdır. Şenlik öncesinde ve sonrasında Bektaşi düşüncesi bütün halka en geniş bir biçimde tanıtılırsa, halka Aleviler hakkında yayılmak istenen önyargılar kırılacaktır. Örneğin bu yılki şenlikte "politika yapmayacağız" diyerek Maraş katliamından söz bile edilmemesi bu yönde önemli bir zaaf olarak saptanmalıdır.

Diğer önemli bir yönü ise, Alevi-Bektaşi edebiyatının kapsamlı olarak ele alınmasının gerekliliğidir. Alevi-Bektaşi edebiyatı, bugün halk edebiyatı olarak sahip çıktığımız mirasın önemli bir bölümünü oluşturur. Pir Sultan Abdal, Azmi Baba, Kaygusuz Abdal, Kul Himmet, Yunus Emre ve daha bir çok halk ozanı bu edebiyatın temel taşlarını oluşturur. Şenlik, halk edebiyatımızın bu yönünü zengin ve kapsamlı şekilde ele almalıdır. Bu yılki şenlik, bu konuda oldukça yetersiz kaldı.

Bugün Alevi-Bektaşi düşüncesini değerlendirmek, ilerici mirasına sahip çıkmak, halkın barış, birlik, özgürlük mücadelesine sırt vermekle öncülük yapmakla olacaktır. Bunun için de her şeyden önce MHP'ye ve Rusya'nın yıkıcılığına karşı halkı birleştirmek, halk için demokrasi ve özgürlük istemek gerekiyor.

Boğaziçi Üniversitesi Halk Türküleri Korosu.

Köylülerle söyleşi

Levent Soysal

Hacıbektaş Şenliğinde geçen yıl olduğu gibi bu yıl da "Köy düzenlemeleri" vardı. Köylere gidilecek, şenliğe katılan sanatçılar gösterilerini köy meydanlarında yapacaklardı.

Bu çerçevede, şenliğin ikinci günü Kırşehir Belediyesinin bir otobüsüne bindik ve Sadıklar köyüne doğru yola çıktık. Köye gelince ilkokulun önünde kadınlar, çocuklar ve yaşlılardan oluşan bir kalabalığın bizi beklediğini gördük. Birden, geldiğimiz otobüsten inen bir grup bir pankart açtı ve slogan atarak yürümeye başladı: "Faşizme ölüm, halka hürriyet". 25-30 kişilik grup meydanın mikrofona yakın bir yerine kümelendi. Sloganlar atıldı, şenlik düzenleyicileriyle pazarlıklar yapıldı; ve şenlik düzenleyicileri "köyden bir genci" programa aldılar. (Oysa aynı şenlik düzenleyicileri Hacıbektaş'ta sahneye çıkmak isteyen yurtsever ozanları atlatmanın binbir yolunu bulmuşlardı.)

Genç sazını aldı, mikrofona geldi. "Şenliklerin eğlence yerleri olmadığını, halkın kinini dile getirdiği bir alan olması gerektiğini belirtti. Arkadaşları mikrofonun çerçevesinde güvenlik önlemleri aldılar. Genç ozanın (!) ses düzeninin azizliğine uğrayan, pek anlaşılmayan, kanlı-ateşli konseri yaklaşık 45 dakika sürdü. Tüm bunlar olurken, kadınlar ve yaşlılar meydanı terk etti. Yalnızca çocuklar kaldı. Bir iki oyun oynandıktan sonra program "kısa kesildi" ve geri dönüş için otobüse binildi.

Boş meydanda ise 30 kişilik grup bu tür hareketleri yapmaktan "yılmayacaklarına" ve "kanlarının son damlasına kadar mücadele edeceklerine dair" yemin ediyordu.

Dördüncü gün ise başka bir köye, Çivril köyüne gidildi. Program dışı bir geziydi bu. Kırtıl köylüleri, Boğaziçi Üniversiteli folklorcuları ve Ankara Hacıbektaş Derneğinden bazı gençler katıldı geziye. Meydanlık bir yerde davullar çalındı, köy hoparlöründen anons yapıldı. Bulgur kaynatanlar, çapa çapalayanlar, yavaş yavaş meydanda toplandılar. Oyunlar oynandı, samahlar dönüldü. Yaşlı bir köylü halay başı çekti.

Daha sonra ilkokulun bahçesinde, tartışmalara, sohbetlere, türkülere devam edildi. Köyün çocuklarına çocuk kitapları dağıtıldı. Gitme zamanı gelince köylünün "yemeğe kalın" davetiyle karşı karşıya kaldık. Evlere dağıldık, Çivril köylülerinin tüm konukseverliğiyle ağırlandık. Türkiye'nin sorunlarından köyün durumuna, Hacıbektaş Şenliklerinin bugünkü durumundan sahte solun yaptıklarına kadar birçok konuyu dostça tartıştık. Ayrılacağımız zaman, köylüler gelecek yıl bizleri konuk olarak görmek istediklerini söylediler. Ve türküler söyleyerek ayrıldık köyden. Bir şeyler öğrenmiş, halkı tanımış, en önemlisi, sahte solun yaratmaya çalıştığı dış görünüme karşın Hacıbektaş halkının birlik isteğini ve zorbalığa karşı olduğunu öğrenmiş olarak ayrıldık köyden.

İşte iki köy gezisi. İşte iki tutum ve iki sonuç. Bundan daha öğretici ne olabilir?

Gece gösterilerini izleyen halk

Öğretmenler, öğrenciler veliler!

Şimşek Kitabevi

1979 - 1980 öğrenim yılında her çeşit kırtasiye malzemesi ve ders kitapları ile sizlere hizmet etmekle kıvanç duyar

FIRIN DURAĞI
ARGINCİK-KAYSERİ

7den 70e spor... 7den 70e spor...

Suç güreşçilere yıkılıyor...

Güreşçiler, keyfi tutumlara karşı çıktıkları için Ceza Kuruluna verildiler

● Sporcularımız, 13 ve 18 Eylül tarihlerinde iki kafile halinde Split'e gidecekler

ANKARA

Beden Terbiyesi Genel Müdür Vekili Ergün Aymergen, federasyonun keyfi uygulamalarını protesto edmek için güreş kampını terkeden güreşçilerin tedbirli olarak Merkez Ceza Kuruluna verildiğini açıkladı.

Beden Terbiyesi Genel Müdür Vekili Ergun Aymergen düzenlediği sohbet toplantısında ayrıca, Akdeniz Oyunlarına katılacak sporcularımızın 13 ve 18 Eylül tarihleri arasında iki kafile halinde Split'e gideceklerini belirtti.

Toplantıda, Başbakanlık Dış Seyahatlar Komisyonunun, güreşçileri Dünya şampiyonasına göndermeme kararını, güreşçilerin kampı terketmesi üzerine aldığını öne süren Aymergen, güreşçileri kural ve otorite tanımamakla suçladı.

Tedbirli olarak Ceza Kuruluna verilen güreşçiler şunlar:

Mehmet Güçlü, Selman Kaygusuz, Aslan Seyhanlı, Mehmet Özsoy, Erol Kemah, Yılmaz Aslan, İbrahim Akgün, Fevzi Gökdoğan, Nevzat Koz, Yusuf Sarı, Mehmet Uysal, İbrahim Yıldırım, Halit Akgün, Necmettin Kırıcı, Mehmet Sarı, İsmail Koşukoğlu, Oktay Aktaş, Fevzi Şeker, Ekrem Kor, Ercan Cengiz, Doğan Şahin, Celal Taşkıran, Aydın Metiner, Mehmet Uzun, Kemalettin Gül, Mehmet Öztürk, Reşit Karabacak, Ömer Suzan İsmail Temiz, Hayri Sezgin, Recep Kılıç, Ayhan Taşkın, Kamil Öztürk, Arif Çetin, Mustafa Sezer.

Aymergen konuşmasının son bölümünde Akdeniz Oyunları ile ilgili açıklamalarda bulundu ve kafilenin son olarak 266 kişiye indirildiğini belirtti.

Voleybol ligi üçüncüsü 1979-1980 sezonunu açtı

İSTANBUL

Türkiye Deplasmanlı Voleybol ligi üçüncüsü olan Büyükdere Boronkay 1979-1980 sezonunu Anadolu Spor Sitesinde açtı.

Bu sezon hem ligde hem de Balkan Kulüpler Birinciliğinde oynayacak olan Büyükdere Borankay çalışmalara başladı.

SPOR ve OLAYLAR

musa sezer

Para, para, para...

Haber şöyle: Yurt dışında düzenlenen her türlü müsabakalarda başarılı sporculara parasal ödüller verilecek. Birincilik tahtına çıkanlara 100 bin, ikincilik kürsüsüne 75 bin, üçüncülük için 50 bin lira.

Buna göre, ferdi (bir kişilik) sporla uğraşanlara dönük bir uygulama bu. Öyle olmasaydı daha açıklık gerekirdi. Örneğin futbol, basketbol, voleybol vb. gibi bir takımın birincilik elde etmesi sonunda bu 100 bin nasıl verilecek? Takımı oluşturan sporculara ayrı ayrı yüzer bin mi verilecek yoksa 100 bini alın, bölüşün güle güle harcayın mı denecek?

Kanımızca önümüzdeki Balkan oyunları öncesinde ivedi alınan bir karar bu. Hazırlık kamplarında kazan kaldırmalar, kokuşmuş et verildiği dedikoduları gibi türlü kargaşalıklar sonunda, oyunlara katılacak sporcuları özendirmek için alınan göstermelik bir karar bu.

Yöneticilerimiz bu oyunlarda alınacak parlak (!) sonuçları görür gibi olmuşlar.. Kesenin ağzını açmışlar. Napolyonu anımsadım, ne demişti: Para.. Para.. Para.

Sporda da para ile herşey elde edilebilirse iş kolaylaşır. Ver milyonu, 10 saniyelik 100 metre rekorunu 9 saniye ile kırdır, olsun bitsin.

Amatör bir sporcunun en büyük ödülü, armağanı göğsünde taşıdığı AY-YILDIZ'dır. Bu Ayyıldızlı fanilayı giymek için can atan yüzlerce, binlerce genç var. Bunların kaçına çalışabilecekleri saha, tesis gösteriyoruz. Örneğin yüzücü olmak isteyenler nerede çalışacak, yetişecek? 30-40 bin lira ödeyerek kulüplerin yüzme okullarına herkes girebilir mi? Kaç güreş minderimiz, sahamız, yüzme havuzumuz var?

Temele inmedikçe böyle ivedi, göstermelik uygulamalarla hiç bir sonuç alınamaz, köklü bir spor politikası gerek.

Sözü bir özdeyişle bitirelim:
(Ne ekersen onu biçersin.)

Banik Ostrava maçının Ordu'da oynanıp oynanamayacağı UEFA Temsilcisinin kararına kaldı

ANKARA

Futbol Federasyonu Başkanı Cemal Saltık, Orduspor'un Banik Ostrava maçını kendi sahasında oynayıp oynamayacağını 1 Eylülde Türkiye'ye gelecek olan UEFA temsilcisi tarafından karar verileceğini söyledi.

Saltık, ayrıca Orduspor Basın Sözcüsü Dr. Memecan'ın "Maçı, Ordu'dan başka yerde oynamayız, aksi takdirde UEFA'dan çekiliriz" açıklamasını hayretle karşıladıklarını, ayrıca maçın Ordu dışında bir yerde yapılması için en ufak bir ısrardabulunmadıklarını öne sürdü.

Bilindiği gibi Federasyon, Banik Ostrava maçının Ordu dışında bir yerde oynanmasını istemiş. Orduspor, bunu reddetmişti. Son olarakta Federasyon maç gününe kadar sahanın tamamen çimlendirilmesi halinde maçın yapılabileceğini belirtmiş buna karşılık ta Orduspor Basın Sözcüsü Dr. Memecan "Saha çimlendirme bizim değil Beden Terbiyesi Genel Müdürlüğünündür" diyerek, Beden Terbiyesinin kendi ihmalini, Orduspor'a yüklemeye çalıştığını ifade etmişti.

Öte yandan sahada maçın oynanıp oynanamayacağını belirleyecek olan UEFA temsilcisi 1 Eylülde Ordu sahasında incelemelerde bulunacak ve bu konuda UEFA'ya rapor hazırlayacak.

Hentbolde hedef tecrübe kazanmak

VIII. AKDENİZ OYUNLARI 8

Hazırlayan İzzet Sefa

● Sevim: "Dostluk ve dayanışma açısından oyunlarda, elimizden geldiği kadar iyi izlenimler bırakmaya çalışacağız"

Split'te yapılacak 8. Akdeniz Oyunlarına katılacak Hentbol Milli Takımımız, Bursa'da kamp çalışmalarına devam ediyor. Sedat Muratlı'nın antrenörlüğünü yaptığı Hentbol Milli Takımımız 14 sporcudan kurulu. Bu sporcular, Yüksel Yıldız, Cüneyt Koparan, Namık Köse, Ahmet Sarıyer, Kayhan Beyhan, Yakup Durmuş, Turan Kabay, Metin Cildam, Ramazan Demirci, Rıza Çakmak, Kadir Baştürk, Rüştü Şahin, Kenan Domaç, Korhan Özgül'den oluşuyor.

1967 yılında Tunus'ta 1975 yılında, Cezayir'de yapılan ve ikisinde de yer almadığımız hentbol dünyada olduğu gibi ülkemizde de son yıllarda gelişen, sevilen bir spor dalı.

Akdeniz Oyunları kafilesinde ekip şefi olarak görev alan Hentbol Federasyonu Başkanı Yaşar Sevim, Akdeniz Oyunlarının dünya barışına hizmet edeceği şeklindeki görüşümüzü paylaştığını belirterek "Akdeniz Oyunlarında esas öğe, ülkelerin dostluğu ve dayanışmasıdır.. Bu oyunlarda biz federasyon olarak elimizden geldiği kadarıyla, iyi izlenimler bırakmaya çalışacağız" dedi.

Uluslararası tecrübesi olmayan Hentbol Milli takımımızın aday kadrosu bir çalışma öncesi.

Akdeniz Oyunları hazırlıklarını iki antrenör denetiminde 24 sporcuyla sürdürdüklerini, bu sayının daha sonra 14 sporcuya indirildiğini ifade eden Sevim, "Akdeniz Oyunları, bizim için iyi bir sınav olacaktır. Bilindiği gibi federasyonumuzun henüz dört yıllık bir geçmişi var. Bu nedenle Akdeniz Oyunlarında herhangi bir başarı beklemiyoruz, yalnızca iyi bir tecrübe edineceğiz" dedi.

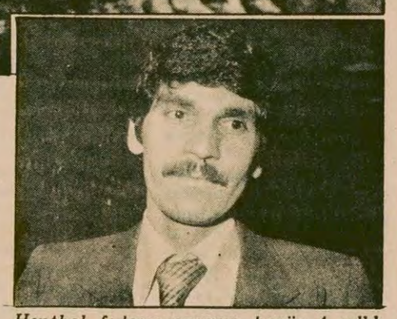

Hentbol federasyonunun henüz 4 yıllık bir geçmişi var. Federasyon Başkanı Yaşar Sevim "Büyük başarılar için henüz erken" diyor.

DGBF...

(Baştarafı 1.Sayfada)

bayı sıkıntı içine düşürmüşlerdir.

"Bununla da yetinmeyen ÖTK yönetimi, 75 kişinin gözaltında tutulması bahanesiyle dersleri boykot etmektedir. Bu, akademik takvimin tamamen aksamasına yol açacak bir eylemdir. Çünkü, zaten 60 gün olan ikinci sömestr ağır akademik çalışma şartlarında sürdürülmektedir. Derslerin böyle bir boykotla aksatılması, akademik çalışma şartlarını daha da ağırlaştıracak ve okulun kapatılmasına yol açacaktır.

"ÖTK yönetimini uyarıyoruz, okulun kapatılmasına yolaçacak bu haksız boykota derhal son verilmelidir. ÖTK yönetimi "savaş birlikleri kuralım", "daha yığınsal ses getirici eylemler düzenleyelim" diye çığlıklar atan Rus uşağı İGD' ye kulak vermekten vazgeçmelidir. İGD'nin kışkırtmalarına alet olmamalıdır.

"DGBF olarak tüm öğrencileri ve kamuoyunu, bir yandan İstiklal Marşımıza saldırarak bağımsızlığımızı çiğnemek isteyen, diğer yandan kışkırtmalar yaratarak huzur içinde eğitimi engelleyen emperyalist uşaklarına, sahte solculara karşı mücadeleye çağırıyoruz. ODTÜ idaresini ve öğretim üyelerini, öğrencilerin eğitimin sürmesi isteğini duyarlılıkla görerek, eğitimi sürdürmek için azami çabayı göstermeye, eğitimi engellemeye çalışan sahte solculara karşı mücadele etmeye çağırıyoruz. ODTÜ öğrencileri kışkırtmaların sürdürülmesine, huzur içinde eğitimin engellenmesine müsade etmeyecektir."

TİKP...

(Baştarafı 1.Sayfada)

lan il ve ilçe örgütlerinin yönetim kurulları şu üyelerden oluşuyor:

Samsun İl Örgütü Yönetim Kurulu:

Belkıyar Baykan (Başkan, kitapçı), İlyas Özcan (mühendis), Numan Kemazoğlu (teknisyen), Sedat Kaptaner (işçi), Merdel Gürel (pazarlamacı), Necati Temur (bakkal), Muzaffer Çevik (işçi).

Çayıralan (Yozgat) İlçe Örgütü Yönetim Kurulu:

Mustafa Eraslan (Başkan, sendikacı-işçi), Vehbi Bardakçı (yazar) Mustafa Koç (gazeteci), Ahmet Çetinyürek (çiftçi), Mustafa Aslandoğdu (serbest).

Elbistan (K. Maraş). İlçe Örgütü Yönetim Kurulu:

Hamza Marangoz (Başkan, köylü), Salman Yaşdal (işçi), Ali Kale (köylü), Sadettin Aytaç (işçi), Durmuş Kılıç (köylü).

İzmit Merkez İlçe Örgütü Yönetim Kurulu:

Nuri Özakım (Başkan, işçi), Yalçın Şengül (işçi), Arif Adanur (işçi), Mehmet Bircan (işçi), Mustafa Kaygusuz (esnaf).

Muğla Merkez İlçe Örgütü Yönetim Kurulu:

B. Recep İnoğlu (Başkan. berber), A. Temel Taşkıran (işçi), Nurettin Güler (bakkal), Muhammet Işık (işçi), Erkan İnce (işçi).

Sahte solcular...

(Baştarafı 1.Sayfada)

Hopa Belediye meydanına giren seçim otobüsünü çeviren bir grup sante solcu otobüs etrafında sloganlar atmaya başladı. Erbakan'ın güvenlik kuvvetlerine başvurması üzerine grup konuşmanın yapılacağı alandan uzaklaştırılmak istendi. Bu arada gruptan atılan taşlarla konvoydaki bazı araçların camları kırıldı. ve Ahmet Eyüpoğlu adlı bir kişi başından yaralandı. Olayların çıkması nedeni ile MSP'nin toplantısı yapılamadı.Grubun dağıtılamaması nedeni ile ilçede mahsur kalan MSP konvoyununRize'ye dönebilmesi için Trabzon' daki 48. Piyade Tugayından yardım istendi.

Ahmet Hamdi Çelebi toprağa verildi

ANKARA (THA)

Bir süre önce Londra' da tedavi görmekte iken ölen CHP Ankara Milletvekili Ahmet Hamdi Çelebi için dün CHP Genel Merkezi ile TBMM önünde birer tören yapıldı.

CHP Genel Merkezi önündeki tören saat 11.00' de başladı. Törene, CHP milletvekilleri ve Ahmet Hamdi Çelebi nin yakınları katıldı.

Korutürk...

(Baştarafı 1.Sayfada)

tünde esen yeis ve ümitsizlik fırtınaları bastırılabilmiş ise, o büyük tehlikeler karşısında doğan ulusal birlik gücümüz ile bugünkü bunalımlar mutlaka söndürülecektir" dedi.

30 Ağustos Zafer Bayramı dolayısıyla dün Ankara'da Anıtkabir'de askeri bir tören düzenlendi. Törene, Genelkurmay Başkanı, kuvvet komutanları, generaller ve yüksek rütbeli subaylar katıldı.

Atatürk'ün manevi huzurunda yapılan saygı duruşundan sonra Genelkurmay Başkanı Kenan Evren, Anıtkabir özel defterini imzaladı.

Lozan ve Ulus alanlarında bulunan Atatürk anıtlarına da çelenkler konularak saygı duruşunda bulunuldu. Öğleden sonra da Hipodromda yapılan resmi geçitle kutlama törenlerine devam edildi.

İSTANBUL'DA

30 Ağustos Zafer Bayramı bütün yurtta olduğu gibi İstanbul'da da Taksim Cumhuriyet Anıtı önünde yapılan törenle kutlandı.

İstiklal Marşıyla başlayan törende göndere bayrak çekildikten sonra anıta çelenkler kondu. Törene 1. Ordu ve İstanbul Sıkıyönetim Komutanı Orgeneral Necdet Üruğ, İstanbul Valisi Orhan Erbuğ, Belediye Başkanı Aytekin Kotil, Türkiye İşçi Köylü Partisi İstanbul İl Başkanı Halim Spatar, yüksek rütbeli subaylar ve yöneticiler katıldı.

Öte yandan sürekli yağış nedeniyle Vatan Caddesindeki geçit töreni yapılamadı.

İZMİR'DE

Zafer Bayramı İzmir' de de törenle kutlandı.

Törende önce Atatürk anıtına çelenkler konuldu ve saygı duruşunda bulunuldu. Daha sonra Garnizon Komutanı, Vali ve Belediye Başkanı törene katılan askeri birlikleri denetledi.

MALATYA'DA

30 Ağustos törenlerine Malatya'da da Atatürk anıtına çelenk konulmasıyla başlandı. Malatya'da yapılan törene TİKP Malatya İl Örgütü de katıldı.

SÜKAN'IN MESAJI

Demokratik Parti Genel Başkanı Vekili, Başbakan Yardımcısı Faruk Sükan da Zafer Bayramı dolayısıyla bir mesaj yayınladı.

Sükan mesajında; "Milletimiz parlak nutuklar yerine devlet, cumhuriyet ve demokrasi düşmanlarına karşı müessir tedbirler, icraat ve hizmetler istemektedir" dedi.

Müdahil avukat...

(Baştarafı 1.Sayfada)

karargahında görevli subaylardan Yüzbaşı Aziz Soyer tarafından yeniden soruşturma yürütüldüğüne, bazı sanıkların ve tanıkların ifadelerinin yeniden alındığına dikkat çekerek, bunun 1402 sayılı Sıkıyönetim Yasasının 12. maddesine aykırı olduğunu söyledi.

Olcaytu, askeri savcıların olaya el atması ve soruşturmayı yürütmesinden sonra savcılık görevi olmayan bir yüzbaşının ifade almasının yasalara aykırı olduğunu da hatırlatarak bu tür ifadelerin dikkate alınmamasını ve duruşmada okunmamasını talep etti. Mahkeme heyetinin bu konuda daha önceki duruşmalarda bu konuyla ilgili bir ara kararı almış olduğunu da hatırlatan Olcaytu, bunun da dikkate alınmasını istedi.

Yüzbaşı Aziz Soyer askeri savcıların soruşturmayı tamamlayıp dava açmalarından sonra bazı sanıklar hakkında ifade veren tanıkların ifadesini yeniden almış, ilk ifadelerini değiştirmişti. Bu iki ifade mahkeme huzurunda okununca ikisi arasında kesin bir ayrılık ortaya çıkıyordu.

Hasan Balcı için de bir soruşturma yürüten Aziz Soyer bu dosyayı Askeri Mahkemeye göndermişti. Askeri Savcı Hakim Kıdemli Yüzbaşı Okan Yalçınkaya da dosyaların üzerine "Her ne kadar askeri savcıdan başkası ifade alamazsa da dosyasına eklenmesi" ibarelerini yazıyordu.

Olcaytu konuşmasında Aziz Soyer'in aldığı ifadelerin yazılı deliller kısmında okunup okunmamasının mahkeme heyetinin takdirine kaldığını, ancak duruşmada tanık ifadesi olarak okunmamasını talep ettiğini de sözlerine ekledi. Mahkeme heyeti bu konuda bir karar vermedi.

Sanık avukatlarından Av. Adem Eroğlu huzura alınan her tanığa Alevi mi Sünni mi olduğunun sorulmasını istedi. Duruşma hakimi huzurdaki tanıklara gerek görüldüğü takdirde talep üzerine sorulduğunu, bundan sonra da aynı şekilde sorulabileceğini belirterek huzura gelmemiş tanığa bu sorunun sorulması yolunda karar almaya gerek olmadığını belirterek talebi reddetti.

Duruşmada isim benzerliği yüzünden tutuklandığı, Mahmut Ünver' in tanıklığı ile anlaşılan Ali Kantemur adlı sanık tahliye edildi.

Denizcier...

(Baştarafı 1.Sayfada)

dejenere eden hükümettir, korunmasını ise bizden istemektedir. Dünyanın hiç bir ülkesinde tek taraflı bir anlaşma işlemez."

4 Eylülde Rize'de başlayacak olan Türk-İş Yönetim Kurulu toplantısının 9 Eylül akşamı sona ereceği öğrenildi. Yönetim Kurulunun gündeminde Toplumsal Anlaşmanın feshi ya da sadık kalınması, KİT'lerde işçilerin yönetime katılması ve son anarşik olaylarla ülke sorunları gibi meseleler bulunuyor.

Ecevit ve

(Baştarafı 1.Sayfada)

lerin bu kurallar üzerinde birleşmeleri, demokrasinin gereği olan sosyal ve ekonomik görüş ayrılıklarını sürdürmelerine engel olmaksızın, ulusal birliğin pekişmesine, Devletin güçlenmesine, demokrasimizin daha sağlıklı işlemesine ve toplumda barışın ve huzurun sağlanmasına ortak katkılarını artırmış olacaktır kanısındayım" diyor.

AP Genel Başkanı Süleyman Demirel ise yazısında Hürriyet gazetesinin önerdiği asgari müşterekler konusunda şunları belirtiyor:

"Bu metinde yeralan hususların tümü, bizim yıllardır mücadelesini verdiğimiz, hürriyetçi demokrasi ile, Türkiye'nin refah ve saadetini sağlamak ve Türkiye'yi büyük, güçlü, kudretli yapmak hususundaki gayretlerimize hakim olan ana düşüncelerdir.

"Bu düşüncelere, başkalarının da mutabık kalması şartını aramadan katıldığımı ifade etmek isterim.

"Virgülünün dahi tartışılmasına gerek olmadığına kaniyim."

Ecevit:"İran'ın...

(Baştarafı 1.Sayfada)

lar yapıldığını, fakat bunların yetkili makamlarca uygun bulunmadığını da açıkladı.

Temmuz sonunda sınırı geçen İran birliği hakkında da bilgi veren Ecevit, 'Karşı güçlerce kuşatılan ve canlarını kurtarmak için yurdumuza sığınan bir küçük birlik, askeri araçlarından ve silahlarından tecrid edilerek çatışma alanlarından çok uzak bir yerde İran' a iade edilmiştir" dedi. Bunun İran'daki askeri harekata yardımcı olmak şeklinde yorumlanamayacağını söyleyen Ecevit, Türkiye'den İran' a gönüllü veya paralı savaşçılar gitmesine destek olunduğu veya gözyumulduğu iddiasını da reddetti.

Ecevit açıklamasını, 'Türkiye'yi, bölgemizde birtakım yabancı güçlerin de kışkırtmasıyla yürütülen tertiplerin dışında tutmaya hükümetin kararlı olduğunu belirterek son verdi.

Başbakan Bülent Ecevit dün Cumhurbaşkanı ile olağan haftalık görüşmesini yaptı. Daha sonra gazetecilerin sorularını cevaplayan Ecevit, Cumhurbaşkanının demeci ile ilgili; "Hükümet olarak biz mezhep ve ırk ayırımcılığına başından beri karşı çıktık ve etkin olarak önlemler aldık. Sıkıyönetim mezhep ayırımcılığının kışkırtılması üzerine çıkan olaylar karşısında uygulanmıştır. Hükümetimiz döneminde uygulanan bu Sıkıyönetimde mezhep ayırımcılığının kitle çatışmalarına dönüşmesi, yurdun her yerinde önlenmiştir" dedi.

Başbakan Bülent Ecevit, ırk ayırımı gözetmenin çok ilkel bir düşünce olduğunu belirterek bu gibi eğilimlere çok küçük bazı gruplar için de rastlandığını ve üzerinde durulduğunu söyledi.

Açık tutum gerek

(Baştarafı 1.Sayfada)

dillerine pelesenk ettikleri anti-komünizm çağrıları da birlik platformunun içine eklenmiştir. Anti-komünizm hep gericiliğin demokrasiyi bastırmak ve halka baskı yapmak amacıyla ortaya sürdüğü bir silahtır. Fikir özgürlüğünden bahseden bir metinde anti-komünizm çağrısı yapmak bir çelişmedir. Ayrıca anti-komünizm her zaman bölünmenin temellerini teşkil etmiştir

Hürriyet açık olmalıdır. Türkiye'yi kim karıştırıyor? Herkes gibi Hürriyet yöneticilerinin de bunu bildiğini sanıyoruz. Kargaşalığın iki kaynağı var: Rusya ve MHP. Sovyetler Birliği'nin beşinci kolları ülkemizde anarşi ve kargaşalığın başındadır. Sahte TKP'nin iç savaş kışkırtıcısı eylem ve tutumlarını bilmeyen veya duymayan kaldı mı? Doğuda ayrılıkçı bölücü grupların hemen hepsi Sovyet yanlısıdır. Bu gruplar Sovyet silahlarıyla donatılmaktadır. Bunu Hürriyet gazetesi de yayınlarında birçok kere belirtti. Ancak gel gör ki yapılan çağrının içinde Sovyetler Birliği'nin kışkırtıcı ve yıkıcı faaliyetleri sözkonusu edilmiyor. Aşırı sağ, aşırı sol diyerek iş yuvarlanmıştır. Sovyetler'i açıkça hedef almadan Türkiye'de bir birlik sağlanamaz, çünkü birliğin başdüşmanı bu süper devlettir.

Sovyetler Birliği gibi MHP'nin de ülkemizdeki iç kargaşalıktaki rolü artık gün gibi meydandadır. MHP'nin cinayet ve katliamlarını engellemeden birlik bir hayalden öteye geçemez. Hürriyet MHP konusundaki tutumunu net bir şekilde ortaya koymalıdır. Ülkemizin ağır bir buhran içine düşmesinde bugüne kadar MHP'yi kollayan tutumların da rolü büyük olmuştur. Türkeş yaptıklarının hesabını verirse Türkiye demokrasi yolunda adımlar atabilir. Birliğin yolu da özgürlük ortamının sağlanmasından geçiyor.

Sayın Korutürk bayram mesajında Türkiye'yi içten ve dıştan bölmek isteyen güçlerden sözetti. Bu dış ve iç güçlerin adı artık konmalıdır. Barışı ve huzuru sağlamak isteyenler cesur olmalıdır. Ülkemizin düşmanlarının adını belirtmekten çekinen ürkek tutumlar, bugüne kadar hep saldırgana cesaret vermiştir.

Hürriyet'in, yalnızca AP ve CHP'ye çağrıda bulunması yeterli değildir. Bugünkü ihtiyaç, ayağı Türkiye topraklarına basan bütün güçlerin Rusya ve MHP' ye karşı birleşmesidir. Ancak en geniş güçlerin katıldığı böylesine bir birlik Türkiye'nin sorunlarına çözüm bulabilir. Demirel ve Ecevit'in de daha olumlu bir tutum içine girmesi birleşmiş geniş bir kamuoyunun baskısıyla mümkündür.

Birlik artık Türkiye'nin önünde çözülmesi gereken bir sorun olarak gelip dayatmıştır. Sorunların üzerine cesaretle yürüyen tutum birlik yolunun ilk şartıdır.

Mimarlar...

(Baştarafı 1.Sayfada)

dası Başkanı Yusuf Okçuoğlu yaptıkları ortak açıklamada, boğaz tüneli kurmadan önce 2. bir boğaz geçişinin gerekli olup olmadığının tartışılması gerektiğini belirttiler.

Artun ve Okçuoğlu bu konuya ilişkin olarak Bayındırlık Bakanı Şerafettin Elçi'ye de bir mesaj göndererek, "boğaz tüneli" girişiminin ilgili kuruluşların tartışmasına açılması için çaba göstermesini istediler. Artun ve Okçuoğlu şöyle dediler:

"En ivedi ve zorunlu kentsel hizmetlerin yeterli düzeyde yerine getirilmesi için çaba gösterilmez ve toplutaşım lehine ciddi herhangi bir önlem alınmazken, İstanbul halkının ulaşım sorununa hiç bir çözüm olamayacağı 1. Boğaz Köprüsü ile kanıtlanmış benzeri bir diğer milyarlık yatırım için girişimlerde bulunulması, sınırlı kaynaklarımızın akılcı ve toplum yararına kullanımı ile bağdaşamaz bir tutumdur."

Artun ve Okçuoğlu bu girişimden belediye ve Nazım Plan Bürosunun haberinin olmamasını, düşündürücü olduğuna dikkati çektiler.

"Terkos'taki binaları...

(Baştarafı 1.Sayfada)

yapılacak inşaatlara kesinlikle müsaade etmeyeceklerini de belirten Kayabaşı şunları söyledi:

"Bilhassa hayati bir önem taşıdığından Terkos Gölü etrafında yapılan kaçak bina ve inşaatlarla ciddi bir şekilde ilgileniyoruz. Son yapılan inşaatları durdurduk, eskiden yapılanları mühürledik, mühürlediğimiz binalara ek yer yapıldığında da hiç bir merciye gerek duymadan kanunen yıkabiliyoruz. Önceden yapılan bina sahiplerine ise tebligat çıkarıyoruz, 15 gün içinde çıkmayanları mahkeme kararıyla çıkarıyoruz," dedi.

Yıkım için Danıştay kararlarını beklediklerini de belirten Kayabaşı "Bu davaların çoğu Danıştay'da beklemektedir, bu kararlar elimize geldiğinde kimsenin gözünün yaşına bakmadan yıktıracağız" dedi.

KAYMAKAMI KİM SÜRDÜRDÜ?

Öte yandanbazı Çatalcalı vatandaşlar, Kaymakam Alaattin Apaydın'ır bu kaçak binalarla uğraştığı için buradan sürüldüğünü belirttiler.

ETKO'cular, katliam öncesi Maraş bölgesinesilahdepoladı

DAVALAR ARASINDA BAĞLANTI OLDUĞUNU GÖSTEREN OLAYLAR

ETKO sanıkları isyan ve katliamın hazırlığını yapmışlardır. İsyan ve katliamın hazırlığını gösteren olguları şu dört noktada da toplayabiliriz:

İsyan ve katliam hazırlığını gösteren birinci olgu, ETKO sanıklarının silah temin etme ve depolamalarıdır.

ETKO sanıklarının en önemli çabalarından birini silah temin etmek, depolamak ve bunun için gerekli parayı bulmak oluşturmaktadır. İsyan ve katliam öncesi bir yıllık sürede, K.Maraş'ta, yoğun silah alışverişi, temin edilen silah ve patlayıcı maddelerin nakli ve depolaması hareketi olmuştur.

PARA TEMİNİ VE SİLAH DEPOLAMA GÖREVİ

Para bulmak, silah temin etmek, satın almak, nakletmek ve depolamak işi ile uğraşan özel kimseler görevlendirilmiştir. Bu konudaki faaliyetleri şöyle özetleyebiliriz:

Cemil Tozkoparan, Ahmet Nuri Yolkuru, Edip Özbaş ve fabrikatör Hasan Balcı hazırlık için gerekli olan parayı bulmak ve temin etmekle uğraşmışlardır.

Bu konuda ETKO sanığı İsmet Çalışır, "Dernek başkanlarının işbirliği halinde olduğu birtakım şahıslar daha vardı ki, bunlar da dernek başkanlarına çeşitli konularda para temin ederlerdi" dedikten sonra, MİSK Bölge Temsilcisi Cemil Tozkoparan'la, Marteks'ten Ahmet Nuri Yolkuru'nun adını vermektedir. (18.4.1978 tarihli savcılık ifadesinden) Yine ETKO sanıklarından Muhittin İlhan temin edilen silah ve patlayıcı maddelerin miktarını ve bunlar için harcanan paraları anlattıktan sonra, "Bütün alışverişte kullanılan paraları Ali Haydar Yangın, Edip Özbaş ve fabrikacı Hasan Balcı'dan alıyordu" demektedir. (18.4.1978 tarihli savcılık ifadesinden)

İsyan ve katliam için gerekli silah ve patlayıcı maddeleri temin etmek, nakletmek ve depolamak işleri ile ise Ökkeş Kenger, Ali Haydar Yangın, Muhittin İlhan, İsmail Kütükçü, Arif Çitiloğlu, Ökkeş Çokuçkun, İlhami Çokuçkun ve Ahmet Çokuçkun uğraşmıştır. Bu şahıslar çok sayıda silah ve patlayıcı madde temin etmiş ve depolamışlardır.

Sanık İsmet Çalışır, "Derneğimizin kullandığı patlayıcı maddeleri dişçi İsmail Kütükçü, Ökkeş Kenger, Arif Çitiloğlu temin eder" demektedir. (18.4.1978 tarihli savcılık ifadesinden) Sanık Muhittin İlhan ise, yakalanan ve açığa çıkan silahlardan "Lübnan yapısı otomatik tüfek", "bir tabanca", "başka bir otomatik silah" ile bir kutu mermi ve 5 adet dinamiti İsmail Kütükçü'nün temin ettiğini söylemektedir. Aynı sanık Ali Haydar Yangın' dan ise, "bir sten", "Beretta bir tabanca", "ayrıca,bir tabanca" ve çok sayıda dinamit lokumunu temin eden kimse olarak bahsetmektedir. (Muhittin İlhan'ın 18.4.1978 tarihli savcılık ifadesinden.)

ÇOKUÇKUNLAR ŞİRKETİ

Yenimahalle'deki olaylarda aktif rol oynayan ÇOKUÇKUNLAR ailesine mensup Ökkeş Çokuçkun' un evinde 9.2.1978 günü yapılan aramada "On adet ordu malı TNT Amerikan yapısı tahrip bombası, 100 adet Alman malı kapsül ve 3 parçadan ibaret fitil tamamı 211 cm. olan patlayıcı maddeler" yakalanmıştır. (M.Ali Çeviker ve arkadaşları yazı dosyası 15.2.1978 tarihli patlayıcıların teslimine ilişkin yazı) Bunun üzerine, bu davanın 367 numaralı sanığı İlhami Çokuçkun ile Ökkeş Çokuçkun'un ÇOKUÇKUN Nakliyat Şirketi vasıtasıyla, İstanbul MHP ve Ülkü Ocaklarının da yardımıyla, Maraş'a, "Ülkü Ocakları için tahrip kalıplarını" getirdikleri ortaya çıkmıştır. (M.Ali Çeviker ve arkadaşları dava dosyası, sanık Mustafa Açıl'ın 16.2.1978 tarihli ifadesinden)

İsyan ve katliam öncesi olaylarda kullanılan ve ele geçirilen silahlardan bazı örnekler:

"Mısır yapısı, çift şarjörlü, seyyar demir kundaklı, otomatik silah", "Sten MK... yandan çift şarjörlü, seyyar kundaklı...", "52 mermi alan... namluda soğutucusu bulunan, tam otomatik gerilla silahı", "Ordu malı TNT Amerikan yapısı tahrip kalıpları..." ve çok sayıda patlayıcı madde, dinamit lokumları vs.

Silah, patlayıcı madde ve TNT tahrip kalıpları temin etme, nakletme ve depolama faaliyetleri ile isyan ve katliam olayında kullanılan silahların dağıtımı, niteliği ve miktarı birlikte değerlendirildiği zaman görülen. bu faaliyetlerin silahlı isyan için önceden bir hazırlık olduğudur. Her iki davada da ortaya çıkarılan silahlar aynı nitelikte, büyük çaplı ve etkili silahlardır.

CHP VE ALEVİ ÇEVRELERE KARŞI YAPILAN SALDIRILAR

İsyan ve katliam hazırlığını gösteren ikinci olgu da ETKO sanıklarının Alevi ve solcu çevrelere karşı tahriklerde bulunmasıdır.

ETKO sanıkları, Derviş Akın'a ait Akın Kıraathanesini, TÜM-TİS lokalini, Yürükselim'deki Erenler kahvesini ve CHP İl binasını bombaladılar ve kurşunladılar. Alevi dedesi Sabri Özkan'ı öldürdüler. Alevi yurttaş Cuma Yüzüak, Doğan Akın ve Hüseyin Gökpınar' ı yaraladılar.

İsyan ve katliam sanıkları da CHP il binasını tahrip ettiler, Derviş Akın'a (Mehmet Akın'ın oğlu) ait Akın Kıraathanesini bombaladılar, solcu iki öğretmeni öldürdüler. Alevi ve solcu çevreler aleyhine katliam başlattılar. ETKO sanıklarının gerilla usulü saldırma, tahrip etme, öldürme ve kaçma şeklindeki eylemleri, isyan ve katliamla genel ve yaygın bir saldırıya dönüştü.

Görülmektedir ki, her iki davanın sanıkları da Alevi ve solcu çevrelerle, CHP'yi hedef almaktadırlar. (Buna en güzel örnek, CHP' nin ve Akın Kıraathanesinin durumudur. Akın Kıraathanesi ETKO sanıklarınca Mart 1978 günü kurşunlandı ve daha sonra da bir kez bombalandı. İsyan ve katliam sanıkları da aynı kıraathaneyi 20 Aralık 1978 günü bombaladılar.)

HÜKÜMET KUVVETLERİNE KARŞI SALDIRILAR

İsyan ve katliam hazırlığını gösteren üçüncü olgu, ETKO sanıklarının hükümet ve hükümet kuvvetlerine karşı saldırı ve tahriklerde bulunmasıdır.

ETKO sanıkları devlet kuvvetlerini ve hükümeti hedef aldılar, Cumhuriyet Savcısı Celal Mimaroğlu ile Sanat Okulu Müdür Muavini İsmail Ünlü'nün evini ve Adliye binasını bombaladılar. Devlet ve hükümet kuvvetlerine karşı bu saldırı, kışkırtma ve tahrikler isyan ve katliam olayı ile hükümet ve hükümet kuvvetlerine karşı isyana dönüştü. Cumhuriyet Savcısının evi ve Adliyenin bombalanması gibi eylemler, isyan ve katliam olayında "Vilayete taarruza geçme" ve "Jandarma Alayının kuşatılması" biçimini aldı.

ETKO'NUN MHP'Lİ ÇEVRELERİ KIŞKIRTMA GİRİŞİMİ

İsyan ve katliam hazırlığını gösteren dördüncü olgu, halkı tahrik ve teşvik için provokasyonların planlanmasıdır.

ETKO sanıkları MHP Genel Meclisi üyesi Hakkı Yaprak ve MHP Milletvekili M.Yusuf Özbaş'ın evi ile MİSK binasını bombalamayı planladılar. Buralara atılacak dinamitler hazırlandı ve dinamitlerin üzerindeki kağıtlara da bu yerlere atılacağı yazıldı. (ETKO sanığı Haydar Küçükatalay, 19.4.1978 tarihli savcılık ifadesinden) ETKO sanıkları halkı, bununla Alevi ve solcu çevreler aleyhine tahrik ve teşvik etmek, bir isyan ve katliam durumu yaratmak için planladılar. Fakat provokasyonu gerçekleştiremeden dinamitlerle birlikte yakalandılar. Daha sonra ise, isyan ve katliam sanıkları aynı maksatla Çiçek Sineması provokasyonunu yaptılar, isyan ve katliamın başlamasına sebep oldular.

Görüldüğü gibi, her iki dava sanıkları halkı yanıltmak, tahrik etmek için, "Kendi düşüncelerindeki kimselere ait yerlere" dinamit atmaktadırlar. Bunu solcuların yaptığı intibaını vererek, "Ülkücü gençliği ve halkı tahrik edip", "hadise yaratmak maksadı ile" yapmaktadırlar. (Yunus İlhan'ın 20.1.1978 tarihli emniyet ifadesinden)

OLGULARIN DEĞERLENDİRİLMESİ

Sonuç olarak ifade edersek, ETKO sanıkları silah temin edip, depoluyorlar, Alevi ve solcu çevrelerle, hükümet ve hükümet kuvvetlerine karşı saldırı ve tahriklerde bulunuyorlar, halkı tahrik ve teşvik edici provokasyonlar planlıyorlar. Bütün bunlar isyan ve katliamın gerçekleştirilmesi için yapılıyor. Bu hazırlık çalışmaları neticede kendisini gösterdi ve katliam gerçekleşti.

ETKO sanıklarının faaliyetlerini incelemeden isyan ve katliamın hazırlanışını kavramak mümkün olmaz. Bu iki dava dosyaları aynı kitabın birinci ve ikinci ciltleri gibidirler, birbirlerinin devamıdır. Bu durum iki dava arasında fiili bir bağlantı yaratmaktadır.

YARIN: KATLİAMIN ARDINDAKİ ADAM

tv de Bugün

19.00 HABERLER
19.05 MARCO (50. bölüm)
19.30 DİLİMİZ TÜRKÇE: Bugünkü bölümde Emin Özdemir yönetiminde yapılan bir söyleşi yer alıyor. Söyleşide TDK Dil Bilgisi Kolu Başkanı Satı Erişen ve yazar-öğretmen Kemal Demiray Türkçede dilbilgisi çalışmalarının geçmişi ve bugünü üzerinde duruyorlar. Hazırlayacaklar: Hüseyin Kanyılmaz ve Oğuz Mutlucan.
20.00 TÜRK SANAT MÜZİĞİ TOPLU PROGRAMI: Üsküdar Musiki Cemiyetinin programında Emin Ongan yönetimindeki koro 8 parça sunacak.
20.30 HABERLER
21.15 MİNİK KONSER: Julius Weissenborn' un "Türk Marşı"'nı Orhan Nuri Göktürk, Yılmaz Gürkan, Hüseyin Ertuğ faget üçlüsü seslendiriyor.
21.20 TV'DE SİNEMA (Yarına Veda): Yönetmenliğini Gordon Douglas'ın yaptığı ve başrollerini James Cagney, Barbara Payton, Helena Carter ve Ward Bond'un paylaştıkları bir ABD film. Bir suçlu hapisten kaçar ve soygun yapar. Bir komiser onu yakalar ama elinden kaçmayı başarır. Komiser adamı kaçarken öldürür. Daha sonra onun kızkardeşi ile ilgi kurar. Kadın sonunda bunu anlar, işlerin düzeleceği sırada komiseri öldürür.
23.00 ÇİGAN GECELERİ
23.30 HABERLER

RADYO

TRT 1

05.00 Açılış
05.05 Türküler Şarkılar ve Oyun Havaları
06.02 GÜNAYDIN
07.30 HABERLER
07.40 Sabahtan Sabaha
09.02 Kadın Dünyası
10.01 Arkası Yarın
11.05 Şarkılar ve Oyun Havaları
11.30 Hafif Müzik
11.45 Türküler
12.10 Öğle Üzeri
12.55 Reklamlar
13.00 HABERLER
13.15 Hafif Müzik
14.32 Yurttan Sesler
15.40 Türküler Geçidi
16.05 Hafif Müzik
16.25 Türküler
16.40 Klasik Müzik
17.02 Akşama Doğru
18.00 HABERLER
18.01 Çocuk Bahçesi
20.12 Oyun Havaları
20.15 Köy Dağarcığı
20.40 Şarkılar
21.02 Türk Hafif Müziği
21.45 Türküler
22.02 Hafif Müzik
22.17 Şarkılar
22.35 Melodiden Melodiye
23.00 HABERLER
23.10 Tatil Gecesi
01.00 Kapanış

TRT 2

08.00 Açılış
08.02 Gün Başlıyor
09.00 Olayların İçinden
10.00 İnci Çayırlı-Nusret Ersöz'den Şarkılar
10.30 Uygarlık Uğruna
11.00 Hafif Müzik
11.20 Türküler Geçidi
11.40 Beri Gel Barışalım
12.00 Serap Mutlu Akbulut'tan Şarkılar
12.20 Türk Hafif Müziği
13.00 HABERLER
13.30 Olayların İçinden
14.00 Şarkılar
15.20 Türküler Geçidi
15.40 Çeşitli Müzik
16.20 Arkası Yarın
17.00 Şarkılar
17.30 Fransız Şarkıcıları
18.00 Türküler Ne Der?
18.30 Din ve Ahlak
19.00 HABERLER
29.30 Hafif Müzik
20.00 Şarkılar ve Saz Eserleri
21.00 Perihan Kövenç'ten Şarkılar
21.15 Spor Gazetesi
21.45 Şarkılar
22.00 Caz Müziği
23.00 HABERLER
23.35 Hafif Müzik
23.55 Kapanış

TRT 3

07.00 Açılış
07.02 Güne Başlarken
08.00 Sabah Konseri
09.00 HABERLER
09.03 Barok Müzik
10.00 Türk Yorumcuları
10.30 İtalya'dan Müzik
11.00 Öğleye Doğru
12.00 HABERLER
12.06 Sizin İçin Seçtiklerimiz
13.00 Konser Saati
15.00 Günün Konseri
17.00 HABERLER
17.06 Pop Caz
18.00 Stüdyo FM
19.00 Akşam Konseri
20.00 Çağdaş Müzik
21.00 Geçmişten Günümüze Senfonik Müzik
21.45 Çeşitli Sololar
22.00 HABERLER
22.06 Gecenin Getirdikleri
23.00 Cuma Konseri
24.00 Gece ve Müzik
01.00 Kapanış

7. sayıda

- Sinek Dağa Çarpmış
- İstanbul ile Birlikte Ankara ve Adana'da Basılacak Daha Güçlü. Daha Taze Bir Aydınlık İçin 25 Milyonu Halktan Topluyoruz
- Halkın Kurtuluşu'nun "Dünyada Eşi Olmayan" Kitabı Üzerine
- AEP'nin Tutarsızlıkları
  Selahattin Fırat
- Türk Tarihinde İslamiyet Hangi Sınıfın İdeolojisiydi?
  Mehmet Halim Spatar
- Tosun Kaya'nın Devlet ve Devrim Çevirimize Yöneltiği Eleştiri Üzerine
- Zeki Ön'ün Gaziantep Konuşması: "Gaziantep Halkına Söz Veriyoruz"
- Zeki Ön'ün Yüreği Durmaz O Yürek Milyonlarla Atıyor
- İşçi Arkadaşları Devrim Çelenk'i Anlatıyor

Genel Dağıtım: TÜR - DA Hamam Sok. No. 4. Cağaloğlu - İSTANBUL

Türkiye Gerçeği
TÜRKİYE İŞÇİ KÖYLÜ PARTİSİ MERKEZ ORGANI
20 TL.
ÇIKIYOR!

DUYURU

Diyarbakır Büromuzun telefonu 38 57'dir
Okuyucularımıza Duyururuz

AYDINLIK

MUHTELİF EBAD 1095 ADET OTO LASTİĞİ YARA TAMİRİ YAPTIRILACAKTIR
I. E. T. T. GENEL MÜDÜRLÜĞÜNDEN

1— Yukarıda yazılı malzeme mektupla fiat ve teklif isteme usulü ile ihaleye çıkarılmış olup, şartnamede yazılı kanuni nisbetlere göre hesap edilecek teminatı ihtiva eden teklif mektupları 10.9.1979 Pazartesi günü saat 15.00'e kadar Metrohan 4. katta bulunan Levazım Müdürlüğü Taşıtlar Kısım Şefliğine elden verilecektir.
2— Bu işe ait şartnameler Levazım Müdürlüğü Taşıtlar Kısım Şefliğinden bedelsiz olarak alınabilir.
(Basın: 20294-866)

DOĞUM

Oğlumuz
TAYLAN KARADENİZ'in
Doğumunu
Dostlarımıza
ve Akrabalarımıza
Duyururuz

KARADENİZ AİLESİ
KARABÜK

HALKIMIZA ÇAĞRI

Partimiz avukatları, Kahramanmaraş katliamında caniler tarafından mağdur edilen yurttaşlarımızın haklarını savunmak için, Adana'da sürmekte olan duruşmalara katılmaktadır. Halkımızı ücretsiz olarak müdahil vekilliği yapan avukatların giderlerini paylaşmaya ve dayanışmaya çağırıyoruz.

Bağışta bulunacakların bağışlarını Türkiye İşçi Köylü Partisi adına TC Ziraat Bankası Ankara Necatibey Şubesi 630/164 Nolu hesaba göndermelerini rica ederiz.

KAHRAMANMARAŞ KATLİAMININ TERTİPÇİLERİNDEN HESAP SORULMALIDIR

TÜRKİYE İŞÇİ KÖYLÜ PARTİSİ

Aydınlık
BAYAŞ Basın-Yayın A.Ş. adına sahibi ve Genel Yönetmeni ORAL ÇALIŞLAR

Yazıişleri Müdürü: MEHMET ATABERK
Haber ve Makalelerden Sorumlu Müdür: S. AYDOĞAN BÜYÜKÖZDEN
Müessese Müdürü: O. GÜRHAN ERTÜR

Adres: Nuruosmaniye Cad. 3/3 Cağaloğlu—İSTANBUL
Tel: 26 52 44 – 22 49 54
İdare Tel: 26 54 37
Dizgi: Aydınlık Ofset Tesisleri
Baskı: İst. GÜNTUR
Dağıtım: GAMEDA

BÜROLAR
ANKARA: Meşrutiyet Cad. 32/8, Kızılay Tel: 25 38 69
İZMİR: Özgüler İşhanı, 452. Sok. 25/3, Konak Tel: 13 10 90 – 25 25 54
ADANA: Atatürk Cad. 113. Sok. Sefer İşhanı, Kat: 3 No:16 Tel: 103 42
TRABZON: Cumhuriyet Mah. Kasım Sok. 27/10 Tel: 39 00

YURTDIŞI BÜROLARI
ALMANYA: Burgstr. 78, 6 Frankfurt /M 60, Tel: 0611 437 595
FRANSA: 95 Rue de la Jonguiere, 75017 Paris
BELÇİKA: 188 rue Josaphat, 1030 Brüxelles, Tel: 64 72 120
İSVEÇ: Gürgün, Duvgrand 5/A, 1 tr. 17236 Sundbyberg, Tel: 08/296 628
HOLLANDA: Bildstr. 53, Utrecht, Tel: 31 47 61
İSVİÇRE: Ch. des Cotes I, 1020 Renens, Tel: 34 21 72

ABONE ÜCRETLERİ

Yurtiçi	Yurtdışı
3 aylık 450 TL	3 aylık 675 TL
6 aylık 900 TL	6 aylık 1350 TL
1 yıllık 1800 TL	1 yıllık 2700 TL

Not: Bu ücrete gönderilen ülkeye göre uçak postası ücreti eklenir.

İLAN TARİFESİ
2.4.6. sayfalar (Sütun/snt.) 250 TL
3.5.7. sayfalar (Sütun/snt.) 300 TL
Yayın İlanı (Sütun/snt.) 100 TL
Doğum, Evlenme, Ölüm (5 sütun/snt.) 500 TL
Küçük İlanlar (Kelimesi) 10 TL

2-3840-518

YÜZME SPORUNU NASIL ELE ALIYORLAR ?

Başarılı yüzücümüz Murat Özüak

11. Balkan Şampiyonasında ülkemiz sporcuları arasında en başarılı olanı şüphesiz Murat Özüak'tı.

Özüak'ın dereceleri oldukça iyiydi. 1'i gümüş, 1'i bronz olmak üzere iki madalya kazandı. Ayrıca 6 Türkiye rekorunun da sahibi oldu. Özüak rekorlarını 200 metre kurbağalamada 2.37.35 ile, 200 metre kurbağalama finalinde 2.11.20 ile, 200 metre karışıkta 2.12.63 ile, 200 metre kelebekte 2.13.56 ile, 200 metre kelebek finalinde 2.11.20 ile ve 400 metre karışıkta 44.48.74 ile kırdı.

Ayrıca başarılı yüzücümüz bayrak takımımızın 2 Türkiye rekoru kırmasında da etkili oldu.

Genç yüzücümüz henüz 17 yaşında ve daha bir kaç yıl yüzme sporuna devam edecek.

Murat Özüak başarısıyla ilgili olarak "Amerika'ya gitmeseydim yine bu dereceleri yapabilirdim. Fakat orada çalışmamın önemi küçümsenemez. Amerika'daki çevre, tesis ve çalıştırıcı unsurları bende köklü ve kalıcı etkiler bıraktı. Bundan sonra yapılacak uluslararası yarışmalarda derecelerimi daha iyileştireceğime inanıyorum. Başarımı antrenörüm Yılmaz Özüak ve Amerika'daki hocama borçluyum.

"Bu sene Sabri Özün ve Yeşim Turan da Amerika'ya gidecekler. Bu arkadaşlarımın da aşama kaydedeceğini söyleyebilirim. Fakat bunu söylemekle kerametin Amerika'da olduğunu söylemek istemiyorum. Orada tesis, malzeme ve çalıştırıcı sorunu yok. Eğer yetkililer aynı tesislerden kurup, çalıştırıcıları eğitirlerse dışarı gitmeye hiç gerek kalmaz, burada da aynı başarıları elde edebiliriz. Tabi bütün bunlar ekonomimizin gücüne bağlı. Bütün bunlara rağmen yüzme sporumuzun gelişeceğine inanıyorum" diyor.

Romen Antrenör Tiberin Munteanu:

Köy ve kasabalarımızda bile yüzme havuzu var"

SORU: Romanya'daki yüzme sporu hakkında bilgi verir misiniz?

CEVAP: Ülkemizde yüzme sporu geniş bir kitle sporu olarak ele alınmaktadır. Özellikle çocukların küçük yaşlarda yüzme ile ilgilenmelerini ve sıhhatli yetişmelerini sağlamak için köy ve kasabalara kadar yüzme havuzları yaptırdık. Bu işlerle Milli Eğitim Bakanlığı Spor Servisi ilgilenmektedir. Sporu, yüzmeyi eğitimin bir parçası olarak ele alıyoruz.

Yüzme ile ilgilenen geniş kitle içinden başarılı yüzücüler Yüzme Federasyonu tarafından seçilerek, daha ileri bir eğitime doğru yönlendiriliyorlar. Federasyon denetiminde çeşitli yüzme okulları ve kulüpler var. Bunun dışında yine federasyona bağlı 10-12 yüzme merkezi var. Kulüplerden ve yüzme okullarından seçilen başarılı yüzücüler, olanakları fazla olan bu yüzme merkezlerinde günde 2 saat olmak üzere 3 haftalık kurslara tabi tutuluyorlar. Bu kurslarda da başarılı olanlar daha ileri bir eğitime alınıyorlar ve milli takım da bu yüzücüler tarafından oluşturuluyor.

Romanya'da 32 kapalı yüzme havuzu var. Bunlardan 12'si olimpik ölçüde geriye kalanları değişik boyutlarda. Bunun dışında köylerde ve kasabalarda da çeşitli ölçülerde havuzlar var.

Alt yapı tesislerinin kurulmasında Milli Eğitim Bakanlığı ve Spor Bakanlığı ortak çalışıyorlar.

Ülkemizde 150 lisanslı yüzücü var. Bunlar haftada 20-24 saat havuzda, bir o kadar da jimnastik çalışıyorlar.

SORU: Uluslararası yüzme yarışlarını nasıl değerlendiriyorsunuz ve bu yarışmalarda durumunuz nedir?

CEVAP: Uluslararası yarışmalar, ülkelerarası dostluğu geliştiren bir unsurdur. Bunların daha da sık yapılmasından yanayım.

Biz üç yıldan beri uluslararası yarışmalara katılıyoruz. 1964'te Hollanda'nın Utrecht kentinde yapılan yarışmada ilk uluslararası madalyayı kazandık. 1977'de de bir madalya kazandık. Önümüzdeki Dünya Yüzme Şampiyonasında iki madalya alacağımızı umuyorum.

Yugoslav Antrenör Presern Mitja:

"Süper yıldızlar yetiştirmeyi değil, geniş kitlenin yüzme sporu yapmasını esas alıyoruz"

SORU: Yugoslavya'nın yüzme sporu siyaseti nedir?

CEVAP: Yugoslavya'da diğer spor dallarında olduğu gibi yüzmede de kitleye dayalı bir politika izliyoruz. Yani temel amacımız en geniş kitlenin spor yapması ve sağlıklı kılınmasıdır. Doğu Almanya'daki gibi, süper yıldızlar yetiştirmeye yönelik bir siyaset değil. Ülkemizde yüzme sporuyla uğraşan oldukça başarılı 2-3 bin civarında (lisanslı) yüzücümüz var.

SORU: Alt yapı tesisleri ve yüzme çalışmaları hakkında bilgi verirmisiniz?

CEVAP: Ülkemizde ılıman iklim hakim olduğu için açık havuzlar çoğunlukta. Bunların sayısı 300'ü buluyor. Bunun dışında büyük kentlerde 5 tane kapalı olimpik havuzumuz var. Bir çok okulda da havuzlar var ama yüzme zorunlu değil.

Yalnız spor dallarına eğilmiş 4 okul var. En sistemli buralarda çalışıyoruz.

Genel olarak yüzme çalışmalarımız yaz aylarında oluyor. Yaz aylarında sabah 2, öğleden sonra 2 saat olmak üzere toplam 4 saat çalışıyoruz. Her yüzücü günde toplam 20 kilometre yüzüyor. Kış döneminde bu süre ve mesafe kısaltılıyor.

SORU: Bugüne kadar yüzücülerinizin elde ettiği başarılardan bahseder misiniz?

CEVAP: Geçen yıl Berlin'de yapılan Dünya şampiyonasında Petric Borut adlı yüzücümüz 1500 metrede 15.20.77 ile dünya ikincisi olarak gümüş madalya kazandı. Meksika Olimpiyatlarında da bronz ve gümüş madalya kazandık.

SORU: Organizasyon hakkında ne düşünüyorsunuz?

CEVAP: Şampiyona genel olarak iyi düzenlenmiş fakat elektronik kronometrenin olmaması büyük bir eksiklik. Hakemlerin elde ettiği sonuçlar birbirini tutmuyor. Dileğim bu aksaklıkların dost ülkede kısa sürede çözümlenmesi.

Hazırlayan: Selami Şimşek

BAŞARININ SIRRI TESİS

11. Balkan Yüzme Şampiyonasının ardından

Balkan Büyükler Yüzme Şampiyonası 10 yıldan bu yana Balkanlarda sınırı bulunan ülkeler arasında yapılmaktadır. Onbirincisi ise geçtiğimiz 23-26 Ağustos tarihleri arasında ülkemizde, Türkiye Spor Yazarları Derneği havuzunda yapıldı.

Balkanlarda sınır olan ülkeler arasında dostluğu ve spor ilişkilerini geliştirmek amacıyla yapılan şampiyonalara Arnavutluk, diğerlerinde olduğu gibi yüzmede de katılmıyor.

Her yıl olduğu gibi bu yıl da Yugoslavya, Yunanistan, Romanya, Bulgaristan ve Türkiye'nin katılmasıyla yapılan yarışmalarda Bulgaristan birinci, Yugoslavya ikinci, Romanya üçüncü, Yunanistan dördüncü ve Türkiye beşinci oldu.

11. Balkan Büyükler Yüzme Şampiyonasındaki aldığımız sonuçlar Balkan ülkelerine göre düşük, kendi içimizde ise aşamadır

Geçtiğimiz 23-26 Ağustos tarihleri arasında yapılan 11. Balkan Büyükler Yüzme Şampiyonasında az bir puanla sonuncu sırayı aldık.

Kendi derecelerimize göre bu yarışta rekor kırmamıza ve başarılı olmamıza rağmen Balkan ülkeleri karşısında oldukça geri idik.

Yarışmaya katılan ülkeler içinde en fazla denize kıyısı olan ve en fazla nüfusa sahip olan ülkemizin derece ve puanları neden bu kadar düşük?

42 yıldan bu yana federasyon denetiminde yüzme sporu ülkemizde yapılıyor. Yapılıyor fakat nerede, nasıl?

Eğer bunları cevaplarsak neden bu kadar düşük derece ve puan aldığımızı ve iyi dereceleri nasıl yapabileceğimizi açıkça görebiliriz.

Ülkemizde şu veya bu ölçüde yüzme bilen, denizlerde, ırmaklarda, göllerde yüzen yüzbinlerce, milyonlarca insan var. Hemen hemen şampiyonaya katılan tek tek ülkelerin, nüfusu kadar.

Fakat her yerde yapılan yüzme, spor değildir. Yüzmenin spor olabilmesi için uluslararası kabul edilen stillerde kuramlı şekilde ve belirli yerlerde, olimpik ölçülü havuzlarda ve antrenörlerin denetiminde yapılması gerekirdi. Acaba bu, ülkemizde ne oranda yapılıyor?

Ülkemiz ilk olimpik ölçülü havuza 1972 yılında Akdeniz Oyunları sayesinde İzmir'de kavuştu. İki yıl geçmeden İzmir'den bir çok yetenek ortaya çıktı. Türkiye rekorları ardarda kırıldı. Bunu şansa veya birkaç süper adama bağlayamayız. İzmir'deki bu gelişmenin tek nedeni havuz ve sistemli, kuramlı çalışmadır. Gelelim sportif faaliyetlerin en gelişmiş olduğu şehrimiz İstanbul'a. İstanbul'da bir çok yerde havuz var. Fakat koskoca İstanbul'da bir tane olimpik yüzme havuzu var. O da yeni açılan Türkiye Spor Yazarları Derneği havuzu. Bunun dışında Kınalıada da 50 metrelik bir havuz var. Yüzme milli takımımız, geniş tesis ve olanaklara sahip ülke sporcularının karşısına bu şartlar altında hazırlanarak çıktı.

Kısacası başarı oranımızın Balkan ülkeleri karşısında düşük olmasına neden açıkça tesis, antrenör ve bilimsel çalışma eksikliğidir.

Bu eksikliklerin yanı sıra yaş ortalaması 16'yı bulan bir takımla yaş ortalaması 18-20 arasında olan ülke takımlarıyla yarıştık.

Bütün bu olumsuzluklara rağmen yüzücülerimiz kendi derecelerine göre başarılı sonuçlar elde ettiler. Özellikle Murat Özüak'ın Balkanlarda ilk kez gümüş ve bronz madalya kazanması yüzme tarihimiz açısından çok önemli bir olaydı.

Yugoslav Petric Borut

Yugoslav Petric Borut 1978'de Berlin'de yapılan Büyükler Dünya Yüzme Şampiyonası 1500 metre serbest yarışmasında 15.20.77 ile dünya ikincisi oldu.

Borut 11. Balkan Büyükler Yüzme Şampiyonasında katıldığı 16 yarışmada 2 Balkan rekoru kırdı, 2 birincilik, 4 ikincilik, 4 üçüncülük, 2 beşincilik, 4 altıncılık, 1 yedincilik kazandı. Ayrıca bayrak takımının iki Yugoslavya rekoru kırmasında ve şampiyonada ikinci olmasında önemli bir rol oynadı.

Yunanlı Koskinas Evagelos

Şampiyonanın en centilmen sporcusu Yunanlı Koskınas Evagelos'tu. Murat Özüak'ın gümüş madalya kazandığı 200 metre karışık erkekler yarışında 2.10.24 ile hem Balkan rekoru kırdı hem de bazı kişilerin olumsuz tezahüratı karşısında aldığı örnek tutumla seyircilerin takdirlerini topladı.

Evagelos, aynı zamanda 3 Balkan rekoru kırıp, 3 birincilik, 3 ikincilik, 3 üçüncülük ve 1 dördüncülük kazanarak şampiyonanın en başarılı sporcusu oldu.

SEYİT ALP'İN ROMANI

ŞAVK

desenler: sevinç altan

ÖZET

Ararat'tan göçmek zorunda kalan köcerler, Osmanlı Dağıstan Beyin elinde bulunan düzlüğe yerleşirler. Düzlük aslında Türkmene aittir. Dağıstan Bey, Kürtleri Türkmene karşı kullanmayı düşünür. Hacı Osman Beyle dostluk kurar. Kendi kızını ona verecektir, Hacı Osman Beyin kızı Kevok'u da kendisi alacaktır. Düğün kurulur. Koçerler büyük tepki duyarlar. Rispi Safo siyah kuşak takar. Kevok'un nişanlısı Memdız öfkelidir. Kendisine yoksul olduğu için varımsız olduğunu sanır. Oysa Kevok Memdız'ı sevmektedir ancak babasına karşı gelemez.

Araratlının herşeyi kendilerine benzemezdi.
Yoksullukları hariç

62

—Hıdır!

—Hee,

—Memdız bu işi becerir mi?

—İsterse becerir, bizden çekinmezse. Hele duyduğumuz gibiyse...

—Duyduğumuz gibi yiğit ve de kinliyse.

—Kinliyse...

—Kinli midir?

—Herhalde...

Köye girdiklerinde bir, iki it uludu. Araratın iti azdı. Hoştlayıp susturdular. Dışarıda hiç kimse yoktu. Etraflarına bakınıp dururlarken, yakın damların birinden bir kadın çıktı. Kadir yavaşça,

—Soralım mı dedi.

—Soralım. Bunların kadınları erkek gibidir, derler.

—Çekine çekine vardılar.

Hıdır sordu:

—Bacı, Memdız'ın evi neresidir?

Komun kuytusundan çıkıp açığa geldi. Parmağıyla gösterdi:

—Orasıdır.

—Allah razı olsun.

Üstleri başları ıpıslaktı kapıda durduklarında. Kapıyı tıkırdattılar, Zin çıktı, geri çekilip yol verdi,

—Buyrun dedi,

İçeri geçtiler. Odada kimse yoktu. Çekinerek etrafı süzdüler. Araratlının her şeyi kendilerine benzemezdi... Yoksullukları hariç.

Zin, kahvelerini tutup karşılarına geçti. Şaşırdılar.

Kadir,

— Bacı erkeğiniz evde yok mudur? Biz Memdız'ı ararız yanlış gelmeyelim.

Zin gülümsedi. Açılan kapıdan Memdız'la Mızo içeri geçtiler. Konuklarına "Hoş geldiniz" diyerek karşılarına oturdular.

Kandil tutuşturuldu. Kandilin aydınlığı yüzlerini yaladı. Zin, kapıya yakın oturdu. Utanmayı bıraktılar, Hıdır,

— Bacı az önce neye güldün? diye sordu.

Niye güldüğünü Kürtçe Memdız'a anlattı. Memdız'da güldü.

— Biz de kadın yalnız da olsa, gelen konuğu çevirmez. Zin, bir buna, bir de telaşınıza gülmüştür.

Osmanlıdan Memdız'a konuk geldiği duyuldu. Araratlı tek tek geldi.

Bey evi haberi aldığında Safiye Hanım meraklandı. Haydar'ı gönderip araştırdılar.

Haydar varıp sordu:

— Kusurumu bağışlıyasınız, beni Safiye Hanım gönderdi, yaman merak eder. Osmanlıda kim derler size, bunu sormaya gelmişim. Yoksa konuğa bunlar sorulmaz.

Konuklar bakıştılar, sıkıntı yüzlerini gölgelendirmişse de eski hallerini bulmaları çok sürmedi.

— Ben Hıdır, bu da Kadir, dedi kısa boylusu. Tepelerden Agin'e giderdik, yağmura tutulunca boş verip bu gece Beykonağı'nda kalalım dedik. Bir Memdız'ın adını duyduğumuzdan ona konuk geldik.

Memdız,

— Hoş gelmişsiniz, safalar getirmişsiniz... Yeriniz başım gözüm üstüne, dedi.

Haydar, konağa yürüdü, durumu Safiye Hanım'a anlattı.

— Niye bize gelmemişlerdir? dedi Bey.

— Herhal çekinirler.

Safiye Hanım,

— Bunlar bizim o yanların namlı vurgunculardır, Agin'e gidişleri pek hayra olmasa gerek, dedi.

Haydar izin istedi Beyden, Memdız'ın dama vardı. Kadir, Hıdır'a takılıyordu, ortalığı şamataya vermişti.

— Biz bu sırıkla eskiden beri arkadaşız. Boylarımız gibi huylarımız da terstir. Adım başı kavga etsek de birbirimizi görmediğimiz gün işimiz rast gelmez.

(DEVAM EDECEK)