Aydınlık

BÜTÜN ÜLKELERİN İŞÇİLERİ VE EZİLEN HALKLAR, BİRLEŞİN!

ÇARŞAMBA 29 Ağustos 1979

500 KURUŞ

"Göl ağalığına son verdik, toprak ağalığına da son vereceğiz"

Merih Çolakoğlu-Can San

8.SAYFADA

APO'NUN SON RESİMLERİNDEN BİRİ

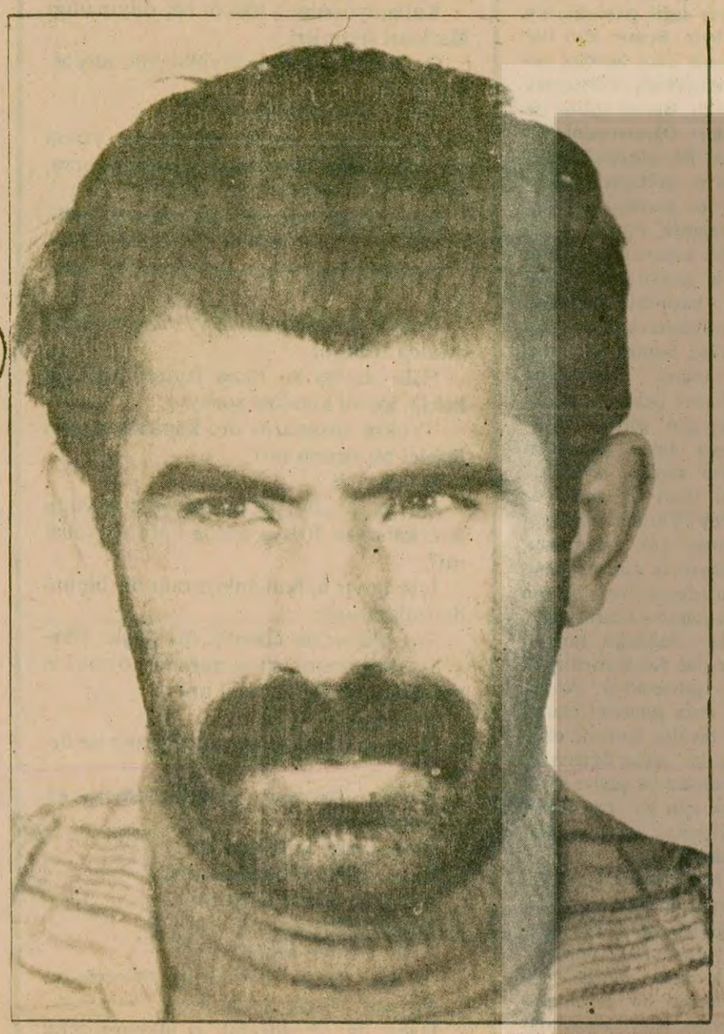

HER YERDE ARANIYOR

Apocular denen cinayet şebekesinin şefi, Abdullah Öcalan'ın (APO) en son resimlerinden birini yayınlıyoruz. Apocuların son zamanlarda işlediği suçların artmasıyla birlikte çeşitli illerde ve özellikle büyük illerde dolaştığı saptanan Apo, bir süre önce bu kılıktaydı. Yandaki küçük resimde ise Apo'nun Siyasal Bilgiler Fakültesine girdiği yıllardaki hali görülüyor.

İşçiler, "ERDEMİR'i TKP'ye teslim etmeyeceğiz" diyorlar

ERDEMİR İşçileri direnişe geçti

ERDEMİR işçileri geçen yıl topluca TKP'nın güdümündeki Maden-İş Sendikasından istifa ederek Devrimci Maden-İş Sendikasını kurmuşlardı. TKP'nin zorbalığına hayır diyen işçiler, şimdi de "ERDEMİR'i TKP'ye teslim etmeyeceğiz!" diyerek direniş yapıyorlar.

Son durum tespitinde ERDEMİR işçilerinin kurduğu Devrimci Maden-İş Sendikası çoğunluğu sağlamıştı

- İşçiler Başbakan Ecevit'e telgraf çekerek yetki sorununun bir an önce çözülmesini istediler

KARADENİZ EREĞLİ (ÖZEL)

Karadeniz Ereğlisinde kurulu kısa adı ERDEMİR olan Ereğli Demir Çelik Fabrikalarında çalışan işçiler dün akşam 19.30'dan itibaren direnişe geçtiler ve üretimi durdurdular. Direnişçi işçiler, işyerinde yetkinin Devrimci Maden-İş Sendikasına verilmesinin kasıtlı olarak uzatıldığını belirterek, "ERDEMİR'i TKP'ye teslim etmeyeceğiz" diyorlar.

Hatırlanacağı gibi 8 bin işçinin çalıştığı ERDEMİR Fabrikasında geçen yıl işçilerin büyük çoğunluğu DİSK'ten ihraç edilen Rusya'nın beşinci kolu durumundaki TKP'nin denetimindeki Maden-İş Sendikasından istifa ederek Devrimci Maden-İş adıyla yeni bir sendika kurmuşlardı. İşyerindeki sözleşmenin bu yıl mart ayında sona ermesinden sonra, fabrikada yetkili sendikanın tespiti için "durum tespiti" yapılmış ve Devrimci Maden-İş çoğunluğu sağlamıştı. Fakat Maden-İş sonuca itiraz ederek, yetkinin çıkmaza girmesine yol açmıştı.

Yetki Sorununun uzaması işçiler arasında huzursuzluğu artırmıştı.

Dün akşam vardiyasında 4 bin işçinin başlattığı direniş sırasında işçiler yetki sorununun bir an önce halledilmesini ve işyerinde TKP yanlılarının sürdürdükleri tahriklere son verilmesini isteyerek ayrıca şu taleplerde bu-

(Devamı sa.7, sü.9'da)

İşte bu suyu içiyoruz

İşte milyonlarca insan bu sudan içmektedir, ama gel gör ki içinde köpekler yüzmekte, lağımlar akmakta, mazotlu motorlarla içinde gezilmekte, ve hiç bir önlem alınmamaktadır.

(Fotoğraflar, Yusuf ÇELİK)

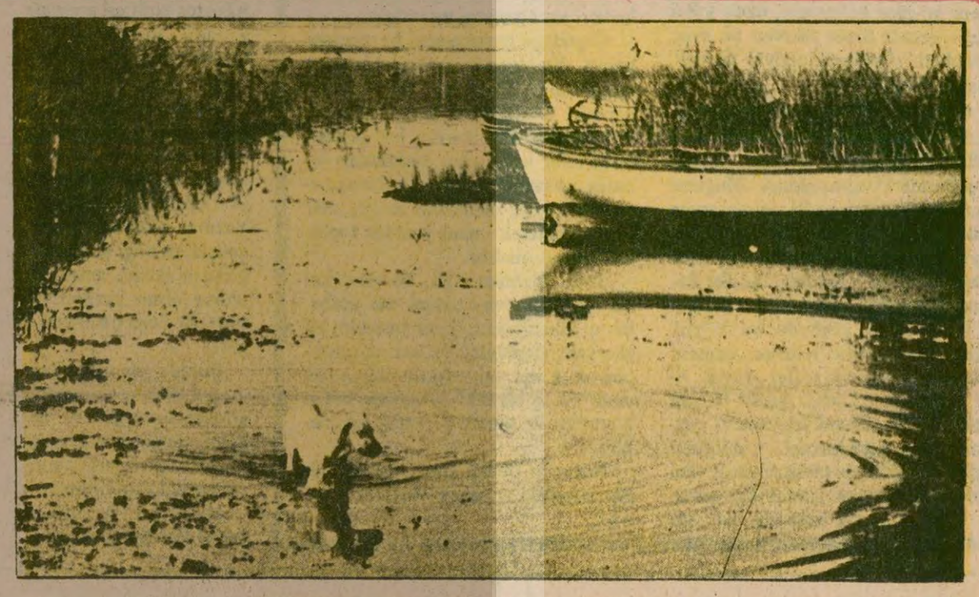

İstanbul'da Terkos Gölü'nün suyu bir kaç yıl sonra içilemeyecek

Milyonların sağlığı tehdit altında

Yusuf Çelik

- Sadece Durusu köyü sınırlarına giren kıyılarda 20 kaçak villa yapılmış

İstanbul'da yaşayan milyonlarca yurttaşın sağlığı tehdit altında... Her gün suyunu içtiğimiz Terkos Gölünün kıyılarına üç beş çıkarcı tarafından yaptırılan villalar ve yeni inşaatlar, suyu birkaç yıl sonra içilemez hale getirecek.

İstanbul'un Rumeli yakasının büyük bir bölümüne su veren Terkos Gölünde inekler yıkanıyor, köpekler yüzüyor, lağımlar göle akıyor ve üstüne üstlük villa sahipleri gölde sürat tekneleriyle yarışıyorlar.

(Devamı sa.7, sü.1'de)

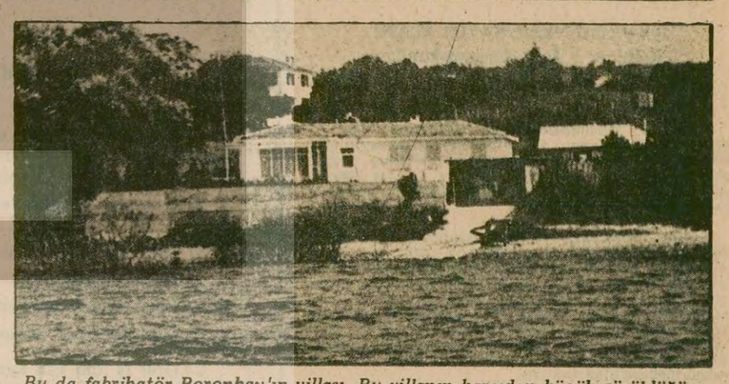

Bu da fabrikatör Boronkay'ın villası. Bu villanın karşıdan küçük görüldüğüne bakmayın içinde tenis kortundan, voleybol sahasından, kayıkhaneye kadar her şey var. İstanbulluların sağlığı umurunda bile değil. Kaçak yaptırmış ama yıktıran yok.

Yapılan aramalarda AP Urfa Milletvekili Bucak'ın evinde 8 tabanca ile 300 mermi bulundu

Siverek'te Bucaklardan bir kişi öldürüldü

- Misilleme yapan Bucaklar da bir kişiyi ağır yaraladı

DİYARBAKIR (THA)

Urfa'nın Siverek ilçesinde dün meydana gelen iki ayrı olayda Bucaklardan bir kişi öldü, bir berber de ağır şekilde yaralandı. Bu arada ilçede yapılan aramalarda AP Urfa Milletvekili M.Celal Bucak'ın evinde sekiz adet tabanca ve 300 tabanca mermisi bulundu.

Edinilen bilgiye göre ilk olay saat 11.00 sıralarında Kemaliye cadde-

(Devamı sa.7, sü.4'de)

Şıvancılar İran'a adam gönderiyor

HABER MERKEZİ

Hükümete karşı ayaklanmaları desteklemek amacıyla Şıvancılar olarak tanınan grubun İran'a adam göndermekte olduğu bildiriliyor.

Celal Talabani ile sıkı ilişkileri olan ve daha önce de Talabani'den silah yardımı alan Şıvancılar, taraftarlarına, gitmek isteyenleri İran'a gönderebileceklerini bildiriyorlar ve gidecek

(Devamı sa.7, sü.10'da)

İşçiler dün işbaşı yaptı

Tekel işçileri taleplerini kabul ettirdi

İSTANBUL (ÖZEL)

Cevizli Tekel Sigara Fabrikasında 12 gündür devam eden direnis dün sabah sona erdi

(Devamı sa.7, sü.8 de)

ODTÜ'de öğrenim durdu

- Gözaltına alınan öğrencilerin sorgusu sürüyor

ANKARA (ÖZEL)

Orta Doğu Teknik Üniversitesinde pazartesi günü çıkan olaylardan sonra, Sıkıyönetim görevlileri tarafından gözaltına alınan 400'den fazla öğrencinin sorguları sürüyor. Üzerinde silah yakalanan ve Hazırlık Okuluna kaçan öğrencinin ise gözaltına alınanlar arasında olmadığı öğrenildi.

400'den fazla öğrencinin gözaltına alınması üzerine ODTÜ'de öğrenim durdu.

OLAYLARIN GELİŞİMİ

Pazartesi günü jandarma tarafından yapılan aramada üzerinde silah bulunan bir öğrenci, önce Hazırlık Okuluna kaçmış, burada jandarma tarafından yakalanmasından sonra ise bir grup tarafından yeniden kaçırılmıştı.

(Devamı sa.7, sü.3'te)

Nato Güneydoğu Avrupa Müttefik Kuvvetleri Komutanlığındaki değişmesi sırasında İzmir'de bir konuşma yapan Genel Kurmay Başkanı Evren Kara Kuvvetleri Komutanı Ersin'le.

Korgeneral Güneral: Barış ve refah istiyorsan, savaşa hazır olmalısın

Evren: "Yakın komşumuzun NATO'nun askeri kanadına tekrar döneceğini görmekten memnun olacağımızı ifade etmek istiyoruz"

İZMİR (ÖZEL)

NATO Güneydoğu Avrupa Müttefik Kara Kuvvetleri Komutanlığına getirilen Korgeneral Sedat Güneral, dün düzen-

(Devamı sa.7, sü.5'de)

Öldürülen Haydar Şimşek'in anası:

Islahiye'de kanlı pusu - 2

"OĞLUMUN BAŞINI BİNBAŞI YEDİ"

- Binbaşı Demirel hakkında 32 soruşturma açılmış

5. SAYFAMIZDA

30 Ağustos Zafer Bayramı yarın kutlanıyor

ANKARA (ÖZEL)

30 Ağustos Zafer Bayramı, yarın törenlerle kutlanacak.

Zafer Bayramıyla ilgili hazırlıklar ve 26 Ağustosta başlayan Zafer Haftası şenlikleri sürüyor.

Bayramın genel provası Ankara'da dün şe-

(Devamı sa.7, sü.3'te)

Terkos Gölü ve tehdit

Terkos İstanbul'un bir parçası gibidir. Milyonlarca İstanbullu bu gölün suyunu içer. Terkos hayatımıza öylesine girmiştir ki, İstanbul'da bütün çeşme sularına Terkos adı verilir.

Şimdi bu göl İstanbul'un sağlığını tehdit eder bir hale geliyor. Eğer gerekli önlem alınmazsa 5 yıl içinde gölün suyunun kullanılamaz hale geleceği belirtiliyor. Yani İstanbul halkı önemli bir tehdit altındadır.

Yetkililer halkın sağlığı üzerine demeçler verip, toplantılar düzenliyorlar. Köy kahvelerinde halkın sağlığıyla ilgili bol sayıda afişler asılıdır. Halk sağlığı üzerine konferansların biri biter biri baslar.

(Devamı sa.7, sü.5'de)

Aydınlık

Aydınlıkta

SİNA ÇILADIR

Adalet bunun neresinde?

Aşık Dertli'nin, "şeytan bunun neresinde" diye bir türküsü vardır; bilirsiniz. Dertli, bu türkü ile, sazın "şeytan işi" olduğunu ileri süren feodal beylere, yobaz sürüsüne karşı çıkar; sazın hangi ağaçlardan yapıldığını anlatır ve türkünün bir yerinde taşı gediğine koyar: "...Kadı gibi haram veme/Şeytan bunun neresinde.."

Şu günlerde, türküsü yakılmadıysa bile yakılmasına çok birşey kalmayan bir olay, sadece hukukçularımızın değil, halkın geniş bir kesiminin ilgisini çekiyor. Olay, İnfaz Yasası ile salıverilen müebbet hükümlülerin, Adalet Bakanlığının girişimi ile yeniden tutuklanıp cezaevlerine konulması olasılığını içeriyor. Adalet Bakanlığının iddiasına göre, İnfaz Yasası, pratiğe "hatalı" uygulanmış mahalli savcılar "hatalı" tahliye kararları almışlar. Adalet Bakanlığı, bu görüşten hareket ederek, tahliye edilen müebbet hükümlülerden birisi aleyhine Yargıtaya başvuruyor ve "işe yarar" bir karar çıkartıyor. Peşinden basına bir açıklama:

–Tahliye edilen müebbetlerin yeniden cezaevine konulması sözkonusu...

Hukuk otoriteleri, böyle bir şeyin "sözkonusu" olup olamayacağını açıkladılar. Hukuk otoritelerine göre, tahliye edilen müebbetlerin yeniden cezaevine konulması, yasalara ve hukuk kurallarına uygun değil. Gelin görün ki, Adalet Bakanlığı, sorunu, çektikçe çekiyor, lastik gibi uzatıyor. Sanırsınız ki, koskoca Adalet Bakanlığının işi-gücü kalmamış, uzun yıllar cezaevlerinde ömür tüketen bir avuç müebbeti yeniden içeriye tıkmak, başlıca sorunu!

Oysa biz, Adalet Bakanlığının başlıca sorununun, özellikle tutuklu ve hükümlülerin daha insanca yaşama koşullarına kavuşturulması olduğunu sanırdık. Sözgelimi adli mekanizmayı halk nazarında yiyip tüketen rüşvet söylentilerinin önünün alınması, cezaevlerinin ıslahı, v.b. gibi... Adalet Bakanı Mehmet Can, bakanlık koltuğuna ilk oturduğu günlerde, bu doğrultuda ilerisi için iyimser tahminlere yol açabilecek sözler ettiydi. Ama hepsi işte o kadar! Adalet Bakanı Mehmet Can, "mahkum babası" pozlarında oturduğu bakanlık koltuğunu gitgide, tutuklu ve mahkumların tüm umutlarını kıracak işlerde kullanmaya başladı. Sayın bakanın, "af" sözünü ettirmemesini bir yana koyalım, tutuklu ve hükümlüleri zapturapt almak için yeni yeni girişimlerde bulunması, ilk yarattığı görüntünün adamı olmadığını ortaya koydu. Mehmet Can'ın "içinden kuş uçmayacak" cezaevleri düşlemesi ve bu doğrultuda girişimlerde bulunması, onun Adalet Bakanlarında mutlaka varolması gereken insan sevgisinden, hoşgörüden yoksun bir kişi olduğunu gösteriyor. Anlaşıldığı kadarıyla, sayın Adalet Bakanı, tutuklu ve hükümlülere salt zaptiye kafasıyla yaklaşıyor.

Peki öyle de, sayın Adalet Bakanı, cezaevlerinde nerdeyse gelenek haline gelen yasa ve yönetmeliklere aykırı işleri olsun önleyebildi mi? Bugün Türkiye'deki hangi cezaevinde kumar oynanmıyor, hangi cezaevinde rüşvet yok, hangisinde esrar, afyon satışı yapılmıyor, hangi cezaevinde dizi dizi sustalılar, Bursa kamaları ve hatta tabancalar yok, hangisinin sağlık sorunu ve gıda sorunu çözümlenmiş, hangisinin? Bu soruların cevaplarını hemen her gün gazetelerde görebiliyoruz. Eğer dikkatli bir gazete okuru ise, sayın Mehmet Can da görebilir. Ve zaptiye kafası ile Adalet Bakanlığı yapma çabalamasının, adli mekanizmanın zaptiye hanesine düşen işlerinin bile üstesinden gelemediğini öğrenebilir.

Adalet Bakanı Mehmet Can, yasaları hükümlüler aleyhine işletme girişimlerini bırakmalıdır. Tam tersi, tutuklu ve hükümlülerin yeniden topluma kazandırılması için gerekli önlemleri alma yolunu tutmalıdır.

Özgürlüğe kavuşmanın heyecanını henüz yüreklerinde taşıyan bir avuç müebbete; "Kafamızı kızdırmayın, hepinizi derhal içeri alırız" demek marifet değildir. Marifet her şeyden önce birer insan olan mahpusları insanca yaşama koşullarına kavuşturmak ve yasal olanakları mahkumlar lehine işleterek onları yeniden topluma kazandırmaktır.

Sayın Mehmet Can, bu güne kadar hiç cezaevine düştü mü acaba, bunu bilemiyoruz. Ama insandır hu, gün gelir düşebilir. Ve sanırız müebbetlere karşı takındığı tavrın ne denli yanlış bir tavır olduğunu, bütün boyutları ile ancak o zaman öğrenebilir.

Nazım'ın dediği gibi, "mahpusluk zor zenaattir" sayın Mehmet Can, zor!..

FİKİR MEYDANI

BİRAZ CİDDİYET YA DA ÖĞRENMESİNİ BİLMEK

Naci Can
Eleştirmen

18 Ağustos tarihli Cumhuriyet gazetesinde Mehmet Kemal'in "Bir de Bunlar Çıktı" başlıklı yazısı yayınlandı. Yazı olumsuz aydın tutumuna örnek olması açısından öğretici. Bu yüzden üzerinde durmak gerekiyor.

Yazar, Kartal Kültür Şenliği'nde düzenlenen imza gününde üniversiteli gençlerle konuşur. Olayı yazarın ağzından dinleyelim: "Bir sosyal-emperyalizm lafıdır gidiyor. Bir türlü anlam veremiyorum. Sonunda sordum: 'Bu sosyal-emperyalizm de neresi?' "

Mehmet Kemal, sosyal-emperyalizmin neresi olduğunu öğrendikten sonra da oturmuş bir yazı yazmış. Yani kısacası konuyu biraz hafife almış. Çünkü yazarın sosyal-emperyalizmin ne demek olduğunu ilk olarak o gençlerden öğrendiğine pek olanak tanımıyorum. Böyle olması için en az 10 yıldır gözlerini ve kulaklarını kapayıp, evinden dışarı adımını atmamış olması gerekir. Böyle olsa bile bu kadar kısa bir süre içinde (Şenlik 4-11 Ağustos tarihleri arasında yapıldı) sosyal-emperyalizmin "saçmalığı" üzerine bir yargıya varıp yazı yazmasını, sorumlu aydın cesaretiyle karıştırmamak gerek. Ama yazar sorunu hafife almakla neyi kanıtlamak istiyor? Yazının bütünü, taşıdığı çelişki ve bilgi yoksunluğundan dolayı amacı ne olursa olsun yazarın tutumunu boşa çıkarmıyor mu?

Burada sosyal-emperyalizm üzerine uzun uzun açıklamalara girecek değilim. Ben yalnızca yazarın bazı görüşleri üzerinde durmak istiyorum.

M. Kemal "Acaba Sovyetler Birliği bizim nemizi sömürüyordu?" diye soruyor. Aklıma Orhan Kemal'in Bereketli Topraklar Üzerinde adlı romanı geldi. Romanın kişilerinden Zeynel şöyle der: '. . . ben eşek olduktan sonra, palan vuranı bulunmaz?' Öyle değil mi? Sahip olduğu değerlerin farkına varmayan ülkelerin bu değerlerini sömürmek isteyecek bir emperyalist ülke çıkacaktır. Buna karşılık, geri kalmış ülke aydınlarının en önemli görevlerinden birisi de, halka bu değerlere sahip çıkma ve emperyalizme direnme zorunluluğunu kavratmak değil midir? Ama her şeyden önce aydınların bu bilince sahip olmaları gerekir. Yazar, Sovyetler Birliği ile en çok ticaret anlaşması imzalayanın Demirel olduğunu söyleyerek bir de şaka yapıyor: 'Sovyetler Birliği bizi değil, biz sömürsek sömürsek Demirel aracılığıyla Sovyetler'i sömürmüşüzdür.' Bu sözlere ne denir? Yazar kendini avutmak mı, yoksa emperyalizme teslimiyet bayraklarını kaldıran politikacıları aklamak mı istiyor?

M. Kemal, Sovyetler Birliği'nin iki ayrı dönem de ülkemizle giriştiği ekonomik ilişkileri kıyaslarken tarihsel ve ekonomik gerçeklerden habersiz görünüyor. Sosyalist Sovyetler Birliği'nin ulusal ekonomimizin güçlenmesine hizmet eden yardımlarıyla, Rus sosyal-emperyalizminin ülke ekonomisinin başına bir bela olan ve kaynaklarımızın inanılmayacak kadar boşa harcanmasına ve sömürülmesine yol açan 'yardım'larını birbirine karıştırmamak gerek. Tersine ikisi arasındaki ayrım, sosyalizm ile sosyal-emperyalizm arasındaki ayrımı anlamamıza yardım edecektir. M. Kemal, bir yılda 600 milyon kâr eden, buna karşılık 10 milyar liralık enerji tüketen Seydişehir Alüminyum Fabrikasını örnek olarak seçerken çürük tahtaya basmış doğrusu. Yazar üstünde durmamış ama Sovyetler Birliği'nin ülkemize açtığı kredilerin nasıl bir sömürü mekanizması oluşturduğu da üzerinde dikkatle durulmasını gerektiren bir konu. Ancak bunun üzerinde burada durmayacağım.

M. Kemal ülke gerçeklerine gözlerini kapayan tutumunu dünyaya bakarken de sürdürüyor. Sosyal-emperyalizm tartışmalarına, Çin–Sovyet 'dalaşı' diyor. Bu görüşe karşılık bir iki örnek vermek yeterli olur kanısındayım. Rusya, Afganistan'da halkın üzerine napalm bombaları yağdırırken, sağladığı destekle Kamboçya'yı Vietnam'a işgal ettirirken, Orta Doğuda Talabani gibi uşakları aracılığıyla yeni mevziler kazanmaya çalışırken bütün bunları Çin-Sovyet 'dalaşması' olarak nitelemek doğru mudur? Aslında fazla uzaklara gitmeye gerek yok. Ülkemizdeki anarşiyi doğrudan kışkırtan ve beşinci kollarına 'savaş komiteleri' kurma emrini veren Rusya, yoksa Çin-Sovyet 'dalaşmasını'' ülkemize sıçratmak niyetinde midir? Hayır, bütün bunlar bir 'dalaşma'dan çok, sosyal-emperyalizmin dünya çapında giriştiği saldırının sadece birer kanıtıdır. Yeri gelmişken söylemekte yarar var. Afganistan'daki mollalar bugün tüm dünyaya pahası kanla ödenen bir ders veriyorlar, tabii öğrenmesini bilenlere.

Ayrıca M. Kemal, Bulgaristan, Romanya ve Macaristan'ı gençlere örnek olarak gösterirken içine düştüğü çelişkilerin ayrımına varmış görünmüyor. Birinci çelişkiye Romanya gibi bağımsızlığına düşkün bir ülkeyi, Macaristan ve Bulgaristan gibi tamamiyle sosyal-emperyalizmin hegemonya ve sömürüsü altındaki ülkelerle bir arada saymakla düşüyor. Bir de akla şu soru takılıyor: 'Yıllardır Rusya'nın işgali altındaki Çekoslovakya'yı hangi ülkeler arasında saymak gerekir?' Yazarın düştüğü diğer bir çelişki de Brejnev doktrini denen "Sınırlı Egemenlik' teorisini ve 'Sosyalist İşbölümü' denen Rusya'nın Doğu Avrupa ülkeleri üzerindeki siyasi ve ekonomik hegemonyasını gizlemeye yarayan teorik kılıfları unutarak, bu ülkelerin 'ulusal üniteleri içinde kendi sosyalizmlerini kurtarmaya. . .' çalıştıklarını söylemesi. M. Kemal, kimleri tekzip ettiğini biliyor mu?

Başladığım noktaya dönmek istiyorum. M. Kemal sorunu biraz hafife almış. Ama sorun önemli. Çünkü söz konusu olan, her şeyin üzerinde tutulması gereken şey ülkemizin bağımsızlığıdır. Bu konu her türlü kendini beğenmişlikten uzakta ve ciddiyetle ele alınması gereken bir konudur. Ülkemiz aydınları ve sanatçıları bağımsızlık ve demokrasi mücadelesinde olumlu ve önemli bir rol oynamışlar, bu yüzden de bağımsızlık ve demokrasi düşmanı güçlerin baskılarına ve saldırılarına göğüs germek zorunda kalmışlardır. M. Kemal de bu baskıları görmüş, yaşamış ve hatta kendi kuşağının başından geçenleri Acılı Kuşak adlı kitabına konu etmiştir. Aydınlarımız ve sanatçılarımız, içinde çeşitli güçsüzlükleri ve hataları barındırsa da bu geçmişlerinden dolayı gurur duymalıdırlar. Ama bence kendi gururumuzu geçmişte değil, gelecekte aramalıyız. Bunun için her şeyden önce kendini beğenmişlikten kurtulmak gerekir. Bunun anlamı ise şudur: Öğrenmesini bilmek. Bu yüzden M. Kemal'le görüşen, ondan folklor üzerine birşeyler öğrenmek isteyen gençlerin tutumundan öğrenmek gerekir. M. Kemal ise başından hatalıdır. İmza günleri konusundaki görüşü bunun kanıtıdır. Yazarların durumunu 'müşteri bekleyen pazarcılar gibi' görüyor. Kuşkusuz imza günlerinin kitap satışını artırmak gibi ticari bir amacı da vardır. Yazarlar da kitaplarının çok satılmasını, dolayısıyla çok okunmasını isterler. Ama bu istediğin yalnızca ticari bir kaygıdan doğduğu sanırım şimdive dek kimsenin aklına gelmemiştir. Ancak bu imza günlerini okurla bir diyalog kurmak, okurdan bir şeyler öğrenmek ve onlara bir şeyler öğretmek için bir araç olarak kullanmak yazarın elindedir.

M. Kemal'in tutumunun gençlerin davranışını değiştireceğini pek sanmıyorum. Daha pek çok genç ondan ve başka yazarlardan bir şeyler öğrenmek isteyecek ve öğrenecektir. Burada yazarın olumsuz bir öğretmen olabileceğini de gözden uzak tutmayalım. Ama yazarlar, sanatçılar okurlarından bir şeyler öğrenmek isteğiyle bu görüşmelere sarılırlarsa sonucun çok daha verimli olacağını göreceklerdir. Sorunu M. Kemal açısından koyarsak, biraz fazla kitabi olan gençleri yaşamın gerçeklerine az da olsa yaklaştırmak hiç de küçümsenecek bir başarı olmayacaktır. Ama bunun için her şeyden önce yaşamın gerçeklerini bilmek gerekir.

demokrat gözüyle

lütfü oflaz

Ah bir anlasa!

Sosyalist aydınlar, devrimci delikanlılar sık-sık yakınmakta:

"Halk bizi anlamıyor ki. . . Ah bir anlasa!"

Anlamaz tabii.

Çünkü siz halkın anlayacağı dilden konuşmuyorsunuz ki.

Sosyalizmi onun anlayacağı şekilde; basit örneklerle, sade cümlelerle anlatmıyorsunuz ki.

Ya ne yapıyorsunuz?

Kullanıyorsunuz halkın anlamayacağı felsefi kitap dilini.

Kullanıyorsunuz halkın hiç duymadığı Marksist terimleri.

O zaman da halkla diyalog kuramıyorsunuz ki.

Diyeceğimiz şu ki:

"Acaba halk mı sizi anlamıyor, yoksa siz mi halka kendinizi anlatamıyorsunuz?"

İşte bütün mesele bu soruda gizli.

* * *

Örneğin halk görüyor, duyuyor, okuyor.

Rusya, Çekoslovakya'yı yıllardır işgal altında tutuyor.

Halk da bu ve buna benzer olaylara bakıp, kendi kendine soruyor:

"Yoksa sosyalizm de, kapitalizm gibi işgalci bir sistem mi?"

Değil tabii.

Ne var ki, bu tip emperyalist girişimlere kalkışan Rusya acaba hâlâ sosyalist mi?

İşte bunu halkın anlayacağı bir biçimde izah etmeli:

Sosyalizm; bir ülkenin, bir başka ülkeyi işgal etmesini, sömürmesini kökünden reddeden bir rejim değil mi?

Evet öyle.

Öyleyse Rusya'nın yaptıklarına ne demeli?

Rusya, sosyalist değil demek ki.

Değilse ne?

Emperyalistin ta kendisi.

Bunu da şöyle örneklemeli:

Amerika emperyalist mi?

Emperyalist. .

Niçin emperyalist?

Çünkü dünya halklarını sömürüyor.

Yabancı ülkelerde darbeler tertipliyor.

Daha da olmadı mı, o ülkeleri işgal ediyor.

Peki ya Rusya ne yapıyor?

O da, Amerika'nın yaptığının aynısını yapıyor.

Afganistan'da olduğu gibi, darbeler tertipliyor.

Çekoslovakya'da olduğu gibi, başka ülkeleri işgal ediyor.

Şu halde Rusya'nın, emperyalist Amerika'dan ne farkı kalıyor?

* * *

Şimdi sosyalist bir ülkenin, hem kendi halkına ve hem de dünya halklarına uygulamak zorunda olduğu politikayı bir kere daha belirtmeli:

Sosyalist bir ülke, kendi halkının ağzına kilit vurmaz.

Her ağzını açanı tımarhanelere tıkmaz.

Yabancı ülkelerde askeri üsler kurmaz.

Yabancı denizlerde savaş filoları dolaştırmaz.

Başka ülkeleri işgal altında tutmaz.

Bütün bunları yaparsa, zaten sosyalist olmaz.

Onun içindir ki Rusya; sosyalist değil, revizyonist ve sosyal-emperyalist bir ülke.

Bilenler, bilmeyenlere anlatsın bu şekilde.

GAYRİMENKUL SATIŞ İLANI
Kadıköy 1. İcra Memurluğundan
1978/870

Kadıköy Küçükbakkalköyü Mahallesi Köy İçi mevkiinde Tapunun 11 pafta, 301 Parsel sayılı 373 M² miktarındaki Avlulu kargir ev ve otekili olup, rehnin paraya çevrilmesi suretiyle Kadıköy 1. İcra Dairesi satış mahallinde açık artırım suretiyle satılarak paraya çevrilecektir.

İMAR DURUMU: İstanbul Belediyesi İmar Müdürlüğünün 10/10/1978 tarih 47/1109 sayılı imar durumunda söz konusu 301 parsel sayılı gayri menkul için 19/2/1978 tarih 16205 sayılı Resmi Gazete'de yayınlanan yönetmenliğe göre toplu yerleşik alanların tesbiti gerektiğinden ve bu konudaki çalışmalar Planlama ve Harita Müdürlüklerince sürdürüldüğü, söz konusu parselin de bu kapsama girip girmeyeceği bilinmediği, bir müddet sonra müracaat halinde inceleneceği İmar Müdürlüğünce bildirilmiştir.

EVSAFI: Söz konusu gayrimenkul Kadıköy Küçükbakkalköy Mahallesi Köy içi mevkiinde fırın sokağında mahallen 12 kapı nolu, altında bilir ekmek fırınının bulunduğu betonarme olarak inşa edilmiş iki katlı binadır. Binanın alt katında önde fırın arkada hamurhane mevcuttur. Ön cephede fırının yanından kargir merdivenle ikinci kata çıkılmaktadır. İkinci katda önde ve arkada birer daire mevcuttur. Ön cephedeki daire 1 salon iki yatak odası, mutfak, banyo ve WC mahallinden ibarettir. Arka daire de ise 1 salon, üç yatak odası, mutfak banyo WC mahallinden ibarettir

Odaların ve salonların zeminleri marleyle, diğer kısımların zeminleri Karo mozaikle döşenmiştir. Ve binada su ve elektrik tesisatı mevcuttur.

KIYMETİ: Satışa çıkarılan gayrimenkulun tamamı: 1.850.000.00.-TL'dir.

Satış şartları:

1- Satış 9/10/1979 Salı günü saat 14.00'den 14.30'a kadar Kadıköy 1. İcra Dairesinde açık artırma suretiyle yapılacaktır. Bu artırmada tahmin edilen kıymetin % 75'ni ve rüçhanlı alacaklılar varsa alacakları mecmuunu ve satış masraflarını geçmek şartı ile ihale olunur. Böyle bir bedelle alıcı çıkmazsa en çok artıranın taahhüdü baki kalmak şartiyle 19/10/1979 Cuma günü aynı yerde saat 14.00-14.30 de ikinci artırmaya çıkarılacaktır. Bu artırmada da rüçhanlı alacaklıların alacağını da satış masraflarını geçmesi şartiyle en çok artırana ihale olunur.

2- Artırmaya iştirak edeceklerin tahmin edilen kıymetin %10'u nisbetinde pey akçesi veya bu miktar kadar milli bir bankanın teminat mektubunu vermeleri lazımdır. Satış peşin para iledir, alıcı istediğinde 20 günü geçmemek üzere mehil verilebilir. Dellaliye resmi ihale pulu, tapu harc ve masrafları alıcıya aittir. Birikmiş vergiler satış bedelinden ödenir.

3- İpotek sahibi alacaklılarla diğer ilgililerin (+) bu gayrimenkul üzerindeki haklarını hususiyle faiz ve masrafa dair olan iddialarını dayanağı belgeler ile onbeş gün içinde dairemize bildirmeleri lazımdır, aksi takdirde hakları tapu sicili ile sabit olmadıkça paylaşmadan hariç bırakılacaklardır.

4- Satış bedeli hemen veya verilen mühlet içinde ödenmezse İcra ve İflas Kanununun 133. maddesi gereğince ihale feshedilir. İki ihale arasındaki farktan ve %10 faizden alıcı ve kefilleri mesul tutulacak ve hiç bir hükme hacet kalmadan kendilerinden tahsil edilecektir.

5- Şartname, ilan tarihinden itibaren herkesin görebilmesi için dairede açık olup masrafı verildiği takdirde isteyen alıcıya bir örneği gönderilebilir.

6- Satışa iştirak edenlerin şartnameyi görmüş ve münderecatını kabul etmiş sayılacakları, başkaca bilgi almak isteyenlerin 978/870 sayılı dosya numarasiyle memurluğumuza başvurmaları ilan olunur.
(İc.İf.K.126)

(+) İlgililer tabirine irtifak hakkı sahipleri de dahildir.

(Basın: 6229-856)

İLAN
BURDUR VALİLİĞİNDEN:
BAYINDIRLIK BAKANLIĞI YAPI İŞLERİ GENEL MÜDÜRLÜĞÜNÜN:

1) Aşağıda durumları yazılı bulunan devlet yapıları 2490 sayılı kanun ve bu kanunun bazı maddelerini değiştiren 22 sayılı kanun hükmündeki kararname gereğince kapalı zarf usulü ile hizalarında gösterilenler de 527 sayılı kanuna göre ileriki yıllara sari olarak eksiltmeye konulmustur.

2) Eksiltme aşağıda yazılı gün ve saatlerde Burdur Bayındırlık Müdürlüğü ihale Komisyonunca yapılacaktır.

3) Eksiltme sartnamesi ve diğer evrak mesai saatları içinde Burdur Bayındırlık Müdürlüğünde görülebilir.

4) Eksiltmeye girebilmek için isteklilerin:

A) Her iş için hizalarında yazılı geçici teminatlarını,

B) 1979 yılına ait Ticaret ve Sanayii Odası belgelerini,

C) (Her iş için ayrı ayrı olmak üzere) Müracaat dilekçeleriyle birlikte verecekleri eksiltme şartnamesinde belirtilen ve usulüne göre hazırlanmış olan Yapı Araçları, Teknik Personel, Taahhüt, Sermaye ve Kredi imkanlarını belirten Mali Durum Bildirileri ile Bayındırlık Bakanlığından almış oldukları, keşif bedeli kadar işin eksiltmesine girebileceklerini gösterir Müteahhitlik karnesi aslını ibraz suretiyle Burdur Bayındırlık Müdülüğü "Belge Komisyonundan" alacakları "Eksiltmeye Girme Belgesinin" teklif mektupları ile birlikte zarta koymaları lazımdır.

5) İstekliler teklif mektuplarını ihale saatinden bir saat evveline kadar makbuz karşılığında İhale Komisyonu Başkanlığına vereceklerdir.

6) Eksiltmeye Girme Belgesi alınması için son müracaat 10 Eylül 1979 PAZARTESI günü mesai saati sonuna kadardır.

Telgrafla müracaatlar ve postada vaki gecikmeler kabul edilmez.

Keyfiyet ilan olunur.

İşin Adı ve Yeri	1. Keşif Bedeli	Sirayeti	Geçici Teminatı	İhale gün ve saati	Son Mür. Ta.	Karne Grub
Mrk. İl Teknik Zir. Merkezi	16.250.000.–	1979-80-1981	487.500.–	13.9.1979 10.30	10.9.1979	C
Burdur-İmam Hatip ikmal İnşaatı	1.200.000.–	–	36.000.–	13.9.1979 15.30	10.9.1979	C
Tefenni 12 Ders. Gnl. Lise İnşaatı	13.565.000.–	1979-80-	406.950.–	14.9.1979 10.30	10.9.1979	C
Yeşilova hükümet konağı	13.705.000.–	1979-80-81-82	411.150	14.9.1979 15.30	10.9.1979	C
Kozluca 2. Kad. Temel Eğitim Okulu	6.500.000.–	1979-80-	195.000.–	17.9.1979 10.30	10.9.1979	C
Tefenni Tarım Ms. Ok. 3. kısım ikmal inş.	4.590.000.–	1979-80-	137.700.–	17.9.1979 15.30	10.9.1979	C
Burdur Polis Karakol ve loj. inş. ikmal	2.540.000.–	1979-80-	76.200.–	18.9.1979 10.30	10.9.1979	C
Gölhisar Hakim ve Savcı Lojmanı	4.850.000.–	1979-80-	145.500	18.9.1979 15.30	10.9.1979	C
Ağlasun Hakim ve Savcı Lojmanı	4.850.000.–	1979-80-	145.500.–	19.9.1979 10.30	10.9.1979	C
Yeşilova Hakim ve Savcı Lojmanı	4.850.000.–	1979-80-	145.500.–	19.9.1979 15.30	10.9.1979	C
Burdur 16 Derslikli Lise ek pav. inş.	7.750.000.–	1979-80-	232.500.–	20.9.1979 10.30	10.9.1979	C
İl Veteriner Sağlık Merkezi	9.450.000.–	1979-80-	283.500.–	20.9.1979 15.30	10.9.1979	C

(Basın: 20223-855)

BAKIRKÖY ASLİYE 1. HUKUK HAKİMLİĞİNDEN
Dosya No: 978/488

Izafetle Istanbul Muhakemat Müdürlüğü vekillerinden Av. Mustafa Yetkin tarafından Kseni Progaki (Ölü)nin mallarının hazineye devri konusunda açılan davanın yapılan duruşmasında:

Hazine vekili dava dilekçesinde Bakırköy Şevketiye Mahallesi E. Mesadet Y. Kulüp sokağında kain 41 pafta 313 ada 1 parsel sayılı 87, 14 M2. miktarındaki ahşap iki ev ve dükkanını halen 2/3 hissesi Kseni Progaki uhdesinde kayıtlı olduğu adı geçen 9.1.1974 tarihinde mirasçı bırakmadan öldüğünü bu sebeble Kseni Progaki'in mallarının hazineye devrine karar verilmesini talep etmiş ve yapılan zabıta tahkikatı sonunda varislerinin tespit edilemediğinden iş bu gayri menkulde ilgisi bulunanların (varislerinin) mahkemeye bildirmelerinin temini için ilanen duyurulmasına ve duruşmanın 21.11. 1979 saat 11.05 e bırakılmasına mahkemece karar verilmiştir.

İşbu karar dairesinde bu gayri menkul ile ölü Kseni Progaki'nin varisleri veya gayri menkul ile ilgileri olanların mezkün günde mahkemeye müracaatlarının temini hususunda keyfiyen ilan olunur. 6.7.1979

B– 20188–853

İSTANBUL SULAR İDARESİ GENEL MÜDÜRLÜĞÜNDEN KABLO VE BOBİN TELİ SATIN ALINACAKTIR

İdaremiz gereksinimi,

Çeşitli kablo ve bobin teli kapalı teklif alınmak süretiyle satın alınacaktır.

Tahmini tutar 270.00.TL geçici güvence 20. 250. TL'dir.

Şartname ve malzeme listesi İdaremiz Ticaret İşleri Dairesi Müdürlüğünden bedelsiz olarak temin edilebilir.

İhalemize katılmak isteyenlerin teklif zarfına İdare veznesine yatıracakları geçici güvence makbuzunu eklemeleri ve bu suretle kapalı tekliflerini en geç 6 EYLÜL 1979 PERŞEMBE günü saat 11.00'e kadar Beyoğlu İstiklal Caddesi 379 no. da İdaremiz Zabıtlar ve Kararlar Bürosu Müdürlüğüne vermeleri gerekmektedir.

İdare ihaleyi yapıp yapmamakta veya dilediğine yapmakta serbesttir.

B–20157–851

BULMACA

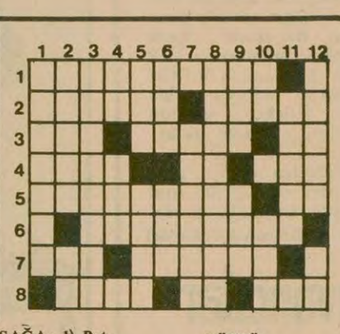

SOLDAN SAĞA: 1) Patlamalı motorlarda akaryakıtın buhar haline gelip hava ile karıştığı aygıt. 2) Arı beyi - Tersi ABD Dışişleri Bakanının soyadı. 3) Tersi ışık, parıltı - Dolayı - Tersi rüzgara emir. 4) Akdeniz bölgesinde bir ova ve göl adı - Litrenin kısa yazılışı - Nam, şöhret. 5) Tekrarlamak - Bir harfin okunuşu. 6) Çiçekleri ilaç, yaprakları sebze olarak kullanılan bir kır bitkisi. 7) Bir müzik aleti - Sözcük. 8) Kan emici asalak bir hayvan - Gerçek, halis - İnce ve keskin ses.

YUKARIDAN AŞAĞI: 1) Kuzeybatıdan esen sert rüzgar. 2) Tıp dilinde kansızlık - Sicim. 3) Arıtım evi. 4) Babanın yarısı - Tersi futbolda bir mevki. 5) Tersi örmek işi - Kir izi. 6) Tersi uluslararası nakliyat yapan kamyonlara verilen ad - Bir coğrafi bölgemiz. 7) Tersi fani. 8) Hiçbir lekesi olmayan, pırıl pırıl. 9) Çocukları korkutmak için uydurulmuş bir hayali yaratık - Kötü söz (eski dil). 10) Kimyada Radon'un simgesi - Ata. 11) Sinirli, sinirsel. 12) Yardakçılar - Uzak.

DÜNKÜ BULMACANIN ÇÖZÜMÜ

	1	2	3	4	5	6	7	8	9	10	11	12
1	K	E	S	İ	S	L	E	M	E	■	E	K
2	A	N	A	N	E	■	L	A	S	E	R	■
3	D	A	L	A	Y	L	A	M	A	■	6	E
4	A	Y	İ	N	■	U	M	U	T	S	U	Z
5	S	İ	■	M	U	T	■	T	İ	■	V	■
6	T	■	G	A	Y	■	T	■	R	İ	A	D
7	R	E	N	K	K	Ö	R	Ü	■	T	N	A
8	O	B	İ	■	U	T	A	W	M	A	■	R

Taraki rejimine karşı mücadele eden Müslüman gerillalar.

Afganistan'daki çarpışmada 50 kişi öldü

İSLAMABAD (AA)

Afganistan'ın güneyinde Taraki rejimine bağlı kuvvetlerle Afgan gerillaları arasında çıkan çatışma sonucu 50 kişinin öldüğü bildirildi.

Afgan gerillaları başkent Kabil ile Kandahar arasındaki yolda bir otobüsü durdurdular. Bu sırada otobüs içinden açılan ateşe gerillaların karşılık vermesi sonucu otobüs yandı ve biri Afganlı gerilla olmak üzere 50 kişi öldü. İyi haber alan kaynaklar otobüste Taraki'nin partisi olan Halk Partisi üyelerinin de bulunduğunu bildiriyorlar.

Homeyni Kürt liderleriyle görüşmeyi reddetti

●Paveh, Sanandaj, Sakez ve Marivan ordunun denetiminde

TAHRAN

Ajanslar İran'ın batısında yer alan Mahabad kentinde ayrılıkçı Kürtleri temsilen Tahran'a giden heyetle, İran hükümet yetkilileri arasındaki görüşmelerin olumlu geçtiğine dair haberler verirken, Ayetullah Homeyni temsilcilerle görüşmeyi reddetti.

Homeyni yaptığı açıklamada, anlaşmaya niyeti olmadığını, ayaklanmanın ise kesinlikle bastırılması gerektiğini söyledi. Homeyni İran İslam Cumhuriyetinin Sesi Radyosundan yayınlanan mesajında "Karşı-devrimci, caniler" olarak nitelediği ayrılıkçı Kürtlerin en ağır biçimde cezalandırılmalarını istedi.

Homeyni, çarpışmaların sürdüğü bölgeye incelemelerde bulunmak üzere tam yetkili kıldığı Seyit Hüseyin Kirmani başkanlığında bir heyet gönderdi

KÜRT HEYETİNİN İSTEKLERİ

Öte yandan ayrılıkçı Kürtleri temsilen Tahran'a giden beş kişilik heyete yakın çevreler, heyetin İran hükümetine barışın sağlanması için üç maddelik bir plan sunduklarını bildiriyorlar. Bu maddeler şöyle:

Bölgede, Kürt olmayan bütün devrim muhafızları geri çekilmeli,

Hükümet kuvvetleri, Mahabad kentine girmemeli ve civardaki mevzilerinde kalmalı,

Devrim Mahkemeleri Başsavcısı Şeyh Sadık Kalkali bölgeden derhal ayrılmalı.

Heyet üyelerinin bu istekler kabul edildiği takdirde bölgede ateş-kesin derhal sağlanabileceğini söyledikleri bildiriliyor.

MOSKOVA YANLISI PARTİ ÜYESİ 12 KİŞİ HAKKINDA ÖLÜM CEZASI VERİLDİ

Öte yandan İran'ın Kuzistan eyaletindeki Ahbaz kentinde Moskova yanlısı İran Sosyalist İşçi Partisi'nin ikisi kadın, 12 üyesi hakkında Devrim Mahkemesince ölüm cezası verildi.

20 KİŞİ KURŞUNA DİZİLDİ

İran'ın batısındaki Sakez kentinde hükümete karşı ayaklanan ayrılıkçı Kürt grubuna mensup 20 kişi daha 28 Ağustos sabahı kurşuna dizildi. Kurşuna dizilenlerden dokuzunun hükümet kuvveti mensubuyken çarpışmalar sırasında karşı tarafa geçtikleri için cezalandırıldıkları bildirildi.

Bu arada Paveh, Sanandaj, Sakez ve Marivan kentlerinde denetimi eline alan İran ordusunun, ayrılıkçı Kürt gruplarının elinde bulunan Mahabad'a girme hazırlıkları içinde bulunduğu bildirilmektedir.

Bölge Valisi Muhammed Raşit Chakiba, ordu birliklerinin kente kan dökülmeden girmesini sağlamak amacıyla temaslar yapıldığını söyledi ve temasların ayrılıkçı Kürt gruplarının liderleriyle hükümet yetkilileri arasında sürdüğünü belirtti.

Öte yandan ayrılıkçı Kürtlere mensup savaşçıların Türk sınırı yakınındaki bir demiryolu istasyonunu bastıkları, ayrıca Saracaht kasabasına saldırarak 4 Devrim Muhafızını öldürdükleri gelen haberler arasında.

İKİ IRAKLI SUBAY TUTUKLANDI

Paveh eyaletindeki operasyonu yürüten İran ordu birliklerinin iki Iraklı subayı tutukladıkları bildirildi. Açıklamayı yapan yetkili, yakalananların Iraklı olduklarını inkar ettiklerini, ancak bu kişilerin üzerinde Irak ordusunda subay olduklarına dair belgeler çıktığını söyledi.

PARS haber ajansı, Sanandaj kentinde kurşuna dizilen 10 kişiden birinin Niazmand adında bir general olduğunu bildirdi. İran Devrim Mahkemeleri Başkanı Sadık Halhali'nin de Sanandaj kentinde bulunduğu ve görevinin "Bölgeyi karşı-devrimci unsurlardan temizleme" olduğu gelen haberler arasında.

İranlı Kamyoncular Sendikası hükümete başvurarak dış alımın azalmasıyla kamyoncuların zor duruma düştüklerini sorunlarının çözülmesi için bir "Taşımacılık Bakanlığı" kurulmasını istediler ve isteklerinin yerine getirilmemesi durumunda greve gideceklerini belirttiler.

İran'ın başkenti Tahran'da aşırı fiyatla mal satan iki manav 500 kişilik bir kalabalığın önünde kırbaçlandılar ve sonra hapsedildiler.

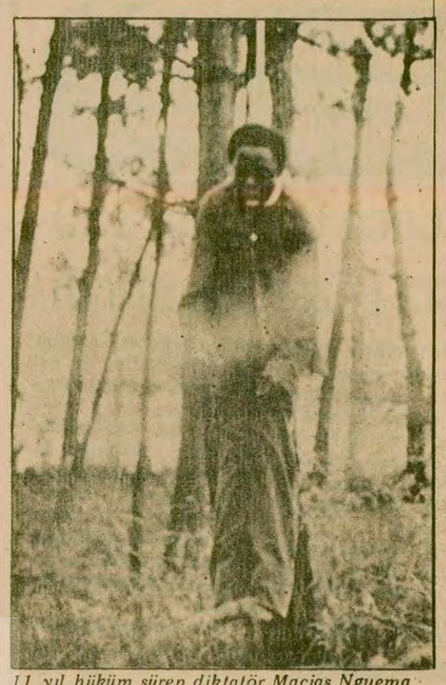

11 yıl hüküm süren diktatör Macias Nguema görülmemiş bir zulüm uyguladı. Göz kırpmadan adam öldürttü. İnsanları ya dayakla, ya kurşunlayarak ya da asarak öldürtüyordu.

Ekvator Ginesi'nde halk Rusya'yı lanetleyen gösteriler yapıyor

DIŞ HABERLER SERVİSİ

Ekvator Ginesi başkenti Malabo'da toplanan binlerce Gineli, geçen 3 Ağustos tarihinde bir hükümet darbesiyle devrilen diktatör Macias Nguema'nın idam edilmesi için gösteri yaptı. Görtericiler aynı zamanda kanlı Nguema yönetimini destekleyen Rusya'yı lanetleyen sloganlar attılar.

Devrik hükümetle Rusya arasında imzalanmış olan ve ülke karasularındaki balık avcılığını Sovyet gemilerinin tekeline bırakan anlaşmayı "on bir yıl sefalet, on bir yıl açlık" sözleriyle protesto eden Malabo halkı; Rusya ile Ekvator Gine'si arasındaki bütün anlaşmaların iptal edilmesini talep etti.

Bilindiği gibi, eski bir İspanyol sömürgesi olan ve 1968 yılında bağımsızlığına kavuşan Ekvator Ginesi'nde yeryüzünün en kanlı diktatörlerinden biri olan Francisco Macios Nguema on bir yıl hüküm sürmüş ve 3 Ağustos'ta gerçekleştirilen bir darbeyle devlet başkanlığından düşürülmüştü.

DİKTATÖRÜN SADIK DOSTLARI: RUSYA, KÜBA VE FRANKO'NUN İSPANYASI

İktidarda kaldığı dönem içinde dört yüz bin nüfuslu Ekvator Gine'sinde elli bin kişiyi "bizim gibi fakir bir ülkede kurşuna dizmek lükstür, onun için infazları sopayla yapın" emriyle öldürten Macias'ın, uluslararası alandaki en yakın dostları, Rusya, Küba ve Franko döneminin İspanya'sıydı.

Rusya, bölgedeki çıkarlarını korumak ve Gine'nin özellikle balıkçılık kaynaklarını yağmalamak için Macias'ı desteklerken, Küba'da Ekvator Ginesi'nin "anti-emperyalist devrimin kalesi" ilan ederek Macias'ın iktidarda kalması için ülkeye askeri uzmanlar gönderiyordu.

Ekvator Ginesi'ndeki yeni sömürgeci çıkarlarını korumak isteyen İspanya'daki faşist Franko yönetimi de, diktatör Macias Nguema'yı 1976 yılına kadar sürekli olarak destelemiş ve bu ülkeden gelen katliam haberlerinin İspanya basınında yayınlanmasına sansür koymuştu.

Demokratik Kamboçya Devlet Başkanı Samphan, Sihanuk'un mücadeleye katılmasını istedi

Kiyo Samphan

Norodom Sihanuk

VİYANA (THA)

Demokratik Kamboçya Devlet Başkanı Kiyo Samphan, hükümetinin 3 milyon kişiyi öldürdüğünü yalanladı ve işgalci Vietnam kuvvetlerini ülkeden temizleme savaşına Prens Sihanuk'un da katılmasını istedi.

Viyana'ya Belgrad'tan gelen Samphan, Prens Sihanuk'a 15 Temmuz ve 21 Ağustos tarihlerinde olmak üzere iki mektup gönderdiklerini, kendisinden yanıt beklediklerini ve Vietnamlıları ülkeden temizlemek amacıyla Büyük Ulusal Birlik Kampanyasına katılacağından umutlu olduklarını belirtti.

Kiyo Samphan, iktidara geldikleri 1975 yılından beri hükümetinin 3 milyon kişiyi öldürdüğüne ilişkin bir gazetecinin sorusuna gülerek: "Bu Vietnamlıların Kamboçya'ya saldırı için gönderdikleri 200 bin askeri gizlemek amacıyla uydurdukları yalan ve iftiradır." yanıtını verdi.

İsrail birlikleri "ateşkes"e rağmen yine saldırıya geçti

●ABD eski adalet bakanı, saldırıları sürdürdüğü taktirde, İsrail'e silah yardımının kesilmesini istedi

AJANSLAR

Lübnan'da önceki gün sağlanan ateş-kesin, İsrail topçu ateşiyle yeniden bozulduğu bildiriliyor. Beyrut radyosu İsrail birliklerinin Lübnan'ın güneyindeki Sur kentini yeniden top ateşine tuttukları haberini verdi. Radyo, haberinde can kaybı ya da hasar olup olmadığını belirtmedi.

Lübnan'da dört gündür süren şiddetli çarpışmalar sonucu 26 Ağustos günü BM'nin Barış Gücü aracılığıyla önceki gün ateşkes ilan edilmişti.

Bu arada Begin saldırılarla ilgili olarak yaptığı açıklamada İsrail saldırısının ülkeyi "savunmak" amacıyla yaptıklarını ileri sürdü. Begin "Ülkeyi savunmak için saldırıyı beklememek lazım" dedi. Begin, FKÖ'nün tanınmasının "Yahudi soykırımını" tanımak olacağını da öne sürdü.

NORVEÇ BARIŞ GÜCÜNDEKİ ASKERLERİNİ GERİ ÇEKEBİLECEK

Norveç Savunma Bakanı Rolf Hansen, Lübnan'daki çarpışmaların sürmesi halinde Norveç'in Barış Gücünde bulunan askerlerini geri çekeceğini açıkladı.

Norveç Savunma Bakanı geçen kasım ayında Lübnan'da yaptığı incelemeler sırasında çarpışmaların asıl nedeninin İsrail ve Sağcı Hıristiyan milisleri olduğunu belirtmişti.

ABD ESKİ ADALET BAKANI İSRAİL'E ASKERİ YARDIMIN KESİLMESİNİ İSTEDİ

ABD eski Adalet Bakanı Ramsey Clark, İsrail'in Lübnan'a yaptığı saldırılarına son vermemesi halinde ABD'nin İsrail'e askeri yardımı kesmesi çağrısında bulundu.

Lübnan'a yaptığı geziden dönen Clark, New York'ta yaptığı basın toplantısında İsrail'i ABD ile karşılıklı savunma anlaşmasını olduğu kadar, Cenevre sözleşmesini de çiğnemekle suçladı. Clark "Bu anlaşmaya göre İsrail ABD'den aldığı silahları sadece savunma amaçıyla kullanmalıdır" dedi.

Eski Adalet Bakanı ile Lübnan gezisine katılan bazı araştırmacı ve profösörler, 22 Nisandan bu yana İsrail'in Lübnan'a karşı giriştiği ağır bombardıman saldırıları ile haksız bir politika izlediğini kaydettiler.

Geçtiğimiz şubat ayında Catedrali işgal eden gençlere ateş eden hükümet kuvvetleri 10'dan fazla insanı katletmişti.

ORTA AMERİKA'DA YENİ BİR BARUT FIÇISI

El Salvador

DIŞ HABERLER SERVİSİ

Yabancı diplomatlar, bir Orta Amerika ülkesi olan El Salvador'da Carlos Humberto Romero'nun diktatörlüğüne karşı mücadele eden "Ulusal Direnme Silahlı Hareketi"nin (FARN) birkaç aya kadar veya en geç 1980 yılı başlarında, Nikaragua'daki Sandinista devrimine benzer bir eylemi başlatabileceğini belirtiyorlar.

Muhalefet cephesi ve bu arada Katolik kilisesi, Romero'nun derhal işbaşından çekilmesini ve en kısa zamanda genel seçimlere gidilmesini istiyor. Romero'nun diktatörlüğüne karşı mücadeleyi El Salvador Başpiskoposu Oscar Arnalfo Romera'nun önderlik ettiği ileri sürülüyor.

Bu arada Romero'nun yönetiminden yüreklenen sağcı teröristlerin son birkaç ay içinde çok sayıda insanı öldürdükleri açıklandı.

El Salvador, nüfusun yüzde 2'den azının ulusal gelirin yüzde 60'tan fazlasına sahip olduğu, özellikle tarım işçilerinin yokluk içinde kıvrandığı, işsizliğin bir çığ gibi büyüdüğü, cinayet şebekelerinin istedikleri gibi at koşturabildikleri ve insan haklarına saygıdan sözedilemeyeceği bir ülke. El Salvador Cumhuriyetinin, Nikaragua'dan sonra Orta Amerika'nın yeni barut fıçısı haline geldiği belirtiliyor.

Bu arada Amerikan Kongresi de Salvador'a her türlü askeri yardımı kesti.

Salvador gerilla liderleri, kurtuluş savaşının 1980 yılında başlayacağını ve Romero devrilip yerine bir halk iktidarı kuruluncaya kadar bu mücadelenin süreceğini belirtiyorlar

1973'te Cezayir'de yapılan Bloksuzlar Konferansı.

BLOKSUZ ÜLKELER KONFERANSI HAZIRLIK TOPLANTISI BAŞLADI

●Konferansa İsveç de katılıyor

HAVANA (AA)

Bloksuz Ülkeler Konferansının elçilik düzeyinde yapılan hazırlık toplantısı dün Havana'da başladı. Hazırlık toplantısı, Dışişleri Bakanları düzeyinde yapılacak olan toplantıyla sona erecek. Konferans ise 3 Eylülde açılacak.

Bloksuzlar hareketinin 87 üyesi bulunuyor. Yapılacak olan toplantıya 8 yeni üyenin daha katılacağı belirtildi. Bazı ülkeler de toplantıya gözlemcilerini yollayacaklar.

Bloksuzlar doruğunun ev sahibi Küba bir hafta önce harekete üye ülkelere 76 sayfalık bir tasarı sunmuştu.

KONFERANSA İSVEÇ DE KATILIYOR

Öte yandan İsveç Dışişleri Bakanlığı, İsveç'in bloksuz ülkeler toplantısına katılması için yapılan çağrıyı kabul ettiğini açıkladı.

İsveç heyetinin başkanlığını hükümet üyelerinden Leif Leifland yapacak ve heyette İsveç'in Küba Büyükelçisi Thord Bengtsson'da bulunacak.

Yunanistan'ın NATO askeri kanadına dönüşüyle ilgili temaslar başlıyor

ATİNA (AA)

Yunanistan'ın NATO'nun askeri kanadına dönüşüyle ilgili görüşmelerin eylül ayı ortalarında başlayacağı bildirildi. Görüşmeleri yürütecek olan 3 Amerikalı uzman, eylül ortalarında Atina'ya gelecek ve Yunan hükümet yetkilileriyle görüşmelere başlayacak. Yunan hükümet sözcüsü, gelecek 3 uzmanın Yunanistan'ın, örgütün askeri kanadına dönmek için ileri sürdüğü koşullara cevap getireceklerini söyledi.

SİYASAL DANIŞMA GRUP TOPLANTISI

Öte yandan NATO siyasal danışma grup toplantısının 24-29 Eylül tarihleri arasında Atina'da yapılacağı açıklandı. Bu toplantıya NATO ülkelerinden 31 uzman ve temsilcinin katılacağı kaydedildi.

Meksika'da tropikal fırtına 22.000 aileyi etkiledi

MEKSİKA (AA)

Meksika'nın Veracus eyaletinde 27 Ağustos günü meydana gelen su baskınları yöreyi alt-üst etti ve 20 binden fazla aileyi etkiledi.

Şiddetli yağmurlar sonucu oluşan seller Coatzacoalcos ırmağını taşırdı ve bu bölgedeki karayolu şebekesini 2 milyon dolardan fazla zarara yol açacak şekilde bozdu. Minatitlan kentinin ise yarısının sular altında olduğu gelen haberler arasında.

Rodezya'nın adı Zimbabve olarak değiştirildi

SALİSBURY

Bir süre "Zimbabve-Rodezya" olarak anılan Rodezya'nın adı, rahip Abel Muzoreva tarafından Zimbabve olarak değiştirildi.

Zimbabve, bölge halkının kullandığı Shona dilinde "Taşev" anlamına gelmektedir. 8-15. yüzyıl arasında bölgede geniş bir uygarlık kurmuş olan Zimbabve halkı, bölgeye ilk geldiklerinde 900 bin granit taş kullanarak büyük bir site meydana getirmişler ve bu siteye yerleşmişlerdi.

Bölgeye Rodezya adı ise 90 yıl önce ülkeyi sömürgeleştiren Cecil Rhodes tarafından verilmişti.

Hindistan'da 5 parti seçimlere birleşik olarak katılacak

YENİ DELHİ (AA)

Hindistan'da istifa eden Charan Sing başkanlığındaki koalisyonun bir sözcüsü, aralarında Moskova yanlısı Komünist Partisinin de bulunduğu başlıca beş parti ile birleşik olarak erken seçimlere katılma konusunda anlaşmaya varıldığını açıkladı.

Madhu Limaye'nin verdiği bilgiye göre, anlaşmayı imzalayan partiler her seçim çevresinde tek adayla temsil edilecekler.

İstifa eden Charan Sing başkanlığındaki koalisyonda, Sing'in lideri olduğu Laik Janata Partisi, Başbakan Yardımcısı Yeshwantrao Chavan'ın Kongre Partisi ile birçok küçük parti bulunuyor.

Başlıca iki büyük parti olan eski Başbakan İndra Gandi'nin Kongre Partisi ile 15 Temmuzda istifa eden Başbakan Morarji Desai'nin, Janata Partisinin seçimlere ayrı olarak katılacakları gelen haberler arasında.

Amerikan Ticaret Bakanlığına göre, yabancı ülkelere yapılan yatırımlar arttı

WASHİNGTON (AA)

Amerikan Ticaret Bakanlığı 27 Ağustos günü yaptığı açıklamada, yabancı ülkelerdeki doğrudan Amerikan yatırımlarının 1977 yılına oranla 1978 yılında yüzde 12 oranında arttığını belirtti.

Ticaret Bakanlığının verdiği bilgilere göre, 1977 yılında 149,8 milyar dolar olan doğrudan yatırımlar 1978 yılında 168,1 milyar dolara ulaştı.

Bakanlık ayrıca yabancı ülkelerde bulunan Amerikan şirketlerinin yan kuruluşlarından elde edilen gelirlerin yüzde 28 oranında artarak 1978 yılında 25,7 milyar dolara ulaştığını açıkladı.

NUH'UN GEMİSİ

KRİMİNOLOJİ

Şah, İran'a dönmeyi kafaya takmış. Bu yolda milyarlar harcıyormuş.

Somoza da "Nikaragua'ya dönüp, halkı kurtaracağım" diye tutturmuş.

Kriminolojinin (Suç bilimi) ortaya koyduğu ve herkesin bildiği bir gerçektir: Suçlu, suç mahalline dönmek için dayanılmaz bir istek duyar.

ÇARKÇIBAŞI

IRA gerillaları 18 İngiliz askerini öldürdüler

WARRENPOİNT (AA)

Kuzey İrlanda'da İrlanda Cumhuriyet Ordusu (İRA) gerillaları, pazartesi günü sınırın iki yakasında 18 İngiliz askerini öldürdüler.

Bu arada Kraliçe Elizabeth'in yeğeni Lord Louis Mountbatten'e yapılan suikasti de İRA üstlendi. Lord Mountbatten teknesine yerleştirilen bombanın patlaması sonucu hayatını kaybetmişti.

18 İngiliz askeri ise, Warrenpoint yakınlarında devriye gezerlerken bombalı bir saldırı sonucu yaşamlarını yitirdiler.

Kuzey İrlanda'daki İngiliz ordusunun bir sözcüsü, on yıldır süregelen İrlanda iç savaşında bu kadar kanlı bir katliama rastlanmadığını belirtti.

Lord Mountbatten'in yanı sıra 18 askerin öldürülmesi İngiltere'de büyük bir tepki uyandırdı.

İşten atılan arkadaşlarının yeniden işe alınması için önceki gün direnişe geçmişlerdi

Coca Cola'da 150 işçi gözaltına alındı

İSTANBUL (ÖZEL) Topkapı İncirlide bulunan Coca Cola Fabrikasında çalışan işçilerin önceki gün başlattıkları direniş sürerken, dün öğleden sonra 150 işçi Sıkıyönetim tarafından gözaltına alındı.

Coca Cola'da çalışan 800 işçi önceki gün geçici işçilerin işten atılması nedeniyle direnişe geçmişlerdi. Dün de devam eden direniş sırasında öğleden sonra fabrikaya gelen Sıkıyönetim görevlileri, direnişçi işçilerden 150'sini cemselere doldurarak Davutpaşa Kışlasına götürdüler. İşçilerin sorgulama işlemleri bittikten sonra serbest bırakılmaları bekleniyor.

Öte yandan konuyla ilgili olarak bir açıklama yapan Gıda-İş Genel Başkan Yardımcısı Mehmet Mulhacı "Coca Cola'da yaklaşık 1,5 ay önce toplusözleşme dönemine girilmiştir. Geçici işçiler için bazı hak taleplerimiz vardır. Bu işçilerin işten çıkarılmaları da başlıca sorunlardan biridir. Direniş bu nedenden ötürü başlamıştır" dedi.

DISK, Ülker Fabrikasındaki lokavtı kınadı

İSTANBUL (ÖZEL) DİSK Örgütlenme Dairesi Başkanı Tuncer Kocamanoğlu basına bir açıklama yaparak Ülker fabrikasındaki lokavt uygulamasını kınadı.

Kocamanoğlu, Gıda-İş'in işyerinde yetki alacağı ve sözleşme görüşmelerinin başlayacağı sırada uygulanan bu lokavtı tesadüf olarak görmediklerini belirtti ve bu olayın sermayenin sendikalara karşı önceden planladığı açık bir saldırının başlancıcı olduğunu söyledi.

DİSK Örgütlenme Dairesi Başkanı, işvereni uyararak işlemiş bulunduğu insanlık suçundan biran önce vazgeçmeye çağırdı ve hükümetin bu olaya karşı sessiz kalmamasını istedi.

Ereğli Un Fabrikası işçileri direnişte!

KONYA EREĞLİ (ÖZEL) Ereğli Un Fabrikasında çalışan 40 işçi bayram öncesi hammadde gerekçesi ile işten atılan 8 arkadaşlarının tekrar işe alınması talebiyle direnişe geçti. DİSK'e bağlı Gıda-İş Sendikası geçtiğimiz günlerde işyerinde örgütlenmiş ve işverene toplusözleşme için çağrıda bulunmuştu.

YIMTAŞ'ta grev sona erdi

İSTANBUL (ÖZEL)

İlbank-İş Sendikasının İstanbul Tünel'de Yimtaş Pazarlama Şirketinde yedi aydan beri sürdürdüğü grev toplusözleşmenin imzalanması üzerine sona erdi.

İmzalanan toplusözleşme ile işçilerin aylık ücretlerine iki yıl için 3.500 lira zam yapıldı.

Hizmet aktinin sona ermesi ne sebeple olursa olsun işçinin çalıştığı her sene için 60 gün kıdem tazminatı verilecek.

İşyerlerinin denetimi yeni esaslara bağlandı

ANKARA (AA) Bakanlar Kurulu çalışma hayatıyla ilgili mevzuatın uygulanmasının, denetimi konusundaki tüzüğü kabul etti. İş Teftişi Tüzüğü, dünkü Resmi Gazetede yayınlanarak yürürlüğe girdi.

Tüzükte yer alan hükümlere göre iş denetim hizmetleri, Çalışma Bakanlığı İş Teftiş Kurulunca yürütülecek. Denetimlerde "Çalışma mevzuatının, işyerinde uygulanması, işveren ve işçilere mevzuat hükümlerine uymayı sağlayacak en etkili yollar hakkında bilgi verilmesi ve mevzuatta saptanan boşluk ve aksaklıkların giderilmesi için gerekli önlemler hakkında görüş bildirilmesi hususları üzerinde durulacak.

GECE DE DENETİM YAPILACAK

Gece ve gündüz çalışılan işyerlerinin denetimi gece devresini de kapsayacak biçimde düzenlenecek. İşverenler, iş müfettişlerine görevlerini yapabilmeleri için gerekli kolaylığı göstereceklerdir. Müfettişin görevini yapmasına zorluk çıkarılması halinde güvenlik kuvvetleri gerekli önlemleri alacaklar.

DYF-İş Başkanı Akova:

"Ücretler fiyat artışlarına göre saptanmazsa, grev kararından vazgeçemeyiz"

* Görüşmelerin sürdürülmesi için Bulutoğlu'nun Erdek'ten dönmesi bekleniyor
* Akova, Toplumsal Anlaşmanın işlerliğe kavuşturulamadığını belirtti
* Danıştay, DYF-İş'in grev ertelemesinin iptali konusundaki isteğini reddetti

Şerafettin Akova

45 bin demiryolu işçisi sözleşme görüşmelerinin sürdürülmesi için İşletmeler Bakanı Kenan Bulutoğlu'nun, Erdek'te yaptığı tatil gezisinden dönmesini beklerken DYF-İş'in, hükümetin grevi ertelemesinin durdurulması için Danıştay'da açtığı davanın reddedildiği öğrenildi.

Hükümet ile DYF-İş arasındaki görüşmelerde bir anlaşma sağlanamazsa konu Yüksek Uzlaştırma Kuruluna intikal edecek.

DANIŞTAY'IN RED GEREKÇESİ

Danıştay Dava Daireleri Genel Kurulunun, DYF-İş'in ertelemenin iptali yönündeki isteğini TCDD işyerlerinde uygulanacak grevin askeri araç ve gereçlerin taşıma işlemlerini aksatacağı ve dolayısıyla milli güvenlik açısından sakıncalı durumlar yaratacağı gerekçesiyle reddettiği bildiriliyor.

Öte yandan kendisiyle görüştüğümüz DYF-İş Genel Başkanı Şerafettin Akova, Kenan Bulutoğlu'nun devreye girmesi ile görüşmelerin yeni bir aşamaya girdiğini bu aşamada uzlaşmazlığın son bulacağını umduklarını ancak sendikanın isteklerinden ödün vermeyeceğini belirtti.

Danıştay'ın ertelemeyi durdurma konusundaki isteklerini reddetmesi konusundaki görüşlerini de belirten Akova sendika olarak durum değerlendirmesi yapacaklarını ve Yargıtay'a başvurabileceklerini açıkladı.

Akova, 1964'den bu yana demiryolu işçisinin greve gitmemesine bakarak hükümetin rahat davrandığını, ancak 1977'deki fiili durumları korunmadığı müddetçe grev kararından vazgeçmeyeceklerini söyledi. Akova Bulutoğlu'yla görüşmelerinde bu fiili durumur Ticaret Bakanlığının saptadığı konjonktür birim artışlarına (fiyat artışlarına) uygun olarak saptanmasını isteyeceklerini kaydetti.

6. MADDE UYGULANMADI

Şerafettin Akova, Türk-İş'le hükümet arasında tartışma konusu olan Toplumsal Anlaşma hakkındaki kişisel görüşlerini de şöyle özetledi:

"Tek yanlı olarak işçiye, genel olarak ise ülkeye yararı olmayan Toplumsal Anlaşmanın eşitsizlik noktaları belirginliğe kavuşmadığı takdirde bu Toplumsal Anlaşmaya kesin tavır alınmalıdır. Bu anlaşmanın temellerinden olan 6. madde uygulanmamıştır. Dolayısıyla anlaşma işlerliğe kavuşturulmamıştır."

Kıdem tazminatının taksitle ödeneceğine dair çıkan haberleri yalanlayan Akova, böyle bir uygulamaya Federasyon olarak karşı çıkacaklarını da ifade etti.

DYF-İş Başkanı KİT'lerde yönetime katılma konusundaki görüşlerini ise şöyle özetledi:

"İşçilerin yönetimde söz sahibi olmalarını isterken, biz sırf istişare niteliğinde bir yönetim payını kastedmiyoruz KİT'lerde bütçe ve örgütlenme başta olmak üzere işletmenin her türlü sevk ve idaresinden işçilerin karar verme yetkisi olmalıdır. Ayrıca bu şartın uygulanmaması halinde işçiye yasal yollar açılmalıdır."

İşçilerin yönetime yukardan aşağı atanmasını savunan Akova, aşağıdan yukarı seçim yönteminin işçiler içinde varolan sendikal rekabeti artıracağını ileri sürdü. Türkiye'nin ekonomik ve siyasal yönden bir geçiş sürecinde olduğunu söyleyen Akova, ancak bu süreç tamamlandığı zaman 'çoğunluk' ilkesinin uygulanabileceğini kaydetti.

MC döneminde atıldı hala çıkarılamadı

Tekel kuyusundaki MHP taşı 4.

Tekel işçileri, MHP'lilerin yarattığı huzursuzluğun artık son bulmasını istiyor!

● Gıda-İş ve Tek Gıda-İş üyesi işçiler, bölücülüğe ve zorbalığa karşı elele veriyor!

İşçi Servisi

Yazımızın bundan önceki bölümlerinde MHP'nin Tekel'deki kadrolaşma faaliyetini anlatmaya çalıştık. Bu bölümde de Tekel işçileri ile yaptığımız sohbetleri aktaracağız.

Şimdi Cevizli İşçilerini dinleyelim.

15 yıllık işçi Arda Candemir: "Burada huzursuzluğun kaynağı idaridir. Tarafsız bir müdür ve emniyet amiri getirilmelidir. Bizler, herkesin adam gibi huzur içinde çalışmasını istiyoruz" dedi.

İhsan Aslantaş adlı bir işçi de görüşlerini şöyle belirtti:

"MC döneminde beni tezgah başından çağırıp tehdit ettiler. Niye sendika meselesine karışıyorsun diye. Şimdi de sataşmalar devam ediyor. Tuvalete filan girerken "komünist" diye laf atıyorlar. Bence huzursuzluğun kaynağı sağ-sol meselesi diye işçilerin birbirine düşman edilmesi.

İŞÇİLERİN KAFASINA SOPA İNDİRİLMESİNE KARŞIYIM

4 yıllık işçi Abuzer Doğan:

"Hangi görüşten olursa olsun işçilerin kafasına sopa indirilmesine karşıyız. 400 kişinin işten atılması çözüm değildir. Öldürmek de çözüm değil. Fakat saldırıların başını çekenlere de daha fazla müsade edilmesin. Yasal olmayan yollardan girdiği halde bir yıldan fazla bir zamandır çalışan kişileri sokağa dökmek de bence doğru değil. MC döneminde kilit noktalara yerleştirilen adamların yeri değiştirilsin. Saldırıların başını çeken faşist elebaşlıların işine son verilsin. Huzur istiyoruz. Kapılarda belinde silah taşıyan kişiler serbestçe geçtikleri halde, bizim üzerimizdeki özel notları bile alıyorlar" diyerek anlattı görüşlerini.

Cevizli Sigara Fabrikasında 9 yıllık işçi olup hem de Gıda-İş Sendikası Cevizli Sendikası yönetim kurulu üyesi Sadullah Kaplan bu konuda şunları söyledi:

"Bu kişiler fabrikanın giriş-çıkışlarında bulunuyorlar. Her gün evden çıkarken bugün sağ dönebilecekmiyiz diye düşünerek üretim yapılamaz. Sağlıklı bir üretim ortamının sağlanmasında esas sorumluluk işverene düşüyor. Görüyoruz ki işveren olumlu bir yaklaşımda bulunmuyor. İşveren işçinin kapıdan girişinden üretim sonu dönüşüne kadar çok yönlü önlemler almalıdır.

TEK GIDA—İŞ'LİLER DE ARKADAŞIMDIR

Tek Gıda-İş üyesi olanlar da bizim arkadaşlarımızdır. Bizim faşist diyebileceğimiz kişilerin sayısı çok azdır. Bu iş yerinde elbette farklı düşünceden işçiler bulunacaktır. Fakat bu işyerinde işçiler görüşlerinden ötürü baskı altındadır.

MC döneminde işe alınanlara gelince elbette bunları ayırd etmeli Fakat bunların tamamı faşist değildi. Ancak bu kişiler faşistlerin aleti olmuşlardır. Şimdi de baskı nedeniyle kopamamaktadırlar.

HAMİT AKYILDIRIM'IN SÖZLERİ

Tekel işçileriyle yaptığımız sohbeti Hamit Akyıldırım'ın sözleriyle noktalayacağız. Bu yılın başında Tekel'deki olaylar sırasında bir muhabir arkadaşımız Hamit Akyıldırım'la da konuşmuş ve onun görüşlerini de almıştı. Hamit Akyıldırım'ın o gün gazetemize söylediklerini aşağıda tam metin olarak yayınlıyoruz.

Hamit Akyıldırım daha sonra, bundan üç ay önce evine giderken pusuya düşürülüp öldürüldü.

Arkadaşları ölümünü protesto ederek 2 gün işbaşı yapmadılar. Onu son yolculuğuna uğurlarken arkadaşları katiller bulunsun hesap sorulsun diye ilgilileri uyardılar. Ama Hamit in katilleri hâlâ bulunmadı.

Cevizli'de çalışan Tek Gıda-İş ve Gıda-İş üyesi işçiler 12 gün boyunca sendikal rekabete kapılmadan birlikte direndiler ve sonunda kazandılar.

Tekel işçileri kararlı direnişleriyle MC'nin giderayak KİT'lere ektiği zararlı tohumların nasıl sökülüp atılması gerektiğinin de güzel bir örneğini verdiler

BİTTİ

Hamit Akyıldırım'ın cenazesinin kaldırıldığı gün bütün Tekel işçileri işlerini bırakarak cenazeye katıldılar.

Faşistler tarafından katledilen Hamit Akyıldırım gazetemize bu yılın başında yaptığı bir açıklamada şöyle demişti:

"Kilit noktalar, MC döneminde işe girenlerin elinde oldukça huzur gelmez"

HAMİT AKYILDIRIM

"Bu saldırganların işleri güçleri içki içip işçilere saldırmak. Cumartesi günü de bir arkadaşımıza saldırdılar.

"MC döneminde 380 kadar adam aldılar. Kilit noktalar bunların elinde oldukça, huzur gelmez. Adamlar silahlı girip çıkıyorlar işyerine.

"Benim görüşüme göre fabrikadaki memur kadrosunun değişmesi gerekir.

"Biz sadece elebaşıların işten alınmasını istiyoruz bu 400 insanın işten atılmasını istemiyoruz. İstediğimiz bunların kilit noktalardan alınıp pasif görevlere verilmesi, işten atmak çözüm değildir."

Ankara'da meydana gelen olaylarda iki kişi öldü, bir bekçi ağır yaralandı

- Ankara'da Belediye otobüsünde eylem yapan ve banliyö trenine saldıran 30 kişi gözaltına alındı
- Adana'da iki kişi öldürüldü, iki polis yaralandı
- İzmir'de bir polise ateş açan Evlem Birliği grubundan 6 kişi yakalandı

HABER MERKEZİ

Ankara'nın çeşitli yerlerinde önceki gece ve sabaha karşı meydana gelen olaylarda iki kişi öldü, bir bekçi ağır yaralandı.

BAKKAL DÜKKANI TARANDI

Tuzluçayır semtinde dün gece kimliği saptanamayan kişiler bir bakkalın önünde oturmakta olan üç kişiye silahla yaylım ateşi açtılar.

Silahlı saldırıya uğrayan Tahsin Öz, Galip Orhan ve Abbas Adlı kişiler ağır bir şekilde yaralandılar. Yaralılardan Tahsin Öz hastaneye kaldırılırken yolda öldü, diğer iki kişi de Ankara Tıp Fakültesi Hastanesinde tedavi altına alındılar.

Olaydan sonra çevrede arama yapan güvenlik kuvvetleri, şüpheli gördükleri beş kişiyi yakalayarak gözaltına aldılar

DUR İHTARINA UYMADI

Aydınlıkevler Battalgazi Mahallesinde dün sabaha karşı saat 03.00 sıralarında meydana gelen bir başka olayda ise, devriye gezen güvenlik kuvvetlerinin 'dur' ihtarına uymayan Hüseyin Aras, güvenlik görevlilerine tabancayla ateş etti. Bunun üzerine güvenlik kuvvetlerinin de açtığı ateşle vurularak öldü.

Hüseyin Aras'ın üzerinde Fransız yapısı 14'lü bir tabanca ve çok miktarda mermi bulundu. Olaya Ankara Cumhuriyet Savcı yardımcılarından Rauf Yardımcı el koydu, soruşturmaya başlandı.

BİR BEKÇİ YARALANDI

Yine Ankara'nın Etlik Esentepe yöresinde önceki gece saat 23.00 sıralarında kimliği belirsiz, üç kişinin silahlı saldırısına uğrayan emniyet bekçisi Ünal Karataş ağır yaralandı.

Etlik Esentepe Yoğurtçular durağı 94. numarada oturan Toplum Zabıtası Müdürlüğünde görevli bekçi Ünal Karataş göreve gitmek üzere evinden ayrıldığında silahlı saldırıya uğradı. Üç kişi oldukları belirlenen saldırganların, ağır yaraladıkları bekçi SSK Hastanesinde tedavi altına alındı.

Olayla ilgili olarak bir kişinin gözaltına alındığını belirten yetkililer, soruşturmanın sürdürüldüğünü söylediler.

BELEDİYE OTOBÜSÜNDE EYLEM KOYDULAR

Ankara EGO işletmesine ait Ulus istikametine giden bir otobüste önceki gün saat 17.00 sıralarında Homeyni'yi kınayan eylem koyan 20 kişi gözaltına alındı.

Belediye otobüsünden, "Katil Homeyni, elini Kürdistandan Çek, Haydi İran Kürdistanla Dayanışma şeklindeki sloganları içeren ve "KOM-KAR" imzası taşıyan bildirileri sokaklara atan 20 kişinin sorgularına Ankara Emniyet Siyasi Şube Müdürlüğünde devam ediliyor.

TRENE SALDIRAN 10 KİŞİ GÖZALTINA ALINDI

Sincan-Kayaş arasında sefer yapan banliyö trenine önceki gün saat 18.40 sıralarında saldırı düzenleyen bir gruptan 10 kişi gözaltına alındı.

Olay, trende bulunan sahte solcu bir grubun slogan atmasıyla başladı. Trenden atılan sloganlara istasyondaki komandolar taş ve sopalarla cevap verdiler. Bir süre sonra her iki gruptan da havaya ateş edenler oldu. Güvenlik kuvvetlerince bastırılan olayla ilgili olarak 10 kişi gözaltına alındı.

BİR ARSADA TERKEDİLMİŞ BİR KLAŞİNKOF BULUNDU

Ankara'nın Keçiören yöresinde bir arsada gömülü bir Klaşinkof tüfek bulundu. Arsada gizlenmiş olan tüfeğin yanında, iki adet şarjör, tüfeğe ait 290 mermi ile 25 adet tabanca mermisi de bulundu.

BOMBALI PANKART PATLADI İKİ POLİS YARALANDI

Adana'nın Sinanpaşa Türk Ticaret Bankası şubesine "Cemiller Ölmez, TKP/ML, TİKKO" yazılı bombalı bir pankart asıldı.

Pankartta bulunan uç Vim kutusundan birinin patlaması sonucu olay yerinde patlayıcı maddeleri tesirsiz hale getirmek için bulunan polis memurlarından Mesut Tözel ile Hamdi Kasıkçı çeşitli yerlerinden yaralandılar.

Adana Emniyet Müdürü Cevat Yurdakul hastanede yatmakta olan polislerin yanına giderek geçmiş olsun'dedi.

ADANA'DA İKİ KİŞİ ÖLDÜRÜLDÜ

Adana'nın İsmet Paşa Mahallesinde iki ayrı olayda iki kişi öldü. Olaylarla ilgili olarak altı kişi yakalandı.

İlk olay Ismet Paşa Mahallesinde, Paris durağı diye bilinen semtte komandoların yol kesip adam dövmesiyle başladı. Yoldan geçenleri döven komandolar bu arada yanlarına gelen Sadullah Dokur ve Atilla Yazar isimli kişiye de saldırdılar. Sadullah Dokur üzerinde bulunan silahı çekti, ancak ateşlemeden önce Bayram Ali Kısa adındaki komando eline sopa ile vurarak düşürdü. Bayram Ali Kısa daha sonra yerden aldığı silahla Sadullah Dokur'a ateş etti. Dokur hastaneye kaldırılırken öldü. Sadullah Dokur'un yeğeni Endüstri Meslek Lisesi öğrencisi Atilla Yazar da başından sopa ile yaralandı.

Polis tarafından yakalanan Bayram Ali Kısa ilk ifadesinde suçunu kabul etti ve Sadullah Dokur'a silahla ateş ederek öldürdüğünü anlattı. Bayram Ali Kısa'nın kardeşleri, Mehmet, Abidin ve Aleattin Kısa da gözaltına alındılar. Bunların da kavgaya sopa ile iştirak ettikleri belirlendi.

Edinilen bilgilere göre Bayram Ali Kısa ve kardeşlerinin sağ görüşlü, ölenin sol görüşlü oldukları saptandı.

Diğer olay yine aynı mahallede Duran Kıraathanede meydana geldi. Kimliği bilinmeyen dört kişi bu kahvede oturan şahsı tabancayla ateş ederek öldürdüler. Ölen gencin üzerinde kimliğini ispat edecek herhangi bir belge bulunamadı.

Duran Kıraathanesinin sahibi gencin ilk defa kıraathaneye geldiğini ve kim olduğunu bilmediğini söyledi. Ölen gencin üzerinde bir adet 7.65 çapında Belçika marka tabanca bulundu.

EYLEM BİRLİĞİ GRUBUNDAN 6 KİŞİ YAKALANDI

İzmir Karşıyaka Emniyet Amirliğine bağlı ekipler bir haftadır sürdürdükleri seri aramalar sonucunda THKP-C Eylem Birliği adlı gruba mensup 6 kişiyi yakaladılar.

Karşıyaka Emniyet Amirliğinden verilen bilgiye göre uzun süredir çevrede terör estiren kişiler, bir hafta önce devriye gezen bir polis memurunu yaylım ateşine tutarak kaçmayı başarmışlardı. Ancak sanıklardan birinin olay yerinde düşürdüğü gözlüğün ip ucu olarak kullanılmasıyla sürdürülen seri operasyonlar sonucunda, Nizamettin Kırmızı, Selçuk Tarak, Mustafa Yılmaz, Nesri Gülmez ve Ufuk Elamiç yakalandılar.

Ayrıca Bahattin Atuğ adlı bir şahısta bu kişileri evinde barındırdığı için yakalanarak gözaltına alındı.

SAKARYA CEZAEVİ ERLERİNE ATEŞ AÇAN KİŞİ ÖLDÜ

Sakarya Kapalı Cezaevi nöbetçi erlerine dün saat 05.00 sıralarında bir taksiden yaylım ateşi açıldı. 54 AT 245 plakalı takside bulunan Sami Balıkkaya'nın açtığı ateşe cezaevindeki nöbetçi erler de cevap verdiler. Olayda ağır yaralanan Sami Balıklıkaya Sakarya Devlet Hastanesine kaldırılırken yolda öldü.

Yetkililer Balıklıkaya'nın üzerinde yapılan aramada bir adet 14'lü Brownig marka tabanca ve 20 adet mermi bulunduğunu söylediler.

Memuriyetlerini kötüye kullanarak menfaat sağlayan

Bir komiser ve polis hakkında tutuklama kararı verildi

● Bir yurttaşın gecekondusunun elinden alınmak istenmesi sonucu çıkan olaylarda bir işçi ölmüştü

İSTANBUL (ÖZEL)

İstanbul Sıkıyonetim Askeri Mahkemesi Küçükköy Gazi Mahallesinde Veli Türkmen adlı yurttaşın ölümüyle sonuçlanan olaylara sebep olduğu ve memuriyetini kötüye kullanarak mahalle halkından menfaat sağladığı tespit edilen Komiser Şevket Zelzele ile polis memuru Osman Nergin hakkında gıyabi tutuklama kararı verdi.

Küçükköy Gazi Mahallesinde 2 Haziran 1979 günü Komiser Şevket Zelzele'nin bir yurttaşın gecekondusunu elinden almak istemesi sonucunda meydana gelen olaylarda, Veli Türkmen adlı bir yurttaş ölmüş, bir polis otosu da tahrip edilmişti. Olaylardan sonra gözaltına alınan 26 kişi Sıkıyönetim Mahkemesince serbest bırakılmıştı.

Askeri Savcılığın soruşturmayı derinleştirdiği sırada, Sıkıyönetim Komutanlığının isteği üzerine, Komiser Şevket Zelzele ile polis memuru Osman Nergin memuriyet görevini kötüye kullanarak çevrede menfaat sağlamak suçundan haklarında gıyabi tutuklama kararı istemiyle dosyaları Sıkıyönetim Askeri Mahkemesine gönderildi. Sıkıyönetim Askeri Mahkemesi, Komutanlığın ve Askeri Savcılığın istemine uygun olarak Komiser Şevket Zelzele ve polis Osman Nergin hakkında tutuklama kararı verdi. Mahkeme, olay sırasında aynı ekipte bulunan diğer polisler hakkında da kamu davası açılmasına karar verdi.

CHP Fatih İlçe binasını kurşunlamaktan sanık komando, 4 sene hapis cezasına mahkum oldu

HABER MERKEZİ

CHP Fatih İlçe binasını 26 Nisan 1979 günü kurşunlayarak silahlı tehditte bulunan ve olaydan sonra yakalandığı Aydın Öğrenci Yurdunda kendisine ait iki tabanca, iki falçata, bir künye ve çeşitli mermilerle ele geçirilen ülkücü komando Ali Aktan, 4 yıl iki ay hapis ve 1666 lira 60 kuruş para cezasına çarptırıldı.

Mahkeme ayrıca sanığın yazılı savunmasında Askeri Savcılığa hakarette bulunduğu gerekçesiyle, hakkında Sıkıyönetim Komutanlığına suç duyurusunda bulunulmasına karar verdi.

Dün İstanbul Sıkıyönetim Askeri Mahkemesinde yapılan duruşmada savunmasını yapan sanık komando, Askeri Savcının kendisini "kast ve garezle mahkum ettirmek ve istikbalini söndürmek istediğini" iddia etti.

Bunun üzerine Askeri Savcı hiç bir sanığın ideolojisinin yargılanmadığını belirterek komando Aktan'ın bu sözleriyle savcılığa hakaret ettiğini belirterek bu nedenle hakkında suç duyurusunda bulunulmasını istedi.

ANKARA SIKIYÖNETİM MAHKEMESİNDE İKİ KİŞİ HAKKINDA 16 VE 11 YIL HAPİS CEZASI VERİLDİ

15 Aralık 1978 günü Yenimahallede sol görüşlü olarak bilinen bir grupla komandolar arasında çıkan çatışmada, Mahmut Mükerrem Kılıç, Ali Kurt ve Yüksel Tekdoğan isimli komandolar ağır yaralanmıştı.

Bu kişileri yaraladığı bildirilen Erhan Ergönül ve Veysi Serhat'ın dün devam edilen duruşmalarında, önce haklarında 149/2'den idam cezası istendi. Daha sonra Veysi Serhat'ın cezası iyi hali görüldüğünden ve yaralananların ölmemesinden dolayı 16 yıla indirildi. Aynı şekilde Erhan Ergönül'ün yaraladığı kişilerde ölmediği ve olay tarihinde 18 yaşından küçük olduğu için cezası 11 yıla indirildi.

Erhan Ergönül, hakkında idam cezası istendiğini duyunca baygınlık geçirdi. Kalbinden rahatsız olduğu bildirilen Erhan Ergönül mahkemeden ambulansla götürüldü.

Sıkıyönetim Mahkemelerine yeni atamalar yapıldı

● Atanan 28 hakimin asıl görevleri ile ilişkileri sürecek

ANKARA (ÖZEL)
28 hakimin asıl görev yerleri ile ilişkileri devam etmek üzere Sıkıyönetim mahkemelerine atanmalarına ilişkin karar Resmi Gazete'de yayınlanarak yürürlüğe girdi.

Karara göre, İstanbul, Adana, Elazığ, Diyarbakır, Ankara Sıkıyönetim Askeri Mahkemelerine yapılan atamalar şöyle:

İstanbul'da;
Hak-Yzb. Cavit Çalış, İstanbul Sıkıyönetim Askeri Mahkeme Yardımcı Savcılığına, Hak.Yzb. Muzaffer İntepe ve Hak. Üttğm. Tacettin Balcı, Sıkıyönetim Askeri Mahkeme Hakimliğine.

Adana'da;
Dz.Hak.Yzb. Güner Yiğitbaşı, Hak.Yzb. Hasan Tüysüzoğlu, Hak. Üttğm. Mustafa Özyüksel, Hak.Üttğm. Mehmet Sever, Adana Sıkıyönetim Komutanlığı Askeri Mahkeme Hakimliğine.

Elazığ'da;
Hak.Bnb. Muhteşem Savaşan ve Hak.Yzb. Mustafa Uğur Sıkıyönetim Mahkemesi Askeri Savcı Yardımcılığına, Hak.Yzb. Metin Kansak, Hak.Yzb.Hikmet Boyan, Hak.Yzb. İsmail Yörük Sıkıyönetim Askeri Mahkeme Hakimliğine.

Diyarbakır'da;
Hak.Yzb. Abdürrahman Şahin, Hak.Yzb. Cahit Aydoğan, Hak. Üttğm. Oktay Yüksel ve Hak.Yzb. Basri Özgenç Sıkıyönetim Askeri Mahkeme Yardımcı Savcılığına, Hak. Yzb. Arda Ulugürüz ve Hak.Yzb. Sadi Çaycı Sıkıyönetim Askeri Mahkeme Hakimliğine.

Ankara'da;
Hv.Hak.Bnb. Erkan Başeren, Hak.Yzb. Bilgin Töre, Hak.Yzb. Fahrettin Demirağ Sıkıyönetim Askeri Mahkeme Yardımcı Savcılığına, Hak.Yzb. Vahap Özaslan, Hak.Yzb.Çetin Akkaya, Dz.Hak.Yzb. Mustafa Kahraman, Hak. Yzb. Ramazan Ulak, Hak. Bnb. M.Yılmaz Özcan, Hv. Hak.Yzb. İsmail Hakkı Dırık, Hak.Yzb. Halil Alsan Sıkıyönetim Askeri Mahkeme Hakimliğine atandılar.

NATO SIYASI DANIŞMA GRUBU, EYLÜL AYINDA TOPLANIYOR

ATINA (AA)
NATO Siyasi Danışma Grubunun 24-29 Eylül tarihlerinde Atina'da toplanacağı bildirildi.

Yunanistan hükümet sözcüsünün bildirdiğine göre, toplantıya tüm NATO ülkelerinden 31 delege katılacaktır. NATO Siyasi Danışma Grubu, NATO'nun siyasi sorunlarına ilişkin konuları görüşmekte ve öneriler hazırlamaktadır.

Öte yandan, Yunan hükümeti tarafından dün yayınlanan bir bildiride de Yunanistan'ın yeniden NATO'nun askeri kanadına dönmesi konusunda görüşmeler yapmak üzere, üç kişilik bir NATO uzmanlar heyetinin eylül ayında Atina'ya geleceği açıklandı.

Demirel, TRT için yeniden savcılığa başvurdu

ANKARA (ÖZEL)
AP Genel Başkanı Süleyman Demirel,TRT yöneticileri hakkında kamu davası açılması için yeniden Cumhuriyet Savcılığına başvurdu. Demirel, savcılığa başvurma gerekçesinde, TRT sorumlularının iktidar yanlısı bir tutum içinde olduklarını ve Adalet Partisine karşı düşmanca bir tavır aldıklarını belirtti.

Demirel, TRT'nin Filistinli teröristlerin Mısır Elçiliği baskını sırasında kendi açıklamalarına sansür koyduğunu söyledi.

Demirel'in konuyla ilgili açıklamasında şu görüşlere de yer veriliyor:

"Teslim olma olayının habercilik açısından en ilgi çekici yanı, İçişleri Bakanının gerillaların ayağına giderek onları Büyükelçilik kapısında karşılaması, kucaklayıp öpmesi sonra da makam arabasına bindirerek olay yerinden götürmesidir."

Süleyman Demirel TRT'nin 15 Temmuz günlü yayınında olayın bu yanına değinmediğini ve kendisinin İçişleri Bakanının istifa etmesi gerektiği şeklindeki açıklamasını duyurmadığını belirtti.

Demirel ayrıca, bir saldırıya uğrayan Giresun'un Bulancak ilçesi AP Yönetim Kurulu Başkanı Atilla Kıroğlu'na bir telgraf göndererek, "Memleketi bu hale getirenlerin vebali büyüktür" dedi.

AP Genel Başkanı, Afyon Belediye Başkanı Nuri Demirayak'a bir mesaj göndererek, Afyon'un kurtuluş yıldönümünü kutladı.

Bafa Gölü bayramının Balıkçı Bayramı olarak kutlanması istendi

İZMİR (THA)
Bafa Gölünün göl ağalarından kooperatife devredilmesinin yıldönümü dolayısıyla kutlanan "Göl Bayramı"nın "Balıkçı Bayramı" olarak kutlanması istendi.

Dün Köyişleri ve Kooperatifler Bakanı Ali Topuz'un da katıldığı Göl Bayramı ile ilgili bir demeç veren KÖY-KOOP Manisa Birlik Başkanı ve KÖY-KOOP Genel Yönetim Kurulu üyesi Mustafa Pala, "28 Ağustos günü balıkçının emeğinin göl ağasının sömürüsünden kurtulduğu gündür. Bafa'nın kamulaştırılması balıkçının kooperatifte örgütlenmesi ve örgütlenip güçlenmesiyle birlikte anlam taşır. 'Göl Bayramı' değil, 'Balıkçı Bayramı' demek daha yerinde olur" diye konuştu.

Mustafa Pala daha sonra şöyle dedi:

"Bu tür bayramlar salt eğlence günleri olarak ele alınmamalıdır. Bu tür bayramlarda ekonomik-demokratik haklarımız örgütlü bir biçimde dile getirilmelidir."

ISLAHİYE'DE KANLI PUSU -2

ÖLDÜRÜLEN HAYDAR ŞİMŞEK'İN ANASI

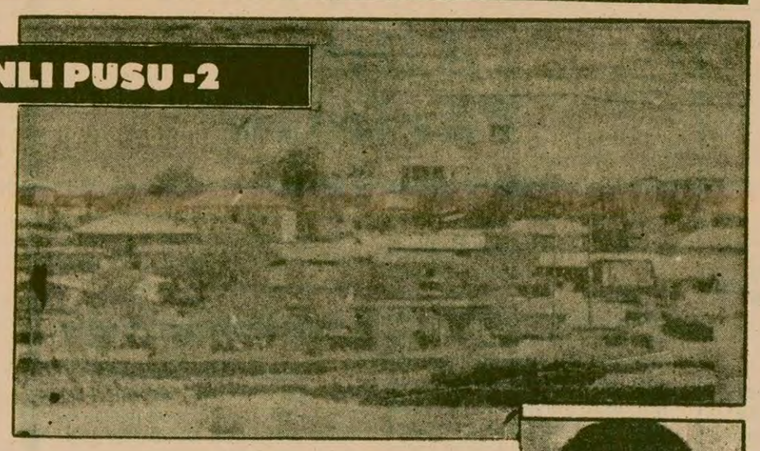

"Oğlumun başını Binbaşı Abdullah yedi"

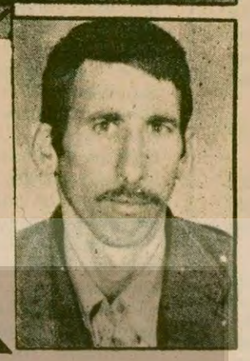

Haydarkanlı (Yolbaşı) köyü. Öldürülen sırt hamallarının çoğu bu köyden.

İslahiye'deki kanlı pusunun dehşet veren öyküsünü dünkü yazımızda anlatmıştık. Jandarma binbaşısı Abdullah Demiral, sınırdan geçebilirsiniz" diyerek 500 sırt hamalına haber göndermiş, sınıra yakın bir yerde pusu kurarak sırt hamallarına yaylım ateşi açtırmıştı. Yedi kişinin öldüğü ve çok sayıda kişinin yaralandığı bu katliam girişimini yetkililer de anlatıyorlardı.

Terfi etmek ve öteki yolsuzluklarını örtmek için böyle bir tertibe girişen Binbaşı Demiral'ın suçları bununla bitmiyor. Bugünkü yazımızda Demiral'ın öteki faaliyetlerini ele alıyoruz.

—*Haydar Şimşek. Bu da kurulan pusu sonucu öldürülenlerden. Geride en küçüğü 7 aylık, en büyüğü 11 yaşında 6 çocuk bıraktı.*

Sırt hamallarını pusuya düşürerek katliama girişen Binbaşı Abdullah Demiral'ın Çankırı MHP İl Başkanının kardeşi olduğu belirtiliyor

Mehmet Artar'ın evine doğru gidiyoruz. Köylülerin hepsinin gözü üstümüzde. 'Kim bunlar' diyerek gözlerivle her hareketimizi takip etmeye başladılar. Mehmet Artar'ın babası bizi dışarda karşıladı. O da şüpheyle bakıyordu. Ona gazeteci olduğumuzu,olayı yazacağımızı söyledik. Fakat falaka, zulüm bu insanı yıldırmıştı. "Konuşursam beni döverler, evimi basarlar" diye düşünmüş olacak ki susmayı tercih etti. Mehmet Artar'ın babasına, sorumluları gazetemizde yazacağımızı, onlardan hesap sormaları için soruşturma açabileceklerini anlatınca, "Töbe de babo töbe de. Ne zaman böyle birşey oldu ki şimdi olsun. Yok babo yok, her zaman onlar haklı. Şikayet etsek yine bizi karakola götürürler. Yine bizi döverler." Başsağlığı dileyip ayrılırken arkamızdan 'Yine de sorumlular hakkında elinizden geleni yapın" diye bağırıyordu.

Asağı Şerikanlı köyünden Haydar Şimşek'in gözü yaşlı annesi bize şunları söyledi:

"Oğlum işsizdi. En büyüğü 11 yaşında 6 çocuğunu aç bırakmamak için neler çektiğini bir o bilir, bir de Allah bilir. Şimdiye kadar çok ısrar etmesine rağmen kaçağa yollamadık. İlk gidişiydi. 'Ana,gitmeyip de ne bok yiyeyim, öyle de ölüm, böyle de ölüm' diyerek gitti. Oğlumu Binbaşı Abdullah yedi. Allahta onu yesin. İnsan bu kadar mı vicdansız olur?

Girişilen tertibin sorumlusu Binbaşı Abdullah Demiral

İslahiye'de, 1975 yılında Viranşehir'de 20 sırt hamalının katledildiği olayın bir tekrarı yaşandı. Kendilerine toplu olarak sınırı geçebilecekleri söylenen sırt hamallarına önceden tertip hazırlandı. Resmen açıklanan ölü sayısının üç kişi olduğu bu katliamın sorumlusunun Binbaşı Abdullah Demiral olduğunu olayı yaşayan sırt hamalları, çevre köylüler belirtiyor. Köylüler, binbaşının, ertesi gün cenazelerini almaya gelen Haydarkent köylülerinin yanında, "Ne zamandan beri bugünü bekliyordum' diye bağırdığına bizzat tanık olduklarını söylüyorlar. Zaten Hassa 7.Seyyar Jandarma Hudut Bölük Komutanlığının olayla ilgili raporu da gerçeği inkar edemıyor. Bizzat bazı yetkililer de olayın bir tertip olduğunu itiraf ediyorlar.

Binbaşı hakkında 32 ayrı suçtan soruşturma açılmış

Binbaşı Abdullah Demiral'ın Çankırı MHP İl Başkanının kardeşi olduğu söyleniyor. Binbaşı Demiral hakkında 32 ayrı suçtan soruşturma açılmış. Altı ay önce de kaçakçılık suçlaması ile bir ay hapis yatmış. Üç ay açıkta gezdikten sonra tekrar görevine dönmüş. Mahkemesi hâlâ sürüyor.

Binbaşı Abdullah Demiral'ın, kendi bölgesi olmamasına rağmen, Tahta Köprü Jandarma Karakolu civarında 1,5 milyon lira değerinde kaçak mal yakaladığı, bir kısmını sattığı, bir kısmının da kendi evinde yakalandığı belirtiliyor.

Binbaşı çevredeki kaçakçılarla içli dışlı

Binbaşının Çakallar köyünden tanınmış kaçakçı Duran Çevik'in evine, daha rahat ilişki kurabilmek için, huduttan geçen karakollararası telefon hattına bağlı 5 km.lik bir hat çektirdiği söyleniyor. Sucu köyü muhtarına devlete ait bir tarlayı 50 bin liraya kiraladığı, muhtarın paranın kalan 25 bin lirasını makamında binbaşıya teslim ederken yakalandığı da anlatılanlar arasında. Binbaşının, tanınmış kaçakçı Mustafa Ağa ile de içli dışlı olduğu belirtiliyor.

Binbaşı Abdullah Demiral hakkında anlatılanlar bu kadarla bitmiyor. Binbaşının, "Alman Mehmet adlı ünlü bir kaçakçının kardeşinden rüşvet aldığı, ayrıca Çarlak ormanlarından malyetindeki erlere kaçak tomruk kestirerek, askeri arabalarla taşıttığı da belirtiliyor. Bu tomrukların ne işte kullanıldığı belli değil.

Karısının, iki inzibatla Kırıkhan İş Bankası şubesine giderek 100 bin lira yatırdığı, ayrıca geçen yılın kasım ayında Ankara'da bir albaya 15 bin lira gönderdiği söyleniyor.

Tabur karakolları susuzluktan kırılırken, binbaşının tabur parasıyla Hamam Karakolu civarındaki sıcak su kaynağına, kabinli, lojmanlı 25 metrelik havuz yaptırdığı da belirtiliyor.

Milli güvenlik dersine gönderilen eski ÜOD başkanı

Binbaşı Abdullah Demiral'ın MHP'ye olan sempatisi. Milli Güvenlik dersine, eski ÜOD Başkanını göndermeye kadar varıyor. 12-19 Aralık 1978 günleri arasında, Kırıkhan Gazi Lisesinde, kendi dersi olan Milli Güvenlik dersine girmeyerek, eski ÜOD Başkanı Ramazan Ceylan'ı gönderebiliyor.

25 Kasım 1978 günü çıkan bir müsademeye gitmeyerek, yerine MHP yanlısı bir üsteğmen gönderdiği söyleniyor. Yılbaşında düzenlediği piyangoya kaçak malları koyuyor. Hatta kaçak bir duvar halısı Asteğmen Tevfik adındaki bir subaya çıkıyor.

Binbaşının garnizonun bir bölümünde kuaför açtırdığı ve kumar partileri düzenlediği de anlatılanlar arasında.

Her ay er ve erbaşlardan 5-10 lira kestiği, ancak topladığı bu paraları nereye harcadığı bilinmiyor.

Binbaşı Akbez'e bağlı olan Sapanözü köyünden Kara Ökkeş adlı köylünün elinden 80 koyununu, "Sen bunları Suriye'ye geçireceksin" diyerek alıyor.

Bu arada baldızına hemen her ay 200 bin lira kadar para gönderdiği de Binbaşı Abdullah Demiral hakkında anlatılanlar arasında.

Binbaşı Abdullah Demiral'ın, aslında MHP'ye yakın olmasına rağmen, Kırıkhan'daki bazı CHP'lilerle de arasını iyi tutmaya çalıştığı belirtiliyor.

TİKP ISLAHİYE BAŞKANININ AÇIKLAMASI

Olay hakkında basına bir açıklama yapan Türkiye İşçi Köylü Partisi İslahiye İlçe Başkanı Sefer Baykuş şunları söyledi.

"İslahiye'nin Suriye sınırında 500 kadar sırt hamalının üzerine açılan ateş doğrudan doğruya halka yönelmiş bir katliamdır. Hiç bir geçim kaynağı olmayan bu köylüler 1.500 TL. için kelle koltukta, her türlü eziyete katlanarak, ölüm korkusu içinde Suriye'ye gidip gelmektedirler. Bu tür katliamlarla kaçakçılık önlenemez. Bir karış toprağı dahi olmayan bu insanlara geçim kaynağı vermek gerek.

Büyük kaçakçı ağaların mallarına dokunulmuyor. Bu ağalar bir gecede 100 binlerce koyun geçirmekte" kaçakçılarla mücadele" adı altında yoksul köylüler hedef seçilmektedir. Bu da üsttekilerin gözünü boyamak içindir.

Bu katliamın sorumlusu Binbaşı Abdullah Demiral'dır. Şimdiye kadar kaçakçılardan aldığı paralarla milyoner olan binbaşı hakkında yolsuzluktan bir sürü soruşturma açılmasına rağmen,sırtını dayadığı siyasi çevrelerce korunmaktadır. Bu katliamı sırf terfi almak için yapmıştır.

Başta Abdullah Demiral olmak üzere bütün sorumlulardan hesap sorulmalıdır."

—BİTTİ—

1980 Mali Yılı Bütçesi hazırlık çalışmaları başladı

Ecevit: "1980 Mali Yılı Bütçesi bir tasarruf bütçesi olacak"

ANKARA (ÖZEL)
1980 Mali Yılı bütçe hazırlık çalışmaları başladı. Bütçe hazırlık çalışmalarında işbirliği ve eşgüdüm sağlanması amacıyla genel ve katma bütçeli dairelerin muhasebe müdürleri ile Maliye Bakanlığında yapılan toplantıda Başbakan Bülent Ecevit tarafından bütçe ile ilgili olarak yayınlanan genelgenin bir buyruk olarak kabul edileceği açıklandı.

ECEVİT'İN GENELGESİ:
Başbakan Bülent Ecevit, 1980 Mali Yılı bütçesinin savurganlık eğiliminden vazgeçilerek, halka örnek olacak bir sadelik içinde hazırlanmasını istedi.

Hazırlanacak bütçenin bir "tasarruf bütçesi" niteliğini taşıması gerektiğini söyleyen Ecevit, "Cari harcamalarda bir yıl öncesine oranla yüzde 25'ten fazla artış olmamalıdır" dedi.

Ecevit, genel ve katma bütçeli dairelere gönderdiği genelgede, akaryakıt ödeneklerinin çok kısıtlı tutulmasını da isteyerek, 1980 Mali Yılı bütçesinin, yatırımları hızlandırıcı bir bütçe olarak belirlenmesi gereğine dikkati çekti.

Genelgede özetle şu görüşlere yer verildi: "Enerji üretimi projelerinden öz kaynaklara dayalı üretime yönelik olanlar öncelikle ele alınacaktır. Döviz kazandırıcı yatırım, ara malları üretimi, ulaştırma, haberleşme ve kalkınma öncelikle yörelerin yatırımlarına ilişkin projelere 1980 Mali Yılında kaynak tahsis edilecektir.

Yıl içinde işçi ve memur kadrolarındaki artışların en az düzeyde tutulmasına özen gösterilmesi gerekir. Tüm kamu kuruluşlarında demirbaş ve araç, gereçlerin savurganca kullanımını önleyecek önlemler alınmalıdır."

Atışalan Muhtarının yeni yolsuzlukları ortaya çıkıyor

● Yolsuzlukları meydana çıktığı halde muhtar ve azalar hakkında hala soruşturma açılmadı

Yusuf Çelik

Atışalan köyü Muhtarı Ali Halbiş'in yeni yeni yolsuzlukları meydana çıkıyor. Atışalan köyü ve muhtarlığın yolsuzluklarıyla ilgi çeken yazı dizimizden sonra, Atışalanlı bazı vatandaşlar, muhtar ve azaların yeni yolsuzluklarını meydana seren belgeler getirdiler. Belgeler bazı azaların köy sandığından, binlerce lira aldıklarını gösteriyor.

Öte yandan, yolsuzlukları meydana çıktığı halde, muhtar ve azalar hakkında hâlâ soruşturmanın açılmaması, tepkiyle karşılandı. Atışalanlı bazı vatandaşlar Muhtar Ali Halbiş'in yolsuzlukların meydana çıktığını anlayınca kaçma hazırlığı yaptığını belirterek bir an evvel yetkililerden soruşturma açmalarını istediler.

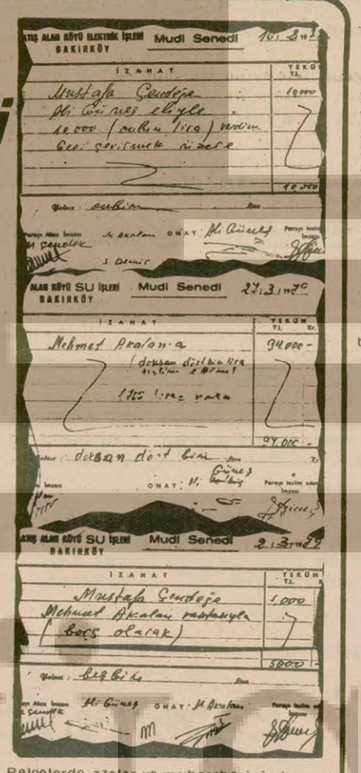

Belgelerde azalar ve muhasebecinin imzalarını taşıyan Atışalan köyü elektrik işlerine ait mudi senetleriyle 27/3/1979 tarihinde aza Mehmet Akalan'a 94 bin lira, 16/2/1979 tarihinde aza Mustafa Çendek'e, Aza Ali Güneş eliyle 10 bin lira, yine 2/3/1979 tarihinde Mustafa Çendek aza Mehmet Akalan eliyle 5 bin lira verilmiş, bu paraların ne olduğu merak konusu.

TÜNEL KÜLTÜR SANAT EVİ

Tatbiki Güzel Sanatlar Devlet Güzel Sanatlar Akademisi ve Uygulamalı Güzel Sanatlar okulları sınavlarına

HAZIRLIK KURSLARI

düzenlemiştir

3 Eylülde başlayacak sabah, öğle akşam kurslarının kayıtları başlamıştır

Adres: İstiklal Caddesi 483/5 Tünel (İsveç Konsolosluğu yanı)

Şehir Tiyatrolarının yönetmenleri değişti

İSTANBUL (ÖZEL)
İstanbul Belediyesi Şehir Tiyatrolarının gelecek dönem yönetmenlerinin belirlendiği bildiriliyor. Buna göre Harbiye Tiyatrosuna Agah Hün, Fatih Tiyatrosuna Münir Özkul, Üsküdar Tiyatrosuna Mücap Ofluoğlu, Tepebaşı Tiyatrosuna Çetin İpekkaya yönetmen olarak atanmışlardır. Haluk Şevket ise Kadıköy Tiyatrosunun yönetmenliğini sürdürecek.

Son atamalarla, geçen yıl görev yapan beş yöneticiden Erol Keski (Fatih), Oben Güney (Üsküdar) ve Beklan Algan (Tepebaşı) yerlerin başka yönetmenlerin gelmekte olduğu görülüyor. Geçen yıl Harbiye Tiyatrosunu yöneten Çetin İpekkaya Tepebaşı'na atanırken Haluk Şevket bu yıl da Kadıköy Tiyatrosunda çalışmalarını sürdürecek.

açıkça — DOĞAN YURDAKUL

Hemen sinirlenmeyin

Gazetemiz bayramdan önce PTT emekçilerinin sorunları, talepleri üzerinde uzun uzun durmuştu. Ama bugüne kadar durumda herhangi bir düzelme olduğu yolunda bize ulaşan bir bilgi yok, hatta yeni yeni sorunlar eklendiğini öğreniyoruz.

Emekçilerin o zaman saydıkları dertler dinlemekle bitecek gibi değildi.

Santral memurelerine ödenen fazla mesai ücretleri çalışma şartlarına oranla çok düşük. PTT çalışanlarına fiili hizmet zammı ödenmesine ilişkin tasarı yıllardır Mecliste bekliyor. 657 sayılı devlet memurları kanunu uygulanmamakta, ücretli hafta sonu tatili verilmemektedir. Mazeret izni verilmemektedir. Yıllık izinler yaz aylarına göre ayarlanmıyor. Eksik kadro ile çalışma nedeniyle çalışanların üzerine aşırı yük bindiriliyor. Hastalananların doktora çıkması, mesai saatleri dışında bile hastaneye sevkedilmiyor. Poliklinik, hastaların ihtiyacını karşılamaktan çok uzak. Yatakhaneler, dinlenme yerleri ve tuvaletler sağlık koşullarına uygun değil. Gece çalışma yerlerinin ve misafir kabul salonunun temizlenmesi, kantin işletmesi gibi angaryalar yükletiliyor vb.

Gerçi PTT çalışanları kadro eksikliğinden şikayet ediyorlar ama, kadro almak için açılan sınavlar hakkında anlatılanlar yöneticilerin hiç de aynı fikirde olmadığını gösteriyor.

PTT'ye girmek için açılan yazılı sınavda büyük başarı gösteren bir hanım, mülakatı kazanamıyor ve işe alınmıyor.

Neden mi?

Yüzünde yanık izi olduğundan 'fiziki görünüş" için konmuş olan barajı aşamıyor da ondan!

İnanmayan varsa, işe girmek isteyenler için hazırlanmış olan mülakat sözlü sınav değerlendirme formuna baksın:

Çirkin, antipatik, yara, yanık izi: 2 puan.
Çirkin: 4 puan
Sempatik çirkin: 6 puan
Sempatik güzel: 8 puan
Alımlı, sempatik, güzel, yakışıklı: 10 puan.

Sınavı kaybeden hanım gidip yöneticilerden açıklama istiyor. Aldığı cevap:

—Ne yapalım, Allah herkesi eşit yaratmamış diye Allaha mı isyan edelim? Bana çatacağınıza gidin kanunları yapanlara çatın. Güzel olmayanların işe alınması için özel kanun çıkarsınlar!

* * *

Yine de yöneticilerin hiç bir sorunla ilgilenmediğini söyleyip haksızlık etmeyelim.

Örneğin yatakhanelerde fare bulunması sorunuyla ilgilenmişler. Fareleri yoketmek için dışarıdan kediler getirip ortalığa salmışlar. Kediler memureleri ısırmaya başlayınca da bu kez müstahdemlere kedileri yakalamaları için emir verip yatakhanelerin içinde "kedi avı" başlatmışlar.

Onun için;

Telefonun başında PTT çalışanlarına hemen sinirlenmeyin.

Memure hanım odaları, misafir salonunu temizliyordur, kantinde sandviç satıyordur, ya da kedi kovalıyordur.

Yöneticiler ise eksik kadroyu tamamlamak için güzellik kraliçesi yarışması yapmakla meşguldur.

EBSO Başkanı Yılmaz Adıgüzel, hükümetin özel teşebbüsü ahlak dışı yollara ittiğini öne sürdü

İZMİR (ÖZEL)
Ege Bölgesi Sanayi Odası (EBSO) Meclisinin önceki gece yapılan aylık toplantısında konuşan Yönetim Kurulu Başkanı Yılmaz Adıgüzel, stokçuluk ve karaborsa gibi yasa dışı işlemlerin hükümetin devletçilik politikasından kaynaklandığını öne sürdü.

Adıgüzel şöyle konuştu: "Devlete güvenin sarsıldığı, paranın süratle değer yitirdiği, mal darlığının yaygınlaştığı ve ekonomik kuralların bir yana itildiği bir ortamda sosyal ve ekonomik ahlak kurallarına uyum sağlanması büyük ölçüde güçleşmektedir. Böyle bir durumda ekonomik kesimleri karşısına alan ve münferit olayları genelleştirerek özel teşebbüsü tümüyle suçlamaya çalışan bir yönetimin ihtiyaç duyulan birlik ve beraberliği sağlaması mümkün değildir."

GAZİOSMAN PAŞA 2. ASLİYE HUKUK HAKİMLİĞİNDEN

1979/551

Davacı Tevfik Şeyoğlu'nun soyadı Mahkememizce verilen 21.8.1979 tarih 979/551 esas 1979 354 sayılı kararıyla Şeyhoğlu olarak düzeltilmiştir.

Basın—6235—850

Orhan Eyüboğlu'na Türkiye'deki Ermenilerin sorunlarını ileten

Ermeni Patriği Kalutsiyan:"Tüm tedhiş olaylarını gönülden kınıyoruz"

İSTANBUL (ÖZEL)
Devlet Bakanı ve Başbakan Yardımcısı Orhan Eyüboğlu dün vilayet konağında Ermeni Patriği Kalutsiyan ile, Türkiye'de yaşayan Ermenilerin sorunlarının ele alındığı bir toplantı yaptı.

Toplantıdan önce kısa bir açıklama yapan Devlet Bakanı ve Başbakan Yardımcısı Orhan Eyüboğlu, toplantıda azınlıkların sorunları ile ilgili konuların ele alınacağını açıklayarak, özetle şunları söyledi:

"Bugüne kadar Ermeni ve Rum azınlıkların birçok sorunu halledilmiş durumda. Geriye kalanları ise bugün yaptığımız toplantıda ele alınıp yasal çerçeveler içinde incelenecektir. Bu toplantı Ermeni ve Rum patriklerinin müracaatları üzerine yapılmaktadır."

Ermeni Patriği Şınork Kalutsiyan ise görüşme sırasında Türkiye'deki Ermeni okullar konusunda ele alınacağını ve bu okullara ilişkin sorunların çözülmesine çalışılacağını belirterek, yurtdışındaki Ermeni örgütlerinin Türkiye'ye karşı sürdürdükleri tedhiş hareketleri konusunda şunları söyledi.

"Kim tarafından yapılırsa yapılsın, hangi çevreden gelirse gelsin tüm tedhiş olaylarını gönülden kınıyoruz. Bizim tek amacımız tüm dünya halklarının birlik içinde ve kardeşçe yaşamalarıdır."

ETİBANK GENEL MÜDÜRLÜĞÜNDEN
İNŞAAT YAPTIRILACAKTIR

Bankamızca Rize Bankacılık Hizmet binası inşaatı Bayındırlık Bakanlığının yıllara göre değişken birim fiyatları ile ihaleye çıkarılmıştır.

1—İhale 2 Ekim 1979 Salı günü saat 15.—de Etibank Genel Müdürlüğünde yapılacaktır.

2—İşin 1979 yılı birim fiyatları ile ilk keşif tutarı 7 000 000,—TL olup, geçici teminatı 210 000.—TL. dir.

3—İsteklilerin:

a) B grubundan enaz 20 000 000,—TL. lık müteahhitlik karnesi,

b) Benzeri bir işi taahhüt suretiyle veya bu büyüklükteki benzeri bir işin Şantiye Şefliğini yaptığına dair belge,

c) Eksiltme şartnamesinin 8. maddesinde belirtilen vesikalar,

ile birlikte 3.9.1979 Pazartesi günü saat 17.00'ye kadar Genel Müdürlüğümüz Umumi Evrak Bürosuna müracaat etmeleri lazımdır. Bu tarihten sonra veya telgrafla yapılan müracaatlar kabul edilmez.

4—İhaleye girmek için iştirak belgesi alınması şart olup, bu belgeler 25.9.1979 Salı gününden itibaren Etibank İnşaat Dairesi Başkanlığından alınacaktır.

5—Tekliflerin, ihale günü saat 12.30'a kadar Bankamız Umumi Evrak Bürosuna verilmiş olması lazımdır. Postada vaki gecikmeler dikkate alınmaz.

6—İhale dosyası Etibank Rize Şube Müdürlüğünde ve Bankamız İnşaat Dairesi Başkanlığında görülebilir.

7—İhaleye iştirak belgesi alanların teklif verebilmeleri için eksiltme dosyası alması şart olup, dosyalar ihale gününe kadar Bankamız Muhasebe-Mali İşler Dairesi (Finansman Şubesi) veznesine yatırılıp alınacak 2000,—TL.lık makbuz karşılığı İnşaat Dairesinden verilir.

8—Bankamız 2490 sayılı kanuna tabi değildir.

(Basın: 19544-849)

Yöresel ağıtlar (2)

Mehmet Yıldırım

Osman Yıldırım için söylenen methiye ve ağıt

Aynı köyden Osman Yıldırım için sağlığında söylenmiş bir methiye ile ölümünde söylenmiş bir ağıt vardır. Osman Yıldırım'ın öldüğü gün methiye ağıtla birlikte söylenmiştir. Bu, bizim, ölünün sağ iken yaptığı işlerin ölümünde biraz da abartılarak söylendiği savımızı pekiştiriyor.

Methiye ve ağıtı yazmadan önce Osman Yıldırım'ın kişiliğine değinmek gerek.

Tuzlagözü köyü ile komşusu Peynik köyünün halkının Oluklu adında bir yayla yüzünden kavgalı oldukları dönemde Osman Yıldırım Tuzlagözü köyü muhtarıdır.

Yapıca ufak, yumuşak görünüşlü; bu yumuşak görünüşün altında bilinçli bir kararlılık yatan, sözünü herkese dinlettirebilen, sofrası herkese serili, kapısı herkese açık, ilçede sözü geçen ve çevrenin "Kaymakam Vekili" Muhtar Hacısıdır Osman Yıldırım. Yirmi beş sene muhtarlık yapmış. Politikayla içli dışlı. 1957'de DP'nin en azgın döneminde DP milletvekillerini köye sokmayacak kadar cesaretli.

Sevilip sayıldığı kadar, kiralık adamlarca da öldürülmek istenen birisi.

Bu ağıtların öyküsünü anlatan Hatice Alkan

—Şemoğ Bacımın (Şerife Söyler) Hacı Dayım (Osman Yıldırım) öldüğü zaman Fadime'nin yaktığı türküyü (METHİYE) söylemesi hepimizi daha çok ağlatmıştı dedi.

Methiye

(Fatma Okur'dan alınmış Hatice Alkan'dan derlenmiştir.)

Oluklu'nun gözeleri çoğalıyor
Semaverler sıra sıra kaynıyor
Beyaz çadır yürekleri dağlıyor
Kör Keşoğ da (5) döne döne ağlıyor

Bu yola baş koyan erlerimiz var
Kaymakam vekili muhtarımız var.

Oluklu'da Çömerizin önünde
Tuzlagözü bu yaylanın önünde
İlle bir kan olur bunun sonuna

Bu yola baş koyan erlerimiz var
Kaymakam vekili muhtarımız var.

Arabalar katar katar gidiyor
Halil Ağa da tırpancıyı seçiyor
Muhtarımız kanatlanmış uçuyor

Bu yola baş koyan erlerimiz var
Kaymakam vekili muhtarımız var.

Methiye oldukça uzun. Sonu kanla bitecek Oluklu'nun öyküsünü Hasan Aslandoğan'ın ağıtında göreceğiz.

Biz ağıta dönelim. Methiyeleri aktaran Hatice Alkan'ın söylediğine göre ağıtın çok eksiği vardır ve sahibi şimdi hayatta olmayan Şerife Söyler'dir.

Han evin harap köyünde malül
Bekle bu hanın sahibi gelir
Büyük yavrular elini alır
Dayım yeğenler nerede kalır.

Muhtar Hacı ölmüş oğlu da hasta
Ötmüyor bülbüller turnalar yasta
Kara yel altına işlemez posta
Arzuladı sılaya sen buyur dayım.

Dağbaşın harmanların savrulur
Ak Denizde gemilerin devrilir
Kuzular da babasından ayrılır
Muhannet komşular yok mu çaresi?

Hasan Aslandoğan için ağıt

Üçüncü ağıt Hasan Aslandoğan için. Yıl 1952-1954 arası. Tuzlagözü ve Peynik köylüleri Oluklu yaylası yüzünden birbirlerine hasımdırlar. Bu dönemde Tuzlagözü Köyü Muhtarı Hasan Aslandoğan'dır. Gözü pek, teke tek kavgada yenilmeyen, kimsenin yüzüne sertçe bakmaya cesaret edemediği birisi.

Aslandoğan'ın ölümünden kısa bir süre önce iki köy kavga etmiştir. İki köy halkı da birbirlerine karşı pusudadırlar. Aslandoğan başına buyruk birisidir. Bir önceki köy kavgasında yediği bir övendereyi (I) onuruna yediremez. Bir sabah erkenden kalkar Peynik köyü yöresine gider. Elinde bir balta vardır. Peynik köyü halkı üzerinde tüfek vardır diye üzerine gidemez. Bir süre sonra anlarlar ki silahı yok, hep birden hücum ederler. Dirgenle şişle ve silahla öldürürler.

Yıl 1978. Hasan Aslandoğan'ın oğlu Hüseyin, İstanbul'da bir fabrikada işçidir. CHP'nin Şişli ilçesinde mahalle temsilcisidir. Ve komşuları hep babasını öldüren köylülerin çocuklarıdır.

Soruyorum.

-Dayı babana yapılanları anımsıyor ve öfkeleniyor musun?

-Yeğen diyor o zamanın koşulları babalarımızı birbirine düşman etmiş. Bunu sürdürmenin anlamı ve koşulu yok. Simdi burada Peyniklilerle benim çıkarım ortak ve savaş verdiğimiz güç aynı. Biz emekçiyiz. Düşmanlığa ve düşmanlara inat, dost olmak zorundayız.

Bu olumlu ve zorunlu değişikliği vurguladıktan sonra ağıta dönelim. Ağıtın çoğu unutulmuştur. Ağıt Halis Yuvu'ya söylenmiş, Müzeyyen Erdoğandan derlenmiştir..

Düşman mevzi tutmuş geçti dereyi
Kurtuluş yok düşünelim çareyi
Doktor saydı doksan yedi yareyi
Üç bıçak da sen vur, varsın yüz olsun.

Düşman tek tek sıçradı yanıma
Anladım ki kasteyledi canıma
Şükür tövbe talgın (2) geldi dilime
. . . . . .

1-İnce uzun ucu modullu kağnı sopası.
2-Ölürken şalavat getirmeyi unutmaması.

"Atlının Türküsü" üzerine...

Yavuz Çekirge

ÖMER ZÜLFÜ LİVANELİ'nin dördüncü uzunçaları da çıktı. En son uzunçalarları "Atlının Türküsü" ve "Nazım Türküsü", pırıl pırıl yeniliklerle dolu. Livaneli, uzun yıllardır birçok bestecinin yapmaya çalıştığı batı çalgılarıyla Türkiye müziğini yorumlama mücadelesinin içinden başarıyla çıkıyor. Klasik Batı Müziği sazlarının Türkiye müziğini yorumlayabileceğini kanıtlıyor bu iki yapıtında. Geleneksel türkülerin değişik yorumlarının yanı sıra yeni bestelere de yer verilmiş, uzunçalarlarda.

Livaneli, bu son iki uzunçalarıyla apayrı bir yere konması gereken bir sanatçı. Ruhi Su, Rahmi Saltuk biçimini terkediyor, çağdaş halk müziği temsilcileri Teodorakis, Hacıdakis, Viktor Jara'ların oturduğu vadilere doğru yol alıyor. Livaneli, cesaretle giriyor eski halk türkülerinin arasına, dağ köylerinde söylenen eski türküleri, ağaların tarlalarında çatlak elleriyle çapa yapan kadınların direniş türkülerini, topluyor teker teker. Türkiye müzik geleneğini yıllardır kıstırıldığı köşelerden çıkartma yolunda iri adımlar atıyor.

Metin And'ın Türkiye kültürünü belgelediği yapıtlarına yaklaşma amacını görüyoruz Livaneli'de. İki bin yıllık müzik geleneğini araştırıyor, saptıyor ve yorumluyor. Dadaloğlu, Pir Sultan Abdal, Nazım Hikmet'lerin şiirlerini besteliyor, Alevi Samah'larını tanıtıyor. Livaneli, beslenme kaynaklarını çok iyi seçiyor. Anadolu'nun bilinmeyen kapılarını açıyor milyonlarca kişiye. Müziğinin notaları, herkesin bildiği ama unuttuğu sarayların kapılarını açıyor dinleyiciye.

Gençlik Kitleleri

Livaneli, 1976'dan sonra tanınmaya, yapıtları radyoda, TV'de çalınmaya başlandı. Livaneli, özellikle gençlik kitleleri arasında sevildi. İlk yapıtları öğrenci kesimi tarafından tutuldu. Giderek son iki yıldır geniş dinleyici kitlesi buldu. Livaneli zorlu bir mücadele veriyor müzik alanında. 1950 sonraları Türkiyesine çığ gibi giren emperyalist müziğe karşı mücadele veriyor. Kasıtlı olarak geri bıraktırılan, gelişmesi yavaşlatılan, yayılma kaynakları (TV-Radyo) tıkanan halk müziği, gençlik kitlelerine ulaşamaz oldu. Halk müziği yerine yoz burjuva müziği, emperyalist Anglo-Sakson müziği dinler oldu gençlik kitleleri.

Emperyalist kültürün Türkiye'ye girişi, gençlik kitleleriyle kültür mirasları arasında derin uçurumlar açtı. Ülkenin yarı-feodal yapısı gereği, halk ozanlarının müzikleri yüzyıllardır süregelen biçimiyle ait oldukları bölgelerin sınırlarına çıkamıyordu. Halk müziğini yorumlayanlar vardı. Ruhi Su, Rahmi Saltuk eski halk türkülerini topluyorlardı. Ama bu sanatçılar hiç bir vakit atılım yapamadıkları, yenilik getiremedikleri için dar aydın grupları arasında sürdürdüler yaşamlarını. Çağdaş halk müziği ustalarını incelemediler. Bir Teodorakis, Hacıdakis, Viktor Jara bir şeyler anlatamadı onlara. Etkileyemediler gençlik kitlelerini. Emperyalist müzikle mücadeleye girmediler. Gençlik kitlelerini taklitçilerin, yoz sanatçıların kucağına ittiler. Halk müziği, yüzyıllardır nasıl geliştiyse, aynı gelişmeyi sürdürdü küçük dağ köylerinde, köy düğünlerinde, söğüt ağaçları altında, toprak işgallerinde, yürüyüşlerde, grevlerde, tutukevlerinde. Kendi öz devinimi içinde "gidiyordu gündüz gece"

Yeni Atılımlara Doğru

Livaneli, ciddi çalışmalar içine girdi. Değişik saz çalma biçimlerini denedi. Alevi Samah'larını, seferberlik türkülerini, Yunan, Şili, Afrika bestecilerini tanıdı. Avrupa'da bulunduğu yıllarda Teodorakis, Hacıdakis, Viktor Jara gibi bestecilerin yapıtlarını inceledi. Bu bestecilerin müziklerini nasıl çağdaş bir düzeye yücelttiklerini, geleneksel kalıpları nasıl çağdaş kalıplara dönüştürdüklerini gözlemledi. Livaneli'nin ilk plaklarında batı çalgılarını kullanma, çok sesli müziği araştırma kaygıları seziliyordu. "Merhaba" uzunçalarında, nefesli sazlarla, sazın uyum sağlamak için verdikleri mücadele sergilendi. İyi örneklerin yanı sıra uyumsuzluğun örnekleri de yer aldı ilk yapıtlarında.

Livaneli, "Atlının Türküsü" uzunçalarında yer alan yapıtlarında iyi bir denge kuruyor. Batı çalgılarını yadırgamıyoruz. Bu uyumun sağlanmasında kuşkusuz, batı müziğini yakından tanıyan ve bütün çalgıları icra etme yeteneğine sahip olan Atilla Özdemir oğlu'nun katkısı büyük olmuştur Kurulan ortaklık son derece sağlıklı bir sonuç veriyor. "Sılaya Doğru", "Leylim Ley" türkülerinde geleneksel söyleyişin, icranın dışında doyurucu yenilikler bulunmuş. Alevi geleneğinin ritm özelliklerinin bozulmadığını, giderek yaylı sazlarla ve temballerle saza büyük ağırlık verildiğini görüyoruz. "Sılaya Doğru" türküsünü Ali Ekber Çiçek'ten geleneksel biçimiyle dinlediğimizde düşünmeden edemiyoruz. Nedir bu iki ayrı yorum arasındaki ayrılık? Zülfü Livaneli'nin yorumunda yepyeni şeyler buluyoruz. Değişiklik, gerçekte, sazla, yaylı sazların ve temballerin söyleşisi. Yukarıda sözünü ettiğimiz uyum. Çağdaş müzik anlayışına yükseliş, ikisini birbirinden ayıran.

Öte yandan "Büyük İnsanlık" adlı bestede, müzikle şiirin besteye dönüştüğünü izleyemiyoruz. Arka planda duyulan nefesli saz, dramatik ağırlık veren vurmalılar şiirle bütünleşmiyor. Çalgıların izlediği patikayla şiirin şarkısı ayrı şeylermiş gibi geliyor insana Yadırgıyoruz bu uyumsuzluğu zorlanıyoruz.

"Atlının Türküsü'nde de müzikten çok şiir var. Beste daha çok bir atın yürüyüşünü seslendirme üzerinde ağırlaşıyor. "Leylim Ley" de uyum yeniden sağlanıyor. Dövülen davulları, Samah dönüşlerini duyuyoruz. Alıp götürüyor bizi müzik.

Ömer Zülfü Livaneli, "Taht Bir Yana Şah Bir Yana" parçasında imzasını atıyor plağa. Gördüğüm pırıl pırıl yenilik, en çok bu parçada kendini gösteriyor. Sazın geleneksel koşuşu Anadolu bozkırlarında, yeşil otlu dağlarında ve uluslararası bir renk kazanışı, kimileyin öne çıkışı, kimileyin geride kalışı ve yüzyılların direniş türkülerini günümüze getirişi..

Zorlu bir savaş veriyor Livaneli. Türkiye müziğini sıkıştığı köşelerden kurtaracak yürekli sanatçılarından birisi. Son iki uzunçalarıyla yeni umutlar veriyor bize. Piyasayı dolduran taklit aranjman müziği ve ilerici sözlü aranjman müziğiyle hesaplaşıyor Livaneli. Yıllardır kurumlaşan bu emperyalist karakterli müziğe hakettiği tokadı vurup geçiyor "Atlının Türküsü".

1980'de Ege'de 20'ye yakın kültür merkezi binası hizmete girecek

Kültür Bakanı Ahmet Taner Kışlalı, İzmir'de yaptığı açıklamada, İzmir Kırsal Alan ve Gecekondu Kültür Merkezleri Projesinin 1980 yılı içinde tamamlanacağını ve 20'ye yakın prefabrik kültür merkezi binasının bölgede hizmete gireceğini belirtti.

Ege'de bakanlığıyla ilgili çalışmalara değinen Kışlalı, Selçuk-Efes Kazı, Onarım ve Çevre Düzenleme Projesi ile Selçuk ve Efes'in önümüzdeki 4-5 yıl içinde ilginç yeniliklerle dünyanın en ilginç tarihsel alanlarından biri haline geleceğini, Bergama Koruma, Geliştirme Projesi ile de Antik Bergama ile yaşayan Bergama'yı bütünleştirileceğini söyledi.

İhalesi yapılmış olan Peterson Evi Projesi ile Bornovalıların büyük bir kültür parkına kavuşacaklarını, ayrıca bu bahçede bir de açık hava tiyatrosunun planlandığını açıklayan Kışlalı, Ödemiş Zafer İlkokulunun kültür merkezi haline dönüstürülme projesinin hazırlandığını, Ödemiş Müzesinin yapımının da sürdürüldüğünü belirtti.

Opera Binasının beton iskeletinin yeterince sağlam olmadığı için yıktırılacağını sözlerine ekleyen Kışlalı, bu binanın yeni projesinin yakında yarışmaya çıkarılacağını haber verdi. İzmir Bölge Müzesi inşaatının 1980'de bitirilmesine çalışılacağını, tarihi Elhamra salonunun da bu yıl sonunda tiyatro, opera ve benzeri sanat gösterilerinin yapılabileceği bir yer olarak hizmete gireceğini söyledi.

Kışlalı, İzmir Agorasının ve Kadifekale'nin yeniden düzenlenmesinin 1980 programına konduğunu, yine bu arada Çeşme Kalesinin de elden geçirileceğini bildirdi. Ege Bölgesinin en önemli antik kentlerinden biri olan Afrodisyas'daki müzede dünyanın en değerli heykel koleksiyonlarından birinin bulunduğunu, bu müzenin bir süre önce hizmete girdiği söyledi.

7'den 70'e spor... 7'den 70'e spor...

Balkan Yüzme Şampiyonası ilkel bir organizasyon altında yapıldı

- Murat Özüak'ın gümüş ve bronz madalya kazanması, yüzme tarihimizin en sevindirici olayıydı.
- Elektronik kronometrenin olmaması, yer yer tartışmalar neden oldu ve ekipler tarafından hoşnutsuzlukla karşılandı

Selami Şimşek

23-26 Ağustos tarihleri arasında Türkiye Spor Yazarları Derneğinin Maçka'daki havuzunda yapılan 11. Balkan Büyükler Yüzme Şampiyonası iyi olmayan bir organizasyon altında yapıldı.

Yarışma gününe zar zor yetiştirilen havuzun, eksiklikleri yarışmalar sırasında kendini açıkça ortaya koydu. Elektronik kronometrenin olmaması hem konuk ekipler tarafından garip karşılandı, hem de derecelerin tespit edilmesi sırasında birçok karışıklıkların ve tartışmaların ortaya çıkmasına neden oldu. Hakemlerin tespit ettiği dereceler birbirini tutmadı, eksik ve fazla tutulan dereceler yüzünden gözlemciler arasında birçok tartışma çıktı.

Tartışmalara yolaçan bu durum konusunda bilgisine başvurduğumuz Yüzme Federasyonu Başkanı Fehiman Akdağ, "Aslında elektronik kronometrenin yarışma gününe tamamlanması gerekiyordu. Fakat kronometreyi monte edecek şirketin sorumsuzluğu yüzünden gecikti ve yapılamadı" diyor.

Yarışmaların ilk gününde yağan yağmur hava ısısını iyice düşürmesine rağmen yüzücüler soyunma odası olmadığı için havuzun kenarında giyinmek zorunda kaldılar. Bu da yüzücülerin hoşnutsuzluğunu çeken noktalardan ikincisiydi.

İkinci günkü yarışmalarda, ise Yunanlı antrenörlerle hakemler arasında tartışma çıktı. Tartışmaya yolaçan şey, Yunanlı yüzücülerin ısınma çalışmaları yapmak istemeleri buna karşılık, hakemlerin izin vermemesiydi.

En üzücü organizasyon bozukluğu ise ikinci günkü yarışmalar sırasında elektriklerin kesilmesiydi. Bu yüzden gümüş madalya kazanan yüzücümüz Murat Özüak'ın da katılması gereken madalya töreni yapılamadı. Yine bu sırada elektriklerin kesilmesi yüzünden anons yapılamadı. Bu ilkel durum hem sporseverler tarafından hem de konuk ekipler tarafından oldukça garip karşılandı.

Diğer yandan şampiyonanın, en büyük özelliği çok sayıda Balkan ve Türkiye rekorlarının kırılmasıydı. Özellikle yüzücülerimizin büyük bir kısmı dereceye giremediler ama Türkiye rekorlarını kırdılar.

Şampiyonanın bizim açımızdan en sevindirici yanı ise Balkanlarda yüzmede ilk kez Murat Özüak sayesinde madalya kazanmamızdı. Özüak, çıkardığı güzel yarışlarla ilerisi için umut verirken kazandığı madalyalarla da seyircilerin büyük sevgisini ve takdirini topladı.

Soyunma odaları olmadığı için havuzun kenarında yanlızca üstü kapalı olan bir yerde giyinen sporcular.

Şampiyonada en dikkat çekici durum müsabaka hakemi ile Yunanlı antrenörün havuzu boşaltıp boşaltmama konusunda yaptıkları tartışmaydı. Müsabaka hakemi havuzun boşaltılmasını istiyor. Antrenör ise ısınmak için daha zamanlarının olduğunu söylüyor.

Yüksekçi Erol Şişko Bayrak yarışı koşmadı diye cezalandırıldı

- Erol Şişko'nun savunması alınmadan cezalandırılması atletler arasında tepkiyle karşılandı

ANKARA (THA)

Atina'da yapılan Balkan Atletizm Şampiyonasında sakat olduğu için 4x100 metre bayrak yarışına katılmayan yüksek atlayıcı Erol Şişko, bundan böyle Atletizm Federasyonunca düzenlenecek hiç bir müsabakaya alınmayacak.

Atletizm Federasyonunun, Erol Şişko'nun savunmasını almadan böyle bir cezalandırmaya gitmesi diğer atletler arasında tepki ile karşılandı.

Erol Şişko bu konu ile ilgili olarak yaptığı açıklamasında şunları söyledi:

"Ben yüksek atlayıcıyım. Bayrak takımında ikinci yedeğim. Atina'da yarışın yapılacağı gün bacağımda sakatlık vardı. Doktora gösterilmemi istedim. Doktorun izin vermesi halinde koşacağımı söyledim. Oysa bu önerime kulak asmadılar. İlk yedek olduğu için yarışa Ekrem Özdamar'ın girmesi gerekiyordu. Şimdi kabağı benim başıma patlatmak istiyorlar. Savunmam alınmadan böyle bir ceza nasıl verirler bilemiyorum."

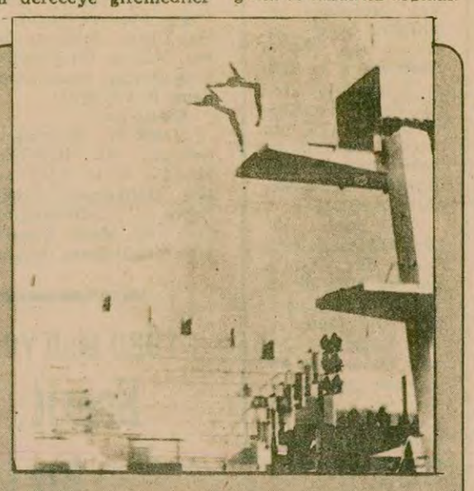

Balkan Kule ve Tramplen Atlama Şampiyonasında en fazla ilgiyi 12 yaşındaki Romen Tod Torner çekti

Atilla Özideş

Dört ülkenin yaklaşık 20 sporcu ile katıldığı Balkan Kule ve Tramplen atlama şampiyonası İzmir'de yapıldı.

Kalabalık olmayan bir seyirci kitlesi önünde yapılan yarışmada sporcular iyi sayılmayacak atlayışlar yaptılar.

Kule atlamada en ilgiyi çeken sporcu Romenlerin 12 yaşındaki atlayıcısı Tod Torner idi. Gerçekten de bu kategoriye kabulü bile tartışılacak olan Torner, izleyenlerin hayret dolu bakışları altında 3. oldu. Bu yarışmada birinciliği Romen atlayıcı, ikinciliği Bulgar atlayıcı aldı.

Bayanlar kule atlama yarışmalarına ülkemizden hiç bir bayan atlayıcı katılmadı.

Erkekler tramplen atlamada Aykut Tunca 385.15 puanla altıncılığı elde etti. Diğer atlayıcımız Zihni Kızıltuğ ise 341.45 puanla yedinci oldu. Bu yarışmada Bulgar Peter Cordev 460.12 puanla birinci, Romen Vasil Aleksandrov 459.84 puanla ikinci, Bulgar Todorov Radoslav 419.95 puanla üçüncü oldu.

Öte yandan organizasyonun bozukluğu yarışma boyunca sırıtı durdu.

Müsabakaların propagandasının yapılmaması, girişlerin ücretsiz olduğunun açıklanmaması, kuleye çıkan asansörün tamirinin zamanında düşünülmemesi, hakemlerin ayrı bölmelerde oturmasının sağlanmaması en önemli aksaklıklardandı.

Bayan voleybolcularımızın madalya alması bekleniyor

VIII. AKDENİZ OYUNLARI 6

Hazırlayan: İzzet Sefa

İstanbul'da Akdeniz Oyunları hazırlıklarına devam eden voleybolcularımızın Split kafilesinde, federasyon başkanı Özcan Mutlugil ekip şefi, Atilla Bostancıoğlu ile Haluk Tuncay hakem, Cengiz Göllü (Bayanlar), ile Değer Ererbay (Erkekler) antrenör olarak yer alırken, (Bayanlarda) Esra Temelli, Nurdan Ayçelik, Gülnaz Kaplan, Aycan Türüt, Deniz Dosdoğru, Serpil Özkanlı, Filiz Demirel, Hülya Babalı, Meral Babalı, Violet Kostanza Arzu Bağdatlıoğlu, Selcan Çağlar, (Erkeklerde) Ahmet Özçam, Hasan Semih Oktay, Uğur Acar, Faruk Saran, Zeki Uslu, Levent Ergün, Serap Gençsu, Faruk Bayır, Yusuf Hakim, Serdar Çağan, İsmet Kır, Şükrü Yengil sporcu olarak bulunuyor.

8. Akdeniz Oyunlarında zor bir gruba düşen Erkek Voleybol Milli Takımımız, finale kalabilmek için mücadele edecek.

Ülkemizde en yaygın spor dallarından biri de voleybol. Kendileriyle görüştüğümüz federasyon yetkilileri bu durumu "Ülkemiz koşulları gözönüne alındığın da, devletin spor konusunda iktidarsız, siyasetsiz... olduğu görülecektir. Buna rağmen, ülkemizdeki diğer spor dallarına göre bir oranlama yaparsak, bu sporun doyuma ulaştığını görürüz. Kendiliğinden oluşan bu gelişmenin nedeni, ülkemiz gençliğinin yapısındadır. Gençliğimiz yapısı bu spora yatkındır..."

Federasyonun bugün belirgin bir ekol yaratma uğraşı içinde olduğunu belirten yetkililer "Bu sporda ileri bir düzeye gelmiş ülkelerin belli bir ekolü vardır. Örneğin Rusya'da uzun boylu sporculardan oluşan, Japonya'da da kısa boylu sporculardan oluşan hızlı bir ekol var..." dediler.

Akdeniz Oyunlarının kısa bir değerlendirmesini yapan Voleybol Federasyonu yetkilileri "Dünyada halen var olan dostluklar, siyasal dostluklardan çok, spor aracılığıyla varlığını sürdürüyor. Yalnız Akdeniz Oyunları değil bu gibi ülkeleri bir araya getiren bütün oyunlar dünya barışına hizmet eder, dargın ülkelerin sporcuları bu nedenle bir araya gelebilmekte, nispeten kaynaşabilmektedirler..."

Daha önceki Akdeniz Oyunlarında iki ikincilik, üç üçüncülük alan voleybolcularımızdan, Split'te de özellikle bayanlarda madalya bekleniyor.

Kendilerinden madalya beklenen Bayan Voleybol Milli Takımımız, elemanlarından bir grup, bir çalışma anında.

Ödeyemediğimiz DÇM borçları erteleniyor

İSTANBUL (ÖZEL) DÇM borçlarını erteleyecek anlaşma bugün Londra'da imzalanacak. 200'ü aşkın banka ile yapılacak anlaşmayı Türkiye adına Maliye Bakanlığı Müsteşarı Vural Güçsavaş ve Merkez Bankası Başkanı İsmail Hakkı Aydınoğlu imzalayacaklar.

DÇM'NİN GEÇMİŞİ:

Türkiye, ilk olarak 1970 yılında Dövize Çevrilebilir Mevduat hesapları yoluyla borçlanmaya başladı. 1973 yılında DÇM yoluyla borçlanmanın sakıncalarının ortaya çıkmasıyla bu uygulamadan vazgeçildi.

MC hükümetinin iktidara geldiği 1975 yılında kısa dönemli borçlanma yöntemlerinden olan DÇM borçlanmasına yeniden başlandı. Ancak 1975-1977 yılları arasında yurt dışındaki çeşitli kişi ve kuruluşlardan alınan 2,5 milyar doları aşkın borç, yatırımlara yöneltilmeyip, tüketime ayrıldı. Öte yandan dövizle elde edilen DÇM karşılığında kişi ve kuruluşlara kredi verildi ve bu iç gereksinmeleri sağlayabilmek için yeni dış borçlara gereksinme duyulmasına yol açtı.

Uygulanan bütün "Başıboş borçlanma" ile 1977'nin ikinci yarısında duyulmaya başlanan döviz sıkıntısı nedeniyle, DÇM'lerin ana paraları ödenemediği gibi, Merkez Bankası son iki yılda 200 milyon dolar DÇM faizi ödemek zorunda kaldı.

407 MİLYON DOLARLIK KREDİNİN İLK YARISI KULLANILABİLECEK

Bugün imzalanması beklenen anlaşmadan iki hafta sonra yabancı bankaların vereceği 407 milyon dolar civarındaki kredinin 203.5 milyon dolarlık bölümü kullanılabilecek.

Bankalar tarafından Türkiye'ye açılacak kredinin 102 milyon dolarlık ikinci bölümü kasım ayında IMF kredisinin ikinci diliminin verilmesinden sonra, üçüncü bölümü ise Mart 1980'de kullanılacak.

Anlaşmayla DÇM borçlarının 3 yılı ödemesiz, 2 yıllık devlet borcuna dönüştürülmesi öngörülüyor.

DÇM YOLUYLA BORÇLANMA NEDİR:

Dövize Çevrilebilir Mevduat (DÇM) devletin dış borçlanma yollarından biri. Kısa vadeli ve yüksek faizli bir borçlanma türü.

DÇM borçları yabancı özel bankalardan sağlanabildiği gibi, yurt dışındaki işçilerden de elde edilebiliyor.

DÇM borçlanmasında dışarıdan gelen para Merkez Bankasına Türk Lirası olarak yatırılıyor ancak istendiği zaman geldiği ülkenin parasına çevrilebiliyor.

Prof. Erol Manisalı: "DÇM anlaşması ekonomiye nispi bir rahatlık getirecek"

EKONOMİ SERVİSİ

Londra'da bugün imzalanacak DÇM borçlarının ertelenme anlaşması ile ilgili olarak görüşlerine başvurduğumuz ekonomistler, anlaşmanın Türk ekonomisini bir süre için rahatlatacak özellikte olduğunu belirttiler.

İstanbul Üniversitesi İktisat Fakültesi öğretim görevlilerinden Prof. Dr. Erol Manisalı bu konuda gazetemize şunları söyledi: "Anlaşmanın yapılması şüphesiz bir zorunluktu. Anlaşma Türk ekonomisine nisbi bir rahatlık getirecek ve en azından 4.Beş Yıllık Plan Döneminde dış ödemeler dengesine olumlu etkileri olacak."

Prof. Manisalı bugünkü döviz darboğazında 1976-1977 yıllarındaki dış finansman kanallarının bozuk işletilmesinin de rolü bulunduğunu hatırlatarak, kısa vadeli DÇM borçlarının olumsuz duruma katkısı olduğunu belirtti.

Prof. Dr.Akın İlkin ise DÇM'leri ağrı kesici ilaçlara benzetti. İlkin konuyla ilgili görüşlerini şöyle açıkladı: "Türk ekonomisinde yapısal bir hastalık var. DÇM yoluyla borçlanma bir süre için rahatlık sağlayabilecek, ağrı kesici ilaçlara benzer.

Anlaşmanın Türk ekonomisini bir süre için de olsa rahatlatacağına inanıyorum. Bu anlaşma zorunlu idi."

Terkos Gölü ve tehdit

(Baştarafı 1.Sayfada)

Ama Terkos Gölü sorunu yetkililerce bilindiği halde, hiç bir önlem alınmaz.

Terkos Gölünün kirlenmesine civarında yapılan kanunsuz villalar ve çevre köylüler sebep oluyor. Kanunsuz yapılar birçok defa mühürlendiği halde imtiyazlı villa sahipleri, binaları açarak keyiflerince kullanmakta ve mazot akıtan motorlarıyla gölü kirletmektedirler. İşin üzerinde ciddiyetle durulsa bu inşaatların yapımı ve kullanılması kolaylıkla önlenebilir. Ancak bu konuda atılmış ciddi bir adım yoktur.

Civarındaki köylülere gelince, talepleri suya kavuşmaktır. Susuz köylü, ihtiyaçlarını gidermek ve hayvanlarını sulamak ve yıkamak için gölü kirletiyor. Bu sorunun çözümü de civar köylerin su gereksinimini karşılamaktır.

Terkos Gölü bir an evvel kurtarılmalıdır. Önlemler zamanında alınmazsa, işler daha da zorlaşacak ve tehdit ağırlaşacaktır.

Milyonların sağlığı...

(Baştarafı 1.Sayfada)

20 VİLLA MİLYONLARIN HAYATI İLE OYNUYOR

Terkos Gölünün Durusu köyü sınırlarına giren kıyılarında şu anda yapımı bitmiş 20 villa var. Bunlarla birlikte yeni inşaatlar hızla yükseliyor. Bunlardan bir tanesinin sadece inşaat sahası yüzlerce metrekareyi buluyor. Bu villalardan bazılarında tenis kortundan kayıkhaneye kadar her türlü tesis bulunuyor. Villa sahiplerinin gölde yüzdürdükleri ruhsatsız ve mazotlu sürat motorları yüzünden gölün üstünde belirgin bir şekilde görülen mazot birikintileri meydana gelmiş.

Villaların sahipleri içinde şu isimler var: Fabrikatör Zoltan Boronkay, Esin Erkal, Sabahattin Güçlü, Bahriye Kapan, İbrahim Türkoğlu, Ahmet Hamdi, Muzaffer Yener, Hasan Akan, Lütfi Önal, Avcılar Derneği, Yurdacan Yeşilada, Haluk Aşkın, Nezih Altınay, Cahit Çiçek, Abdurrahman Barlı, Mahmut Paker, Abdullah Akın, Şaban Yıldız, Ömer Çiğdem, Fevzi Yeşilçimen.

KANUNLAR KİMİN UMURUNDA?

Terkos Gölü kıyılarına yapılan inşaatlar halkın sağlığını tehdit ettiği gibi kanunlara da aykırı. Göller ve Barajlar Yasası baraj ve göl kıyılarına 700 metreden yakında inşaat yapılamayacağı hükmünü getiriyor. Ayrıca da Terkos Gölünün içme suyu olması ve sıhhi tesis sayılması açısından da çevresinde inşaat yapılması ikinci bir kez yasaklanmış oluyor. Geçtiğimiz yıllarda ortaya çıkan Deliyunus Tatil Sitesiyle ilgili tartışmalardan sonra Terkos Gölü civarında inşaat yapılamayacağı İmar ve İskan Bakanlığı tarafından karara bağlanmıştı. Ama bazı "işbilirler" yolunu bulup yine de buralara inşaatlar yapmaya devam ettiler.

NE GİBİ TEDBİRLER ALINDI?

Çatalca Kaymakamı Besim Yavuz 17 Ocak 1978 tarihinde Durusu köyü muhtarlığına gönderdiği yazıda bu binaların kaçak yapıldığını, sularının ve elektriğinin kesilmesini istedi. Ancak Terkos'u devamlı kirleten bu binaların yıkılması yerine, elektriği ve suyunun kesilmesi emri bile uygulanmadı. Üstelik yeni binaların yapımı devam etti.

Durusu Köyü Muhtarı Halil Demirel bu durum karşısında "Öyle kolaysa gelsinler kendileri kessinler" diyor.

İşte İstanbul halkı böyle ciddi bir tehlikeyle karşı karşıya. Yetkililer de aynı derecede bir umursamazlık içinde.

30 Ağustos...

(Baştarafı 1.Sayfada)

hir hipodromunda yapıldı. Saat 14.00'te başlayan provaları yurttaşlar davetiyesiz izleyebildiler. Prova dolayısıyla başkentte dün saat 10.00 ile 17.00 arasında bazı yol, kavşak ve alanlar trafiğe kapatıldı.

Zafer Haftası dolayısıyla, Ankara Garnizonuna bağlı kışlalardan bazıları yurttaşların ziyaretine açılmıştı. Yurttaşlar dün de saat 09.30-18.00 arasında Kara Harp Okulu'nu ziyaret ettiler.

Zafer Haftası nedeniyle, Ankara 19 Mayıs Stadyumunda önceki gün yapılan Silahlı Kuvvetler sportif gösterileri de bu gün saat 16.00'da tekrarlanıyor.

Büyük Zafer'in 57. yıldönümü, 26 Ağustostan beri Afyon dolaylarında da çeşitli törenlerle kutlanıyor.

ODTÜ'de...

(Baştarafı 1.Sayfada)

Silahla yakalanan kişiyi jandarmaların elinden alanlar, daha sonra Hazırlık Okuluna girmiş ve kapıları kapatmışlardı.

Okul, bunun üzerine, jandarma tarafından sarılmış ve gece saat 23'e kadar okula kimse alınmamıştı.

Öğrencilerin askeri araçlarla Mamak Askeri Cezaevine gönderildikleri saat 23'e kadar, öğrenci velileri üniversite kapısında üzüntülü saatler geçirmişti.

ÖTK'NIN AÇIKLAMASI

Öğrenci Temsilciler Konseyi, Rektör Vekili Kıcıman'la yaptığı görüşmeden sonra yaptığı açıklamada, bu şartlar altında eğitimi sürdürmeyecek lerini belirtti.

ÖTK, Rektöre bir tarım önerilerinde bulunduklarını söylediği açıklamasında, önerilerini şöyle sıraladı.

"Biz boykottan yana değiliz. Boykota neden olan Sıkıyönetimin tutumudur. Bu tutum sürdükçe öğrenime devam etme miz mümkün değildir. Sıkıyönetim ODTÜ'den çekilsin, gözaltına alınan öğrenciler serbest bırakılsın."

Açıklamada saat 19.00'da Rektör Vekili Kıcıman'ın Sıkıyönetim yetkilileriyle bir görüşme yapacağı, ÖTK'nın, eğitimi sürdürüp sürdürmeme kararının bu görüşmeden sonra belirleneceği de belirtiliyor.

KAYIP— Hüviyetimi kaybettim. Hükümsüzdür.

İbrahim AYVATAŞ

Siverek'te...

(Baştarafı 1. sayfada)

sinde meydana geldi. Silahlı bir grubun caddeden geçmekte olan Bucak aşiretine mensup bazı kişileri yaylım ateşine tutması ile çıkan çatışmada Bucak aşiretinin ileri gelenlerinden Şükrü Kellehan olay yerinde öldü. Bu olaydan bir saat sonra Bucak aşiretine mensup bazı kişiler de Kaleboğazı semtinde berberlik yapan Mehmet Uzun'un işyerini silahla bastılar. Olayda ağır bir şekilde yaralanan berber Mehmet Uzun Diyarbakır Tıp Fakültesi Hastanesinde tedavi altına alındı. Olayın, Apocularla Bucaklılar arasındaki çatışmanın bir devamı olduğu sanılmaktadır.

AP MİLLETVEKİLİNİN EVİNDE SİLAH ELE GEÇTİ

Misilleme şeklinde gelişen ve bir kişinin ölümü, bir kişinin de yaralanmasıyla sonuçlanan olaylardan sonra ilçeye giriş ve çıkışlar kontrol altına alınarak genel bir aramaya girişildi. Aramalar sırasında AP Urfa Milletvekili M.Celal Bucak'ın Hasan Çelebi mahallesindeki evinde 8 adet tabanca ile 300 adet mermi ele geçirildi.

Yetkililer soruşturmanın sürdürüldüğünü, ilde alınan güvenlik önlemlerinin artırıldığını bildirdiler.

KAYIP — Nüfus Hüviyet cüzdanımı kaybettim. Hükümsüzdür.

Ali AKTAŞ

Korgeneral Güneral...

(Baştarafı 1.Sayfada)

lenen bir törenle 15. Komutan olarak göreve başladı. Görev süresi dolan Vecihi Akın yapılan törende komutanlık görevini Güneral'a teslim etti.

Törende bir konuşma yapan Genelkurmay Başkanı Orgeneral Kenan Evren, Güneydoğu Avrupa Müttefik Kara Kuvvetlerinin ne denli önemli bir bölgenin savunmasından sorumlu olduğunu belirterek şöyle dedi:

"NATO'nun bu yörede uzun seneler görev almış diğer bir müttefikimiz, maalesef NATO'nun askeri kanadından ayrılmış ve dolayısıyla hem ittifakın bu bölgede zayıflamasına ve hem de iki ülke arasında süregelen iyi komşuluk münasebetlerinin arzu edilmeyen bir şekle dönüştürülmesine neden olmuştur. Biz yakın komşumuzun NATO'nun askeri kanadına tekrar döneceğine olan inancımızı muhafaza ediyor, bunu görmekten memnun olacağımızı ifade etmek istiyoruz."

Genel karargahı İtalya'nın Napoli kentinde bulunan NATO Güney Avrupa Müttefik Kuvvetleri Başkomutanı Oramiral Harold E.Shear de törende bir konuşma yaparak Türkiye'nin hayati önemi üzerinde durdu. Amiral Shear, Türkiye'nin NATO'nun Güneydoğu kanadındaki önemini belirterek, "Akdeniz bölgesindeki caydırıcı gücümüz dayanışmanın varlığı veya yokluğu ile geniş ölçüde etkileniyor" dedi.

Milli Savunma Bakanı, ABD Ankara Büyükelçisi, İzmir Valisi ve NATO üyesi ülkelerin diplomatik ve askeri temsilcilerinin de katıldığı törende, bu yıl emeklilik sırası gelen Orgeneral Vecihi Akın da bir veda konuşması yaptı. Vecihi Akın'dan sonra görevi teslim alan Korgeneral Güneral, konuşmasında NATO'nun Güneydoğu kanadında giderek kritikleşen duruma dikkat çekerek şöyle dedi:

"Yumuşama, detant, silahsızlanma, silahların azaltılması, kuvvet indirimi, güvenlik ve işbirliği, insan hakları ve hatta sulh içinde beraber yaşama konularına duyulan sempatiyi ve bu yönde gösterilen çabaları tam bir inançla destekliyor ve kısa zamanda somut sonuç vermesini umud ediyoruz. Ancak sorumlu komutanlar olarak bunu yeterli bulmuyoruz ve hatta bu çalışmalara dayanan bir güvenlik sistemini tehlikeli görüyoruz. Nitekim benden önceki konuşmacıların açıkladığı ve hepimizin yakından izlediği dünya olayları bu varsayımı maalesef doğrulamaktadır. NATO devletlerinin yarım milyarı aşan halkının özgürlük ve güvenliğini karşı tarafın bir gecede değiştirilebilecek niyet ve kararlarına emanet edemeyiz. Güvenlik tedbirlerimizin ölçüsü en muhtemel mütecavizin mevcut askeri gücünün miktarı, yani maruz bulunduğumuz tehditten başka bir kıstas olamaz. Barış ve refahını istiyorsan, her an savaşa hazır olmalısın diyen Türk atasözü, NATO'nun bugünkü durumu için de geçerliliğini korumaktadır kanaatindeyim. Kısaca değindiğim bu gelişmeler NATO'nun ve müttefik devletlerin sorumlu makamları tarafından tamamen bilinmesine rağmen, ittifakın güvenliği için yeterli tedbirlerin alınmış olduğuna özellikle güney kanatta inanmanın son derece güç olduğu kanaatindeyim.

"NATO Güney kanadında görev alan bir komutan olarak sivil, asker NATO ve milli bütün sorumluların dikkatini NATO Güney kanadının gittikçe artan kritik durumuna çekmeyi ilk ve en önemli vazifem olarak mütalaa ediyorum."

Tekel İşçileri...

(Baştarafı 1.Sayfada)

DİSK'e bağlı Gıda-İş Sendikası ile Tekel Genel Müdürlüğü arasında önceki gece saat 10.00'da varılan anlaşmadan sonra işçiler taleplerinin büyük çoğunluğunu kabul ettirerek dün sabah işbaşı yaptılar.

Gıda-İş'ten yapılan açıklamaya göre, işverenle sendika arasında şu konularda anlaşmaya varıldı:

—Eylemin başlamasına neden olan ve işçilere saldırarak iki Gıda-İş yöneticisini yaralayan beş kişinin işlerine kesin olarak son verilmesi

—MC'nin son günü işe alınanlardan 16 kişinin güvenlikle ilgili görevlerinden alınması.

—Fabrikada can güvenliğini tehdit eden ve her an yeni cinayet işleyebilecek faşistlerin işten atılması

—Direniş dolayısıyla, işçilerden hiç birine, işten atılma dahil hiç bir ceza verilmemesi.

—Direnişte geçen 7 günlük yevmiyelerin ödenmesi, yine direnişte geçen 20-21-22 ve 27 Ağustos günlerine ait yevmiyelerin de bu konuda açılan davanın sonuçlanmasından sonra hemen ödenmesi.

—Can güvenliği konusunda hükümet adına arabuluculuk yapan Çalışma Bakanının da katkısı ile her türlü tedbirin alınması.

—Bayram öncesi ödenmesi gerektiği halde ödenmeyen ikramiyelerin işbaşı yapıldığı gün ödenmesi.

Bilindiği gibi, 12 gün direniş yapan Tekel Cevizli işçilerinin en önemle üstünde durdukları talep, fabrikada can güvenliğini tehdit eden MHP'li elebaşıların temizlenmesi idi.

Öğrenildiğine göre, bu kişilerin Tekel'den uzaklaştırılması önümüzdeki aylar içinde kademeli olarak yapılacak. Öte yandan, can güvenliğinin sağlanmasına ilişkin tedbirlerden biri olarak, Cevizli bölgesinde görevli binbaşının ve Cevizli Emniyet Amirliği Başkomiserinin geri çekileceği de gelen haberler arasındadır.

K.Maraş davası ile ETKO davasının birleştirilmesi talebi reddedildi

ADANA (ÖZEL)

K.Maraş Olayları Davasının dün sabah devam eden duruşmasında geçen hafta müdahil avukatlar tarafından verilen K.Maraş Davası ile ETKO Davasının birleştirilmesi istemi görüşüldü, sanık avukatlarınca verilen dilekçe okundu. Bu arada haklarında tutuklama kararı bulunan üç sanık da mahkemece tutuklandı.

Dün sabahki duruşmada sanık vekillerinden Av.Adem Eroğlu her iki davanın birleştirilmesi isteminin reddini talep eden 12 sayfalık bir dilekçeyi okudu. K.Maraş olaylarını Türk devletini yıkma projesi olarak niteleyen ve önceden planlandığını, cinayetlerin satılık ajanlar tarafından işlendiğini ileri süren sanık avukatları, olayların Türkiye İşçi Köylü Partisi ve gazetemiz tarafından yaratılan ortamda geliştiğini ileri sürdüler. Müdahil vekillerinin, tutuklu sanıkların tutukluluklarının devamını sağlamak amacıyla birleştirme talebinde bulunduklarını ileri süren sanık avukatları ETKO adında bir dava olduğunu reddettiler. Sözkonusu davanın bomba imali ve patlatılması ile adam öldürmek ve 6136 sayılı yasaya aykırı hareketten tutuklu bazı kişilerin bulunduklarını ileri sürdüler.

Müdahil vekillerinin, suç örgütü arama bahanesi adı altında MHP'yi ve ÜGD'yi suçladıklarını, yüksek mahkemeyi bir halk mahkemesi gibi gördüklerini ve mahkemenin yanlış karar vermesini istediklerini, Mersin Birinci Ağır Ceza Reisi Halit Velioğlu'nun öldürülmesinin ve Yarbay Cihangir Erdeniz'in başına gelenleri örnek göstererek mahkemeye aba altından değnek gösterildiğini ileri sürdüler ve birleştirme isteminin reddini talep ettiler.

Toplanan mahkeme heyeti iki dava sanıkları arasında şahsi ve fiili irtibat bulunmadığı gerekçesiyle birleştirme isteminin reddine karar verdi.

Öte yandan haklarında gıyabi tutuklama kararı bulunan Ali Osman Kengen Cuma Gökçek ve Arif Us yakalandılar. Sanıkların sorgularına başlandığı bildiriliyor.

ERDEMİR...

(Baştarafı 1. sayfada)

lundular:

"1 — İşçilere her ay sözleşmeye mahzuben net 5 bin lira zam verilmesi

"2 — Kömür dağıtımı meselesinin halledilmesi ve yeni işe girenlere kademelerinin tatbik edilmesi."

İşçiler ayrıca Başbakan Bülent Ecevit'e de bir telgraf çekerek direnişlerinin amaçlarını açıkladılar. Telgrafta şunlar belirtildi:

"ERDEMİR'de bugüne kadar yönetimin'TKP'lilere verdiği tavizler, tutarsız hareketlerin işçiler üzerinde yaptığı olumsuz etkiler, yetki sorununun uzamasıyla had safhaya varmıştır. Çoğunluk sendikası olan Devrimci Maden-İş'in işverene ilettiği haklı taleplerinin kabul edilmemesi ve çeşitli tahrikleri protesto için üretim durmuştur. Mülki idare ekonomik bunalım içinde bulunan işçilere baskı yaparak eylemi durdurma çabası içine girmektedir. Diğer taraftan mülki idare, polis, jandarma unsurunu kullanarak işçi ile kolluk kuvvetini karşı karşıya getirme çabası içine girmektedir. Bilinçli ERDEMİR işçisi, ERDEMİR işyerini, 'TKP' militanlarına teslim etmemek için kararlı ve basiretlidir".

'TKP'LİLERİN TAHRİKLERİ

Öte yandan sahte TKP yanlıları dün akşam direnişin başlaması üzerine çeşitli tahrik girişimlerinde bulunarak, direnişi kırmaya çalıştılar. TKP yanlısı Maden-İş'in Ereğli Bölge Temsilcisi Cevdet Yılmaz ve 15 kadar İGD'li militan, fabrikanın içine girerek tahriklerde bulundular. Ancak fabrikadaki Devrimci Maden İş üyesi işçiler bunları kovalayarak fabrika dışına attılar.

Çok sayıda polis ve jandarmanın güvenlik önlemi aldığı fabrikada direniş sakin bir şekilde devam ediyor.

Radyo ve televizyonda propaganda konuşmaları 2 Ekimde başlıyor

ANKARA (AA)

Yüksek Seçim Kurulu, siyasi partilerin radyo ve televizyonda yapacakları propaganda konuşmaları ile ilgili esasları belirledi.

Yüksek Seçim Kurulunun TRT'nin başvurusu üzerine aldığı karara göre, 2 Ekim Salı günü başlayacak propaganda konuşmaları, radyonun TRT 1, TRT 2 ve TRT 3 kanalları ile televizyondan bağlantılı olarak aynı anda yayınlanacak propaganda konuşmaları Türkiye'nin Sesi Radyosunda ise zaman ve yayın alanı farklılığı nedeniyle yer almayacak. Seçim konuşmaları sırasında radyo ya da televizyonun arıza yapması halinde de konuşma tekrar yayınlanmayacak.

İlgili yasa ve Yüksek Seçim Kurulu kararlarına göre, siyasi partilerin radyo ve televizyon konuşmaları 2 Ekim Salı günü saat 18.00'de başlayacak, 13 Ekim Cumartesi günü saat 17.47'de sona erecek.

Şıvancılar...

(Baştarafı 1.Sayfada)

olanların yol masrafları ile sınırdan geçme işlerini üstleniyorlar.

Bu gruptan bazı kişilerin sınırı geçerek İran'a girdikleri bir kısmının ise gitme hazırlığı içinde oldukları öğrenildi. İran'a geçenlerin silah, yer ve para ihtiyaçları ise hükümete karşı ayaklanan grup tarafından karşılanıyor.

Ayrılıkçı ve Sovyet yanlısı bir siyaset izleyen Şıvancıların, İran'a gönderdiği kişilerin çoğunluğunu lise mezunu işsiz kişiler oluşturuyor. İran'a geçenlerin içinde, Doğunun çeşitli bölgelerinden gelenlerin yanısıra İstanbul ve Ankara'dan gelenler de bulunuyor.

Doğudaki öteki bazı grupların da ayaklanmaları desteklemek için İran'a adam gönderme faaliyeti içinde oldukları, ancak bu konuda esas faaliyetin, öteki gruplara göre daha etkili olan ve Talabani ile sıkı ilişkileri bulunan Şıvancılar tarafından yürütüldüğü belirtildi.

İÇİŞLERİ BAKANI GÜNEŞ'İN AÇIKLAMASI

Doğu Anadolu ve Doğu Karadeniz Bölgelerinde inceleme gezilerini sürdüren İçişleri Bakanı Hasan Fehmi Güneş dün Artvin'in Şavşat kazasında yaptığı açıklamada, Doğuda paralı asker toplandığı bu askerlerin silahla birlikte İran'a sevkedildiği yolundaki haberleri asılsız, sorumsuz ve tehlikeli olarak niteledi.

Balerin Vlassova Rusya'ya geri döndü

DIŞ HABERLER SERVİSİ

New York'un Kennedy Havaalanında uçakta Amerikan makamlarınca 72 saattir 68 yolcusuyla bekletilen Sovyet uçağındaki Sovyet Bolşoy Balesi sanatçılarından Ludmilla Vlassova ülkesine dönmek istediğini belirtmesi üzerine dün akşam Sovyetler Birliği'ne döndü.

Birleşik Amerika'nın Birleşmiş Milletler temsilcisi yardımcısı Donald Mchenry, Sovyet ve Amerikan yetkililerin vardığı anlaşma uyarınca Balerin Vlassova'yla 20 dakika süren bir görüşme yaptı.

Beş Sovyet ve beş Amerikalı yetkiliyle bir tercümanın hazır bulunduğu görüşmeden sonra bir basın toplantısı düzenleyen Mchenry, Vlassova'nın, Sovyetler Birliği'ne dönmek istediğini açıkça söylediğini bildirdi

Bolşoy balesi sanatçılarından Aleksandr Godunov, topluluğun bir turne için gittiği Birleşik Amerika'dan geçen hafta iltica isteğinde bulunmuş ve isteği kabul edilmişti.

Amerikalı yetkililer, Aleksandr Godunov'un eşi Vlassova'nın da Birleşik Amerika'ya iltica etmek istediğini bildirdiğini öne sürmüşler ve Vlassova'yı, Sovyetler Birliği'ne götürecek uçağa kalkış izni vermemişlerdi.

Çimento fabrikalarında anlaşma sağlandı

ANKARA (ÖZEL)

Türkiye Çimento Sanayisi AŞ'ye bağlı Afyon Aşkale, Niğde, Pınarhisar Söke, Trabzon ve Van çimento fabrikalarını kapsayan toplu iş sözleşmesi üzerinde Çimse-İş ile Çimento Sanayi İşverenleri Sendikası anlaşmaya vardı.

Daha önceki görüşmelerde anlaşma sağlanamaması üzerine Çimse-İş'in aldığı grev kararı Bakanlar Kurulunca ertelenmiş, bunun üzerine sendika, kararın gerekçesine itiraz ederek Danıştay'a başvurmuştu. İkinci erteleme kararının yayınlandığı 27 Ağustos günü ise uzlaşma sağlandı.

Sanayi ve Teknoloji Bakanı Orhan Alp'in de katıldığı görüşmeler sonunda anlaşmaya varılması, Türk-İş çevrelerinde, 'Hükümetin 4 Eylüle kadar KİT'lerdeki sözleşmelere ilişkin sorunları çözmeye çalışması' olarak değerlendiriliyor.

Üzerinde anlaşmaya varılan sözleşmeye göre, 6 bin çimento işçisi birinci yıl 200, ikinci yıl seyyanen 176 lira ücret zammı alacaklar. Ayrıca yılda 170 günlük ücret tutarında ikramiye ve bazı sosyal haklar elde edildi.

Devlet Yatırım Bankası tahvillerinin faiz oranı yüzde 18'e yükseltildi

ANKARA (ÖZEL)

Devlet Yatırım Bankasının beşer milyar liralık ikinci ve üçüncü tertip tahvillerinin faiz oranı 30 Haziran tarihinden geçerli olmak üzere yüzde 14'ten, yüzde 18'e yükseltildi.

Devlet Yatırım Bankası tarafından, iktisadi devlet teşekküllerinin finansmanı amacıyla çıkarılan 15 milyar dolarlık tahvilin 10 milyar dolarlık kısmının satışı yapılmamıştı.

30 Ağustos zaferini kutluyoruz

Konuşmacı: İSMET ÖĞÜTCÜ (BEŞİKTAŞ İLÇE YÖNETİCİSİ)

Tarih: 30 Ağustos Perşembe Günü Saat: 16.00'da

Yer: Beşiktaş İlçe Lokali

Adres: Beşiktaş Postanesi yanı 5'ci noterin üstü kat 6

TİKP Beşiktaş İlçe Örgütü

HALKIMIZA ÇAĞRI

Partimiz avukatları, Kahramanmaraş katliamında caniler tarafından mağdur edilen yurttaşlarımızın haklarını savunmak için, Adana'da sürmekte olan duruşmalara katılmaktadır. Halkımızı, ücretsiz olarak müdahil vekilliği yapan avukatların giderlerini paylaşmaya ve dayanışmaya çağırıyoruz.

Bağışta bulunacakların, bağışlarını T.C. Ziraat Bankası Ankara Necatibey Şubesinde açtığımız 630/164 nolu hesaba göndermelerini rica ederiz.

KAHRAMANMARAŞ KATLIAMININ TERTİPÇİLERİNDEN HESAP SORULMALIDIR.

Türkiye İşçi Köylü Partisi Genel Merkezi

KADIKÖY İKİNCİ SULH HUKUK HAKİMLİĞİNDEN

1979/375 vesayet

Kadıköy Şemsettinqünaltay Caddesi Ayşekadın durağı. Huzur Apt. No.77 Da. 2 Suadiye'de ikamet eden Canan Aysu aynı adreste ikamet eden kardeşi Can Aysu'ya hastalığı nedeni ile vasi tayin edilmiştir.

İş bu karar ilan tarihinden itibaren bir ay içinde itiraz ve itirazda bulunulmadığı takdirde kesinleşeceği ilan olunur.

B. 6238—854

DENİZCİLİK BANKASI T.A.O'DAN

Bankamız İhtiyacı olarak aşağıda cins ve miktarı yazılı Malzemeler Alınacaktır.

Son teklif verme tarihleri hizalarında gösterilmiş olup, teklifler Karaköy Yeni Yolcu Salonu Kat 1'de Satınalma Kurulu Başkanlığına verilecektir. Şartnameleri İKMAL MERKEZİ MÜDÜRLÜĞÜ 27 Mayıs Han Kat: 3'de Bahçekapı-İstanbul adresinden temin edilebilir.

Dosya No:	Malzemenin Cinsi	Miktarı	Son Teklif tarihi
979/1048	ÇELİK RADYATÖR	60 Adet	4.9.1979
979/1050	KISA KONÇLU ÇİZME	1955 Çift	5.9.1979
	UZUN " "	945 "	
979/1052	ÇİFT KUTUPLU TERMİL MANYETİK OTOMATİK ANAHTAR	3530 Adet	6.9.1979

Basın: 19968 - 857

D U Y U R U

İSTANBUL SULAR İDARESİ GENEL MÜDÜRLÜĞÜNDEN

ÇEŞİTLİ CİNS VE MİKTARDA OTO LASTİĞİ SATIN ALINACAKTIR

İdaremiz gereksinimi,

Çeşitli cins ve miktarda oto lâstiği kapalı fiyat teklifi alınmak suretiyle satın alınacaktır.

Tahmini tutar 1.250.000.-TL. geçici güvence 93.750.-TL.dir.

Umumi şartname ile alınacak malzeme listesi Ticaret İşleri Dairesi Müdürlüğünden bedelsiz olarak temin edilebilir.

İhalemize katılmak isteyenlerin verecekleri kapalı teklif zarfına İdaremiz veznesine yatıracakları geçici güvencenin 93.750.-TL.lık makbuzunu da ekleyerek 4 EYLÜL 1979 SALI günü saat 11.00'e kadar Beyoğlu İstiklal Caddesi 379 no.da İdaremiz Zabıtlar ve Kararlar Bürosu Müdürlüğüne vermeleri gerekmektedir.

İdare, ihaleyi yapıp yapmamakta veya dilediğine yapmakta serbesttir. (Basın-20158-852)

tv de Bugün

19.00 HABERLER
19.05 ARI MAYA
19.30 TÜRK HALK MÜZİĞİ; (Mevlüt Dede)
20.00 BİR KONU BİR KONUK: Jülide Gülizar'ın sunduğu programda Türkiye Muharipler Derneği Genel Başkanı, 30 Ağustos ve Türk ordusu üzerine soruları cevaplayacak.
20.30 HABERLER
21.15 MİNİK KONSER
21.20 SİLAHLI KUVVETLER
21.50 TELEVİZYON FİLMİ: Film yönetmenliğini Fielder Cook'un yaptığı Bir Aşk Öyküsü adlı film yayınlanacak.
23.10 HABERLER

RADYO

TRT 1

05.00 Açılış
05.05 Türküler
06.02 Günaydın
07.30 Haberler
07.40 Sabahtan Sabaha
09.02 Kadın Dünyası
10.01 Arkası Yarın
11.05 Türk Hafif Müziği
11.45 Türküler
12.10 Öğle Üzeri
13.00 Haberler
14.32 Türküler
15.01 Şarkılar
15.40 Türküler Geçidi
16.45 Türküler
17.02 Akşama Doğru
18.01 Çocuk Bahçesi
19.00 HABERLER
20.15 Köy Dağarcığı
21.02 Konuların İçinden
21.45 Türküler
22.02 Şarkılar
22.40 Türküler
23.00 HABERLER
23.35 Türküler Geçidi
00.02 Unutulmayanlar
00.55 Günün haberlerinden özetler
01.05-05.00 Gece Yarısı

TRT 2

07.00 Açılış
07.02 Güne Başlarken
08.00 Sabah Konseri
09.00 Türkçe Haberler
09.03 Barok Müzik
10.00 Orkestra Çalgıları
11.00 Öğleye Doğru
12.03 İngilizce Haberler
12.06 Sizin İçin Seçtiklerimiz
13.00 Konser Saati
15.00 Günün Konseri
16.00 Oda Müziği
17.00 Türkçe Haberler
17.03 İngilizce Haberler
18.00 Stüdyo FM
19.00 Bir Konser
20.30 Caz Ustaları
22.00 Türkçe Haberler
22.03 İngilizce Haberler
22.06 Gecenin Getirdikleri
23.00 Çarşamba Konseri
24.00 Gece ve Müzik
01.00 Kapanış

TRT 3

08.00 Açılış
08.02 Gün Başlıyor
09.00 Olayların İçinden
09.30 Sabah Konseri
10.30 Uluslar ve Biz
11.40 Yaşayan Hukuk
12.00 Küçük Konser
13.00 HABERLER
13.30 Olayların İçinden
14.30 Çeşitli Müzik
15.00 Türküler Geçidi
16.00 Türküler
16.20 Arkası Yarın
17.00 Büyük Eserler
18.00 Yurttan Sesler
19.00 HABERLER
19.45 Türküler
20.45 Türküler
21.00 Radyo Tiyatrosu
22.00 Türküler Geçidi
23.00 Türküler
23.30 HABERLER
23.35 Çeşitli Sololar
23.55 Kapanış

Aydınlık — BAYAŞ Basın-Yayın A.Ş. adına sahibi ve Genel Yönetmeni ORAL ÇALIŞLAR

Yazıişleri Müdürü: MEHMET ATABERK — Haber ve Makalelerden Sorumlu Müdür: S. AYDOĞAN BÜYÜKÖZDEN — Müessese Müdürü: O. GÜRHAN ERTÜR

Adres: Nuruosmaniye Cad. 3/3 Cağaloğlu—İSTANBUL Tel: 26 52 44 – 22 49 54 İdare Tel: 26 54 37 Dizgi: Aydınlık Ofset Tesisleri Baskı: İst. GÜNTUR Dağıtım: GAMEDA

BÜROLAR: ANKARA: Meşrutiyet Cad. 32/8, Kızılay Tel: 25 38 69 — İZMİR: Özgüler İşhanı, 452. Sok. 25/3, Konak Tel: 13 10 90 – 25 25 54 — ADANA: Atatürk Cad. 113. Sok. Sefer İşhanı, Kat: 3 No:16 Tel: 103 42 — TRABZON: Cumhuriyet Mah. Kasım Sok. 27/10 Tel: 39 00

YURTDIŞI BÜROLARI: ALMANYA Burgstr. 78 6 Frankfurt /M 60 Tel: 0611 437 595 — FRANSA 95 Rue de la Jonguiere, 75017 Paris — BELÇİKA 188 rue Josaphat, 1030 Brüxelles Tel: 64 72 120 — İSVEÇ Gürgün, Duvgrand 5/A, 1 tr. 17236 Sundbyberg, Tel: 08/296 628 — HOLLANDA Bildstr. 53, Utrecht Tel: 31 47 61 — İSVİÇRE Ch. des Cotes 1 1020 Renens Tel: 34 21 72

ABONE ÜCRETLERİ: Yurtiçi 3 aylık 450 TL, 6 aylık 900 TL, 1 yıllık 1800 TL — Yurtdışı 3 aylık 675 TL, 6 aylık 1350 TL, 1 yıllık 2700 TL. Not: Bu ücrete gönderilen ülkeye göre uçak postası ücreti eklenir.

İLAN TARİFESİ: 2.4.6. sayfalar (Sütun/snt.) 250 TL — 3.5.7. sayfalar (Sütun/snt.) 300 TL — Yayın İlanı (Sütun/snt.) 100 TL — Doğum, Evlenme, Ölüm (5 sütun/snt.) 500 TL — Küçük İlanlar (Kelimesi) 10 TL

22340—516

"Göl ağalığına son verdik, toprak ağalığına da son vereceğiz"

3 Merih Çolakoğlu - Can San

Gölü kuşatan ağa toprakları kamulaştırılmalıdır

"Bafa'nın şafağında şimdi de toprak ağalığına karşı mücadele var"

Serçin köyünün çevresindeki hazine arazisi. Arazi göz alabildiğine göle kadar uzanıyor.

HALİL Özbaş'ın. Pehlivan Halil diye adlandırılan Halil Yağlı'nın, Hilmi Fırat'ın, Fahri Tanman'ın ve daha nicelerinin Söke ovasında binlerce, onbinlerce dönüm toprakları var. Hatta 440 bin dekarlık verimli Söke ovasının yarıya yakını 12 ailenin elinde. Tarıma çok elverişli olan bu ovanın verimliliğini köylüler şöyle dile getiriyorlar.

—Burası öyle bir yerdir ki, kolumuzu soksak, ağaç olup biter.

İşte böyle bir ova zorbalıklarıyla ün yapmış bir avuç ailenin elinde. Bafa çevresi köylüleri de toprak hasretini dile getirirken bu ağalardan söz etmeden geçemiyorlar.

"Göl ağalığına son verdik, toprak ağalığına da son vereceğiz" diyor Bafa Gölü çevresi köylüleri...

—Bizim köyde şimdi bir başka kooperatif daha kurduk, Köy Kalkındırma Kooperatifi.. Köyümüzde çok kişinin çok az toprağı var, çoğunun da bir dönüm tarlası bile yok. Bizim amacımız şu; şu gördüğünüz toprak hazine arazisi. Bu toprak Köy Kalkındırma Kooperatifine teslim olsun. Kooperatife de devletten motor, traktör yardımı sağlansın...

Köy kahvesinde konuştuğumuz Serçinliler Bafa Gölünün çevresindeki hazine arazisinin kendilerine dağıtılmasını istiyorlar. Tabii daha da önce Bafa Gölü Kooperatifini adeta kuşatan ağa topraklarının kamulaştırılmasını..

Göl taşkını

BAFA'nın çevresinde hazine arazisi var. Her yıl bahar aylarında Menderes Nehri göle patlıyor... Göl taşarak çevredeki araziyi sular altında bırakıyor. Göl taşmadığı zamanlar bu arazi 18, hatta 20 bin dönümü buluyor. Serçinliler topraksızlar için, köyün gençleri için bu arazinin dağıtılmasını istiyorlar. Haklılar da.. Arazi son derece verimli, boş duran bir arazi. Çevredeki toprak ağaları da gün geçtikçe bu hazine arazisinden kendi topraklarına katıyorlar.

Oysa yapılacak iş son derece basit. Önce gölün taşmasını önlemek için Bafa Gölünün bir ucundan diğer ucuna bir set çekmek ve böylece ekilecek arazinin sular altında kalmasını önlemek. En önemlisi de bu toprakların bir an önce köylülere dağıtılması.

Köy Kalkındırma Kooperatifi Geçici Başkanı Hüseyin Kurt şöyle diyor:

"Bu topraklar bize verilmezse yine ağalar, beyler kârlı çıkacak. Çünkü her yıl ağalar kendi arazilerine hazine toprağından biraz daha katıyorlar. Şu gördüğünüz çitler daha önce çok berideydi."

"Toprak reformu kanunu kalktı diye duyuyoruz"

SERÇİNLİLER devam ediyor:

"1975-1976'da buraya bir kadastro getirdik. Şu gördüğün dağlar olduğu gibi bizim köye aittir. Sen aldın tapu, o aldı tapu, bana tapu vermedi. Eğer toprak Köy Odasınınsa benim de olması lazım, yok Maliyeninse yine öyle.

—Şöyle ki Toprak Reformu kanunu kalktı diye duyuyoruz. Biz bir şey biliyoruz; Toprak reformunu çıkarmıyorlar, çünkü milletvekilleri içerisinde de toprak ağaları var...

Gölyaka köylüleri ise yine aynı dertten söz ediyorlar. Bafa Gölünün öbür yakasındaki köylerden biri Gölyaka. Onun da sorunu Bafa'nın taşması.

—Toprağımız yok. Şu gölü şöyle tutsak, yani kabarmasa, bu toprak yeter bize. Yeter ki Menderes'in göle patlaması önlensin.

Serçin'den başka Kapukırı, Gölyaka, Çamiçi, Pınarcık köylüleri de hep aynı şeyi anlatıyorlar. Balıkçılık onları geçindirmeye yetmiyor. Toprak istiyorlar. Ağaların elindeki toprakları, boş yatan hazine topraklarını...

—Babamıza hükümet 17-20 dönüm toprak vermiş. Hepsi bu. Kardeşler arasında bu toprak bölününce 1-2 dönüm kalır, neye yeter.

—Toprağımız olursa bizim yoksulluğumuzu giderir. En büyük sorunumuz toprak...

Bafa'nın şafağı

GÖLÜ ağanın elinden alan köylüler en büyük sorunlarının toprak olduğunu belirtiyorlar.

Topraksızlığı anlatıyor, ağaya olan hınçlarını, ağanın zulmünü yansıtıyorlar.

Serçinliler, diğer Bafa çevresi köylüleri şimdi de toprak mücadelesi için örgütleniyorlar. Kooperatifler kuruyor, yetkilileri her gördükleri yerde "Göl ağalığına son verdik, toprak ağalığına da son vereceğiz" pankartları ile karşılıyorlar. Meclisten Toprak Reformu Kanununun çıkmayacağına kanaat getirmiş Söke'nin çilekeş köylüleri. Toprak ve Tarım Reformu Müsteşarlığının bugüne kadar hiç bir işe yaramadığını biliyorlar. Meclisteki toprak ağası milletvekillerinin toprak reformuna engel olduklarını da biliyorlar.

Evet, Bafa'da mücadele bitmedi. Göl, ağanın elinden alındı ama sıra toprak ağalığına karşı mücadeleye geldi.

Tanmanlara, Hilmi Fıratlara, Özbaşlara, Pehlivan Halillere karşı mücadele yükselecek Söke'de,..

Bafa'nın şafağında şimdi de toprak ağalığına karşı mücadele var...

Serçin köyünün yoksul köylülerinden Mustafa Doygun: "Bu beylerin kökünü temelli kazımak lazım buradan"

BİTTİ

Öykü

GÖL KİMİN? (2)

İçi kaynıyor, yumruk gibi bir şey gelip boğazına dayanıyordu

İşte, dedi bekçilere, işte bunlar beyimizin gölünden çalınma.

Bekçiler,

—Tamam, dediler.

Ömer arabadan fırladı indi. Süleyman'ın bileğini yakaladı.

—Bırak o balıkları, dedi.

Aldı elinden balıkları arabaya koydu. Bekçiler Ömer'in kolundan tuttular" haydi karakola" dediler.

Önde iki bekçinin arasında Ömer, sonra arabayla Hasan. Arabanın arkasında Süleyman karakola yürüdüler.

Bekçilerle Süleyman büyük iş başarmanın sevinciyle yürüyorlardı. Hele Süleyman'ın sivri bıyıkları iyice kabarmış, omuzlarını dikmiş, tilkiye benzeyen suratıyla sırıta sırıta gidiyordu. Mutluluğu vardı içinde? Beyinin kendisini ne kadar beğeneceğini düşünüyordu.

Karakola gelince "hırsızları getirdik" dediler. Pala amir, geldi Ömer'in burnunun dibine sokuldu.

—Ne bok yedin lan dedi. Ömer'in belinin ortasına hızlı bir yumruk indirdi. Her tarafı kasıldı. O anda damarına bir bıçak atsan bir damla kan akmazdı. Yüzü gerildi. Ama her şeyi göze alıp girişemedi. Ya herro ya merro diyemedi. Her şeylerine dayandı. Hele Süleyman'ın sütü bozukluğuna nasıl dayandı kendisi de şaştı. İfadeler bitince,

—Hadi defolun dediler.

Karakolun önüne çakılmışlardı. Oradan ayrılmıyorlardı. Kendiliğinden, sebebini bilmeden bekliyorlardı öyle, Yandaki dere şarıl şarıl akıyordu. Köprüden gelen geçen vardı. Eşeğe iki küfe sarmış bir köylü, elindeki sopayla dehleyip gidiyordu.

Ömer, oraya toprağın üstüne diz çöktü oturdu. Hafifce dolmuş gözlerini bir noktaya dikmişti. Elinde atın çilbirini sıkıp sıkıp bırakıyordu. Kafasından bin bir düşünce geçiyordu. Şimdi ne yapacaktı? Eli boş eve nasıl dönecekti? Bu işi Süleyman'a kim haber verdi? Bundan sonra ne yapacaklardı? Bu iş böyle kaçak kaçak olmazdı. İşçi-Köylü gazetesinin dediği gibi göl köylünün mü, ağanın mı, mesele buydu. Hasan'ın yüzüne baktı, kesin karar vermenin canlılığı ile:

—Bu göl köylünün dedi, bundan sonra bunu ispat edeceğz. Bileğimizin gücü, köylünün birliği ile ispat edeceğiz. Bakalım senin dediğin gibi, ağa mı güçlü köylü mü güçlü. Bunu göreceğiz Hasan bey.

Birden yerinden kalktı. Kulaklarını koyvermiş, kafasını aşağıya düşürmüş, miskin miskin kuyruk sallayan atı dehledi. Arabaya atlayıp yürüdüler.

Köye vardıklarında anası Ömer'in yüzüne bakınca kötü bir durum olduğunu hemen anladı. Başındaki sarı poşuyu arkaya doğru attı. Elini beline dayadı. Hafif sarı tüylü etli yüzünde küçücük gözleri endişe ile bakıyordu. Ömer geldi evin önüne çöndü. Anası,

—Ne oldu dedi.

Ömer sessizce oturuyordu.

—Ne oldu ülen deyversene, dut yimiş gumru gibi ne susup durun.

—Yakaladılar ana, tam girişte yakaladılar bizi. İşte gördüğün gibi elimiz boş döndük.

O da oğlunun yanına çömdü. Kollarını göğsünde birleştirmişti. İçi kaynıyor, yumruk gibi bir şey gelip boğazına dayanıyordu.

—Şimdi ne olacak oğlum dedi Ömer'e, ne yapacağız şimdi.

—Bu gölün köylünün malı olduğunu ispat edeceğiz ana, bileğimizin gücü ile bunu ispat edeceğiz.

—Aman yavrum sizi fururlar, onun beslemeleri sizi furur.

Oğullarının üzerine titriyordu. Kocasından kalma üç yadigardı onlar. Üç can parçası, üç selvi dalı. Onların ölümüne dayanamazdı.

—Hepiciğinizi evercem, gelinlerim torunlarım olacak. Ben o günleri bekleyip durun. Nalet olsun onun balığı. Hem dün gölden alınan balıklar haramdır demiş hoca. Irahmetli babanız sizi haramla mı büyüttü.

—Ne haramı ana, göl değil ki... Beşparmak'tan avladığım kuşlarda mı haram. Allahın dağı, allahın gölü haram olur mu? Belki o hocayı, bey göndermiştir. Kolunu anasının omuzuna attı.

—Onlar bizi öldüremezler gadın anam. Hem öldürseler bile böyle ölüme can kurban. Böyle işlerde insan seve seve ölmeli. Amcalarım niye öldü? Yurdumuz bağımsız olsun diye değil mi? Bu adam bizim gölümüzü işgal etmiş. Biz de bu adamı buradan süreceğiz. Hiç olmazsa bizden sonrakiler rahat eder. Bak etrafımız dağ. Aşağıda bir avuç toprak, kıraç. Bu gölün balığı olmazsa, köylümüz ne yer, ne içer ana. Beyler var diye biz açlıktan ölelim mi? Biraderim Hasan gibi beyler guvvatlı deyip oturalım mı?

Anası gözünden dolu gibi yaş döküyordu.

—Doymuyasılar dedi, dünyayı karınlarına katsalar gene doymazlar. Ben de bilip durun, bu göl bizim. Emme o guvvatlı, onun arkası var. Onnan baş edemeyiz.

Ömer ayağa kalktı, dışarı doğru yürürken,

—Başederiz ana dedi, başederiz. Bizim millet birleşirse kimse durduramaz.

Uzun adımlarla kahveye doğru yürüdü. Anası oracıkta dişi bir kumru gibi çöktü kaldı.

Akşam perde perde inerken, gölün çırpıntısı köyün içinden duyuluyordu. Akşam rüzgarı sazlıklardan fısıltıyla esiyor, yeni yeni peydahlanan sivrisinekleri oradan oraya savuruyordu. Mal maşat damlara kapatılmış, tek tük kahvelerin yolu tutulmuştu. Ömer, masasında, balıkları nasıl yakalattığını anlatıyordu. Köylüler en çok Süleyman'a kızıyor, dişlerinin arasından küfürler savuruyorlardı. "Gahbe dölü, milletin canını yakıp duru emme sonu kötü olacak" diyorlardı.

Tam o anda, işte o anda, göğün kara bir çadırla henüz örtüldüğü, çakır yıldızların yeni yeni bakışmaya başladığı o anda bir çığlık duyuldu köyün içinden. Bir kadın durmadan feryat ediyor, sesi akşamın karanlığında her tarafa yayılıyordu. Dışarı fırladılar. Bir taraflara koşuşturmaya başladılar. Kadının feryadı devam ediyordu.

Sonra bir haber duyuldu ve her tarafa yayıldı. Tez duyulduğundan acı haber olduğu anlaşıldı. Yetim Hakkı vurulmuştu. Dalga dalga yayıldı. Yetim Hakkı vurulmuş! Bağıran yetim Hakkı'nın karısı yetim Elif'ti.

Hakkı ile Elif, her ikisi de anasız babasız büyümüş yetimlerdi. Büyüdüklerinde köylü bu iki yetimi birleştirmeye karar vermiş onları evermişlerdi. İşte şimdi zalim ağalar bu yetimlerden birine kıymışlardı.

Elif gırtlağını patlatırcasına haykırıyor, bağırıyor, çağırıyor, kendini yerlere atıyordu. İnce yüzündeki iri gözlerinden yaş döküyordu. İki çocuğu neye uğradığını bilememenin şaşkınlığı içinde, ağlamakla ağlamamak arasında bocalıyordu, ortalıkta dolaşıyorlardı.

Bir kaç kadın Elif'i içeri götürdüler. Az sonra her tarafından sular sızan Hakkı'nın cesedini getirdiler. Ortaya yatırdılar. Köylüler cesedin başına çokuştular. Kocaman kocaman gözlerle bakıyorlardı. Öfkeleri kabarmış, burunlarından soluyorlardı. Hakkı'nın cesedi kan içindeydi. Traşı uzamış, yüzü sararmış solmuş, bir yana devrilmişti.

Ömer öne çıktı, yüz hatları gerilmiş, gene dolu dolu olan gözleri ateşlenmişti. Hakkı için yas tutmaya başlayan kadınları susturdu.

—Ey millet, dedi, bu iş böyle olmaz. Bunlar azıp duru yari. Yetime bile kıydılar. Kimin gölünde kimi vuruyorlar. Bu göl kimin? Bu göl bizimdir. Yürüyün akideşler."

Herkes ağzını doldura doldura küfretmeye başladı.

—Aletini alan benen gelsin dedi Ömer, yola düştü.

Kadın erkek yüzlerce kişi beyin ahırlarına doğru yürüyordu. Orada kimse yoktu. Bekçiler kaçmıştı. Her şeyi yakıp yıktılar. Binalara hınçla saldırıyorlar. damarlarında birikmiş olan kini boşaltıyorlardı. Binalardan boğum boğum, duman çıkıyor. Yalımlar karanlığa doğru püskürüyor. gecevi aydınlatıyordu.

Evlerine döndüklerinde rahatlamışlardı. Nasıl kırıp döktüklerini anlatıyorlardı birbirlerine. Geç vakit yattılar. Ama bir çok ihtiyar gibi, Ömer'in anası da o gece uyumadı. Beyin bu işin peşini bırakmayacağını seziyorlardı, çünkü.

Sabahın ilk ışıklarında evin damında bekliyordu hâlâ. Toprak damda, bir odunun üstüne oturmuş ellerini göğsünde kavuşturmuştu. Beyin ahırları harabeye dönmüş, kapkara bir yıkıntı haline gelmişti. Bafa'nın yeşil yüzü sabah ışınlarıyla aydınlanırken, hafif yelle sallanan dalyan kıyısındaki sazlıklara bakıyordu. Sazlıkların fısıltısı ona kadar uzanıyordu. Hakkı'nın kanı, bu göl köylünün diye oraya imza atmıştı sanki.

Bitti

BALIKÇI KADINLAR

Toprak istiyoruz

Serçin köyünde kadınlar da kocalarıyla birlikte balığa çıkıyorlar. Eve giren geliri biraz daha artırmak, hayat seviyelerini biraz daha yükseltmek için.

Balıkçı kadınlardan Ayşe Ak kocasıyla balığa çıkarken korktuğunu söylüyor ve

—Eve daha fazla gelsin diye başımızı kısıp çıkıyoruz balığa. Bazen çocuklarla birlikte çıkıyoruz. Bu seneye gelinceye kadar hiç binmediydim kayığa. Biz kadınlar için çok zor. Çocuklar var, ev işi var.. Bir balıkçılık olsa kolay.

Emine Ak toprakları olsa balığa çıkmayacağını da söylüyor. Tek başına geçindirmeye yetmiyor balıkçılık. Gölyakalı Nihat Yıldız'ın dediği gibi "garanti bir şey değil balıkçılık, kumar gibi." Her zaman balıkçılık yapılamıyor bir kere...

Daha sonra 1968 yılında Halil Özbaş'ın adamlarının vurduğu, Serçin köyünün en sevgili delikanlısı Hakkı Özgür'ün ablası Emine Ak bizi yoldan çeviriyor..."Gelin, bizimle de konuşun, bizim de dertlerimiz var" diyor.

Kooperatiften memnun olduklarını, hiç değilse can güvenliklerinin olduğunu söyleyen Emine Ak da kocasıyla birlikte balığa çıkıyor.

Emine Ak şöyle diyor:

"Önceden Ecevit ne zaman televizyona çıksa biz 'Yaşa Ecevit, Yaşa Ecevit' diye toplanırdık, alkış tutardık televizyonun başında. Yok artık 'Yaşa Ecevit' Hiç bir şey çıkmadı, Ecevit'ten Tarla marla yok gayrı. Ecevit'ten biz suyumuzu aldık."

—Ali Topuz geldiğinde ben çıkacağım karşısına. Toprak isteyeceğim. Çıkıp konuşacağım. Neden yer vermesinler bize. Kendi yerimiz, kendi toprağımız. Bu topraklar dağıtılırsa, bize değil, başka köye de yeter.

Sonra geçmişi anlatmaya "Hakkı Özgür'ün" kardeşinin vuruluşunu anlatmaya başlıyor, Emine Ak... Ağalara hınçla, kinle dolu...

Hakkı Özgür'ün ablası. Emine Ak "Yok artık 'Yaşşa Ecevit', Tarla marla yok gayri Ecevit'ten."
(yanda)

Kocasıyla birlikte balığa çıkan Ayşe Ak. Bazan çocuklarla birlikte çıkıyoruz.
(Üstte)

SEYİT ALP'İN ROMANI

ŞAVK

deserler: sevinç altan

ÖZET

Ararat'tan göçmek zorunda kalan koçerler, Osmanlı Dağıstan Beyin elinde bulunan düzlüğe yerleşirler. Düzlük aslında Türkmene aittir. Dağıstan Bey, Kürtleri Türkmene karşı kullanmayı düşünür. Hacı Osman Beyle dostluk kurar. Kendi kızını ona verecektir, Hacı Osman Beyin kızı Kevok'u da kendisi alacaktır. Düğün kurulur. Koçerler büyük tepki duyarlar. Rispi Safo siyah kuşak takar. Kevok'un nişantısı Memdız öfkelidir. Kendisine yoksul olduğu için varımsız olduğunu sanır. Oysa Kevok, Memdız'ı sevmektedir ancak babasına karşı gelemez.

60

Memdız akşamı zor etti. Belaya iyice bulaştığını biliyordu. Sakınmasız, korkusuzdu...

—Bana bak Dağıstan Bey, herkesin töresi kendinedir. Sizinki size... Bizimki bize. Her törenin hem iyi yanları hem de kötü yanları vardır. Şimdi durup dururken sana bunları anlatmam haddimi bilmezliktir. Memdız'ı başka türlü tanıtırsınız, biz bilmiyor muşuz gibi... Kendisi Türkmende çobansa da iki gündür gözümüzün önündedir. Yatışını kalkışını biliriz. Kuş olsa da gece çaldığı davarı yerleştirdikten sonra köye geri dönmüş olamaz... Kuş olsa da buna imkan yoktur, kuş olsa da bunu yapamaz... Araratın gece kuşu olsa da!

Osmanlı Paşası rispi Miro'ya aldırmadı, Hacı Osman Beyle konuştu:

—Paşalığımda dağdan, bayırdan topladığım adamı hayvan terbiye eder gibi döve döve terbiye ederdim... Dove döve. Kırbacım kanlanmamış katiyen dolaşmazdım. Kırbacım kanlanmamış rahat etmezdim. Osmanlının bin yıllık adabına akıl erdirmeyenin aklına boş veripistediğim bilgiyi, görgüyü kafasına kırbaçla sokardım. Neyse bunları geçelim, sen de Memdız'ı bunlar gibi sabah akşam kendi gözünle gördün mü?

Hacı Osman Bey aklına danışmaya susmuşken Safiye Hanım atıldı,

—Ben gördüm hem de kendi gözümle... Bey atını döndürdü,

—Kendi toprağımda adam bana bir puldan ucuzdur, bir puldan beleş. Her kimse yakında ortaya çıkar o zaman anasını avradını... Ve de karısını, kısrağını...

Safiye Hanım, Bey kütre başlayınca içeriye geçti. Hacı Osman Beyse perişandı. Hançerle vurulsa kanı akmazdı. Giden atlıların arkasından bön bön baktı. Adım atmaya dermanı yoktu, aldı.

Memdız akşamı zor etti. Belaya iyice bulaştığını biliyordu. Sakınmasız, korkusuzdu. Şerri sonuna kadar yardırmaktan zevk alır gibiydi. "Ne olacaksa olsun, başımıza gelecek her neyse gelsin de görelim" diyordu. Rispi Miro'ya özü kaynadı. Aslında Araratlı kötü olamazdı. Beyin şerrinden yıldığından geri dururdu. Beyse avrada dönmüştü, avrattan beter korkak, halsizdi.

Ortalık iyice karardığında atlandı. Mızo'ya kendini soranlara Türkmene vardığını söylemesini öğütledi, yürüdü. Kayalığı tersinden dolandı, tedbirli gittiğinden tepeye geç vardı. Gece kuşu oldu, öttü. Sesine gelen Acemoğlu Bekir, Ekrem'le kucaklaştı. Sonra da davarı dağdan aşırıp sabana yakın ırmakta yollarını gözleyen sala bindirdiler.

Memdız,

—Payıma düşeni değiştirip sürüye katın, dedi ayrıldı.

Yönünü Türkmene çevirip at sürdü.

Sabah, Mezgitli Tatar Abbas'ın kapıda durdu. Doğruca odaya geçip sedire uzandı. Kendini evin adamı bilirdi, onlar da öyle biliyorlardı.

Tatar Abbas,

—Gürültü etmeyinde uyusun, halinden yol yorgunu olduğu bellidir, dedi.

Osmanlının ağıllarına inildiği ilk, Tepelide duyuldu. Sonra bütün Türkmene yayıldı. Acemoğulları gittikleri yerlerde Memdız'ın ustalığını anlatıyorlardı. Her anlatılan Memdız'ı ünlendirirdi, dağ taş kendini konuşur.

—Olanları duydun mu?

—Sürünün yağmalanmasını?

—Hee,

—Duymıyan mı kaldı, sağır sultan bile işitti.

—Acemoğlu anlatırmış, bunca yıl hırsızlık yaptık bunun gibisini daha görmedik, dermiş.

—Rüzgardan çevikmiş.

—Gece kuşunda ses var onda yok. Karanlıkla ağırlığını atar hafif bir tüy gibi ilerlermiş.

—Gecenin, karanlığın adamı Memdız.

—O kadar iti, çobanı aldatıp ağıllara inmek her babayiğidin harcı olmasa gerek.

—Bizimkiler yirmi atlıyla ağıldan davarı zor çekmişlerdi.

—Hem de çobanların gözü önünde çekmiştik. Gece korkudan sesleri kırılan çobanlar sabah, masal anlattılar: Görmedik, bilmedik diye. Bizimki baskındı.

(DEVAM EDECEK)

---

* Ağanın göldeki hakimiyetine son veren köylüler simdi de büyük toprak sahipliğinin son bulmasını istiyorlar
* 440 bin dekarlık Söke Ovasının yarısına yakını 12 ailenin elinde
* Dokuz kardeşli Mustafa Doygun'a babasının bıraktığı 20 dönüm topraktan bir dönüm düşüyor

Pehlivan Halil veya Yağlı Halil adıyla tanınan zorba ağa.... Kooperatifin çevresinde dağları, taşları tutan binlerce dönüm toprağa sahip. Bakmayın böyle yoksul köylü gibi giyindiğine Silahı omuzunda her zaman. Zaten topraklarının bir kısmını da Muhtar Osman ile oğlu Naif Eroğlu'nu öldürerek elde etmiş...

Ali Yörük