Aydınlık

Kuruluş yılı: 1921
Kurucusu: ŞEFİK HÜSNÜ

BÜTÜN ÜLKELERİN İŞÇİLERİ VE EZİLEN HALKLAR, BİRLEŞİN!

CUMA
17
Ağustos 1979
500 KURUŞ

YEŞİLÇAM'DA BİR BATAKLIK TÜCCARI

Yeşilçam'da bir "Baba"nın doğuşu

SEKİZİNCİ SAYFAMIZDA

Milli Güvenlik Kurulu Sıkıyönetimin 19 ilde iki ay daha uzatılmasını hükümete tavsiyeye karar verdi

Sıkıyönetim uzatılıyor

- **Bakanlar Kurulu Milli Güvenlik Kurulu Tavsiye Kararını Bakanlar Kurulu oy birliği ile destekleme kararı aldı**

İSTANBUL (ÖZEL)

Milli Güvenlik Kurulu, dün yaptığı toplantıda 19 ilde uygulanmakta olan sıkıyönetimin 2 ay daha uzatılması için tavsiye kararı aldı.

Saat 09.30'da başlayan ve saat 15.15'e kadar süren toplantıdan sonra Milli Güvenlik Kurulu Genel Sekreterliği tarafından bir açıklama yapıldı. Açıklama şöyle:

"Milli Güvenlik Kurulu, 16 Ağustos 1979 günü saat 09.30'da sayın Cumhurbaşkanının başkanlığında, sayın Başbakan, Genelkurmay Başkanı, Devlet Bakanı ve Başbakan Yardımcıları, Kurul üyesi Bakanlar, Kuvvet Komutanları ve Milli Güvenlik Kurulu Genel Sekreterinin iştiraki ile, İstanbul Harp Akademileri Komutanlığında aylık olağan toplantısını yapmıştır.

Milli Güvenlik Kurulu bildirisinde son, iki aylık dönem içindeki asayiş durumunun incelendiği belirtilerek, şöyle denilmektedir:

"Yasa dışı eylemlerde genel bir azalma olduğu, silahlı çatışma olaylarında bir duraklama dönemine girildiği gözlenmektedir.

"Bölücülük olayları hissedilir derecede kontrol altına alınmıştır ve halk bu cereyanlara karşı devletin yanında açıktan yer almaktadır.

"Kaçakçılıkla mücadele daha etkili olmaya başlamıştır.

"Güvenlik kuvvetlerinin yaptığı operasyonların basarısı giderek art-

(Devamı sa.7, sü.4'de)

Ne diyorlar?

Eczacı Vakıf Varol: Ödemeler çok uzun sürüyor

"Piyasada istenilen ilaç bulunmuyor. Emeklilerle ilgili bir örnek vermek istiyorum. Alfasilin 500, Ampisina 500 ve Principen 500 ilaçları aynı formül ve terkipte ilaçlardır. Doktorun yazdığı Amsipina 500 yerine Alfasilin 500 ilacını verirsek Emekli Sandığı ödeme yapmıyor. Emekli Sandığının eşdeğer ilaçları kesinlikle tespit etmesi gerekiyor. Ayrıca Sandığa yolladığımız reçetelerin ödenmesinin gecikmesi de bizi zor duruma düşürüyor. Bu şartlar bizi Emekli Sandığının reçetelerini yapmamaya itiyor.

Emekli PTT memuru Mustafa Kemal Tözge:

Yaşamımız oluruna bırakıldı

"Ben ilaçla yaşayan bir kimseyim. İlaçlarımı alamayınca yaşam mücadelesini oluruna bırakmam gerekiyor. Daha önce ilaç aldığımız eczanelerden şimdi ilaç alamıyoruz. Gittiğimizde satmıyoruz diyorlar. Biz emekliler, bu devlete senelerce hizmet ettik. Bu meselenin bir an önce ele alınmasını istiyorum. 25 yılını, hayatını bu devlete hizmet ederek geçiren binlerce emeklinin kaderiyle başbaşa bırakılmaması gerekir."

Bürokrasi insan sağlığından daha önemli!

Emekliler mevzuat yüzünden ilaç alamıyor!..

HABER MERKEZİ

Emekliler, yürürlükteki mevzuatlar ve bürokrasi yüzünden güçlükle bulabildikleri ilaçları alamıyorlar. Emekli Sandığına bağlı olan ve ilaç paraları bu kuruluş tarafından karşılanan emeklilere eczaneler ilaç vermiyor.

Yürürlükteki mevzuata göre Emekli Sandığı, ancak reçetede ismi ve markası yazılı ilaçlar verildiği zaman eczanenin parasını ödüyor. Reçetede yazılı ilaçlar bulunamadığı zaman Eczacılar aynı terkip ve formülde başka bir marka ilaç verdiklerinde Emekli Sandığı bu ilacın parasını ödemiyor, veya ödeme geci-

(Devamı sa.7, sü.3'de)

İçişleri Bakanının gözetiminde işkence yapıldığı iddia edildi

ANKARA (ÖZEL)

Ankara'da çıkan Ülkü Ocağı Dergisinin ağustos sayısında, Piyangotepe katliamı sanığı Nurullah Akdoğan'ın, İçişleri Bakanı Hasan Fehmi Güneş'in gözetiminde işken-

(Devamı sa.7, sü.3'de)

SEÇİMLERE DOĞRU

DP seçime katılamayacak

- DP yetkilileri. Yüksek Seçim Kurulunun kararına itiraz edecek
- Elazığ Savcılığı, seçim yasaklarını çiğneyen Türkeş hakkında soruşturma açtı

HABERİ 5. SAYFAMIZDA

Gıda-İş Genel Sekreteri Ergin Kapoğlu'nun otomobili olaydan sonra görülüyor. (Fotoğraf: AYDINLIK)

Gıda-İş Sendikası Genel Sekreteri öldürüldü

- Apocu bir elebaşı K.Maraş'ta yakalandı
- Siverek'te Bucaklarla Apocular çatıştı
- Komandolar İstanbul'da yurtsever bir terziyi öldürdüler

HABERİ 4. SAYFADA

ABD'nin BM Temsilcisi Young istifa etti

DIŞ HABERLER SERVİSİ

Birleşik Amerika'nın Birleşmiş Milletler Temsilcisi Andrew Young, Filistin Kurtuluş Örgütü temsilcisiyle yaptığı görüşmenin İsrail-Amerikan ilişkileri yönünden olumsuz karşılanması üzerine görevinden istifa etti.

Andrew Young'un istifasının Birleşik Amerika Başkanı Carter tarafından kabul edildiği bildirildi.

Young, istifasından sonra yaptığı açıklamada, Filistin Kurtuluş Örgütü'nün Birleşmiş Milletler Temsilcisiyle görüşmesinin, Amerikan çıkarlarına uygunluğundan kuşkusu olmadığını, ancak Başkan Carter'la Dışişleri Bakanı Vance'nin siyasi kayba uğramamaları için istifa etmek zorunda kaldığını söyledi.

Young konuşmasında İsrail'le Filistin Kurtuluş Örgütü arasında özlenen diyalogu başlatabilmek düşüncesiyle bu görüş-

(Devamı sa.7, sü.4'de)

k.maraş olayları davasında...

MHP il yöneticisi Balcı'yı kurtarmak için

Bir tanığa 500 bin lira rüşvet teklif edildi

- Balcı aleyhine ifade veren başka bir tanık da ölümle tehdit edildi
- Daha önce de Balcı'yı kurtarmak amacıyla bir öğrenciye işkence yapılıp, uydurma belge imzalatılmıştı
- Hollanda basını: "Olayların en büyük sanığı Balcı'dır"

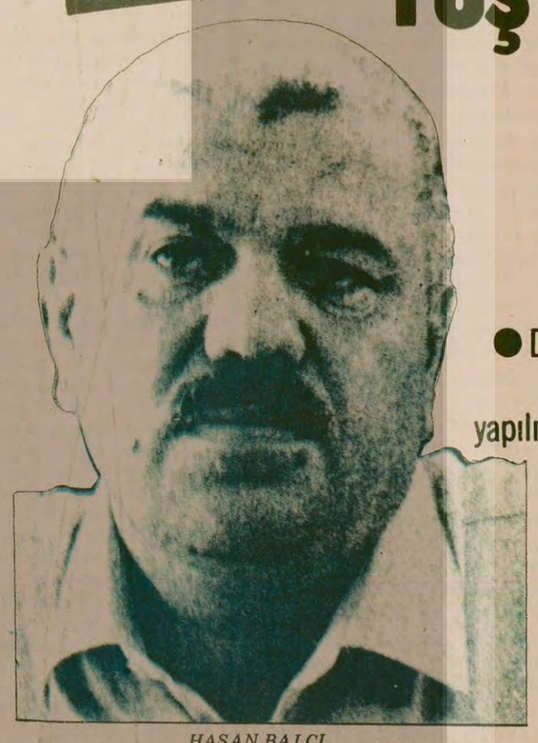

HASAN BALCI

KAHRAMANMARAŞ (ÖZEL)

Kahramanmaraş katliamının sevk ve idarecisi olarak yargılanan MHP İl Yöneticisi fabrikatör Hasan Balcı'yı kurtarma çalışmalarına hız veren MHP'li fabrikatör ve işadamları, tanıkları kâh ölümle tehdit ediyorlar, kâh bol miktarda para teklifinde bulunuyorlar.

Bu arada bazı güvenlik görevlilerini de aracı olarak kullanan MHP'liler, Balcı'nın tanığı Ali Çetin'i Kengerler Fabrikasına indirip, para teklifinde bulunarak ifadesini değiştirmesini istediler.

Bir süre önce de, Hasan Balcı'nın tanıklarından Ali Yüzbaşıoğlu, MHP'li kuyumcu Metin Seyit Zulhaoğlu tarafından ifadesini değiştirmesi için ölümle tehdit edilip, "Tanık Haydar Güngör ile Ali Öztürk'ün Yürükselim Mahallesindeki evde bulunmadıklarına dair ifade vereceksin, yoksa, sonu kötü olur" denildi.

PARA TEKLİFİ ÜZERİNE ALİ ÇETİN'İN AÇIKLAMASI

Hasan Balcı'yı kurtarma çalışmalarına girişen MHP'li fabrikatör ve tefeci tüccarların, tanıklar üzerinde baskı yapıp bol miktarda para teklifinde bulunmaları üzerine tanık Ali Çetin, gazetemize şu açıklamayı yaptı:

"Bundan bir ay kadar önce Demirciler köyüne gelen üç jandarma eri, beni Narlı Karakol Başçavuşu Kurtuluş'un acele istediğini söylediler. Ertesi gün, Kirni köyünden

(Devamı sa.7, sü.1'de)

10 bin asker ve 1600 subay gerillalara katıldı

Afgan ordusu Taraki'yi terk ediyor

- İslam Birliğine bağlı kuvvetler, ülkede 80 bin kilometrekarelik bir alanı denetim altında tutuyorlar
- Gerilla liderlerinden Wali Beg, Taraki'nin baskılarını saptaması için BM'ye çağrı yaptı.

İSLAMABAL

Afganistan'da Moskova yanlısı Nur Muhammed Taraki yönetimine karşı mücadele eden gerillaların önderlerinden Wali Beg 1600 subay ve 10 bin askerin kendi saflarına geçtiğini belirtti. Wali Beg, Fransız Basın Ajansına verdiği demeçte; aynı zamanda Taraki yönetiminin ülkede insan haklarını çiğnediğini kaydederek Birleşmiş Milletlerin ülkede yapılan baskıları saptaması için bir uluslararası gözlemci heyeti göndermesi çağrısında bulundu.

(Devamı sa.7, sü.6 da)

Sahte TKP'nin programını eleştiren yazısı hakkında dava açılmıştı

TİKP Genel Başkanı Doğu Perinçek beraat etti

İSTANBUL (ÖZEL)

Türkiye İşçi Köylü Partisi Genel Başkanı Doğu Perinçek, Aydınlık dergisinin 69. sayısında yayınlanan "Sosyal-Emperyalizmin Beşinci Kolu İ. Bilen Kliğinin Karşı-Devrimci Programının Eleştirisi" adlı yazısından dolayı açılan davada beraat etti.

Bu yazı, 1976 Kasımında Aydınlık dergisinde yayınlandıktan sonra 1976 Aralığında kitap olarak da basılmıştı. İstanbul Cumhuriyet Savcılığı, sözkonusu yazı nedeniyle TİKP Genel Başkanı için TCK 142'den dava açmış ve Perinçek için ceza istemişti.

Ancak İstanbul 6. Ceza Mahkemesinde

(Devamı sa.7, sü.5'de)

Tekfen deposunda 220 bin ampul bulundu

- İlaçların normal stokları olduğunu iddia etti İstanbul'da 50 milyon liralık stok ilaç bulunan depo yetkilileri,
- Feyyaz Berker, bulunan ampullerin 4-5 günlük üretimleri olduğunu ve dağıtılmak için hazırlandığını söyledi

İSTANBUL (THA-AA)

Türk Sanayicileri ve İşadamları Derneği (TÜSİAD) Yönetim Kurulu Başkanı Feyyaz Berker'e ait Tekfen ampul fabrikasında ve depolarında belediye zabıtalarınca yapılan kontrollerde yaklaşık 216 bin 400 adet ampul, koliler halinde kibrit, pamuk, konserve, sprey, haşare ilacı, tuvalet sabunu, çekomastik, tutkal, el feneri, masura ve mısır unu bulundu.

(Devamı sa.7, sü.8'de)

Aydınlıkta

SİNA ÇILADIR

ODTÜ olayı...

ODTÜ'deki İstiklal Marşı olayından söz edeceğiz. Bildiğiniz gibi, ODTÜ'nün açılış töreninde bir grup öğrenci, İstiklal Marşımız çalınırken ayağa kalkmıyorlar, daha sonra da işçi sınıfının uluslararası dayanışmasını simgeleyen Enternasyonali söylüyorlar. Yani demeye getiriyorlar ki, "İstiklal Marşı bizim umurumuzda değildir, bizce önemli olan Enternasyonaldir."

Bu olaya iki açıdan bakmak gerekir:

Birincisi, ulusallık ve enternasyonalizm ile sınıfsallık arasındaki bağ açısından.

İkincisi, olayın hangi konjonktürel şartlarda meydana geldiğinin tespiti açısından.

Ulusal mücadele ile sınıfsal mücadele arasında kopmaz bağlar vardır. Bizim gibi yarı-feodal ve yarı-sömürge ülkelerde sınıf mücadelesi, ulusal mücadele ile iç-içe geçmiş durumdadır. Kimi tarihi şartlarda devrimci mücadelenin ulusallığı esas, sınıfsallığı tali bir nitelik gösterebilir. Yani kimi durumlarda, açık bir işgal sözkonusu olmasa da, devrimci mücadelede ulusal yan, ana-yan karakteri kazanabilir. Bir başka deyişle ulusal çelişme, baş çelişme haline gelebilir. Bunun aksi de doğrudur: Kimi tarihi durumlarda sınıf mücadelesi devrimci mücadelenin esas yanını, ulusal mücadele ise tali yanını oluşturabilir. Ancak, her iki durumda da, devrimci mücadelenin ulusal yanı ile sınıfsal yanı bir bütün teşkil eder. Sınıfsal mücadeleyi gözardı eden bir mücadele anlayışı ile ulusal mücadeleyi gözardı eden bir mücadele anlayışı, devrimci bir mücadele anlayışı olamaz.

Her bir ülkedeki ulusal ve sınıfsal mücadele ile, uluslararası plandaki devrimci mücadele arasında da kopmaz bağlar vardır. Bir hareketin, DEVRİMCİ niteliğe kavuşabilmesi için, uluslararası devrimci hareketin bir parçası haline gelmesi gerekir; yani (sınıfsal öğeyi de içinde taşımak şartıyla) ulusal mücadeleyi esas alması gerekir. Emperyalizme karşı dişe-diş bir mücadeleye girişilmeden, enternasyonalizmi ağza almak bile abestir. Bir hareketin, uluslararası nitelik taşıması için, ilkten, ulusal ve sınıfsal muhtevaya sahip olması şarttır.

Kestirmeden belirtecek olursak, günümüzde ulusal olmayan hiç bir hareket uluslararası, uluslararası olmayan hiç bir hareket de ulusal hareket kimliği kazanamaz. Ulusal ve uluslararası hareketin temelinde ise sınıfsal unsur yatar. Ulusallık ve sınıfsallık ile enternasyonalizm arasında sımsıkı bağlar mevcuttur.

Bu kısa açıklamadan sonra, gelelim İstiklal Marşımızı umursamayan üç-beş "solcu" züppenin tutumuna:

Bu kimseler, İstiklal Marşımızı kıçlarının üstünde dinlemekle, besbelli ki ulusal mücadeleyi önemsemediklerini anlatmış oluyorlar. Peki ulusal mücadeleyi önemsemeyen kişilerin, uluslararası mücadeleyi ve onun bir simgesi olan Enternasyonal Marşını ağızlarına almaya hakları var mıdır? Tabii yoktur. Ulusallığı ve dolayısıyla uluslararası mücadeleyi tefe koyan bir avuç züppenin, besbelli ki, sınıf mücadelesi ile de bir ilişkileri olamaz. Bilimsel açıdan böyledir bu...

Derken, İstiklal Marşımızı kıçlarının üstünde yan gelerek dinleyen kişilerin, bir avuç İGD'li olduğunu Aydınlık'ta okuduk. Bir anlamda rahat ettik. Rahat ettik, çünkü, Rus sosyal-emperyalizminin ülkemizdeki uzantısı olan İGD, gençlik içinde bir avuçtur. Dolayısıyla, İGD'lilerin ulusal onurumuzu ayaklar altına alan devrim düşmanı tutumu, ABD emperyalizmine karşı yiğit bir mücadele geçmişi olan ODTÜ'nün öğrencilerini bağlamaz. Bu eylem, olsa olsa, sahte TKP'yi ve onun başındaki yarım asırlık Türkiye kaçağı İ. Bilen'i bağlar. Bilen'in ve onun "TKP"sinin niteliği ise malumdur! Emperyalist uşaklarından, anti-emperyalist bir tavır takınmalarını beklemek için, kişinin budalalık derecesinde iyimser olması gerekir.

ODTÜ olayı "TKP"nin ve onun Türkiye'deki uzantılarının gerçek niteliğini gözler önüne seren yeni bir belirtidir. Bu olaydan, bütün devrimci gençliğin derin dersler çıkaracağına inanıyoruz.

Olayın bir diğer yanı da şudur: ODTÜ olayının, MHP'nin iyice köşeye sıkıştığı bir sırada meydana gelmesi, acaba rastlantı mıdır? Bunu tartışmayacağız. Ama şu kadarını söyleyebiliriz: ODTÜ' de ulusal onurumuza karsı girisilen saldırı ülkemizdeki her türden gerici için, özellikle MHP için eşsiz bir malzeme olmuştur. Ülkemizin siyasi ekranında MHP'nin cinayetlerinin sergilendiği bir sırada meydana gelen bu olaya, her türden gericinin balıklama dalması ve antikomünizm kazanlarını bir kere daha fayrap etmeleri, olayın gerçekte kimler için "itici güç" olduğunu gözler önüne sermesi bakımından ilginçtir.

Özetle ODTÜ olayını yaratan bir avuç İGD'li, sadece ulusal, sınıfsal ve uluslararası mücadelenin karşısında yer almış olmuyorlar; fakat aynı zamanda, karşı-devrime de aktif olarak omuz vermiş oluyorlar. ODTÜ olayının ortaya koyduğu en duru gerçek budur.

FİKİR MEYDANI

ENVER HOCA'NIN DOGMATİZMİ

M.Nedim

Enver Hoca'nın "Emperyalizm ve Devrim" kitabı yayınlanmış bulunuyor. Bu yazımızda Enver Hoca'nın bu kitaptaki tüm iddialarını ele alacak değiliz. Sadece Marksizmin pratikle birleştirilmesi konusunda Enver Hoca'nın Mao Zedung'a yönelttiği eleştirilere değineceğiz.

"Milli Marksizm mi, yoksa Marksizmin milli biçime bürünmesi mi?

Enver Hoca'nın Mao Zedung'a yönelttiği eleştirilerden birisi de Mao Zedung'un "Marksizm-Leninizmin milli bir içerik kazanmasını savunan revizyonist tezin propagandasını yaparak Marksizm-Leninizmin evrensel ilkelerini reddetmiş olduğu" iddiasıdır.

Enver Hoca'nın Mao Zedung'a yönelttiği saldırıların çürüklüğünü açığa çıkarabilmek için Marksizmin bir dogma, bir reçeteler yığını olmadığı meselesi üzerinde ne kadar durulsa yeridir.

Çünkü Enver Hoca'nın Mao Zedung'a yönelttiği saldırıların önemli bir kaynağını Marksizmin bir dogma olarak görülmesi teşkil etmektedir. Daha açıkçası Enver Hoca'nın Mao Zedung Düşüncesini kavramayışının, ona saldırısının temel nedenlerinden biri Mao Zedung'un tezlerinin daha önceki Marksist klasiklerde bulunmayışı ya da tam olarak bulunmayışıdır. Bu; örneğin, Halk Savaşı Teorisine, Kültür Devrimine ya da Üç Dünya Teorisine yönelttilen eleştirilerde açıkça görülmektedir.

Teori ile pratiğin ilişkisi

Bilindiği gibi materyalizm, idealizme karşı düşüncenin maddeden çıktığını, kaynaklandığını açıklayan bilimsel tezi yıllardır savunagelmiştir ve hâlâ da bu mücadele sürmektedir. Marksizm-Leninizm de diğer bütün doktrinler gibi bir düşünceler sistemidir. Dolayısıyla o da tamamen pratiğin ürünüdür. Tüm dünya halklarının üretim mücadelesinden ve sınıf mücadelesinden doğmuştur. Dünya halklarının deneylerinin sistemleştirilmiş bir şekilde billurlaşmasıdır.

Marksizme göre teoriyle pratik arasındaki ilişkide pratik önde gelir. Pratik teoriyi doğurur, teori de pratiğe yol gösterir. Ama herhangi bir teorinin doğruluk ve uygunluk ölçütü de yine pratiktir. Pratikle sınanıp doğruluğu ispatlanmayan bir teori geçerliliğini yitirir. Hayata uymayan ilkeler atılmak zorundadır. Bazı Marksist ilkeler de şartların değişmesiyle birlikte canlılığını yitirir ve hayata uymaz hale gelir. O zaman bunları atıp yerine yenilerini koymak gerekir. Yeni ilkeler de yeni şartların ve bu şartların araştırılması sonucu ortaya çıkarlar. Örneğin, kapitalizmin serbest rekabetçi döneminde Marks ve Engels'in savunduğu Dünya Devrimi tezi emperyalizm çağında eskimiş ve geçerliliğini yitirmiştir. Nitekim emperyalizmin bilimsel bir tahlilini yapan Lenin, Marks ve Engels'in Dünya Devrimi tezinin yerine sosyalizmin bir tek ülkede zafer kazanabileceği tezini koymuştur.

Dahası, pratiğe yol gösteren ya da göstermesi gereken herhangi bir teorinin ilerleme ve gelişme ya da zenginleşme sahası da yine pratiktir. Teori ancak pratikle birleştiği, kaynaştığı ölçüde bir değer ifade eder. Yoksa boştur.

Engels'in şu pasajı bu söylediklerimizi özlü bir şekilde ifade etmektedir:

"İlkeler, araştırmanın çıkış noktası değil, sonucudur: Doğaya ve insanların tarihine uygulamazlar, bunlardan soyutlanırlar, doğa ve insan dünyası ilkelere uymaz, ilkeler ancak doğa ve insan tarihine uydukları ölçüde doğrudur. Sorunun tek materyalist anlayışı budur... "(Anti- Dühring, s. 92)

İşte Enver Hoca'nın bir türlü anlamadığı da bunlardır. O Mao Zedung Düşüncesinin Mao Zedung'un 1935'te parti merkezine hakim olduktan sonra şekillenmeye başlayan "revizyonizmin" bir türü olduğunu iddia ettikten sonra şöyle yazıyor:

"O dönemde, Mao Zedung ve taraftarları, 'doğmatizm'e 'hazır şemalar'a, 'yabancı kalıplara'vb. karşı mücadele sloganı adı altında 'teorik' bir kampanya başlattılar ve Mao Zedung, ulusal Marksizmin geliştirilmesi sorununu ortaya çıktı. Ve böylece Marksizm-Leninizmin evrensel niteliğini inkar etti. Mao Zedung Marksizm-Leninizm yerine, sorunların 'Çin usulü' ele alınması ve 'canlı, taptaze, Çin halkının gözüne ve kulağına hoş gelen Çin tarzı'nı öğütlüyordu. Bununla o Marksizmin her ülkede kendine özgü, özel bir içeriğe sahip olması gerektiğini savunan revizyonist tezin propagandasını yapmış oluyordu." (Emperyalizm ve Devrim, s. 498) Yıldız Yayınları)

Enver Hoca'ya göre bu kampanyayla Mao Zedung ulusal Marksizmin geliştirilmesini ortaya atmış ve böylece Marksizm-Leninizmin evrensel niteliğini inkar etmiş! Pratikle birleştirilmeyen, onunla kaynaşmayan bir teorinin değersiz ve boş olduğunu söylemiştik. Peki teori pratikle nasıl birleşir ve kaynaşır? Enver Hoca açısından soruyu daha açık soracak olursak Marksizm-Leninizm her ülkenin devrim pratiği ile nasıl birleştirilir ve kaynaştırılır? Marksizmin-Leninizmin evrensel ilkelerini her ülkenin özel şartlarına uyacak bir şekilde uygulayarak. Bir örnekle meseleye açıklık getirelim: Devrimin gelişmesi ve sonunda zafer kazanarak siyasi iktidarın ele geçirilmesi Marksizm-Leninizmin evrensel bir ilkesidir. Ama devrim Rusya'da şehirlerden kırlara doğru gelişirken Çin'de kırlardan şehirlere doğru gelişmiştir. Mao Zedung kırlardan şehirlerin kuşatılmasını savunarak Marksizm-Leninizmin siyasi iktidarı ele geçirilmesi ilkesini böylece Çin'in somut ve özgül şartları ile birleştirilmiştir. Ama Enver Hoca'ya göre bu "ulusal Marksizm" savunmaktır! Marksizm-Leninizmin evrensel ilkelerini reddetmektir. Enver Hoca'nın mantığı şimdi Çinli dogmatik Van-Ming'inkiyle aynıdır. O da Marksizmi bir kalıp olarak görüyordu. Onu özgül şartlarla birleştirme diye bir sorunu yoktu. Bunun içindir ki; Rusya'da devrim şehirlerden kırlara doğru gelişmişse, Çin'de de böyle olması gerektiğini sanıyordu. Nitekim bu anlayışını pratikte de uyguladı ve büyük şehirlerin zaptedilmesine girişti. Ama sonuç ne oldu? Kurtarılmış bölgelerin hemen hemen tümünü, devrimci güçlerin ise yüzde doksanından fazlasını yitirmek... İşte dogmatizm Çin halkına böyle pahalıya maloldu. Buna rağmen Enver Hoca binlerce insanın hayatına malolan bu hastalığa karşı açılan mücadeleye kara çalabilir. Lafı uzatmaya gerek yok. Çin devriminin pratiği Van Ming'in "evrensel ilke"sinin mi yoksa Mao Zedung'un Marksizm-Leninizmin evrensel ilkesini Çin'in özgül şartları ile birleştirmesinin mi doğru olduğunu göstermiştir.

Özle biçim arasındaki ilişki

Ulusal Marksizmin geliştirilmesi sorununa gelince; Birincisi Enver Hoca, Mao Zedung'a yönelttiği diğer saldırılarda olduğu gibi burada da yalan ve demogojiye başvuruyor. Mao Zedung'un makalelerinden, bütünlüğünden kopararak yaptığı alıntılarla kafa bulandırmaya çalışıyor.

İkincisi, öz'le biçim arasındaki ilişkiyi kavramıyor. Daha somut söylersek evrensel ilkelerin özüyle biçimi arasındaki ilişkiyi ve bu özün değişik biçimlere bürünebileceğini anlamıyor.

Marksizm-Leninizm evrensel bir teoridir. Her ülkenin devrimi için geçerlidir. Marksizm-Leninizmin evrensel ilkelerinin rehberliğinde yapılmayan bir devrim (Yeni-Demokratik veya Sosyalist Devrim) söz konusu olamaz. Ama aynı şekilde Marksizm-Leninizm özü evrensel ilkeleri her ülkenin somut şartlarıyla birleştirilerek milli bir BİÇİM kazandırılmayınca da devrim başarıya ulaşamaz. Marksizm-Leninizmin milli bir biçime bürünmesi özünün yok olması değildir. Biçimi yaratan özdür. Ve esas olan da budur. Ama her öz de bir biçim almak zorundadır. Marksizm-Leninizmin özü de doğal olarak her ülkede ayrı bir biçime bürünecektir. Çünkü her ülkenin ayrı bir milli özelliği vardır. Eğer Marksizm-Leninizmi bu özelliğe uygulayacaksak, bu özellikle kaynaştıracaksak tabii ki Marksizm-Leninizm bu biçime bürünecektir. Zaten böyle olmasaydı her ülke devriminin kendisine has bazı özellikleri olur muydu? Devrimcilerin kendi ülkelerinin somut şartlarını araştırma diye bir sorunları olur muydu? Enver Hoca'nın "milli Marksizm" Marksizm-Leninizmin evrensel ilkelerini inkar etmek dediği Mao Zedung'un ise şu sözleri ile açıkladığı mesele de budur:

"Komünistler, Marksist oldukları için enternasyonalisttirler. Ama ancak Marksizmi kesin bir milli biçim kazandığı ve ülkemizin somut özellikleriyle kaynaştırıldığı zaman uygulayabiliriz. Marksizm-Leninizmin büyük gücü, bütün ülkelerin somut devrimci pratiği ile bütünleşmesinden ileri gelmektedir. Çin Komünist Partisinin meselesi, Marksizm-Leninizmin teorisini Çin'in somut şartlarına uygulamayı öğrenmektir. Büyük Çin milletinin bir parçası, kanı ve canı ile onun bir parçası olan Çin komünistleri için Çin'in özelliklerinden kopuk şekilde Marksizmden söz etmek soyut bir Marksizm, boşlukta yüzen bir Marksizm olur. Bundan dolayı, Marksizmi, her tezahürü bir Çin özelliği taşıyacak şekilde Çin'de somut olarak uygulamak, yani Marksizmi Çin'in somut özellikleri ışığında uygulamak, bütün partinin acilen kavrayıp çözmesi gereken bir mesele haline gelmektedir. Yabancı taklitçiliği ortadan kaldırılmalı, boş, soyut havalar çalmaktan vazgeçmeli, dogmatizm bir kenara atılmalıdır; Bütün bunların yerine Çin'in sıradan halkının sevdiği yeni ve canlı Çin tarzı konmalıdır. Enternasyonalist muhtevayı milli biçimden koparmak, enternasyonalizmden hiç bir şey anlamayanların tutumudur. Biz, aksine bu ikisini sıkıca birleştirmeliyiz."(Seçme Eserler II. Cilt, s. 283)

Mao Zedung'un yukarıdaki sözlerini dikkatlice okuyan herkes anlayacaktır ki, Enver Hoca'nın "ulusal Marksizmi geliştirme" iddiası demagojidir. Demagojidir, çünkü Mao Zedung "ulusal Marksizm"den değil, Marksizmin ulusal BİÇİM almasından sözediyor. Ama Enver Hoca için Marksizm-Leninizmin özgül şartlarla birleştirilmesi diye bir sorunu olmadığından "milli" sözünü duyar duymaz hemen "evrensel ilkeleri inkar" diye bağırıyor. Fakat Mao Zedung vurguluyor. "Biz, aksine bu ikisini sıkıca birleştirmeliyiz" diye.

Çin halkı için anlaşılır canlı, taptaze Çin tarzını öğütleyerek Mao Zedung Marksizmin her ülkede kendine özgü, özel bir içeriğe sahip olması gerektiğini savunan revizyonist tezin propagandasını yapmış". Revizyonistler, bugün özellikle de "Avrupa komünistlerinin" Marksizmin her ülkenin somut şartlarına uygalanması gerektiğini yani Mao Zedung'un Marksizm-Leninizmin milli şekil kazanması dediği şeyi çarpıtarak ve bunun arkasına gizlenerek Marksizm-Leninizmin evrensel ilkelerini inkar ettikleri bir gerçek. Ama Mao Zedung bu konuda da oldukça açıktır:

"Marksizmin temel ilkelerini ve evrensel doğruluğunu inkar etmek revizyonizmdir" (Seçme Eserler, V. Cilt, s.498)

Fakat Enver Hoca dogmatizme o kadar batmış ki, Çin halkının anlayacağı, seveceği bir tarzı kullanmayı bile Marksizmin her ülkede farklı bir öze sahip olması gerektiğini savunan revizyonist tezle aynı görüyor.

Öyle ki, doğmatizm Enver Hoca'ya basit olduğu kadar da şövenizmle dolu olan şu cümleleri sarfettiriyor:

"Makaleler, aritmetik olarak ifade edilen tipik Çinli basmakalıp formüllerle doluydu: 'Üç iyi, beş kötü' 'dört eski, dört yeni', 'iki uyarı, beş kendi kendini denetleme' 'üç doğru, yedi yanlış' vb, vb. Geleneksel Marksist-Leninist teori ve kültüre göre düşünmeye, davranmaya, yazmaya alışmış olan bizler için bu aritmetik formüllerin 'teorik' anlamını çözmek zordu"(Emperyalizm ve Devrim, s. 276-279)

Sanki Mao Zedung "Üç iyi, beş kötü" vs. nedir açıklamıyor. Ama sorun burada değil. Enver Hoca'nın halkla birleşmek, meseleleri halka kavratmak, halkın en iyi ve en kolay anlamasını sağlamak diye bir meselesi olmadığı için halkın anlayacağı bir şekilde konuşmak ve yazmak diye bir sorunu da yok. Ona göre Marksist-Leninist kültür, halktan kopuk entellüktüel bir dile vs. sahip olmak, ya da batının tarzını doğuda taklit etmektir.

Bütün dogmalar reddedilmelidir

Enver Hoca bu denli dogmatik ve basma kalıpçı olduğu için Mao Zedung 'tüm yabancı formüller, dogma ve klişeler reddedilmelidir deyince hemen şöyle soruyor:

"Çin'e yabancı olan bu 'dogma' ve 'klişeler' arasında Çinlilerin eseri olmayan bilimsel sosyalizm teorisi de yer almıyor mu?" (Emp. ve Dev. s. 313)

Ve aklı sıra Mao Zedung'un Marksizm-Leninizmi dogma gördüğünü ispatlamaya çalışıyor. Ama bu çaba boşuna? Çünkü Mao Zedung çok önceden cevap vermiş bulunuyor:

"Bazı kişiler 'öz için Çin öğretisi, pratik uygulama için Batı öğretisi'ni esas almayı savunuyorlar. Bu fikir doğru mudur, yanlış mıdır? Yanlıştır. 'Öğreti' kelimesi ile kastedilen aslında temel teoridir. Temel teori yabancı ülkelerde ne ise Çin'de de öyle olmalıdır. Temel teoride Çinli ve Batılı şeyler arasında hiç bir fark olmamalıdır.

"Marksizm Batıda yaratılmış bir temel teoridir. Öyle ise biz Batılı olanla Çinli olan arasında nasıl bir ayrım yapabiliriz? Marksizmi red mi edeceğiz? Çin devriminin tecrübesi, Marksizmi kabul etmemenin bizim için çok kötü olacağını göstermiştir. Onu kabul etmemek mantıksızlık olacaktır..." (Yayınlanmamış Yazılar, s. 37)

Demek ki, Marksizm-Leninizm bir dogma değilmiş. Enver Hoca'nın anlamadığı da bu? Doğma olmadığına göre Çinliler onu neden red etsin? Mao Zedung dogma ve klişelerin reddedilmesini sövlüyor. Hem de Enver Hoca'nın iddia ettiği gibi yalnız yabancı dogma ve klişelerin değil Çinli dogma ve klişelerin de

"İster yabancı ister yerli olsun, bütün reçeteler cansızdır. Ve Çin'in sıradan halkı tarafından iyi karşılanmazlar." (Aynı yerde, s. 40)

Mao Zedung evrensel ilkelerin somut şartlarla birleştirilmesini savunurken Enver Hoca'nın ise bu ilkeleri somut pratikten kopararak cansız ve ölü bir hale dönüştürdüğü de açıktır.

Özetlersek: Marksizm-Leninizm pratikten doğmuş, pratik tarafından sınanmış ve hâlâ da pratikte zenginleşerek gelişmekte olan bilimsel bir teoridir. Pratik geliştikçe, dünya halklarının mücadelesi ilerledikçe Marksizm de gelişmektedir. Marksızmın evrensel ilkeleri her yerde geçerlidir ama her ülkenin somut şartları ile birleştirilmedikçe ölü, cansız bir kalıplar yığınına dönüşür ve gelişmesi de önlenir.

Devrimci ustaların belirttiği gibi "Marksizm bir dogma değil, bir eylem klavuzudur". Ve "Marksizmin yaşayan ruhu somut şartların somut tahlilidir. " Bu iki küçük cümle unutulduğu ya da kavranmadığı zaman dogmatizme batmaktan kurtulmak mümkün değildir.

demokrat gözüyle

lütfü oflaz

Mandacının "bağımsızlıkçılığı"!

Günaydın baylar...

Akşam "mandacı" yatıp, sabah "bağımsızlıkçı" kalkanlar!

Görüyoruz, duyuyoruz, okuyoruz.

ODTÜ'de "İstiklal Marşına" karşı yapılan saygısızlığa ateş püskürüyorsunuz.

"Lanet", "nefret" vari sözleri dilinizden düşürmüyorsunuz.

İyi ya, daha düne kadar nerelerdeydiniz?

Hem siz değil misiniz Amerikan emperyalizmine ülkenin kapılarını ardına kadar açanlar?

"Dış yardım" adı altında Anadolu topraklarının ve Anadolu insanlarının iliğine kadar sömürülmesine göz yumanlar...

6. Filoyu davul-zurnayla karşılayanlar...

ABD üslerinin Türkiye topraklarında boy atmasına ferman çıkarranlar...

Amerika'ya yaranmak için "haşhaş" ekimini yasaklayanlar...

"Küçük Amerika" hayallerini kuranlar...

Amerika'yla yatıp, Amerika'yla kalkanlar...

Hayrola baylar?

Bu ne şiddet, bu ne celal?

ODTÜ'deki "İstiklal Marşı" olayına karşı bu ne demeç, bu ne laflar?

Görenler de sizi "milli bağımsızlıkçı" sanacaklar.

Duyanlar da sizi "anti-emperyalist" sayacaklar.

Sizi gidi istismarcılar sizi...

Elinize istismar edeceğiniz bir malzeme geçti değil mi?

Çiğneyin bakalım Amerikan cikleti gibi!

* * *

Evet... ODTÜ'de "İstiklal Marşına" karşı yapılan saygısızlık protesto edilmelidir.

Nitekim de edilmektedir.

Bu saygısızlığı yapanlar lanetlenmelidir.

Nitekim de lanetlenmektedir.

Ne var ki onları lanetlemeye hakkı olanlar, herhalde ABD emperyalizmine ülkeyi peşkeş çekenler değildir.

Ya kimlerdir?

Milli kurtuluş savaşının "İstiklal Marşına" yansıyan ruhunu bağrında yaşatan ve emperyalizme ölesiye kin duyan Türkiye halkının kendisidir.

"Bağımsız Türkiye" meşalesine sımsıkı sarılan devrimcilerdir.

Süper devletlerin emperyalist emellerini her fırsatta teşhir edenlerdir.

Amerikan U-2 casus uçaklarına karşı yürüyen, yeri göğü inletenlerdir.

Bunları yapmayan ve beyinlerini Amerika'ya kiralayanların, "İstiklal Marşı" olayını vesile edip, "milli bağımsızlıkçı" kesilmeleri inandırıcı değildir.

İnandırıcı olabilmeleri için, beyinlerini Amerika'ya kiralayan kontratı, yırtıp atmaları gerekmektedir.

Öyleyse ya kontratı yırtıp atsınlar.

Ya da paspas yapsınlar.

Yok bunu yapmazlarsa, "mandacı" değil, "bağımsızlıkçı" olduklarını külahımıza anlatsınlar, külahımıza.

NAKLİYE İŞİ YAPTIRILACAKTIR

Kurumumuz Kırıkkale Pirinç ve Çelik Fabrikalarımızdan İstanbul'daki depolarına pirinç, bakır ve çelik malzemenin nakli işi şartnamesi hükümlerine göre ve kapalı zarf usulü ile ihale edilecektir.

Kapalı zarfların son verilme müddeti 17 Eylül 1979 Pazartesi günü saat 11'e kadardır.

Muvakkat teminat 10.000, TL dır. Teminatsız teklifler kabul edilmeyecektir. Postadaki gecikmeler nazarı itibare alınmaz.

Şartname Şubemiz Müdürlüğünden, Ankarada Genel Müdürlük İkmal Dairesi Başkanlığından bedelsiz temin edilebilir.

Kurum ihaleyi yapıp yapmamakta veya dilediğine yapmakta serbesttir.

(B:19474-828)

BULMACA

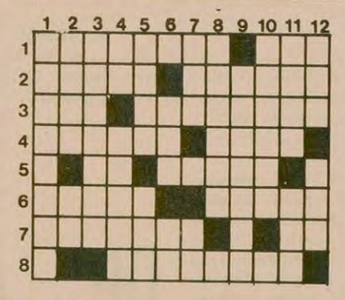

SOLDAN SAĞA: 1) Bir milli giyisimiz- Demir levha. 2) Garip, tuhaf- Ordu veya savaşla ilgili. 3) Boyun eğen- Bolluk ve zenginlik, şatafatlı yaşayış. 4) Bir çeşit tuğla- Tersi baş. 5) Kimyada Brom'un simgesi- Tersi bir kara taşıtı. 6) Sürümdeğeri- Müzik aletlerinde ses ayarı, düzen. 7) Yılın bir bölümü- Bir bitki. 8) İhtimal.

YUKARIDAN AŞAĞIYA: 1) Uzun yıllar Akdeniz'de korsanlık yaptıktan sonra Osmanlı donanmasının başına getirilen, 15 ve 16'ncı yy. lar arasında yaşamış ünlü bir denizci (lakabı) 2) Kira- Tersi kimyada Kalsiyum'un simgesi. 3) Bir Afrika ülkesi. 4) Kedinin yarısı- Oto tamirinde kullanılan bir alet. 5) Çıban, iltihap- Denizli'nin bir ilçesi. 6) Gelecek (eski dil)- Bir ünlem. 7) Saydam ve parlak kırmızı renkte değerli bir taş- İye, sahip. 8) Bilardo sopası. 9) Güreşte bir oyun. 10) Fakülteler arası yüksek kurul. 11) Şark Müziğinde bir makam- Tersi her yanı ateşe kesmiş kömür parçası. 12) Çalı çırpıdan yapılma bahçe duvarı- Ulaştırma Bakanlığına bağlı bir devlet kuruluşu.

DÜNKÜ BULMACANIN ÇÖZÜMÜ

	1	2	3	4	5	6	7	8	9	10	11	12
1	U	R	A	R	T	U	■	Z	A	M	■	K
2	Ş	E	K	E	R	P	A	N	C	A	R	I
3	A	■	A	K	A	İ	T	■	İ	K	A	T
4	K	A	B	A	K	■	İ	Ş	■	İ	K	A
5	■	S	İ	T	T	İ	N	S	E	N	E	■
6	C	A	N	■	B	B	A	■	T	İ	T	O
7	O	■	D	E	R	İ	■	İ	K	S	■	N
8	K	R	E	Ş	■	K	A	L	İ	T	E	■

HALKIN SESİ

GAZETEMİZİN SAHİBİ 45 MİLYON HALKTIR

MUT MERSİN

Artık mektuplarımızın da can güvenliği yok!..

Geçenlerde hiç alışık olmadığımız bir olayla karşılaştık. Olay kısaca şöyle : Mut PTT'sinden Konya istikametine gönderilen bir çuval mektup Konya garajında çalındı. Çuvalı çalanlar, bunu Konya mezarlıklarından birine götürüp açmışlar. Hiç üşenmeden çuvalda bulunan 62 mektubu teker teker açıp içine bakmışlar. Ve mektuplardan çıkan, hesabına gelen yazıları almışlar. Sonradan bu darma-dağınık mektupları mezarlıkta emniyetin adamları bulup getirmiş.

Çalınanlar içinde özellikle küçük havale kağıtları ve bazı imzalı yazılar vardı.

Konya emniyeti gereken tahkikatı yürütüyormuş. Bakalım suçlular kimlermiş ve amaçları neymiş. Belki de bulunamazlar. Ve bu olayın da üstüne sünger çekilir, olur biter!..

Şimdi soralım: Posta idaresi, mektupları bile yerine ulaştıramayacak denli yetersiz mi? Posta havaleleri vs. neden yolcu otobüsleriyle taşınıyor? Posta çuvallarının başında giden memurun can güvenliği var mı? Yoksa, neden sağlanmıyor? Bu çalınma işi nasıl olmuş? İşbirliği var mı? Çuvalı çalanların amacı ne? Neden mezarlıkta mektupları yakmadılar da ortalıkta bıraktılar? Neden özellikle havale kağıtları ile imzalı yazıları aldılar? vs. vs. Bu gibi sorular daha da uzatılabilir. Ama gerek yok.

Eğer bugün PTT idaresi, vatandaşın taahhütlü mektubunu yerine sağsalim ulaştıramıyorsa, bu demektir ki yurttaşlar taahhütsüz mektuplarını PTT yerine sokağa atıyorlar.

Konya garajında tecavüze uğrayan 62 mektup olayının, en küçüğünden en büyüğüne dek tüm PTT yetkilileri için uyarıcı olmasını; PTT yetkililerince vatandas mektuplarının CAN GÜVENLİĞİNİN korunmasını bekliyoruz. Ayrıca ANAYASA'mızın 17. MADDESİNDE öngörülen "Herkes haberleşme hürriyetine sahiptir.

Haberleşmenin gizliliği esastır. Kanunun gösterdiği hallerde, hakim tarafından kanuna uygun olarak verilmiş bir karar olmadıkça, bu gizliliğe dokunulamaz " şeklindeki birey haberleşme özgürlüğünün sağlanmasını da istiyoruz.

Bir Okuyucu

SELİMİYE MUĞLA

Cumartesi günü izin yaptım diye dövüldüm ve işten atıldım

Ben Selimiye Belediyesinde şoför olarak çalışan bir işçiyim.

Belediye Başkanı Mustafa Gül Sendika kararıyla cumartesi günleri çalışma mecburiyetimiz olmadığı halde bugüne kadar küfür ve tehditlerle bizi cumartesi günleri de çalışmaya zorlamıştır.

Seçim zamanında geçmiş Belediye Başkanının zorbalığını kınayarak işbaşına gelen Mustafa Gül, bugün zorbalığı kendisi uygulamaktadır.

Son olarak 4 Ağustos 1979 Cumartesi günü işe gitmediğimden beni evimden bazı zabıta memurları Belediyeye ait ciple çağırmaya geldiler. Belediye Başkanının birşey söyleyeceğini herhangi birşey yapmayacağını söylediler. Ben de onlarla beraber ciple gittim. Belediyeye vardığımda beni, perdeleri önceden kapanmış Sayman Kamil'in odasına götürdüler. Odacıya da kapıyı tutturdular. Gizli toplantı olduğunu söyleyip kimseyi içeri almadılar.

Belediye Başkanı Mustafa Gül yanında bazı zabıta memurları olduğu halde beni dövmeye başladı. Ben cumartesi günleri bizim resmi tatilimizdir diye karşı çıktığımda "Burada tatil yoktur, işinize gelirse çalışın" dedi. Beni dövdükten sonra tehdit edip zorbalıkla işi bıraktığıma dair dilekçe yazdırıp imza attırdı.

Ben durumumu bağlı bulunduğum Muğla Genel-İş Sendikasına bildirdim. Sendikanın bana sahip çıkmasını ve Belediyede çalışan tüm işçi arkadaşlarımın bu zorbalığa boyun eğmemesini istiyorum.

Cafer Olukbaşı
Selimiye Belediye Şoförü

Moritanya'daki Fas birlikleri.

Fas birliklerinin Moritanya'dan çekilmemesi kuşkuları artırıyor

● Batı Sahra' da Moritanya' nın çekildiği bölgeyi işgal eden Fas, seçimlerde bu bölgeden temsilci seçileceğini ilan etti

RABAT

Faslı yöneticilerin Fas birliklerini Moritanya' dan çekeceklerini bildirmelerinin üstünden üç gün geçmesine rağmen henüz birliklerde bir hareket görülmediği bildiriliyor. Polisario Cephesine karşı yapılan ortak savunma anlaşması çerçevesinde Moritanya'ya giden birliklerin, Fas'ın, "yayılmacı emelleri" için orada kalmakta direneceklerinden kuşku duyuluyor.

Moritanya'nın bir süre önce Polisario ile yaptığı anlaşmadan sonra, ülkede, Fas birliklerinin geri dönmesini sağlamak amacıyla gösteri ve protestolar yoğunlaştı. Bu durumda, Moritanya'nın baskısı sonucu birliklerini çekeceğini bildiren Fas' ın, bugüne kadar hiç bir girişimde bulunmamış olması şüpheleri artırıyor.

POLİSARİO'YA BIRAKILAN BÖLGEYİ FAS İŞGAL ETMİŞTİ

Hatırlanacağı üzere Moritanya, Polisario örgütü ile yaptığı saldırmazlık anlaşmasından sonra Batı Sahra'da önemli bir bölgeyi bu örgüte bırakmıştı. Fakat bu iki ülke arasındaki anlaşmayı hiçe sayan Fas, Moritanya'nın çekildiği "Tiriş el Garbiya" adlı bölgeyi işgal etti ve bölgeye "Oued Addahab" adını vererek, seçimlerde bu bölgeden de Fas Parlamentosuna temsilci seçileceğini ilan etti. Fas böylece, Moritanya' nın bağımsızlığına kavuştuğu 1970 yılından beri "göz koyduğu" Moritanya topraklarından bir kısmını ele geçirmiş oldu.

YOĞUN BİR SAVAŞA HAZIRLIK

Fas eski Başbakanı ve "Ulusal Bağımsızlar Topluluğu" Başkanı Ahmed Osman, Cezayir sınırındaki askeri önlemlerin artırılmasını istedi. Yaptığı bir açıklamada, Cezayir sınırındaki sivil halkın da savaşa hazırlanmasını isteyen Ahmed Osman, hasımlarının başarısızlığa uğratılmasını sağlamak üzere "Askeri Müdahale Birlikleri"nin oluşturulmasını talep etti.

Parlamentoda çoğunluğu oluşturan "Ulusal Bağımsızlar Topluluğu" nun bu tür girişimlerinin diğer siyasi hareketler tarafından da desteklendiği bildiriliyor.

Öte yandan, geçtiğimiz gün bir açıklama yapan İstiklal Partisi Genel Sekreteri ve Dışişleri Bakanı Muhammet Bucetta bölgedeki halka son günlerde silah dağıtıldığını bildirdi.

Salı akşamı basına bir açıklama yapan Ahmed Osman, Fas'ın güneyindeki eyaletlerini geri almak için sürdürdüğü savaşın tüm Sahra ele geçirilinceye kadar devam edeceğini belirtti.

ABD VE CEZAYİR HEYETLERİ GÖRÜŞTÜ

Bir ABD Senato Heyeti ile Cezayir Dışişleri Bakanlığı yüksek yetkilileri arasında, Batı Sahra' daki son gelişmelerle ilgili olarak dün Cezayir' de bir görüşme yapıldı.

Amerikan heyeti daha önce aynı konuyla ilgili olarak Moritanya'nın başkenti Nouakchott'ta Moritanyalı yetkililerle görüşmüş ve geçtiğimiz salı günü Cezayir'e gelmişti. ABD Heyetine Amerikan Senatosu Afrika İşleri Komisyonu Başkanı Stephan Salrz, Cezayir Heyetine de Dışişleri Bakanlığı Genel Sekreteri Missum Sbih, başkanlık ediyor. Her iki tarafın da görüşmelerle ilgili bir açıklama yapmadıkları bildiriliyor.

TİTO, BLOKSUZLUK HAREKETİNİN HERHANGİ BİR BLOK TARAFINDAN KULLANILAMAYACAĞINI BELİRTTİ

BELGRAD (THA)

Eylül ayında Küba'da yapılacak olan "Bloksuz Ülkeler Zirve Konferansı" ile ilgili olarak bir konuşma yapan Yugoslav Devlet Başkanı Tito, Bloksuzluk Hareketinin herhangi bir blokun hakimiyetine girmeyeceğini belirtti. Bloksuzluk Hareketinin, tek bir bloka geçiş hareketi de olmayacağını vurgulayan Josip Tito, Küba'da yapılacak zirve konferansının yeni atılımlar getireceğini umduğunu söyledi.

Yugoslavya Komünistler Birliği yayın organı "Borba" gazetesine bir demeç veren Tito, Bloksuzluk Hareketini zayıflatan sürtüşmelerin de zirve konferansında ele alınacağına işaret etti.

Bloksuzluk Hareketinin liderliğini yapan Tito, uzun zamandan beri Bloksuzlar içinde bloksuzluğun geleneklerine uymayan ve bloklarla ilişkileri geliştiren Küba, Vietnam gibi ülkeleri sık sık eleştiriyordu.

Bugünkü uluslararası durumun da istenenden çok uzak olduğunu söyleyen Tito, "yumuşama" siyasetinin büyük ülkeler arasında amaçlanan yakınlaşmayı sağlayamadığına da dikkat çekti.

ÇARPIŞMALAR ÜÇÜNCÜ GÜNÜNÜ DOLDURDU

İran'da Talabani, Paveh kentini kuşattı

● Homeyni:"İslam hükümetlerindeki zavıflık ve kötülükler beni korkutuyor"

● Homeyni, Suriye Dışişleri Bakanı Haddam'a, "Milyonlarca müslüman İsrail'in üstüne bir bardak su dökse, İsrail sellere kapılıp giderdi" dedi

DIŞ HABERLER SERVİSİ

İran'ın güneyinde Kirmanşah eyaletinin Paveh kentinde, Devrim Muhafızlarıyla azınlık milliyetlerden Kürtler arasında 3 gündür şiddetli çarpışmaların olduğu bildirildi. Kirmanşah Eyalet Valisi Muhammed Şefehri, AFP'ye yaptığı açıklamada, Paveh kentinin Talabani kuvvetleri ve desteğindeki Kürt grupları tarafından kuşatıldığını ve 7 bin nüfuslu kentin her an düşebileceğini söyledi.

Kirmanşah Eyalet Valisi, Paveh kentindeki Devrim Muhafızlarından beşinin, meydana gelen çarpışmalar sırasında öldüğünü açıkladı. Kente ulaşan tüm yolların, Paveh'i kuşatan Kürt militanları tarafından kesildiğini belirten Kirmanşah Eyalet Valisi, İran hükümetince gönderilen takviye kuvvetlerinin bu nedenle kente ulaşamadıklarını söyledi.

HOMEYNİ-HADDAM GÖRÜŞMESİ

Dini lider Ayetullah Homeyni, 15 Ağustosta Suriye Dışişleri Bakanı Abdülhalim Haddam'ı kabul etti. Homeyni, Haddam'la görüşmesi sırasında, siyonist tehlike karşısında "Milyonlarca Müslümandan her biri, İsrail'in üstüne bir bardak su dökse, İsrail sellere kapılıp giderdi" dedi.

Homeyni, Suriye Devlet Başkanı Hafız El Esad'ın Dışişleri Bakanı Haddam tarafından iletilen mesajına karşılık, ortak düşman karşısında birleşmek gerektiğini Arap halklarının bildiğini söyledi ve "Arap hükümetlerinin İsrail karşısında zayıflığı ve bölünmüşlüğünden" duyduğu üzüntüyü dile getirdi.

Homeyni Haddam'a, "İslam hükümetlerindeki zayıflık ve kötülükler beni korkutuyor. Bu hükümetler, yabancılara uşaklık, kendi halklarına da baskı yapıyorlar, işte bu davranışlar bütün aksaklıkların kökenidir" dedi.

Haberi duyuran İran Radyosu Homeyni-Haddam görüşmesinde Dışişleri Bakanı Dr. İbrahim Yazdi'nin de hazır bulunduğunu belirtti.

HOMEYNİ'NİN KONUŞMASI

Dün radyoda bir konuşma yapan Homeyni, süper devletleri dünyanın ezilen uluslarının işlerine karışmamaya çağırdı ve İsrail'in insanlığın düşmanı olduğunu vurguladı. Homeyni, "İsrail'i yönetenler artık dünyada söz sahibi olmadıklarını bilmelidirler. İsrail'in yalnız kalmaktan başka bir seçeneği kalmamıştır" dedi.

Homeyni, 17 Ağustosun "Filistin Halkı ile Dayanışma Günü" olarak kutlanacağını, bunu yapanların insanlığın yanında yer alacaklarını belirtti.

Basın Yasası konusunda meydana gelen son olaylara da değinen Homeyni, ABD'nin solcuları desteklediğini iddia etti.

BM Silahsızlanma Komitesi çalışmalarını tamamladı

CENEVRE (AA)

Birleşmiş Milletler Silahsızlanma Komitesi, Cenevre'de, nükleer ve kimyasal silahsızlanma önlemlerinin incelendiği 1979 yılı toplantısını tamamladı. Komitenin özellikle radyolojik ve kimyasal silahların yasaklanması, askeri nükleer deneylerin tümüyle durdurulması ve nükleer silaha sahip olmayan ülkelerin güvenliğinin garanti edilmesi konularında yaptığı çalışmalarla ilgili olarak bir rapor hazırladı. Bu raporun BM Genel Kurulunun New York'ta yapacağı sonbahar toplantısına sunulacağı bildirildi. Bilindiği gibi BM Silahsızlanma Komitesi, beşi Güvenlik Konseyinin daimi üyesi olan 40 üyeden oluşmaktadır. Bu arada ABD, İngiltere ve Sovyetler Birliği, nükleer deneylerinin tümüyle yasaklanması konusunda yaptıkları üçlü görüşmelerle ilgili bir raporu komiteye sundular.

Demokratik Kamboçya kuvvetleri 15 köyü daha kurtardılar

BANGKOK

Demokratik Kamboçya'nın Sesi Radyosu Ratanakiri kentindeki 15'ten fazla köyün Demokratik Kamboçya kuvvetlerince kurtarıldığını açıkladı. Bangkok'tan dinlenen radyo, Vietnam'ın Ratanakiri ile Stung Streng'de yeni savunma mevzileri kurmak için iki yeni birlik gönderdiğini duyurdu.

Demokratik Kamboçya kuvvetleri işgalci Vietnam'ın elindeki bölgeleri kurtarmaya hız veriyor. Fotoğrafta Başbakan Pol Pot ve Meclis Başkanı Nuon Chea (beyaz giysili) bir gerilla birliğinin başında.

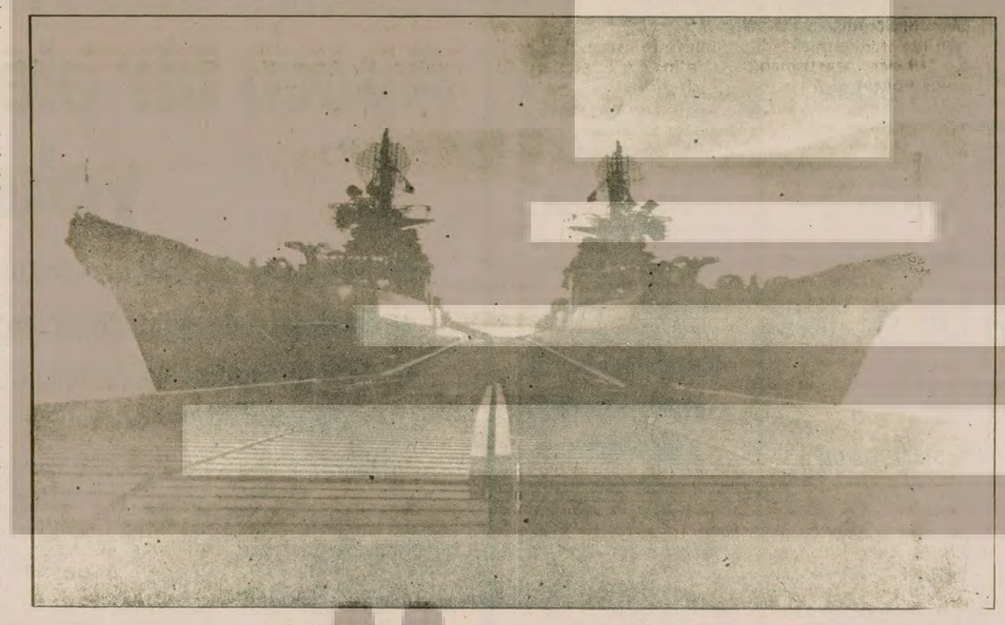

İran'lı devrimciler Kamboçya halkının desteklenmesini istediler

DIŞ HABERLER SERVİSİ

30-31 Haziran günleri arasında Paris'te toplanan "Kamboçya Halklarının Vietnam Saldırganlarına Karşı Bağımsızlık Mücadelesiyle Uluslararası Dayanışma Konferansı" Vietnam saldırısını kınadı. Ankara İran Yüksek Öğrenim Kültür Derneği, İranlı Öğrenciler Konfederasyonunun da (CİS) katıldığı Konferans sonunda bir bildiri yayınladı ve barışa saygılı bütün güçlerin Kamboçya halkını desteklemesi istendi.

Bildiride özetle şöyle denildi:

"Uluslararası kamuoyu, Kamboçya'nın bağımsızlığının kabaca çiğnenmesini hoş karşılamamalıdır. Böyle bir saldırıyı hoş karşılamak bağımsız ülkelere karşı bir tehdit sayılmalıdır. Susmamız, saldırı ve işgali kabul etmek anlamına gelir.

"Bütün demokratik örgütleri, uluslararası örgütleri, ilerici ve yurtsever şahsiyetleri, barışa ve adalete saygı duyan bütün halkları ve hükümetleri Vietnam saldırganlarına karşı direnen Kamboçya halkının ve onun meşru hükümetini maddi ve manevi alanda desteklemeye çağırıyoruz."

MISIR'IN ÜNLÜ GAZETECİSİ HEYKEL'E GÖRE,

Carter, Sedat'ı satın almış

BEYRUT (THA)

Mısır'ın ünlü gazetecisi ve yarı-resmi "El Ahram" gazetesinin eski Genel Yayın Müdürü Hasan Heykel, Beyrut'ta yayınlanan "Es Sefir" gazetesine yazdığı bir yazıda, "Mısır'ın, İsrail ile barış görüşmelerine, ABD Başkanı Carter'ın Mısır Devlet Başkanı Enver Sedat'ı bir sürü vaadle satın alması üzerine başladığını" ileri sürdü.

Hasan Heykel'e göre, Carter, Sedat'la görüşmelerinde, Mısır'ın Orta Doğu barış girişimlerine katılması karşılığında, İsrail'in Sina'daki Yahudi yerleşme yerlerinden vazgeçmesini ve Suudi Arabistan ile Ürdün'ün Camp David Anlaşmalarını desteklemesini sağlayacağı yolunda söz verdi. Heykel, yazısında, buna kanıt olarak, Mısır'ın barış görüşmelerine başlaması yüzünden Arap ülkelerinin desteğini kaybetmesi halinde, ABD Kongresinin Mısır' a yardımlarını artırmasının onaylanmasını gösteriyor.

Heykel, Carter'ın bu girişimini, "Carter'ın 1980 seçimleri yatırımı" olarak niteledi.

Bilindiği gibi Hasan Heykel, Sedat'ın Batıyla ilişki kurma siyasetine sürekli olarak karşı çıkmış bu nedenle de "El Ahram" gazetesindeki görevinden alınarak Başbakanlık Basın Danışmanlığına getirilmişti. Ancak Heykel, bu görevi reddetmişti.

Falanjistlerle, Lübnan ordusu çatıştı

BEYRUT (THA)

Lübnan ordu birlikleri ile sağcı Hıristiyan milisler 15 Ağustos günü Beyrut'ta silahlı çatışmaya girdiler. Beyrut Radyosunun verdiği habere göre çatışmalar sırasında bir asker öldü, beş asker ise yaralandı. Çatışmalar sırasında Lübnan limanının kapatıldığı ve limanda bulunan gemilerin açığa çekilmek zorunda kaldıkları gelen haberler arasında.

Öte yandan sağcı Ulusal Liberal Parti Başkanı ve eski Devlet Başkanlarından Kamil Şamun, Lübnan ordu birliklerinin limanı kontrol altına almak için giriştikleri harekattan memnunluk duyduğunu belirtti ve şöyle dedi:

"Limana saldırmak hiç kimseye yarar sağlamaz. Ordu birliklerinin kontrolü ele almaları bölgede güvenliğin sağlanması için tek yoldur."

Beyrut'taki Arap kaynakları da, Lübnan Devlet Başkanı Elias Sarkis'in, ülkenin güneyinde barışın sağlanması için en kısa zamanda Arap ülkeleri liderlerini bir zirve konferansına çağıracağını söylediler.

Bilindiği gibi Lübnan'daki Hıristiyan azınlık iki gruba ayrılmış durumda. Birinci grup Lübnan'da terör eylemlerine giren Falanjistler. İkinci grup ise, Ulusal Liberal Parti. Bu parti, Falanjistlerin eylemlerine karşı çıkıyor.

ABD, Sovyet donanmasının Küba'yı ziyaretinden endişe duyuyor

● Gemilerden biri güdümlü füze kruvazörü, diğeri füzeatar fırkateyn

WASHINGTON (AA)

ABD Dışişleri Bakanlığı, içlerinde bir güdümlü füze kruvazörü ve bir füzeatar fırkateyn bulunan Sovyet donanmasının Küba'nın Cienduegos limanına doğru yol aldığı haberlerinden endişe duyduklarını açıkladı.

Sovyet gemilerinin Küba'yı ziyareti, 1969 yılından bu yana, yarı yıl esaslarına dayanarak sürüyor. Ancak, Sovyet deniz gücünün bu defaki Küba seferi, Amerikalılar tarafından "kışkırtıcı" olarak nitelendi.

ABD Dışişleri Bakanlığından bir sözcü, Küba'nın iddiacı bir politika izlediğini söyledi ve bu durumda Sovyet-Küba ilişkileri konusunda derin bir araştırma yapılması gerektiğini belirtti.

Bazı gözlemciler, Sovyet deniz gücünün bir dizi liman ziyaretleri yapacağını ve Nikaragua'ya da uğrayacağını ileri sürdüler.

Rusya'daki uçak kazasında 176 kişi öldü

MOSKOVA (THA)

Geçen hafta sonu Sovyet Hava Yolları Aeroflot'a ait Tupolev 134 tipi iki yolcu uçağının havada çarpışmasıyla meydana gelen kazada ölenlerin sayılarının 176 olduğu saptandı. Ölü sayısıyla ilgili resmi bir açıklama yapılmamasına rağmen Sovyet basınında çıkan haberler, ölü sayısının 176 olduğu doğrultusunda.

Bilindiği gibi kazada ölenlerin arasında Minsk Dinamo 1. lig futbol takımının oyuncuları da bulunuyordu.

Siyasi Büro Üyesi Çernenkov

Sovyetler Birliği'nin "SALT-2"nin değiştirilmesine razı olmayacağını yineledi

MOSKOVA (AA)

Geçen kasım ayında Sovyet Siyasi Büro üyeliğine getirilen ve Brejnev'in "sağ kolu" olarak bilinen Konstantin Çernenkov, ABD'nin, "SALT-2'nin maddelerinde değişiklik yapmasına kesinlikle izin vermeyeceklerini söyledi.

Kırgızistan başkenti Frunze' de bir demeç veren Çernenkov, herhangi bir değişikliğe karşı olduklarını ve bunu, Brejnev' in daha Viyana'dayken de belirttiğini sözlerine ekledi.

UNCSTAD Viyana'da toplanıyor

ANKARA (ÖZEL)

Birleşmiş Milletler Kalkınma İçin Bilim ve Teknoloji Konferansı (UNCSTAD) 20-31 Ağustos tarihleri arasında Viyana'da toplanacak.

Konferansta Üçüncü Dünya ülkelerinin bilim ve teknolojiyi kalkınmaya uygulamalarına olanak verecek altyapı ve yönetim kapasitelerini nasıl kuracaklarına ilişkin konular tartışılacak.

Konferansta ayrıca gelişmekte olan ülkelerin doğal kaynaklar ve teknoloji alanında işbirliği olanakları konusu da ele alınacak.

Endonezya'da 3 bin tutuklu serbest bırakılacak

CAKARTA (AA)

Endonezya'nın 34. bağımsızlık yıldönümü nedeniyle bu hafta içinde 3 bin kadar tutuklunun serbest bırakılacağı açıklandı.

Adalet Bakanlığı sözcüsü Suy Ato, hükümetin 85 bin tutuklunun cezalarında indirim yaptığını ve 3 bin tutuklunun da serbest bırakılacağını açıkladı.

Endonezya'nın bağımsızlık günü 17 Ağustostur.

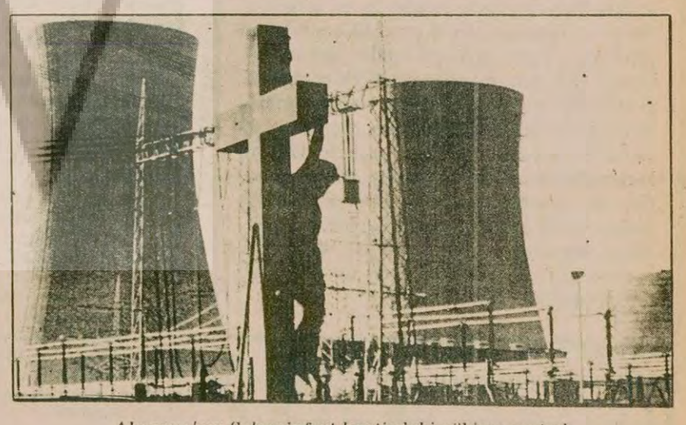

Almanya'nın Schweinfurt kentindeki nükleer santral

PARASI ÖDENİNCE ENERJİ DAHA DİKKATLİ KULLANILIYOR

DIŞ HABERLER SERVİSİ

Federal Almanya'da çok daireli apartmanlarda, ısı giderlerinin her dairenin kullandığı enerji miktarına göre hesaplanması yoluyla, yüzde 20 oranında enerji tasarrufu sağlanabileceği açıklandı.

Federal Almanya'nın başkenti Bonn'da yapılan resmi açıklamada, ısı giderlerinin her dairenin kullandığı enerji miktarına göre hesaplanması konusunda daha önce yapılan denemelerden olumlu sonuç alındığı kaydedildi.

ENERJİ TÜKETİMİNDE ARTIŞ KAYDEDİLDİ

Federal Alman Başbakanı Helmut Schmidt'in haziran ayında yapılan Tokyo zirvesinde, ülkesindeki enerji tüketiminin yüzde 5 oranında azaltılacağını söylemesine rağmen geçen yıla nazaran enerji tüketiminde yüzde iki buçukluk bir artış oldu.

Federal Almanya, İkinci Dünya ülkeleri içinde enerji bakımından dışa bağımlı ülkelerin başında geliyor. İran'dan ve Arap ülkelerinden büyük miktarda petrol satın alan Federal Almanya enerji üretiminin önemli bir kısmını da nükleer santrallerden sağlıyor.

örse çekiç

Gülay Göktürk

BOSSA' dan hisse (2)

Dünkü yazımızda Bossa işgaliningelişimini ve sonuçlarını kısaca özetlemeye çalıştık.

Bugün de bu eylemden çıkarılması gereken dersler üzerinde durmak istiyoruz.

Bossa direnişinin birinci dersi, kendine Dev-Yol diyen, H. Birliği diyen, Emeğin Birliği diyen, H. Kurtuluşu diyen grupların, halkı kurtar mak bir yana, halkın başını belaya sokmaktan başka bir işe yaramadıkları, bu maceracıların peşinden bir adım bile gidilemeyeceği, görüldüğü yerde kitleden tecrit edilmesi gerektiği gerçeğini bir defa daha ortaya koyması olmuştur. Bossa'daki direnişle birlikte, sırtını bu grupçuklara dayayarak, sendikacılık yapmaya çalışan Tekstil'in de ne olduğu ortaya çıkmış, bu sendika Çukurova işçileri arasında daha da itibar kaybetmiştir.

Bu olaydan bazı dersler çıkarması gereken taraflardan biri de, TEKSİF Sendikası yöneticileridir.

TEKSİF yöneticileri, işçilerin haklı taleplerine sahip çıkmayarak, sessiz kalarak, direniş ihtimali olduğunu bildikleri halde işçiyi kendi haline terkederek bir avuç maceracının, işçinin taleplerini istismar etmesine yol açmışlardır.

Öte yandan TEKSİF yöneticilerinin, Tekstil' e karşı mücadelede benimsedikleri tutumu da yeniden gözden geçirmeleri gerekmektedir.

İşçi sınıfı, sendikal mücadelede her türlü baskıya, zorbalığa, kıyıma kesinlikle karşıdır. Bossa işçileri, Tekstilli zorbaların işçi dövmesini hoş görmemekte mahkum etmektedir ama, sendikal mücadele yüzünden işçi atılmasını da hiçbir şekilde tasvip etmemektedir. Atılan beş kişiye sahip çıkışı da bunu göstermektedir. Sendikal mücadelede işçiye dayanmayan, demokrasi tanımayan, işçi dışında şu ya da bu güçlere dayanarak başarı kazanmayı uman düşünce, iflasa mahkumdur. Bu metodlarla geçici ve kısmi başarılar kazanılabilir ama sağlam ve uzun süreli başarılar asla...

Şüphesiz ki, bu eylemden en fazla ders çıkarması gereken, en fazla üzerinde durması gereken taraf Bossa işçileridir.

Bossa direnişi birinci olarak bize şunu öğretmektedir:

Bir eylemin doğruluğu için, haklı nedenlere dayanması tek başına yeterli değildir. Aynı zamanda doğru bir önderliğe de sahip olması gerekir. İşçiler bir mücadeleye girişirken mücadelenin başını çeken kişi ya da kuruluşların niteliklerine, eylemi hangi amaçlar için başlattıklarına dikkat etmeli, bu haklı taleplerinin istismar edilmesine fırsat vermemelidir.

Bossa direnişinde işçiler, sendikal mücadelede işçi kıyımına başvurulmasına karşı haklı bir tepkiyle harekete geçmişler, ancak, sahte solcuların bu direnişi neden kışkırttığını, asıl amacının ne olduğunu teşhiste yetersiz kalmışlardır.

İkinci önemli nokta, eylemin sınırı meselesidir. Her eylemin bir sınırı olmalıdır. Mücadelede en kritik noktada durmasını ve ateşkes yapmasını bilmeliyiz.

Hiç uzlaşmadan, hiç ateşkes yapmadan, "kurtuluşa kadar savaşmak" en "devrimci" en "mücadeleci" yol gibi görünebilir. Aslında ise, kitleleri başarı şansı olmayan maceralarda kırdırıp güçlerini heba etmekten, morallerini, güvenlerini sarsmaktan ve pasifizme itmekten başka bir sonuç vermez.

Burada önemli olan nokta, eylemde ateşkes yapacağımız ve eyleme geçici olarak son vereceğimiz kritik noktayı doğru tespit etmektir. Burada ölçü, mücadele eden kitlenin durumu ve güçler arasındaki ilişki olmalıdır.

Düşmanın zayıf ve dağınık olduğu, bizim güçlerimizin ise güçlü, derli toplu ve daha ileri gitmek için istekli olduğu şartlarda durmak ne kadar yanlışsa, bizden daha güçlü bir düşmana karşı, sınırsız bir mücadeleye girişmek, sonuna kadar savaş deyip düelloya çağırmak da o kadar yanlıştır.

İşte Bossa işgalinde yapılan da bu olmuştur. Bir avuç maceracı, işgalin mutlaka bitirilmesi gerektiği o kritik noktada, (atılan beş kişiden üçünün geri alınmasının işverene kabul ettirildiği noktada), sorumsuzca devam diye tutturmuşlar, işçiyi (bugün için bizden daha güçlü olan) işveren, Sıkıyönetim ve diğer güçlerle düelloya zorlamışlardır. Bossa işçilerinin bu mücadeleden öğrenmeleri gereken, girişilen eylemin sınırını tespit etmede tecrübe kazanmak; mücadeleyi saptırmak ve provokasyona sürüklemek isteyen işçi düşmanlarına karşı uyanıklık kazanmak gerektiğidir.

Toplu sözleşme görüşmeleri sürerken

Metan patronu şalteri indirdi, 'direniş var' diye Sıkıyönetimi çağırdı

İSTANBUL (ÖZEL)

Kartal'da kurulu Metan Transkök Fabrikasında işveren, 11 Ağustos günü fabrikada şalteri indirerek, işçilerin direniş yaptığını öne sürdü ve Sıkıyönetime şikayette bulundu. Toplusözleşme görüşmelerinin sürmekte olduğu fabrikada işçiler, işverenin kışkırtmasını boşa çıkardılar.

Bağımsız İleri Maden-İş Sendikasının toplusözleşme görüşmelerini yürüttüğü fabrikada işverenin, direniş yapılıyor gerekçesiyle işçiler üzerinde baskıları artırmak için bu yola başvurduğu belirtiliyor.

Metan işçileri, sözleşme görüşmelerinde ortaya çıkan uyuşmazlık nedeniyle patronun giriştiği kışkırtmalara alet olmayacaklarını açıklayarak, sendikalarının desteğiyle mücadelelerini sürdüreceklerini söylediler.

Metanda işçiler daha önce patronun getirdiği Öz-Maden-İş Sendikasına karşı mücadele ederek Maden-İş'e geçmişlerdi. Fakat Maden-İş'in işçileri satması üzerine bu sendikadan da istifa ederek İleri Maden-İş'e geçmişlerdi.

işçi sendika

Genel Merkez bazı fabrikalarda karşı imza kampanyası açtı

Petkim-İş Genel Merkezi, Olağanüstü Kongreyi engellemeye çalışıyor

- İşçilere baskı yapılarak Olağanüstü Genel Kurul için toplanan imzaların "zorla" alındığına dair imza vermeleri isteniyor
- Olağanüstü Genel Kurul sorununun Petkim-İş yöneticileri tarafından en geç 3 Eylüle kadar karara bağlanması gerekiyor
- DİSK' in Petkim-İş' ten Mersin Soda' daki tutumuyla ilgili bilgi istediği öğrenildi

İSTANBUL (ÖZEL)

DİSK'e bağlı Petkim-İş Sendikasında "Demokratik Birlik" adlı muhalefetin bir süre önce Olağanüstü Genel Kurul için imza toplaması üzerine, sahte TKP yanlısı Genel Merkezin de karşı imza kampanyası açtığı ve imza vermeyen işçilere baskı yaptığı bildiriliyor. Bu arada DİSK Yürütme Kurulunun Petkim-İş Genel Merkezine bir yazı göndererek Mersin Soda Fabrikasında yüzlerce işçinin işinden olmasıyla sonuçlanan gelişmeler hakkında bilgi istediği öğrenildi.

3 EYLÜL YAKLAŞTIKÇA GENEL MERKEZİN TELAŞI ARTIYOR

"Demokratik Birlik" muhalefet grubunun Olağanüstü Genel Kurul amacıyla topladığı imzaları noter kanalıyla Petkim-İş Genel Merkezine göndermesinden sonra sendika içinde baskı ve tasfiyeler de yoğunlaştı. Son Genel Kurulda işbaşına gelen sahte TKP' lilerin oluşturduğu yönetimin 3Eylüle kadar bu istemi görüşerek karara bağlamak zorunda olması nedeniyle, bir süredir bazı fabrikalarda karşı imza kampanyası açtığı gözleniyor.

Genel Merkez yanlılarının Deva ve Vayt fabrikalarında işçilerden "Demokratik Birlik"in kendilerinden "zorla" imza topladıklarına dair karşı imza almaya çalıştıkları, ancak birçok işçinin bunu kabul etmediği bildiriliyor. Petkim-İş Genel Merkez yöneticilerinin temsilcilere de aynı doğrultuda baskı yaptıkları ve imza vermeyi reddedenleri görevden aldıkları kaydediliyor.

Öte yandan Genel Merkezin, büyük çoğunluğunu kendilerinin atadığı işyeri temsilcileriyle toplantılar düzenlediği haber veriliyor. Bu toplantıların da karşı imza kampanyasını hızlandırmak ve Olağanüstü Genel Kurulu engellemek amacıyla yapıldığı ifade ediliyor.

DİSK, SODA FABRİKASI HAKKINDA BİLGİ İSTEDİ

Sendika içinde gelişmeler sürerken DİSK Yürütme Kurulunun Petkim İş Genel Merkezine bir yazı göndererek, Mersin Soda Fabrikasında sona eren grevin ardından başgösteren olaylar hakkında bilgi istediği öğrenildi.

Bilindiği gibi Petkim-İş Genel Merkezinin Soda'da aylarca devam eden grevden sonra işbaşı yapan işçilerin, fabrikadaki komando işgali yüzünden işten ayrılmalarıyla sonuçlanan gelişmeler karşısında takındığı tutum büyük tepkilere yol açmıştı.

Diğer yandan DİSK Yürütme Kurulu üyelerinin çeşitli yerlerde işçilerle yaptıkları toplantılarda, Soda sözleşmesini eleştirerek Petkim-İş yöneticilerini suçladıkları bildiriliyor.

İstifa eden Haydarpaşa Liman işçileri: "Biz, istifa eden Likat-İş üyeleri olarak Genel Merkezden, Haydarpaşa için ayrı bir şube oluşturmasını talep ediyoruz. Genel Merkez Haydarpaşa'da adil ve işçiden yana bir yönetim oluşturmalıdır. Bunun yanı sıra kendi temsilcilerimizi kendimiz seçebilmek istiyoruz." diyorlar.

Likat-İş'ten istifa eden Haydarpaşa Liman işçileri:

"Adil ve işçiden yana bir şube yönetimi istiyoruz"

- İstifa eden işçiler, Haydarpasa için ayrı bir şube oluşturulduğu takdirde sendikaya geri döneceklerini açıkladılar

İSTANBUL (ÖZEL)

Haydarpaşa liman işçilerinden bir grup, önceki gün gazetemize gelerek, üyesi bulundukları Likat-İş Sendikasından istifa ettiklerini, açıkladılar.

1962'den beri Likat-İş üyesi olan işçiler, bağlı oldukları Marmara Bölge Şubesinin, bölgecilik yaparak işçiyi böldüğünü, kongrede her türlü muhalefet imkânının ortadan kaldırıldığını, temsilcilerin işçilerin haklarını savunmadıkları gibi, tamamen işveren vekili gibi davrandıklarını belirttiler.

İşçiler, çok çeşitli sorunları olduğunu belirttikten sonra, istifaların başlamasına yol açan son olayı da şöyle anlattılar:

"Son olarak yemeklerin çok kötü çıkması yüzünden bir yemek boykotu yapmıştık. Bu harekete katılan arkadaşlarımızdan dört tanesi, işyeri temsilcileri tarafından işverene şikayet edildiler ve 700'er lira para cezası kesildi. Ayrıca bu arkadaşlarımız sendikadan da ihraç edildiler. Bu olay bardağı taşıran damla oldu."

AYRI ŞUBE

Likat-İş'ten istifa eden işçiler, şu anda bu işkolunda faaliyet gösteren bir başka sendika bulunmadığını belirttikten sonra, istifalarının amacını ve taleplerini şöyle açıkladılar.

"Şu anda bağlı bulunduğumuz Likat-İş, Marmara Bölge Şubesi bizim sorunlarımızla ilgilenmediği gibi, her türlü baskıyı yapmaktadır. Biz, bu meseleyi 77 yılında yapılan şube genel kurulunda da belirtmiş ve Haydarpaşa'nın ayrı bir şube oluşturmasını talep etmiştik. Bu konuda bize söz verildiği halde yerine getirilmedi. Biz, istifa eden Likat-İş üyeleri olarak, Genel Merkezden Haydarpaşa için ayrı bir şube açmasını talep ediyoruz. Likat-İş Genel Merkezi, Haydarpaşa'da adil ve işçiden yana bir yönetim oluşturmalıdır. Bunun yanı sıra, kendi temsilcilerimizi kendimiz seçebilmek istiyoruz.

Ayrıca işçilerin işe ve mutfak sorunları ile ilgilenilmesi, toplusözleşmelerde işçilerin fikirlerinin alınması ve haberdar edilmesi, ve işyeri sorunlarının halli için faaliyet gösterilmesi gibi taleplerimiz var. Genel Merkezimiz, bu talepleri karşılama yoluna girdiği takdirde, bizler, ayrı bir şube oluşturarak sendikamıza dönmeyi istiyoruz.

Bizler, hiç bir şekilde şiddete, baskıya başvurmayacağımızı, işçilerin hür iradeleri ile karar vermesini savunacağımızı baştan ilan ediyoruz. Bize yönetilen baskı ve tehditler, zorbalıklar olabilir. Bu konuda da yetkilileri şimdiden uyarıyoruz."

Karakaya barajı inşaatı işçileri direnişte

DİYARBAKIR(AA)

Karakaya Barajı inşaatında çalışan işçiler altı gün önce kamyonuyla birlikte Fırat nehrine uçan arkadaşlarının cesedi bulunmadığı için direnişe geçtiler.

DİSK 10. Bölge Temsilcisi bir açıklama yaparak, işyerindeki olaylardan işveren, İtek Şirketini sorumlu tuttu, ve işverenin Tek-Ges-İş Sendikasını tanımamakta direttmesini kınadı.

Temsilcilik seçimlerinin yapıldığı gün köylerinden seçimlere katılmak üzere gelen işçiler.

Apocular MTA Diyarbakır Bölge Müdürlüğüne de el attılar

- Apocular MTA Avnik kampını atış poligonu haline soktular

BİNGÖL(ÖZEL)

Maden Tetkik Arama Enstitüsü Diyarbakır Bölge Müdürlüğü, başını Apocuların çektiği sahte solcuların cirit attıkları bir kuruluş durumuna sokuldu. Apocusu, Şıvancısı, TİP'lisi, TKP'lisi bölgeye bağlı sondaj kamplarında kendilerinden olmayana baskı, kendileri gibi düşünmeyene zorbalık uyguluyorlar.

Şimdi kuruma bağlı işyerleri bu sahte solcu grupların çiftliği görünümünde. Bu işyerlerine "kadro"lar yerleştiriyorlar, beğenmedikleri eski işçilere kapıyı gösteriyorlar, huzursuzluğu artırmak için ellerinden hangi melanet geliyorsa çekinmeden yapıyorlar.

Dev Maden-Sen Şubesi de bu grupların yuvalandıkları yerlerden biri. İşyerlerinde yetkili olan bu sendika vasıtasıyla kargaşa ve çatışma kışkırtıyorlar, sendikanın imkanlarını bunun için seferber ediyorlar.

Bakın Bingöl'ün Genç ilçesi yakınlarındaki Avnik kampında olanları bir işçinin ağzından dinleyelim:

"Bu gruplar Avnik kampında temsilcı ve baştemsilci seçimi sırasında gelip işçileri tehdit ettiler. Bizlere kendi adaylarını seçmezsek işten atılacağımızı söylediler. Hatta, kendi adaylarına oy vermeyeceğini sandıkları işçileri seçimlere sokmadılar.

Sondaj kampı bu grupların atış poligonu haline getirildi. Bu uygulamaların başını çeken Apocu sandör Musa Durak'ın astığı astık, kestiği kestik. Sandorlüğüne güvenerek işçiler arasında çalım sata sata dolaşıyor ve istediğini işe alıyor, istemediğini işten çıkarıyor.

Gıda-İş Sendikası Genel Sekreteri öldürüldü

- Komandolar İstanbul'da yurtsever bir terziyi öldürdüler

HABER MERKEZİ

Gıda-İş Sendikası Genel Sekreteri Ergin Kapıoğlu, Beşiktaş Ortabahçe Caddesinde otomobili ile giderken kimlikleri tespit edilemeyen kişilerce açılan ateş sonucu ağır yaralandı ve kaldırıldığı ilk yardım hastanesinde bütün çabalara rağmen kurtarılamayarak öldü.

Olay Beşiktaş pazarının kurulduğu çok kalabalık bir caddede saat 19.00 sıralarında meydana geldi. Otomobilinde giden Ergin Kapıoğlu, yaylım ateşine tutulup başından ağır şekilde yaralandı. Direksiyonu boşta kalan araba yol kenarında giden Hamiyet Bayındırgil, Melika Oktay ve Gülay Okyay'a çarptı ve bu üç kadının da yaralanmasına sebep oldu. Bu arada yoldan geçen Mehmet Yazıcı isimli bir şahıs da bacağından kurşunla yaralandı. Dört yaralı da ilk yardım hastanesine kaldırılarak tedavi altına alındı.

Olay yerinden koşarak kaçan saldırganların aranmasına ve olayla ilgili soruşturmaya başlandı.

KOMANDOLAR YURTSEVER BİR TERZİYİ ÖLDÜRDÜLER

İstanbul'da, Küçükköy Karadeniz Mahallesinde gece yarısı yurtsever bir terzi, komandolar tarafından öldürüldü. Evli ve iki çocuk babası olan Rıza Koç'u komandolar, daha önce de sürekli olarak takip ediyor ve tehditlerde bulunuyorlardı. Önceki gece saat 01.00 sıralarında terzi dükkanını kapatarak evine gitmek üzere yola çıkan Rıza Koç'a iki komando 20 el ateş etti. Vücuduna 11 kurşun isabet eden Rıza Koç olay yerinde öldü.

Görgü tanıkları, saldırganların 20 yaşlarında olduğunu ve bunlardan birinin üzerinde çizgili bir eşofman bulunduğunu söylediler. İki saldırgan olaydan sonra karanlıktan yararlanarak ara sokaklarda gözden kayboldular.

Bir yıl önce de komandolar Rıza Koç'a silah çekmişlerdi. Silah ateş almayınca Rıza Koç komandoların ellerinden silahlarını almış ve saldırganlar karakola teslim edilmişlerdi.

Karadeniz Mahallesi sakinleri, çevrede her gece onlarca silah sıkıldığını söylediler. Can güvenliği diye birşey kalmadığını belirten yurttaşlar akşam hava kararınca sonra sokağa çıkmaktan çekindiklerini, devriye gezen birkaç jandarmadan başka mahallelerinde hiç bir güvenlik önlemi bulunmadığını belirttiler.

NAZİLLİ'DE BİR KİŞİ YARALANDI 10 KİŞİ GÖZALTINDA

Sağ görüşlü bir kişinin duruşmasını izlemeye gelen bir gruba, sahte solcu bir grup tarafından ateş açıldı.

Açılan ateş sonucu Yusuf Ersin adındaki bir şahıs ayağından yaralandı.

Olaydan sonra her iki gruba da mensup 10 kişi yakalanarak gözaltına alındı.

ADANA'DA BIR POLİS VURULDU

Adana'da evinden işine giden Mevlüt Cengiz adlı bir polis kimliği belirlenemeyen üç kişinin açtığı ateş sonucu ağır yaralandı.

Alınan bilgiye göre, durakta otobüs bekleyen Mevlüt Cengiz'in yanına dün sabah üç kişi yaklaştı. Bu sırada iki kişi tabancalarıyla polisi ağır yaralayarak kaçtılar.

SAMSUN'DA

Samsun'un Kökçüoğlu Mahallesinde TÖB-DEP üyesi bir öğretmen, kimlikleri belirlenemeyen iki kişinin açtığı ateş sonucu yaralandı. Ağır şekilde yaralanan öğretmen Ali Kemal Şahin, Samsun Devlet Hastanesine kaldırılarak tedavi altına alındı

BEŞ KİŞİ MARDİN KARAYOLUNDA SOYGUN YAPTI

Silahlı ve maskeli beş kişi gece Mardin karayolunda, durdurdukları iki kamyonun yolcularından toplam 20 bin 800 lira para ile bazı kıymetli eşyaları alarak kaçtılar.

Evli ve iki çocuk babası olan Rıza Koç, evine gitmek üzere terzi dükkanını kapatarak çıktığı sırada kahbe kurşunlara hedef oldu. Resimde Rıza Koç bir akrabasının nikahında karısıyla birlikte görülüyor. (Üstte). (Yanda) oğlunun ölümüyle yüreği burkulan baba.

Apocu bir elebaşı Maraş'ta yakalandı

- Siverek' te Bucaklarla Apocular çatıştı: 3 yaralı
- Apocular, "davadan dönenleri" öldürdüklerini itiraf ettiler.
- TİKP Gaziantep il yöneticisi Cuma Dal, bir soygun olayını araştırırken, 'soyguncu' diye tutuklandı

HABER MERKEZİ

Apocuların kurduğu Kürdistan İşçi Partisinin Merkez Komitesi üyesi olduğu belirlenen Battal Evsen part. tüzüğü ile birlikte Pazarcık'ta yakalanarak gözaltına alındı.

Apocu Battal Evsen' in önümüzdeki günlerde Adana Sıkıyönetim Mahkemesine çıkarılacağı bildiriliyor.

SİVEREK'TE BUCAKLILARLA APOCULAR ÇATIŞTI

Siverek'te Bucak aşiretinden Şeyh Emin Derankuş olduğu sanılan henüz kimlikleri tespit edilemeyen ama Apocu olduğu sanılan kişilerce yaylım ateşine tutularak öldürüldü. Haliliye Mahallesinin Gerger Caddesinde öldürülen Şeyh Emin Derankuş ilçedeki yakınlarını ziyarete gelmişti.

Şeyh Emin Derankuş'un öldürülmesinden sonra dün saat 10 sıralarında ilçe merkezinde Apocularla Bucaklara mensup bazı kişiler arasında silahlı çatışma çıktı. Çatışmada üç kişi yaralandı. Yaralılar Diyarbakır Tıp Fakültesi Hastanesine kaldırıldılar.

Bir süredir özellikle Apocuların körüklediği kargaşalıklar yüzünden huzursuzluğun arttığı Siverek'te dün gece meydana gelen silah sesleri ve dün sabah meydana gelen olaylar üzerine genel silah araması yapıldı. Arama sokağa çıkma yasağı uygulanarak yapıldı. Aramalarda beş Klaşinkof tüfek, 12 adet tabanca ve çok sayıda mermi ele geçirildi. Aramalar sırasında AP Urfa Milletvekili Mehmet Celal Bucak'ın evi de arandı, Ancak silah bulunamadı. Beş saat devam eden arama sırasında silah bulunanlar göz altına alındı.

HİLVAN'DAKİ ARAMALARDA 21 SİLAH BULUNDU

Öte yandan Hilvan'a bağlı Kırbaşlı köyünde Urfa AP Milletvekili Celal Bucak'ın Apocular tarafından vurulmasından sonra ilçede yapılan operasyonlar sırasıda dün 18 tabanca üç uzun namlulu tüfek ve çok sayıda mermi ele geçirildi.

Edinilen bilgilere göre, dün sabah saat 04.00'de ilan edilen sokağa çıkma yasağı ile birlikte ilçede geniş çaplı bir operasyona başlandı. Yapılan aramalar sırasında Siverek İlköğretim Müdürü Mehmet Korkmaz' ın üzerinde de iki tabanca ele geçirildi. Ayrıca Gülpınar Aşireti ileri gelenlerinden Halit Gülpınar'da da uzun namlulu iki küfek bulundu. Yapılan aramaların tamamlanmasından sonra, ilçede ilan edilen sokağa çıkma yasağı saat 11.00'de kaldırıldı.

APOCULAR DAVADAN DÖNENLERİ VURDUKLARINI İTİRAF EDİYORLAR

Apocuların kurdukları PKK (Kürdistan İşçi Partisi) Merkez Komitesi, yayınladığı bir bildiride, "Örgüt içinde komplo hazırlayanlar cezalandırıldı" diyerek işlediği cinayetleri itiraf etti. Matbaa baskısı olan ve PKK-MK imzasıyla yayınlanan bildiride şöyle deniliyor:

"Türk sömürgecilerinin devrimci hareketimizi tasfiye etmek için giriştikleri planlar, bir yandan devrimcilere komplo düzenleme, onları katletme, tutuklama, zindanlara doldurma ve en barbar işkencelerle öldürme onları etkisizleştirmek için zor ve baskı uygulama, diğer yandan da ajan faaliyetleriyle devrimci hareketi içten parçalama ve çeşitli yalanlarla dolu propagandalarla halk kitlelerini kandırmaya çalışarak hareketimizi tecrit etme çabalarıdır."

Türk sömürgecilerinin zayıf, küçük burjuva unsurları korkutmaya ve devrimci harekette sorunlar yaratmaya çalıştıklarını, ancak, bunların etkisiz kaldığını savunan Apocuların Merkez Komitesinin bildirisinde daha sonra şöyle deniliyor:

"Türk sömürgecileri, ajan faaliyetlerine ve hareketi içten saptırma çabalarına hız verdiler. Satın aldıkları bazı unsurlarla Antep'te devrimci harekete karşı bir komplo hazırladılar. Bu komplo ile yine devrimci önderler katledilecek ve hareket ele geçirilecekti. Sonuca varmadan komplo açığa çıkarıldı. Aldatılan bazı unsurlar kazanıldı ve komplocular cezalandırıldı. Türk sömürgecilerinin yaşatmaya çalıştığı bazı komplocu unsurlar bugün hâlâ devrimcileri kurşunlamakta ve devrimci harekete darbe vurmaya çalışmaktadır."

Nitekim, Salı günü Ankara'da öldürülen Mehmet Uzun, PKK-MK'nın komplocu dediği muhalefet hareketinin başında bulunuyordu. Mehmet Uzun daha sonra tasfiye edilmişti. Uzun, Apocuların saflarından ayrıldıktan sonra bu örgütün bir cinayet şebekesi olduğunu ve MİT ile ilişkileri bulunduğunu söylüyordu.

PKK-MK imzasıyla yayınlanan bu bildiriden kısa bir süre sonra Mehmet Uzun, Tuzluçayır semtinde iki Apocu tarafından öldürülmüştü.

Bildirideki komplocu unsurlar hâlâ devrimci harekete darbe vurmaya çalışmaktadırlar' sözleri ise, bundan sonra da 'davadan dönen' lerin öldürüleceği şeklinde yorumlanıyor.

TİKP ANTEP İL YÖNETİCİSİ DAL TUTUKLANDI

Gaziantep'in Düztepe semtinde bir bulgurcu dükkanının soyulması olayı hakkında gazetemize bilgi toplamak için, dükkan sahibiyle görüşen Türkiye İşçi Köylü Partisi Gaziantep İl Yöneticisi Cuma Dal, mahkemece tutuklandı.

Bulgurcu dükkanına giderek, soygun hakkında etraflı bilgi isteyen Cuma Dal, işyeri sahibine açık kimliğini ve adresini verdi. Dal, işyerinden ayrıldıktan sonra işyeri sahibi gelen polis memurlarına, Dal'ın kendisini soyanlara benzediğini söyledi. Bu ihbar üzerine 11 Ağustos günü Apocuların saldırısına uğrayan Cuma Dal, şikayet için gittiği Düztepe karakolunda gözaltına alındı.

Dana sonra serbest bırakılan Dal, işyeri sahibinin ifadesinde direnmesi ve bir üst mahkemeye yaptığı itiraz sonucu, bu kez de tutuklandı.

Olayla ilgili olarak basına bir açıklama yapan TİKP, Gaziantep İl Başkanı Mustafa Berk şunları söyledi:

"Arkadaşımız Cuma Dal hakkında, yapılan yüzleştirmede sağ eğilimli olduğunu öğrendiğimiz bulgurcunun ifadesi dışında diğer tanıkların aleyhte herhangi bir ifadesi yoktur. Tutuklama olayında, polis ve savcılık 'iş yapma' sevdasına kapılmışlardır.

"Partimiz soygun, fikirlerinden dolayı adam öldürme gibi eylemlerin her zaman karşısında olmuştur. Bu tür eylemlere karşı olduğumuz için İl Başkanımız Zeki Ön Apocular tarafından katledilmiştir. Hiç bir karanlık çaba partimizi bu tür eylemler içinde gösteremeyecektir. Düztepe Karakolunun ciddiyetten uzak bu tutumunu ve savcılığın olayı doğru dürüst araştırmadan Partimize düşmanlık güdercesine bir tutum içerisine girmesini protesto ediyoruz. Cuma Dal derhal serbest bırakılmalıdır."

Yüksek Seçim Kurulu:

SEÇİMLERE DOĞRU

DP seçime katılamayacak

ANKARA (AA)
Yüksek Seçim Kurulu 14 Ekim Pazar günü yapılacak Cumhuriyet Senatosu üçte bir yenileme ve Cumhuriyet Senatosu ve milletvekili ara seçimlerine siyasal partilerin hangi illerde katılabileceklerini açıkladı.

Kurulun dün açıklanan kararına göre, Demokratik Parti, seçim bölgesi olan 25 ilin hiç birinde seçime katılamayacak. CHP, AP, MSP, TİP ile TSİP, Cumhuriyet Senatosu üçtebir yenileme ve Cumhuriyet Senatosu üyeliği seçimlerine 25 ilde de katılabilecekler.

DP'NİN DURUMU

Yüksek Seçim Kurulu, Demokratik Partinin seçim bölgesi olan 25 ilin hiç birinde seçime katılamayacağını açıkladı. DP, Millet Partisiyle birlikte 14 Ekim Pazar günü 5 ilde yapılacak milletvekili ara seçimlerine de giremeyecek.

ÖTEKİ PARTİLER

Kurulun dün açıklanan kararına göre, MHP Hakkari'de, CGP de Muş'da 14 Ekim seçimlerine giremeyecekler. Bu iki parti seçim yapılacak olan diğer 24 ilde seçimlere katılabilecekler.

Sosyalist Devrim Partisinin seçime katılamayacağı iller ise, Bitlis, Hakkari, Kütahya, Van ve Muş. Yüksek Seçim Kurulu, Türkiye Birlik Partisinin Ağrı, Bitlis, Hakkari, Mardin, Rize ve Van'da seçime giremeyeceğine karar verdi. Millet Partisi ise Senato seçimlerine Artvin, Çanakkale, İstanbul, Hakkari, Kars, Mardin, Samsun, Siirt ve Van İlleri dışındaki öteki 16 ilde girebilecek.

MİLLETVEKİLİ ARA SEÇİMİ

Öte yandan Yüksek Seçim Kurulu, 5 ilde yapılacak milletvekili ara seçimlerinde CHP, AP, CGP, MSP, MHP ve TİP'in bu illerin tümünde seçime katılabileceklerini, SDP'nin ise Aydın ve Konya dışında Edirne, Muğla, Manisa illerinde seçime girebileceğini kararlaştırdı.

Karara göre, TBP Aydın'da, TSIP de Muğla'da milletvekilliği ara seçimine katılamayacaklar. DP ve MP ise beş ilde de seçimlere giremeyecekler.

DP KARARA İTİRAZ EDECEK

DP, Yüksek Seçim Kurulunun, DP'nin 14 Ekim seçimlerine katılamayacağı yolundaki kararına parti yöneticilerinin, itiraz edeceklerini açıkladı.

DP Genel Sekreteri Samet Güldoğan, konuya ilişkin olarak şunları söyledi.

"Gerekçeli kararı alınca derhal hukuki gerekçeleriyle birlikte Yüksek Seçim Kuruluna itiraz edeceğiz. Çünkü Demokratik Parti Seçim Kanununda yazılı şartları haiz bulunmaktadır."

Seçim yasaklarını çiğneyen Türkeş hakkında soruşturma açıldı

ANKARA (AA)
Elazığ Cumhuriyet Savcılığı, MHP Genel Başkanı Alpaslan Türkeş ve Elazığ Belediye Başkanı Behçet Susmaz hakkında seçim yasaklarına ilişkin yasayı çiğnedikleri gerekçesiyle soruşturma açtı.

MHP Genel Başkanı Alpaslan Türkeş'in Bingöl Belediye Başkanının öldürülmesinden sonra Elazığ Belediye binasında basın toplantısı düzenlemesi üzerine savcılık Türkeş ve Susmaz hakkında "Seçimlerin Temel Hükümleri ve Seçmen Kütükleri Yasasının 62 ve 63. maddeleri uyarınca" soruşturma açtı.

MSP, oy oranında yüzde 20'lik bir artış bekliyor

ANKARA (ÖZEL)
Milli Selamet Partisi Genel Başkan Yardımcılarından Fehmi Cumalıoğlu, önümüzdeki milletvekili ara seçimleri ve senato üçte bir yenileme seçimlerinde MSP'nin oy oranında yüzde 20'lik bir artış beklediklerini söyledi. Cumalıoğlu ayrıca, Doğu ve Güneydoğu'daki illerde yapılacak seçimlerde adaylıkların yüzde 90'ını kazanacaklarını iddia etti.

MSP, seçim yapılacak illerin tamamında seçime katılacağını açıkladı. Alınan bilgiye göre, MSP toplam sekiz ilde ön seçim yapacak. Diğer illerde ise adaylar merkez yoklamasıyla saptanacaklar. MSP'nin ön seçim yapacağı iller şunlar: Edirne, Erzincan, Artvin, Rize, Kütahya, Hatay, Burdur ve Tokat.

Örsan Öymen'e zorunlu bir cevap

Nuri Çolakoğlu

Gazeteci Örsan Öymen, Çin'e gitmeden yazdığı son yazıda aramızdaki bir konuşmaya atıfta bulunuyor. Herhalde, ancak kendisinin bilebileceği bir gerekçeyle, aramızda geçen konuşmayı gerçeklere tamamen aykırı bir biçimde yansıtmış.

TKP'den MHP'ye kadar çeşitli çevrelerce Aydınlık hakkında yürütülen kampanyaya malzeme olabilecek bu yazı hakkında okuyucularımıza bu açıklamayı yapmayı gerekli gördük.

Örsan Öymen, Çin'e gitmeden az önce beni telefonla aravarak, geçen yıl Çin'e gitmiş olduğum için bana danışma ihtiyacı hissettiğini söyledi ve oradaki gezi programı konusunda neler önerebileceğimi sordu.

Kendisine Çin'de toprak meselesini, komünleri, Çin sanayisinde süren yeni atılımı, işçi sınıfının yaşam koşullarını araştırmasını önerdim. Ayrıca ev sahiplerinden, kendilerini azınlık milliyetlerin yaşadığı bölgelere, özellikle de Sinciang Uygur Özerk Bölgesinde yaşayan Uygur, Kazak, Kırgızların yörelerine götürmelerini talep etmesini, burada bu insanların yaşayışını araştırmalarının iyi olacağını söyledim.

Buna karşılık Örsan, daha önce bizim yazdığımız ve Aydınlık'ta yayınlanan yazı dizilerini, Çin üzerine Türkçede yayınlanmış kitaplardan kendisine yararlı olabilecekleri göndermemi istedi. Bütün bu malzeme de en kısa zamanda kendisine ulaştırıldı.

Örsan Öymen'le aramızda geçen bütün konuşma budur. Onun, kendince "esprili" olduğuna inandığı hayali bazı konuşmalar eklceyerek, benim ÇKP Merkez Komitesi üyelerinin tümünün adını telefonla kendisine saydığımı yazarak ne elde etmek istediğini kestirmek güçtür. Ama bu tutumun en azından ciddiyete ve aramızdaki dostluğa sığmadığını belirtmek isterim.

NUH KUŞÇULU

NURULLAH GEZGİN

Merkez Bankası yetkilileri, önümüzdeki günlerde ithalat transferlerinin ferahlayacağını söylerken,

NUH KUŞÇULU:

"Şu ana kadar ithalat transferleri başlamamıştır"

- İSO Başkanı Gezgin ve İTO Başkanı Kuşçulu, Merkez Bankasına ithalat transferi için sanayicilerin başvurmadığı şeklindeki haberleri yalanladılar
- Merkez Bankası yetkilileri, Almanya'dan alınan 150 milyon markın hesaplara geçtiğini, böylece ithalat transferlerinin rahatlayacağını ifade ediyorlar

EKONOMİ SERVİSİ

Merkez Bankası yetkilileri ithalat transferlerinin açılmasına karşın başvuru sayısının sadece 10 adet olduğunu söylerlerken, ithalatçılar ve sanayiciler henüz ithalat transferlerinin başlamadığını ifade ediyorlar.

Merkez Bankası yetkilileri, F. Almanya ile yapılan anlaşmadan sağlanan 150 milyon markın Merkez Bankası hesaplarına geçtiğini, bu paranın ithalat transferlerinde bir ferahlama yaratacağını söylüyorlar. Yine aynı yetkililer, ithalat transferlerinin yapıldığını söylerlerken, bu konuda ayrıntılı açıklama yapmıyor ve gelecek olan paranın yaratacağı ferahlığa değinmekle yetiniyorlar.

Öte yandan, ithalat transferleri ile ilgili olarak bilgilerine başvurduğumuz İstanbul Ticaret Odası Başkanı Nuh Kuşçulu "Şu ana kadar edindiğim intiba, ithalat transferlerinin başlamadığıdır" şeklinde konuştu.

İstanbul Sanayi Odası Başkanı Nurullah Gezgin de, ithalat transferleri ile ilgili kendisine henüz bir bilgi gelmediğini, transfer isteklerinin Merkez Bankasında tasnif ediliyor olabileceğini ifade etti.

NUH KUŞÇULU'NUN AÇIKLAMASI

İstanbul Ticaret Odası Başkanı Nuh Kuşçulu konuyla ilgili olarak gazetemize yaptığı açıklamada şöyle konuştu:

"Benim şu ana kadar edindiğim intiba ithalat transferlerinin henüz başlamadığı şeklindedir.

"Bilindiği gibi ithalat transferlerinin 1977 yılının Şubat -Mart aylarında başlaması lazımdı. O zaman ithalat transferi için başvuruda bulunulmuş, akreditifler açılmıştır. Bu başvurularla ilgili olarak doların değeri 25 liraya çıktığı zaman da aradaki kur farkları ödenmişti. Dolayısıyla bu başvurular için kur farkı istemeyeceklerdi.

"Şu anda gerçekten had safhaya ulaşmış bir nakit sıkıntısı vardır. Bu yılın ilk yedi ayında geçen yıla oranla senetlerin protesto miktarında yüzde 80'lik bir artış vardır."

"Bu durumu bakanlarla yaptığımız toplantıda da ifade etmiştim. Sıkışık iç finansman sorununa rağmen bilhassa üretimin girdisi olan mallara transfer edilecek akredetif olsaydı, sanayici başka işlerini erteler, ne yapıp yapıp kur farkını yatırır, bu malın ithalatını gerçekleştirirdi. Çünkü şu anda fabrikaların hiç birinde hammadde yoktur. Dolayısıyla kur farklarını ödeyecek nakit sıkıntısı olduğunu söyleyenler yanılıyorlar. Sadece iç finansman darlığından transferlerin yapılmaması sözkonusu değil. Herhalde başvurular Merkez Bankasında incelenip, tasnif ediliyor. Çünkü 195 milyon dolarlık bir tevziatın yapılacağını Merkez Bankası Başkanı on gün kadar önce basına açıkladı. Ama halen yapılmış transfer yok. Bizimle bakanlar arasında yapılan toplantıdan bu yana geçen süre içerisinde bazı yabancı ülkelerle yapılan münferit anlaşmaların gecikmesinden olacak, o zaman transferlerin başlama günüyle ilgili olarak verilen söz yerine getirilmedi. Şu anda Merkez Bankasından ithalatçıya veya sanayiciye yaptıkları transfer talebi ile ilgili olarak transferin yapılacağına ilişkin davet Merkez Bankasından gelmemiştir. Böyle bir talep gelir de sanayici kur farkını yatırmazsa, o zaman iddialar doğru olur.

"Şu anda ithalatçı ve sanayici birdenbire kapanan musluklardan dolayı, borcunu, vergisini, işçi ücretini dahi zor öder duruma girmiştir.

"Hafta başında, sadece 10 ithalat transferi için başvuruda bulunulduğu da yanlış bir haber. Çünkü bu başvuru için önce Merkez Bankasının aracı bankaya, ithalat transferinin yapılacağına dair bir yazı göndermesi lazım.

MERKEZ BANKASI

İthalat transferleriyle ilgili olarak Merkez Bankası yetkilileri de F.Almanya'dan sağlanan 150 milyon marklık kredinin Merkez Bankasına intikal ettiğini, paranın kısa bir süre sonra kullanılabilir hale geleceğini ifade ettiler. Yetkililer, paranın kullanılabilir hale gelmesi ile birlikte ithalat transferlerinin rahatlayabileceğini söylüyorlar.

Öte yandan Almanya'dan sağlanan para şu malların ithalatında kullanılacak:

a) Sınai hammaddeler ve yardımcı malzemeler ile yarı mamuller.

b) Sınai teçhizat ve tarımsal makina ve aletler.

c) Yedek parçalar ve her türlü aksesuar.

d) Her türlü nakliye teçhizatı.

e) Kimyevi mamuller

f) Müşavirlik hizmetleri ve lisans resimleri

g) İş bu anlaşma çerçevesinde finanse edilen malların ithali ile ilgili ulaşım, sigorta ve montaj masrafları.

FKÖ Siyasi Büro Başkanı İstanbul'u gezdi

İSTANBUL (AA)
FKÖ'nün Ankara'da temsilcilik açmasına ilişkin protokolün imzalanmasından sonra, dün Ankara'dan İstanbul'a gelen FKÖ Siyasi Büro Başkanı Faruk Kaddumi, şehirde incelemelerde bulundu, tarihi ve turistik yerleri gezdi.

Öte yandan Türkiye ve Filistin heyetleri arasındaki görüşmeler dün de teknik düzeyde sürdü.

Kaddumi, 18 Ağustos Cumartesi günü İstanbul'dan Ankara'ya gidecek, öğleden sonra da Türkiye'den ayrılacak.

Türkiye-Filistin resmi görüşmelerine ilişkin ortak bildirinin, Kaddumi'nin ayrılışından sonra yayınlanacağı sanılıyor.

GENÇLİK

- *Bir Dev-Solcunun itirafı: "Oylama yapsak, beş-on kişi boykota ancak isteyerek katılır"*
- **Son bir yıl içinde öğrenim sürekli aksadı**

İSTANBUL TEKNİK ÜNİVERSİTESİ — İTÜ OLAYI

2

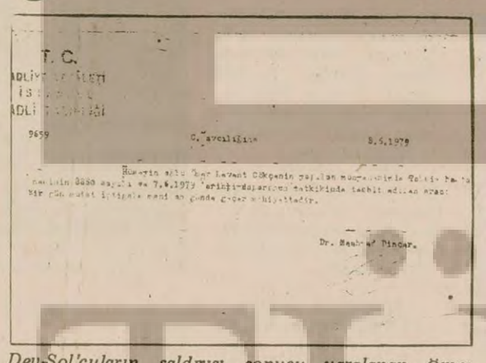

T. C.
ADLİYE VEKİLİĞİ
İSTANBUL
ADLİ TIBBİYESİ

9659 G. Savcılığına 8.8.1979

Hakkında adli tıbbi tetkik yapılan muayenesinde Kalçası ile ... bir çok muhtelif kesici aletle çok çeşitli darbe neticesinde ... tahrik edilmesi sonucu ... mahiyettedir.

Dr. Resmi Hekim

Dev-Sol'ucuların saldırısı sonucu yaralanan Ömer Gökçe adlı öğrencinin Adli Tabiblikten aldığı rapor.

- Okumak isteyen ve boykota karşı çıkan öğrenciler, Tüm İTÜ-Der'lilerin saldırısına uğruyorlardı

Geçmiş senelerde yapılan uzun süreli bir akademik boykot ve Bedri Karafakioğlu'nun faşistlerce katledilmesi dolayısıyla okulun kapatılması sonucu öğrenim oldukça aksadı. Tüm öğrenciler, birer yıl kaybetme durumuna gelmişlerdi. Bunu dikkate alan İTÜ Senatosu telafi öğrenimi, yani eğitimin hızlandırılmasını esas alan bir takvim hazırladı ve yürürlüğe koydu. Bu takvimde, dönemlerarası denge ucu ucuna sağlanıyor ve yazın da eğitim yapılması öngörülüyordu. Bu durumda yapılacak kısa bir boykot dahi dengeyi bozacak, takvimin yine altüst olmasına yol açacaktı. Düzenli öğrenimin korunması en önemli sorun haline gelmişti. Öğrenciler birer yıl kaybetmektense daha fazla terleyip öğrenim görmeyi kabullendiler ve derslere sarıldılar.

BOYKOTLAR BAŞLIYOR

Öğrencilerin öğrenim görmek istemelerinden hoşnut olmayanlar da vardı. Bunlar, TÜM İTÜ-DER'de yuvalanan sahte solculardı. Okul açılır açılmaz, öğrenimi, yaptıkları eylemlerle aksatmaya başladılar.

Daha okulun ilk günü Sıkıyönetimi protesto için bir boykot yaptılar. Öğrencileri okulu boşaltmaya zorladılar. Daha sonraki günlerde boykotlar birbirini izledi. Ulaş Bardakçı için boykot, Kızıldere katliamı için boykot, 12 Mart için boykot, imtihana giren komandolar için boykot, gözaltına alınan arkadaşları için boykot... vb. Artık okulda bir boykot enflasyonu doğmuştu. Öğrenim ciddi tehlikeler içindeydi. Her an okulun kapanması, telafi öğrenimden vazgeçilmesi tehlikesi vardı. Fakat bu, sahte solcuların umurunda dahi değildi. Hatta 15 Ocak 1979 Salı günü, üç beş komandonun okula gelmesi bahanesiyle boykot yaparken bunlardan biri kalkıp bir sınıfta şöyle diyordu: "Biz mühendis olma derdinde değiliz."

Aynı gün diğer bir sınıfta ise, öğrencilerin boykot için oylama yapılmasını istemeleri üzerine bir Dev-Solcu, "Eğer boykot için oylama yapsak, ancak 5-10 kişi isteyerek boykota katılır, diğerleri ise korkularından kabul etmek zorunda kalırlar" diyordu.

Bu kişilerin yaptıklarına bütün öğrenciler tepki duyuyordu. Okumak isteyen ve boykota karşı çıkan öğrenciler, TÜM İTÜ-DER'lilerin saldırılarına uğruyorlardı.

12 Mart günü yapılan boykota karşı çıkan öğrenciler, sahte solcuların yoğun saldırılarına uğradılar. Geçmişte faşistlerin uyguladıkları yöntemlerin aynısı uygulanıyordu. O gün öğrenimin engellenmesine karşı çıkan Tanzer Özdemir ve Osman Yıldız adlı öğrenciler, MMF binasından gelen Caner ve Mehmet adlı Dev-Solcuların saldırılarına uğradılar. Ayrıca aynı nedenle Ayşe Seçkin adlı kız öğrenciyi bir sınıfa kapayarak dövdüler. Yine zorbalıklara boyun eğmediği için Ömer Gökçe adlı bir öğrenci bunların saldırıları sonucu yaralandı. Bu örnekleri sayfalarca sıralayabiliriz.

TÜM İTÜ-DER'liler neden böyle yapıyorlardı? Gerçekten de boykot yapmaktaki amaçları faşist katliamları protesto etmek miydi? Yoksa düşünceleri başka mıydı? Öğrencilere yaptıkları bu saldırılar, gençliği sindirebilecek miydi?

YARIN: Ayinesi İştir Kişinin Lafa Bakılmaz

BASINDAN SEÇMELER

GÜNAYDIN

Hüsamettin Çelebi: "ODTÜ Öğretim üyelerinin önünde saygı ile eğiliyorum"

Günaydın'da, Hüsamettin Çelebi, ODTÜ öğretim üyelerinin düzenlediği "Cumhuriyete ve İstiklal Marşı'na Saygı Yürüyüşü"nü kutluyor ve sahte TKP'nin yürüyüşe "provokasyon" diye saldırmasını kınıyor. Çelebi şöyle diyor:

"ODTÜ öğretim üyelerince pazartesi günü yapılan 'Cumhuriyete ve İstiklal Marşı'na Saygı Yürüyüşü' anlamlı bir hareket oldu.

'Masum öğrenci hareketleri dedikleri olaylar karşısındaki hoş görülü davranışlarıyla ünlenen 'Hocalar'ın nihayet uyandıklarını, görevlerinin sadece kuru bilim gerçeklerini öğretmekten ibaret bulunmadığını anladıkları yolunda umutlar doğdu, Millet bu umutlarla sevindi.

" 'Hocalar'ın geç olsa bile nihayet uyandıkları umudu veren yürüyüşlerine katılan bu 'Bir bölüm öğrenciyi' hararetle kutlayalım. Solcu, ama Türk toplumunun değer yargılarından kopmamış bu gençleri öbürlerinden ayıralım. Onlar bu ayırımı hak etmişlerdir.

" 'Hocalar' yürüyüşü niçin yapmışlar biliyor musunuz? Moskova buyruğundaki Türkiye Komünist Partisi (TKP) yayın organlarına göre, 'Hocalar' ODTÜ'nün kapatılmasını sağlayacak tertiplerin içinde provokasyon görevi yüklenmişler de onun için yürümüşler.

"Güya illegal TKP'nin yayın organları böyle yazınca, 'Hocalar'ın geç kalmışlıklarını bile unutuyor insan. Hepsini kutlamak, önlerinde saygı ile eğilmek duygularıyla doluyor. Dikkatlerimizin üzerlerinde olduğunu kaydederek, 'Hocaları selamlayalım. Anlaşılıyor ki, onlar bunu yeniden hak etmişlerdir."

Can Pulak: "Pek çok ODTÜ öğrencisi bağımsızlığımıza sahip çıkıyor"

Günaydın gazetesinden Can Pulak da "Bu seslere kulak verin" başlıklı yazısında, "ODTÜ olayı karşısında suskun duran devlet yöneticilerini" eleştiriyor.

Can Pulak şöyle yazıyor:

"Devlet Başkanı suskun, Başbakanı ve muhalefet liderleri suskun, parlamentosu ve basını suskun bir toplumda, Atatürkçü gençleri de suskun görünce, ister istemez kötümserliğe kapılmıştık. Oysa telefon, telgraf ve mektupla gelen, 'Toprağa, Bayrağa ve Marşa sadakat yağmuru' sonucu gördük ki sahipsiz değiliz. Ve yine gördük ki, Atatürk ilkelerine sımsıkı bağlı yurttaşların sabırları artık taşmak üzeredir.

"Aynı gençler, zorbalıktan, terör ve silahtan korktukları için şimdiye kadar ses çıkaramadıklarını, ancak bundan böyle her şeyi göze alarak milli bağımsızlığımıza yapılacak her saygısızlığı zamanında bastıracaklarını belirttiler."

Can Pulak yazısında ayrıca Devrimci Gençlik Birlikleri Federasyonunun İstiklal Marşımıza saygısızlık yapan İGD ve Halkın Kurtuluşçularını kınayan bildirisinin bir bölümüne de yer veriyor.

Politika

İGD, Politika aracılığı ile ağız değiştiriyor

ODTÜ'de İstiklal Marşı'na yapılan saygısızlık olayını üstlenen İGD, olayın geniş tepkilere yol açmasından sonra, dün Politika gazetesi aracılığıyla bir açıklama yaptı. Daha önce "burjuva kuyrukçuluğunu reddettik" diyen İGD'liler Politika'daki açıklamalarında, "Burjuvazi, İstiklal Marşını gerici amaçlar için kullanıyor ama ulusal bir simge ve biçim olan bu marşa da saygı duyarız" diyorlar.

İGD, Politika'da yayınlanan açıklamasında ODTÜ'deki olaya tepki gösterenleri de karalıyor. Açıklamada şöyle deniyor:

" 'Enternasyonal' marşına saygı duyarız, ama aynı zamanda, egemen burjuvazi tarafından içeriği ve biçimiyle gerici amaçlar doğrultusunda ne ölçüde kullanılırsa kullanılsın, ulusal bir simge ve biçim olan ve ulusal kurtuluş savaşının gelenekleri içerisinde doğan 'İstiklal Marşı'na da saygı duyarız.

"ODTÜ'nün açılışında gelişen olayları kullanan gerici, faşist, maocu çevreler "işçi sınıfının uluslararası marşı olan 'Enternasyonal' ile ulusal bir simge olan 'İstiklal Marşı'nı karşı karşıya getirme çabasına girişmişlerdir."

açıkça — DOĞAN YURDAKUL

Hele bir karar versinler...

Dört gün sürecek olan Hacı Bektaş şenlikleri dün başladı.

Çorbada bizim de tuzumuz bulunsun diyerek, biz de köşemizi bugün bektaşilerin dilden dile dolaşan fıkralarından bazılarına ayırdık. Okuyucularımız fıkraların üzerinde biraz düşünürlerse, bugünkü siyasi hayatın bile hicvedildiğini göreceklerdir.

* * *

Bektaşinin biri camiyi boş bulup içeri girmiş. Pencerenin kenarına oturmuş, rakı içiyormuş.

Yoldan geçen bir softa pencereden içeri bakıp bu durumu görünce,

— Tuu, utanmaz herif, camide rakı içiyor diye tükürmüş.

Bektaşi hiç durur mu, hemen cevabı yapıştırmış:

— Şuna bak, camiye tükürüyor, elimde mühim işim olmasaydı ben sana gösterirdim.

* * *

Osmanlı İmparatorluğu döneminde köylü bektaşinin biri şehre gelmiş. Oruç yemenin şiddetle yasak olmasına rağmen, çarşıya girer girmez sigarayı tellendirmiş. Bunu gören zaptiyeler etrafını çevirmişler:

— Hey baba erenler, sizin köye Ramazan gelmedi mi? diye bağırmışlar.

Bektaşi vaziyetini hiç bozmadan cevap vermiş:

— Efendi, bizim köye tahsildar geldi. Herkesi kasıp kavuruyor, ben yakamı ellerinden zor kurtarıp şehre kaçtım. Köyün vaziyeti böyleyken, Ramazanın haddine mi düşmüş ki gelsin.

* * *

Bektaşinin biri, bir gün hamama gitmiş. Yıkanıp çıktıktan sonra hamamcıya verecek parası olmadığını farketmiş. Ellerini açıp Allaha yalvarmış:

— Hey Allahım beni iki tane hamamcıya rezil etme. Ya bana on para gönder, ya da şu hamamı yık da kaçıp kurtulayım.

Tanrı bektaşinin duasını kabul etmiş, bir deprem olmuş, hamam yıkılmış. Herkesle beraber bektaşi babası da kaçıp kurtulmuş.

Kaçarken az ileride bir caminin yanından geçerken bakmış ki adamın biri ellerini havaya açmış dua ediyor. Allahtan çeşitli isteklerde bulunuyor, hemen adama yaklaşmış;

— Aman erenler, demiş. Allahı kışkırtma. Bugünlerde eli çok darda. Ben on para istedim, parasızlıktan gönderemedi, herifin hamamını yıktı.

* * *

Bir Ramazanda namaz kılmaya niyetlenen bir bektaşi dedesi camiye gitmiş. O sırada camide hocalar talebelerine ders veriyorlarmış.. Çömezlerden biri sürenin sonunu, "veleddalin" diye bitirmiş. Fakat hocalardan biri bu okunuşu beğenmemiş ve düzeltmiş.

— Olmadı, "veleddaalin" diye okuyacaktın.

Başka bir hoca bunu da beğenmemiş:

— Hayır, öyle de değil. En doğrusu "velezzaalin" diye okumaktır.

Bektaşi bu durumu görünce usulca kalkmış, camiden çıkmak üzere yolu tutmuş. Bektaşi dedesinin kırk yılda bir camiye geldiğini, onda da namaz kılmadan gitmeye kalktığını görenlerden biri sormuş:

— Ne o baba erenler, namaz kılmadan mı gidiyorsun?

Bektaşi şu cevabı vermiş:

— Hele hocalar "veleddalin" nasıl okunacak bir karar versinler de, ben dönüşte yine uğrarım.

* * *

İlk üç fıkra, üstüne alınanlara.

Sonuncusu ise, hiç bir şey yapmadıkları halde, seçim meydanlarında ülkenin sorunlarının nasıl halledileceğinin horoz döğüşünü yapanlara.

Sıkıyönetim Komutanlığı, ODTÜ dosyasını Askeri Savcılığa gönderiyor

ANKARA (AA)
Ankara Sıkıyönetim Komutanlığı Adli Müşavirliği'nin ODTÜ ile ilgili dosyayı önümüzdeki hafta içinde Askeri Savcılığa göndermesi bekleniyor.

Sıkıyönetim Komutanlığı Adli Müşavirliği'nin olayla ilgili soruşturmayı genişlettiği ve suçluların belirlenmesi için kanıt toplamaya başladığı bildirildi.

Bilindiği gibi, 8 Ağustos günü ODTÜ'nün açılışında İstiklal Marşı söylenirken meydana gelen olaylarla ilgili olarak Sıkıyönetim Komutanlığı ve Ankara Cumhuriyet Savcılığı ayrı ayrı soruşturma açmıştı. Ankara Cumhuriyet Savcılığı, olaya katılanlar hakkında TCK'nin 141-142. maddelerinden soruşturma açılacağı için dosyayı Sıkıyönetim Komutanlığı Adli Müşavirliği'ne göndermişti.

TİKP Fethiye ve Bursa merkez ilçe örgütleri kuruldu

ANKARA (ÖZEL)
Türkiye İşçi Köylü Partisi (TİKP) Fethiye ve Bursa Merkez ilçe örgütleri kuruldu. Yeni kurulan ilçe örgütlerinin yönetim kurulları şöyle:

Fethiye İlçe Örgütü Yönetim Kurulu:

Kamil Ortaabalı (Başkan, terzi), Ömer Lütfü Çetiner (radyo tamircisi), Mustafa Türk (inşaat demircisi), Kazım Büyükdöğerli (çiftçi), Cengiz Atay (şöför)

Bursa Merkez İlçe Örgütü Yönetim Kurulu:

İsrafil Altun (Başkan), Hüseyin Ertepe (esnaf), Hikmet Şen (işçi), Halil Bilgili (işçi) Haydar Ersin (esnaf).

Merkez ilçe çalışmalarını Bursa il örgütü binasında sürdürecek.

Karaman'da TİKP'nin afişlerini asan iki kişi tutuklandı

KARAMAN (ÖZEL)

Karaman'da Türkiye İşçi Köylü Partisi'nin "MHP ve Kontrgerilladan Hesap Soralım" afişlerini asan iki kişi önceki gün saat 17.30'da mahkemece tutuklandı. Afiş asan Şuayip Konuksever ve Melih Taban, Seçim Kanununun 298. maddesi gerekçe gösterilerek tutuklandılar. TİKP ilçe yöneticilerinin kararla ilgili olarak bir üst mahkemeye itiraz edecekleri bildirildi.

3. Kartal Kültür ve Sanat Şenliğinin ardından

Levent Soysal

Üçüncü Kartal Şenliğinde yabancı toplulukların da katılmasıyla zengin bir halk oyunları programı yer aldı. Yanda İtalyan topluluğu görülüyor

1-11 Ağustos tarihleri arasında yapılan III. Kartal Kültür ve Sanat Şenliğini de arkada bıraktık. Şenlik sekiz gün sürdü. Şenliği düzenleyenler, sekiz günlük sürede halkın ilgisini canlı tutmayı, aksayan yönlerine karşın, halka dolu, doyurucu bir program sunabilmeyi başardılar. Şenliğin yapıldığı Kartal Halk Parkı her gece Kartallılarla doldu.

Geçen yıllarla karşılaştırıldığında iki yönden olumlu adımlar atıldığı görülüyordu. Birincisi, halkın daha geniş katılımını sağlayacak bazı adımların atılmış olmasıydı. Gösteri yerinin Halk Plajından Kartal'ın içine alınması bir yandan izleyici sayısını artırırken bir yandan da daha geniş bir gösteri yerine ihtiyaç olduğunu gösterdi.

İkinci yön ise, şenliğin geçen yılın daha dar ve revizyonist etkiye açık çevreden sıyrılarak, geniş bir sanatçı kesimini toparlayabilmesi, daha demokratik bir yapıya kavuşmasıydı. Sahnede, bu yıl Yakacık'ta olduğu gibi, bir takım sahte sol grupların sanat açısından hiç bir değer taşımayan slogancı gösterileri yer almadı. Zengin ve değişik sanat dallarını kapsayan bir program oluşturulmuştu.

Halk oyunları ve müzik

Gösteri programının ağırlığı halk oyunlarındaydı. Eczacıbaşı İlkokulu'nun miniklerinden, Boğaziçi Üniversitesi Folklor Kulübü ve ODTÜ Halk Bilimleri Topluluğuna, Kartal'ın yöresel ekiplerinden Romen-İtalyan ve Hint Halk Oyunları topluluklarına kadar tüm ekiplerin gösterileri büyük ilgi topladı. Eczacıbaşı'lı minikler, kendilerinden beklenmeyen ustalıkla oyunlar sergilediler. BÜFK üyeleri oyunlarıyla halkın "Bağımsızlık, birlik ve özgürlük" mücadelesine katkıda bulunmayı amaç aldıklarını vurguladılar. Sundukları Fethiye ve Şiran semah oyunları beğeni kazandı. Romenler, zengin müzikleri ve söyledikleri Türkçe şarkılarla, İtalyanlar ağızlarıyla yaptıkları müzik eşliğindeki oyunlarıyla, Hintliler coşkun hareketleri, seyirciyle birlikte oynadıkları oyunlarla gösterilere canlılık kattılar.

Şenlik programı içinde müzik de önemli bir yer tutuyordu. Mehmet Özbek, Arif Sağ, Ömer Şan, Konservatuvar Halk Müziği Korosu, BÜFK Halk Müziği ve Marşlar koroları, ozan Nedret, Aşık Mağduri ve Zeyno Bacı ve Şehir Armoni Orkestrası konserleri ilgiyle izlendi. Yine şenlik programında yer alan popüler müzik sanatçılarının ve klasik Türk musikisi konserinin, şenliğe ya da ülkemizde kültür alanında yürütülen mücadeleye ne gibi bir katkıda bulunduğu ise tartışma götürür. Ayrıca yalnızca üç halk ozanının şenliğe çağrılmış olması da bir eksiklikti. Çünkü halk ozanlarımız kültürel yapımız içinde önemli bir yere sahipler.

Diğer etkinlikler

Halk oyunları ve müzik dışın da şenliğin bir gecesi tiyatroya, bir gecesi sinemaya ayrılmıştı. Sinemaya ayrılan gecede, Balkan Film Festivalinden kısa metrajlı filmler gösterildi.

Tiyatroya ayrılan gecede Şehir Tiyatrosu oyuncuları "Atmasyonya Berberi"ni sahnelediler. Ama bu oyunun şenlik ve Şehir Tiyatroları açısından iyi bir seçin olmadığını belirtelim.

Bunların yanısıra Müjdat Gezen, Halit Kıvanç, Oğuz Aral sahneye çıktılar. Seyirciyle söyleşiler yaptılar. Yazarlar Sendikası üyeleri halk plajında kitaplarını imzaladılar. Resim, heykel ve fotoğraf sergileri açıldı, sokaklarda resim ve heykel çalışmaları yürütüldü. Görsel Sanatçılar Derneğince açılan sergideki resimlerin büyük çoğunluğu karamsar, umut kırıcı bir hava içindeydiler. Faşizmi "Kaadir-i mutlak" gören bir anlayışın ürünüydüler. Örneğin tabloların birinde fon, çocukların ve gençlerin ölüm haberlerini veren gazetelerden oluşuyordu. Ön planda da yüzünden umutsuzluk okunan hamile bir kadın vardı. Bir diğer tabloda ise çöle benzer uçsuz bucaksız bir mekanda içi boş bir çocuk arabası duruyor, kolları oyuk, cansız gibi görünen bir bebek yer de yatıyordu.

Şenlik gösterilerle sınırlı kaldı

Buraya dek özetlediklerimizden de anlaşılacağı gibi şenlikte yer alan etkinliklerin çesitli gösteriler oluşturuyordu. Açıkoturum, konferans, panel gibi şenliğin düşün ve tartışma yönünü zenginleştirecek etkinlikler, Kartal Şenliğinde yer almadı. Bu, gerçekten önemli bir eksiklikti. Sekiz gün boyunca Kartal'da yerel sorunlardan kültür ve sanatın özel sorunlarına kadar çeşitli konularda tartışmalar düzenlenemez miydi? En azından yerli yabancı 10'a yakın folklor kuruluşunun biraraya getirildiği bir yerde, onların birbirleriyle tanışması, bilgi alışverişinde bulunması, tartışabilmesi sağlanamaz mıydı? Sokaklarda resim heykel çalışması yapan sanatçıların, resimlerini sergileyen ressamların halkla tartışabilecekleri, halkın sanatçıları eleştirebileceği bir ortam yaratılamaz mıydı? Sanırız bunların tümü gerçekleştirilebilirdi. Başka şenliklerde bunun örnekleri görülmüştür. Bir hafta süren Hacıbektaş Şenliklerinde geçen yıl sekize yakın tartışmalı toplantı düzenlenmiş ve toplantılar yeterli ilgi görmüştü.

Kartal Şenliğinde bu tür etkinliklere tek örnek, Yazarlar Sendikasınca her akşam yapılan konuşmalardı. Fakat bunların da seyircinin ilgisini çektiği söylenemez. Konuşmalar genellikle, ilgilenenlerin uzun uzun tartışabileceği konular üzerineydi. Ayrıca şenliğe katılan yazarlar (aynı zamanda ressamlar) halkla tartışma ve söyleşide bulunma yolunu pek seçmediler. İşlerini yapmak, kitaplarını imzalamak gibi daha çok edilgen bir eylem biçimiyle yetindiler. Her ne kadar şenlik bünyesinde bu tür bir etkinlik yoksa da biraz çaba gösterilse yazarlarımız bu olanakları yaratabilirlerdi.

Bu nokta üzerinde durmamızın nedeni şenlik programı ne kadar çeşitli ve güzel gösterilerle dolu olursa olsun, şenliğin düşünce yönü zayıfsa, sanatçı ve izleyici arasında eleştirici bir diyalog kurulamıyorsa, tartışma ve düşünce alışverişi gerçekleşemiyorsa, bir süre sonra o şenlik canlılığını yitirir, bir tıkanıklığın içine girer. Benzer etkinliklerin yinelendiği bir gösteriler yığını olur.

Şenlik halkla kaynaşmalı

Bir şenliği tıkanıklığa itecek diğer bir yön de şenliğin halkla canlı, yaşayan bir bağ kuramamasıdır. Bugün yapılan şenliklerde halk ulaşamadığı sanat ve kültür etkinliklerini görebilmek için şenlik alanlarını doldurmaktadır. Bu, Kartal Şenliği için de böyledir. Yalnız belli bir zaman sonra, bu ilgi, gösterilere olan ilgi azalan bilir; şenliğin halk için yörede bulunan yazlık sinemalardan bir farkı kalmayabilir. Bunun bir şenlik için "kaçınılmaz bir son" olmaması için yapılacak şey, şenliğin yöre halkının yaşantısının bir parçası olması yönünde adımlar atmaktır. Yani, halkın etkinliklere yalnız seyirci olarak dolaylı katılımını değil, doğrudan katılımını sağlamak gerekir.

Kartal, bu yönden harekete geçirilebilecek potansiyeli olan bir yöredir. Bildiğimiz kadarıyla folklorla ilgilenen birçok kuruluş, birçok yerel halk ozanı vardır. Çaba gösterilirse çok sayıda yerel sanatçı bulunabilir. Yine Kartal yöresinde çok sayıda fabrika var. Fabrikalardaki işçiler şenliğin içine çekilebilir. Ve bir hafta süresince fabrikalar şenlik alanı haline getirilebilir. Gelecekte böyle bir noktaya ulaşabilmek için bugünden küçük de olsa adımlar atmak, kafa yormak gerekir.

Kartal Şenliği kapanmadı

Kartal Belediye Başkanı M. Ali Büklü, Şenliğin son günü yaptığı konuşmada, Kartal Şenliğini kapatmadığını, şenliği sürekli kılacaklarını, gelecek yıl 4 Ağustosta yine birlikte olunacağını belirtti.

Bizim de dileğimiz, Kartal Şenliğinin güçlenmesi, her yönüyle halkın malı olması, halkımızın yüzlerce yıllık mücadele geleneğinin, Pir Sultanların, Bedreddinlerin, Kurtuluş Savaşımızın ruhunu taşımayı sürdürmesi... Giderek, her türlü revizyonist etkiden uzaklaşıp bağımsızlık ve demokrasi mücadelesinin kültür cephesindeki yerini pekiştirmesi. O zaman "Kartal Şenliği kapanmadı" sözü tümüyle anlam kazanmış olacaktır. Ve yine Belediye Başkanı M. Ali Büklü'nün belirttiği gibi "Dünya halklarının kardeşliğini", "Halkımızın birliğini" vurgulayan bir Kartal Şenliği, "Hacı Bektaş törenleri gibi sürekli olacaktır.

Boğaziçi Üniversitesi Folklor Kulübü bir gösteri sırasında

Kartal Kültür ve Sanat Şenliğine katılan

Hint Folklor Topluluğu İkinci Başkanı Parul Şah ile konuşma

Handan Öztürk

●Köylülerden oluşan ekip şenlikte ilgiyle izlendi. Bu ekip hakkında bilgi verir misiniz?

–Bu ekip hiç bir eğitimden geçmedi. Bütünüyle kendi çabaları sonucu ortaya çıktı. Oyuncuların hepsi köylerinde çiftçilik yapıyorlar. Başarılı olmalarının nedeni, içlerinden duyarak oynamalarıdır.

●İzlediğimiz oyunlarda dikkati çeken yön, bütün oyuncular arasındaki uyum ve disiplinin yanı sıra her oyuncunun aynı zamanda kendine özgü figürleri ve mimikleri sergilemesiydi.

–Sözünü ettiğiniz oyun köylülerin üretim çalışmasını anlatıyor. Köylüler her yıl hasattan önce ve sonra şenlikler düzenlerler. Şenlikte tanrıya olan sevgilerini dile getirirler. Oyunda görülen uyum köylülerin birliğini simgeler. Bu uyum içinde oyuncuların serbestliği de onların özgürlüğünün ifadesidir.

●Bir de klasik dans izledik. Halk oyunlarıyla bu dans arasında çevre ve zaman farkı var mıdır?

–Hayır, klasik dans halk oyunlarında bulunan bir figürün geliştirilip, derinleştirilerek oynanmasıyla oluşur. Yani onun içinden çıkmıştır. İzlediğiniz dansta bir kadın dansçının tanrıya olan bağlılığı ve sevgisi gösteriliyor. Bu dansı yapanların tanrıyla evli olduğu kabul edilir. Onlar tanrının zevceleridir. Dolayısıyla eşleri hiç ölmez.

●İzlediğimiz danslarda genellikle dini temalar işlenmiş. Folklorunuzda din dışı temalar, insan sevgisi, doğa sevgisi vb. ele alınmaz mı?

–Dinimiz insancıldır. Sanatımız dinden çok etkilenmiştir. Bunun yanı sıra başka temalar da işlenir. Ama daha az bir oranda.

●Türkiye halk danslarını nasıl değerlendiriyorsunuz?

–Çok beğendim. Çok canlı oynular. Bizimkilere benziyorlar. Özellikle Kars ekibinizin oyunu bizim köylülerin hasat şenliklerinde oynadıklarına çok benziyor.

7'den 70'e spor... 7'den 70'e spor...

Güreş Federasyonu Basın Komitesi Başkanı Haydar Köseoğlu istifa etti

Köseoğlu:" Güreşçilerimizin uğradığı haksızlığı protesto etmek için görevden istifa ettim"

●"Antrenörlerin ve güreşçilerin istekleri hiç bir zaman değerlendirilmiyordu"

●Vehbi Emre' nin görevden alınacağı söyleniyor

Haydar Köseoğlu, İstifası ile ilgili bilgi verirken.

İSTANBUL

Güreşçilerimizin, federasyonu protesto e mek için milli takım kampını terketmelerin den sonra Beden Terbiyesi Genel Müdürlüğü v Güreş Federasyonu karıştı.

Güreş Federasyonu üyesi ve Basın Komite Başkanı Haydar Köseoğlu görevinden istifa ett Vehbi Emre'nin görevinden alınması için, Gen Müdür Vekili Ergun Aymergen'e baskı yapıldığ da, gelen haberler arasında.

KÖSEOĞLU'NUN İSTİFASI

Güreş kampıyla ilgili olarak meydana gele olaylardan sonra istifa eden Güreş Federasyon Üyesi ve Basın Komitesi Başkanı Haydar Köse oğlu, güreşçilerin, "bu kötü koşullara iyi dayan dığını" belirtti ve federasyonu, esas olarak Üm Demirağ ve Asım Yılma ın yönettiğini ileri sürdü

Köseoğlu konuyla ilg li olarak şunları söyled

"Bunlar güreşe bir şe vermek için değil sadec güreşten yararlanmak c hetine gidiyorlar.

"Federasyonumuz b plan üzerinde yönetilm yordu. Yurt dışında yap lacak müsabakaların pro ramı bir yıl önce federa yona gönderilmişti. Bur rağmen hiç bir şey z manında yapılmıyordu.

"Antrenörlerin ve g reşçilerin istekleri ise hi bir zaman değerlendiri miyordu. Kadro oluştu rulduktan sonra antrenö lere siz ne istiyorsunu diye soruluyordu. Gen lik ve Spor Bakanlığı i Beden Terbiyesi Gen Müdürlüğü 10 sporcunu Amerika'ya gitmesin müsaade etmesine ra men tenkite uğradı. Dal sonra Moskova'ya gid meyiz gerekçesi ile 7 g reşçinin Amerika'y götürülmesine karar v rildi.

"Kamp çalışmaları i gitmiyordu. Güreşçile bu yüzden sızlanıyorla dı. Bazı arkadaşlarım is dertlerini anlatan güre çilere "isteyen kam terkeder" diyordu. K nımca bu kötü koşull altında güreşçilerimiz bu güne dek iyi dayandıla Onların uğradığı bu hal sızlığı protesto etme için görevimden istifa e tim."

Öte yandan B kanlık üst kademe yön ticileri tarafından Güre Federasyonu Başkan Vehbi Emre'nin görevir den alınması için Bede Terbiyesi Genel Müdü Vekili Ergun Aymerger e baskı yapılıyor.

Ergun Aymergen'i ise bunu kabul etmedi "Vehbi Emre'yi ben gö reve getirdim, nasıl al rım, ben gidiyorum, n işiniz varsa görün" ded ği ifade ediliyor.

Diğer taraftan 48 im zalı deklarasyon yayınla narak federasyonu pro testo etmek için kamp terkeden güreşçileri Merkez Ceza Kurulun verileceği bildiriliyor.

Coe, 1500 metrede yeni bir dünya rekoru kırdı.

ZÜRİH

İngiliz orta mesafe koşucusu Sebastian Coe, Zürih'te yapılan uluslararası atletizm yarışmasında 1500 metrede 3.32.1 ile yeni bir dünya rekoru kırdı.

Eski rekor Tanzanyalı ünlü atlet Filbert Bayi tarafından 3.32.1 ile 1974 yılında kırılmıştır.

COE'NİN BU YIL KIRDIĞI ÜÇÜNCÜ REKOR

1979'un rekortmen atleti Sebastian Coe, bu rekoruyla kırdığı dünya rekorlarının sayısını üçe çıkardı. Coe, 5 Temmuzda 800 metre dünya rekorunu 1.42.4 ile, 17 Temmuzda 1 mil dünya rekorunu 3.49 ile kırmıştır.

Bakalım ceza verecekler mi?

Galatasaray dışında...

Kulüplerin çoğunun yüzde 25'ten fazla harcama yaptığı saptandı

ANKARA (AA)

Futbol Federasyonu Hukuk Kurulunca, kulüplerin bütçeleri ile transfer harcamaları konusunda başlatılan çalışmaların son aşamaya geldiği ve Galataray kulübü dışında kalan kulüplerin yüzde 25'in üzerinde harcamada bulunduğu anlaşıldı.

AA muhabirinin federasyon yetkililerinden edindiği bilgiye göre, transfer mevsiminin sona ermesi ile Futbol Federasyonuna gönderilen bütçeler, kulüplerin futbolcu sözleşmeleri ve basında verilen bilgilerin ışığında karşılaştırıldı. İki haftadır Federasyon Hukuk Kurulunca sürdürülen çalışmalar sonucunda Başkan Saltık'a bilgi veren üyeler, Galatasaray kulübünün dışında kalan tüm kulüplerin transfer harcamalarında yüzde 25'in üzerine çıktıklarını bildirdiler.

Daha sonra konuyla ilgili görüşlerini Futbol Federasyonu Başkanı Cemal Saltık şöyle açıkladı:

"Biz transfer harcamaları konusunda tüm kulüpleri defalarca uyardık. Bütçelerinin yüzde 25'inin dışına çıkmamalarını, bu konuda çok titiz davranacağımızı bildirdik. Hukuk kurulunca başlayan çalışmalarımız önümüzdeki günlerde sonuçlanacak ve harcama fazlası görülen kulüpler Merkez Ceza Kuruluna sevkedileçekler. Bundan sonra son sözü yönetmelikler söyleyecek" dedi.

Akdeniz Oyunlarına katılacak Bisiklet ve Hentbol Milli Takımı belli oldu

Yaşar Sevim:" Yapacağımız maçlar bize daha çok tecrübe kazandıracak"

İSTANBUL

Akdeniz Oyunlarına katılacak Bisiklet ve Hentbol milli takımları kadroları belli oldu.

HENTBOL MİLLİ TAKIMI

"Oyunlardan başarılı olarak döneceğimize inanıyoruz. Akdeniz Oyunlarında yapacağımız maçlar bize daha çok tecrübe kazandıracaktır" diye konuşan Hentbol Federasyonu Başkanı Yaşar Sevim kadroyu şöyle açıkladı.

Ahmet Sarıyer, Yüksel Yıldız, Cüneyt Koparan, Namık Köse, Kayhan Beyhan, Metin Cıldam, Ramazan Demirci, Rıza Çakmak, Kadir Baştürk, Turan Kabay, Korhan Özgül, Yakup Durmuş, Rüştü Şahin, Kenan Domaç, Ahmet Fethanoğlu ve Mustafa Aslan

Split'e gidecek Hentbol kafiesine Federasyon Başkanı Yaşar Sevim başkanlık edecek ve antrenör olarak Sedat Murat lı bulunacak.

BİSİKLET MİLLİ TAKIMI AÇIKLANDI

Hürrem Solaklar Başkanlığında Akdeniz Oyunlarına gidecek olan Bisiklet Milli Takımı kafilesinde şu isimler yer alıyor:

Antrenör Sadık Keleş, sporcular, Selami Bolhocalı (Zonguldak) Sadettin Kutlu (Bursa) Şendoğan Yörük (Denizli), Faik Yağcı (İstanbul) Hasan Can (Muhafızgücü), Erol Küçükbakırcı (Konya).

Federasyon Başkanı Yaşar Sevim, Akdeniz Oyunlarında başarılı olabileceklerini belirtti.

Eğitim Dairesi, Tesis Müdürlüğüne bildirmeyince...

Judocular, ilk gün kampa alınmadılar

İzzet Sefa

Geçtiğimiz günlerde, kendilerinin sorunlarına sahip çıkılmadığı ve aldatıldıklarını belirterek, milli takım kampını terk eden güreşçilerden sonra yanlış çalışma tarzı su yüzüne çıkan Beden Terbiyesi Genel Müdürlüğünün dağınıklığı devam ediyor.

Beden Terbiyesi Eğitim Dairesi Başkanlığı judo milli takımının kampıyla ilgili resmi yazıyı Mersinli Ahmet Tesisleri Müdürü Lütfü Kanat'a göndermeyi unutunca, önceki akşam kampa gelen judocular bir süre açıkta kaldılar. Daha sonra durumdan haberdar edilen Beden Terbiyesi Bölge Müdürü Metin Erkuş, olaya müdahale ederek, judocuların kampa katılabilmelerini sağladı.

Kampa katılan judocularımız dün sabah çalışma yapabilmek için salon istemiş ancak orada bulunan güreş federasyonu Asbaşkanı Ümit Demirağ'ın 'Judocularla aynı salonda çalışamayız" dediği bunun da judocular arasında hoşnutsuzluğa yol açtığı öğrenildi.

Kampa katılan judoculardan Selahattin Ünal'a çalıştığı işyerinden (Giresun, Fisko Birlik), ücretsiz izin verilmesi ve federasyonun da sorunlar karşısında sessiz kalması judocular üzerindeki olumsuz etkinin artmasına neden oldu.

Kendileriyle görüştüğümüz judocular, Beden Terbiyesi ile Federasyonun dağınık çalıştığı noktasında birleşerek, Eğitim Dairesinin gönderme gereken yazının bir an önce gelmesini, salon çalışmasının düzenlenmesini, arkadaşlarının mali sorunlarına da sahip çıkılmasını istediler.

Bu arada kampta meydana gelen huzursuzluklar, personelde de yankı buldu ve bazı işçiler, görevlerinden istifa ettiler.

Judocular içeri girmeyince, araya Metin Erkuş girdi. Rica minnet judocular içeri alındılar. Bu defa çalışacak salon bulamadılar.

Şehremini Spor Kulübünün Geleneksel Balosu yapıldı

İSTANBUL (ÖZEL)

İstanbul ikinci amatör kümeden geçtiğimiz sezon başarısız bir dönem geçirerek üçüncü amatör kümeye düşen Şehremini Spor Kulübünün geleneksel balosu yapıldı.

Bu yıl düzenlenen balo, ramazan ayına rastlaması nedeniyle iftar yemeğiyle birlikte başladı. Yaklaşık 200 kişinin hazır bulunduğu gecede, Şehremini Spor Kulübünü diğer kulüpler ile birlikte, haksız bir şekilde küme düşürüldüğü ifade edilerek amatör kulüplere yapılan üvey evlat muamelesinin sona erdirilerek, yasalarda yeniden düzenlenme yapılmasının gerekliğine işaret edildi.

Bir tanığa 500 bin...

(Baştarafı 1. sayfada)

Yusuf Uçar ile birlikte gidip Kurtuluş Başçavuşu gördüm. Karakol çavuşu, "Seni bir sivil telefondan istedi" dedi. Ve Sarıerik (Köskenli) köyünden Mustafa Karabenli (Mıççık Mustafa) ile görüşmemi söyledi. Görüştüğüm Mıççık Mustafa bana 500 bin lira para teklifinde bulunup, Hasan Balcı ile ilgili ifademi değiştirmemi söyledi. Ben bu teklifi reddettim."

Tanık Ali Çetin, 14 Ağustos günü yapılan 100 bin liralık teklif ile ilgili olarak da şöyle konuştu.

"Komşumuz Vakkas'ın evine Çakallı Abbaslar köyünden Abdullah Çolak adında bir şahıs gelip, benimle konuşmak istediğini söyledi. Gidip, görüştüm. Bana önce hiç bir şeyden sözetmedi. Ertesi gün yağ almak için birlikte Maraş'a geldim. Şehrin girişinde bu şahıs, birinden para alacağı olduğunu söyledi ve birlikte arabadan indik. İndiğimiz yer, Kengerlerin fabrikasıydı. Ben bu durumdan şüphelendiğim için, "Birisiyle görüşeceğim" deyip ayrılmak istedim. Bunun üzerine beni buraya getiren Abdullah Çolak, "Ben seni Hasan Balcı'nın hakkında tanık olduğun için buraya getirdim" dedi. Bana 100 bin lira teklif edip, "Borç senedi yapalım, ifadeni değiştir, ondan sonra parayı verelim" dedi. Bu konuşmadan sonra fabrikanın sahibi Hacı Mustafa'ya telefon edip çağırdı. Ben beklemeden hemen oradan ayrıldım."

"BALCI'NIN İNTİKAMINI ALACAĞIZ"

Hatırlanacağı üzere, idamla yargılanan MHP İl Yöneticisi Hasan Balcı'yı kurtarma faaliyeti ile görevlendirilen bazı yetkililer kanununa uydurup, Balcı'yı bir süre önce de K.Maraş Devlet Hastanesine yatırmışlardı. Üstelik devlet hastanesinde tutuklulara ait koğuşta yatırılması gereken Balcı, özel koğuşta yatırılmış ve sorgulamaya geç çıkartılmıştı. Aynı yetkililer, Balcı'yı kurtarmak için Mehmet Aksünger adlı bir öğrenciyi iki kezgözaltına alıp işkence yapmışlardı. MHP'li Celal Paydaş, Osman Sakıcı ve N. Ali Çiçek adlı Birinci Şube polisleriyle birlikte Sıkıyönetim istihbaratında görevli Yüzbaşı Aziz Soyer, Mehmet Aksünger'e Hasan Balcı'yı kurtarmak amacıyla bir uydurma belge imzalatmışlardı. Aynı şahıslar, Aksünger'e TİKP içinde ajanlık yapma teklifinde bulunup, Haydar Göngör'den Hasan Balcı'nın intikamını alacağız ve mutlaka onu tutuklattıracağız" demişlerdi. Daha sonra da imzalattırdıkları uydurma belge, Balcı'yı savunmak için 500 bin lira alan CHP'li Avukat Hasan Batuman tarafından Sıkıyönetim Askeri Mahkemesine verilmişti.

Bilindiği gibi, MHP İl Yöneticisi Hasan Balcı da tutuklandığı gün, hakkında tanıklık yapan TİKP İl Başkanı Avukat Haydar Güngör ile gazetemiz muhabiri Ali Öztürk'ü, askeri savcılar önünde tehdit edip, "Bunun cezasını çekeceksiniz" demişti.

Öte yandan, ETKO ve YTK davasından yargılanmakta olan M. Yusuf özbaş'ın oğlu Edip Özbaş'ın da yargılanmakta olduğu mahkemece serbest bırakılıp, K. Maraş'ta dolaştığı bildiriliyor.

HOLLANDA BASINI:

Hollanda'nın en büyük akşam gazetelerinden NRC Handelsband, Kahramanmaraş olaylarına ilişkin yayınını sürdürüyor. 27 Temmuz tarihli sayısında Kahramanmaraş olaylarına geniş yer ayıran NRC Handelsband, olayların gelişmesini yeniden gözler önüne sererek, "K.Maraş olaylarının en büyük sanığı MHP yöneticisi Balcı'dır" diyor. MHP'nin daha birçok katliamdan sorumlu olduğunu belirten gazete, MHP'nin sonunun yakınlaştığını yazıyor.

MHP'nin sadece soykırımı ile yetinmediğini, son zamanlarda etkili aydınlara da yöneldiğini yazan gazete MHP'nin bütün suçlarının açığa çıktığını belirtiyor. Doğan Öz'ü katledenin MHP'li İbrahim Çiftçi, Abdi İpekçi'nin katilinin MHP'li Mehmet Ali Ağca olduğunu anlatarak Sıkıyönetimin sağ terörü altetmeden sona ermeyeceğini yazıyor. Aynı gazete, seçimlerin büyük bir ihtimalle Sıkıyönetim altında yapılacağını belirtiyor.

ABD'nin...

(Baştarafı 1. sayfada)

meyi yaptığını ve bundan pişman olmadığını da kaydetti.

Birleşik Amerika'nın Birleşmiş Milletler Temsilcisi Andrew Young, Filistin Kurtuluş Örgütü Temsilcisiyle Washington'daki Kuveyt Büyükelçisinin evinde özel görüşme yapmış, özel görüşme Birleşik Amerika'yla iyi ilişkiler içerisinde bulunan İsrail'in sert tepkisine yolaçmıştı.

Bu olay üzerine görevinden istifa etmek zorunda kalan Andrew Young, Birleşik Amerika'da insan haklarının savunuculuğunu yapan zenci lider Martin Luther King'in yakın arkadaşı ve Birleşik Amerika'nın Birleşmiş Milletler'deki ilk siyah temsilcisiydi.

FKÖ VE ARAP ÜLKELERİNİN TEPKİSİ

Arap ve Filistinli liderler bugün yaptıkları açıklamalarda Amerika'nın Birleşmiş Milletler Temsilcisi Andrew Young'ın istifa etmesine neden olan baskıları kınadılar. Bu sonucun Washington'daki İsrail Lobisinin hâlâ güçlü olduğunu kanıtladığını söylediler.

Orta Doğuda kalıcı bir barışın sağlanabilmesi için Filistin'in tanınmasının şart ve kaçınılmaz olduğu görüşünü yineleyen Filistinli liderler, Amerikan yönetiminin hâlâ İsrail'i destekleyenleri karşısına almaktan korktuğunu belirttiler.

Filistin Kurtuluş Örgütü liderlerinden Yasser Rabbo, Amerika'nın Filistin haklarına karşı tutumunun bir kez daha ortaya çıktığını vurgulayarak Young'ın tutumunu "cesur ve ilkeli" bir tutum olarak tanımladı.

İçişleri...

(Baştarafı 1. sayfada)

ce gördüğünü iddia eden bir açıklaması yer aldı.

Piyangotepe'de bir kahvehaneyi basıp, 7 kişiyi kurşuna dizerek öldürmekten sanık Nurullah Akdoğan, dergide kendi el yazısıyla ve imzasıyla yayınlanan açıklamasında, suçsuz olduğunu, Emniyet Müdürlüğünde sürekli işkence gördüğü bir sırada ÜGD eski Başkanı Muhsin Yazıcıoğlu ve MHP Gençlik Kolları Başkanı Mustafa Mit'i suclamaya zorlandığını öne sürdü.

Akdoğan yazısında şunları iddia etti:

"2. Şube Kısım Amirlerinden Hasan Eryılmaz'ın odasına götürdüler. Ben odaya girdiğimde Hasan Fehmi Güneş ve yanında 7-8 sivil şahıs vardı... Hasan Fehmi Güneş bana şunları söyledi: 'Sizin içinizde bulunan polis görevlilerimiz her şeyi baştan sona anlattı. Sen bu dediklerimizi söylersen, sana kimse bir şey yapamaz. Seni biz koruruz, başka ülkelerdeki elçiliklere göndeririz. Olayda olmadığımızı ve olayın olduğu günlerde benim Ankara'da olmadığımı, ekmek parası için Ankara dışında çalışmaya gittiğimizi söyledim. Bunun üzerine beni para düşkünü zanneden İçişleri Bakanı Hasan Fehmi Güneş, elini cebine sokarak bir miktar para çıkardı. İçinden 500 lirayı bana uzattı. 'Madem aile durumun iyi değilmiş, sana istediğin kadar para veririm' dedi. 'Muhsin Yazıcıoğlu'nun ismini ver, banda konuş, seni Almanya'ya gönderirken 2 milyon lirayı hemen veririm."

İçişleri Bakanının isteklerini kabul etmediğini söyleyen Nurullah Akdoğan, Bakanın emriyle yandaki bir odaya götürülüp, kendisine işkence yapıldığını ileri sürerek "Bakan insafa gelsin de kurtarsın diye bağırmaya başladım. Bakan da odaya yanaşıp 'Oktay, evladım toplantım var geç kalıyorum, imzalamadıysa siz devam edin. Tekliflerimi unutmasın, hâlâ geçerlidir, ben gidiyorum" dedi.

7 KİŞİ ÖLDÜRÜP ŞOFÖRÜN IRZINA GEÇMİŞLERDİ

Ülkü Ocağı Dergisine Mamak Askeri Cezaevinden bir mektup göndererek İçişleri Bakanının gözetimi altında işkence gördüğünü iddia eden Nurullah Akdoğan ve arkadaşları, Piyangotepe'de bir kahveyi basarak 7 kişiyi kurşuna dizmekten sanık olarak yakalanmışlardı. Sanık Nurullah Akdoğan ve arkadaşları, tanık taksi sürücüsü R.D. şikayetçi olmasın diye de olaydan sonra R.D'yi bir ağaca bağlayarak ırzına geçmişlerdi. Sanıkların emniyette verdikleri ifadeden sonra kimliği belirlenen R.D. emniyette yapılan yüzleştirmede sanıkları tanımış ve olayı doğrulamıştı.

Sıkıyönetim...

(Baştarafı 1. sayfada)

maktadır ve ölümle veya yaralanmayla sonuçlanan bireysel saldırıları yer yer sürdürenler, artan devlet etkinliği dolayısıyle kısa sürede saptanarak yakalanmaktadırlar.

"Sıkıyönetim yargı organları da adalete teslim edilen sanıkların davalarını süratle sonuçlandırmak için büyük çaba göstermektedirler. O nedenle suç niteliğindeki eylemlerinden dolayı hüküm giyenlerin sayısında belirgin bir artış vardır.

Milli Güvenlik Kurulu bildirisinde devamla, Sıkıyönetimin çok uygarca ve adilane bir şekilde, idari makamlarla tam bir işbirliği içinde yürütüldüğü ve bu yüzden her geçen gün daha fazla etkili olduğu ve halkın devlete yardımcı olma eğiliminin arttığı belirtilerek şöyle denilmektedir:

"Nitekim, Sıkıyönetim sorumluları ile memlekette huzur ve asayişi sağlama görevini üstlenen makamların işbirliği, iyi niyetli çabaları ve halkın yardımı sonucu anarşi ve tedhiş olaylarının kökenine inilmesi yönünde olumlu adımlar artılmaktadır.

"Bütün bu gelişmeler ülke ve milletin bütünlüğüne, hür demokratik düzene ve ulusal değerlere karşı yapılan saldırıları yoketmeye devletimizin muktedir olduğunu göstermektedir. Her türlü yasa dışı eylem karşısında olayların akışına göre devletin gerekirse yeni önlemler alması da doğaldır.

"O arada ekim ayında yapılacak seçimlerin huzur ve güvenlik içinde geçmesine yönelik etkin önlemler hazırlandığı saptanmıştır.

"Bu görüşmelerin ışığında Milli Güvenlik Kurulu giderek artmakta olan devlet etkinliğinin kesin sonuçlara ulaşabilmesi ve tüm yurtta huzur ve güvenin tam olarak sağlanması bakımından 19 ilde anayasamızın 124. maddesi gereğince uygulanmakta olan Sıkıyönetimin iki ay süre ile uzatılmasını hükümete tavsiyeye karar vermiştir."

Bakanlar Kurulunun da Sıkıyönetimin 2 ay daha uzatılmasını kararlaştırmasından sonra, karar 21 Ağustos günü TBMM'de görüşülecek.

BAKANLAR KURULU TAVSİYE KARARINI BENİMSEDİ

Bakanlar Kurulu da dün saat 19.00'da toplanarak, Milli Güvenlik Kurulunun aldığı tavsiye kararını görüştü.

Bir saat onbeş dakika süren toplantıdan sonra bir açıklama yapan Başbakan Bülent Ecevit şöyle dedi:

"Bugün Bakanlar Kurulunda Sıkıyönetimin 19 ilde yeniden uzatılması yolunda Milli Güvenlik Kurulunun tavsiye kararını görüştük. Oy birliğiyle aynı yönde karar aldık. Yarın sabah Türkiye Büyük Millet Meclisine yazısı gönderilecek..."

TİKP Genel Başkanı...

(Baştarafı 1. sayfada)

görülen dava beraatle sonuçlandı. Perinçek, sözkonusu yazısıyla İ. Bilen yönetiminin programını eleştirip, bu programın yurdumuza Yeni Çarların talan ve hegemonyasını getirmek isteyen sosyal-emperyalistlerin programı olduğunu belirtiyordu.

Doğu Perinçekle birlikte yargılanan Aydınlık dergisinin Yazı İşleri Müdürü Meriç Özeller de beraat etti.

Boğaz Köprüsü gişe memuruna hakaret eden sürücü tutuklandı

İSTANBUL (ÖZEL)

Boğaz köprüsünde görevli gişe memuresi bayana hakaret eden araba sürücüsü dün Üsküdar 1. Sulh Ceza Mahkemesi tarafından tutuklandı.

Boğazköprüsü gişe memurelerinden Huriye Şanlı önceki gece saat 22.30 sularında görevi başındayken, arabasıyla köprüden geçen Abidin Çiftçi adlı sürücünün geçiş parası olarak verdiği 50 liranın üstünü makbuz olarak verince, hakarete uğradı. Huriye Şanlı sürücüden şikayetçi olunca, Abidin Çiftçi ertesi gün mahkemece tutuklandı.

Boğazköprüsünde bir süredir 20 lira olan geçiş parasından fazla bütün para verenlere, kalan paralarının makbuz şeklinde verildiği bir yöntem uygulanmaktadır.

Afgan ordusu...

(Baştarafı 1. sayfada)

Wali Beg, BM'e yaptığı çağrıda, Sovyet desteğiyle ayakta durabilen rejimin izlediği baskı politikasını yerinde saptamak amacıyla bir heyet gönderilmesini talep ettiği ve Taraki yönetimine muhalif olanların tutukevlerine kapatılarak kendilerine işkence yapıldığını belirtti. Wali Beg, özellikle Taraki'ye bağlı askerlerin bu konuda çok ileri gittiklerine işaret etti.

Nur Muhammed Taraki'nin, Afgan halkının yüzde doksanının güven ve desteğini kaybetmiş olduğunu kaydeden Wali Beg, 1600 subayın, ordudan ayrılarak ayaklanan halkın saflarına geçtiğini ve onlarla birlikte Taraki'ye sadık kuvvetlere karşı çarpışmakta olduklarını belirtti. Beg, aynı şekilde ordudan ayrılan 10 bin askerin de Müslüman gerillaların yanında çarpışmalara katıldıklarına işaret etti.

20 milyon nüfuslu Afganistan'da, 6 milyon nüfusa sahip bulunan Hazara Aşiretinin Taraki yönetimine karşı yürütülen ayaklanmanın başını çektiğini söyleyen Wali Beg, bu aşirete mensup savaşçıların, ülkenin 650 bin kilometrekare genişliğindeki topraklarının 80 bin kilometrekarelik kısmını denetimlerine aldıklarını ve başkent Kabil'e 30 km'ye kadar yaklaştıklarını sözlerine ekledi. Gerilla liderlerinden Wali Beg yaptığı çağrıda, Müslüman ülkelerden de, haklı davalarını desteklemelerini istedi.

Gemlik'te deniz kazası: 10 ölü

İSTANBUL

Gemlik'te dün sabah Kapaklı köyü ile Narlı köyü arasındaki Yassı Burun mevkiinde bir koster ile balıkçı motorunun çarpışması sonucu meydana gelen kazada 10 kişi öldü.

Kaza sonucu batan 'İbrahim Reis' isimli balıkçı motorunda bulunan 10 kişi hayatını kaybetti. Balıkçı motorunda ölen kişilerden bir kişi bulunamadı. Ölenlerin isimleri belirlendi. Kazada ölen balıkçı motorunun mürettebatı şöyle: İbrahim Toklu(Kaptan-Gemlik Balıkçılar Derneği Başkanı) Mehmet Taşkesen, Mehmet Ali Taşkesen, Süleyman Güler, Adem Dalgıç, Varol Maraş, Şevket Bayraktar, Niyazi Çetinkaya ve soyadı tespit edilemeyen Enver isimli bir kişi. Kaza sırasında kaybolan kişinin İbrahim Kaptan'ın oğlu Ali Toklu olduğu saptandı.

Romanya Devlet Başkanı Çavuşesku bugün Ankara'ya geliyor

ANKARA (ÖZEL)

Romanya, Devlet Başkanı Çavuşesku ve eşi, beraberinde Başbakan Yardımcısı Otrah ve Dışişleri Bakanı Andrei olmak üzere yarın Ankara'ya geliyor.

Saat 12'de Esenboğa havaalanına inecek olan konuk heyet, helikopterle Çankaya Köşküne gidecek. Burada Başbakan Ecevit'le, Devlet Bakanı ve Başbakan Yardımcısı Hikmet Çetin, Dışişleri Bakanı Gündüz Ökçün ile görüşme yapacak. Görüşmelerde Türkiye -Romanya ilişkileri ve uluslararsı konular ele alınacak. Romanya Devlet Başkanı Çavuşesku ve beraberindeki, heyet saat 15'te Türkiye'den ayrılacak. Çavuşesku'nun ziyareti Suriye ziyaretini müteakip ülkesine dönerken, Türkiye'ye yaptığı bir uğrak ziyareti niteliğini taşıyor. Ziyaret isteğinin Romanya Devlet Başkanı Çavuşesku'dan geldiği bildirildi.

DYF-İş grev kararı aldı

ANKARA (ÖZEL)

Türk-İş'e bağlı Demiryolu İşçileri Sendikası DYF-İş ile Ulaştırma Bakanlığı arasında 1 Haziranda başlayan toplu iş sözleşmesi görüşmelerinde bir sonuç alınmaması üzerine DYF-İş grev kararı aldı.

Türkiye-Sierra Leone ortak bildirisi yayınlandı

TÜRKİYE, KIBRIS'TA GÖRÜŞMELERİN DEVAMINDAN YANA

Türkiye ve Sierra Leone, Afrikada' ki ırkçı rejimleri ve İsrail' i kınadı

ANKARA (AA)

Sierra Leone Dışişleri Bakanı Abdullah Conteh'in 12-16 Ağustos tarihleri arasında Türkiye'ye yaptığı resmi ziyarete ilişkin Türkiye-Sierra Leone ortak bildirisi dün yayınlandı.

Ortak bildiride, "Taraflar arasında dostluk ve içtenlik havası içinde geçen görüşmelerde, iki ülke arasında, ekonomik teknik ve kültürel işbirliğinin geliştirilmesi ve ticaret hacminin artırılması için önemli bir potansiyel bulunduğu" kaydedildi.

KIBRIS'TA TOPLUMLARARASI GÖRÜŞMELERİN YENİDEN BAŞLAMASI

Ortak bildirinin Kıbrıs sorununa ilişkin bölümünde "Soruna getirilecek kalıcı bir çözüme, ancak eşit düzeyde yapılacak toplumlararası görüşmeler yoluyla ulaşılabileceği" belirtilerek şöyle denildi:

"Taraflar, bu nedenle, iki taraf için kabul edilebilir ve kalıcı bir çözüme ulaşmak amacıyla, adada bağımsız, egemen, iki toplumlu, iki bölgeli ve bağlantısız fedaral bir cumhuriyetin kurulmasını amaçlayan toplumlararası görüşmelerin, olumlu ve yapıcı bir ruhla tekrar başlaması yolundaki umutlarını açıklamışlardır."

FİLİSTİN HALKININ KENDİ DEVLETİNİ KURMASI

Bildirinin Orta Doğu sorununa ilişkin bölümünde tarafların, "İsrail'in 1967'den beri işgal altında tuttuğu Arap topraklarından geri çekilmesi, Filistinlilerin kendi bağımsız devletlerini kurma hakkı dahil, tüm meşru ve vazgeçilmez haklarının İsrail tarafından tanınması yolundaki görüşlerini teyid ettikleri" bildirildi.

AFRİKA'DAKİ IRKÇI REJİMLERİN KINANMASI

Bildiride, Afrika'daki ırkçı rejimler konusunda şu görüşlere yer verildi:

"Taraflar, Güney Afrika'da ırkçı rejimler tarafından izlenen ayrımcı siyasetleri kınamış ve Birleşmiş Milletler Güvenlik Kurulu tarafından kabul edilen yaptırımları desteklediklerini teyid etmişlerdir"

Bu arada, Türkiye ve Sierra Leone'nin, "Namibya'nın Güney Afrika ırkçı rejimi tarafından yasal olmayan bir şekilde işgal edilmesini reddettikleri" de açıklandı.

Bildirinin ikili ilişkilere ayrılan bölümünde iki ülke arasında ekonomik ve teknik alanlarda somut işbirliği yapılmasının kararlaştırıldığı belirtildi.

Bildiride, "Tarafların, gelişmiş ve gelişme yolundaki ülkeler arasında daha hakça ve adilane ekonomik ilişkilerin kurulmasına yol açacak yeni bir uluslararası ekonomik düzenin kurulmasını savundukları" da ifade edildi.

Ortak bildiride, Başbakan Bülent Ecevit ve Dışişleri Bakanı Gündüz Ökçün, Sierra Leone'ye davet edildi.

Tekfen...

(Baştarafı 1 sayfada)

Feyyaz Berker ise konu ile ilgili olarak yaptığı açıklamada, stok yapıldığı ileri sürülen ampullerin 4-5 günlük üretim olduğunu ve dağıtılmak için hazırlandığını söyledi.

Öte yandan önceki gün Mecidiyeköy'de 50 milyon liralık ilaç stoku ele geçirilen ecza deposunun yetkilileri, "depolarında bulunan ilaçların hastaneler için alındığını, zamanı dolmuş ilaçları ise imha edeceklerini, stoklarının ise herzamanki normal malları olduğunu" ileri sürdüler.

TEKFEN'DE YAPILAN ARAMA

İstanbul Belediye Zabatı Müdürü İsmet Silahçıoğlu'nun yönettiği stok tespit operasyonunda, önceki gün yapılan bir ihbar değerlendirilerek, dün Tekfen ampul fabrikasının 4. Levent'teki deposunda arama yapıldı. Yapılan arama sonunda stoklanmış olduğu öne sürülen binlerce koli ampul ve floresans, konserve ve elektrik malzemesi ile ilgisi bulunmayan ve piyasada aranacak nitelikte çeşitli tüketim mallarının bulunduğu saptandı.

Bu arada aynı anda Tekfen'in Üsküdar ve Oto Sanayi'ndeki depolarında da arama yapan zabıta ekipleri yine binlerce koli ampul, sanayi tipi iplik masura, konserve ve pamuk buldular.

Tekfen satış deposu işçileri bu maddelerin, ampul almak isteyen esnafa ampulle birlikte satıldığını ve ampul almak için adı geçen tüketim maddelerinin de alınmasının şart koşulduğunu söylediler.

Baskın yapılan depoların özellikle İstanbul Belediyesinin yetki alanlarının dışında bulunan alanlarda olduğu saptanırken, bu arada aynı depoya mal almak için gelen, Kocamustafapaşa'da dükkan sahibi Kemal Bayın da ampul almak için mayıs ayından beri beklediğini ve ampul alabilmesi için adı geçen tüketim maddelerinin de alınmasının şart koşulduğunu gazetecilere açıkladı.

FEYYAZ BERKER'İN AÇIKLAMASI

Fabrikasına ait depolarda çeşitli mallar ele geçirilen Feyyaz Berker de yaptığı açıklamada, stoklandığı ve yüksek kârla piyasaya sürülmesi düşünüldüğü iddia edilen ampullerin 4-5 günlük üretimleri olduğunu bildirerek bir hafta önce üretimin başladığını ve dağıtıma geçtiklerini, stokçuluk ve aşırı kâr gibi bir amaçları olmadığını savundu.

Geçtiğimiz cuma günü fabrikasındaki ampullerle ilgili olarak belediye zabıtası mensuplarının ambarlarına gelerek bilgi istediklerine değinen Berker, kendilerine bir hafta önce üretime geçtiklerini, bir ampulün piyasaya sürülmesi için en az iki hafta bekletilmesinin gerektiğinin söylendiğini ifade etti. Berker, zabıta ekiplerine, fabrikanın aylık üretiminin 1 milyon ampul olduğunu, dağıtım şebekelerinin stokçuluğa imkan vermeden küçük miktarları müşterilere ulaştırdıklarını söylediklerini de ifade etti.

Bu açıklamadan sonra belediye zabıtalarının dün fabrika depolarındaki malları stoklanmış kabul ettiğini gördüklerini söyleyen Berker, stokçuluk yaparak büyük kâr elde etmek gibi bir amaçları olmadığını da savundu.

Berker olayın siyasi maksat için kullanılmasının "çok çirkin ve ahlak dışı bir davranış" olduğunu da ifade etti.

TSE BAŞKANININ AÇIKLAMASI

Türk Standartları Enstitüsü Başkanı Kutlu Türker Feyyaz Berker'in açıklaması üzerine düşüncelerini soran THA muhabirine "Stok yapıp TSE'den kalite kontrolü için bekliyorum denilmesi dayanaktan yoksundur" dedi. Kutlu Türker denetimlerde belli bir zaman tesbitinin yapılmadığını da belirtti.

50 MİLYONLUK İLAÇ

Mecidiyeköy'de bir ecza deposunda, piyasa değeri 50 milyon lira dolayında olan stoklanmış ilaç ele geçirildi.

İlaç deposunun yetkilileri, "Depolarında bulunan ilaçların hastaneler için alındığını, zamanı dolmuş ilaçları ise imha edeceklerini, stoklarının ner zamanki normal malları olduğunu" ileri sürdüler.

Depoda bulunan ilaçlardan bazılarının isimleri şöyle:

Buscopan ampul, Siligel draje, Ampisina ampul, Mucaine, Ultralan, Penicilin 9, Vazelin Pür, Dulcolax, Systoral ampul, Vebolan ampul, Ostrogenin ampul, Tribiol, Azo-tetralet sulfamitli.

TIR'LARLA İLGİLİ YOLSUZLUK

Bu arada Mersin gümrüğünde devlete ait çelik mühürün, bir "TIR" komisyoncusunda ele geçirilmesinden sonra, Türkiye üzerinden yapılan transit taşımacılıkta yeni bir yolsuzluk daha ortaya çıkarıldı.

Edinilen bilgiye göre, çeşitli Avrupa ülkelerinden İtalya'ya getirilerek, DB Deniz Nakliyatı firmasına ait Ro-Ro feribotları ile Türkiye'ye gönderilen ve Mersin limanından, Türk TIR'ları ile Orta Doğu ve İran'a taşınan treyler, konteyner ve generel kargo yüklerin üzerindeki adreslerin hayali adresler olduğu saptandı.

Öte yandan, taşımacılıkta kullanılan TIR'ların muhürlendiği çelik damganın bir gümrük komisyoncusunda bulunması nedeniyle bir açıklama yapan Mersin Gümrük Başmüdürü Arif Kutlu, transit taşımacılık yapan TIR'ların yıllardır sorumsuz kişilerce mühürlendiğini söyledi.

Emekliler...

(Baştarafı 1. sayfada)

kiyor. Bu durumda eczane sahipleri, emeklilere reçetede yazılı ilaç yoksa bu ilacın eşdeğeri bulunsa bile satmaktan kaçınıyorlar. Çoğunluğu çok yaşlı ve hasta olan emekliler bu durumda eczane eczane dolaşmak zorunda kalıyor ve çoğu zamanda aradıkları ilacı bulamıyorlar. Birçok emekli de hakkı olduğu halde ihtiyacı olan ilacı para ile almak zorunda kalıyor.

Emekliler bu sorunun bir an önce çözülmesini isterken, eczane sahipleri de "Emekli Sandığının reçetede yazan tek ilaca bağlanmamasını, eşdeğer ilaç listelerinin bir an önce tespit edilmesini ve ödemelerin düzgün yapılmasını" istiyorlar.

KAYIP—İETT Kartımı kaybettim. Hükümsüztür.

Sabahat KARAMAN

İst. DLB'nin duyurusu

İstanbul Sıkıyönetim Komutanlığı tarafından şubat ayı içerisinde kapatılan derneğimizin faaliyetinde hiç bir sakınca görülmediğinden derneğimiz yeniden açılmıştır.

Tüm üyelerimize duyurulur.

İST. DLB

ÇAĞRI

Türkiye İşçi Köylü Partisi Üsküdar İlçe Örgütünün, açılış toplantısı.

Bağımsız ve Demokratik Türkiye için mücadele eden partimiz, Üsküdar halkını Rusya'nın yıkıcılığına ve MHP terörüne karşı birleşmeye çağırır.

PROGRAM:

Konuşmacılar:

DOĞU PERİNÇEK TİKP Genel Başkanı

ALPAY TUĞLU Üsküdar İlçe Başkanı

- Halk Ozanları
- Koro
- Halk Oyunları
- Şiirler
- Halk Çalgıları Grubu

18 Ağustos 1979, Cumartesi Saat: 20.00'de Üsküdar Şehir Tiyatrosunda

Türkiye İşçi Köylü Partisi

KÜRE'DEN 2000 TON PİRİT NAKLETTİRİLECEKTİR

Şartnamesi, bedelsiz olarak aşağıda adreslerden alınabilir.

1- KARABÜK'te: Demir ve Çelik Fabrikaları Müessesesi Tedarik re İkmal Müdürlüğümüz.

2- İSTANBUL'da: Sirkeci, Yalıköşkü Cad. Yalıköşkü Han Kat: 4-5'deki Mümessilliğimiz.

3- ANKARA'da: Küçükesat, Büklüm Sokak No: 22' deki Mümessilliğimiz

İSTEKLİLERİN şartnamemiz esaslarına göre hazırlıyacakları kapalı teklif mektuplarını, geçici teminatlarıyla birlikte en geç 22.8.1979 Çarşamba günü saat: 14.00'e kadar Karabük'teki Müessesemiz Haberleşme ve Arşiv Müdürlüğünde bulundurmaları ilan olunur.

Türkiye Demir ve Çelik İşletmeleri Genel Müdürlüğü

Karabük. D.Ç. Fabrikaları Müessesesi Müdürlüğü

(Basın: 19422-829)

TEKEL İSTANBUL SİGARA FABRİKASI MÜDÜRLÜĞÜNDEN

1. Fabrikamız ihtiyacı için 250.000 adet 90 mm. lik, 50.000 adet 120 mm. lik filitre kutu ve kapağı şartnamesi gereğince pazarlıkla satın alınacaktır.

2. 90 mm.lik filitre kutu ve kapağının muhammen bedeli 5,000,000, lira olup % 7,5 geçici teminatı 375,000, lira, 120 mm.lik kutu ve kapağın muhammen bedeli ise 1,250,000, lira olup % 7,5 geçici teminatı 93,750, liradır.

3. Pazarlık 22. Ağustos 1979 günü saat 14,00 de Cevizli'deki Fabrikamız Satınalma Komisyonu huzurunda yapılacaktır.

4. İsteklilerin geçici teminatlarını yukarıda belirtilen gün pazarlık saatinden bir saat evvel veznemize yatırmaları şart olup bu işle ilgili numune ve resimlerin hergün çalışma saatlarında Levazım Şubesinde görülebileceği duyurulur.

(B-19759-830)

KAMYON, KAMYONET VE MİNİBÜS KİRALANACAKTIR

Başmüdürlüğümüzün Anadolu yakasındaki servislerinde çalıştırılmak üzere Kamyon, Kamyonet ve Minibüs kapalı teklif alma usulüyle kiralanacaktır.

Bu işe ait şartname Gayrettepe Yıldız Posta Caddesindeki Başmüdürlük Malzeme Müdürlüğünden temin edilebilir. İstekliler tamamına teklif verebilecekleri gibi ayrı ayrı vasıtalarada teklif verebilirler.

İstekli olanların bu işe ait kapalı teklif mektuplarını engeç 13. 9. 1979 Perşembe günü saat 11.00'e kadar Malzeme Müdürlüğüne tevdi etmeleri rica olunur.

Not: İdaremiz 3490 sayılı kanuna tabi olmayıp ihaleyi yapıp yapmamakta veya dilediğine yapmakta serbestir.

(B-19762-831)

tv de Bugün

19.00– HABERLER
19.05– MARCO: (48. bölüm)
19.30– SAZ ESERLERİ
19.38– İFTARA DOĞRU
19.53– DİLİMİZ TÜRKCE: Prof. Dr. Tahsin Yücel ve Tahsin Saraç'ın konuk olarak katıldığı ve Emin Özdemir'in yönetimindeki söyleşide, çeviri dili ve sorunları konuşuluyor.
20.30– HABERLER
21.15– GECEMİZ: Ayhan Ahıskal ve Taner Akakçe'nin sunduğu programa katılan sanatçılar, Mustafa Küçük, Edip Akbayram Muazzez Abacı. Anılarla Söyleşi adlı bölümde Haldun Dormen ile Bedri Koraman söyleşiyor. Işık Yenersu "Hizmetçi Anna" adlı şiiri yorumluyor.
22.00– TV'DE SİNEMA: Yönetmenliğini Norman Jevison'ın yaptığı ve başrollerini Tony Curtis ile Phil Silvars'ın paylaştıkları "Yumurcak" adlı film yayınlanacak.
23.45– HABERLER

RADYO

TRT 1

05,00 Açılış, Program ve Kısa Haberler
06.02 Günaydın
07.30 HABERLER
07.40 Sabahtan Sabaha
09.00 Kadın Dünyası
10.01 Arkası Yarın
11.30 Hafif Müzik
11.45 Türküler
12.10 Öğle Üzeri
13.15 Hafif Müzik
14.32 Yurttan Sesler
15.20 Sanatçılarımızı Tanıyalım.
15.40 Türküler Geçidi
16.25 Türküler
17.02 Akşama Doğru
18.01 Çocuk Bahçesi
22.02 Hafif Müzik
22.17 Şarkılar
22.35 Melodiden Melodiye.
23.10 Tatil Gecesi
01.00 Program ve Kapanış

TRT 2

08.00 Açılış ve Program
08.02 Gün Başlıyor
09.00 Olayların İçinden
10.30 Uygarlık Uğruna
11.00 Hafif Müzik
11.20 Türküler Geçidi
11.40 Beri Gel Barışalım
12.40 Geçmişten Günümüze Halk Ozanları
13.30 Olayların İçinden
15.20 Türküler Geçidi
15.40 Çeşitli Müzik
16.20 Arkası Yarın
16.40 Beraber ve Solo Türküler
17.00 Şarkılar
18.00 Türküler Ne Der?
18.30 Din ve Ahlak
19.30 Hafif Müzik
19.45 Türküler
20.00 Şarkılar ve Saz Eserleri.
21.15 Spor Gazetesi
21.45 Şarkılar
22.00 Müzikte Çağlar
01.00 Program ve Kapanış

TRT 3

07.00 Açılış ve Program
07.02 Güne Başlarken
08.00 Sabah Konseri
10.00 Türk Yorumcuları
10.30 İtalya'dan Müzik
11.00 Öğleye Doğru
12.06 Sizin İçin Seçtiklerimiz.
13.00 Konser Saati
14.30 Caz Müziği
15.00 Günün Konseri
20.00 Çağdaş Müzik
20.30 Çeşitli Müzik
21.00 Geçmişten Günümüze Senfonik Müzik
21.44 Çeşitli Sololar
22.06 Gecenin Getirdikleri
23.00 Cuma Konseri
24.00 Gece ve Müzik
01.00 Program ve Kapanış

Aydınlık
BAYAŞ Basın-Yayın A.Ş. adına sahibi ve Genel Yönetmeni ORAL ÇALIŞLAR

Yazışleri Müdürü: MEHMET ATABERK
Haber ve Makalelerden Sorumlu Müdür: S. AYDOĞAN BÜYÜKÖZDEN
Müessese Müdürü: O. GÜRHAN ERTÜR

Adres: Nuruosmaniye Cad. 3/3 Cağaloğlu - İstanbul
Tel: 26 52 44
İdare Tel: 26 54 37
Dizgi: Aydınlık Ofset Tesisleri
Baskı: İst. GÜNTUR
Dağıtım: GAMEDA

BÜROLAR
ANKARA: Meşrutiyet Cad. 32/8, Kızılay Tel: 25 38 69
İZMİR: Özgüler İşhanı, 452. Sok. 25/3, Konak Tel: 13 10 90 – 25 25 54
ADANA: Atatürk Cad. 113. Sok. Sefer İşhanı, Kat: 3 No:16 Tel: 103 42
TRABZON: Cumhuriyet Mah. Kasım Sok. 27/10 Tel: 39 00

YURTDIŞI BÜROLARI
ALMANYA: Burgstr. 78, 6 Frankfurt /M 60, Tel: 0611 437 595
FRANSA: 95 Rue de la Jonguiere, 75017 Paris
BELÇİKA: 188 rue Josaphat, 1030 Brüxelles, Tel: 64 72 120
İSVEÇ: Gürgün, Duvgrand 5/A, 1 tr. 17236 Sundbyberg, Tel: 08/296 628
HOLLANDA: Bildstr. 53, Utrecht, Tel: 31 47 61
İSVİÇRE: Ch. des Cotes I 1020 Renens, Tel: 34 21 72

ABONE ÜCRETLERİ
Yurtiçi: 3 aylık 450 TL, 6

YEŞİLÇAM'DA BİR BATAKLIK TÜCCARI

3 — Abdurrahman Ay

Karısı ve kızı sürekli İngiltere'de olan Ümit Utku, Londra'daki villayı hangi parayla aldı?

İşte sinemanın kralı Ümit Utku, hiç yoktan acaba nasıl buralara kadar gelebildi?

*** Utku, her yıl MHP'ye ve Ülkücü Gençlik Derneklerine yüzbinlerce liralık yardımlarda bulunuyormuş!..**

*** Ümit Utku, THY'nin 30 ortağından biri. Utku, çevresindekilere bedava uçak bileti alıyormuş!..**

YEŞİLÇAM'DA BİR BABA'NIN DOĞUŞU

● Ülkücüleri himayesine alan sinemanın kralı Ümit Utku'ya Türkeş İstanbul İl Başkanlığını teklif etmiş!..

Başbuğ ile beraber

Bacanağı, yapımcı Berker İnanoğlu ile kendilerini "Türkiye'yi kurtaran milliyetçiler" ilan eden sinemanın kralı Ümit Aslan Utku, özellikle Türkeş'in meşhur yemeklerini hiç bir zaman kaçırmıyor... Utku, Başbuğla (sağda)... Komandoların babası olarak bilinen Murat Bayrak'ın damadı Tamer Yiğit ve bir ayağı Rusya'da bir ayağı Türkeş'in yemeklerinde olan artist Yılmaz Duru'nun karısı senarist Sabahat Duru ile Ümit Aslan Utku böyle samimi ne konuşuyorlar acaba?...

YEŞİLÇAM da ağır ağır yol alırken, bugün de size Türk sinemasının bir kralından sözedeceğiz... Bu kral, tahmin edebileceğiniz gibi film yapımcısı, film yönetmeni. İstanbul'un tanınmış sinema ve tiyatrolarının sahibi, hem işveren, hem sendikacı, THY'nin 30 ortağından biri, MHP eğilimli bilinen Berker İnanoğlu'nun bacanağı, Film-San'ın kurucusu ve Genel Sekreteri olan Ümit 'Utku' dan başkası değil, sözedeceğimiz...

Ümit Utku kimdir? Türk sinemasına nereden geldi? Nasıl geldi?... Ümit Utku, 1928 yılında Mardin'de doğmuş, güğümcü bir ailenin oğlu. Babası öldükten sonra, o sıralar İstanbul'da pavyonculuk yapan kardeşi Kemal Utku'nun yanına gelerek liseyi İstanbul'da okudu. Liseden sonra orduya subay olarak giren Ümit Utku, orduda fazla barınamayıp, soluğu Yeşilçam'da aldı.

Ümit Utku, Yeşilçam'a ilk geldiğinde cebinde beş parası yoktu. Ama bugün, nesi yok ki? Londra'daki villasını mı sayarsın, yoksa Türkiye'deki apartmanlarını, sinemalarını mı?

Ümit Utku'nun çok yakın bir arkadaşı şunları anlatıyor:

"Utku'yu benden fazla kimse tanımaz. Çocukluğumuz beraber geçti. Ümit, sinemaya yapımcı olarak geldiğinde pek bir şeyi yoktu. Ama, şimdi sinemanın kralı. Milyonlarla oynuyor. Londra'da büyük bir villası var. Bayramoğlu'nda büyük iki yazlığı, Beyoğlu Bursa Sokakta 6 katlı bir binası, daha neler neler. Hem Utku, aynı zamanda THY ortağı da. Sonra genellikle kullandığı telefonların çoğu bakan tercihli, veya basın telefonlarıdır. Ayrıca bir de tercihli telekslerı vardır. Bunlardan bir tanesi halen Aksaray'da bulunan CALORAMA Turizm tarafından kullanılıyor. CALORAMA Turizm buna her ay belli bir miktarda ücret ödüyor, yani kiralamış. Telefonlardan biri de Beyoğlu'nda bir film şirketi olan Tatlı Ticaret tarafından kullanılıyor.

Milyonlar nereden geliyordu

KRALI çok iyi tanıyan biri de şunları anlattı: "Ümit Utku, bilindiği gibi, bir zamanlar koyu Adalet Partisi taraftarıydı. Şimdi, Adalet Partisinin başbuğa yakın kanadında. Bacanağı Berker İnanoğlu ile MHP saflarında. Türkeş'in İstanbul'daki yemeklerine mutlaka katılırlar. Ülkücü gençlerle çok sıkı-fıkı. Hatta Ümit Utku'nun Film-San Vakfı bitişiğinde ülkücülere yer verdiği ve bazı işlerini ülkücüler aracılığıyla gördüğü iddia edildiği gibi, her yıl MHP'ye ve Ülkücü Gençlik Derneklerine yüzbinlerce liralık yardım yaptığı söyleniyor. Her işin bir kralı, bir babası vardır. Mafia'nın babası, petrol kralı rock and roll kralı, basın kralı gibi. Umut Utku da Türk sinemasının kralı ya da babası...

Utku'nun krallığı nasıl gerçekleşti? Kral, buraya nasıl geldi? İşte bugün de Ümit Utku'nun Yeşilçam dosyasından bir sayfa çevireceğiz. Bakalım, kral nasıl kral olmuş?...

Sıcaktan neredeyse bunalacaktım. Gazetede o gün işim erken bitmiş masabaşında gazete okuyordum. Birden, bir kadının telefonla görüşmek istediğini söyledi, danışmadaki arkadaş... Ahizeyi aldım, kulağımda titrek ve korku dolu bir ses.

—Ne olursunuz kurtarın beni!... Bir çıkmazdayım. Beni tehdit ediyorlar. Malımı-mülkümü elimden almak istiyorlar.

Önceleri bir şey anlayamadım. Sonradan kadın açıklama getirdi.

—Bir insanın hayatını kurtarmak ister misiniz?.. Siz de beni kurtarmazsanız, artık başvuracak yerim kalmadı demektir.

Kimlerin kendisini tehdit ettiğini, niçin adli makamlara telefon açmadığını, şikayet etmediğini söylediğini de, kadın mutlaka karşılıklı görüşmek istediğini, hatta telefonunun bile dinlenebileceğini belirtti.

Doğrusu, biraz kuşkulanmıştım. Öyle Ya' Kimdi bu kadın? Onu kimler ölümle tehdit ediyordu? Hem gitmek için hazırlanıyor, hem de aklımdan geçen yığınla soruya cevap arıyordum. Yanıma bir foto muhabiri arkadaşımı da alarak, tarif edilen yere gittik. Kuşkuyla kapıyı çaldığımızda, ard-arda dört-beş anahtarla arkadan kapının açıldığını görmemiz gerçekten kadının ölümle karşı-karşıya olduğunu kavramamız için yetti. Derken, kapı açıldı. Karşımıza elindeki mendiliyle ağlayan genç bir kadın çıktı. Buyur edildik girdik içeriye. Evin halinden, dekorundan olduğu kadar zengin olduğu anlaşılıyordu, kadının...

Sonra, bir bir anlattı kadın başından geçenleri, başındaki belayı.

—Ümit Utku, senelerdir kanımızı kuruttu. Size son olarak bana karşı yaptıklarını anlatacağım. 30 Ağustos 1977 tarihinde evden çıkıyordum. Yolumu üç kişi kesti. Ve uzun boylu olanı, bunun son ikaz olduğunu, üç gün zarfında boş bonoları imzalamadığım takdirde "Ümit beyin himayesindeki ülkücü gençlerin beni tarayacaklarını" söyledi. Çok korkmuştum. Bu adamı çok iyi tanıdığım için, böyle bir şeyi istediği zaman yapar. Her şeye olur dedim. Ve, can havliyle kendimi eve attım...

Kadın, bir yandan anlatıyor, bir yandan da elindeki dosyadan birtakım dilekçeler çıkarmaya uğraşıyordu. Utku hakkında devamla şunları söyledi:

—Yine Ümit Utku telefonlarla beni tehdit ederek, Süleyman Demirel'in kendisini çok sevdiğini, Korkut Özal'ın çocukluk arkadaşı olduğunu, savcı olan yakını aracılığıyla hakkında açılacak her türlü davayı kendisinin haksız da olsa mutlaka kazandığı ve bu yolla yapamayacağı işin olmadığını söylüyordu... Hatta, çoğu kez gerek telefonlarla ve gerekse bizzat bana, eski Turizm ve Tanıtma Bakanı Lütfü Tokoğlu'nun Müsteşarı İsmet Sezgin'in kardeşi Mukadder Sezgin'in kendisini koruduklarını; onlara bir telefonla her işini hallettiğini söylüyordu.

✩ Genç kadın korkulu bir şekilde anlatıyordu: "Öldürecekler beni. Benden zorla beş milyon istiyorlar. Bu işte de ülkücüleri kullanıyorlar"

Türkeş Utku'ya İstanbul İl Başkanlığı teklif etmiş

GENÇ kadın, içinde bulunduğu çıkmazdan kurtulmak için "Bir umut kapısı" ararcasına durmadan ne yapacağını sorup duruyordu. Sonra, yine dönüyordu, Ümit Utku'ya! Sinemanın kralına, babasına!...

—Utku, şimdi MHP ve ülkücü derneklerle haşır-neşir. Her işlerini zaten onlar görüyor. Hatta bir gün, beni yine tehdit ederek 5 milyon lira istemişti ve sonra, Alpaslan Türkeş'in yakında kendisine İstanbul İl Başkanlığını vereceğini ve MHP'den milletvekili olacağını söyledi. Nitekim, Türkeş her İstanbul'a geldiğinde Ümit, mutlaka onu karşılar, beraber yemek yerlerdi. Hele Türkeş'in iftar yemekleri Ümitsiz olmaz. Yine bir gün, istediği 5 milyonu veremeyeceğimi söyleyince, bana İstanbul polis teşkilatında kendisinin yakın dostları bulunduğunu, kiralık katillerine beni öldürtmeden "İçeriye aldırıp, üç gün dövdüreceğini" söyledi... Ardından birkaç gün geçmişti ki, evime biri silahlı, iki kişi gönderdi. Gelen kişiler, zorla 5 milyon liralık senet imzalatmaya çalıştılar. Zorlukla kendimi ellerinden kurtardım.

Genç kadın, Utku hakkında o kadar çok şey söylüyordu ki, anlattıkları hayret vericiydi.

Kadın devamla:

—Ümit'in bir yakını var. Ümit'in yaptıklarından pay alır. Ümit Kartal'da büyük bir yazlık yaptırdı ona. Hatta, şimdi kurulan ilçe adliyelerinden Beyoğlu Adliyesinin başına getirmek istiyor. Böylece Ümit, Beyoğlu'nda daha çok iş yapabilecek. Ümit, havaalanına da bir sürü adam yerleştirmiş. THY'deki hissesinden dolayı, kurumun birçok imkanlarından yararlanıyor. Örneğin bedava "PAS BİLET" alarak yurt içi ve yurt dışı seyahatler yapabildiği gibi, ayrıca dostlarına, adamlarına bu imkanı sağlamış. Zaten karısı Ayten, kızı Nilgün ile kendisinin bir ayağı Londra'da bir ayağı Türkiye'de. Genellikle kızı Nilgün'le karısı Ayten, Londra'daki villalarında kalıyorlar.

Genç kadının anlattıkları, öyle bir güne sığacak gibi değil. Sinemanın kralı hakkında öne sürdüğü iddialar, gerçekten korkunç. Kadının tabiriyle öyle bir ağ oluşmuş ki, bir ucu Yeşilçam'da bir ucu da Ankara'da. Yeşilçam'dan Ankara'ya uzanmış bu kıskaça yarın da devam edeceğiz.

YARIN: Yeşilçam'da nasıl milyoner olunur

Böyle idi,

Ümit Utku, Yeşilçam'a ilk geldiğinde böyleydi. Ama sonra, kasaya milyonlar akınca durum değişti. Hele insanın arkasında bir de hükümetin içinde varsa adamı, gerisi kolay!...

Böyle oldu

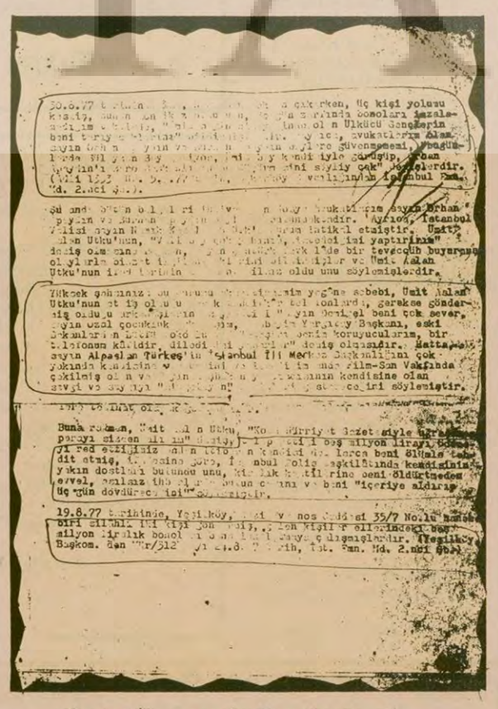

Başbakana gönderilen fotokopiler

Genç kadının Ümit Utku hakkında başbakana gönderdiği yazıların fotokopileri...

YEŞİLÇAM'DAN Sahneler

Zerrin Egeliler

Zerrin Egeliler, Yeşilçam'ın yeni "SEKS BOMBALARINDAN". Filmlerin de onu giyinik görmek imkansız... Şimdi en çok film çeviren sanatçıların başında geliyor. Bir yılda tam 87 film çeviren Zerrin Egeliler, bir ayda 3 film bitiriyor... Yeşilçam'ın patronlarına bakarsanız Zerrinli filmler, birer "SANAT HARİKASI". Aslında "SANAT" adı altında yapılanlar, "7. SANAT'a hakaretten de ötede toplumu ahlaki yönden yozlaştıran en müstehcen sahnelerin bile yer aldığı bir seks ticaretidir. Burada ana sermaye kadındır. Ve, kadının arkasında yine bir "BABA" vardır.

Bu da dans hocası

Bu da Yeşilçam'ın dansöz hocası Kudret Şandra... Evinden kaçan, bataklığa gömülen bir çok kız Şandra'nın tezgahından geçtikten sonra, barlar ve pavyonlarda müşterilerin gönlünü eğlendiriyor. Bir "BABA"ya yaslanırlarsa isimleri bir süre pavyon neonlarının en üstüne kadar çıkar. Sonra, ortalıktan kaybolurlar. Bir süre sonra ya bir seks filminde veya bir randevu evinde boy gösterirler. Artık onlar birer "SERMAYEDİRLER"

SEYİT ALP'İN ROMANI ŞAVK

desenler: sevinç altan

50

ÖZET

Ararat'tan göçmek zorunda kalan koçerler, Osmanlı Dağıstan Beyin elinde bulunan düzlüğe yerleşirler. Düzlük aslında Türkmene aittir. Dağıstan Bey, Kürtleri Türkmene karşı kullanmayı düşünür. Hacı Osman Beyle dostluk kurar. Kendi kızını ona verecektir, Hacı Osman Beyin kızı Kevok'u da kendisi alacaktır. Düğün kurulur. Koçerler büyük tepki duyarlar. Rispi Safo siyah kuşak takar. Kevok'un nişanlısı Memdız öfkelidir. Kendisine yoksul olduğu için varımsız olduğunu sanır. Oysa Kevok, Memdız'ı sevmektedir ancak babasına karşı gelemez.

Dünyayı avaza verdi. Vefalı Kürt gelinlerini çaldı.

Şu davarı sabah yardımcıma bırakıp gideyim mi gitmiyeyim diye. Gitmem, diyerek sözü bağlamış, aklımı susturmuşum. Yanımda ağzı kanlı, kurt devirir üç azgın itim durur. "Gecenin kötüsü, çobanın kötüsüne denk gelir" denir ya, bize de böylesi denk gelmiştir. İtleri yana yöne yatırıp sürüyü muhkem etmişim. Kendimle döğüştüğümden uyku benden aralı durmaktadır. "Uykunun makamı rahat ettir" derdi, rahmetli rispi Safo. Kabri nur olsun. Boş dünya. Ölüme ne denir? Can evimizin konuğu olup, bizimle dolaşır, bizle yer içer bizimle dünya gezer, büyür sonra dinlenmeye toprağın altına çekilir. Bizi de götürür.

Neyse uykum yoktur demişim. Uyuyan itlerden biri dirilip çemkirdi. Adama çemkirdiğini hemen bilmişim. Adama çemkiren it bilinmez mi? İtler karanlığa girdi. Lakin avazları dağınıktır. Kendime dedim: Lo, Uso tek hedefe it dağınık avaz vermez. Bunlar usta hırsız olup iti, çobanı bir yana çekip öte yandan sürüye dalacaktır. Yardımcıma vardım baktım, derin uykudadır. İtlerin vardığı yöne ters varıp gözümü sürüye çakıp bekledim. Desem, inanmazsın üç adım öteden sürüye inerler, ben de bakarım. Hırsızın meramı çoban öldürmek olmadığından mavzere dokunmadım. Arkalarından bağırdım:

— Lo kolay gelsin, hele buyurun bir cigaramızı için.

Toprağa yatıp kaldılar. Dedim,

— Vallah mavzerim yerdedir, çekinmeyesiniz.

Sakınarak geldiler, Acemoğlu olduklarını anlamışım,

— Siz muhakkak Acemoğlusunuz, dediğimde,

— Öyledir, dediler.

— Ötekini de çağırın itleri uzağa götürmüştür. Sizinle laflarken tenhadan sürüye dalmasın.

Gülerek bağırdılar,

— Bekir gel, Kürt çoban sürüyü ıssız bırakıp köyüne kaçmış...

Geldi Bekir. Beni görünce bozuldu. Üstüne çok gülüşmüşüz.

— Geldiğinize iyi ettiniz, canım sıkılırdı, dedim.

Şafakla süt sağıp aç karınlarını doyurdum. Memnun ayrıldılar ve de bana hırsızlığı tövbe ettiler.

Uso geç vakit ayrıldı. Memdız, Uso'yu uğurlayıp döndü. Gözünü kandilin ölü ışığına verip düşündü. Bütün suçu Kevok'a bulup sebep aramaktan vazgeçmişken, yeniden sebep özünü kararttı. Kandilin yağı bitti, külü çıtırdadı. Tükürüp çıtırdayan közü söndürdü. Aklını susturmaya uykuyu çağırdı, uyku kendine uzak durdu gelmedi. Her şey sebep oldu. Bela kanının sıcaklığını aldı, eti buzlandı. Araratlı karanlığı doldurdu, Osmanlıdan, Türkmenden aşina yüzler geldi, Üstüne gülüştüler. Kimi Hacı Osman Bey oldu, ağalık postunu vazgelip Osmanlının önünde kendini horladı, kimi de ak Sakallı koca Osmanlıya benzedi Kevok'a sahip çıktı. Geride Araratlı duruyordu. "Kavat, boynuzlu Memdız" diyerek eline yüzüne tükürdüler. Kalktı telaşla cebinden iki kav çıkardı, sürtüştürüp pamuklu bezi tutuşturdu. Kandile yağ basıp karanlığı parlattı,.. Sonra dışarıya vardı, derince soluklanıp karanlığı seyretti. Gece ölüydü... Issız, kör. Bey ahırında bir at kişnedi, küheylanını hatırladı. Dor tayı, yemlemeyi düşündü, gece yeminin vakitsiz olanı hayvanı hantallaştıracağından caydı, Kevok'un kendini istemediğini söylediği günden beri çalmadığı kavalını içerden alıp geldi. Damın köşesine oturup karanlığa doğru üfledi. Kaval çok ses verdi, aradığını zor buldu, bulunca da ısrarla çaldı. Karanlık daha da katılaştı. Her şey sebep oldu. Kavga, ölüm kendine hak geldi. Kinini avaza verip, ıssıza dağıttı. Sonra özünün dedikleri de katıldı kinine... Acı, öfke yaz yaban dolaştı.

Bey konağında bir ışık parladı. Az kaybolup Kevok'la buluştukları odada durdu. Orda kaldı.

Dünyayı avaza verdi. Vefalı Kürt gelinlerini çaldı. Zorla ırzlarına geçilen, düşman gittikten sonra hicaplarından kendilerini uçurumlara fırlatan gelinleri. Onları övdü. Yoksulluğa sebep aradı. Sebep olarak kimi bulduysa lanetledi. Dünyanın işine akıl erdiremediğini söyledi. Dedi: "Ararat'ta kötü bilinen ne varsa burda iyi olur, iyi de kötü... Bu dünyanın kendi kaypak olup, özü bataktır. Özü bombok, gidişi inmeli, çıkmalı, gidişine ayak uydurulmaz dönek dünya! Aha dün benimken, bu gün Osmanlıya gelin olmaya hazırlanana ne denir.