Aydınlık

Kuruluş yılı: 1921
Kurucusu: ŞEFİK HÜSNÜ

BÜTÜN ÜLKELERİN İŞÇİLERİ VE EZİLEN HALKLAR, BİRLEŞİN!

PAZAR
12
Ağustos 1979
500 KURUŞ

YEŞİLÇAM'DA BİR BATAKLIK TÜCCARI

Adı: Tosunyan
İşi: Elmas ve mücevherat kaçakçılığı
İşyeri: Afrika, Paris ve Yeşilçam (İstanbul)

Vatandaşın önüne bir kale gibi dikilen gümrükleri buz gibi eritenler, devlet parasıyla İstanbul'da lüks otelleri kapatanlar, Londra'da villalar alanlar ve İsviçre bankalarına Türkiye'den para taşıyanlar...

Yakında AYDINLIK'ta

FABRİKA YARINA KADAR KAPATILDI

Bossa'da gözaltına alınan işçiler serbest bırakıldı

ADANA (ÖZEL)
Adana BOSSA-I Fabrikasında 9 Ağustos günü güvenlik kuvvetleri tarafından gözaltına alınan 850 civarındaki işçi ilk sorgularından sonra gruplar halinde serbest bırakıldılar. Fabrika pazartesi gününe kadar kapalı kalacak.

761 işçinin gözaltına alınmasından sonra sabah vardiyasında işbaşına gelen işçilere işveren tarafından bir duyuru dağıtıldı. Duyuruda direniş kanunsuz

(Devamı sa.7, sü.8'de)

ODTÜ'de asılan panoda "yaptığımız doğrudur" deniliyor

İstiklal Marşına saygısızlık olayını İGD üstlendi

İGD'liler, İstiklal Marşını söyletmemek için Atatürk Eğitim Enstitüsünde aldıkları kararı uygulayamadılar

● CHP Gençlik Kolları Başkanı: "Ulusal birliğimizin sımgelerine karşı işlenen suçları affetmeyeceğiz"

ANKARA (ÖZEL)
Orta Doğu Teknik Üniversitesinin açılış günü, bir grubun İstiklal Marşını söylemeyi reddederek yerinden kalkmaması olayına tepkiler sürerken, ODTÜ'de çeşitli gruplar olayla ilgili görüşlerini anlatan panolar astılar.

"İlerici Gençler" imzasıyla bir pano asan İGD, İstiklal Marşına yapılan saygısızlığı savunarak, marşın söylenmesini burjuva kuyrukçuluğu olarak nitelendirdi.

CHP Gençlik Kolları Genel Başkanı Hasan Belovacıklı da bir açıklama yaparak, İstiklal Marşına saygısızlık yapanla-

(Devamı sa.7, sü.3'de)

Belediye grevleri hakkında yetkililer ne diyor?

İstanbul Belediye Başkanı ve Marmara Belediyeler Birliği Başkanı Kotil:

"Nereden para alabiliriz diye düşünüyoruz"

● "Bu kavga, merkezi yönetimle, yerel yönetim arasındaki yetki kavgasıdır"

● "Belediye Gelirleri Yasası, ihtiyacı karşılayacak şekilde çıkarılmalıdır"

● "Belediyeler, kaynak yaratan üretici kuruluşlar haline getirilmelidir"

4. SAYFAMIZDA

Moskova'ya ve onun işbirlikçilerine karşı savaşan Afgan gerillaları bir eğitim sırasında

Afgan gerillaları Taraki'ye karşı yeni bir harekat başlatıyor

İSLAMADAB
Afganistan'da Müslüman gerillalarla, gerillaları destekleyen askerlerin, Moskova yanlısı Taraki yönetimine karşı daha geniş ve büyük çaplı bir harekat başlatma hazırlığı içinde oldukları bildirildi.

Şimdiye kadar en büyük çarpışmalardan biri, geçen hafta sonunda, Kabil'deki Bala-Hisar kışlasında Taraki yönetimine muhalif askerlerle, Taraki'yi destekleyen askerler arasında olmuştu. Çarpışmalarda 500'den fazla ölü, 800'e yakın yaralı olduğu bildirildi.

Bu arada hükümetin gerilla mücadelesini "bastırmak"

(Devamı Sa. 7; Sü: 1'de)

Bucak: "Başbakan, Apoculara karşı alınan önlemleri halka duyurmalıdır"

ANKARA(AA)
AP Urfa Milletvekili Mehmet Celal Bucak, Başbakana gönderdiği telgrafta Apoculara karşı alınacak olan önlemlerin TRT'den halka duyurulmasını istedi. Celal Bucak, "yapılan saldırılar karşılıksız kalınca, devlet düşmanları daha da azmışlardır" dedi.

Bir süre önce Apocuların silahlı saldırısına uğrayarak yaralanan Bucak telgrafında, saldırının yalnızca kendisine yönelik olmadığını kaydederek, Mülkiye Müfettişine Urfa Valisine ve Siverek Ağır Ceza Heyetini de daha önce saldırılar yöneltildiğini hatırlattı.

(Devamı sa.7, sü.10'da)

1977 seçimlerinde AP milletvekili aday adayı olan Hikmet Savatlı, ÇUKOBİRLİK Yönetim Kurulu Başkanı iken Demirel'le birlikte görülüyor.

15 milyonluk ilaç depolayan Hikmet Savatlı aranıyor

İlaç stokçuluğunun altından Çukobirlik eski Başkanı çıktı

● Savatlı Çukobirlik Yönetim Kurulu Başkanıyken iflas edeceğini bildiği halde bir fabrikaya 80 milyon liralık pamuk satmış

● Savatlı'nın Çukobirlik'in ürettiği yağı tüketici yerine aracıya sattığı söyleniyor

ADANA (ÖZEL)
Adana'da yapılan operasyonlar sonunda ele geçirilen 15 milyon lira tutarındaki ilacı stok ettiği belirlenen kişilerden birinin ÇUKOBİRLİK eski Yönetim Kurulu Başkanı Hikmet Savatlı olduğu belirlendi. Savatlı'nın güvenlik kuvvetleri tarafından arandığı bildirildi.

Öte yandan Savatlı'nın adının çeşitli yolsuzluklara karıştığı da ifade edildi.

ÇUKOBİRLİK yöneticiliği yaptığı dönemde Hikmet Savatlı'nın, iflas edeceğini bildiği halde Milli Mensucat adlı fabrikaya 80 milyon liralık

(Devamı sa.7, sü.8 de)

Kemal Ilıcak, Lockheed rüşvet olayı ile ilgisi olmadığını açıkladı

Tercüman Gazetesi sahibi gazetemize bir açıklama göndererek, Lockheed rüşvet olayı ile ilgisi olmadığını açıkladı. Ilıcak'ın açıklaması şöyle:

"Gazetenizin 7.8.1979 tarihli nüshasında birinci sayfadan başlayarak yedinci sayfada devam eden "LOCKHEED BELGELERİ ECEVİT'E VERİLDİ" başlıklı bir haber yayınlanmıştır. Haberin "KİMLER RÜŞVET ALDI" arabaşlığı altındaki bölümünde bazı isimleri sıralarken benim ismime de yer vermiş bulunuyorsunuz.

"Yayınınızdaki iddianın gerçekle hiç bir ilgisi olmadığı daha önce mahkeme kararı ile kesinlik kazanmıştır. Çünkü 1977'de de basında bu yolda bir iddia ortaya atılmış ve iddia sahipleri hakkında tara-

Devamı sa.7, sü.9'da)

PTT'de karbon kağıdını ters koyan odacının kolunu kırdılar

Odacı Reşat Aygen, işten atılmaktan korktuğu için şikayette bulunmadı. Karbon kağıdını ters koyduğu için kolu kırılan odacı çocuğuyla birlikte görülüyor.

● Şef Nazım Alaçamlı odacıya, "sikayette bulunmasının kendisinin aleyhine olacağını" söyledi

● Mem-Der, Ankara'da, PTT'de sürdürülen soruşturmada memurlara baskı yapıldığını açıkladı

İSTANBUL (ÖZEL)
İstanbul PTT Bölge Başmüdürlüğünde çalışan odacı Reşat Aygen, karbon kağıdını ters taktığı için bir memur tarafından dövüldü ve kolu kırıldı.

İSTANBUL'DAKİ OLAY NASIL GELİŞTİ

İstanbul PTT Bölge Başmüdürlüğünde çalışan odacı Reşat Aygen fazla çalıştığı sürelere ait ek mesaisini almak için İdari Büroya fişlerini imzalatmaya gitti. Karbon kağı-

(Devamı Sa. 7; Sü: 3'te)

Fotoğrafta odacıyı dövdüğü ve kolunu kırdığı belirtilen Necdet Çeviker.

TİREBOLU'DA BİR KAHVE YAYLIM ATEŞİNE TUTULDU; 3 ÖLÜ, 5 YARALI

● Balıkesir'de bir kahve tarandı

● Kayas'ta bir banliyö treni ile bir otobüs saldırıya uğradı

● Konya'da bir avukat dövülerek ağır yaralandı

4. SAYFAMIZDA

Suruç'ta milyonlarca liralık kaçak eşya ele geçti

URFA (THA)
Önceki gece Suruç ilçesinin "Koran" mevkiinde Suriye'den Türkiye'ye geçen bir grup kaçakçı ile jandarmalar arasında çıkan silahlı çatışmada milyonlarca liralık kaçak eşya ele geçti. Çatışma sonunda iki kaçakçı yakalandı.

Suruç 123. Seyyar Jandarma Alayı Komutan Vekili Binbaşı Tevfik Özdemir'in iddiasına göre saat 21 sıralarında "Koran" mevkiinden Türkiye'ye mal sokan bir kaçakçı kafilesi jandarmanın "dur" ihtarına otomatik silahlarla karşılık verince çatışma çıktı. İki saat kadar sürdüğü bildirilen çatışma sırasında kaçakçılar Suriye'den Türkiye'ye soktukları 33 balya çeşitli kaçak eşyayı olay yerinde bırakarak tekrar Suriye'ye kaçmayı başardılar. Çatışmada ayrıca Müslim Ortaparmak ile İhsan Önkartal adlı şahıslar yakalandı.

Çatışmadan sonra kaçakçıların beraberinde götürdükleri kaçak eşyanın da Koran köyünde ele geçirildiği bildirildi.

İki yazara sorular...

Olayları işine geldiği gibi çekiştirmek ve bir yönünü ön plana çıkararak çarpıtmak.. Bu siyaset hayatımızda çok rastlanan bir yöntemdir. "İstiklal Marşına Saygısızlık" olayını da bu yöntemlerle yorumlayanlar var.

ODTÜ'deki olayın oluş biçimi şöyledir: İstiklal Marşı çalınırken bir grup ayağa kalkmamış, bazıları ise ayağa kalkanları oturtmaya çalışmıştır. Daha sonra, bu kişiler hep bir ağızdan "Enternasyonal Marşı"nı söylemişlerdir.

Olay, esas yönüyle ulusal değerlere ve bağımsızlığımıza yönelik bir saygısızlıktır.

Böyle bir saygısızlığa alet edilmeye çalışıldığı ve yersiz bir şekilde söylendiği için "Enternasyonal Marşı"na da saygısızlık yapılmıştır. Yani hem halkımızın bağımsızlık ülküleri, hem de dünya halklarının dayanışması hedef alınmıştır.

(Devamı sa.7, sü.6 da)

Aydınlık

HALKIMIZA RAPOR

Teşkilat, Galula ve Mafya

Gazetemiz, bilinmeyen olayların üzerine gitme, halkı bilgi sahibi yapma geleneğini sürdürüyor. Sekizinci sayfamızda yayınlanan "Teşkilat" başlıklı dizimiz bunun bir örneğiydi. Bu dizide, istihbarat sömürüsünün nasıl siyasal denetim noktasına kadar vardığını, kendi gücüne güvenmeyen bir ülkenin, ne kadar içler acısı bir duruma düştüğünü vurgulamaya çalıştık.

Bir ülke için, hele o ülke ağır ve yakın tehditler altındaysa istihbarat çalışmasının ne denli önemli olduğu açıktır. Ama bu faaliyet başka bir büyük devletin patronluğu altında yürütülüyorsa, ülke için yarar değil zarar getirir. Bağımlılık ilişkileri ve ,halkı, kontrol etme temelinde kurulmuş istihbarat örgütleri, derin bir çürüme ve yozlaşma içine düşerler. Çıkar yol, ülke güvenliği ve demokrasi için tehlikeli bir noktaya varmış olan böylesi enkazların varlığına son vermek, ülkenin gerçek çıkarlarına hizmet edecek örgütler kurmaktır. İstihbarat örgütleri yabancı sızmalardan arınmış olmalı ve demokratik yöntemler kullanmalıdır. Yayınımız, böyle bir amacın gerçekleşmesine bir parça hizmet ettiyse ne mutlu bize.

İkinci olarak ele aldığımız konu, "CİA nın Anarşi Teorisi "ydi. Anarşik olayların özellikle son birkaç yılda büyük boyutlara ulaştığı bilinen bir konudur. Anarşiyi yaratan mihraklar da az çok bilinmektedir. Okuyucularımızın bu konudaki gelişmelere daha derin bir açıdan bakabilmelerini sağlamak amacıyla, evrensel terörizmin bazı kurallarını kontrgerilla uzmanı bir yazarın ağzından vermeyi yararlı gördük. Devlet terörü, devlet desteğinde terör ve gayri-resmi terör yöntemlerini, bunların hangi ilkelere dayandığını okuyucularımıza ulaştırarak, barış ve huzur isteyen halkımızın düşmanlarını daha yakından tanımasını sağlamaya çalıştık. Galula'nın yöntemleri emperyalist yöntemlerdir. Hem CİA'nın, hem de KGB'nin benimsediği bu yöntemler, bugün yurdumuzda geniş olarak uygulanmaktadır. Bunların bağlı bulunduğu strateji ve modellerin bilinmesi, anarşiye karşı mücadeleye güç verecektir.

Önümüzdeki günlerde ise, yurdumuzda yıllardır kanayan bir yaraya "Mafia Olayı"na parmak basacağız. Bu konudaki araştırmamız daha başlangıç safhasındadır. İlk aşamada, sinema dünyasının emekçilerini sömüren, bu alanda elde ettiği imkanlarla devlet aleyhine yolsuzluklara girişen bir çeteyi tanıtacağız. Yayınımız ilerledikçe, bir ahtapotun kolları gibi Türkiye'yi saran vurguncular hakkında sizleri oldukça aydınlatabileceğimizi sanıyoruz.

* * *

Geçtiğimiz hafta içinde spor sayfamızda yeni bir yazarımızla tanıştınız. 40 yıl öncesinin tanınmış futbolcusu, milli takım oyuncusu Musa Sezer (Doktor), artık Aydınlık ailesinde yer alıyor. Doktor'un "Spor ve Olaylar" başlıklı köşesinde güncel spor olaylarının yorumlarını, kitle sporu ve önce dostluk anlayışının ürünlerini bulacaksınız

Aydınlık, yeni yayın dönemine daha güçlü, daha etkili olarak girecektir. Bütün okuyucularımıza mutluluk dolu günler dileriz.

FİKİR MEYDANI

YAKACAK SORUNU (1)

Temel N. Yılmaz
Orman Yüksek Mühendisi

Halkımızın en önemli sorunlarından birisi de hiç kuşkusuz yakacak sorunudur. Özellikle kış aylarında halkımızın ısınma sorunu üzerine günlük gazetelerde, radyo ve televizyonda birçok habere rastlanır. Hemen bütün hakim sınıf partilerinin sözcüleri ve genel olarak devlet yöneticileri bu konu ile ilgili demeçlerle halkı avutmaya çalışırlar. Yaz başlarından itibaren de konu yavaş yavaş unutulur. Bir daha ki kış dönemine kadar yakacak sorunu gündeme gelmez.

Bizler bu konunun tartışılmasını ve halk yararına çözümler bulunmasını istiyoruz. Yakacak konusunda ileri sürülen bütün görüşleri dikkatle ele almak ve bunları halkımızın taleplerine uygunluğu açısından eleştirmek zorunda olduğumuza inanıyoruz. Bugün bir çok kişi ve örgüt yakacak sorununu ele alıp çoğu zaman çözümler de ileri sürmektedirler. Bütün bu görüşlerin ortak noktası, odun ve tezeğin tüketimini azaltıcı tedbirler önermektir. Ancak bir çoğu için rahatlıkla söyleyebiliriz ki; kendi kaynaklarımıza güvenmek ve dışa bağımlılıktan kurtulmak için acil ve hemen uygulanabilir çözümler önerilmemektedir.

Bu yazımızda ele aldığımız rakamlar ve yararlandığımız kaynaklar yeni ve bulunmaz değildir. Ancak bizim yapmaya çalıştığımız, çözüm yolları konusunda Türkiye gerçeklerini bütün katılığı ile kavramak, kendi arzu ve taleplerimizi halkın talepleri yerine koyma yanlışlığına düşmemek, kısaca romantizmden uzak durmaktır.

Yakacak sorunu özünde bir enerji sorunudur. Bu açıdan yurdumuzun enerji kaynakları ve izlenen enerji politikasını incelemeden, yakacak sorunu konusunda berrak görüşlere sahip olmamız imkansızdır. Ancak genel anlamda enerji sorunu bir uzmanlık konusudur. Biz yazımızda derlediğimiz bazı bilgileri vermek ve bunlardan sonuçlar çıkartmak zorundayız.

Odun ve tezek konusunu ileride incelemek üzere önce genel enerji durumumuz konusunda bazı bilgiler verelim.

Uzmanlar enerjiyi;

1. Ticari enerji türleri.
2. Ticari olmayan enerji türleri olarak iki elde ediliş şekilleri itibarıyle de,

1. Birincil,
2. İkincil, enerji olarak iki kısma ayırmaktadırlar. Bu deyimler şu enerji türlerini kapsar.

Ticari ve birincil enerji türleri; Taşkömürü, linyit, petrol ve ürünleri, bir de hidrolik enerjidir. Ticari ve ikincil enerji türleri ise, yurdumuz için elektrik, kok ve havagazıdır. Ticari olmayan ama birincil enerji türleri ise odun ve tezektir.

Yukarıda sözünü ettiğimiz enerji türleri dışında jeotermal, nükleer ve güneş enerjisi de uzmanların çeşitli yerlerde dikkate aldıkları enerji türleridir. Bu enerji türlerinin özellikle jeotermal ve güneş enerjisinin uzun bir dönem içinde hayata geçirilmesi yurdumuz için mümkün görülmemektedir.

Şimdi taşkömüründen başlayarak enerji kaynaklarımızın durumuna kısaca bir göz atalım;

Türkiye taşkömürü bakımından uzun süre kendine yeterli kaynaklara sahiptir

Yurdumuzda taşkömürü Zonguldak İli yöremizde bulunmaktadır. Buradaki taşkömürü rezervi 10 bin km2 lik bir alana yayılmış durumdadır. Miktar olarak ise;

Görünür: 200 milyon ton

Muhtemel: 262 milyon ton

Mümkün: 892 milyon ton olarak belirlenmektedir.

Yani toplam taşkömürü rezervimiz 1.3 milyar ton kadardır. Bu miktar dünya durumuna göre yüksek olmamakla birlikte yurdumuz için uzun bir süre yeterli kaynağa sahip olduğumuz görülmektedir. Bu kaynaklarımız tükendiğinde yerine yenisi gelmeyecektir. Mevcut rezerv yalnızca tüketime arzedilmiş bir durumdadır. Bu açıdan da iyi bir teknoloji ile ve rasyonel bir biçimde işletilmelidir.

Türkiye'de taşkömürü bir devlet kurumu olan T. K. İ. (Türkiye Kömür İşletmeleri) tarafından işletilmektedir. 1974 yılında yapılan taşkömürü üretimi 8,6 milyon ton civarındadır.

Taşkömürü, sanayileşme çabasındaki ülkemiz için hayati önem taşımaktadır. Çünkü demir-çelik endüstrisinin temel hammaddesi durumundadır. Ancak yurdumuzda taşkömürünün yüzde 45 kadarı metalürjik amaçlarla kullanılmaktadır. Geri kalan yüzde 55 kadar kısmı ise elektrik üretimi ve pek az oranda da havagazı elde edilmesinde kullanılmaktadır. Bugün toplam termik elektrik üretiminin yüzde yirmisini oluşturan Çatalağzı ve Silahtarağa termik santralleri esas olarak kömür kullanmaktadırlar. Taşkömürü, kokun da ana maddesidir. Kok, demir-çelik endüstrisinde ve havagazı fabrikalarında elde edilmektedir. Kok, ilerde de görüleceği gibi esas olarak ülkemizde metalürjik amaçlarla kullanılmaktadır.

Uzmanlar, taşkömürü konusunda sinai kalkınma açısından metalürjik amaçlar dışında kullanmanın asgariye indirilmesini talep etmektedirler. Bu konuyu ileride yine ele alacağız.

Yurdumuz linyit bakımından varlıklı bir ülkedir

Linyit, ısı değeri kok ve taşkömüründen daha düşük bir kömür türüdür. Yurdumuz linyit yatakları bakımından zengindir. Aşağı yukarı Ege'den, Doğu Anadolu'ya kadar birçok yerde işletilmekte olan linyit yatakları vardır. Bu bakımdan linyit ülkemizde önemle ele alınması gereken bir enerji kaynağı ve türüdür. Yurdumuz linyit rezervinin, 6 milyar ton civarında olduğu saptanmıştır.

Yalnızca linyitin yurdumuzda rasyonel bir biçimde işletilmediğini söylemek yanlış bir tespit olmaz. Geçtiğimiz yıllarda linyit rezervinin yüzde 70 kadarını elinde bulunduran özel sektör, örneğin 1974 yılında toplam linyit üretiminin yüzde 25'ini vermiştir. 1974 yılındaki toplam linyit üretimi 9,8 milyon tondur. 1977 yılında devlet üretimi 7,3 milyon ton özel sektör üretimi ise 2,5 milyon ton olarak gerçekleşmiştir. Aynı yıllarda devlet elindeki linyit rezervinin toplam olarak 557 milyon ton civarında olduğu belirtilmektedir. Bu durumda özellikle özel sektörün linyit rezervlerini rasyonel bir biçimde işletmediği açıkça görülmektedir. Ancak bu sorunun devletçilikle çözümünü önerirken de devletin sınıf karakterini gözden uzak tutmamak gerekir. Yapılması gereken genel enerji politikası içinde linyiti mümkün olduğu kadar en rasyonel biçimde üretmek ve üretimi çoğaltmaktır. Başka yol olmadığını, bunun dışındaki yolların yurdumuzu dışa bağımlılıktan kurtaramayacağını göstermektedir.

Enerjide dışa bağımlılık:

Petrol sorunu 1960'lardan bu yana gündemdedir ve o yıllardan bu yana bu konuda çeşitli mücadeleler verilmiştir.

Yurdumuz petrol varlığı bakımından bugünkü envanter sonuçlarına göre orta ve yoksul ülkeler kategorisi içinde ele alınmaktadır. Bu bakımdan petrol politikası ancak en rasyonel kullanım, en rasyonel işletme ve endüstrinin petrole vazgeçilmez ihtiyacı olan kesimleri dışında petrolü asgari tüketme yolu biçiminde özetlenen bir şekilde olmalıdır. Oysa yurdumuzda bugüne kadar izlenen politikanın bununla bir ilgisi yoktur.

Yurdumuzda ham petrol üretimi 1955'lerden beri yapılmaktadır. TPAO'nun aynı yıl içerisinde ürettiği ham petrol 178.596 tondur. Batman Rafinerisi çalışmaya başlayınca bu miktar 1956 yılında 305.616 tona yükselmiştir. Böylece ilk kez petrol ürünleri yerine ham petrol ithal etmeye başladığımız görülmektedir. 1960'lardan itibaren yerli ham petrol üretiminde periyodik bir çoğalma ve yerli üretimin yurt içi ham petrol tüketimindeki payında bir artma gözlenir. Bu durum 1969 yılına kadar sürmüştür. 1969 yılında üretilen yerli ham petrol 3.547.439 ton olarak gerçekleşir. Aynı yıl ithal edilen ham petrol ise 2.938.594 tondur. Yerli tüketimin yüzde 55'i yerli üretimden karşılanmaktadır. 1969 sonrası yıllarda bu oranlar tersine dönmeye başlamıştır. 1972 yılında yerli üretim 3.350.000 ton olmasına karşılık yerli üretimin yurtiçi ham petrol tüketimindeki payı yüzde 34'e düşmüştür. 1972 yılında ham petrol ithalatı için ödenen döviz 143 milyon dolardır. Aynı yıl toplam ithalata ödenen döviz ise 370 milyon dolardır. Görüldüğü gibi ithalata ödenen dövizin yüzde 40 kadar kısmını petrol alıp götürmüştür. 1974 yılında ise ham petrol ithali için ödenen döviz, toplam ithalat için ödenen dövizin yüzde 30'u olmuştur ve 700 milyon dolar ya da 10 milyar TL olarak gerçekleşmiştir. Başka bir ifade ile söylersek, ham petrol ithalatı için ödenen döviz ana ihraç mallarımız olan tarımsal ürünlerden sağlanan dövizi götürmektedir.

Türkiye'nin petrol tüketimi sınai gelişmenin sağlıksız olduğunu da göstermektedir. Geri bir tarım ülkesi olan yurdumuzda petrol kaynaklarımızın durumu ortada iken, esas olarak ithal yoluyla sağlanacak bir enerji kaynağının birincil duruma gelmesi dışa bağımlılığı arttırmaktan başka bir işe yaramamaktadır.

Gerçekten de Türkiye enerji tüketimi içerisinde petrol ürünlerinin oranı yüzde 50'ye yakındır. Bunun içerisinde yerli petrol üretiminin payı ise oldukça düşüktür. Emperyalist petrol tekelleri bir yandan yurdumuz petrol kaynaklarını işletirken bir yandan da ham petrol ithalini ellerinde tutmaktadırlar. 6326 sayılı Petrol Yasası özünde ve sözünde emperyalist tekellerin petrol konusundaki sömürüsünü meşrulaştırmaktadır.

Öte yandan emperyalist petrol tekelleri yurdumuzdaki sondaj çalışmalarını da aksatmaktadırlar. Uzun süre kamuoyunda sözü edilen bir gerçek „yabancı petrol şirketlerinin sondaj çalışmalarında petrolü bulmaya değil bulmamaya çalıştıkları ve petrol bulunan kuyuları "petrol yok" gerekçesiyle kapattıklarıdır. Çünkü ithal malı petrol, tekellerin ekonomik sömürü kaynakları olduğu gibi aynı zamanda siyasal baskı aracı da olmaktadır.

Türkiye'nin petrol politikası, endüstrinin vazgeçilmez hammadde olarak petrole ihtiyaç duyduğu alanların dışında, petrol tüketimini asgariye indirmek ve başka kaynaklara dayandırmak olmalıdır. Ancak, işbirlikçi burjuvazi petrol politikasını emperyalist tekellerin dikte ettirdiği biçimde saptamıştır.

Aynı zamanda ülkemiz, petrol politikasını saptarken Üçüncü Dünya ülkeleri ile dostluk ve işbirliği temelinde çözümler aramalıdır. Yani zorunlu olan petrol ithalatımız, Üçüncü Dünya Ülkelerinden yapılmalıdır. Bugün dünyamızda petrol üreticisi Üçüncü Dünya ülkeleri emperyalist tekellere karşı zorlu bir mücadele vermektedirler.

Türkiye'de petrol tüketiminin önemli bir kısmı elektrik enerjisi üretiminde kullanılmaktadır. Hidrolik enerji kaynakları bakımından hatırı sayılır bir ülke olmamıza rağmen yurdumuz elektrik üretiminin yüzde 78,4'ü 1974 yılında termik santrallerden elde edilmekteydi. Termik santrallerin üretimi ise büyük ölçüde petrole dayanmaktadır. Aynı yıl içerisinde termik üretimin yüzde 58,5'i fuel-oil ve motorin yani petrole dayanmaktaydı. Günümüzde de bu oranların değiştiğini söylemek mümkün değildir. Bu sistemde görüldüğü gibi ham petrol ithalatı sürekli olarak artmaktadır. Bu açıdan elektrik enerjisi üretiminde başka kaynaklara dayanmak zorunludur. Ülkemiz açısından da bu önemli bir özellik taşımaktadır.

Ham petrol ithalatını mümkün olduğu kadar azaltırken, yerli üretimi arttırmak bir zorunluluktur. Bu bakımdan bütün emperyalist petrol tekellerinin ellerindeki imtiyazlar alınmalı ve petrol konusundaki tüm ipler Türkiye'nin kendi elinde bulunmalıdır.

Su kaynaklarımızın zenginliği bakımından Avrupa'da dördüncüyüz

Ülkemiz su kaynakları bakımından iyi durumdadır. Oysa ki ekonomik olarak kullanmaya elverişli hidrolik potansiyelimizin ancak yüzde 9 kadarı kullanılmaktadır. 1976 yılında hidrolik enerjinin, genel enerji tüketimi içerisindeki payı yüzde 2-4 kadardır. Burada özellikle elektrik üretiminde hidrolik kaynaklara dayanmak gerektiğini vurgulamak istiyoruz. Böyle bir değişim hem elektrik üretiminde petrol ürünlerinin, hem de kömürün tüketilmesini azaltacaktır. Bu durum ise petrol ithalatımızı azaltacağı gibi, daha çok kömürün ısınma amacıyla tüketilmesine imkan sağlayacaktır.

1975 yılında Türkiye'de elektrik enerjisi toplam üretimin ancak yüzde 21,6'sı hidrolik kaynaklıdır. Aynı oran 1972 yılında yüzde 29.1 olarak verilmektedir. Bu da gösteriyor ki daha sonraki yıllarda da elektrik üretiminde hidrolik değil termik santrallere öncelik verilmiştir. DPT'nin hesaplarına göre 1987 yılında hidrolik enerji kaynaklarında üretilecek elektrik enerjisi miktarı 32200 GWH'a ulaşacak ve böylece hidrolik enerji kaynaklarının yüzde 43'ünden yararlanılmış olacaktır. Demek ki izlenecek yol kendi su kaynaklarımızın ele alınmasıyla enerji darlığını önlemeye çalışmak olmalıdır. Ama ileride elektrik konusunu inceleyeceğimiz zaman daha açık olarak göreceğimiz gibi ülkemizdeki iktidarlar bu yolu değil, Sovyet sosyal emperyalistlerinden elektrik ithalini yeğ tutmuşlardır. Böylece de bugünkü görünümü itibariyle DPT'nin hesapları temenni (!) olmaktan öte bir anlam taşımaz duruma gelmiştir.

Kok ve havagazı enerjisi bakımından durumumuz nedir?

Bilindiği gibi kok, taşkömüründen elde edilmektedir. Havagazı fabrikalarında ve demir-çelik endüstrisinde elde edilen kok, ısıtma değeri yüksek ikincil bir enerji kaynağıdır. Ancak ısıtma amacıyla kok tüketimi uzmanlarca akılcı bir yol sayılmamaktadır. Kokun esas olarak metalürjik amaçlarla kullanılması uygun bulunmaktadır. Gerçekten de yurdumuzda kok üretiminin büyük çoğunluğu (%88) metalürjik amaçlarla kullanılmaktadır. 1972 yılı için verilen bu oranın bugün daha da yükselmiş olduğu söylenebilir.

Havagazı, esas olarak büyük yerleşme merkezlerinde kullanılan ikincil enerji türüdür. Bugün havagazının yerini bütangaz almaktadır. Havagazı üretimi kayda değer bir artış göstermemektedir. Bütangaz ise petrol rafinerilerinde elde olunan bir petrol yan ürünüdür. Isıtma amacıyla kullanılması yerli ham petrol üretimi ile sağlandığı sürece ekonomik olarak olumludur.

(Devam edecek)

demokrat gözüyle

lütfü oflaz

Sıkıysa sıktırın!

Emrediyor IMF:

"Önümüzdeki dönem devlet dairelerine memur almayacaksın..."

"Başüstüne..."

"Aksanda, son derece sınırlı alacaksın..."

"Başüstüne..."

"Devlet teşekkülerine işçi de almayacaksın..."

"Başüstüne..."

"Aksanda, kısıtlı sayıda alacaksın..."

"Başüstüne..."

IMF denilen Uluslararası Para Fonunun emirlerinin biri bitiyor, bir yenisi geliyor.

Sanki ülkeyi IMF yönetiyor:

"Memur maaşlarına zam yapmayacaksın..."

"Başüstüne..."

"Yapsan da, sınırlı yapacaksın..."

"Başüstüne..."

"İşçi ücretlerini de donduracaksın, artırmayacaksın..."

"Başüstüne..."

"Artırsan da, sınırlı artıracaksın..."

"Başüstüne..."

TC hükümeti, "kredinin" hatırı için IMF ne derse "başüstüne" diyor.

Eh hükümetin ve Türkiye'nin krediye olan gereksinimini bilen IMF de yüklendikçe yükleniyor.

Onun getirdiği yükler de yine Türkiye emekçilerinin sırtına biniyor.

Öyle oldukça da, emekçiler feryat ediyor:

"N'olacak halimiz?"

Elcevap:

"İyi olur inşallah.. Kırkbir kere maşallah.. sıkın dişinizi.. Sıkın kemerlerinizi..."

Sıkıyor işçiler..

Sıkıyor köylüler..

Sıkıyor topyekün emekçiler...

Sıka-sıka kemerlerde sıkılacak yer kalmıyor.

. . . . . .

Bir düşünün.

Üç günde bir yapılan devalüasyonla, emekçinin cebindeki yüz liranın değeri on liraya düşürülüyor.

Yani, emekçinin cebinden doksan lira bir yankesici maharetiyle çekiliveriyor.

Enflasyon, fiyat artışları, hayat pahalılığı desen almış başını gidiyor.

Dar ve sabit gelirlilerin sofrasındaki ekmek küçüldükçe, küçülüyor.

Günde üç öğün yemek yiyebilen aileler bile, öğün sayısını ikiye hatta bire indiriyor.

Buna rağmen uzaklardan, çok uzaklardan bir ses habire talimat veriyor:

"Kemerleri sıkın.. Sıkın.. Sıkın..."

Sıkıyor IMF...

***

Beri yandan, işsiz veya gizli-işsiz on milyon insan inliyor:

"İş..."

Beri yandan, milyonlarca aç insan inliyor:

"Ekmek..."

Beri yandan; işçiler, memurlar, dar ve sabit gelirliler inliyor:

"Zam..."

Onların taleplerine, ülkeyi yönetenler tıpkı IMF'nin ağzıyla mukabele ediyor:

"Biraz özveri... Az fedakarlık.. Sıkın kemerleri..."

Behey yönetici efendi!

Bu ülkede işçilerden, köylülerden, memurlardan, emekçilerden başka sıkacak yok mu kemerleri?

Nerede bu ülkenin vergisini bile vermeyen işadamları, sanayicileri?

Sıkıysa biraz da onlara sıktırın kemerleri.. Ne duruyorsunuz hadi.

LENİN
AYDINLIK YAYINLARI
ÖRGÜTLENME
Genel Dağıtım: TOR-DA
Hamam Sok. No: 4 Cağaloğlu/İSTANBUL
50 Lira

BULMACA

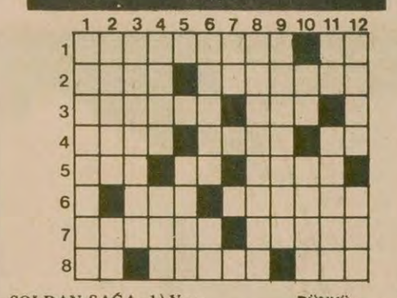

SOLDAN SAĞA: 1) Yurdumuzda halen çok kullanılan, ilkel bir tarla sürme aracı- Tümör. 2) Öz olmayan - Sıtmanın diğer adı. 3) Öykü - Tersi çiğneme dişlerimiz. 4) Müezzinin okuduğu - Diyarbakır'ın bir ilçesi - Bir hayvan. 5) Tersi iskambilde birli - Bir harfin okunuşu - Tersi kanaat. 6) Tersi sahip, malik - Birbirine aykırı iki kısma ayrılma. 7) İskambilde bir kağıt - Birleşmiş Milletlere bağlı bir kuruluş. 8) Tersi genişlik - Sulak yerlerde yetişen, çeşitli türleri olan bir bitki - Yanları kesmeyen, düz ve ince kılıç.

YUKARIDAN AŞAĞI: 1) Soylu Arap atı. 2) Billur süslü aydınlatma aracı - Tersi bir organımız. 3) Yarışma, yarış. 4) Belli, açık - Bir emir. 5) Tahta eşyaları parlatmaya yarar. 6) İşçi (eski dil) - Tersi bir soru eki. 7) Kimyada Baryum'un simgesi. 8) Avcı kuş. 9) Narin, ince yapılı. 10) Paranın yarısı - Bilgin. 11) Karadenizli yurttaşlarımıza özgü bir ünlem - Şekerin kaynatılarak ağda durumuna getirilmesiyle yapılan katı şeker. 12) Şark müziğinde bir makam - Bir küçükbaş hayvan.

DÜNKÜ BULMACANIN ÇÖZÜMÜ

	1	2	3	4	5	6	7	8	9	10	11	12
1	S	P	İ	R	İ	T	U	A	L	İ	Z	M
2	E	S	K	İ	T	O	P	R	A	K	■	A
3	K	İ	R	■	A	S	U	■	F	İ	İ	L
4	A	K	A	L	A	■	Z	İ	L	■	R	T
5	■	O	H	■	T	R	U	V	A	A	T	İ
6	İ	P	İ	T	■	Ö	N	E	H	S	İ	Z
7	Ç	A	Y	L	A	K	■	D	A	■	C	■
8	İ	T	E	■	F	■	T	İ	K	T	A	K

HALKIN SESİ

GAZETEMİZİN SAHİBİ 45 MİLYON HALKTIR

MERSİN

BİZ BEKÇİLER HERYERDE BİR KENARA İTİLİYORUZ

Bizlerin başlıca önemli sorunları şunlardır:

Bütün teşkilat arasında en rezil bizleriz ve İçel Emniyet Teşkilatında bizlerin bu sene verilmesi gereken yazlık elbiselerimiz ve ayakkabılarımız, kravatımız, gömleğimiz verilmemiştir. Silahlarımız çalışmayacak durumdadır, mermimiz yoktur. Bunu yetkililere söylediğimiz zaman, mermi yok, başka silah da yok, idare edin diyorlar. Bizler gece bekçisi olarak en önemli yerlere gönderiliyoruz ki, can emniyeti bakımından önemlidir. Bu durum karşısında biz emniyet bekçisi olarak vatandaşın malını, ırzını, canını nasıl koruyabiliriz? Elbiselerimiz yırtık, toplum içine çıkamıyoruz. Bir çift ayakkabı alacak olsak, bin liradan aşağı değil. Zaten aldığımız ne ki?

Emniyet bekçileri olarak, bizim hafta iznimiz önceden iki gündü, şimdi ise az bir ücret vererek, hafta iznimizi de bir güne düşürdüler. Biz de İçel Emniyet bekçileri olarak bir avukat temin ettik ve zor koşullar altında dava açtık. Bizim derdimize hiç bir kimse el uzatmıyor. Kendi kaderimizle geçinip gidiyoruz. Bizim İçel Emniyeti olarak bir kooperatifimiz vardı. Bizlerin bütün ihtiyacını karşılamak için kurulmuştu. Oysa bizler kantinden birşey almak istediğimizde adeta kovuluyoruz. Bizler İçel Emniyet bekçileri değil miyiz? Aynı çatının altında çalışmıyor muyuz? Bizler, nereye gitsek bir kenara itiliyoruz. En zor görevler de bize yükleniyor.

Bir de polislerle aramızda şöyle anlaşmazlıklar çıkıyor. Bizim başımıza daha okuldan yeni çıkmış bir polisi veriyorlar. Biz gece vazifeye çıktığımızda, bu polis arkamızdan geliyor, beklediğimiz yerden ayrılmış olsak, rapor tutuyorlar. Peki bir olay olunca biz ne yapacağız? Elli metre ayrılsak, biz seni aradık, bulamadık, diyorlar, rapor tutuyorlar. Üstlerimize durumu izah ettiğimizde, polis sizin amiriniz diyorlar. Böyle adaletsizlik olur mu? Bu durum karşısında bizler ne yapacağız? Bütün yetkililere sesleniyoruz. Ne olursunuz bizim de sorunumuza ortak olun ve ilgilenin. Bize de bir yol gösterin.

Bizimle aynı işi gören polis memurları 20 yılda emekli oluyor, emniyet bekçileri niye 25 yılda emekli oluyor? En çok vazife yapan biziz. Bütün emniyet bekçileri sefil ve ızdırap içindeler.

İçel Emniyet Bekçilerinden
15 kişilik bir grup.

DEVREK — ZONGULDAK

Köy halkı olarak dişimizden, tırnağımızdan artırmıştık

6 sene önce köyümüz aydınlansın diye yetkililere verdiğimiz 100 bin lira ne oldu?

Bizler Devrek Sabunlar köylüleri olarak durumumuzu ilgililere duyurmak istiyoruz.

1950 yılından bu yana yol ve elektrik sorunumuz hâlâ çözülmedi. Politikacılar seçimden seçime köyümüze geliyorlar, süslü püslü laflar edip söz veriyorlar. Fakat oylarımızı aldıktan sonra unutuyorlar. Biz bu sorunlarımızı kendimiz halletmek istiyoruz ama hepsine gücümüz yetmiyor. Şimdiki yolumuzu kendi gücümüzle yaptık. Elektrik için köy payı olarak yemedik içmedik, dişimizden tırnağımızdan artırdık, 6 sene oldu, 100 bin lira yatırdık. Paramızın ne olduğunu da bilmiyoruz. Her sene plana alındı diyorlar, bizi uyutuyorlar. İlgilileri defalarca uyardık, gazetelere yazdık. Hiç ses yok. Bizler her ay hayatımızı ortaya koyup Zonguldak Madenlerinde karanlıklarda çalışıyoruz. Hiç değilse köyümüzde aydınlanmak istiyoruz. Bütün fedakarlığımıza rağmen bizi köyümüzde de karanlıkta bırakıyorlar.

AP'lisi, MSP'lisi bütün köy, son seçimlerde bu işi Ecevit yapar dedik, onu destekledik. Ama şimdi güvendiğimiz dağlara kar yağdığını görüyoruz. CHP Devrek İlçe Başkanı son zamanlarda yüzümüze bile bakmıyor. Halbuki isterse bize bu konuda önderlik edebilir.

Sabunlar Köyü Halkından
Şükrü Pirpir, Dursun Pirpir
Sabri İnan, Hikmet Porsuk
Hasan Pirpir, Ahmet Cinköse
Sabri Kurt, Yakup Budak

SİVAS

TRAKTÖR SORUNUNUN ÇÖZÜMÜ HEP ASKIDA KALIYOR

Bir tarım ülkesi olan ülkemizde traktör meselesi de gittikçe çıkmaza giriyor. Traktörün ithal ve satışı devlet eli ile olacakmış. Siyasilerde hemen bir çığlık başladı. Yok, bu iş yürümezmiş! Niye? Aslında bu siyasi partilerin bağırtıları, aracı ve tefecilerin sesinin bir yansımasıdır. Her şeyi çözdük de sanki traktörü kimin satacağı meselesi kaldı. Bu beyler belimizi büken benzin, mazot ve yedek parça meselesini görmüyorlar mı? Görürler ama işin o yanı onları ilgilendirmez.

Gelelim soruna. Bir tarım ülkesi olan ülkemizde 1923'ten bu yana kaç adım atıldı? Diyeceksiniz ki toprak meselesi çözüldü mü ki bu da çözülsün. Yedek parçalar ateş pahası. Gittikçe de pahalanıyor. Mazot da öyle. Tabii bulunursa. Fiyat artışları dörtnala, taban fiyatlar kaplumbağa hızı ile. 12 ay çalış, didin, borcu öde, kazandığını mazot, parçaya yatır. Elde var sıfır. Traktörün elliye yakın çeşidi var, hiç biri de ülke standartlarına uygun değil. Parçalar dışarıdan ithal, modern tarıma eğilmek, sorunu çözmek yerine sorunu çıkmaza sokmak için alabildiğine mücadele var.

Bankanın verdiği yetersiz kredi zorunlu olarak bizi faizcilere itti. Yüksek faizle aldığımız borcu ödeyene kadar danası, anasını geçti. Yenilemeye soktuk traktörü, yine borçlandık. Bir zaman lastik peşinde koşturup onu karaborsadan aldık. Şimdi onu da yenileyeceğiz. Senede en az dört kez tamirciye gidiyoruz. Bir civata takmak 70 lira. Eğer parça kırıldıysa hak getire, olmadı parça peşinde. Şimdi de mazot kuyruklarında. Eğer bulamazsan karaborsadan almaya mecbursun. Çünkü hasat zamanı. Sanki traktörü biz kendimiz için değil, bu beyler için aldık. Tüm kazancı beylere kuzu kuzu yatır.

Celal Özcan

Siyonistlerin sürekli saldırılarından geriye kalanlar

İsrail topçuları Güney Lübnan'a saldırdı

- ABD, İsrail' in yeni yerleşim merkezi kurmasını üzüntüyle karşıladığını belirti
- Rabin' e göre Hüseyin, "Kara Eylül" de İsrail' den yardım istemiş
- Mısır, İsrail' e büyükelçi gönderecek
- Arafat, Küba' ya gidecek

BEYRUT/ WASHİNGTON

İsrail askeri birlikleri ve Falanjistler uzun menzilli toplarla Güney Lübnan'daki Filistin mevzilerine karşı saldırıya geçerken, ABD Dışişleri Bakanlığı, İsrail'in yeni yerleşim merkezleri kurma kararını üzüntü ile karşıladığını bildirdi.

Güney Lübnan'daki basın kaynakları İsrail askeri birliklerinin Arnu, Jarmok ve Kafr Rihan köylerine saldırdıklarını, saldırı sırasında İsrail savaş uçaklarının Sur kenti üzerinde dalışlar yaptıklarını bildirdiler.

Bu arada İsrail askeri birlikleri ile birleşen Falanjistler, BM Barış Gücü hatlarının gerisindeki Azzie Klayla köylerine sızarak bazı evleri dinamitlediler.

ABD'NİN KAYGISI

ABD Dışişleri Bakanlığı sözcülerinden Jill Schuker, Kudüs yakınlarındaki Maale Adurnin yerleşme merkezinin temelinin atılmasından bir gün sonra yaptığı açıklamada, ABD'nin daha önce de yeni yerleşme planlarına karşı çıktığını belirterek, "İsrail'in bu yerde yeni yerleşim merkezi kurmasını üzüntü ile karşılıyoruz" dedi.

ABD, askeri işgal altında bulunan topraklarda İsrail yönetiminin yeni yerleşim merkezleri kurmasının uluslararası yasalara ve barış görüşmelerine engel olduğu görüşünü savunuyor.

BAZI SIRLAR

İsrail eski Başbakanı İzak Rabin, siyasi anılarını topladığı bir kitapta Ürdün Kralı Hüseyin'in 1970 Eylül ayındaki Filistinlilere karşı savaş sırasında, İsrail Hava Kuvvetlerinin Suriye zırhlılarına karşı saldırıya geçmesini istediğini öne sürdü.

MISIR İSRAİL'E BÜYÜKELÇİ GÖNDERECEK

Mısır Dışişleri Bakanı Butros Gali Sina Yarımadasının 1980 Şubatında boşaltılmasından sonra, ülkesinin İsrail'e bir büyükelçi atayacağını, büyükelçinin Tel-Aviv civarında yer alacağını bildirdi.

Özerklik görüşmelerinin başarısızlıkla, sonuçlanmasının Orta Doğuda barışı engelleyici olacağını söyleyen Gali, 242 sayılı BM kararının değiştirilemeyeceğini, ancak Filistinlilere haklarını tanıyan yeni bir kararla tamamlanabileceğini, ülkesinin Filistinlileri barış sürecine katacak her türlü karardan yana olduğunu soyledi.

İlişkileri normalleştirdikten sonra, İsrail'e petrol satabileceklerini kaydeden Butros Gali, sınırların açılması konusunda, iki ay önce anlaşmaya varıldığını, isteyen her İsraillinin Mısır'a gelebileceğini sözlerine ekledi.

ARAFAT KÜBA'YA GİDECEK

"El Vatan El Arap" dergisi, FKÖ lideri Yaser Arafat, eylül ayında yapılacak olan Bloksuzlar Konferansına katılmak için Havana'ya gideceğini yazdı. Dergi ayrıca, Arafat'ın bir Nikaragualı yetkili ile görüştüğünü ve Managua'daki İsrail Büyükelçiliğinin FKÖ bürosuna dönüşeceğini bildirdi.

Doğu Almanların Romanya'ya kara yoluyla gitmesi yasaklandı

DIŞ HABERLER SERVİSİ

Romanya'nın karayolu ile ülkeden geçecek tüm yabancıların satın alacakları petrolün karşılığını Avrupa ülkelerinin para birimiyle ödemeleri kararı almasından sonra Demokratik Alman Cumhuriyeti yurttaşlarının Romanya'ya karayolu ile gitmelerini yasakladı.

Doğu Almanya ile Romanya arasında bu konuda yürütülen görüşmelerden sonuç alınamaması üzerine, Doğu Almanya' dan Romanya'ya ancak demiryolu ya da hava yolu ile gidilebileceği açıklandı.

Romanya karayolu ile ülkeden geçecek yabancı turistlerin petrol alımında Avrupa para birimleri ile ödeme yapmalarını zorunlu kılan uygulamadan yalnızca Çekoslovakya'ya ayrıcalık tanıyor.

CIA, gazete ilanı vererek "personel" arıyor

NEW YORK (AA)

Birleşik Amerika Merkezi Haberalma Örgütü (CIA), mensuplarının birçoğunun istifa etmesi üzerine, Amerikan basınına ilan vererek personel aramaya başladı.

CIA'nın ilanlarında "Serüveni seven ve serüven ortamında çalışabilecek elemanların CIA'ya başvurması rica olunur" deniyor.

CIA yetkilileri, istifa eden üyelerinin "moralleri bozuldukları" için istifa ettiklerini söylüyorlar.

Carter, 1980 seçim kampanyasını yürütecek kişiyi atadı

WASHİNGTON (AA)

Başkan Carter, 1980 yılındaki başkanlık seçimleri için adaylığını koyacağını resmen açıklamamışken, siyasal danışman Tim Kraft, seçim kampanyasını yürütecek kişi olarak atandı. Tim Karft'ın atanma haberi Beyaz Saray yöneticisi Hamilton Jordan tarafından duyuruldu.

Jordan, Başkan Carter'in gelecek yıl yapılacak olan başkanlık seçimlerinde Demokratik Partiden adaylığını koyacağını resmen ne zaman açıklayacağı hakkında henüz karar vermediğini bildirdi.

ABD'de 28 senatör "Basra Körfezi Planına" karşı çıktı

WASHİNGTON(AA)

ABD Kongresinin 28 üyesi, ABD'nin "petrol çıkarlarını korumak üzere 110 bin kişilik vurucu kuvvet kurmasını önlemek amacıyla Başkan Carter'a başvuruda bulundular.

Kongrenin 28 üyesi Carter'a görüşme sırasında, "Böyle bir askeri macera siyasetini yatıştırmak için kararlı bir şekilde davranacağınıza inanıyoruz ve güveniyoruz." seklinde konuştular.

Körfez ülkeleri, FKÖ'yü tanırlarsa AET'ye uzun vadeli petrol sağlayacak

LONDRA

Körfez ülkelerinin AET'ye uzun dönemde petrol sağlamasının, AET'nin FKÖ'yü tanımasına bağlı olduğu bildirildi.

Arap diplomatların bildirdiğine göre, Körfez ülkeleri-AET görüşmelerinde iki tarafı temsil eden Fransa ve Kuveyt, büyük bir olasılıkla gelecek ay Paris'te bakanlar düzeyinde bir toplantı yapılmasını kararlaştıracaklar.

Batılı kaynaklar, enerji ve siyaset sorununun birlikte tartışılmasını onaylayan Fransız görüşünün, bir çok AET ülkesince benimsendiğini, ancak, İngiltere ve Hollanda gibi bazı ülkelerin görüşmeleri sadece enerji konusuyla sınırlamak istediklerini belirtiyorlar.

ABD, ordu komutanlarının 3 milden fazla karasularını tanımamalarını istedi

WASHİNGTON (AA)

ABD deniz ve hava ordu komutanlarına yollanan bir bildiride karasularının 3 milden fazla olduğunu öne süren ülkelerin iddialarının göz önüne alınmaması istendi.

Üç millik karasuları sınırı ABD ve 21 ülke tarafından kabul edilirken, Türkiye de dahil olmak üzere 76 ülke 12 millik karasuyunu kabul ediyor. Arjantin, Birmanya, Libya, Filipinler ve Uruguay ise karasularının sınırını 200 mil olarak gösteriyorlar.

Gandi, yeni hükümet için 'karmakarışık' dedi

YENİ DELHİ (THA)

Hindistan'ın eski Başbakanı İndira Gandi, yeni hükümetle ilgili yorumunda, "Hindistan'da bundan sonraki bir kaç ay çok kritiktir. Birliğimiz bozulmadığı takdirde zafer bizim olacaktır" dedi.

Gandi, Singhin hükümetiyle ilgili yorumunda bu hükümetin karmakarışık bir yapıya sahip olduğunu ileri sürdü ve "Bu hükümet halkın güvenliğini garanti altına almak yerine sadece beni cezalandırmakla ilgilenmektedir" dedi.

Siyasal gözlemciler, Gandi'nin bu sözleriyle Singh hükümetinin yakında düşerek, Devlet Başkanı Sanjiva Reddy' nin erken seçim çağrısında bulunacağını ve halkın oyunun çoğunluğunu alması muhakkak olan Gandi'nin İndira Kongre Partisinin iktidar olacağını kastetmek istediğini söylüyorlar.

Hatırlanacağı gibi 1977 yılında yapılan seçimlerde Gandi olağanüstü hal ilan etmişti. Bu durum halkı tedirgin etti ve Gandi halkının desteğini büyük ölçüde kaybetti. Bu durum üzerine iktidardan düşen Gandi Kongre Partisinden ayrılarak İndira Kongre Partisini kurdu.

Öte yandan, Hindistan'ın, geçen Ekim ayında İngiltere'nin British Aerospace şirketiyle imzaladığı 1 milyar sterlinklik sözleşmeden 9 ay sonra, almak istediği Fransız-İngiliz ortak yapımı "Jaguar" askeri uçağın satışını erteleyeceği sanılıyor.

British Aerospace (Millileştirilmiş İngiliz Havacılık Endüstrisi) Şirketinin bir sözcüsü, bazı rüşvet iddialarının ortaya çıkmasından sonra Hindistan'ın bu siparişini gözden geçirdiğini açıkladı.

Hindistan yaptığı sözleşme ile 40 "Jaguar" askeri uçağı almayı ve 110 uçağı da daha sonra almayı tasarlıyordu.

Bu arada Hindistan Savunma Bakanı, Yeni Şaran Singh hükümetinin uçakların satışıyla ilgili bir soruşturma açılmasını kararlaştırdığı yolunda İngiliz basınında çıkan haberleri yalanladı.

OTOBÜS KAZASINDA 30 KİŞİ ÖLDÜ

Hindistan'da bir yolcu otobüsünün kara yolundan çıkarak bir nehre uçması sonucu 30 kişi boğularak öldü.

Hindistan eski Başbakanı İndira Gandi

RENK KÖRLÜĞÜ

Hürriyet gazetesi Afganistan'la ilgili röportaj dizisine "Kızıl-Yeşil Savaşı" başlığını koymuş.

Bizim bildiğimiz, tarih boyunca Taraki gibi zalimlerin kara bayrağına karşı ayaklananlar hep kızıl bayrak taşıdılar.

Babil'de zenci köleler İran'da Babek savaşçıları, eski Çin' de Kızıl Kaş'lar, Kızıl Mendiller, Almanya'da 16. yüzyıl köylü isyancıları, Paris Komüncüleri ve yüzyılımızda işçi sınıfı hep kızıl bayrak altında savaştı.

Ya Hürriyet'in Afganistan dizisinin başlığı? Ne diyelim: Siyasi renk körlüğü.

ÇARKÇIBAŞI

İNGİLİZLERİN ADAYA GELİŞİNİN 10.YILDÖNÜMÜNDE

İngiliz askerleri İrlandalıları hırpalarken..

İrlanda'da Katolik gençlerle polis çatıştı

BELFAST (THA)

Kuzey İrlanda da İngiliz kuvvetlerinin adaya gelişlerinin 10. yıldönümünü protesto gösterilerinin şiddet olaylarına dönüştüğü bildirildi

Yasa dışı İrlanda Cumhuriyetçi Ordusu (İRA) tarafından başkent Belfast'ta düzenlenen gösterilerde Katolik gençler İngiliz kuvvetleriyle çatıştılar. Çatışmalarda 9 kişinin yaralandığı açıklandı.

Öte yandan gene Belfast'ta İRA gerillaları bazı askeri araçları pusuya düşürerek kaçırma girişiminde bulundular. Bu olaylarda yaralanan bulunmadığı belirtildi.

Nikaragua hükümeti Somoza'ya ait 85 şirkete el koydu

MANAGUA (AA)

Nikaragua Geçici Hükümeti, eski Devlet Başkanı Anastasio Somoza ve yakınlarının sahip olduğu 85 şirket ve yaklaşık 2 milyon dönüm tarlaya el konulduğunu açıkladı.

Bir hükümet yetkilisi, el konulan mal varlığının değerinin 100 milyon doları aştığını bildirdi.

Yetkili, önümüzdeki birkaç ay içinde hesap uzmanlarının incelemelerini sürdürmeleri ile bu rakamın 500 milyon doları bulacağını belirtti.

Geçen ay yönetime gelen Ulusal Geçici Hükümeti, hem özel sektöre hem de devlet sektörüne şans tanıyan karma bir ekonomi sistemi izleyeceğini açıklamıştı. Somoza'nın kişisel malvarlığı arasında 8 milyon dönüm toprak, bir denizcilik şirketi ve ülkenin tek havayolu şirketi bulunuyor.

Çiğdem Kömürcüoğlu

Arkadaşımız Çiğdem Kömürcüoğlu yıllık iznini kullanmakta olduğundan yazılarına bir süre ara verecektir. Okuyucularımıza duyururuz.

İran'da 30 gazeteci serbest bırakıldı

Hava Kuvvetleri Komutanı istifa etti

TAHRAN (AA)

İran'da çıkan ve geçtiğimiz hafta yayını durdurulan "Ayendegan" gazetesinin gözaltına alınan 30 çalışanı serbest bırakıldı.

Tututlama sırasında yaralanan 5 gazete görevlisi askeri bir hastanede tedavi altına alındı.

"Devrim Muhafızları" tarafından tutuklanan aynı gazetenin 12 görevlisinin ise halen cezaevinde olduğu bildiriliyor.

"Ayendegan" gazetesinde çalışan diğer gazeteciler, arkadaşlarının serbest bırakılması için gösteri yapmışlardı.

İRAN HAVA KUVVETLERİ KOMUTANI İSTİFA ETTİ

İran Savunma Bakanı Taki Riyahi, İran Hava Kuvvetleri Komutanı General Asgar İmanian'ın "yorgunluk" nedeniyle görevinden istifa ettiğini açıkladı.

Riyahi, aynı açıklamasında Kara Kuvvetleri Komutan Yardımcısının da görevden alındığını belirtti.

Hava Kuvvetleri Komutanlığına Albay Mevlevi'nin getirildiği de gelen haberler arasında. İran'da Şubat Devriminden bu yana Hava Kuvvetleri Komutanlığına dördüncü kez atama yapılıyor.

Ayrıca İran Savunma Bakan Yardımcılığı adıyla ilk kez yeni bir makam oluşturuldu ve yardımcılık görevine Albay İzzetullah Nurani getirildi.

Öte yandan Ayetullah Homeyni İslam Devrim Mahkemeleri Savcılığına Hacı Şeyh Ali Kuddusi' yi atadı. Ali Kuddusi Şubat ayından beri görev yapan Mehdi Madavi'nin yerine atandı.

İRAN KURUCU MECLİSİNİN AÇILIŞI ERTELENDİ

İran Kurucu Meclis seçimleriyle görevli kurul Kurucu Meclisin açılışının en az 20. Ağustosa kadar ertelendiğini açıkladı. Seçim Kurulu buna neden olarak oy sayımında ortaya çıkan "bazı sorunları" gösteriyor. Ayrıca Seçim Kurulu 200 kadar usülsüzlük başvurusunda bulunulduğunu da açıkladı.

SEÇİM SONUÇLARI

Öte yandan Kurucu Meclis üyelerini belirleyecek olan seçimlerin sonuçları açıklandı. Resmi açıklamalara göre din adamları, 75 üyeli Mecliste 60 üyelik kazandılar.

Açıklamada devrik Şah Rıza Pehlevi'ye üç, ABD Başkanı Carter ve Enver Sedat'a birer, Şahpur Bahtiyar'a ise iki oy çıktığı açıklandı.

Seçimlere kaç kişinin katıldığı ve oy kullanamayanların sayısı açıklanmadı.

75 üyeli Mecliste dört üyelik Hıristiyanlara, bir üyelik Musevilere, bir üyelikte Zerdüştlere ayrıldı.

Seçimlerde en fazla oyu Ayetullah Telegani aldı.

Demokratik Kamboçya kuvvetleri bir sığınak yaparken...

Vietnam Kamboçya'da yeni kayıplar verdi

BANGKOK

Demokratik Kamboçya'nın Sesi Radyosu, Demokratik Kamboçya kuvvetlerinin son bir hafta içinde 186 Vietnamlı işgal askerini öldürdüğünü belirtti.

Radyo ayrıca çok sayıda askeri aracın tahrip edildiğini ve silahların ele geçtiğini bildirdi.

Demokratik Kamboçya'nın Sesi Radyosu haberinde, ülkenin bazı bölgelerinde halkın Vietnam işgal birliklerine karşı başkaldırdığını ve Prey Veng, Takeo ve Pursat eyaletlerinde yeni çarpışmalar meydana geldiğini kaydetti.

Petrolün 21. yüzyılda, başlıca enerji kaynağı olacağı söylendi

LONDRA (AA)

Rotterdam Üniversitesi ekonomik coğrafya profesörlerinden Peter Odell, petrolün, kamuoyundaki yaygın görüşün aksine, 21. yüzyılın ortasına dek dünyanın belli başlı enerji kaynağı olarak kalabileceğini açıkladı.

Profesör Odell, mevcut enerji kullanımını artırmadan, büyük petrol kaynaklarının geliştirilmesi halinde uzun vadeli ekonomik kalkınmanın mümkün olacağını söyledi.

Yunanistan'ın ticaret açığı yüzde 36 oranında arttı

ATİNA (THA)

Yunanistan'ın ticaret açığı, petrol harcamalarında meydana gelen aşırı artışlar yüzünden yılın ilk yarısında yüzde 36 oranında yükseldi.

Öte yandan Yunanistan'ın ihracatında bu yılın ilk yarısında yüzde 38 lik bir yükseliş kaydedildiği açıklandı.

Yunanistan Merkez bankasının istatistiklerine göre Yunanistan bu yılın ilk yarısında ham petrol ve diğer sıvı yakıtlara 909 milyon dolar ödedi.

Batı Alman Ekonomi Bakanı, ABD'yi petrol tüketimini kısmaya çağırdı

MEXICO CITY (AA)

Batı Alman Ekonomi Bakanı Otto Lambsdorff, ABD Kongresini ABD'deki aşırı petrol tüketimini önlemek üzere çaba harcamaya çağırdı. Meksika Ticaret Odasında bir konuşma yapan Otto Lambsdorff, "ABD'deki benzin fiyatı dünya pazarlarındaki fiyata oranla daha düşüktür" dedi.

Batı Alman Ekonomi Bakanı, "Amerikan hükümeti petrol ve doğal gazın ekonomik ve akılcı bir biçimde kullanılması için tüketiciye gerekli baskıyı yapmamakta. Kongrenin, ivedi önlemler almanın gerekliliğini anlayacağını umuyorum" dedi. Lambsdorff ayrıca petrol üreten ve tüketen ülkeler arasında bir diyalog kurulması için çağrıda bulundu.

Enerji sorunlarını ve Meksika'dan Batı Almanya'ya uzun dönemli ham petrol satışlarını görüşmek üzere bu ülkeye dört günlük bir ziyaret yapmakta olan Alman Ekonomi Bakanı, Meksika'yı dünya ticaretinin uluslararası kurallarını benimseyerek, gümrük tarifeleri ve Ticaret Genel Anlaşmasına (GATT) katılmaya çağırdı.

örse çekiç

Gülay Göktürk

Bitmeyen çile

"Nallıhan Belediye işçileri direnişe geçti. İşçiler altı aydır maaş alamadıklarını açıkladılar."

"Gültepe Belediyesinde grev devam ediyor. Biriken çöpler çevre halkının sağlığını tehdit etmeye başladı."

"İzmit Belediyesinde sözleşme hâlâ imzalanamadı. Belediye Başkanı sözleşmenin getirdiği yükü kaldırmamız mümkün değil diyor."

"Hekimhan Belediye işçileri 7 aydır paralarını alamadı."

"Ankara Belediyesinde temmuz maaşlarını alamayan işçiler direnişe geçti."

"Viranşehir Belediyesinde grev."

"Diyarbakır Belediyesinde grev."

"İzmir Belediyesinde grev."

"Eskişehir Belediyesinde direniş."

Birbuçuk yıllık Aydınlık arşivini şöyle bir tarıyorum. İki gün geçmiyor ki, bir belediye grevi ya da direnişi haberi yer almasın. 3 aydır, beş aydır, yedi aydır hatta 11 aydır para alamadan çalışan işçiler. Aylarca uzayan sözleşme görüşmeleri. . . Aym onbeşi oldu mu, Ankara yollarına dökülen, para aramaya çıkan belediye başkanları, yığılan çöpler, boğazına kadar borca batan işçi aileleri. . .

Belediyede çalışan bir işçi misiniz? İş buldum da girdim diye fazla sevinmeyin. Gelecek ay para alıp alamayacağınız belli değildir. Hele hele iyi bir sözleşme yaptık diye sakın hiç sevinmeye kalkmayın. Çünkü belediyelerde maharet sözleşmeyi imzalamak değil, uygulamaktır. Sözleşmede biriken paralarınıza güvenip de borca girmeye falan da kalkmayın. Haziran maaşını aldınız diye temmuz maaşını da garanti saymayın. Kısacası, ne zaman, ne kadar para ödeneceğini, içerdeki alacaklarınızı ne zaman kurtarabileceğinizi unutmaya çalışın, elinize geçenle idare edip süpürgenizin sapına yapışın. . .

İşte o, aldıkları para hep göze batan "yan gelip yatıyor, onbinleri cebe indiriyor keratalar" denilmesi adet olan belediye işçilerinin durumu böyle. Peki ya belediye başkanlarının; sendikaların durumu daha mı parlak? Ayın onbeşi geldi mi derde, tasaya batan, her ay başına Maliye kapısı aşındırmaktan gına getiren belediye başkanları ne durumdalar? İmzaladığı sözleşmeyi uygulatabilmek için her ay devreye girmek ve bir direniş tehdidi savurmak zorunda kalan sendikacılar ne alemdeler? İşçiler, başkanlar ve sendikacılar. Hepsi de huzursuz, hepsi de hoşnutsuz. Herkes ne olacak bunun sonu? Nereye kadar gidecek? Tas tas taşınan suyla dönen bu değirmenler ne zaman duracak diye merak ediyor.

Ama hiç bir inin de elinde fazla bir şey gelmiyor. Bu arada, grevler ardarda patlak vermeye ve 70'ten beri sözü edilen, defalarca Meclise kadar gelip de görüşülmesi bir türlü nasip olmayan, son olarak epey törpülenerek de olsa Meclislerden geçmeyi başarmışken Cumhurbaşkanında takılıp kalan Belediye Gelirler Yasası da raflarda beklemeye devam ediyor.

* * *

Belediyelerin mali sorunlarının çözümünün günübirlik, yüzeysel tedbirlerle çözülemeyeceği köklü tedbirler alınması gerektiği artık açıkça ortaya çıkmıştır. Basında yer alan her belediye direnişi haberi, belediye başkanlarının her dert yanışı da bunu sergilemektedir.

Belediyeler, elinin altındaki kaynakları değerlendiremeyen, bu kaynakları bir avuç arsa spekülatörünün, vurguncunun talanından kurtarıp sahip çıkamayan, kendi başına plan program yapıp uygulayamayan, türlü politik hesaplara alet edilen kuruluşlar olarak kaldığı sürece bu kısır döngünün devamı kaçınılmazdır.

Bu kuruluşlar kaynak yaratan, kaynaklarını kamu yararına kullanan, özerk kuruluşlar haline getirilmeli, üretici belediyeler yaratılmalıdır. Aksi takdirde belediye başkanları, Türkiye'nin en 'batakçı' patronları, işçileri de en çok direniş yapan işçiler olmaya devam edecek ve bu müflis belediyeler sorunu böyle yılan hikayesi gibi uzayıp gidecektir.

Trabzon Tes-İş Şubesi Genel Kurulu yapıldı

TRABZON (ÖZEL)

Türk-Iş'e bağlı Tes-İş Sendikasının Trabzon Şube Genel Kurulu yapıldı. Başkanlığa Hasan Erdem getirildi.

Trabzon'da Belediye Evlenme Salonunda yapılan ve Divan Başkanlığına Tes-İş Federasyonu Mali Sekreteri Mahmut Özonur'un seçildiği Genel Kurulda faaliyet raporunun okunmasından sonra söz alan delegeler, yönetimi şiddetle eleştirdiler. Yılmaz Kurnaz adlı delege de yönetimin sendika içi demokrasivi ortadan kaldırdığını ve tabanın söz hakkının tanınmadığını söyledi. Eski yönetime muhalefet edenlerden Salim Doğan ise yönetimin işçileri böldüğünü belirterek "oysa işçi sınıfının en çok birliğe ihtiyacı olduğu şu günlerde bu yönetim gitmelidir" dedi.

Delegelerin konuşmalarından sonra yapılan seçimlerin sonucunda eski yönetim seçimleri kaybetti. Yeni yönetim kurulu şu şekilde oluştu:

Hasan Erdem, Ali Karpuz, Hamdi Yıldırım, Ö. Lütfü Eren, Nurettin Bıçakçı, Salim Doğan, Yılmaz Kurnaz.

Silifke Akkuyu Atom Santrali işçileri baskılardan şikayetçi

SİLİFKE (ÖZEL)

Silifke Akkuyu Atom Santralinde çalışan işçi ve memurlar üzerinde çeşitli baskılar uygulandığı bildiriliyor.

İşçiler, bağlı oldukları Tek-Ges-İş Sendikasının hiç bir yetkilisinin sorunları ile ilgilenmediğini belirtiyorlar.

Konut sorununun hâlâ çözülmediği işyerinde 50 km. uzaklıktaki şehre servis olmaması işçileri zor durumda bırakıyor. Memur servisi ise işçilere kapalı tutuluyor.

İşçiler ayrıca Müdür Muavini Fethi Boran'ın da keyfi uygulamalar yaptığını, servisleri istediği gibi özel işlerde kullandığını, işyeri yakıt ihtiyacını dışarı verdiğini, işçileri branşlarına göre değil kendi istediği yere göre çalıştırdığını belirtiyorlar.

Santralde hiç bir sağlık hizmetinin olmaması da işçi sağlığı açısından önemli sorunlar yaratıyor.

Ardarda patlak veren Belediye grevleri konusunda yetkililer ne diyor?

İstanbul Belediye Başkanı ve Marmara Belediyeler Birliği Başkanı Kotil:

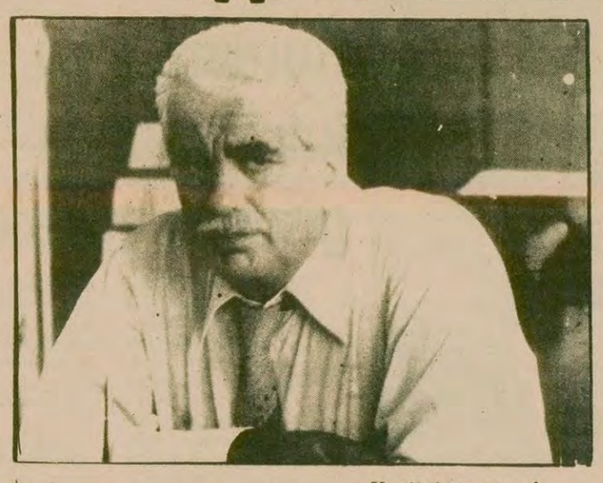

Kotil düşünüyor!...

Ayın 15'i geldi mi, başlıyoruz 'Nereden ne kadar alabiliriz' diye düşünmeye

"Bu kavga, merkezi yönetimle yerel yönetim arasındaki yetki kavgasıdır"

İstanbul Belediye Başkanı ve Belediyeler Birliği Başkanı Aytekin Kotil'le belediyelerde ardarda patlak veren grev ve direnişlerin nedenleri, belediyelerin mali sorunlarının nedenleri ve giderilme yolları, uzun süredir tartışması süren Belediye Gelirler Yasası hakkındaki görüşleri konusunda bir görüşme yaptık. Görüşmeyi aşağıda aynen sunuyoruz.

Gülay Göktürk

G. Göktürk: Sayın Kotil, sizin de bildiğiniz gibi, belediyeler yıllardır büyük bir mali buhran içinde, işçilerin maaşlarını ödeyemiyor. Her gün bir yandan belediye grevleri patlak veriyor. Siz bu sorunun çözümü konusunda ne diyorsunuz? Ne gibi tedbirler öneriyorsunuz? Duyduğumuza göre, şu günlerde İstanbul Belediyesinde de benzeri bir gerginlik var. Mesele yakında patlak verecek deniliyor.

A. Kotil: Patlak verecek ne demek! Verdi bile. Geçen gün yine sendikacılar geldiler. Ben salıya kadar mühlet istedim. Onlar, olmaz dediler. Ankara'yı daha çok sıkıştırdım. Galiba biraz para gönderecekler. Biz de hemen ödemeye başlayacağız. Aksi takdirde pazartesi günü bizde de aynı şeyin başlaması içten bile değil.

Her ay içinde, ay sonunda ne yapacağımın hesabı içindeyim. Ay sonu geldi mi parayı nereden bulacağız? Nereden ne kadar alabiliriz, ondan sonra da ayın 15'i geldi mi, başlarım Ankara'yı sıkıştırmaya, şudur budur. Tabii bu durumda yatırımlar da duruyor. Şu durumda, bütün çabamız mevcut makine parkının tam kapasite çalıştırılması ile ilgili oluyor. Ücretini ödediğimiz işçileri tam çalıştıracak ham madde bulabilmek, araç gereç ve fabrikaları tam kapasite çalıştırabilmek. Şu andaki imkanlarımızla bunu yapabilmek bile bir başarı oluyor.

50 yıllık yasalarla

G. Göktürk: Peki sizce bu sorunun temelinde yatan nedir? Çözümü nasıl olacaktır?

A. Kotil: Türkiye'de belediyeler, 30-40, hatta 50 yıl evvel çıkarılan yasalarla yönetilmektedir. Belediyeler henüz bağımsız olamamışlardır. Belediyeler üzerinde haksız ve yersiz bir vesayet söz konusudur. Birçok tasarruflarımız çeşitli kademelerin onayına tabi bulunmaktadır. Gelir getirici kaynaklarımız, yönetimle ilgili kararlarımız, özlük işleri ile ilgili kararlarımız, şehircilik ile ilgili planlama kararlarımız, değişik bakanların, kademelerin onayı ile kesinleşmektedir. Bu, hem bazı hizmetlerin yürütülmesinde gecikmelere sebebiyet vermektedir, hem de kaynaklarımızı gereği gibi değerlendirme olanaklarımızı ortadan kaldırmaktadır. Örneğin tarifeler, bakanlıklarca onaylanmaktadır. Zaman zaman bizim tarife teklifleri mizi bakanlıklarca geri çevrilmektedir. 1949'larda, 1950'lerde çıkarılan yasalarla, bu yasaların verdiği olanaklarla belediye, gelirlerini sağlamaya çalışmaktadır. Yasalarda birçok rüsumlar, vergiler maktu olduğu için, 30 yıl önceki miktarlar bugün çok gülünç kalmaktadır. Bunun yanında bugünkü duruma göre belediyelerin el atması gereken birçok kaynaklara yasalar el vermediği için el atamıyoruz. Ülkemizde bir hızlı kentleşme söz konusudur. Bu kentleşme birçok sorunları da beraberinde getirmektedir. Hızlı kentleşmenin yarattığı tüm sorunları çözme görevi belediyelere verildiği halde, kentleşmenin yarattığı değerlerden belediyeler pay almamaktadır. Her kentleşme olayı bir değer artışı meydana getirmektedir. Taşınmazlarda büyük ölçüde değer artışı meydana gelmektedir. Bu değer artışı kentleşmenin yükünü taşıyan belediyelere değil, taşınmazların sahiplerine ait olmaktadır. Örneğin bir arazinin değerini alt yapı tesisleri ve imar hakkı ortaya çıkarmaktadır. Toprak mülkiyeti tek başına bir şey ifade etmemektedir.

Artık herkes tarafından bilinmektedir ki, Türkiye'de belediyeler bugünkü gelir kaynaklarıyla görev yapma imkanından yoksundur. Merkezi yönetimden sağlanacak desteklerle belediyelerin görev yapması mümkün değildir. Geçmiş yıllarda merkezi yönetimle yerel yönetimin aynı siyasi partide birleşmesi halinde sorun çıkmayacağı zannedilmekteydi. Bugün Türkiye'de büyük kentlerdeki belediye yönetimi ile hükümet aynı partide birleştiği halde belediyelerin parasal sorunları ayner devam etmektedir. Yine biz Ankaralarda dolaşmaktayız, Maliyeye el açıp işçilerimizin maaşlarını ödemeye çalışmaktayız. Sorunun çözümü, Belediye Gelirleri Yasasının bugünün ihtiyaçlarını karşılayacak biçimde kentleşmenin yarattığı değerin kentleşmenin yükünü taşıyacak olan belediyelere aktarılmasını sağlayacak doğrultuda, nisbi esaslara göre yeniden düzenlenmesidir.

G. Göktürk: Asıl çözüm, Belediye Gelirleri Yasasının çıkmasıdır diyorsunuz. Ancak ben acaba bu yasanın çıkmadığı bu şartlarda, belediyeler mevcut imkanlarını gereği gibi değerlendirebiliyor mu, kaynaklarına sahip çıkabiliyor mu diyorum.

A. Kotil: Aslında, Belediye Yasası çıkarılsa da belediyelerin, gelirlerini artırıcı birtakım girişimlerde bulunması gerekir. Mevcut yasayı en etkin biçimde kullanarak belediyeye en yüksek geliri sağlamak önemlidir. Biz, mevcut yasalardan istifade ederek gelirlerimizi artırmaya çalışıyoruz. Örneğin, 1978 yılında 500 milyon lira civarında bir gelir artışı sağladık. Bu yöndeki girişimlerimiz devam ediyor.

Hatta zaman zaman yasaları biraz da zorlayarak yeni olanaklar yaratmaya çalışıyoruz. Bir örnek vermek istiyorum. Göreve başladığım zaman belediye taşınmazlarının işgali, kiraya verilmesi ile ilgili müdürlerin ve reis muavinlerinin yetkilerini kaldıran bir genelge yayınladım. Bu yetkiyi sadece kendime aldım. Çünkü en güzel adam kayırma, kamunun kasasından adam ihya etme yolu budur. Bu yetkiyi kendi üstüme aldı 18 ay oldu. Şimdiye kadar kendim de bir tek kere kullanmadım. Bir tek imza atmadım. Benim dönemimde sahillerde bir kişiye bir tek karış toprak verilmiş değildir. Eskiden olmamış mı? Olmuş. Onlarla bir mücadele içindeyiz. Ama takdir edersiniz ki, bugün Türkiye'de, hele bugünkü ortamda, birtakım adamları birtakım yerlerden söküp atmak öyle göründüğü gibi kolay değildir. Attıklarım olmadı mı? Pek çok oldu. Florya'da, Yeşilköy'le Florya arasında 390 bin metre karelik, uçakların giriş alanının altında bir arazi vardı. Bunun üzerinde 400-500 kadar gecekondu var. Ama adı gecekondu. Telefonlu, Mersedesli, yazlık villalar... Zamanında gelip oraları işgal etmişler, yazlık olarak kullanıyorlar. Hiçbir mahkeme kararı v.s. almaksızın, nasıl onlar orayı gelip kanunsuz bir şekilde işgal ettilerse, aynı yöntemle, dozerle yıktım, attım. Abraham Paşa korusundaki kumcuları, vs. temizledik. Ancak takdir edersiniz ki, cepheyi çok genişletmemek, herkesi birden aynı anda hedef almamak, adım adım ilerlemek de lazım.

G. Göktürk: Aytekin Bey, Belediye Gelirleri Yasasının, çıkmasında ne gibi engellerle karşılaştığını, şu anda hangi safhada olduğunu da kısaca anlatır mısınız?

Neden çıkamıyor?

A. Kotil: Aslında bu yasa yıllardan beri konuşulur. Bu konuda yasa tasarısı birkaç kere parlamentoya getirildi. 1970'de zamanın başbakanı Demirel tarafından da getirilmişti. Hiçbirisi kanunlaşma noktasına gelemedi. Veya Mecliste müzakere edilme noktasına gelemedi. Son yasa bizlerin de çabasıyla Meclislerde müzakere edildi. Aslında bizim istediğimiz biçimde çıkmıyor.

Bu yasada, biraz önce belirttiğim, kentleşmenin yarattığı değerlerin belediyelere devrine dair hükümler çok yumuşatılarak konmuştur. Biz daha etkin tedbirler istiyorduk. Örneğin, kentin çevresindeki araziden de değer artışı vergisi istiyorduk. Zira, bu arsaların değerini arttıran da şehirdeki kentleşme idi. Neyse, iyi, kötü, yasa parlamentodan çıkmıştı. Ama bildiğiniz gibi, sayın Cumhurbaşkanı veto etti. Biz yasayı beğenmiyorduk. Ama herşeye rağmen, örneğin, İstanbul Belediyesi için 1,5-2 milyar bir gelir sağlayacaktı. Bu miktar bile elbette yapmayı düşündüklerimizi karşılayacak ölçüde değildi. Ama çıkmadı da ne oldu? İki yüz milyon alabildik şimdiye kadar. Bugünlerde bir yüz milyon daha alacağımı tahmin ediyorum. Sene sonuna kadar beşyüz milyon ancak. Elbette yatırımlar durmuş durumda.

G. Göktürk: Peki 1970'ten beri sözü edilen, görünüşte herkesin gerekliliğinde fikir birliğine vardığı bu yasa neden bir türlü çıkamıyor? Neden engelleniyor sizce?

A. Kotil: Efendim, işin yasasında var. Merkezi yönetim, belediyeler üzerindeki vesayetin devamını ister. Parlamenterler de tabii. Çünkü parlamenterler kamu kuruluşlarında daha çok söz sahibidirler, denetleyebilirler. Yerel yönetimlere aynı ölçüde girme imkanları yoktur. Yerel yönetimi parlamentoda yargılayamazlar. Belediye Başkanını yargılayamazlar. İnsanın doğasında vardır. Daha çok yetkiyi elde toplama, otoriteyi merkezileştirme eğilimi. Yani özetle, Türkiye'deki bugünkü kavga, merkezi yönetimle yerel yönetim arasındaki yetki kavgasıdır. Yerel yönetim "Ben tam bağımsız olmak istiyorum" diyor, "benim kararlarıma müdahale etmemelisiniz, ben kaynak yaratma imkanına sahip olmalıyım. Ben halka karşı siyasi sorumluluk taşıyan bir kuruluşun başındayım. Senin de ayrı bir siyasi sorumluluğun var. Bırak ben yaptıklarımın hesabını halka vereyim. Sana vermeye mecbur değilim". Amiyane ifadesiyle bu. O da tabii, "ben devletim, merkezim, herşeyi ben görmeliyim, planlamalıyım, tayin etmeliyim" diyor. Kavga bu.

G. Göktürk: Acaba, şu anda, yasal imkansızlıklar nedeniyle Belediyeler tarafından harekete geçirilemeyen bu kaynaklar merkezi yönetim tarafından değerlendirilebiliyor mu? Harekete geçirilebiliyor mu?

A. Kotil: Hayır efendum. Bizim elimizde tmak istediğimiz kaynaklar ortada kalıyor. Mesela, reklam vergisi almıyoruz. O kadar reklamlar yapılıyor, tüketim teşvik ediliyor. Tabela vergisi almıyoruz. İşgaliye resmi doğru dürüst alamıyoruz. Temizlik, aydınlatma resmi alamıyoruz. Ben Hilton'un, bilmem ne fabrikasının çöpünü bedava alıyorum. Yaptığım altyapı hizmetlerinin karşılığını almıyorum. Dünyanın hiç bir yerinde kanalizasyon hizmetlerinin bedava yapıldığı görülmemiştir.

G. Göktürk: Ancak, sözünü ettiğiniz gelir kaynaklarının, aynı zamanda şehirlerde yaşayan dar gelirli halka da yeni yükler yeni vergiler getireceği görülüyor.

A. Kotil: Yasa bizim önerdiğimiz şekilde kanunlaşırsa, uygulama varlıklı kesimlerden daha yüksek vergi almayı sağlayacak biçimdedir. Taşınmazların sahipleri kimlerdir, kimler kiralar, reklam vergisi kimlere dokunur gibi bir değerlendirme yaparken, gecekondu sahibi bir vatandaşın, 50 bin lira değer koyduğu bir mülkü varsa, o değer üzerinden bir aydınlatma vergisi ödeyecektir ki, bu yılda 100-150 lira ancak tutar. Öte yandan, bu verginin, değeri yüksek taşınamaz sahiplerine oldukça yüksek vergiler getireceği de açıktır. Dar gelirlilerin reklamla bir ilgisi var mıdır, yoktur. Tabela ile bir ilgisi var mıdır? Yoktur. Bir örnek daha vereyim. Biz taşımacılıkta uçakla, trenlerde yataklıyla gidenlerden, vapurlarda birinci ve lüks mevkide seyahat edenlerden vergi alınmasını önermiştik. Bu verginin kimlere yükleneceği de açıktır. Kısacası biz yasayı hazırlarken, sizin işaret ettiğiniz hususa dikkat gösterdik.

G. Göktürk: Okuyucuları için verdiğiniz bilgiler için çok teşekkür ederiz, Sayın Kotil.

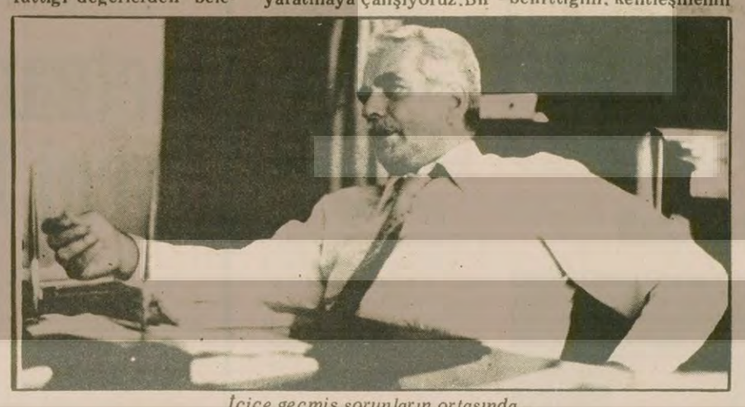

İçiçe geçmiş sorunların ortasında...

Tirebolu'da bir kahve yaylım ateşine tutuldu; Üç ölü, beş yaralı

- Olayla ilgili olarak 9 kişi gözaltına alındı; yaralılardan ikisinin durumlarının ağır olduğu bildiriliyor
- Tirebolu' daki olaya Espiye İlçesinde misilleme yapıldı; sol görüşlü bir genç öldürüldü
- Urfa MHP eski il başkanı ağır yaralandı, olaydan sonra şehirde yapılan aramada 8 bomba, 2 tabanca bulundu; 5 kişi gözaltına alındı
- İstanbul ve Kayseri' de 2 kişi öldürüldü

HABER MERKEZİ

Giresun'un Tirebolu ilçesinde önceki akşam meydana gelen ve üç kişinin ölümüne neden olan kahve tarama olayının aydınlatılması için çalışmaların sürdürüldüğü bildirildi.

Yetkililer, kahveyi tarayanların maskeli iki kişi olduklarının belirlendiğini ve olayla ilgili olarak 9 kişinin gözaltına alındığını söylediler.

Tirebolu Emniyet Amirliği Yetkilileri, ağır yaralı olarak Trabzon Devlet Hastanesine kaldırılan Selami Durmuş ve Bayram Teoman'ın sağlık durumlarının ciddiyetini koruduğunu açıkladılar.

Tirebolu ilçesinde önceki akşam genellikle sağ görüşlü kişilerin devam ettiği bir kahvehane otomatik silahlarla tarandı. Olayda kahvede oturanlardan İzzet Serdar, Dursun Gedik ve Ali İncekale adlı kişiler öldüler. Tarama sırasında ağır yaralanan iki kişide Trabzon Devlet Hastanesine kaldırılarak tedavi altına alındı.

Bu arada olayda hafif yaralanan üç kişi ise ayakta tedavi gördü.

EYNESİL'DE BİR GENÇ ÖLDÜRÜLDÜ

Giresun'un Eynesil ilçesinde dün sabah meydana gelen silahlı çatışmada komandolar bir genci öldürdüler. Olayda biri ağır, üç kişi de yaralandı.

Tirebolu ilçesinde meydana gelen tarama olayının devamı olarak nitelendirilen çatışma, ilçe çıkışındaki balıkçı barınağı yakınında meydana geldi.

Komandoların bir grup gencin üzerine ateş açması ile başlayan çatışmada sol görüşlü Turgay Bayır öldü. Çatışma sırasında biri ağır üç kişi de yaralandı.

Olay üzerine ilçede geniş güvenlik önlemlerinin alındığı ve soruşturmaya başlandığı bildirildi.

URFA MHP ESKİ İL BAŞKANI VURULDU

Urfa MHP eski İl Başkanı Avukat Ali Uzunlar Aşağı Çarşı Çakmakçı Sokakta kardeşi Mehmet Uzunlar'ın dükkanında bulunduğu sırada bir kişi tarafından ateş açıldı. Açılan ateş sonucu ağır yaralanan Avukat Uzunlar, koma halinde Diyarbakır Tıp Fakültesi Hastanesine kaldırıldı.

Yetkililer, olayla ilgili üç kişinin gözaltına alındığını söylediler.

Bu arada MHP eski İl Başkanının yaralanmasından sonra polis şehirde bazı evlere baskınlar düzenledi. Baskınlar sırasında Mehmet Çiftçi adındaki gencin evinde 4 adet tahrip gücü yüksek el bombası, Hasan Güllü ile Zeki Yılmaz'ın üzerinde birer adet 14'lü tabanca bulundu. Evin sahibi ile üzerinde tabanca çıkan iki kişiyle birlikte aynı evde bulunan Suphi Eryılmaz ve Ramazan Benek isimli kişilerde gözaltına alındı.

Polisin yaptığı baskınlar sırasında ayrıca 4 adet daha el bombası bulundu Bu bombaların kimlere ait olduğu tesbit edilemedi.

KAYSERİ'DE

Kayseri Gültepe Mahallesinde caddede yürüyen Zihni Demir adlı sağ görüşlü bir genç bir grup tarafından açılan ateş sonucu öldürüldü.

ANTEP'TE ÜÇ YER BOMBALANDI

Gaziantep'te üç ayrı yere patlayıcı madde atıldı. Nizip ilçesinde de bir kahvehaneye açılan ateş sonucu, bir öğrenci öldü, iki öğrenci de ağır yaralandı. İnönü Caddesi üzerinde bulunan üç ayrı işyerine gece kimliği saptanamayan kişilerce patlayıcı madde atıldı.

Her üç patlamada ölen ya da yaralanan olmadı ancak işyerlerinde hasar meydana geldi.

Öte yandan Nizip ilçesinde gece 23.30 sıralarında bir kahvehaneye kimlikleri belirlenemeyen kişilerin açtığı ateş sonucu, Gaziantep Eğitim Enstitüsü öğrencisi, sağ görüşlü olduğu ileri sürülen Nejat Çetin öldü, kardeşi Mustafa Çetin ile arkadaşı Mustafa Habeskaya ağır yaralanarak tedavi edilmek üzere Gaziantep Devlet Hastanesine kaldırıldılar.

Olayla ilgili soruşturmaya başlandı.

İZİNSİZ GÖSTERİ YAPAN 36 MHP'Lİ TUTUKLANDI

5 Temmuz günü kimliği belirsiz kişiler tarafından silahlı saldırıya uğrayan ve daha sonra kaldırıldığı hastanede ölen Burhaniye MHP İkinci Başkanı Sıtkı Akduran'ın cenaze töreninden sonra gösteri yapan 49 MHP'liden 36'sı tutuklandı.

BANLİYÖ TRENİ VE BELEDİYE OTOBÜSÜ SALDIRIYA UĞRADI

Ankara'da Sincan-Kayaş seferini yapan banliyö treni ile bir belediye otobüsü, Kayaş'ta taşlı sopalı saldırıya uğradı. Çıkan olaylarda ikisi kadın beş kişi hafif yaralandı.

AA muhabirinin olayla ilgili olarak edindiği bilgilere göre, önceki akşam saat 20.00 sıralarında Kayaş Garına giren banliyö trenine, bir grup taş ve sopalarla saldırdılar. Atılan taşlar sonunda trenin bazı camları kırıldı. Bu arada tren istasyonunun yanında bulunan Saime Karakoç ile Anahanım Akbaş adlı kadınlar, aynı kişilerin saldırısına uğradılar. Saldırı sonucunda sözkonusu iki kadının da içinde bulunduğu beş kişi çeşitli yerlerinden hafif olarak yaralandılar.

KASIMPAŞA'DA BİR KAHVE SİLAHLA TARANDI

İstanbul'un Kasımpaşa semtinde dün saat 01.00 sıralarında Kaptanpaşa Mahallesi, Nevruz Bahçe'ye ait 55 sayılı kahvehane, kimliği saptanamayan kişilerin saldırısına uğradı.

Yetkililer olayda ölen ya da yaralanan olmadığını, yapılan aramada 10 adet deforme mermi ile 6 adet 7.65 mm. çapında kovan ele geçirildiğini söylediler. Olayla ilgili soruşturma sürdürülmektedir.

PENDİK'TE İKİ GRUP ÇATIŞTI

İstanbul'un Pendik semtinde önceki gece sabaha karşı, karşıt görüşlü iki grup çatıştı. Çatışmayı öğrenen güvenlik görevlileri olay yerine geldiklerinde Şaban Yılmaz adlı bir işçiyi iki ayağından yaralanmış bir şekilde tabancasıyla yakaladılar.

Polisin gelmesi üzerine olay yerinden kaçan silahlı üç kişi Topselvi'de bekçilerle karşılaştılar. Bekçilerin 'dur' ihtarına uymayan şahıslar, Beşir Taştan ve Mustafa Sinek adlı bekçileri ayaklarından yaraladılar.

BİR ASTEĞMEN ÖLDÜRÜLDÜ

Kücükköy eski Londra asfaltı üzerinde bulunan bir büfe üç kişi tarafından yaylım ateşine tutuldu. Ateş sırasında büfede bulunan Hava Asteğmeni Halis Öztürk ile büfeci Süleyman Yıldız ağır yaralandılar. Çapa Tıp Fakültesi hastahanesine kaldırılan yaralılardan Halis Öztürk kurtarılamayarak öldü.

MKE ARANDI

Makina Kimya Endüstrisi önceki gün saat 16.00 sıralarında yine arandı. 15-20 sivil polis ile bir cemse askerin katıldığı aramada herhangi bir suç unsuru bulunamadığı öğrenildi. MTA'nın Plan, Koordinasyon ve Fizibilite bölümlerinin bulunduğu binada yapılan arama bir saat kadar sürdü, gözaltına alınan olmadı.

Diyarbakır Pol-Der Şube Sekreteri ve bir üye, MHP yanlısı polislerin tertibiyle gözaltına alındı

DİYARBAKIR (ÖZEL)

Diyarbakır Pol-Der Şube Sekreteri Savaş Balıkçı ile üyelerinden Behçet Taşkaya MHP yanlısı iki polisin bir tertibi sonucu Sıkıyönetimce gözaltına alındılar. Savaş Balıkçı ve Behçet Taşkaya adlı polisler, önceki gün mesai bitiminden sonra belediye parkında otururlarken 6. Şubede görevli Şahin Uzun ve Sıtkı adlı MHP yanlısı polisler, Çarşı karakoluna giderek adı geçen polislerin "Biji Azadi" "Biji Rızgari" şeklinde sloganlar attıkları ihbarını yaptılar.

MHP yanlısı polislerin asılsız ihbarı üzerine Başkomiser arama belgesi bulunmamasına rağmen Pol-Der Şube Sekreteri Balıkçı'nın evinde arama yaptı. Yapılan arama sırasında evde birer adet 'Halkın Kurtuluşu' ile 'Parti Bayrağı' dergilerinin bulunduğu açıklandı. Savaş Balıkçı'nın "Ben bu dergileri, İzmir'den aldım" demesine rağmen, bunların suç unsuru olduğu söylendi. İki polis memurunun dört gündür gözaltında tutulduğu bildiriliyor.

Çayırhan' da MHP' lilerin işgali sona erdi

Maddi zararın 20 milyon lira olduğu söyleniyor

FÜSUN İKİKARDEŞ ÇAYIRHAN'DAN BİLDİRİYOR

Çayırhan kömür işletmelerinde bir grup MHP yanlısı işçinin ocak kapılarını tutarak başlattıkları işgal önceki gece sona erdi 30 saat süren işgal sırasında ocak jandarma tarafından çember altına alındı.

MHP yanlısı işgalci işçiler, İşletme Müdürünün onayı alındıktan ve daha önce işten çıkarılan MHP'li ocak şefi Erdoğan Çetin'in yeniden işe alınması için söz verilmesi üzerine işgale son verdiler. Anlaşmadan sonra MHP'li işçiler ocağa inmek isteyen diğer işçileri engellemekten vazgeçtiler.

Bu arada 30 saat süren işgal sırasında başta tahsiliye bürosu olmak üzere birçok bant ve cihazın tahrip edildiği, ocak içerisinde 20 milyon liralık zarara yol açıldığı görüldü. Ancak yetkililer bu konuda resmi bir açıklama yapmadılar.

Bu arada çevrede dolaşan yaygın bir söylentiye göre, Müessese Müdürünün yerine vekil atanan MHP eğilimli Ahmet Papilla'nın olay sabahı işten çıkarılan MHP yanlısı 8 işçi ile birlikte bir toplantı yaptı. Ocakların işgal edilmesinin bu toplantı ile ilgisi olduğu bildiriliyor.

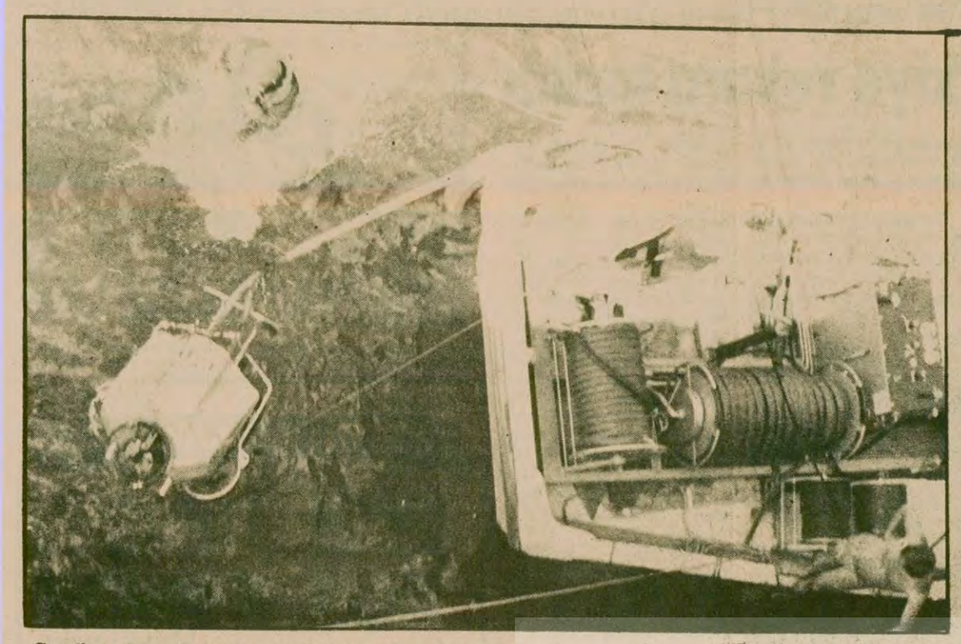

Gemilerin havuzlanmasına gerek kalmadan altlarının temizlenmesinde kullanılan Brush-Cart adlı alet İstanbul Boğazında ilk dalışını yaparken Foto (THA)

Yurt dışından getirilen bir araçla

Gemilerin su altında kalan bölümü temizleniyor

İSTANBUL (THA)

Türkiye'de ilk kez uygulanılmaya başlayan bir sistemle gemilerin su altında kalan kesimlerinin temizlenmesi gerçekleştiriliyor.

Tüm deniz araçlarında olduğu gibi şilep ve gemilerde de gövdenin su altında kalan kesimi denizcilikte tarina adı verilen bölümü midye, yosun gibi deniz canlıları ile kapanırlar. Bu canlılar, geminin hızını düşürerek yakıt sarfını artırdıkları gibi, geminin gövdesine yapıştıktan bir müddet sonra ölerek sülfirik asit meydana getirip, tahribata yol açmaktadırlar. Bunun önüne geçilmesi amacı ile, gemilerin su altı kesimleri zehirli boyayla boyanır ve 9 ayda bir yüzer havuzlara alınarak temizlenirler. Ancak, gemilerin yüzer havuzlara alınmaları, hem ek masraflı olmakta, hem de geminin 9-10 gün kadar seferden alınmasını gerektirmektedir. Bu sakıncaların gözönüne alınması ile "Baraj kart sistemi" adı verilen bir sistem geliştirilmiştir.

Yurt dışında 5 yıla yakın bir süreden beri uygulama alanına konulan bu sistem ve gereçleri bir Türk firması tarafından yurdumuza da getirilmiştir. "Baraj kart sistemi" bir dalgıç tarafından kullanılan araçtan oluşmaktadır. Hidrolik sistemle çalışan araç üzerinde bulunan üç döner fırça temizleme amelyesi sırasında gemi gövdesine yapışmakta ve üzerinde bulunan bir direksiyon yardımı ile dalgıç tarafından yönetilmektedir. Döner fırçalar tarafından gemi gövdesi üzerindeki yosun, midye ve benzeri canlılar temizlendikten sonra su altı kemerleri ve TV kapalı devre yayını ile geminin su altı kesiminin temizlenmiş durumu gemi kaptanı veya sahibine kamarasında izlettirilmektedir.

Gemilerin havuzlanmadan altlarının temizlenmesini sağlayan ve Brush-Cart adı verilen araç Türkiye'ye de getirilmiştir. Resimde dalgıcı, Brush-Cart'ın denize indirilişine yardım ederken görülüyor. Foto(THA)

İngiltere Dışişleri Bakanlığı:

"Kıbrıs'ta bağımsız Türk devleti ilanını desteklediğimiz doğru değildir"

- İngiltere, toplumlararası görüşmeleri engelleyici her türlü davranışı kınamaktadır
- Waldheim, toplumlararası görüşmelerin yeniden başlatılması için çalışmalara başlıyor

LEFKOŞE (THA)

Kıbrıs'ta yayınlanan "Halkın Sesi" gazetesinin verdiği habere göre İngiliz Dışişleri Bakanlığı yetkilileri, Kıbrıs Türk toplumunun bağımsız devlet kurmasına yeşil ışık yakıldığı şeklindeki haberlerin asılsız olduğunu belirttiler.

Bazı gazetelerde, İngiltere'nin, bağımsız bir devlet ilanına İngiltere'nin yeşil ışık yaktığı haberleri üzerine, Rum yönetimi Dışişleri Bakanı Rolandis, Lefkoşe'deki İngiliz Yüksek Komiserliğine başvurdu. İngiliz Yüksek Komiserliği bunun üzerine yaptığı açıklamada şöyle dedi:

"Kıbrıs Türk devletinin ilan edilmesi için İngiltere hükümetinin 'yeşil ışık' yakması söz konusu değildir. Bunun daha çok bir gazetenin başlığı olduğu anlaşılmaktadır. İngiltere hükümetinin Kıbrıs politikasında herhangi bir değişiklik olmamıştır. İngiltere hükümeti, Birleşmiş Milletler Genel Sekreterinin gözetiminde imzalanmış bulunan 19 Mayıs tarihli Denktaş-Kipriyanu anlaşmasını desteklemektedir ve toplumlararası görüşmelerin ilerleme kaydetmesini engelleyici her türlü davranışı kınayacaktır."

WALDHEİM ÇALIŞMALARA BAŞLIYOR

Birleşmiş Milletler Genel Sekreteri Kurt Waldheim'ın siyasi işler yardımcısı Perez De Guellar'ın, toplumlararası görüşmeleri yeniden başlatmak amacıyla Kıbrıs'a geleceği bildiriliyor.

Rumca "Agon" gazetesinin verdiği habere göre, Waldheim, toplumlararası görüşmelerin yeniden başlaması için yakında harekete geçecektir. Perez De Guellar da, bu amaçla Kıbrıs'ta temaslarda bulunacaktır. Waldheim'ın önümüzdeki haftalarda Türk ve Rum liderlerine görüşmelerin başlatılması için çağrıda bulunacağı belirtilmektedir

Kıbrıs'a verilecek AET kredileri işlerlik kazanamıyor

LEFKOŞE (THA)

Avrupa Yatırım Bankası ile Ortak Pazar Komisyonu uzmanlarından oluşan bir heyetin, sonbaharda Kıbrıs'a geleceği ve Kıbrıs'ta siyasi bir çözüme ulaşılamaması nedeniyle kullanılamayan "proje kredilerinin" yıl sonundan önce işlerlik kazanması için çalışmalarda bulunacakları bildirildi.

Kıbrıs'ın bugünkü siyasi durumunun, 30 milyon dolar tutarındaki kredinin iki toplum arasında belirli oranlarda bölüştürülmesine izin vermediği siyasi çevreler tarafından belirtilmektedir. Bu nedenle, geçen mayıs ayında Türk kesiminde incelemeler yapan Ortak Pazar heyeti, AET Komisyonuna sunduğu raporda, kredilerin ilerde her iki toplum tarafından ortaklaşa kullanılmasını önermişlerdi.

Erbakan, İslam ülkelerinin ortak bir savunma sistemi kurmasını istedi

ANKARA (ÖZEL)

MSP Genel Başkanı Necmettin Erbakan İslam ülkelerinin ortak bir savunma sistemi kurması gerektiğini savunarak "Başımızdaki hükümetler sayesinde NATO'da uşak gibi kullanılıyoruz" dedi.

Erbakan, dün Ankara'da yaptığı basın toplantısında bazı İslam örgütlerinin kendisine vermeyi kararlaştırdığı ödülleri almak üzere gittiği Suudi Arabistan'da yaptığı görüşmelerle ilgili bilgi verdi.

İslam ülkelerinin kendi birleşmiş milletlerinin kurulmasını, kültür ve araştırma çalışmalarında işbirliği yapmasını, İslam ülkelerinin bir ortak savunma sistemi ve ortak pazar kurmasını, İslam dinarının müşterek para birimi olmasını savunan Erbakan, ancak bu yolla sömürü zincirinin kırılabileceğini söyledi.

Yerel Yönetim Bakanı

Özdemir: "Stok mal satışından elde edilecek gelirler Cumhuriyet Savcılıklarına teslim edilecek"

ANKARA (AA)

Yerel Yönetim Bakanı Mahmut Özdemir, ele geçirilen stok malların mahkeme kararı ile satışından sağlanacak gelirin, mal sahiplerine değil, Cumhuriyet Savcılıklarına teslim edilmesi gerektiğini bildirdi.

Özdemir, dün belediye başkanlıklarına bir genelge göndererek, fiyatı hükümet kararı ile belirlenmiş malların piyasaya sürülmeyerek stoklandığını, ya da resmi fiyatın üzerinden satıldığının saptanması durumunda, yerel yönetimlerin bu malları zaptetme yetkisi bulunduğunu belirtti.

Mahmut Özdemir, genelgesinde, Adalet Bakanlığının zoralımı ve yerel yönetimler eliyle mal satışları kararlarının savcılıklar ve mahkemelerce en geç bir gün içinde çıkartılması yolunda gerekli talimatı verdiğini hatırlattı. Fiyat artacağı için mal stoklayanlar hakkında da aynı işlemin yapılacağını söyleyen Bakan Özdemir, bu uygulama çerçevesinde, sadece gıda maddelerinin değil, ticareti yapılan her çeşit malın girdiğinin gözönünde tutulmasını istedi.

Bazı belediyelerin ele geçirdikleri stoklanmış malları resmi fiyatıyla sattığını, fakat elde edilen geliri mal sahibine doğrudan aktardıklarını belirten Özdemir, bu durumda stokçu ve karaborsacının kanunların gerektirdiği cezaya çarptırılmış olmadığını söyledi.

Pancar taban fiyatı 130 kuruş olarak belirlendi

ANKARA (ÖZEL)

Bu yılki pancar alımlarında uygulanacak fiyatı Bakanlar Kurulu 130 kuruş olarak belirledi.

Pancar fiyatları ile ilgili olarak Başbakan Yardımcısı Hikmet Çetin yaptığı açıklamada şunları belirtti:

"Bakanlar Kurulunun önceki günkü toplantısında şeker pancarı destekleme fiyatı görüşülerek karara bağlanmıştır.

"Buna göre 1978 yılında 80 kuruş olan şeker pancarı taban fiyatı yüzde 62.5 oranında artırılarak 130 kuruş olarak saptanmıştır. Böylece 350 bini aşan pancar üreticisine bu destekleme fiyatı ile 12 milyar liranın üstünde gelir sağlanmış olacaktır. Bu miktar 1978 yılı ile karşılaştırıldığında pancar üreticisinin gelirinin yüzde 52 dolayında artmış olacağı saptanacaktır.

"1978 yılındaki yüksek destekleme fiyatının etkisiyle pancar üretiminde de artış beklenmektedir. Böylece 1978 yılında 8 milyon 836 bin ton olan pancar üretimi bu yıl 9 milyon 300 bin tona çıkabilecektir."

Öte yandan dün toplanan Bakanlararası Ekonomik Kurul, yağ darlığıyla buğday alımlarında prim uygulanması konusunu ele aldı.

Askeri Savcı, Akay Ziraat Bankasını soymaktan sanık Cankoçak için ölüm cezası istedi

ANKARA (THA)

Ankara Sıkıyönetim Mahkemesinde, 24 Kasım 1978 günü Akay Ziraat Bankası Şubesini soyarak, 1 milyon 491 bin 397 lira almaktan sanık Murat Cankoçak için askeri savcı esas hakkındaki mütalasını verdi.

Askeri savcı, sanık Murat Cankoçak'ın TCK'nın 146/1'inci maddesi gereğince eylemine uyan suçtan dolayı "ölüm" ile cezalandırılmasını istedi.

Askeri savcı, Murat Cankoçak'ın Akay Ziraat Bankası soygunundan sonra, Çekoslovak yapısı sten benzeri bir silahla olaydan 40 dakika sonra Yenimahalle'de yakalandığını; aynı gün saat 13.00 sıralarında soyulan banka şubesinde yaptırılan yüzleştirmede de kamu tanıklarınca teşhis edildiğini ifade etti.

Askeri savcı ayrıca sanık Zeki Koçak ve Veysel Macit'in eylemlerine uyan TCK'nın 169'uncu maddesi ile cezalandırılmalarını da istedi.

Buğday sapı uğruna bir kişi öldü

DİYARBAKIR (THA)

Silvan ilçesinin Sulubağ köyünde, buğdayların saplarını toplayan 5 kişi arasındaki münakaşa cinayetle sonuçlandı.

Hayvanlarına yedirmek için sap toplayanlardan Selahattin Uludağ öldü, diğerleri cinayet suçundan gözaltına alındılar.

Rüşvet alan Erzincan Tekel Başmüdürü tutuklandı

ERZİNCAN (ÖZEL)

Erzincan Tekel Başmüdürü Çetin Damcıoğlu 10 bin lira karşılığında Tekel'e işçi aldığı gerekçesi ile tutuklandı

İki paket Sana yağı 300 lira eder mi, diyorsanız, kuyruktakilere sorun.

"İki paket yağ 300 lira"

SERDAR GÜRCAN
ANKARA

Tansa önünde kalabalık. Sıra falan yok. Kimi oturuyor, kimi ayakta. Daha "ne kuyruğu bu" diye sormadan, bıkmışlar belli ki bağırıyorlar. "Yağ kuyruğu, Sanayağı kuyruğu"

Biz de kuyruğa katılıyoruz. Kaça dağıtılıyor yağ diyoruz. "İki paket yağ 300 liraya" diyor biri sinirle. Nasıl oluyor, 300 lira diye hayret ediyoruz. "Bakın diyor, ben ayakkabı tamircisiyim. Serbest meslek de gitsin. Adım Mehmet Durucan. 5 tane çocuk ellerinizden öper. Gün ağarmıştı geldiğimde, şimdi saat 12. oldu. Hâlâ buradayım. Daha ne kadar bekleyeceğim bilinmez. İki paket Sana yağı için yaklaşık bir işgünü sarfettim. Benim günlük kazancım 300-500 arası değişir. Yani bana iki paket yağ 300 liraya geliyor. Diyeceklerim bu kadar" dedi.

Diğer yandaki bekleyene döndüm, ona kaça patlayacak iki paket yağ diye "memuruz biz arkadaşım. Konuşmaya yetkili değiliz. Bizim amirlerimiz var. Onlar anlatsınlar size" dedi.

TİKP Tokat ve Isparta il Örgütleri kuruldu

ANKARA (ÖZEL)

Genel Seçimlere katılmak için örgütlenme faaliyetlerini hızlandıran Türkiye İşçi Köylü Partisinin (TİKP), Tokat ve Isparta il örgütleriyle merkeze bağlı Bayramiç (Çanakkale) ilçe örgütü de kuruldu. Yeni kurulan örgütler üye kampanyası açtılar.

Yeni kurulan il ve ilçe örgütlerinin yönetim kurulları şöyle,

Tokat İl Örgütü Yönetim Kurulu:

Ali Koçak (Başkan, öğrenci), Yusuf Koçak (esnaf), Ahmet Aslan (köylü), Ali Ergin (işçi), Eraslan Genç (PTT işçisi), Ali Kendigelen (Su tesisatçısı), Mustafa Aslan (İnşaat ustası)

Tokat İl Örgütünün adresi şöyle: Çekenli Veteriner Cad. 44/B

İsparta İl Örgütü Yönetim Kurulu:

Mehmet Ali Tüfekli (Başkan, İşçi), Mustafa Barsbay (köylü), İbrahim Bozdemir (işçi), Osman Kartal (işçi), Tevfik Ünal (öğrenci), Niyazi Tan (elektrikçi), Düzali Tunç (inşaat ustası).

Isparta il Örgütünün adresi şöyle: Bağlar Mah. 2747 Sok. No. 2

Bayramiç ilçe Örgütü Yönetim Kurulu:

Celal İmren (Başkan gazeteci), Rahmi Koner (terzi), Cemil Özçelik (köylü), Orhan Kayabaş (köylü), Hamza Karadeniz (işçi).

Bayramiç ilçe Örgütünün adresi ise şöyle: Kızılyar Cad. No: 4/2

VEFAT

Manastır eşrafından merhum Şahabettin Önkol, merhume Hediş Önkol'un oğulları, merhum Hafız Alim Yavuz ve Şefika Yavuz'un damadı, Muhittin Önkol, Fethi Önkol, emekli Albay Cevdet Yenertürk'ün çok sevgili kardeşleri, Neriman ve Memduha Önkol'un kayınbiraderi, Saadet Önkol'un kıymetli eşi, Nurettin, Metin, Yavuz, Oktay, Gülhediş'in sevgili babaları, Oya Önkol'un kayınpederi, küçük Ayça'nın büyükbabası, Fikret, Bülent, Yılmaz, Nükhet, Nejla, Gözen, Müceila Önkol'un ; Naci ve Nedret İlhan'ın amcaları, Tunçdöken ailesinin enıştesi.

ALAADDİN ÖNKOL
(Manastır 1328)

11 Ağustos 1979 Cumartesi günü hakkın rahmetine kavuşmuştur. Cenazesi 13 Ağustos 1979 Pazartesi günü Beşiktaş Sinanpaşa Camiinde, kılınacak öğle namazına müteakip Edirnekapı Şehitliğinde ebedi istirahatgahına tevdi edilecektir. Tanrı mağfiret eyleye.

AİLESİ

Bir günlük aksaklıktan sonra ÜSS sonuçlarının bildirilmesi sürüyor

ANKARA (ÖZEL)

1979 Üniversiteleraası Seçme Sınavının sonuçlarının, adaylara postalanmasına önceki gün başlandı. 15 Ağustosa kadar sürecek postalama işlemi sonunda sınav sonuçları ellerine geçmemiş olan adayların, Ankara'da Üniversitelararası Seçme ve Yerleştirme Merkezine kimlik belgeleriyle birlikte başvurmaları gerektiği bildirildi.

Üniversitelerarası Seçme ve Yerleştirme Merkezinde kurulan büroda ise sınav sonuçlarının öğrencilere bildirilmesine devam ediliyor.

Bu arada büronun dünkü çalışmalarında bir aksaklık meydana geldi. Bu yüzden, başvuran üniversite adayına bilgi verilmediği belirtildi.

Üniversitelerarası Seçme ve Yerleştirme Merkezi Başkanı Vekili Prof. Yaşar Yücel, büronun saat 7.30'dan itibaren sınav sonuçlarını öğrencilere bildirmeye devam edeceğini açıkladı.

açıkça — DOĞAN YURDAKUL

Marş

KARAGÖZ– Ayağa kalk Hacivat, Korkma Sönmez çalıyor.

HACİVAT– Ama Karagöz herkes ayağa kalkmadı, bazılar hâlâ oturuyor.

KARAGÖZ– Herkes ayağa kalktı, bir kısmı şapa mı oturuyor?

SAHTE SOLCU– Ayağa kalkmayın, ulusal düttürü söylemek sınıf işbirlikçiliğidir.

ORTA YOLCU– (Çömelmiş vaziyette)– Otursam mı kalksam mı, ben de şaşırdım. Ayağa kalksam Rusya kızacak, otursam halk kızacak.

ORTA SOLCU– Vah, vah, vah, çok üzüldüm. Çok üzüldüm.

BEŞİNCİ KOLCU– Ayağa kalkmayın, ayağa kalkmak burjuva kuyrukçuluğudur.

KARAGÖZ– Burada da mı kuyruk. Bunlar galiba vatanı satmak için kuyruk yapıyorlar.

HACİVAT– Yok canım, Karagözüm. Bunlar devrimci. Otursak mı kalksak mı? diye tartışıyorlar.

KARAGÖZ– Anladım, bunlar devirici. Milli birşey duyunca yaksak mı yıksak mı? diye tartışıyorlar.

HACİVAT– Dünyadan haberin yok Karagöz. 49tane fraksiyon var.

KARAGÖZ– 49 tane klakson mu var? Desene bütün bu gürültünün sebebi bundan.

HACİVAT– Gürültü değil, Karagöz tartışma. Hatta bunlara şimdi bir yenisi daha eklendi. THKP–C MLSPB Kasabalılar örgütü.

KARAGÖZ– Kasabalılar mı? Hah işte ben bunların marşını biliyorum.

HACİVAT– Neymiş?

KARAGÖZ– Götürmeyin beni kente. Köyümden razıyım ben...

HACİVAT– Ona marş, demezler cahil herif, aranjman derler.

KARAGÖZ– Peki, peki, garaj marşı olsun ne farkeder? Zaten böyle gizli işler hep garajda yapılıyor.

TUZSUZ DELİ BEKİR (Üzgün bir şekilde)–
Batsın bu dünya
Bitsin bu rüya
Kaderin böylesine
Yazıklar olsun.

KARAGÖZ– İti an sopayı eline al demişler. Bu herif de köşeye sıkışanların marşını söyleyerek geliyor.

BEŞİNCİ KOLCU– Brejnev yoldaş der ki...

SAHTE SOLCU– Enver Hoca yoldaş der ki...

ORTA YOLCU– Törende meydana gelen olaylar bizim genel tavrımız değildir.

ORTA SOLCU- Vah, vah, vah. Çük üzüldüm. Çok üzüldüm.

TUZSUZ DELİ BEKİR (Birden uyanır, bağırmaya başlar) Haayt, savulun ulan. Gomonistler enformasyon söylüyor. Gördünüz mü anarşinin kaynağı nerdeymiş? Ya tam susturacağız, ya kan kusturacağız.

KARAGÖZ– Denize düşen yılana sarılırmış. Gördün mü Hacıcavcav, seninkiler marş söylemiyormuş, Tuzsuz Deli Bekir için cankurtaran düdüğü çalıyormuş.

HACİVAT– Aman Karagözüm, amma da büyüttün bu işi. Batı dünyasında böyle olaylara herkes güler geçer. Siyasal sorun olmak bir yana, alay konusu olur.

KARAGÖZ– Ulaan Hacıcavcav, tepene bir inersem kalay borusuna dönersin.

HACİVAT– İleri endüstri ülkelerinin vardığı hoşgörü aşamasından çok uzaktasın Karagöz.

Amerika'da bayraktan don yapıp satıyorlar.

KARAGÖZ–(Vurur) Senii gidi mum bacaklı idare fitili kereta! Amerikalılar, Ruslar, bizim bayraktan don yapsa ilk önce sen giyersin. (vurur)

HACİVAT– Yıktın perdeyi eyledin viran, koşup sahibine haber vereyim heman.

Meslek Liselerine giriş için aday kayıtları 13 Ağustos günü başlıyor

ANKARA (AA)

Endüstri meslek liseleri, kız meslek liseleri ve ticaret liselerine girmek isteyen ortaokul mezunlarının aday kayıtlarına 13 Ağustos 1979 günü başlanacak.

22 Ağustos tarihine kadar sürecek kayıtlardan sonra, adayların 7 Eylül günü test uygulamasına girecekleri bildirildi

Uygulanacak testlerin eğerlendirilmesi ve öğrencilerin istek sırasına göre meslek dallarına ayrılması işlemi Milli Eğitim Bakanlığı tarafından yapılacak.

Test sonuçlarına göre öğrencilerin girebilecekleri okullar ve meslek dalları da 1 Ekim günü duyurulacak.

Türkive Proletaryasının Yılmaz Savaşçısı Değerli Önderi

REŞAT FUAT BARANER'i

Ölümünün 11. Yıldönümünde mezarı başında anıyoruz

12 Ağustos, 1979 Pazar saat 11.00 Feriköy Mezarlığı

TÜRKİYE İŞÇİ KÖYLÜ PARTİSİ
İstanbul İl Örgütü

Yakacık Belediye Başkanı Bayram Demirkol Yakacık Şenliğini değerlendiriyor

Süleyman Aytekin

14-18 Temmuz tarihleri arasında yapılan Yakacık Kültür ve Sanat Şenliği hakkında Belediye Başkanı Sayın Bayram Demirkol'la bir görüşme yaptık. Aşağıda Demirkol'un şenlikle ilgili değerlendirmesini sunuyoruz.

Belediye Başkanı Bayram Demirkol bu yılki ikinci kez yapılan Yakacık Kültür ve Sanat Şenliği ile ilgili değerlendirmesinde düşünce özgürlüğünü kısıtlayan hareketlerde bulunan bazı grupları eleştirdi. Yukarda Demirkol yöredeki bir kahve toplantısında görülüyor.

● Sayın Demirkol, şenliğin halkı birleştirici bir nitelik taşıyacağını özellikle vurgulamıştınız. Ancak şenlikte çeşitli fraksiyonların istenmeyen davranışları görüldü.

Şimdi meseleyi başından ele alalım. Davetlilerimiz arasında İşçi Kültür Derneği, Yakacıklı Gençler grubu ve Anadolu Halk Kültür Derneği vardı. Daha önce de belirtmiş olduğum gibi şenlikte daha çok yerel ürünlerin sergilenmesini, kendi sorunlarımızın dile getirilmesini istedik. Örneğin çocuk yılı dolayısıyla öğretmenlere öğrenciler arasında yarışmalar düzenlemelerini önermiştim. Bu konuda pek başarılı olamadık. İşçi Kültür Derneği'nin sergilediği oyunları ele alalım. Bu oyunlarda televizyonu Amerikancı ilan ettiler. Hürriyet, Milliyet gazetelerine faşist dediler. Aslında akla karayı birbirine karıştırdılar.

Biz iyi niyetle hareket ettik. Yakacıklı gençlerin ülke sorunlarını dile getirmeleri ve kültür çalışmalarını sergilemeleri için onlara bir olanak tanıdık. Ama gerçekten şenlik birleştirici olmadı. İstenmeyen davranışlar görüldü. Bu durumu daha önceden görebilmiş olsaydık, böyle bir şeye izin vermezdik.

● Sonuçta öyle bir durum çıktı ki, şenliğin her gecesi farklı bir siyasi gruba bırakılmış oldu. Bu konuda ne düşünüyorsunuz?

— Bizim böyle bir amacımız yoktu. Biz çağdaş düşüncenin geliştirilmesi doğrultusunda uğraş veren, ülkedeki sömürü düzenine karşı çıkan her çeşit kuruluşa fikirlerini ifade için olanak tanımayı uygun görüyoruz. Ancak, bu fikirlerin bir kültür şenliğinde halka nasıl ulaştırılacağının ölçüleri vardır. Halkı bölecek, birbirine karşı kışkırtacak hareketlere karşıyız.

Bu arada CHP saflarındaki gençlerin de huzursuz olduklarını, umduklarını bulamadıklarını belirtmek gerekir. Parti içi hizipleşmeler gençlik içinde küskünlük yaratıyor. CHP'li gençlerin bir kısmı çeşitli fraksiyonlara gidiyorlar. O zaman CHP'nin her türlü düşünceye saygısı yanında, halkı bölen, iç-savaş kışkırtıcılığı yapan gruplarla arasında kesin bir sınır çizmesi gerekiyor.

● Şenlik sırasında çeşitli yuhalamalar ve sanatçılara karşı 'faşist' diye bağırmalar oldu. Şenliğin sağlıklı yürümesi ve demokrasi anlayışı bakımından bu tür davranışları nasıl değerlendiriyorsunuz?

— Evet biz çeşit derneklere olanaklar tanıdık ama bunlar devrimci sanatçıları yuhaladılar. Solculuk adına herkese 'faşist' demek çok hatalı bir tutum.

Bizim amacımız gençlerimizi kahve köşelerinden çıkarmak ve sanatla uğraşmaları için onlara yol göstermekti. İşçi Kültür Derneği'nden işçilerimizin dertlerini, sorunlarını dile getirmelerini istedik. Onlar işçilerle hiç ilgisi olmayan şeyler yaptılar. Sanki Türkiye'de işçi yokmuş gibi bize yabancı şeyler söylediler. Anadolu Halk Kültür Derneği'nin Anadolu folklorunu tanıtmasını dilerdik ama ne yazık ki bunu gerçekleştiremedik. Başka bir grup da şenliği sabote etmeye kalktı.

Yakacık Kültür ve Sanat Şenliği halkı birleştirecek, ülkenin ilerlemesine katkıda bulunacaksa, buna uygun programlar yapacağız. Bundan sonra şenliği daha sıkı bir biçimde denetleyeceğiz. Yoksa kargaşalığın ve bölünmenin zararlarını yine biz çekeceğiz.

● Bu yılki şenliğin deneyleri ışığında gelecek yıl nasıl bir çizgi izlemeyi düşünüyorsunuz?

— Biz halktan yana sanat eserlerinin sergilendiği bir şenlik yapmakta kararlıyız. Bu konuda tarafsızlık sözkonusu değildir. O zaman şenlik programı bir dizi sıradan konserden oluşur. Böyle konserler de her tarafta veriliyor. Halktan yana bir sanat şenliğinde ülke sorunlarını vurgulamak, Türkiye'nin içine düştüğü bunalıma çözüm yolları gösterme yolunda katkıda bulunmak gerekir. Gerçek solun halkı birleştiren ve dostu düşmanı halka gösteren yönünü ön plana çıkarmak gerekir.

Aydınlık gazetesinin bu yılki şenlikle ilgili eleştirilerini ve bu konudaki uyarılarını saygıyla karşılıyorum. Gelecek yıllarda yapacağımız şenliklerde çok daha güçlü olacağımıza inanıyorum. Bu yolda bütün basınımızın yardımlarını bekliyoruz.

● Teşekkür ederiz

Aylık Sanat dergisi YABA'nın ilk sayısı yayınlandı

"YABA" adlı aylık düşün, sanat, edebiyat, yayın dergisinin 1 sayısı Ankara'da yayınlandı.

Ankara'da çocuk oyunları oynayan Kardeş Tiyatrosunun yöneticisi ve Aydın Kitabevi Yayın-Dağıtımın sahibi Aydın Doğan tarafından çıkarılan dergi 16 sayfadan oluşuyor.

Derginin ilk sayısında "Okuyucu ve Kitap" başlıklı bir ana yazı, Ali Değirmenliköy'ün "Yozgatlı'nın Kaputu" adlı öyküsü, çeşitli şiirler ve bazı yazarların yazılarından alıntılar yapılan bir "Harmanlama" bölümü yer alıyor.

Dergide, "Yaba'ya emek verenler adına Aydın Doğan imzalı ve "Yaba'yı Sunarken" başlıklı yazıda dergiye bu adın verilmesinin nedeni şöyle açıklanıyor:

"Yaba, yüzyıllardır Anadolu köylüsünün bir parçası olmuştur. Tarımsal alanda kullanılır. Harman savurmada ve benzeri çeşitli ekin işlerinde kullanılan, ağaçtan yapılma bir tarım aletidir. (...) Bundan böyle Yaba bu kez yazın alanında harmanlama yapacak; ürünü alabilmek için samanı savuracak. Düşün, sanat, edebiyat, yayın dergimizin adı Yaba derken, gönül isterdi ki nüfusumuzun üçte ikisini oluşturan, yediğimiz, giydiğimiz her şeyde emeği, alınteri olan köylülerimiz, yazın yabasından ilgilerini eksik etmesinler."

Çoban Ressam'ın Ankara'daki sokak çalışmaları zabıtaca engellendi

Bir süredir tablolarını Türk Sanat Galerisinde sergileyen Çoban Ressam Süleyman Şahin, önceki gün ikinci kez Ankara Belediyesi zabıta ekiplerinin saldırısına maruz kaldı. Geçtiğimiz günlerde Çoban Ressamın Kızılay'daki Zafer Pasajının önünde yapmakta olduğu yağlıboya resim çalışmasını zabıta ekipleri engellemişlerdi. Önceki gün ise yine aynı bölgeye bağlı ekipler Türk-İş Sanat Galerisinin önünde bulunan "Çoban Ressamın Halk Sergisi" yazılı bez afişi yırttılar.

Sanatçı, bu tür davranışları çağ dışı olarak niteleyerek, baskıları protesto etti.

Bir çelikişçisinin yaptığı resim, Kültür Bakanlığı "Sanat 78" sergisine seçildi

Karabük Demir ve Çelik fabrikalarında çelik işçisi olarak çalışan Fahri Çakırbaş'ın üç yıllık uğraşının ürünü olan yağlı boya resimleri, Kültür Bakanlığı "Sanat 78" sergisine seçildi.

1945 yılında Devrek'in bir orman köyünde doğan ve ortaokulu bitirdikten sonra işçilik hayatına atılan Çakırbaş, üç yıl önce açtığı ve güç koşullar altında çalışan işçileri gösteren kişisel resim sergisiyle adını duyurmuştu.

Tablolarının ilgi görmesi üzerine Çakırbaş mimari ve tarihi değeri Kültür Bakanlığı ve İstanbul Ünüversitesince kabul edilen Safranbolu'nun evlerini yağlıboya olarak resimledi. Üç yıllık uğraşının ürünleri olan bu resimlerle, ikinci kişisel sergisini açan Çakırbaş'ın bir yağlıboya resmi Kültür Bakanlığı Sanat 78 Sergisine seçildi.

PDA Seçmeler_II 1969–1970
70 LIRA
AYDINLIK YAYINLARI
Genel Dağıtım: TÜR-DA Çağaloğlu Hamam Sok. No: 4, İstanbul

Mehmet Esen ve Fuat Onan oyunun bir sahnesinde.

Halk Tiyatrosu "Eşeğin Gölgesi" oyununu Ankara'da oynamaya başladı

● Halk Tiyatrosunun Gençlik Parkında her gece sunacağı oyunlardan önce halk ozanları konserler verecek

"Halk Tiyatrosu" Haldun Taner'in "Eşeğin Gölgesi" oyununu Ankara'da sergilemeye başladı. Gençlik Parkı Muhsin Ertuğrul Tiyatrosunda her akşam seyirciye sunulan oyun 29 Ağustosa kadar sürecek. Ayrıca oyunlardan önce her gün, tanınmış halk ozanlarının yer aldığı konserler düzenlenmiş bulunuyor. Gençlik Parkında ilk kez düzenlenen bu konserlerin ilgi görmesi bekleniyor.

İki bölümlük müzikli güldürü "Eşeğin Gölgesi"ni Mert Egemen yönetti. Oyunun müziklerini Ahmet Önel, dekorunu Esat Tekand, kostümlerini Günay Akın ve Nihal Güngör yaptılar.

Oyunda şu oyuncular rol alıyorlar: Sinan Bengier, Ertan Bilgi, Sema Töleğen, Mehmet Esen, Fuat Çiyiltepe, Hasan Yıldırım, Mert Egemen, Nihal Güngör, Orhan Aydın, Mehmet Karagöl, Sibel Bilgi, Fuat Onan.

7'den 70'e spor... 7'den 70'e spor...

Birinci Küme Yaş Grupları Puanlı Yüzme Şampiyonasının ikinci gününde

5 yeni Türkiye rekoru kırıldı

İSTANBUL (ÖZEL)

Kınalıada Su Sporları tesislerinde devam eden, Türkiye Puanlı yaş grupları yüzme yarışlarında 5 yeni Türkiye rekoru kırıldı.

Normal 24 derece olması gereken havuz suyu 20 derecede idi. Buna rağmen yapılan dereceler oldukça iyiydi.

Yasemin, Şehnaz, Suzan ve Sebla'dan kurulu Altay, 11-12 yaş grubunda 4x100m Serbest'te 4.49.66 ile, 11-12 yaş grubu ve Suat, Turgut, Erman, Melih'ten oluşan İstanbul Yüzme İhtisas Erkekler takımı 4x100 m Bayrakta 4.46.27 ile, Neslihan, Elif, Arzu, Esra'dan oluşan Galatasaray 13-14 yaş grubu 4x100 metre serbestte 4.47.46 ile, Gökhan, Murat, Mehmet, Cenk'ten oluşan 13-14 yaş grubu erkeklerde Galatasaray 4x100 metre Serbestte 4.08.05 ile ve 50 metre Kelebek 10 yaş grubu Bayanlarda İzmir Altay'dan Arzu Özcan 0.39.17 ile yeni Türkiye rekorlarının sahibi oldular.

Rekorların kırıldığı dünkü yarışmalardan sonra yapılan puan sıralamasında Altay 360 ile birinci, Galatasaray 332 puanla ikinci, 313 puanla İstanbul Yüzme İhtisas üçüncü olurken sırasıyla karşıyaka 262, Tuborg Yüzme İhtisas 134, ODTÜ 54, Adalar Su Spor 44, DSİ 16 puan aldılar.

Türkiye Puanlı yaş grupları yüzme yarışları bugün yine saat 15'te Kınalıada Su Sporları Tesislerinde yapılacak müsabakalarla sona erecek.

4x100 metre Serbest Bayrak 11-12 yaş erkeklerde 4.46.27 ile birinci olan İstanbul Yüzme İhtisas ekibi; Suat, Turgut, Erman ve Melih Antrenörleri Çetin Canbolat ve idarecileri ile

4x100 Metre Serbest Bayrak 11-12 yaş kızlarda; Yasemin-Şehnaz-Suzan ve Sebla'dan oluşan Altay ekibi birinci oldular.

4x100 metre Serbest Bayrak 13-14 yaş kızlarda 4.47.46 ile birinci olan; Neslihan Arzu Elif ve Esradan oluşan Galatasaray ekibi birinciliк kürsüsünde madalyalarıyla...

Güreş seçme müsabakalarından bir görünüş.

Akdeniz Oyunlarına katılacak

Kampa geç gelen güreşçilerin ilk seçmeleri yapıldı

İSTANBUL (ÖZEL)

Akdeniz Oyunları için açılan kampa geç katılan güreşçilerin seçmeleri bugün İstanbul Mersinli Ahmet Tesislerinde yapıldı. Buna göre 14 Ağustostaki seçmelere katılmak için kampta kalacak güreşçiler belirlendi.

Federasyon Başkanı Vehbi Emre'nin başkanlığındaki seçici kurul seçmelere katılabilecek güreşçileri şöyle belirtildi:

GREKO—ROMENDE

52 kilo: Erol Kemah, Haydar Turan 57 kilo: Ahmet Tiren. 62 kilo: İbrahim Yıldırım. 68 kilo: Ekrem Kör, Esat Metin. 82 kilo: Ömer Suzan, Mustafa Suzan, Osman Gazi Sayın, 90 kilo: Aslan Arslan 100 kilo: Şamil Öztürk, Polat Aydın, Vedat Ergin, Ağır: Mustafa Sezen, Kenan Ege

SERBEST: 52: Aslan Yılmaz 62 kilo Nurettin Kurt, Halil Akgün, Ağır: Hüseyin Çokal, Arif Çetin.

SPOR ve OLAYLAR

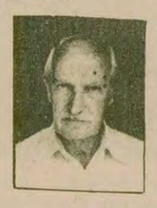

Ligler yaklaşırken

Musa Sezer

Lig maçlarının başlamasına daha zaman var. Takımlar hazırlıklarını sürdürüyorlar. Kamplarda hocalarının gözetiminde temel çalışmaları tamamlayan takımlar, özel maçlarla müsabaka formlarını kazanmaya çalışıyorlar. Özel maçlarda alınan sonuçlar takımların gücüne ölçü olamaz Çünkü bu maçlar ileriye dönük denemeleri kapsar.

Antrenörlerimiz bütün dünyada uygulanan çalışma medotları ile takımlarını özenle hazırlamaya çalışırken, futbolcular da yaşantılarını buna göre sürdürürlerse daha yararlı sonuçlar alınır.

Olanakları bol profesyonel kulüplerimiz hazırlıklarını bu yolda sürdürürken amatörlerimiz ne yapıyor acaba? Onlar da futbol sezonlarını açtılar. ama sahaları dahi yok... Maddi olanakları da çok kısıtlı. Haftada bir iki gün çalışma izni verilen sahalarda sınırlı saatlerde çalışmak zorundalar.

Amatör kulüplerimiz ihtiyaçlarını, eksiklerini yıllar boyu dile getirmişlerdir. Buna karşılık Spor yetkilileri bu dilekleri vaatlerle geçiştirme yolunda adeta yarışmışlardır. Öyle görülüyor ki, yöneticilerin çabaları bir iki yıldız çıkarmak amacına yönelmekten başka birşey değildir. Bunun için de imtiyazlı kişi ve kuruluşlara olanak sağlamakla uğraşıyorlar.

Profesyonel olsun, amatör olsun şimdiye kadar tüm spor dallarında çıkan yıldızlar genellikle amatör kulüplerde yetişmiştir. Bu kulüplerin güreşimize de önemli katkısı olmuştur. Fatih Haliç İdman, Kasımpaşa Ankaragücü Zirai Donatım vb. birçok amatör kulüplerin güreş takımlarında ülkemizin en büyük şampiyonları yetişmiştir. Yaşar Doğular, Celal Atikler, Çoban Mehmetler, Gazanfer Bilgeler, Ali Yüceller ve birçokları bu gibi takımlardan doğmuştur.

Sorumluların amatör kulüplere eğilmeleri kitle sporuna atılacak ilk adım olacaktır. Özlenen bir iki yıldız yerine birçok yıldızın doğması da olasılık kazanacaktır.

Saha tesis olmadıkça da sporun kitleye yayılmasına olanak yok. Lüks tesislere paydos diyerek basit, ucuz saha ve tesisler yapımına yönelmek, bunları da bir temelle askıya almayıp kısa zamanda hizmete açmak gereklidir.

Olaylar
DÜŞÜNCELER

Ali Gür Beden Eğitimi Öğretmeni

Doğu Bloku ülkeleri sporda hangi ölçüyle hareket ediyor?

Adının başına "sosyalist" sıfatını ekleyen Doğu Avrupa ülkeleri ve Sovyetler Birliği ne yapıyor? Kesinlikle aynı ölçüler içinde hareket ediyor. İnsanın fizik yetkinliğinin ölçülmesi emperyalist dönem kapitalizminin koyduğu kurallarla sürdürülüyor: Sporu yaygınlaştırma ve seçkin fakat tek yönlü insanlar yetiştirme. Sporu yaygınlaştırma, endüstride ileri gitmiş tüm emperyalist ülkelerde de başarılmış. Seçkin insanlar yetiştirme ise Nazi Almanyası'nın da savı ve amacıydı. Spor örgütlenmesini şöyle ya da böyle kurmuş ve sporu yaygınlaştırmış olmamız, uyguladığımız sporun niteliğini değiştirmedikten sonra neye yarar? Seçkin insan, üstün insan yaratmayı amaçlamak ise bizi hangi sonuca ulaştırır?

Eğitimin ve kültürün bir yanı olarak kabullenmek zorunda olduğumuz spor ve bedensel etkinliklerden neyi eğiteceğimiz, ne tür bir kültürü amaçlayacağımız çok sağlam bir biçimde hesaplanmalıdır. Sporu yaygınlaştırmak ve seçkin düzeyde sporcular yetiştirmek başlı başına bir amaç olamaz. Her iki amacı da ancak sosyalist insanı yetiştirmek için ne biçimde kullanabileceğimiz üzerinde durmak zorundayız. Bu da emperyalist dönem kurallarını ölçü alarak yapılamaz. Eğitimin, sanatın, sporun, sağlık hizmetlerinin ve her türlü toplu hizmetlerin yaygınlaştırılmış olması toplumun sosyalist olduğunun ölçütü olamaz.

Özgün bir eğitim, özgün bir sanat, özgün bir spor ile özgün sosyalist insan yaratılabilir. Özgün bir ahlak yaratılabilir.

Fakat her şeyden önce doğal olarak o toplumda özgün bir üretim biçiminin temellenmesi gerekir. Nasıl köleci, feodal, kapitalist ve emperyalist dönemlerin kendine özgün bir üretim biçimleri olmuş ve bu özgün üretim biçimleri üzerinde özgün bir sanat, kültür ve ahlak gelişmiş ise sosyalist üretim biçiminin de özgün sosyalist sanatı, özgün kültürü ve ahlakı gelişebilir. Onlara bağlı olarak özgün sosyalist spor, özgün sosyalist yaşayış biçimi gelişebilir.

Günümüzün Sovyetler Birliği'nde bu özgün sanatın, kültürün, sporun, yaşayış biçiminin varlığını savamak olanaksız denecek kadar güç. Ancak bugün uzun boylu bir araştırmaya gerek duymadan şu genellemeyi yapmak mümkün: Tüm yaygınlığına ve geniş kitlelere ulaştırılmasına rağmen Sovyetler Birliği'nde sosyalist sisteme özgün bir müzikten, resimden, genel olarak sosyalist sanat ürünlerinden ve sosyalist anlayışta bir spor felsefesinden söz etmek olanaksız. Sosyalist, sisteme özgü, ilk bakışta, ilk karşılaşmada yerine oturtulacak bir özgünlük hiç bir alanda oluşmuş değil. Çok okunması, çok sayıda sanatçının, çok sayıda sporcunun bulunması, ya da bunların kaynağı olan şu kadar çok elekrik enerjisi, bu kadar çok çelik üretimi vb. vb. değildir belirleyici olan. Belirleyici olan genel yönelişin nereye doğru olduğudur. Sosyalizm düz bir biçimde ekonomik kalkınma yöntemi değildir ki. Tüm kendinden önceki bilgi ve teknolojiden yararlanarak, üretim deneylerinden yararlanarak daha ileri bir üretim biçiminin oluşturacağı daha ileri bir kültür, daha ileri bir toplum yaratmak olacaktır amacı. O toplumu meydana getiren insanların sınıflı toplumun koşullandırmalarından giderek kurtulmalarını sağlamak olacaktır. Fakat Sovyetler Birliği'nde toplumun temeli olan bu üretim biçimindeki geriye dönüş o üretim biçiminin henüz yaratmadığı üst yapı kurumlarının da giderek yozlaşmasını getirdi. Bu yozlaşmaya spor anlayışındaki yozlaşma da katıldı. Egemenliği altındaki ülkelere de aynı olguyu yansıtınca ortada yalnızca emperyalist dönem kapitalizminin korkunç bir rekabet üstüne kurulu spor anlayışı kaldı. Rekabet, yarışma, üstün insanlar, tek yönlü insanlar, harcanan insanlar, giderek uyutulan ve yönetilen, yönlendirilen, koşullandırılan, kitleler, yığınlar.

Ölçüler bu biçimiyle benimsenince, adının başına "sosyalist" sıfatını koymuş ülkeleri, sporda atılım yapmış ve başarılı olmuş örnekler diye sunuyoruz!

Ölçüler böyle olunca, sosyalizmin de, sporun da sahtesini, yanlışını, yozunu gözden kaçırabiliyoruz!

Amaç sadece madalya kazanmak olunca bu amaca ulaşmak için her yol denenir. İşte, Doğu Alman gülleci Ilona Sulupione (Solda) 1977 Avrupa Atletizm şampiyonasında doping yaptığı için diskalifiye edildi. Avrupa Şampiyonu Rus Nadeshda Tkatschenko da doping yaptığı için (sağda) diskalifiye edildi.

Afgan gerillaları...

(Baştarafı 1. Sayfada)

için ülke çapında yeni önlemler aldığı ve Devlet Başkanı Nur Muhammet Taraki'nin Baskanlık makamını başkent Kabil dışında bilinmeyen bir yere naklettiği gelen haberler arasındadır. Taraki, daha önce de böyle bir yola başvurmuştu.

Gerilla kaynakları Taraki'nin "yer değişikliği" yapmasını, düzenleyecekleri yeni saldırılara bağlıyorlar. Bu kaynaklar, geçen hafta, sonunda meydana gelen ve 4 saat süren ordu içindeki çarpışmaların Sovyet MİG uçakları ve tanklarıyla "bastırılmasının" Taraki hükümeti için geçici bir "başarı" olduğunu belirttiler.

Gerilla kaynakları, ülkenin yarısını, özellikle de kırsal bölgeleri denetimleri altına aldıklarını, Kabil'i Moskova'ya bağlayan karayolunu sık sık kesebildiklerini ifade ediyorlar.

Öte yandan ülkedeki yabancı diplomatik misyonlarda önlemler alınmaya başlandığı, diplomatların çarpışmalarda zarar görmemesi için ülke dışına taşınmaya başlandığı bildirildi.

BULGARİSTAN'LA İLİŞKİLER

Bulgar resmi "BTA" ajansının bildirdiğine göre Bulgaristan'ı resmen ziyaret etmekte olan Afganistan Dışişleri Bakanı Şah Veli 11 Ağustos günü Devlet Başkanı Todor Jivkov ile görüştü. Görüşmelerin konusu hakkında bilgi verilmedi.

Hataylı Belediyeler ...

(Baştarafı 1. Sayfada)

CHP'li dört belediye başkanı, Aykut Deren'in İSDEMİR'i silahlı sağ teröristlerin elinden kurtardığını söyleyerek, işçiler arasında barış sağlayarak üretimi artırdığını kaydettiler.

DANIŞTAY YÜRÜTMEYİ DURDURMA KARARI ALDI

Bu arada, İSDEMİR Başhukuk Müşaviri Bilgi Seçilmiş'in buradaki görevinden alınarak kurulmakta olan Sivas Demir Çelik İşletmeleri ikinci dereceli Hukuk Müşavirliğine atanması ile ilgili karar Danıştay'dan döndü. Danıştay bu kararla ilgili olarak "yürütmeyi durdurma" kararı aldı.

Bilindiği gibi, Bilgi Seçilmiş'i öldürtmek amacıyla İSDEMİR'de işten çıkartılan üç işçiye Çelik-İş Sendikası Şube Başkanı Ali Ulukanlıgil tarafından beşyüzer bin liralık bono verildiği haberleri basın yoluyla kamuoyuna yansımıştı. Bu olayın duyulmasından sonra ise Bilge Seçilmiş görevinden alınarak Sivas Demir Çelik İşletmeleri emrine verilmişti. Bu arada Danıştay'a başvuran Seçilmiş karara itiraz ederken, İSDEMİR Müessese Müdürü Deren'i suçlamıştı.

Niğde' den Irak' a elma gönderilecek

NİĞDE (THA)

Niğde'den Irak'a elma gönderileceği bildirildi.

Niğde'den Bağdat'a giden bir heyetin bu konuda anlaşma sağlaması üzerine, ilk parti yollanacak 10 bin ton elma Irak'a gönderilmek üzere hazırlanmaya başlandı.

tv de bugün

17.00 HABERLER
17.05 LOREL HARDY
17.30 TATİL SİNEMASI: Yönetmenliğini Ron Winston'un yaptığı ve başrollerini Robert Wagner, Marry Taylor Moor'un paylaştıkları "Orada Ayakta Durma" adlı film yayınlanacak.
19.00 MR. MAGO:
19.45 İFTARA DOĞRU
19.58 YEŞİL TÜRBE: Bursa'nın tarihi yapıtlarından olan Yeşil Türbe tanıtılıyor.
20.30 HABERLER
21.15 GECEMİZ: Nejat Uygur'un sunuculuk yaptığı programa katılan sanatçılar, Nilgün Atılgan, Can Etili, Meral Zeren, Kazım Okan. Programda ayrıca, Nevzat Açıkgöz ve Yıldırım Yanılmaz'dan "Zıt Kardeşler" adlı kısa güldürü ve Levent Kırca, Toto Karaca, Hulusi Kentmen, Ali Şen, Nubar Terziyan, Ergin Özbasmacı'nın katıldığı müzikli oyun-güldürü yer alıyor.
22.15 BUGÜNÜN KADINI HELEN: Kocasının başka bir kadınla ilişkisi olduğunu öğrenen Helen kendini haklı çıkarmak için çevresinden destek bekler. Bu desteği göremeyince bunalımlar geçirir.
23.00 HABERLER
23.15 ATLETİZM: Yunanistan'ın başkenti Atina'da yapılacak olan Balkan Atletizm Şampiyonasından görüntüler ekrana yansıtılacak.

RADYO

TRT 1

05.00 Açılış
05.05 Türküler
06.02 Günaydın
07.30 HABERLER
09.02 Gençlikle Gelen
10.02 Tatil Sabahı
12.00 Kısa Haberler
12.02 Radyo Tiyatrosu
13.00 HABERLER
15.01 Türk Hafif Müziği
15.45 Türküler
16.30 Türküler ve Oyun Havaları
21.00 HABERLER
22.02 Spor Dergisi
22.32 Sizin Seçtikleriniz
23.00 HABERLER
23.30 Bizden Sesler-Bizden Besteler
00.02 Sevilen Eserler
00.55 Günün haberlerinden özetler
01.00 Kapanış
01.05-05.00 Gece Yarısı

TRT 2

08.00 Açılış
08.02 Gün Başlıyor
09.40 Türküler Geçidi
10.00 Çocuğun Dünyası
11.30 Turistik değerlerimiz
13.00 HABERLER
13.30 Şarkılar
14.00 Gülmece Dünyası
14.20 Türküler Geçidi
17.00 Türküler
18.00 Sanat Tarihi
18.30 Yurttan Sesler
19.00 HABERLER
19.30 Haftanın Olayı
20.30 Açık Oturum
21.30 Diskoteğimizden
22.00 Solistlerden seçmeler
23.00 Caz Dünyasından
23.30 HABERLER
23.55 Kapanış

TRT 3

07.00 Açılış
07.02 Güne Başlarken
08.00 Sabah Konseri
09.03 Müzik Şöleni
10.00 Unutulmayanlar
11.00 Ünlü Yorumcular
12.36 Piyano Solıoları
14.00 Müzik Söyleşileri
14.30 Pazardan Pazara
16.15 Pazar Konseri
17.06 Çay Saati
19.45 Saz Eserleri
21.30 Dünya Şarkı Söylüyor
22.06 Gecenin Getirdikleri
23.00 Ses Ustaları
24.00 Samanyolu
01.00 Kapanış

İstiklal Marşına saygısızlık...

(Baştarafı 1. Sayfada)

rın, Kurtuluş Savaşımızı inkar ettiklerini bildirdi.

Bu arada İstanbul Atatürk Eğitim Enstitüsünün kapanışı dolayısıyla düzenlenen törende de İGD'liler ve Halkın Kurtuluşçuları 'İstiklal Marşını söylememe kararı aldılar.

İGD: "İSTİKLAL MARŞINI SÖYLEMEK BURJUVA KUYRUKÇULUĞUDUR"

İlerici Gencler imzasıyla ODTÜ'de bir pano asan IGD, İstiklal Marşının söylenmesini burjuva kuyrukçuluğu olarak değerlendirdi. Panosunda ÖTK yöneticilerini de eleştiren İGD, "İlerici Gençler olarak bizler burjuva kuyrukçuluğunu reddederek Enternasyonal Marşını haykırdık. Bu, yapılması gereken doğru devrimci bir tavırdır" dedi.

Olaya karşı gelişen tepkileri "Burjuva basınının bu olay üzerine başlattığı yaygara" olarak niteleyen İGD, panosunda daha sonra şu görüşlere yer veriyor:

"Bu, gerici güçlerin ODTÜ için neler düşündüklerini rezilce kusmasıdır. Başka bir şey değil. Şu anda görev ODTÜ'ye duydukları kini bir anda kusuveren gerici güçlerin bütün tezgahlarını açığa vurmaktır."

ÖTK yönetiminin buna sırt çevirdiğini ileri süren İGD, sözlerine şöyle son veriyor:

"İlerici Gençler olarak bizler böylesi bir duruma karşı mücadele edecek, görevlerimizi eksiksiz yerine getireceğiz."

HALKÇI DEVRİMCİLER'İN PANOSU

ODTÜ'deki CHP'li gençlerin panosunda ise bazı kişilerin bağımsızlığımızı simgeleyen İstiklal Marşımız çalınırken, yurtseverliğin asgari koşulu olan saygıyı göstermedikleri, hatta başkalarını da saygı duruşuna karşı çıkmaya zorlamaları yadırganacak bir olay olarak değerlendirdi. Halkçı Devrimci Gençler imzasıyla asılan panoda, bu olayın toplumda ODTÜ öğrencileri için yaratılmak istenen kuşkuları besleyici bir kaynak olduğu belirtiliyor.

DGB'NİN PANOSU

Devrimci Gençlik Birliği (DGB) taraftarı gençler ise astıkları panoda, İGD ve Halkın Kurtuluşu taraftarlarının İstiklal Marşı söylenirken ayağa kalkmamalarının, yurtsever ODTÜ gençliğinin değil, bir avuç revizyonistin tutumu olduğunu belirttiler. DGB'nin panosunda şu görüşler yer alıyor.

"İGD ve Halkın Kurtuluşu, bu tutumlarıyla paslanmış anti-komünist silahlarını ateşlemek üzere Türkeşlere barut sunmuşlardır. Bugün Türkiye işgal altında olsaydı ancak o zaman İstiklal Marşı yasaklanıp halk işgalci devletin marşını söylemeye zorlanabilirdi. İşte İGD ve Halkın Kurtuluşunun tutumu, emperyalistlerin bu tutumuyla özdeştir."

BELOVACIKLI'NIN AÇIKLAMASI

CHP Gençlik Kolları Genel Başkanı Hasan Belovacıklı, ODTÜ'de meydana gelen olayla ilgili olarak "Halkımız adına ortaya çıktığını savunan birkaç sorumsuz kişi, bu hareketleriyle Ulusal Kurtuluş Savaşını inkar çizgisine düşmüşlerdir. Bu gibi kişiler ulusların kurtuluşuna ülkelerin bağımsızlığına karşı suç işlemiş hükümlülerdir" dedi.

İstiklal Marşının ve bayrağın Ulusal Kurtuluş Savaşının yarattığı değerler olduğunu belirten Belovacıklı, "Ulusal Marş söylenirken ayağa kalkmayanları sözde suçlayarak kimsenin kendine siyasi çıkar sağlayamayacağını söyledi.

Belovacıklı, "Emperyalizmin ve faşizmin sözcüleri ulusal değerlerimize sahip çıkamazlar" şeklinde konuştu.

CHP Gençlik Kolları Genel Başkanı Belovacıklı, demecini şöyle tamamladı.

"Biz CHP gençliği olarak tüm dünya halklarının kardeşliğinden yana olduğumuz kadarıyla bağımsızlıkçı ve yurtsever tavrımızı da yaşatmayı gerekli sayarız. Ulusumuzun değer yargılarına ulusal birliğimizin simgelerine karşı işlenen suçları ve suçluları affetmeyiz."

DYF-İŞ GENEL BAŞKANININ GÖRÜŞÜ

Türk-İş'e bağlı DYF-İŞ Genel Başkanı Şerafettin Akova, ODTÜ'de meydana gelen olaylarla ilgili olarak, "Sayısal durumları ne olursa olsun, bu affedilmesi olanaksız suçu işleyenler şiddetle koğuşturulmalı ve layık oldukları biçimde cezalandırılmalıdırlar" dedi.

TABLACI'NIN TELGRAFI

DGBF Genel Başkanı Ali Tablacı da Bülent Ecevit, Necdet Uğur, Nihat Özer'e ODTÜ olayları ile ilgili birer telgraf gönderdi. Telgrafta Ali Tablacı şunları söyledi:

"ODTÜ'de 8 Ağustos günü açılış toplantısında bir avuç Rus beslemesi ve Halkın Kurtuluşu çeteleri İstiklal Marşını engellemeye çalışmışlardır. Biz Devrimci Gençlik Birlikleri Federasyonu olarak bağımsızlığımızı ayaklar altına alan bu vatan haini tutumu protesto ediyoruz. 'Yaşasın Rusya', 'Rusça eğitim' diyen İGD, şimdi de milli marşımızı kendi ülkemizde engellemeye çalışıyor. İGD'ye ve onun sırtını dayadığı Rusya'ya karşı mücadele etmenizi sabırsızlıkla bekliyoruz."

DEVRİMCİ MADEN-İŞ'İN AÇIKLAMASI

Bu arada Devrimci Maden-İş Sendikası Genel Sekreteri Hakkı Öztürk de ODTÜ'de İstiklal Marşı okunurken ayağa kalkmayan İGD'lilerin tutumunu protesto ettiğini açıkladı. Yapılan açıklamada şöyle deniyor: "Onların tutumu bizi şaşırtmadı. Meydanlarda 'Yaşasın Rusya', 'Yaşasın Brejnev' diye bağıranlardan başka ne beklenir? Uşaklardan, milli kurtuluşçu nerede görülmüştür? Emperyalizmin ücretli hizmetkarlığı ile milli bağımsızlık çelişmez mi? İstiklal Savaşımıza saygısızlık edenler Rus sosyal-emperyalizminin Türkiye'deki uzantılarıdır. Bu bakımdan Orta Doğudaki bir avuç serseri mayının İstiklal Marşımıza olan saygısızlığını anormal karşılamıyoruz. Bunlar hükümette bulunanlar dahil herkese ders olmalıdır."

ATATÜRK EĞİTİM ENSTİTÜSÜNDE ALINAN KARAR

İstanbul Atatürk Eğitim Enstitüsünde 1978-1979 hızlandırılmış eğitim döneminin sona ermesi nedeniyle yapılan törende İGD ve sahte solcular İstiklal Marşını engellemek için karar aldılar ve bu konuda propaganda yaptılar. Buna rağmen öğrenciler İstiklal Marşını söylediler.

Törende bir konuşma yapan İstanbul Eğitim Enstitüsü Müdürü, öğrencilerin kararlılığı sonucu öğrenimin aksamadan bitirildiğini belirterek aynı kararlılığın sınav döneminde de gösterilmesini istedi.

İstanbul Atatürk Eğitim Enstitüsünde hızlandırılmış eğitim dönemi sınavları 27 Ağustos günü başlayacak.

ODTÜ'DE ARAMA YAPILDI

Ankara Sıkıyönetim Komutanlığına bağlı jandarma birlikleri, dün sabah 8.30 sıralarında ODTÜ'de geniş bir arama yaptılar. Arama sonunda 3 kişi gözaltına alındı.

Önce bölümler arasındaki yolları kesen birlikler, yurtlardan bölümlere pastaneye ve spor salonuna giden öğrencilerin üzerini arayarak kimlik kontrolü yaptılar. Kontrol sırasında bir süredir aranan Zafer Müstebaoğlu adlı öğrencinin yakalanarak gözaltına alındığı bildirildi.

Daha sonra gruplara ayrılan jandarma birlikleri, fakülte binalarına girdi ve ÖTK'nin bulunduğu binayı kuşattı. Bu arada ÖTK'nin bildirileri ile duvar panolarına dahil olundu.

Aramalar sona erdikten sonra jandarma geri çekilmeye başladı. Bu sırada haklarında ihbar bulunan iki kişi daha gözaltına alındı.

Jandarmanın geri çekilmesinden sonra bir grup öğrenci yurtların önünde toplanarak aramayı protesto etti.

AYAĞA KALKMAYAN BAZI ÖĞRENCİLER "HATA YAPTIK" DİYOR

Bu arada, İstiklal Marşı söylenirken ayağa kalkmayan bir grup öğrenci, THA'ya yaptıkları açıklamada, "Sayıları ikiüçü geçmeyen kişiler oturun dediler, biz de oturarak Ulusal Marşı dinledik. Yanlış olduğu kanısındayız" dediler.

Ayağa kalkmayan grup içinde bulunan bir öğrenci şöyle dedi:

"Ulusal Marş başladığı zaman ben ve yanımdaki arkadaşlarımın hepsi ayağa kalktık. Daha sonra sayıları iki-üçü geçmeyen kişiler oturmamızı söylediler. Biz şaşırdık. Oturduk, yine ayağa kalktık. Aynı kişiler bunun üzerine 'oturun' dediler. Şaşkınlık içinde kaldık bir an. Oturarak Ulusal Marşı dinledik. Yanlış olduğu kanısındayım"

PTT'de...

(Baştarafı 1. Sayfada)

dının ters takılması nedeniyle fişlerdeki imzaların karışması üzerine, odacıların işleriyle ilgilenen memur Necdet Çeviker küfrederek Reşat Aygen'e fişleri yeniden tanzim etmesini söyledi. Çeviker, Aygen'in bunun kendi görevi olduğunu hatırlatması üzerine odacıya saldırarak kolunun kırılmasına sebep oldu.

Bu arada odaya gelen şef Nazım Alaçamlı'nın önünde de memur saldırısını sürdürdü. Aygen'in kolunun kırıldığını gören Alaçamlı, şikayette bulunmasının kendisinin aleyhine olacağını söyleyerek, odacıyı hastaneye gönderdi. Hastaneden 10 günlük rapor alan Aygen, işten atılmaktan korktuğu için hiç bir yere şikayette bulunamadı.

Öte yandan odacının şikayette bulunmasından korkan şef Nazım Alaçamlı ile memur Necdet Çeviker'in, kolu kırılan odacı hakkında "üstüne karşı gelmekten" zabıt tuttukları söyleniyor.

Olay üzerine basına bir demeç veren Memurlar Derneği (Mem-Der) İstanbul Şubesi Başkanı Feyzullah Öztürk "PTT'de keyfi baskıların, derebeyliğin, ortaçağ uygulamalarının hâlâ sürdüğünü" söyleyerek Necdet Çeviker ve onu koruyan şef Nazım Alaçamlı hakkında idari kovuşturma açılmasını istedi.

"SORUŞTURMA SIRASINDA MEMURLARA BASKI YAPILIYOR"

Öte yandan, Ulaştırma Bakanı Güneş Öngüt'e bir mektup gönderen "Mem-Der PTT'de sürdürülen soruşturmalarda santral memurelerine baskı yapıldığını bildirdi. Mem-Der'in, Öngüt'e gönderdiği mektupta şu açıklamalara yer verildi:

"İçlerinde Nurettin Erçin'in de bulunduğu yetkililer santral memurelerine baskı yaparak korkutmaya çalışıyorlar. İfadeleri, çalışanlardan, "Siz yazın bize verin" diye almıyor, kendileri anlatılanlardan bu önemli değil, şu önemli diyerek istediklerini yazıyor ve farklı anlama gelebilecek bir dil kullanıyorlar.

Memurlara Mem-Der üyesi misin, Mem-Der'ini elebaşısı kim?" gibi sorular sorulduğu, ODTÜ'de okuyanlara, Tuncelili olanlara farklı muameleler yapıldığı belirtilen mektupta, bu tür uygulamalara son verilmesi, sorumluların görevden alınması, soruşturmanın müfettişlerce sürdürülmesi ve PTT çalışanları üzerindeki baskılara son verilmesi istendi.

KAYIP—H.Ü Beytepe'den aldığım kimlik kartımı kaybettim. Hükümsüzdür.

Kekil EROL

KAYIP—Çankaya Nüfus Dairesinden aldığım nüfus cüzdanımı kaybettim. Hükümsüzdür.

Saime EROL

İki yazara sorular...

(Baştarafı 1. Sayfada)

Olayı gerçekleştirenlerin çoğu, kuşkusuz bilinçsizcesine davranan ve bazı fraksiyonların etkisi altında kalan gençlerdir.

Ama, elebaşıların bilinçli davrandıkları, Türkiye'nin bağımsızlığını yıkmayı hedefledikleri de gerçektir. Enternasyonalizmi, Sovyetler Birliği'nin çıkarlarını savunmak olarak gören ve Türkiye'yi "emperyalizmin kırılması gereken zayıf halkası" ilan eden İGD'nin işin başında bulunması bunu gösteriyor.

Bu durumda, olayı "basit bir çocukluk" olarak göstermek isteyen Cumhuriyet yazarı İlhan Selçuk'un da, adeta korkunç bir şebekenin marifeti sayan Tercüman yazarı Nazlı Ilıcak'ın da doğruyu yazmadıkları ve kasıtlı davrandıkları açıktır.

İlhan Selçuk, İstiklal Marşı'na yapılan saygısızlığı kınamamaktadır. Enternasyonal Marşının söylenmesini ise, karşıt güçlere koz verdiği gerekçesiyle eleştirmektedir. Selçuk, "Batı ülkelerinde Amerikan Bayrağından don üretildiğinden" söz ederek, gençler adına hoşgörü talep ediyor.

Nazlı Ilıcak ise, İstiklal Marşı konusundan çok, Enternasyonal Marşı'nın söylenmesiyle ilgileniyor. Ilıcak, bir grubun eylemini tüm ODTÜ'ye mal ediyor. Hatta Tercüman yazarı bununla da yetinmeyerek, geçmişte yurdun çeşitli yerlerinde ve ODTÜ'de, Amerikan emperyalizmine karşı verilen mücadelelerin bu olaya yol açtığını iddia ediyor. (Tercüman yazarı, başyazarımızın ve gazetemizin isimlerini zikretmeyi de unutmamıştır.)

Bize kalırsa, Cumhuriyet yazarı da, Tercüman yazarı da ODTÜ konusunu yorumlamadan önce şu sorulara cevap vermelidir:

1. ODTÜ'deki olay, "karşıt-güçlere koz vermenin" ötesinde, doğrudan doğruya ulusal onurumuza karşı girişilmiş bir olay değil midir? Her yurtseverin, her devrimcinin bunu kınaması gerekmez mi?

2. Olayda, Sovyetler Birliği'nin teorileri doğrultusunda, vatan ve ulus kavramlarını reddeden, ana görevi Sovyet çıkarlarını kollamak olarak gören, mesela bir İGD'nin çabası yok mudur? İGD, İGD'nin fikirlerini savunduğu TKP ve nihayet Türkiye'deki Sovyet faaliyeti bilinçsiz midir?

3. Amerika'da dahi olsa, ulusal bayrağı eğlence konusu haline getirenler toplumun çok küçük bir azınlığını oluşturmuyorlar mı? Kaldı ki, ulusal ilerleme doğrultusunda birçok sorunu bulunan ve ezilen bir ülke olan Türkiye'yle, Amerika'nın durumu farklı değil midir? Ayrıca, Amerikan ulusunun tarihinde söz gelimi "Bağımsızlık Savaşı" gibi sahip çıkılacak demokratik değerler yok mudur? Ve bu değerler, gelecekte de, insanlığın gelişmesi doğrultusunda hiç bir rol oynayamazlar mı?

4. Hoşgörüyü, katılmadığımız bazı fikir ve davranışlara tahammül etmek anlamında ele alırsak; ODTÜ'deki gençlerin bilinçsizliğini dostça bir uyarıyla eleştirebiliriz. Ancak, eylemin perde arkasında İGD gibi bir kuruluşun bulunduğunu ve bu kuruluşun fikirlerini pek ala bilen bir yazarın, yoksul bir ulusun onuruyla ilgili bir sorunu "Amerikan bayrağı" ve "don" benzetmeleriyle örtbas etmeye çalışması, hoşgörü gösterilecek bir davranış mıdır?

5. İlhan Selçuk'un olaydaki "ulusal onur" sorununu örtbas etmesiyle, Nazlı Ilıcak'ın anti-emperyalist mücadeleye saldırması bir paralellik arzetmiyor mu?

6. Missouri zırhlısı 1946'larda davul zurnayla karşılanmasaydı, Ilıcak'ın pek beğendiği DP döneminde Amerikan etkinliği zirveye varmasaydı, AP iktidarları Morrison politikasını sürdürmeseydi, okullarda emperyalist kültür yerine ulusal ve demokratik bilinci geliştiren bir eğitim yürütülseydi, örneğin 1950'lerden sonra kurtuluş savaşımızın anti-emperyalist niteliği örtbas edilip, bu savaş sadece bir Türk-Yunan kapışması olarak gösterilmeseydi, İGD adlı örgüt bugünkü gibi bir eyleme girişmeye cesaret edebilir miydi?

7. 1960'lı yıllarda Amerikan emperyalizmine karşı verilen mücadeleyi karalayanlar, bugün İstiklal Marşı'na gösterilen saygısızlığı eleştirebilirler mi? Kim ulusaldır? Örneğin 1968'de, Amerikan Haberler Merkezi'nde yani Ankara'nın göbeğinde dalgalanan Amerikan bayrağını indirip yerine ay-yıldızlı bayrağı çeken devrimciler mi, yoksa o dönem iktidarlarını alkışlayan bugün de aynı çizgiyi sürdürmekte inat eden Ilıcaklar mı?

Dediğimiz gibi, işine gelenin olayları işine geldiği gibi çarpıtması doğru bir yöntem değildir.

Tavas Belediye Başkanlığı seçimi bugün yapılıyor

ANKARA (THA)

CHP ve AP'nin büyük önem verdiği Denizli'nin Tavas ilçesi belediye başkanlığı seçimi bugün yapılıyor.

AP'li Belediye Başkanının ölümü üzerine yapılan seçimde, AP'nin adayı Tahir Uslu, CHP'nin adayı ise İsmail İyilikçi.

İSİM DEĞİŞİKLİĞİ

İsim Değişikliği-Eyüp Asliye 2. Hukuk Mahkemesi 1979/409 esas 1979/355 kararı ile AKİFE adım AKİF olarak değişmiştir.

AKİF YÜKSEL

KAYIP— Ehliyetimi, oto ruhsatımı kaybettim. Yenisini alacağımdan eskisi hükümsüzdür.

Nedim CEVVAL

KAYIP— Şebekemi kaybettim. Hükümsüzdür.

Ali TURNACIOĞLU

Bossa'da gözaltına...

(Baştarafı 1. Sayfada)

olarak niteleniyor, işbaşına gelen işçilerin de çeşitli mazeretler ileri sürerek direnişi sürdürdükleri iddia ediliyor. Eğer işçiler işbaşı yapmazlarsa haklarında kanuni işlem yapılmak ve tazminatsız ve ihbarsız olarak işten atılmakla tehdit ediliyor.

Bunun üzerine ve can güvenliği bulunmadığı gerekçesiyle TEKSİF Sendikasının da araya girmesiyle fabrika pazartesi gününe kadar kapatıldı. Bu süre içinde işçilerin izinli sayılması kararlaştırıldı.

İŞÇİLER NE DİYOR?

Serbest bırakılan işçiler kendileriyle görüşen muhabirimize bu olayların hatta direnişin 5 kişinin işten atılmasıyla sınırlı olmadığını, DİSK Tekstil ve Türk-İş TEKSİF mücadelesinin bir devamı olduğunu söylediler. Bir işçi direnişin üç kişinin geri alınmasından sonra sona ermesi gerektiğini belirtti ve "Ama bazı kişiler işçiyi sonunda kendi sendikal emellerine alet etmek istediler. Bunun sonucu olarak da arkadaşlarımız dipçiklendi, gözaltına alındı", dedi. Bir başka işçi de "Sendika başkanımızı yanımızda görmek istiyorduk. O da bizimle birlikte gelmeliydi" diyerek Tekstil yöneticilerini eleştirdi.

Bu arada görüştüğümüz TEKSİF Genel Sekreteri Zeki Polat da özetle şöyle konuştu: "Bu olay uzun bir zamandan beri hazırlanmaktadır. Uzun zamandır devam eden terörü son 15 gün daha da artırmışlardır. Bu eylemle de işçiyle askeri karşı karşıya getirdiler. İşverenle görüştük, pazartesiye kadar işçiler izinli sayılacak.

Olaylar, İstanbul'da üç kişinin vurulması da, İstanbul'da banka soygunu da Adana'daki son gelişmeler de Rıdvan Budak'ın sorumluluğu altındadır. O gelmiştir, basın toplantısı düzenlemiştir, bu olaylar meydana gelmiştir. Onlar, bile bile 500 kadar işçinin milyonlar tutan tazminatını devrimciyiz diyerek kaybettirmeye çalıştılar.

"Olayların diğer bir nedeni de işverenin işçileri zayıf düşürme çabalarının bir parçasıdır. Daha önce de işçiler, ustalar dövülmüştü. Neden Ahmet Yeterşans'ın kardeşi dövülünce bu olaylar oluyor?

TİKP'NİN AÇIKLAMASI

Öte yandan TİKP Adana Merkez İlçe Başkanı Sadık Boral da BOSSA Fabrikasında sahte solcuların işçileri direnişe sürükleyerek jandarma dipçiği ile karşı karşıya getirmesini eleştiren bir açıklama yaptı. Boral, açıklamasında şu görüşlere yer veriyor:

"İşçilerin serbest iradesiyle sendika seçmelerini karanlık emelleri için kullanmaya çalışan Rus yanlısı revizyonist ve sahte solcular aynen MC döneminde MHP'li komandoların yaptıklarını yapıyorlar. Son bir ay içinde onlarca işçi yaralandı, TEKSİF yöneticileri saldırıya uğradı. Yüzlerce işçi can güvenlikleri olmadığından çıkış aldılar.

"Çukurova'da yıllardır zorbalığın temsilcisi MİSK idi. Faşizmin gerilemesinden sonra MİSK'in görevini Tekstil üslenmiştir. Tekstil içindeki revizyonist ve sahte solcu gruplar fabrikada anarşiyi kışkırtıyorlar. Rus Yeni Çarlarının karargahı haline gelen bu sendikadan işçiye hiç bir hayır gelmez. DİSK'e bağlı Tekstil'e karşı mücadele Rusya'ya karşı ülkemizin bağımsızlığını savunma mücadelesidir."

"BOSSA direnişinde sıkıyönetim yetkililerinin de işçileri dipçikleyerek dövmelerini ve yaralamalarına yol açan bu anti-demokratik tutumlarını protesto ediyoruz.

Kemal Ilıcak...

(Baştarafı 1. Sayfada)

fımdan dava açılmıştır. Yargılama sonunda, İstanbul 16. Asliye Hukuk Mahkemesi 977/49 esas ve 977/366 sayılı kararıyla, bu yayının sorumlularını "UÇAK RÜŞVET İDDİALARINDA ADIMI ZİKREDEREK ŞEREF VE HAYSİYETİME SALDIRDIKLARI" gerekçesiyle mahkum etmiştir.

"Bu karar, Lockheed olayı ile uzak yakın hiç bir ilgim olmadığının bağımsız yargı organınca tespit ve tescilidir.

"Lockheed uçak firması ile hiç bir ilgim olmamasına ve bu konuda mahkeme ilamı bulunmasına rağmen, adımın yeniden o çeşit iddialarda yer alması üzücüdür Haberinizin, iddiaları yüzünden mahkum olmuş basın mensuplarının tezviratlarına dayandırılması dürüst habercilik ilkelerine aykırıdır. Basın Ahlak Yasası ile bağdaşmaz.

"Bu açıklamamın, gazetenizin yayınlanacak ilk nüshasında, aynı sayfada aynı puntolarla yer almasını rica ederim."

Delege isteleri bugün askıdan indirilecek

ANKARA (AA)

14 Ekim Pazar günü yapılacak Cumhuriyet Senatosu üçtebir yenileme, Cumhuriyet Senatosu üyeliği ve milletvekili ara seçimleri için 5 Ağustos günü askıya çıkarılan siyasi partilerin aday yoklaması seçmen kütükleri, bugün askıdan indirilecek.

Siyasi partilere ilişkin delege listelerine, ilgili parti üyeliği bugün saat 17.00'ye kadar itiraz edebilecekler.

Bucak:

(Baştarafı 1. Sayfada)

Hükümetin bu konuda yeterli önlemler almadığını da söyleyen Urfa Milletvekili Bucak, Başbakan Ecevit'ten alınan ve alınacak olan önlemleri TRT'den halka duyurmasını istedi.

İlaç...

(Baştarafı 1. Sayfada)

pamuk sattığı söyleniyor.

AP tarafından desteklendiği belirtilen Savatlı'nın yöneticiliği döneminde ÇUKOBİRLİK'te keyfi davranışlarda bulunduğu, MC iktidarına dayanarak sahte kongreler düzenleyerek yönetim kurulu başkanlığına seçildiği, bu yolla ÇUKOBİRLİK'te küçük çiftçilerin söz sahibi olmasını engellediği söyleniyor.

Üreticiden elde ettiği ürünleri tüketiciye aracısız devretmekle de yükümlü olan ÇUKOBİRLİK'te, Savatlı'nın Yönetim Kurulu Başkanlığı yaptığı dönemde, elde edilen yağların tüketici yerine aracılara satıldığı da ifade ediliyor.

Bu arada Savatlı'nın, ÇUKOBİRLİK dergisinde MC hükümetinin propagandasını yaptırdığı, dergide Türkeş'in ve MC yönticilerinin yazılarına yer verildiği söyleniyor.

Bilindiği gibi, 1977 seçimlerinde Adana'da AP milletvekilliği için aday adayı olan Savatlı'nın Adana'ya 30 kilometre mesafedeki çiftliğine önceki gün baskın yapılarak piyasada yokluğu çekilen ve hayati öneme sahip stok edilmiş ilaç ele geçirilmişti. Daha sonra da yine Savatlı ailesine ait Reşatbey Mahallesindeki bir eve baskın yapan Adana Emniyet Müdürlüğü Mali Şube ekipleri, stok edilmiş halde bir kamyon dolusu ilaç daha ele geçirdiler. İlaçların piyasa değeri ise 15 milyon liravı buluyor.

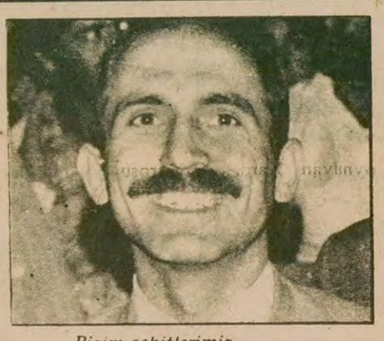

Bizim şehitlerimiz
Bahara ulaşan ağaçlar gibidir.
Kökleri derin mi derin
Halk toprağının bağrında

Apocu katiller tarafından
3 Temmuz 1979 günü şehit edilen
partimizin seçkin önderi
TİKP Gaziantep İl Başkanı

ZEKİ HOCA'YI (ÖN) ANIYORUZ

12 Ağustos 1979
TİKP İl Merkezi saat: 15.00
Kaptanpaşa Çıplağı sok. 19/2 Şişhane

Konuşmacılar:
Gün Zileli (TİKP Merkez Komitesi Üyesi)
Mustafa Ön (Babası)
Ahmet Ön (Kardeşi)
Aydınlık Korosu
Ozanlar

Türkiye İşçi Köylü Partisi
İstanbul İl Örgütü

1950 - 1978

Halkımızın değerli evladı ve Partimizin üyesi
ERCAN COŞKUNTUNA'yı
MHP'li katillerce katledilişinin 1. yılında
mezarı başında anıyoruz

Tarih: 13.8.1979
Saat: 16.00
Yer: Silivrikapı Mezarlığı

Türkiye İşçi Köylü Partisi
Bakırköy İlçe Örgütü

Aydınlık
BAYAŞ Basın-Yayın A.Ş. adına sahibi ve Genel Yönetmeni ORAL ÇALIŞLAR

Yazışıleri Müdürü: MEHMET ATABERK
Haber ve Makalelerden Sorumlu Müdür: S. AYDOĞAN BÜYÜKÖZDEN
Müessese Müdürü: O. GÜRHAN ERTÜR

Adres: Nuruosmaniye Cad. 3/3 Cağaloğlu - İstanbul
Tel: 26 52 44
İdare Tel: 26 54 37
Dizgi: Aydınlık Ofset Tesisleri
Baskı: İst. GÜNTÜR
Dağıtım: GAMEDA

BÜROLAR
ANKARA: Meşrutiyet Cad. 32/8, Kızılay Tel: 25 38 69
İZMİR: Özgüler İşhanı, 452. Sok. 25/3, Konak Tel: 13 10 90 – 25 25 54
ADANA: Atatürk Cad. 113. Sok. Sefer İşhanı, Kat: 3 No:16 Tel: 103 42
TRABZON: Cumhuriyet Mah. Kasım Sok. 27/10 Tel: 39 00

YURTDIŞI BÜROLARI
ALMANYA: Burgstr. 78, 6 Frankfurt /M 60, Tel: 0611 437 595
FRANSA: 95 Rue de la Jonguiere, 75017 Paris
BELÇİKA: 188 rue Josaphat, 1030 Brüxelles, Tel: 64 72 120
İSVEÇ: Gürgün, Duvgrand 5/A, 1 tr. 17236 Sundbyberg, Tel: 08/296 628
HOLLANDA: Bildstr. 53, Utrecht, Tel: 31 47 61
İSVİÇRE: Ch. des Cotes I 1020 Renens, Tel: 34 21 72

ABONE ÜCRETLERİ

Yurtiçi	Yurtdışı
3 aylık 450 TL	3 aylık 675 TL
6 aylık 900 TL	6 aylık 1350 TL
1 yıllık 1800 TL	1 yıllık 2700 TL

Not: Bu ücrete gönderilen ülkeye göre uçak postası ücreti eklenir.

İLAN TARİFESİ
2.4.6. sayfalar (Sütun/snt.) 250 TL
3.5.7. sayfalar (Sütun/snt.) 300 TL
Yayın İlanı (Sütun/snt.) 100 TL
Doğum, Evlenme, Ölüm (5 sütun/snt.) 500 TL
Küçük İlanlar (Kelimesi) 10 TL

22340-504

Ayaklanan tarafın yapacağı en büyük hata, bir savaşı kabul etmesi ve ayaklanmaları bastırmakla görevli olan tarafın kuvvetli olduğu bir anda faaliyet göstermesidir Psikolojik amaçlar asiyi bu maceraya sürükler

Halk ile ayaklanmaları bastırmakla görevli olan taraf arasında bir engel vardır ve bu yıkılmalıdır. Bu da ancak kuvvet yoluyla yıkılabilir Halka yaptırılmak istenenler zorla yaptırılmalıdır

Amaç halkla çetecilerin temasını kesmektir. Bu da halkın denetlenmesi faaliyetini sürekli olarak yapmakla mümkündür İlkönce halktan rica edilmeli, sonra emredilmelidir.

ajan GALULA/nın kitabı_5

CIA/NIN ANARŞİ TEORİSİ

Asiyi en zayıf olduğu zamanda savaşmaya zorlamak gerekir

Silah hayranlığı

Duvarları dolduran "savaşa devam" vb. gibi sloganlar sonunda isimleri silah biçimnde yazmaya kadar vardı. Bu gibi eğilimler Galula'nın teorilerini uygulayanlara hizmet ediyor.

KURTULUŞA KADAR SAVAŞ MI?

"Kurtuluşa Kadar Savaş", "Ölmek Var Dönmek Yok", "Kurtuluşa Kadar İleri" gibi sloganlar Türkiye'de yaygın olarak görülüyor. 12 Mart döneminde bu sloganlarla hareket edenler, ağır bir yenilginin kurbanı oldukları gibi halkı faşizme karşı güçsüz düşürdüler. "Ayaklanmaları Bastırma Hareketleri" kitabı incelenince, insanın aklına Galula bu sloganları duysaydı herhalde çok beğenirdi demek geliyor.Öyle ya, Galula'nın en çok üzerinde durduğu noktalardan biri rakiplerini en zayıf oldukları noktada mücadeleye zorlamak, onlara geri çekilme, manevra yapma imkanları bırakmamaktır. Hatta, Galula "asiyi sürekli savaşmaya zorlamaktan" sözediyor. Bu durumda, bilinçsizce sürekli saldırı durumunda olmayı devrimciliklerinin bir işareti olarak görenler, Galula'nın teorisini uygulayanlar tarafından "kullanılacak iyi bir unsur" durumuna düşüyorlar. Zaten, bu gerçek 12 Mart döneminde bireysel terör eylemlerinin önce kışkırtılıp sonra ezilmesinden ve arada en büyük darbeyi halkın yemesinden de anlaşılmıyor mu?

CIA uzmanı Galula geri kalmış ülke iktidarlarına tavsiyelerde bulunurken, sürekli ikili bir taktik uygulanmasını istiyor. Ayaklananlara karşı şaşırtma ve baskı... Halka karşı taviz ve baskı... Hükümet kuvvetlerine karşı eğitim ve disiplin.

David Galula'nın "Ayaklanmaları Bastırma Hareketleri-Teori ve Tatbikatı" kitabında "Operasyonlar" başlıklı bölüm, "asi" diye nitelendirilen kişileri şaşırtma yöntemleri açısından özellikle ilginç.

Galula bir operasyonu sekiz aşamaya ayırıyor:

"1. Asi güçlerin yok edilmesi veya defedilmesi.

"2. Statik birliklerin kullanılması.

"3. Halk ile ilişki ve halkın denetimini ele geçirme.

"4. Asinin siyasi örgütünü ortadan kaldırmak.

"5. Mahalli seçimler.

"6. Mahalli liderleri deneme.

"7. Bir partinin kurulması.

"8. Son asilerin kazanılması veya tamamen baskı altında tutulması."

Kışkırtma

GALULA'nın aşamalarında ilginç olan nokta, operasyonun ilk safhalarında asileri maceracılığa sürükleme önerileri. Galula şöyle diyor:

"Birinci aşamada ayaklanan tarafın yapacağı en büyük hata, bir savaşı kabul etmesi ve ayaklanmaları bastırmakla görevli tarafın kuvvetli olduğu anda faaliyet göstermesidir. Psikolojik amaçlar asiyi bu maceraya sürükler. Bu yüzden ayaklanan tarafa yöneltilecek propaganda buna uygun olmalıdır.

"Ayaklanmaları bastırmakla görevli olan taraf, bir yörede birliklerini yoğunlaştırdıktan ve ilk harekatından sonraki kazancını kaybettikten sonra o yörede halk ile birlikte çalışmak ve halkın desteğini temin etmek amacında olduğunu açıklarsa, o yörede ayaklananlar baştaki kuvvet ve güvenlerini kaybederler ve bu suretle de ayaklanmaları bastırmakla görevli tarafa meydan okumaya kalkışabilirler."

Savaşa zorlama

CIA uzmanı ikinci aşama için de şöyle diyor:

"Birliklerin, bütün seçilmiş bölgelere yerleştirilmesi çeşitli bölümlere ayrılmış olunduğu için bir anda yapılamaz. Bu devre içinde, ayaklanmaları bastırmakla görevli olan tarafın kuvvetlerini yoğunlaştırması, hareketli birliklerin de o bölgede faaliyet göstermeleri, statik birliklerin ufak gruplara bölünmesi uzun zaman alacağından ağır ağır gerçekleşebilir.

"Bu durumda da ayaklanmaları bastırmakla görevli olan tarafın en fazla ilgilendiği nokta, bir önceki devredeki siyaseti devam ettirmek ve çetecileri en kötü bir zamanda tepki göstermeye teşvik etmektir. Bu noktanın üzerinde önemle durulmalıdır, çünkü çeteciler mücadeleyi bir kere kaybetmişlerdir ve halk ile ilişki kurmaktan mahrumdurlar. Onları (çetecileri) sık sık ziyaret ederek, bulundukları yöreden uzaklaştırmaya çalışmalı veya onların etrafını çevirerek liderlerini en zıt olan şeye yani savaşmaya zorlamalıdır."

Kendileri için ihtiyat

GALULA'nın bu alandaki yöntemi gayet basittir. "Rakip güçler maceralara zorlanmalı fakat dost güçler ihtiyatlı olmalıdır." CIA uzmanı şu öğütlerde bulunuyor:

"Birinci devre zarfındaki operasyonlar genellikle askeri bir nitelik arzettiklerinden, sonuçta bazı zarar ve ziyanlara yol açması kaçınılmaz bir durumdur.

"Bu nedenle de ayaklanan taraf, kendi cephesinden halk arasında ve ayaklanmaları bastırmakla görevli olan kuvvetin kendi içinde çarpışmalar çıkarmak için bazı kışkırtmalarda bulunabilir.

"Halkın ayaklanmaları bastırmakla görevli olan taraf kuvvetlerine boş yere gücenmesi bir yarar sağlamayacağından, bu taraf kuvvetlerinin, halka karşı olacak kötü muameleleri en az seviyede bulundurması gerekir. Ayaklanmaları bastırma harekatına katılan bütün birliklerin bu konuda iyice doktrine edilmesi gerekir. Asker tarafından yapılabilecek olan yanlış bir hareket eğer kamuoyu önünde iyi bir izlenim bırakacaksa ağır bir şekilde ve hatta halkın önünde cezalandırılmalıdır. Yapılan hatalı bir hareket herhangi bir zarar doğurmuşsa, hiç bir formaliteyi beklemeden bunun tamir edilmesi yoluna gidilmelidir.

"İkinci aşamada gayretlerin askeri amaçlardan siyasi faaliyetlere çevrilmesiyle birlikte, bunun nedenlerinin ne olduğu ayaklanmaları bastırmakla görevli taraf kuvvetlerine anlatılmalıdır. Bu alandaki görevlerinin neler olduğu kendilerine genel olarak açıklanmalıdır.

"Ayaklanmaları bastırmakla görevli taraf, kuvvetlerini meydana gelen değişikliklerden haberdar etmek için açık tartışmalar yapılmalıdır. Bu gerçekleştirilebildiğinde, pratik amaçlar için kullanılabilir ve kullanılmalıdır. Bu tip açık tartışmalara katılanların tepkilerine göre, lider ve komutanlar halkla en iyi bir şekilde çalışabilecek olanları seçerler. Bunun dışında kalan kimseler de, ayaklanmaların bastırılmasındaki askeri harekatta kullanılırlar."

Halkla temas

Galula'nın yazdığı satırlarda, ülke halkı "düşman" olarak niteleniyor ve buna uygun önlemler ileri sürülüyor. Fakat, CIA uzmanı halkı etkilemek ve duygularını saptırmak için çeşitli yöntemler öneriyor:

"Halk ile temas etmek, halk üzerinde bir kontrol sağlamak ayaklananların da, ayaklanmaları bastırmakla görevli olanların da ilk olarak karşılaştıkları harekattır. Halkın gelecekteki tutumu, bir savaşın patlak verip vermemesini belirleyecektir. Bu bakımdan, bu mücadeleyi kaybetmek hiç bir tarafın işine gelmez.

"Mücadele veya çarpışma, yakın bir zamana kadar ayaklanan tarafın açık kontrolünde bulunan ve halen de ayaklanan tarafın siyasi hücre örgütü yoluyla gizli olarak kontrol ettiği bölgedeki halkın tutumu yüzünden patlak verir.

"Halkın çoğunluğu, ayaklanmaları bastırmakla görevli olan tarafa sempati besleyinceye kadar herhangi bir işbirliği yapmaz. O yörede yaşayan kimseler bu tarafla temastan genellikle çekineceklerdir. Halk ile ayaklanmaları bastırmakla görevli olanlar arasında bir engel vardır ve bu yıkılmalıdır. Bu da ancak kuvvet yoluyla yıkılabilir. Ayaklanmaları bastırmakla görevli olan taraf halka ne yaptırmak istiyorsa, bunu zorla yaptırmalıdır. Fakat halka düşman olduğunu hissettirecek şekilde muamele yapılmamalıdır.

"Yapılması gereken şey, ilkönce halktan rica edilmeli, eğer olmazsa emredilmelidir. Halk birlikte ve birey olarak yapmış olduğu işler karşılığında mükafatlandırılmalıdır.

"Ayaklanmaları bastırmakla görevli olan taraf, emir verdiği zaman halkın ayaklanan tarafla yüzyüze gelmemesi için nedenler ve mazeretler bulmalıdır. Doğaldır ki, en kötü şey de emir vermek fakat uygulatamamaktır. Ayaklanmaları bastırmakla görevli olan tarafın herhangi bir emir verirken gayet dikkatli olması ve verilecek olan emri halkın kabul edeceğinden emin bulunması gerekir."

Sopa ve havuç

GALULA, halka karşı önlemler önerirken hem baskı, hem taviz yönlerini ele alıyor.

"Ayaklanmaları bastırmakla görevli olan taraf, ilk önce işe halkın direkt olarak faydalanabileceği işlerden başlamalıdır. Mesela, köyü temizleme veya yolları tamir gibi.

"Bu gibi yöntemlerle insanlar pasif olarak da olsa, askeri amaçlar için kullanılacak yolların inşasına katılırlar. Giderek köyün savunma kuruluşlarını yapmak, askeri müfrezelere taşıma yardımında bulunmak, halktan kılavuz ve nöbetçi sağlamak gibi işler de yaptırılabilir."

Halkın denetimi

CIA uzmanı David Galula'nın halkın denetim altına alınmasıyla ilgili önerilerine gelelim. Bu öneriler, şüphe takip ve tek tek bireylerin her hareketinin gözlenmesi temeline dayanıyor:

"Halkın kontrol edilmesi, açık ve etraflı bir sayımla başlar. Herkes kayıt edilmeli ve bir kimlik kartı verilmelidir. Her evi iyi bir şekilde kontrol edebilmek için her aileye bir aile cüzdanı verilmeli ve meydana gelecek bir değişikliğin bildirilmesinden de aile reisleri sorumlu tutulmalıdır. Bundan amaç nüfus sayısını öğrenmek değil, aile reislerine sorumluluk vererek onları da mücadeleye ister istemez sokmak açısından yararlıdır.

"Ayaklanan taraf sonuçları sabote etmeye çalışabilir. Mesela, köylüyü kendi elindeki kimlik kartını yırtmaya zorlayabilir. Fakat, bu doğacak korku yüzünden o kadar büyük bir vaveylaya neden olacaktır ki, bunun sonucunda asi bu taktikten vazgeçecektir. Asi, kendi elemanlarını da nüfus sayımında yazdırabilir. Bunu önlemek için de, her kimlik yazımı için aile dışından iki kefil istenebilir.

"Sayım doğru olarak yapılmışsa, esaslı bir haber alma kaynağıdır. Mesela kimin kiminle akraba olduğunu öğrenmek gayet önemli bir bilgidir. Çünkü genellikle asiler kendi örgütlerine akrabalarını alırlar. Kimin toprağı olduğu, kimin olmadığını öğrenmek de yararlıdır. Kazançlar öğrenileceğinden, gezilerin amacı hakkında tahmin de yürütülebilir.

"Amaç halkla çetecilerin temasını kesmektir. Bu da ancak halkın denetlenmesi faaliyetlerini sistemli olarak yapmakla mümkündür. Yörede çalışan personel halkın özelliklerini öğrendikten sonra, doğal olmayan her hareketi farkedebilir.

"Bu kurallar tamamen ve sistemli bir şekilde uygulanmadıkça, hiç bir önemi yoktur. Pek tabiidir ki, bu kuralları çiğneyenler çıkacaktır. Bu durumda kuralları çiğneyenler derhal cezalandırılmalı ve halk durumdan haberdar edilmelidir.

"Halkı cezalandırma işi ayaklanmaları bastırmakla ilgili taraf kademelerini en fazla düşündüren noktadır. Çünkü bu ciddi bir meseledir. Çözüm yolu alt yöneticilerin insiyatifine bırakılamaz."

Haklılık

GALULA'nın önerileri, ideolojik güce karşı teknik gücü etkili bir biçimde kullanma hedefinden yola çıkıyor. David Galula, karşı çıktığı ve önlemler aldığı davanın haksızlığı ya da haklılığı ile hiç ilgilenmiyor. Bu durumda, tavsiyelerinin her yurttaşın adım adım izlenmesine kadar varmasına şaşmamak gerekir. Ama dünyada böyle bir ortam yaratılamamıştır. Buna çok yaklaşılsa bile, haklı bir davanın üstünlüğü böylesine yöntemleri etkisiz bırakmıştır.

Çarpışmaya zorlandılar

12 Mart döneminde öldürülen Mahir Çayan ve arkadaşlarıyla, Ulaş Bardakçı'nın resimleri görülüyor. Galula'nın teorilerini uygulayanlar onları güçsüz oldukları bir zamanda çarpışmaya zorladılar. Zaten kendileri de bu taktiği kolaylaştıracak bir anlayışa sahiplerdi. Halk yığınlarından kopuk, sürekli saldırıyı öngörüyorlardı. Altta yanda, Kızıldere baskınının yapıldığı ev.

YARIN: Halk için yapılan mücadele

SEYİT ALP/IN ROMANI

ŞAVK

desenler: sevinç altan

46

Git lo, sen hakkını helal et, seni şimdiye kadar, neyin sahibi etmişiz!...

ÖZET

Ararat'tan göçmek zorunda kalan koçerler, Osmanlı Dağıstan Beyin elinde bulunan düzlüğe yerleşirler. Düzlük aslında Türkmene aittir. Dağıstan Bey, Kürtleri Türkmene karşı kullanmayı düşünür. Hacı Osman Beyle dostluk kurar. Kendi kızını ona verecektir, Hacı Osman Beyin kızı Kevok'u da kendisi alacaktır. Düğün kurulur. Koçerler büyük tepki duyarlar. Rispi Safo siyah kuşak takar. Kevok'un nişanlısı Memdız öfkelidir. Kendisine yoksul olduğu için varımsız olduğunu sanır. Oysa Kevok Memdız'ı sevmektedir ancak babasına karşı gelemez.

Gözünü Memdız'a verdi. Yakışıklı, çevikti. Deng-bej, Billur-van, Ser-şıvandı. Kevok'a akıl erdiremiyordu. Herkes Memdız'a avrat olmaya can atarken, koca Osmanlıya varımlıydı... Varmıştı da. Ona bacak tutacaktı. Toprak başına! Anlaşılan sonradan görmelerdeki mal hırsındadır. Şal, herir derdindedir.

Aklı koşup Ararat'a vardı. "Koçerlerin karanlığı ateşe verdikleri bir gecenin sabahında göç yola dizilmişti. Memdız başı çekiyordu. Öğle molasında avucunda bir kuş geldi, çocukların ortasına durdu. Kuşun kırık kanadını sarıyordu. Kuşun tüyü türlü renkteydi. Yeşil, turuncu, mor... Dağlara melil, mahzun bakardı. Çocuklar bağrıştı, "Memdız, o kuşu bize ver!"

Kendi Hacer Hanım'a mızırdamıştı. "Memdız o kuşu bana versin." Kevok, "Git adımla iste, verirse senin olsun" demişti. Bağrışan çocukları aralayıp "Memdız, Kevok o kuşu kendine ister" demişti. Memdız başını kaldırıp Kevok'a bakmıştı. Sonra da "Sıra olun, falınıza bakam, fal kime çıkarsa kuş onundur" demiş kendine de gizliden göz etmişti. Çocukları üçe ayırıp her öbekten birini bırakmış diğerlerini sayarak oyun dışı etmişti. Kendini bu geride kalan üçe katmıştı. Çocuklar Memdız'ın kendilerine oyun ettiğini anlayamamışlardı. Dördünün başına dokunarak bir bir saymıştı:

RO VEKET
MİZGİN DAKET
HACE BEZİ
CORTAN DIZİ
LAVE PİRE
KETE BİRE
BİR MIRÇIQI
CAV PELÇIQI

Falı kendine rast getirmişti. Kuşu alıp yürüdüğünde, çocuklar şanslarına sövüp ardından gelirlerdi, yalvar yakar,

–Gulember kuşunu bir de biz okşıyak derlerdi. Hepsine okşatıp çekildiğinde söz ortaya dökülmüştü:

–Lo vallah bu kuş değildir, kuş sufatında bir peri kızıdır.

–Ben bunu senden önce, bakışından sezmişim.

–Gözleri ne renktir?

–Siyah,

–Mor,

–Turuncu...

–Böylesini hiç görmemişim.

–Ben de...

–Şansım batsın, öyle delalı daha nerden bulam?

Kevok, şenlenerek,

–Gulember, ben dememiş miyim sana adımla iste, diye...

–Hayf sana, kendi adımla istemişim.

Kevok, muruzlanıp,

–Bu da kuş mudur" demişti."

Gülümsedi. Memdız tayı içeriye alıyordu. Babasının öksürüğünü duyunca geri çekildi. Karşıdan Uso geliyordu.

Uso, Beyin ardından iki kat odaya geçti. Bey oturdu, Uso'ya tütün tuttu, Uso almadı. Beyin özü acılandı,

–Gel lo, öyle yakın otur.

Oturdu, yüzünü yere verdi.

–Bey izin almaya gelmişim, niyetim Türkmene çobanlık etmektir,

Uso'nun kendiyle küs, dargınken izin istemesine sevindi. Ayrılacağına da üzüldü. Er-geç, bütün Araratlı tek tek dağılacaktı. Kendini ıssız, lal bırakıp gideceklerdi.

–Aksilik etme, kal burada!

–Bey, Memdız yokken o sürüyle baş edilmez.

–Türkmende Memdız mı yanındadır?

–Türkmende çobanlık kolaydır, derler. Sürü sabah götürülüp sonraki sabah köye vardırılırmış.

–Sizi yad bilip hırsızlık etmesinler.

–Ettirmeyiz.

–Memdız ne eder?

–Bilmem Bey... İzin ver ve de hakkını helal et.

–İzin senindir, hakkımı da helal etmişim.

Beyin elini öptü yürüdü. Bey gözü ıslanmış kaldı. Dış kapıda Hacer Hanım Uso'nun yolunu kesti,

–Duyduklarımız doğru mudur Uso?

–Doğrudur.

–Kendi davarını gütmez, Türkmene çobanlığa gidersin öyle mi?

–Burada bana ihtiyaç yoktur.

–Uso, asıl sebep bu değildir.

–Değildir, dedi yavaşça.

Hacer Hanım'ın eline uzandı,

–Hakkını helal edesin,

–Git lo, sen hakkını helal et, seni şimdiye kadar neyin sahibi etmişiz!...

Memdız'a uğradı, beraber çıktılar köyden... Sonra ayrıldılar. Gide gide düze yutuldu, kayboldu.

DEVAM EDECEK