Aydınlık

Kuruluş yılı: 1921
Kurucusu: ŞEFİK HÜSNÜ

BÜTÜN ÜLKELERİN İŞÇİLERİ VE EZİLEN HALKLAR, BİRLEŞİN!

CUMARTESİ 11 Ağustos 1979
500 KURUŞ

yakında **Aydınlık**'ta

YEŞİLÇAM'DA BİR BATAKLIK TÜCCARI

✻ Bol sanatçılı, bol bakanlı ve bol müsteşarlı, içkili- çalgılı baloda; deprem felaketzedeleri için toplanan milyonlar ne oldu, kimlerin cebine girdi?..

ODTÜ DEKANLAR KURULU "İSTİKLAL MARŞINA SAYGI YÜRÜYÜŞÜ" YAPIYOR

"Üç beş kendini bilmezin ODTÜ'deki davranışı, derin bir ders olmanın ötesinde, hiç bir değer taşımaz"

Perinçek: "Bütün millet İstiklal Marşımızı ayakta dinlemeye devam edecektir"

Bossa işçileri işten atılan 5 arkadaşlarının geri alınması için direnişe geçmişlerdi. (Fotoğ. ÖZ AYDINLIK)

Sahte solcuların kışkırtması sonucunda

861 BOSSA İşçisi gözaltına alındı

ADANA (ÖZEL)
Adana'da Hacı Ömer Sabancı Bossa-1 Fabrikasında 5 arkadaşlarının işten atılması üzerine iki vardiyanın işçileri önceki gün direnişe geçtiler. İşçilerin bağlı olduğu TEKSİF sendikasının işverenle uzlaşma sağlaması üzerine işbaşı yapmak isteyen işçilere sahte solcular engel olunca, Sıkıyönetim 861 işçiyi gözaltına aldı.

OLAY NASIL GELİŞTİ?

Adana'da Hacı Ömer Sabancı'ya ait Bossa-1 Fabrikasında önceki gün saat 08.00 ve 16.00 vardiyalarında çalışan işçiler, işten atılan 5 arkadaşlarının geri alınması için topluca direnişe geçtiler. 5 işçi, huzursuzluk çıkarttıkları ve işçilerden bazılarını dövdükleri gerekçesiyle işten çıkartılmışlardı.

Direnişin başlaması üzerine fabrikaya gelen Türk-İş'e bağlı Teksif Sendikası Karşıyaka Şubesi Başkanı Ahmet Yeterşans yaptığı konuşmayla işçileri yatıştırmaya çalıştı. Yeterşans, "İşçilerin işten atılmasına, karşı olduğunu ancak fikirlerinden dolayı işçilerin saldırıya uğrayarak

(Devamı sa.7, sü.8'de)

Rus savaş uçakları Karadeniz'de Amerikan muhriplerine atış denemesi yaptı

WASHİNGTON (AA)
ABD Donanma yetkilileri, Sovyet savaş uçaklarının, Karadeniz'e çıkan iki Amerikan muhribi üzerinde atış deneyleri yaptıklarını açıkladılar.

ABD'nin Akdeniz'deki 6. Filosuna bağlı "Caron" ve "Farbagut" muhripleri, 1 Ağustosta "Bayrak Gösterme" amacıyla Karadeniz'e çıkmışlardı. Aynı dönemde Ka-

(Devamı Sa. 7; Sü: 1'de)

Uğurlu'yu kaçıranlar basına gösterildi

Sahte solcular Mafya ile işbirliği yapmış

- Sahte solcular: "Uğurlu'yu kaçırmadan önce Bakırköy Tekstil Şubesinde saklandık"
- Vatan Partisi üyeleri Baba'yı Mehmet Mırza'dan aldıkları talimatla kaçırmışlar

İSTANBUL (ÖZEL)
Hüseyin Uğurlu'yu 18 Temmuz günü kaçıran Vatan Partisi Üyesi 3 kişiye yeraltı dünyasının tanınmış isimlerinden Mirza ailesinin yardım ettiği ve sanıklarla işbirliği yaptığı açıklandı.

Emniyet Müdürlüğünden yapılan açıklamada olaya Uğurlu'nun şoförü Yusuf Taylan'ın da adının karıştığı bildirildi.

Dün İstanbul Emniyeti 2. Şube cinayet masası yetkililerinin gazetecilere yaptığı açıklamada belirtildiğine göre Vatan Partisi üyesi Adnan Aslan iki ay kadar önce Parti binasında eşini ve çocuğunu öldürmekten sabıkalı Nurettin Kırbaş ile tanıştı. Aslan, Nurettin Kırbaş'ın Uğurlu'nun kaçırılma işinin kendisine verildiğini ve istenilen paranın rahatlıkla alınabileceğini söylemesi üzerine yine Vatan Partisi Merkez Komitesi üyesi olan Ahmet Göral ve Haydar Ümmetoğlu ile birlikte kaçırma eylemini gerçekleştirdi.

Alınacak paranın iki eşit miktara bölüneceği de kararlaştırıldıktan sonra, silahları firarda bulunan Kemal Yılmaz ile birlikte temin eden sahte solcuların olaydan önce Bakırköy Tekstil Sendi-

(Devamı Sa. 7; Sü: 5'te)

Hüseyin Uğurlu'yu kaçıranlardan Ahmet Göral, Yusuf Taylan, Nurettin Kırbaç ve Mehmet Mirza, Emniyet Müdürlüğünde toplu halde görülüyor.

- ODTÜ öğretim üyeleri "İstiklal Marşı ve Cumhuriyete Saygı" Yürüyüşü yapacaklar
- DGBF, ODTÜ'de İstiklal Marşını engellemeye çalışanların İGD ve Halkın Kurtuluşu mensupları olduğunu açıkladı

HABER MERKEZİ

Türkiye İşçi Köylü Partisi Genel Başkanı Doğu Perinçek, ODTÜ'de bir grubun İstiklal Marşını engellemeye çalışması konusunda yaptığı açıklamada, "Üç beş kendini bilmezin ODTÜ'deki davranışı derin bir ders olmanın ötesinde hiç bir değer taşımaz. Bütün millet İstiklal Marşımızı ayakta dinlemeye devam edecektir" dedi.

Bu arada ODTÜ Dekanlar Kurulu da bir açıklama yaparak 13 Ağustosta "İstiklal Marşı ve Cumhuriyete Saygı" yürüyüşü düzenlediğini, bütün öğretim üye ve yardımcılarını bu yürüyüşe çağırdıklarını söyledi.

Öte yandan DGBF Genel Başkanı Ali Tablacı, ODTÜ'de İstiklal Marşı söylenirken öğrencilerin ayağa kalkmasını önlemek isteyenlerin, İGD ve H. Kurtuluşu mensupları olduğunu bildirdi. Türk-İş de bir açıklama yaparak, bu gibi kişilerin cezalandırılmasını istedi.

(Devamı sa.7, sü.8'de)

Nikaragua'da "Ulusal Muhafızlar"a ait bir kampta, büyük bir mezarlık bulundu

MANAGUA (AA)
Nikaragua'da devrik Başkan Somoza'nın iktidarını korumak için çarpışan "Ulusal Muhafızlar'a ait eski bir kampta, içinde 1000 kadar kisinin gömülmüş olduğu bir toplu mezar ortaya çıkarıldı.

Managua Üniversitesine hakim bir tepedeki çıkmaz sokakta bulunan eğitim kampı bahçesindeki toplu mezardan şimdiye kadar 9 ceset çıkarılabildi. Görevliler ve basın mensupları, toplu mezara, ancak oksijen maskeleri takarak sokulabildi ve olayı fotoğrafladılar. Gazeteciler toplu idam-

(Devamı sa.7, sü.5'de)

PARA DEĞİL DERT TOPLUYORLAR

Çöpçübaşı Hüseyin: "Sokaktan para topluyor diyenlerle işleri değiştirelim"

YUSUF ÇELİK
Sabahtan akşama kadar sokak sokak, cadde cadde dolaşıp, ellerindeki süpürge, kürek ve hurda arabalarıyla kaldırım kenarlarında biriken, çöp tenekelerinden taşan çöpleri toplayan çöpçülerin hallerini soralım dedik. Malum, direnişe geçmişler ve maaşlarına zam yaptırmışlardı. Çöpçülerin peşinden dolaştık

(Devamı sa.7, sü.1'de)

"Buyursunlar, kendileri toplasınlar"

Çöpçü Satılmış Çaylı: "Sokaktan para toplasak harcamasını bilmez miyiz. Yedi yıldır çöp topluyorum, bir odalı gecekonduda otururum. Evime ayda bir et alamam. Sigaram, içkim olmadığı halde aldığım 7 bin lira beni aybaşına zorla götürür.

Çöpçübaşı Hüseyin Balen: Ne milletvekili, 26 yıllık çöpçüyüm, 8 bin lira alıyorum. Milletvekillerinin maaşının dörtte biri bile değil. Asında onların iki katını almamız lazım. Çünkü bizim işimiz daha ağır."

ETKO davasında Şahin Boru: «Bize emir verirler yerine getiririz»

ADANA(ÖZEL)
9 Ağustos 1979 günü Adana Sıkıyönetim Mahkemesinin iki nolu duruşma salonunda ETKO Davası duruşmasına devam edildi. Duruşmada tutuklu sanıklardan Şahin Boru, Muhittin İlhan, Ahmet Bağcı, Hikmet Çalışır, Ökkeş Yorulmaz, Hasan Hüseyin Akbaş ve Ahmet Fatih Sayın hazır bulunduruldular. Maraş isyan ve katliamı davası sanıklarının avukatlığını

Devamı Sa. 7; Sü: 5'te)

K.Maraş davasında tanık Koca Erat

"Megafonla saldırganlara "4 ve 6 numara ateş" diye komut verildi"

ADANA(ÖZEL)
Kahramanmaraş toplumsal olayların duruşmasında dün dinlenen tanıklar, MHP'li saldırganların ellerinde 3 hilalli MHP bayrakları taşıdıklarını, olaylar öncesi Milli Piyango bileti sattıklarını söylediler. Tanıklar, ayrı-

(Devamı sa.7, sü.3'de)

Eskişehir'de de 900 belediye işçisi direnişe geçti

Diyarbakır'da 120 belediye işçisinin grevi sürüyor

HABER MERKEZİ
Eskişehir Belediyesine bağlı işyerlerinde çalışan toplam 900 işçi, toplusözleşmeden doğan bir kısım haklarını alamadıkları gerekçesiyle dün sabah direnişe başladılar.

Eskişehir Belediyesine bağlı Park-Bahçe, 'e

(Devamı sa.7, sü.3'de)

Başkale'de silah ve eroin kaçakçısı ağalar tutuklandı

ANKARA (ÖZEL)
Geçtiğimiz günlerde Van'ın Başkale İlçesinde yapılan operasyonlarda ele geçirilen çok sayıda Klaşinkof ile eroin yapımında kullanılan çok miktarda asit anhidritle ilgili olarak gözaltına alınan ağalar tutuklandı.

Başkale'de altı yerde yapılan operasyonlarda Türkiye'ye giren uzun menzilli silahların, İran'da yapılan afyon ticaretinin Türkiye üzerinden yürütülmesi sonucu sağlanan para ile elde edildiği ortaya çıkarılmıştı. Bu arada İnterpol'ün

(Devamı sa.7, sü.4'de)

Demirel Apoculara karşı önlem alınmasını istedi

ANKARA(ÖZEL)
AP Genel Başkanı Süleyman Demirel, AP Urfa Milletvekili Celal Bucak'ın vurulmasıyla ilgili olarak verdiği demeçte Hilvan olaylarını ile Güneydoğu Anadoluda da cerevan eden olayların sorumlularının yakalanmasını ve gerekli cezaya çarptırılmalarını istedi.

Önceki gün Viranşehir'de Bucak ailesinin dünürü ve AP Viranşehir eski Belediye Başkanı olan Suphi Öztop ile Öztop'un oğlu ve Mehmet Bucak'ın da damadı olan Nezir Öztop'un otomatik silahlarla taranarak öldürülmesinden sonra İlçede gerginlik sürüyor. Urfa'dan da takviye birlikler getirilerek saldırganların aranmalarına devam ediliyor.

Bu arada Siverek'te de durum gerginliğini korurken dün Bucak Aşiretinden bir yurttaş erzak almak için gittiği halde vurularak öldürüldü.

Viranşehir olaylarıyla ilgili olarak açıklama yapan ilgililer bu olayın, Hilvan olaylarının bir devamı niteliğinde olduğunu belirttiler. Bilindiği gibi bir süre önce Apocular Hilvan'da AP Urfa Milletvekili Celal Bucak'ın da içinde bulunduğu bir evi basarak iki yurttaşın ölümüne neden olmuşlardı.

DEMİREL'İN DEMECİ

AP Genel Başkanı Süleyman Demirel dün verdiği yazılı demeçte AP Milletvekili Bucak'ın yaralanması ile sonuçlanan Hilvan olayları ile Güneydoğu Anadolu'da cereyan eden olaylara değindi.

Hükümetin Güneydoğu Anadolu'yu kasıp kavuran Apoculara karşı önlem almadığını söyleyen Demirel, Celal Bucak'ın yaralanmasına değinerek şöyle dedi:

"Bir süreden beri Güneydoğu'yu kasıp kavuran, halkı sindiren haraca bağlayan, hatta bir hükü-

(Devamı Sa. 7: Sü: 5'te)

Adana'da Devrimci Yol ile Devrimci Kurtuluş G rupları çatıştı 1 ölü, 4 yaralı

- Çatışma sırasında beşinci kattan asansör boşluğuna atılan asistan komada
- On dakika süren çatışmada 60 kadar mermi yakıldı
- Burhaniye'de izinsiz gösteri yapan biri asteğmen 49 MHP'li gözaltına alındı

HABERİ 4. SAYFADA

Siverek'te Bucak aşiretinden bir kişi öldürüldü

Millet ayağa kalkarken oturanlar

Orta Doğu Teknik Üniversitesinde İstiklal Marşı söylenirken üç beş zibidi ayağa kalkmamış, ayağa kalkanlara da oturun diye çağrı yapmış.

İstiklal Marşı, Türkiye halkının kanı ve canıyla kazandığı Milli Kurtuluş Savaşımızın ürünüdür. "Korkma Sönmez Bu Şafaklarda Yüzen Alsancak, Sönmeden Yurdumun Üstünde Tüten En Son Ocak" dizeleriyle başlayan Marş, yurt sevgisini ve bağımsızlık tutkusunu dile getiriyor.

Sahte Solcular, ODTÜ'de yaptıklarıyla vatan ve millet düşmanlığında yeni bir adım daha attılar. Dümenlerini Moskova'ya çevirdiklerinden beri milli olan herşeye saldırmayı bir gelenek haline getirmişlerdi. Milli Kurtuluş Savaşımızın sembolü ay yıldızlı bayrak bunların gözünde yere çalınması gereken bir paçavradır. Mustafa Kemal ise emperyalistlerle işbirliği etmiş bir komprador dur.

(Devamı sa.7, sü.6 da)

Aydınlık

Van Cezaevinden Adalet Bakanına mektup var

Armağan Anar
TUMAD-DER GENEL BAŞKANI

Bugünlerde çeşitli cezaevlerinden Adalet Bakanına açık mektup gönderenlerin sayısı arttı. Bunun nedeni, cezaevlerinde insana yaraşır bir yaşam için uğraşan mahkumların sonuç alamamaları ve bir de kamuoyu önünde Adalet Bakanına durumu belirten ve göreve davet etme yolunu denemeleri. Van Cezaevindeki bir mahkumun Adalet Bakanına açık mektubunu birlikte okuyalım:

''Sayın Bakan.

''Bu son günlerdeki konuşmalarınızda ' cezaevlerindeki yaşam koşullarının düzelmesini sağlayacak yasaların çıkartılması ile cezaevlerinin ıslah ve eğitim kurumları olacağını' söylüyorsunuz. İyi, güzel ama bunu nasıl yapabileceksiniz?

''Biz kuşkuluyuz. ÇHP'nin iktidar oluşunun ve sizin bakanlığınızın ilk günlerinde, açık ve yarı-açık cezaevlerinin arttırılacağını, cezaevlerindeki yoğun iş gücünün üretime aktarılacağını ifade etmenize rağmen, bu konuda bir ilerleme olmadı. Bilakis, açık ve yarı-açık cezaevlerindeki ucuz iş gücünü idarelere verdiğiniz olumsuz yetkilerle köleleştirdiniz. Baskı ve sömürü karşısında idareden yasal haklarını isteyenleri kapalı cezaevlerine iade ettirdiniz."

MAHKUMUN BİRİKEN PARASINA EL KOYMA YOLU

"Bu geri çevirme işlemleri özellikle bir yıldan az cezası kalmış olan emekçi hükümlüler üzerinde yoğunlaştı. Çünkü şartlı salıvermesine az bir zaman kalan bu hükümlülerin ''mecburi tasarruf'' adı altında toplanan paralarına el koyup gasp etmenin yolunu cezaevi yönetimine açtınız. Cezaevi kurallarına riayet eden idürüst hükümlüler için bir gardiyanın ''bu bana karşı geldi'' demesi dahi o kişinin kapalı cezaevine iadesi için yeterli bir sebeptir. İdarenin bu tür tertipleriyle hükümlü hem aşırı sömürüye rağmen tasarrufunda toplanan alınteri parasından olur, hem 15 gün inzibati cezaya çarptırılıp hücreye atılır, hem de bu işlemler sonucu olarak, cezasını kapalı cezaevinden tamamlar.''

YASAL HAK, PARA İLE SATILIYOR

"Açık ve yarı-açık cezaevlerinin hükümlü için cazip yanı, özel ve mazeret iznine tabi olmalarıdır. Fakat bu yasal hak, para ile satılır. İmtiyazlı, hali vakti yerinde hükümlüler sık sık izin alabilirler, hem de sürenin azami haddinden.

"Kapalı cezaevlerindeki tutuklu ve hükümlülerin koşulları değişen ölçüler içerisinde daha da ağır ve dayanılmazdır. İşkence, sömürü ve keyfi yönetim, kapalı cezaevi yöneticilerinin karakteridir. Buralar ayrı birer dünya ve yöneticiler de taçsız krallardır. Mahkumların nasıl sömürüleceği idaredeki söz ve yetki sahibi kurmaylarca planlanır. Çay ocakları senin, hap-esrar benim, iş yurtları onun. . . Böyle parsellenir cezaevi. Sonra başlar çıkar sürtüşmeleri ve falaka boyundurukları, yine çilekeş tutuklu ve hükümlülerin ayaklarına geçer, başlar işkence."

DIŞARDA SUÇ OLANI CEZAEVİ YÖNETİCİLERİ YAPINCA SUÇ OLMUYOR

"Peki, hangi yasada var işkence, sömürü, keyfi yönetim yetkisi? Esrar içen kişi mahkemede yargılanır ceza alır; sapık, cinsel ilişki yargılanır cezaya çarptırılır; rüşvet, haksız kazanç suçtur. Ama cezaevlerinde hepsi olur, hatta teşvik edilir. Ne yargılanan olur, ne cezalandırılan. İşte çelişki, tutarsızlık dolu cezaevi düzeni.

"Bazı insan sevgisi ve yurt sorumluluğu duyan savcılar yok değil, var. Yasal yolların dışına çıkmaz, mahkumların yasal ve demokratik taleplerini, keyfi engel yaratmadan, iyiniyetle çözmek ister. O zaman, haksız kazanç ve sadist isteklerini tatmin yolları tıkanan cezaevi personeli, kendilerine sadık maşa mahkumların da yardımıyla savcının ayağını kaydırma tertiplerine girişirler. Provokasyonlarla olaylar başlatılır. Olaylardan mahkumun yaşam koşullarını insan onuruna yakışır biçimde geliştirmek isteyen savcı sorumlu tutulur.

"Maalesef, Van Kapalı Cezaevi Savcısı Erel Ayter için örneği uygun bir yönetici diyemiyeceğim."

ANAYASA YERİNE AŞIRET YASALARI

"Van Kapalı Cezaevinde Anayasa ilkeleri değil, Buriki ve Erduşi aşiret ağalarının feodal yasaları hüküm sürmektedir.

"Çocuk mahkumlar (şibyanlar) büyüklerin içinde, onlarla aynı koşullara tabidirler. Tüm tutuklu ve hükümlülerin bu küçük kardeşlerimiz için iyi şeyler düşüneceklerini sanmak hayaldir. Ve bu durum insanlık dışı ilişkilere çanak tutmaktadır. Kadın koğuşundaki kadınlardan bazıları ile sapık cinsel ilişki kurulduğu da yoğun söylenti halindedir."

SÖMÜRÜNÜN BÖYLESİ

"Cezaevi arabası her onbeş-yirmi günde bir arıza yapar ve tamir için en az bir iki ay hizmetten çıkarılır. O sıralarda gardiyanlardan bazılarının taksileri çalıştırılır. Bilhassa hastane sevklerini bunlar yapar. Gidiş ve dönüş 250 liradır. Tedaviye muhtaç hükümlüler buna ait fondan yararlanamaz. Kendi paralarıyla ilaç almaya zorlanarak sömürülürler. Revirin tabelası vardır, kendisi ise ağaların ve imtiyazlıların hizmetine sunulmuştur.

"Angarya, toplama kamplarındaki faşist zorbaların yöntemi ile devam eder. Yemekler temizlikten yoksun, eti sıyrılmış kemiklerin döküldüğü çöplük gibi önümüze gelir.

"Tüpgaz ve gazyağı yokluğu nedeniyle çay ocaklarında çay pişirilmiyor. Fakat bir kibrit kutusu ölçeğinde kuru çay 5 liradan satılıyor

"Tüzük ve yönetmeliklerde koğuş mümessilleri ''gizli oy ve açık sayımla tutuklu ve hükümlüler tarafından seçilir'' denilmesine rağmen, bu konuda idare söz sahibidir. Ve çıkarlarına uygun kişiyi mümessilliğe atarlar. Yani mümessil mahkumların temsilcisi olacağı yerde idarenin temsilcisidir.

"Açık ya da yarı-açık cezaevi hakkını kazanmış olan hükümlülerin bu yasal hakları ancak idare ile anlaşabildikleri (!) taktirde verilir. Nakiller ise para karşılığında durdurulur veya iptal edilir.

"Bütün bu somut gerçekleri Savcı Erol Ayter'e duyurmak amacıyla iki kez dilekçe verdim. Ama kendisiyle görüşmek mümkün olmadı.

"Sayın Bakan,

"Soruyoruz: Hangi yönetim ve hangi denetim organlarınızla cezaevlerini ıslah ve eğitim kurumları haline getireceksiniz?

"Gereğinden fazla iyimsersiniz. Cezaevi idareleri üzerinde etkin denetleme olmadan ve denetleme yapılırken belli bir görüş kazanılmamışken söylediğiniz amaca ulaşamıyacaksınız."

DOĞRU SÖYLEYENİ DOKUZ SÜRGÜNE GÖNDERİYORLAR

"Ben ve benim gibi birçok yurtsever arkadaş, bulunduğumuz cezaevlerindeki yasa ve insanlık dışı uygulamaları gerek basın aracılığıyla, gerekse doğrudan şahsınıza hitap edilen dilekçelerle size ve halkımıza duyurduk. Bu nedenle de çeşitli cezaevlerinde fizik olarak yok edilmek istendik. Ve yine bu nedenle daha kötü koşulları olan cezaevlerine sürgün üstüne sürgün yedik.

"İlgililer tutuklu ve hükümlülerin iyi niyetli dürüst sesleniş ve uyarılarını bastırmak ve bu kişileri oradan oraya sürmek yerine meselelerin üzerine kararlılıkla gidip denetimi yoğunlaştırmayı, yönetim kadrolarındaki suçluları cezalandırarak ayıklamayı acaba neden uygun bulmadı ve hâlâ aynı tavrında ısrar ediyor?

"Bizler düzenin ıslahının esas alınması gerektiğine inanıyoruz. Aksi halde, bugün siz, yarın bir başka zat bu sömürü ve işkence yuvası cezaevlerinin kurdelelerini kesecek ve güzel yurdumuz 45 milyon halkın hapishanesi haline gelecektir."

Saygılarla
(Van Kapalı Cezaevinden bir hükümlü. Adı bizde saklı)

FİKİR MEYDANI

NÜKLEER SEÇENEK

Vural Altın
Boğaziçi Üniversitesi Öğretim Görevlisi

BUNCA karanlık bir görünüm çizdikten sonra nükleer enerji konusuna değinmek, mesleki bir ön yargıyla bu kaynağı kurtarıcı bir nitelik kazandırılmak istendiği şeklinde bir izlenime yol açabilirse de bunun yersizliği birazdan görülecektir.

2020 yılında dünya elektrik enerjisi üretiminin yüzde 50'si ve tüm enerji üretiminin yüzde 20'sinin nükleer enerjiye dayandırılması öngörülmektedir. SSCB, petrolünü kısmen dış satıma yönelmek amacıyla ve Japonya, Almanya gibi bazı ülkelerde başka seçenekleri olmadığı için nükleer enerjiye yönelmiş durumdadırlar. Bu noktada çok popüler bir yanılgıya düşüp en üst düzeyde gelişmiş şu veya bu ülke için geçerli olan bizim için de geçerlidir demek istiyoruz. Nükleer enerji geniş ön yatırımlar (1000 MW. güçlük bir ünite için yaklaşık 1 milyar dolar) ve uzun gerçekleşme süreleri gerektiren bir enerji türüdür ki ülkemiz için bu yatırımların yüzde 60'tan fazlası dış kaynaklardan sağlanmak zorundadır. Önemli bir özelliği ise birim enerji üretimi için gerekli harcamaların yüzde 30 kadarı yakıt sağlamaya gider ki bu oran akaryakıta dayalı santraller için yüzde 60-70 kadardır. Kuruluşundan sonra dışa bağımlılık yönünden akaryakıta üstün, linyite bugünkü işletme koşullarıyla kıyaslanabilir olup hidrolik kaynaklara karşı ise asla daha iyi bir seçenek oluşturmamaktadır. Fakat kaynaklarımızın sınırlılığı ve petrolün geleceği gözönünde bulundurulursa, ülkemizin nükleer enerjiyi bu yüzyılın sonuna doğru belki en son, fakat en son tek seçenek olarak karşısında bulacağı kaçınılmaz görünmektedir.

Dünyamızın 130 $/kg maliyet altında çıkarılabilir bilinen uranyum kaynakları, 2.2 milyon ton olup yavaş bir gelişme hızıyla erişilecek 2 bin yılı gereksinimimizi 8 yıl karşılayabilecek düzeydedir. Tahmin edilen ek kaynaklarla bu süre iki misline çıkabilir.

Bu noktada nükleer enerji kaynaklarının geleceğinin petrolünkünden pek farklı olmadığı düşünülebilir. Bunun nedeni şimdiki neslin termal reaktörlerde fizyon kaynağı veya yakıt olarak U 235 izotopunun kullanıyor olması ve bu izotopun doğal uranyumun ağırlıkça yalnız yüzde 0.711'ini oluşturmasıdır. Doğal uranyumun geri kalan yüzde 99'dan fazla kısmı, doğrudan yakıt olarak kullanılmayan fakat hızlı üretken reaktörlerden iyi bir fizyon yakıtı olan Plutonyum'a dönüştürülebilecek U 238'den oluşmaktadır. Dolayısıyla şimdiden devreye girmesi gereken bir dünya hızlı üretken reaktör programının yeterli düzeyde gerçekleştirilmesi durumunda doğal uranyum rezervlerinin yalnızca yüzde 0.711'ini oluşturan U^{235} izotopu değil fakat kalan yüzde 99'luk kadar U^{238} izotopu da Plutonyuma dönüştürülerek nükleer enerji kaynağı olarak değerlendilebilir. Ve de dünya fizyon enerjisi kaynakları bugünkü kullanıma göre 100 katından fazla artmış olur. Böyle bir gelişimin en büyük sakıncası ise Plutonyum'un U^{235}'e oranla çok daha verimli bir nükleer silah hammaddesi olması ve reaktör yakıtından elde edilebilmesi için izotop zenginleştirmekten çok daha ucuz ve kolay bazı kimyasal yöntemler gerektirmesidir. Başka bir deyişle doğada bulunmayan Plutonyum'un U 238 çevirimiyle elde edilip çok miktarlarda ve yaygın biçimde nükleer yakıtı olarak kullanılması düşük verimli bir bomba için gerekli miktarının 10 kg'dan az olduğu gözönünde tutulursa, nükleer silahların yayılmasına yol açacaktır. Öte yandan aynı gelişmenin en olumlu yönü dünya enerji darboğazına yakıt vermekten başka, şimdiki nesil termal reaktörlerin yakıt ortaklarında bulunan 24 bin yıllık yarı ömrü ve insanlığın tanıdığı en güçlü toksik maddelerinden biri olan Plutonyum'u yakıt olarak değerlendirilerek ortadan kaldırılması olacaktır. Ancak ABD, Carter'in başkan olması ve nükleer silahların yayılması endişesiyle hızlı üretken reaktör programına ayrılmış fonları dondurmuş bulunmaktadır. Fransa SSCB ve daha geriden İngiltere'nin bu konuda en yoğun çabalara öncü olmasına karşın dışardan uranyum yakıtı elde etmenin bu yüzyılın sonuna doğru en azından zorlaşacağını söylemek kolaydır. Bu nedenle eğer Türkiye'nin bir nükleer enerji programı olacaksa, Türkiye öncelikle kendi uranyum kaynaklarına yönelmek zorundadır.

Ülkemizin bilinen uranyum kaynakları 4 bin 400 tonluk V_3O_8 olup 500 MW'e gücünde tasarlanan Akkuyu santralinin 125 ton yıldan proje ömrünce uranyum gereksinimini karşılayabilir düzeydedir. Halen Salihli Köprübaşı pilot tesisinde sarıpasta (MgV_2O_7) üretilmekte olup bunun U_2O ve daha sonra da yakıt elemanın dönüştürülmesi olanakları araştırılmalıdır. Büyük bir olasılıkla yakıt elemanı imali dış kaynak olacaksa da ülkenin kendi hammaddesini sağlaması dışa olan bağımlılığı hiç kuşkusuz azaltacaktır Pahalı ve dışa bağımlı izotop zenginleştirme zorunluluğundan kaçınabilmek amacıyla karbon veya ağır su yavaşlatıcılı doğal uranyum kullanan veya, dünyada sayılı (380 bin ton) fakat yakıt çevirimi sorunu henüz çözümlenmemiş olan toryum kaynaklarımızı kısmen değerlendirebilmek amacıyla yakıt olarak U-Th karışımı kullanan yüksek sıcaklıklı reaktörlere yönelinebilir. (Yalnız bu sonuncusu bizim için özümlemesi değil uygulaması bile daha zor, daha ileri bir teknoloji ürünüdür). Akkuyu nükleer santrali ileride kaçınılmaz görünen gerekli deneyimleri sağlayacak gecikmiş bir laboratuvar çalışması sayılabilir. Fakat bu 1 milyar dolarlık labaratuvarın güncel döviz darboğazında titizlilik tartışılması gerekli bir konu idi. Nükleer endüstrideki durgunluktan yararlanarak bu proje için elverişli kredi koşulları sağlanabildiyse de söz konusu durgunluğun nedenlerini yine Akkuyu'nun geleceği yönünden titizlikle ve kamuoyu önünde değerlendirmek gerekir. Yalnız nükleer enerji seçeneğini şu ana kadar seyretmiş olduğu duygusal tartışma düzeyinden kaldırıp, daha akılcı bir çizgiye oturtmak zorunludur inancındayız. Çevre sorunları nükleer enerji için ayrı bir tartışma boyutu olup bu yönüyle nükleer seçeneği savunmanın yöresel olarak daha kolay olduğunu belirtmek isteriz.

Sonuç

Sonuç olarak bilinen öz enerji kaynaklarımızın yetersizliği savından başlayarak bu konuda dışa bağımlılığımızın süreceğini fakat bu bağımlılığın petrol yerine linyit ikamesi, hidroelektrik gizil gücümüzün en üst düzeyde değerlendirilmesi, alışılmamış enerji kaynaklarına yönelinmesiyle en alt düzeye indirilmesi gereğine vardık. Öte yandan bu bağımlılığın, dışta karşılıklı çıkar yörüngesine oturtulmuş kaynak ve ilke olarak yayılması, işte işe hem teknik önlemlerle verim ve kaynak artışı hem de üretim kompozisyonunun daha akılcı bir yapıya kavuşturulmasıyla daha azaltılabileceğini belirtmeye çalıştık. Ve de tüm bu önlemleri uyarlı bir biçimde belirleyip uygulayabilecek gerekli yetki ve sorumluluklarla donatılmış merkezi bir örgütün yokluğuna dikkati çekmeyi amaçladık.

Başlangıç

Doğaldır ki ülkemizin enerji sorunu aynı derecede ve giderek daha da karmaşık ve ağırlıklı diğer sorunlarından soyutlanamaz. Yine doğaldır ki sorunun çözümü için bilimsel çalışmalar akılcı çözümler ortaya konulabilir de bu çözümler uygulanabildikleri oranda etkin olabilirler. Enerji kaynaklarımızın akılcı kullanımını sağlayacak yasal düzenlemeler çoğulcu demokratik düzende toplum bilinciyle gerçekleştirilebilir ve daha önemlisi uygulanabilirler. Yaşam tarzı hiç de yıllardır yapay solunumla yaşayan bir ülkenin sürdürmesi gerekene benzemeyen toplumumuzun etkin kesimlerinin bu bilince sahip olduklarını söylemek sanırız olanaksızdır. Sürekli artan ve bazı kesimler için kısmen gerçekleşen tüketim bekleyişleri altında var olan düzen, hızla yaşam hakkını yitirmektedir. Bu toplum yapısı kendi yaşamını sürdürecek sağduyulu görünümden yoksun olduğundan dolayı artık sözkonusu olan düzende köklü değişiklikler yapılıp yapılmaması gereği değil ve fakat bu değişikliklerin yöntemleridir. Bizce temel sorun bunun biran önce gerçekleştirilmesi gereken akılcı saptama ve uygulamalarla mı yoksa bu önlemlere karşı direnmenin sonucu olarak güçlü patlamalarla mı başarılacağı sorusudur. Sulandırılmış yumuşak önlemler için artık çok geç kalınmıştır. Dolayısıyla toplumumuzun etkin kesimlerinin biraz da uzun vadeli çıkarlarını gözönünde bulundurarak yeterli önlemlerin uygulanabilirliğini sağlama yönünde ortak ve kararlı bir çaba harcaması gerekir kanısındayız. Çünkü aksi durumda, korkarız tarih yargısı tüm çağrışımlarıyla eylemci-devrimci yöntemleri kaçınılmaz ve haklı çıkaracaktır. Büyük bir kesimin acı ve umutsuzluklarına bu derece kayıtsız kalabilen toplumumuz Sodom ve Gomore'nin çağdaş bir örneğini vermek istemiyorsa asla titremeden ve fakat düşünerek kendine gelmelidir.

lütfü oflaz

Ayağa kalk!

Enternasyonal, uluslararası işçi sınıfının marşıdır.

İşçi sınıfının dayanışma ruhunu yansıtır.

Sınıfının safında olan ve onun zaferi için çaba harcayan her proleter, bu marşı, dudaklarında kutsal bir emanet gibi taşır.

Yeri geldikçe de gururla haykırır.

. . . . . .

Bir de ulusal marşlar vardır.

Ulusal marşlar, halkların kurtuluş savaşlarının ruhunu vurgulamaktadır.

Bizim ''İstiklal Marşımız'' da bunlardandır.

Tarihte emperyalizme karşı ilk kurtuluş savaşını vermiş bir ülkenin marşıdır bu.

Bu marşın temelinde bağımsızlık ruhu yatmaktadır.

İşte bu marş, önceki gün, Orta Doğu Teknik Üniversitesinin (ODTÜ) açılış töreninde çalınmaktadır.

Tam o sırada da bir ses duyulmaktadır:

''Ayağa kalkma!''

Nitekim küçük bir grup, bu komuta uymakta ve ayağa kalkmamaktadır.

Oysa aynı anda, ODTÜ'de çalışan işçilerin tümü ayaktadır.

Öğretim üyelerinin tümü ayaktadır.

Öğrenci velilerinin tümü ayaktadır.

Davetlilerin, parlamenterlerin tümü ayaktadır.

Öğrencilerin büyük bir bölümü ayaktadır.

Yani halk ayaktadır.

Ne var ki küçük bir grup, sanki piknikte gibi sereserpe oturmaktadır.

Otursunlar!

Ama şunu unutmasınlar:

Yaptıkları en azından kırkbeş milyon halka karşı saygısızlıktır.

Emperyalizme karşı kanlarını akıtmış, Kurtuluş Savaşımızın şehitlerine karşı saygısızlıktır.

Kurtuluş Savaşımızdan örnek alan ve kendi kurtuluş savaşlarını başlatan, başaran mazlum ülkelerin milyonlarca halkına karşı saygısızlıktır

Kısacası bağımsızlık ruhuna karşı saygısızlıktır.

Önceki gün ODTÜ'de işlenen bu saygısızlık, Türkiye halkının kafasında acı bir anı olarak kalacaktır.

Lanet!

* * *

Önümde her siyasetten gazeteler.

Gazetelerde bu konuyla ilgili resimler.

Resimlerde birbirine tezad görüntüler.

Bir taraftan halk-İstiklal Marşı için- ayakta.

Diğer taraftan küçük bir grup, oturduğu yerden onlara bakmakta.

Acaba bunlar, ayaktaki halktan bir ders almaktalar mı?

Kendi halkıyla aralarına uzlaşmaz bir sınır çektiklerinin farkındalar mı?

Nihayet anti-komünizm malzemesi arayan karşı-devrimcilerin ekmeğine yağ sürdüklerini kavramaktalar mı?

Bunu kavrayan, kendi ulusal marşı söylenirken ayağa kalkmaz mı?

Söyleyin kalkmaz mı?

28 KALEM HORTUM, EK PARÇASI VE BORU EK PARÇASI SATINALINACAKTIR

Şartnamesi, bedelsiz olarak aşağıda adreslerden alınabilir.

1— KARABÜK'te : Demir ve Çelik Fabrikaları Müessesesi Tedarik ve İkmal Müdürlüğümüz.

2—İSTANBUL'da: Sirkeci, Yalıköşkü Cad. Yalıköşkü Han Kat: 4-5'deki Mümessilliğimiz.

3— ANKARA'da : Küçükesat, Büklüm Sokak No: 22'deki Mümessilliğimiz

İSTEKLİLERİN şartnamemiz esaslarına göre hazırlayacakları kapalı teklif mektuplarını, geçici teminatlarıyla birlikte en geç 29.8.1979 Çarşamba günü saat: 14.00'e kadar Karabük'teki Müessesemiz Haberleşme ve Arşiv Müdürlüğünde bulundurmaları ilan olunur.

(Basın: 19030-814)

HALKIN SESİ

GAZETEMİZİN SAHİBİ 45 MİLYON HALKTIR

İNCELER DENİZLİ

Rusya hatıralarını anlatmak için toplantı düzenleyen CHP Milletvekili görmüş müydünüz?

1977 seçim çalışmalarında Denizli gazetesinde iki süper devlete karşı mücadele edeceğini söyleyen CHP Denizli Milletvekili Ömer İhsan Paköz, 29 Temmuz 1979 günü kasabamıza geldi. Konuşmasını izlemek için biz de kahveye gittik. Konuşmasında gezmeye gittiği hayran kaldığı Moskova'yı anlatıyordu.

Bir müddet dinledik ama konuşanın Moskova parlamenteri mi yoksa Türkiye'nin parlamenteri mi olduğunu bir türlü anlayamadık. Sadece Rusça konuşması eksikti.

CHP Milletvekili Ömer İhsan Paköz, Moskova'nın iyi olduğunu, Stalin'den sonra daha da iyiye gittiğini, lüks eşyanın olmadığını, Doğu Avrupa ülkelerine bedava petrol verdiğini anlatıyordu.

Biz bu arada söz hakkı isteyerek ''geçmişten bu yana tüm sömürücü ülkelerin bizim gibi ülkelere girerken içerden uşaklar yetiştirerek sömürdüğünü, kendisinin de onlardan farklı olmadığını, sadece Ruscasının eksik olduğunu vurguladık. Arkasından da Amerikan U-2 casus uçakları konusunda Ecevit'in ''Sovyetler'in görüşünü almalıyız'' sözünü hatırlattık. Ö. İhsan Paköz bize kızarak ''Tabii danışırız. Onun bağımsızlığını savunuruz'' dedi. Türkiye'nin bağımsızlığını kim savunacak? Bunu niye savunmuyorsunuz? deyince ''itler, köpekler dinlemeyeceksiniz. tirin gidin'' gibi ağıza alınamayacak küfürler etti.

Eskiden Ö. İhsan Paköz'e oy vermiş kişiler olarak birkaç sözümüz var. Bizler halkımızın bağımsızlık ve demokrasi mücadelesinin yanında yer aldığı için gurur duyuyoruz. Ya sen neyinle gurur duyuyorsun? Unutma ki seni oraya getiren halk indirmesini de bilecektir. Eğer cesaretin varsa kayp.k laflar ederek değil açıkça İnceler'de savunduğunu savun, sana en güzel cevabı Türkiye halkı verecektir.

İncelerli Devrimciler Adına
Burhan Kardeş,
Ahmet Atar
Murtaza Işık

İZMİR

Pideciye hakaret eden Halkın Kurtuluşçusuna müdahale ettik, bıçaklı saldırıya uğradık

Halkın Kurtuluşçuları devrimci kisveye bürünerek, halka, küçük esnafa, bakkallara ve çeşitli tabakalardan halkımıza saldırıyor, haraca bağlıyor, çeşitli komplolara girişerek halkın tüm nefretini kazanıyor. Faşistlerin bile arayıp bulamadıkları darbeyi kendileri devrime indiriyorlar. Bu darbelerden bir tanesini anlatmak ta yarar var. Halkın Kurtuluşunun devrimci kisve altında yedikleri haraçları, yaptıkları saldırıları halklarımıza göstermeyi bir devrimci görev sayıyoruz.

Ben Aziz Evin ve arkadaşlarım Şeyhmus Demirhan, Orhan Yılmaz ve Mustafa Diyarbakırlı ile Karşıyaka'nın Çamlık semtinde bir pidecide yemek yiyorduk. Bu arada hiç tanımadığımız ve ilk defa gördüğümüz İzmir'deki H. Kurtuluşu şeflerinden Ali Çınarlı pideciye girdi. Pideciye ''Bize pide ver'' dedi. Pideci de ''valla kardeşim, hamurumuz bitti. Son dört taneyi bu arkadaşlara verdim'' dedi. Fırıncının bunu demesiyle Ali Çınarlı başladı hakaret etmeye. ''Bir daha sen burada pide satamayacaksın. Burada pide yiyenin ölüsü çıkar.'' Ben de dayanamadım ve ''Arkadaş'' dedim, ''Sen bu gariban işçiden ne istiyorsun?'' Dört pidesi vardı, onu da bize verdi. Böyle küfür ve tehdit etmenin ne anlamı var? Sen bu pidelerin üçünü al, biz biriyle doyarız'' dedim. Ben bunları deyince ''sus lan...'' dedi ve bize de bir sürü hakaret etti. Üzerimize yürüdü, biz de kendimizi savunmak zorunda kaldık. Yalnız başına birşey yapamayınca mahalleye koştu. Kimi eli sopalı, kimi taşlı yüze yakın adamla üzerimize geldi. Durmadan da bağırıyor ''vurun faşistlere'' diye. Gelenlere ''Biz faşist değiliz, durun, durumu izah edelim, kim faşistse onu beraber dövelim'' dememize müsade etmeden, üzerimize saldırtı. Kendinin elinde de bir kasap bıçağı vardı. Biz üçümüz bıçakla yaralandık. Birimizin eli, kolu sakatlandı. Sonra polis geldi, olay yatıştı. Biz, yaralı olduğumuz halde bizi gözaltına aldılar. H.Kurtuluşu elebaşısının kılına bile dokunmadılar. Üstelik pideci ve yanında çalışan işçiler tehimize şahitlik yaptıkları için karakolda dövüldüler.

Durum bundan ibaret. Biz dördümüz de Gümüşpala semtinde herkes tarafından devrimci olarak biliniriz. Ama Halkın Kurtuluşu şefleri, ''faşist dövdük'' diye propaganda yapıyor.

Bunlar, halka baskı yapmayı, küçük esnafı haraca bağlamayı adet haline getirmiş bir grup. Ne kadar devrimci kisveye bürünseler, halk bu yapılanların devrimcilik değil, canilik olduğunu görüyor. Halk, onların suratlarındaki sahte devrimci maskeyi indirip onları tüm çirkefliklerliyle ortaya çıkaracaktır.

Saldırıya uğrayan
Denge KAWA
taraftarları adına
Aziz Evin

DENİZCİLİK BANKASI T.A. O'DAN

36.598 Kg. çeşitli eb'atlarda PERÇİN ÇİVİSİ kapatılmış zarfla teklif alma suretiyle satışa çıkarılmıştır. Teklifler en geç 22.8.1979 günü mesai saati bitimine kadar Karaköy Yeni Yolcu Salonu Kat: 1'deki Satınalma Kurulu Başkanlığına verilecektir. İlgili şartname 27 Mayıs Han Kat 3— Bahçekapı - İstanbul adresindeki İK İAL MERKEZİ MÜDÜRLÜĞÜ veznesinden temin edilebilir. Dosya No: 1979/109

(Basın: 19513-815)

KIRŞEHİR

Yüksek Seçim Kurulunun dikkatine

Seçmen yazımında MHP'li görevliler sadece kendi taraftarlarını yazdı

İlimiz Kırşehir'de yapılan seçmen yazımında MHP'li görevliler, Yenice, Direkbağ ve Saraycık Mahallelerinde oturan halkın, ilericilerin, yurtseverlerin, demokratların evlerini hiç yazmadan gittiler.

Sadece MHP'lileri yazdılar. Bu mahallelerde faşistler etkin olduğu için halk gidip dilekçe veremiyor. Verdikleri zaman tüm halka saldırıyorlar ve tehdit ediyorlar. Mahallelerde bunun birkaç örneği görüldü. İlgililerin eğilmesini istiyoruz.

Hasan Sarı

BULMACA

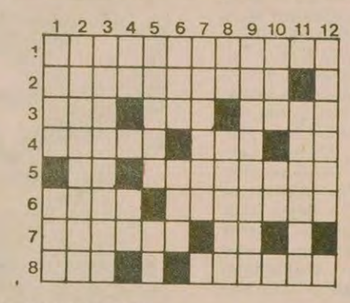

SOLDAN SAĞA: 1) Ruhun varlığını temel gerçeklik sayan, bilim dışı bir felsefe, tinselcilik. 2) Bünyece dayanıklı, yaşlı kişiler için söylenen bir deyim (iki kelime). 3) Leke, pislik-Bir bayan şarkıcının adı-Eylem, iş. 4) Bir pamuk türü-İki yuvarlak maden parçasından oluşan bir müzik aleti- Tersi Türkiye'nin uluslararası trafik işareti. 5) Fizikte bir kanun-İçten yıkmak için gönderilen gizli düşman anlamında tarihi bir deyim. 6) Tersi kar fırtınası-Değeri olmayan, ehemmiyetsiz 7) Acemi, toy-Tersi isim. 8) Tersi eski bir Anadoluygarlığı-Saat sesi.

YUKARIDAN AŞAĞI: 1) Kağıt üretimi ve satışıyla ilgili devlet kuruluşu-İç kısmı. 2) Ruh hastası. 3) Bir kişiye maaşı dışında verilen para. 4) Tersi kimyada İridyum'un simgesi-Türk parasının simgesi. 5) Söz dinleme, boyun eğme-Bağışlama. 6) Koç vuruşu-Tersi ama. 7) Çok uzun. 8) Bir alan ölçüsü birimi- Acele. 9) Oturup konuşmak, sohbet etmek. 10) Bir sayı-Bir kürk hayvanı. 11) Gericilik, geri dönücülük. 12) Çok süt veren, kısa tüylü bir keçi cinsi.

DÜNKÜ BULMACANIN ÇÖZÜMÜ

	1	2	3	4	5	6	7	8	9	10	11	12
1	S	A	D	A	K	■	O	K	U	Y	A	N
2	P	R	O	F	E	S	Y	O	N	E	L	■
3	A	Y	N	E	N	■	A	L	■	L	A	F
4	G	A	D	D	A	R	■	G	■	T	■	İ
5	E	■	U	■	N	İ	H	A	V	E	N	D
6	T	E	R	K	■	H	A	K	A	N	■	A
7	T	■	M	E	Z	A	R	■	A	M	İ	N
8	İ	F	A	D	E	■	P	A	T	E	N	■

ABD, VİETNAM'LA İLİŞKİ KURMAYACAĞINI AÇIKLADI

WASHİNGTON (AA)

ABD Dışişleri Bakanlığı ABD ile Vietnam arasında iki ülke ilişkilerinin normalleştirilmesi görüşmelerinin yeniden başladığını yalanladı.

Vietnam Başbakan Yardımcısı Nguyen Ce Thach'ın Hanoi'deki Amerikalı parlamenterlere yaptığı açıklamaya değinen ABD Dışişleri Bakanlığı, Asya İşleri Müsteşarı Richard Holbrook, geçtiğimiz sonbahardan bu yana iki ülke arasında bu konuda hiçbir görüşme yapılmadığını, Vietnam'ın Kamboçya'ya saldırıları ve Hindiçini göçmenlerine tutumu nedeniyle bunun olanaksız olduğunu söyledi.

Holbrook, ABD'nin görüşünü Vietnam hükümetine bildirdiğini belirterek Washington ve Hanoi arasında ilişkilerin normalleştirilmesine bağlı olmayan konularda temasların sürdürüldüğünü açıkladı.

Carter ve Breinev Vivana Zirvesinde

ABD'NİN MOSKOVA ESKİ BÜYÜKELÇİSİ TOON:

"SALT-2 onaylanmazsa Rusya intikam alır"

NEW YORK(AA)

ABD'nin eski Moskova Büyükelçisi Malcolm Toon SALT-2 üzerinde yapılacak değişikliklerin anlaşmanın sonunu getireceğini ve ABD-Sovyet ilişkilerini zedeleyeceğini söyledi.

Dış Politika Birliği konulu toplantıdaki konuşmasında Toon, SALT-2'nin Senatodan geçmemesi, ya da üzerinde değişiklik yapılması durumunda, Sovyetler'in ABD'yi Avrupalı müttefiklerinden uzaklaştırarak "intikam alacağını" öne sürdü ve "Anlaşma, bu şekliyle yapılabilecek planın en iyisi" dedi.

Mısır İsrail'e petrol satacak

TEL AVİV/KAHİRE

İsrail Enerji Bakanı Yitzak Modai, İsrail'in, gelecek kasım ayında Sina Yarımadasındaki petrol alanlarının Mısır'a devredilmesinden sonra, Mısır'ın İsrail'e petrol vermesi konusunda anlaşmaya varıldığını, açıkladı.

Bilindiği gibi İsrail, Mısır'la imzaladığı Barış Anlaşması gereğince 25 Kasımda petrol yataklarını Mısır'a devrecektir.

Bakan Modai, Mısır'ın İsrail'e yılda 2 milyon varil petrol satacağını sözlerine ekledi.

Bazı kaynaklar Mısır'ın petrolü varıl başına 32 dolardan satmak istediğini, ancak İsrail'in fiyatların OPEC fiyatlarına göre saptanmasını istediğini bildiriyorlar.

İran'da gazetelerin kapatılması protesto edildi

- İran OPEC toplantısına katılacak
- İran, ABD ve Almanya ile imzalanan silah alım anlaşmalarını feshetti

TAHRAN

Tahran'da salı günü "Ayendegan" gazetesi ile bir mizah dergisinin kapatılmasını ve basın özgürlüğünün sınırlandırılmasını protesto amacıyla 9 Ağustos günü başkent Tahran'da gösteri yapan 3 bin kişilik bir topluluğun üzerine, sopa ve bıçaklarla silahlanmış bir grup "komünistlere ölüm" diye bağırarak saldırdı.

Ayetullah Homeyni'nin resimlerini taşıyan saldırganlar "Ruhullah, sağın da, solun da komplolarını ezecek" diye bağırarak gösteriye katılanların taşıdıkları pankartları yırttılar.

Bu yürüyüşten önce de Tahran Üniversitesinde Yeni Basın Yasası üzerine tartışma çıktı ve iki grup birbiriyle kavga etti. Burada bulunan bir grup tartışmalar sırasında "Ayendegan'ın kapatılmasını destekliyoruz. Çünkü o yabancıların gazetesi" diye bağırdı.

İRAN OPEC TOPLANTISINA KATILIYOR

İran Milli Petrol Şirketi Başkanı Hasan Nezih ABD dolarının kurunda meydana gelen hızlı düşüşleri incelemek üzere toplanacak olan Petrol İhraç eden Ülkeler Örgütünün (OPEC) gelecek ay yapılacak olan toplantısına kesinlikle katılacaklarını açıkladı.

Tahran'da İngilizce olarak yayınlanan "Tahran Times" gazetesine bir demeç veren Nezih, OPEC Başkanının önerisi üzerine yapılacak toplantıda doların değer kaybetmesiyle birlikte petrol ihraç eden ülkelerin zararları tartışılacak. Nezih açıklamasında, toplantıda ele alınacak konulardan birisinin de ham petrol fiyat birimi olarak bundan sonra doların değil başka bir para biriminin saptanması olacağını söyledi.

SİLAH ALIM ANLAŞMALARI FESHEDİLDİ

Bu arada İran hükümeti, Amerika ile Şah döneminde imzalanmış olan bütün silah satın alma anlaşmalarını feshetti.

Bu konuda hükümet sözcüsü Tabatabai tarafından yapılan açıklamada, yedek parça satın alma anlaşmaları dışında kalan bütün anlaşmaların feshedildiği bildirildi. İptal edilen anlaşmaların toplam tutarının 9 milyar doları bulduğu belirtildi.

İran'ın Amerika'dan satın almak istediği silahlar arasında F-16 avcı bombardıman uçakları ile uçan radar sistemleri (AWACS) ve savaş gemileri ön sırayı almaktaydı.

Tabatabayi, Amerikan "Bell, Boeing ve Grumann" şirketleriyle yapılmış olan anlaşmaların da iptal edildiğini açıklamasına ekledi.

ALMANYA İLE OLAN ANLAŞMALAR DA İPTAL EDİLDİ

Tabatabai, Amerika'nın yanı sıra Batı Almanya ile imzalanmış olan bazı anlaşmaların da iptal edildiğini bildirdi. Bu anlaşmalardan biri deniz altı satın alınma, bir başkası ise Basra Körfezinde bazı tesisler kurulmasına ilişkindi. Sözkonusu anlaşmaların toplam tutarı 5,5 milyar doların düzeyindeydi.

HALKLARIN DÜNYASI

Çiğdem Kömürcüoğlu

İran'ın ihtiyacı

İran'da önce "Ayendegan" gazetesi, iki üç gün sonra da "Ahangar" adında haftalık güldürü dergisi yayından menedildi. "Ayendegan" gazetesinin kapatılması özellikle hadiseli oldu. Gazeteyi basan Devrim Muhafızları 13 gazeteciyi tutukladılar. Savcı, gazetenin basılmasına gerekçe olarak, "Ayendegan"ın İran'ın eski rejime dönmesi için SAVAK ve İsrail'le çalıştığını öne sürdü.

Biz, "Ayendegan" gazetesini savunacak değiliz. "Ayendegan" Geçici Hükümetin iktidarı ele geçirdiği ilk günden itibaren, Tudeh'in, Halk Fedailerinin reklamını yapmaya başladı. Ayetullah Homeyni ile Geçici Hükümet o sıra, herkesin işinin başına, askerlerin de birliklerine dönmesini istiyordu. Kargaşalığa son verilmesini, normal düzene dönülmesini savunuyordu. "Ayendegan" gazetesi ise Tudeh'le Halk Fedailerinin görüşlerinin savunuculuğunu yaparak, emperyalizme karşı sonuna kadar mücadele bahanesi altında kargaşalığa son verilmemesini istiyordu. "Ayendegan" basılıncaya kadar bu yönde yayın yapmaya devam etti. Hatta bir ara Homeyni, halkı, İran İslam devrimine zarar veren bu gazeteyi okumamaya çağırdı.

Ama bütün bunlar bir gazetenin silah zoruyla basılmasına, yayından alıkonmasına ve bazı gazetecilerin tutuklanmasına gerekçe olabilir mi? Bazı gazetecilerin İsrail ve SAVAK ajanı olduğu savı, "Ayendegan"ı kapatmak için bir bahane olduğu izlenimini yaratıyor.

Gerekçesi ne olursa olsun, "Ayendegan" gazetesinin kapatılmasını, yürürlüğe giren yeni Basın yasasından ayrı ele almak mümkün değil. Yeni Basın yasası hükümete, İran dini liderlerini ve hükümeti eleştiren gazetelerin, hemen kapatılması yetkisini tanıyor. Basının susturulması anlamına gelen bu yasa, İran'da kargaşalığı artırmaktan başka yarar sağlamayacaktır. Tersine demokrasi havarisi kesilen revizyonistleri ve SAVAK kalıntılarını güçlendirecektir.

Muhalefetin, revizyonistlerin etrafında birleşmesine yol açacaktır. Nitekim yasanın kileri şimdiden görülmeye başlamıştır. Şeriat Medari'nin Partisi ile Ulusal Demokratik Cephe, "Ayendegan" gazetesinin kapatılmasına karşı çıktılar. Bu tür uygulamalar arttıkça muhalefet de artacaktır.

Ayetullah Homeyni'nin, İslam ilkelerini yerleştirmeye çalışırken demokrasiye ters düşen bazı uygulamalara girdiği görülüyor. Basın özgürlüğünün ortadan kaldırılması çabası bunun en önemli örneklerinden biri. Bir iktidar basın özgürlüğünü ortadan kaldırdıktan sonra, kendine ne ad verirse versin, anti-demokratik bir karakter kazanma yolunda adım atmış demektir.

İran halkı da Şah'a karşı mücadele ederken "İstiklal Azadi" diye bağırıyordu. Ayetullah Homeyni'nin halk kitlelerini, önderliği altında toplamasının nedenlerinden biri, onun dini etkisiyse, çok daha önemli nedeni halkın bağımsızlık ve özgürlük talebine sahip çıkmasıydı. Halk, bu nedenle Homeyni'yi bu kadar büyük bir coşkuyla desteklemişti.

Homeyni bugün hâlâ halkın büyük çoğunluğunun desteğine sahip. Ne var ki demokrasiyi kısıtlama yolunda atılan her adım, bu desteği azaltacaktır. Bu yolla, bugün çok önemli sorunlarla karşı karşıya bulunan İran gibi bir ülkenin hiç bir meselesini çözmek mümkün değildir.

NUH'UN GEMİSİ

İfşa ediyoruz!

Nihayet gerçekler gün ışığına çıktı. Vietnamlı yöneticiler, "mülteciler sosyalizm kaçağı burjuvalardır" diye, boşuna çırpınmıyormuş! Güney Doğu Asya foto muhabirlerimizin tespit ettiği aşağıdaki sahneler, cümle Maocuların ve CIA'cıların iftiralarını yerle bir ediyor.

Aşağıda Vietnam sosyalizminden kaçan burjuvaların sefil pardon sefih hayatını tüm dünyaya teşhir ediyoruz.

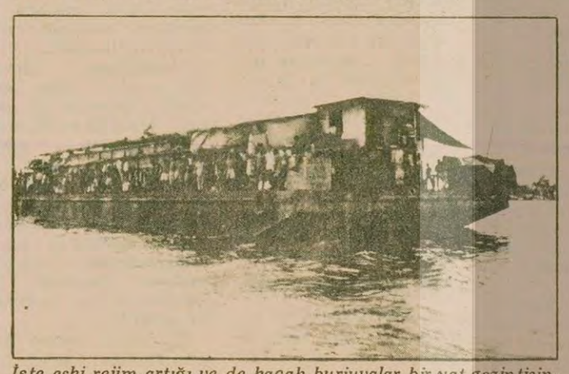

İşte eski rejim artığı ve de kaçak burjuvalar bir yat gezintisinde. Ön planda viski ve Coca Cola şişeleri ile dolu sandıklar görülüyor.

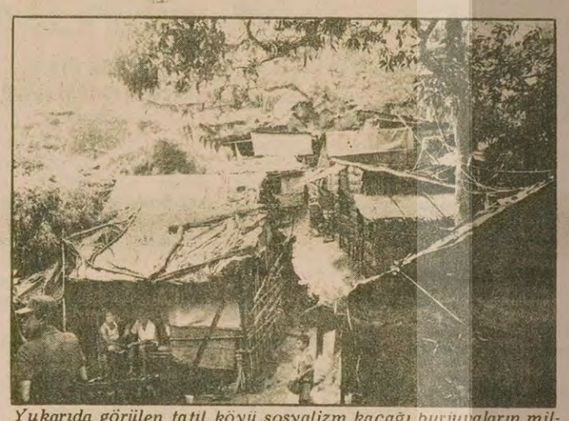

Yukarıda görülen tatil köyü sosyalizm kaçağı burjuvaların milyonları har vurup harman savurmaya ne ölçüde düşkün olduklarını ne de güzel ortaya koyuyor.

Ve işte şampanyaların su gibi aktığı garden partilerden biri. Paris diplomalı garsonlar, son moda kıyafetleri içinde gezinen burjuvalara servis yapıyor.

Eğer gözünüzle gördüğünüz bu sahnelere inanmayacak kadar körseniz ve CİA'cılarla Maocular beyninizi bu ölçüde yıkamışlarsa işte size inkar edilmez bir delil daha: Viski ve LSD'nin su gibi aktığı bir başka partinin son dakikalarından bir görüntü. Ön planda görünen kadın dalgın gözlerle sosyalizmi nasıl baltalayabileceğini kuruyor. Arkadaki şişgöbek patron ise yanıbaşındaki sepete doldurup yurtdışına kaçırmakta olduğu paralarla vuracağı yeni servetlerin hayaline dalmış.

ÇARKÇIBAŞI

ABD, Mısır'a askeri yardım için Kahire'ye bir heyet gönderdi

- Sedat, dışardaki Mısırlıların ülkeye yardımda bulunmalarını istedi

WASHİNGTON (AA)

Yüksek düzeyde bir Amerikan diplomatik ve askeri heyeti, ABD'nin Mısır'ın askeri yönden güçlendirilmesi için yapacağı yardımı görüşmek üzere Kahire'ye gitti.

Washington'daki resmi bir kaynak, Carter yönetiminin Mısır ordusunun modernleştirilmesi ve silahlanma sanayinin geliştirilmesi yolunda Enver Sedat'a elinden gelen yardımı yapmayı kararlaştırdığını kaydetti. Aynı kaynak, Suudi Arabistan'ın, Camp David Anlaşmalarını protesto etmek için Mısır'ın askeri araç satın almasında mali desteği kesmesinden sonra bu kararın alındığını belirtti.

Bu arada Savunma Bakanlığı Araştırma Müdürü William Perry başkanlığındaki bir heyet yardımın iki yönde gerçekleştirilmesini istedi. Bunlardan ilki, ağır toplar, uçak motorları ve zırhlı araçların üretiminin geliştirilmesi, ikincisi de eskiden Sovyetler Birliği'nden alınan uçak ve tankların onarımı ve geliştirilmesidir.

SEDAT'IN TALEBİ

Mısır Devlet Başkanı Enver Sedat, yabancı ülkelerde çalışan her Mısırlının, Kalkınma Bankası fonuna ve Mısır Askeri Sanayileşme Kurumuna 2 dolarlık katkıda bulunması gerektiğini bildirdi.

Sedat bu arada bazı Arap ülkelerinin petrol üretimini kısmalarına neden olarak, petrolden elde ettikleri paraları nereye harcayacaklarını bilmemelerini gösterdi. Sedat, "Mısır, İsrail'le Barış Anlaşması imzaladı diye Mısır'a yardımı kesecekleri yerde, yardımı artırsalardı daha iyi ederlerdi. Ama artık onlardan kesinlikle yardım istemeyeceğiz" dedi.

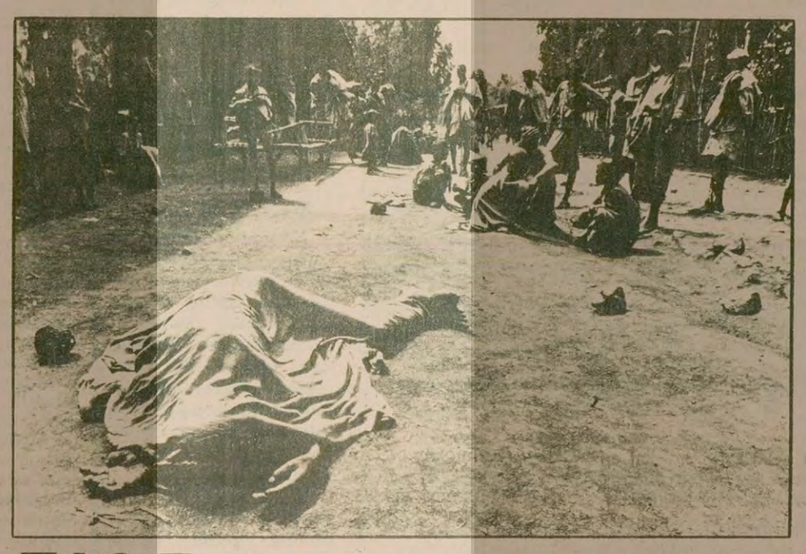

FAO Raporu:

1 milyar insan yarı-aç, 450 milyon açlıkla savaşıyor

ROMA (AA)

BM Gıda ve Tarım Konseyi örgütü (FAO) dünyada bir milyardan fazla insanın yarı açyarı tok yaşadığı, 450 milyon insanın ise ölmemek için açlıkla savaşmakta olduğunu açıkladı.

Merkezi Roma'da bulunan örgüt tarafından hazırlanan raporda, dünyadaki gıda stoklarının eşit biçimde dağıtılması halinde bütün dünyadaki açlığın tamamiyle önleneceği konusuna yer verildi.

Açlıkla savaşmakta olan 450 milyon insana verilecek yıllık 40-60 milyon ton tahılın, dünya tahıl tüketiminin yüzde 3-5'ine tekabül ettiğine işaret eden FAO aynı miktarın, gelişmiş ülkelerde hayvan yemi olarak kullanılan tahılın da ancak yüzde 10-15'ini oluşturduğuna dikkati çekti.

KAMBOÇYA'DA AÇLIK

Öte yandan Amerikan hükümeti, halen çok ciddi bir açlık tahdidi altında bulunan Kamboçya'ya yardım elinin uzatılması için Uluslararası bir yardım kampanyası açılması çağrısında bulundu.

Konuyla ilgili olarak ABD Dışişleri Bakanlığından yapılan açıklamada, Kamboçya'nın bir zamanlar dışarıya ürün satan tarımının, şimdi tamamen yokolmuş durumda bulunduğuna dikkat çekildi.

Irak eski Moskova büyükelçisi hapse mahkum edildi

BEYRUT (AA)

Lübnan'da yayınlanan "An-Nahar" adlı gazete, Irak Haber Ajansı tarafından yayınlanan, darbe girişimiyle ilgili tutuklular listesine dayanarak verdiği haberde, Irak'ın eski Dışişleri Bakanı Murtaza Said Abdülbaki El Hadisi ve Irak'ın eski Moskova büyükelçisinin 15 yıl hapse mahkum edildiğini yazdı.

Aynı habere göre Irak'ın Budapeşte Büyükelçisi Sabri Ahmet El-Hadisi 10 yıl, Doğu Berlin Büyükelçisi Farez Hüseyin Şah El Kura Goli 8 yıl, Tunus Büyükelçisi Muhammed Sabri Ahmet El-Hadisi ise 5 yıl hapse mahkum edildi.

Sudan, Uganda'ya saldırı hazırlığı suçlamasını reddetti

HARTUM

Uganda Devlet Başkanı Godfery Binaisa, Lusaka'da yapılan İngiliz Milletler Topluluğu Konferansı dönüşünde Entebbe havaalanında yaptığı basın toplantısında, ülkesinin her an Sudan'ın müdahalesiyle karşı karşıya olduğunu ileri sürdü.

Ancak Sudan bunu reddetti. Devlet Başkanı Sudan'a göç ettikleri öne sürülen kişilerin çoğunun Ugandalı değil, İdi Amin'in, Sudan'ın Güneyinde topladığı siyah paralı askerler olduğunu söyledi.

Binaisa, Sudan hükümetini, Devrik Başkan İdi Amin yanlısı 30 bin kişiyi askeri yönden eğitmek üzere kendi topraklarında eğitmekle suçladı. Sudan hükümeti ise konuyla ilgili açıklamasında Uganda yönetimini devirmek için hiç bir askerin kendi topraklarında eğitilmediğini, böyle bir şeyin Sudan'ın dış politikasına ters düştüğünü belirtti.

CIA VE DIŞİŞLERİ BAKANLIĞI, YABANCI AJANLARIN ÜLKEDE FAALİYET GÖSTERMESİNE GÖZ YUMDU

ABD Senatosunun CIA hakkındaki gizli raporu basının eline geçti

- 3 FBI ajanı öldürüldü
- Watergate skandalını da Washington Post açıklamıştı

WASHİNGTON(AA/THA)

ABD Senatosunun "çok gizli" bir raporuna göre, Merkezi Haberalma Örgütü (CIA), ajanlarının ABD'deki yabancı ülkelerin ajanlarına yardım ederek yasaları çiğnediği haberi "Washington Post" gazetesi aracılığıyla kamuoyuna duyurulurken, ABD Federal Soruşturma Bürosu'nun (FBI) üç ajanı vurularak öldürüldü. Washington'daki bir FBI sözcüsü, 71 yıllık tarihinde ilk kez üç ajanın birden öldürüldüğünü bildirdi.

GİZLİ RAPOR

İlk kez ünlü gazeteci Jack Anderson tarafından basın yoluyla kamuoyuna açıklanan rapor, aynı zamanda, ABD Dışişleri Bakanlığını, CIA'nın yasaları çiğnemesiyle ilgili olarak açılacak soruşturmaları engelelemekle de suçluyor.

Gazeteci Jack Anderson, raporun basına, CIA ile Dışişleri Bakanlığı arasında müzakere edilmesi sırasında sızdırıldığını bildirdi.

Gizli rapora göre CIA aşağıdaki faaliyetlerden suçlanıyor:

** CIA, Şah dönemi gizli polis örgütü SAVAK'a yardım ederek yasaları çiğnemiştir. CIA yasalar gereğince ülke içinde casusluk yapan ve ABD'de faaliyet gösteren diğer örgütlere yardım etmek hakkına sahip değildir.*

Diğer örgütler arasında, İran, Filipinler, Tayvan ve Şili gizli polis örgütleri bulunmaktadır.

** ABD Dışişleri Bakanlığı, ülke içindeki yabancı diplomatların faaliyetlerini sınırlayan yasaları harekete geçirecek adalet mekanizmasının işlemesine yardımcı olmamaktadır.*

** Dışişleri Bakanlığı, FBI'ın açacağı soruşturmaları etkin bir biçimde engellemiştir.*

** FBI'ın yabancı örgütlerle işbirliği yaptığı ya da soruşturma açmak için gereken çabayı harcamadığı konusunda ise kanıtlar yetersizdir.*

PLANLAR

Jack Anderson'un "Washington Post" gazetesinde yayınladığı gizli raporda, SAVAK'ın ABD'de gizli eylemlerde bulunduğu, ABD Üniversitelerindeki 30 bin İranlı öğrenciyi yakından izlediği ve 1977'de İran asıllı bir Amerikalının, Şah aleyhtarı yazılar yayınlattığı için öldürülmesinin planlandığı belirtiliyor. "Washington Post"da yayınlanan rapor, Şah'ın, son üç yılında, ABD'de eylemlerini sürdüren SAVAK ajanlarına karşı herhangi bir işleme girişilirse, İran'daki CIA ajanlarını sınır dışı etmekle tehdit ettiğini öne sürmekte, bu uyarıların 1976'da ABD Büyükelçisi Ricart Helms tarafından ABD üst makamlarına iletildiğini bildirmektedir.

"Washington Post" Filipinler, Şili, Tayvan ve Şah döneminde İran'ın, muhalifleri izlemek için ABD'ye casuslar, hatta öldürme ekipleri gönderdiğini belirtiyor.

Gizli raporda, suikast girişimleri arasında, Tayvanlı ajanların, Paris'e gidecek olan Çin Başbakanı Çu Enlay'a, özel eğitilmiş bir köpek aracılığıyla, radarla yönetilen bir bomba gönderilmesi bulunmakta, ancak bu girişimin Başbakanın geziden vazgeçmesi üzerine suya düştüğü belirtilmektedir.

Raporun açıklanması üzerine, hükümet çevreleri, Başkan Carter'in iktidara gelişinden bu yana yasaları çiğnemediklerini ve hatta açılacak soruşturmaları etkili bir biçimde desteklediklerini iddia ettiler.

CIA yetkilileri ise, raporun basına sızdırılmış gizli bir belge olması nedeniyle konuyla ilgili herhangi bir yorumda bulunmayacaklarını belirttiler.

Şimdiki durumda CIA ve Beyaz Saray'ın, raporun basına nasıl sızdırıldığını araştırdığı, gelen haberler arasındadır.

FBI AJANLARININ ÖLÜMÜ

FBI'ın iki ajanı önceki gün, California Eyaletinin El Centro kentindeki FBI Bürosunda, "Wethermen" örgütünün bir üyesi tarafından öldürüldü. Üçüncü FBI ajanı ise bir suçluyu kovalarken öldürüldü.

El Centro kentinde FBI ajanlarını öldüren kişinin daha sonra intihar ettiği bildiri[illegible]

[illegible]8'de kurulan FBI'ın şimdiye kadar 26 ajanı öldürüldü.

Kırıkkale İş Mahkemesi irade beyanını iptal etti

MKE'de "durum tespiti"ne başlanıyor

- Toplu sözleşmenin 8 aylık geciktirilmesinden dolayı işçiler huzursuz
- Mahkemenin kararı üzerine bir açıklama yapan Maden-İş "durum tesbitine" karşı çıktı

KIRIKKALE (ÖZEL) Kırıkkale İş Mahkemesi, MKE işyerlerinde yetkili sendikayı belirlemek üzere yapılan irade beyanını iptal etti.

Mahkemenin aldığı karara göre, MKE işyerlerinde yetkili sendikayı belirlemek üzere 11 Ağustos tarihinde başlamak üzere, hakim huzurunda fişler üzerinden imza tetkiki yapılacak. Hakim huzurunda yapılacak imza tetkikine yetki iddiasında bulunan sendikaların temsilcileri de katılacak.

İmza tetkikine Top fabrikasından başlanacağı öğrenildi.

Bilindiği gibi, MKE işyerlerinde yapılan irade beyanını bu işyerlerinden çoğunluğunda Türk-İş'e bağlı Türk Metal Sendikası kazanmıştı. İrade beyanına diğer sendikalar tarafından itiraz edilmişti.

İŞÇİLER HUZURSUZ

Bu arada, yetkili sendikanın tespitinin uzamasının ve toplu iş sözleşmesinin 8 ay gecikmesinin MKE işçileri arasında huzursuzluklara sebep olduğu bildiriliyor. İşçiler, yetki tespitinin uzaması yüzünden hâlâ dört bin lira gibi komik bir ücretle çalışmak zorunda kaldıklarını belirtiyorlar.

Öte yandan Türk Metal Sendikası Genel Başkanı Mustafa Özbek MKE yetkililerinden işçilerin daha fazla mağdur edilmemesi için, bayram öncesinde, sözleşme farklarından kesilmek üzere beşer bin lira avans verilmesini istediklerini açıkladı.

MADEN-İŞ KARŞI ÇIKTI

Öte yandan Maden-İş Sendikası bir açıklama yaparak, durum tespiti yapılmasına karşı çıktı ve referandum istedi. Maden-İş Sendikası daha önce irade beyanına karşı çıkmış ve yetkili sendikanın evrak üzerinden tetkik yapılarak saptanmasını istemişti.

Maden-İş Haziran ayında baştemsilcilerle yaptığı toplantıda, fabrikalarda "Toplusözleşme komiteleri" kurulması için talimat vermişti. FAkat komiteler, işçilerde yılların yerleştirdiği güvensizliği yok edemedi ve düzenlenen toplantılarda Maden-İş yoğun bir şekilde eleştirildi.

SİMKO işçileri MESS sözleşmesi görüşmelerine temsilcilerinin de katılmasını istedi

- Maden-İş 4.Bölge Temsilcisi, işçilerin sorularına cevap veremedi

İSTANBUL (ÖZEL) Maden-İş ile MESS arasındaki toplusözleşme görüşmelerinin yaklaşması ile beraber Maden-İş yöneticileri çeşitli işyerlerinde toplantılar düzenlemeye başladılar. Bu toplantıların sonuncusu Maden-İş 4. Bölgeye bağlı SİMKO fabrikasında yapıldı.

Maden-İş yönetiminin sendika içi demokrasinin işlediği görüntüsü vermek amacıyla yaptığı bu toplantıda işçiler yönetimi eleştirdiler ve temsilcilerin MESS ile yapılacak görüşmelere katılmasını istediler.

GÖNEN TOPLANTISI

Maden-İş Yönetim Kurulu haziran ayı başında Gönen'de yaptığı toplantıda toplusözleşme komiteleri kurulması kararı almış ve bu komiteler aracılığı ile üyelerin "Sendikal savaşıma aktif katılımını" amaçladığını açıklamıştı.

Komitelerin yardımı ile işçilerin geçen yıldan kalan derin güvensizliği hafifletilmek ve bu yıl gelebilecek tepkiler azaltılmak isteniyordu. Ancak işyerlerinde komite kurmak için düzenlenen toplantılar işçilerin yoğun eleştirilerine sahne oluyor.

SİMKO TOPLANTISI

SİMKO'da düzenlenen toplantıya Maden-İş 4. Bölge Başkanı Adem Karabaş ve eğitim uzmanı Agah Hoca katıldılar. Adem Karabaş "MESS'e karşı sıcak savaşım vereceklerini, bunun için komiteler kurulacağını söyledi ve bütün işçilerin bu komitelere katılmasını istedi.

Daha sonra söz alan işçiler ise Maden-İş yönetiminin geçen MESS sözleşmesinde yaptıklarını eleştirdiler ve bu yıl sözleşme görüşmelerine temsilcilerin de katılmasını istediler.

Bir SİMKO işçisi geçen yılki ihaneti örnekleriyle sergileyerek;

"Bizler SİMKO işçileri olarak fabrika temsilcilerinin toplusözleşme masasına oturmasını öneriyoruz. Çünkü 1977 toplusözleşmesinde, 1977 izinleri ve çocuk zamları alınmadı, vardiya sorunu çözülmedi" dedi ve bütün işçilerin sözleşme dönemi içinde Maden-İş yönetimine karşı mücadele etmesini istedi.

Agah Hoca müdahale ederek bu işçinin konuşmasını önlemeye çalıştı, ancak diğer işçilerin tepkisi sonucu müdahaleyi kesmek zorunda kaldı ve işçi konuşmasını bitirdi. SİMKO işçileri, yeni bir komiteye gerek olmadığını, temsilci ve ünite temsilcilerinin bu görevi yürütebileceklerini söylediler.

Daha sonra işçiler Adem Karabaş'a çeşitli sorular yönelttiler, ancak Adem Karabaş bunlara cevap veremedi.

Son olarak söz alan bir işçi, fabrika temsilcileri MESS ile yapılacak görüşmelere oturmazlarsa SİMKO işçilerinin Maden-İş'i yakacağını ve Demir Döküm'ün safında yer alacağını belirtti.

Günlerdir işgal altında tutuyorlardı

İGD'liler, Genel İş İzmit Şubesinden çıkarıldı

- TKP'liler, CHP örgütünü yeni yönetime karşı etkilemeye çalışıyor
- Nafiz Bostancı ekibi yeni yönetime karşı imza toplamaya çalışıyor

İZMİT (ÖZEL) Genel-İş İzmit şubesini uzun süredir işgal altında tutan sahte TKP yanlıları en sonunda şubeyi terketmek zorunda kaldılar. Yeni yöneticiler sendika binasına yerleşerek çalışmalarına başladılar.

Buna karşılık TKP yanlılarının şubede seçim yapılması talebiyle imza kampanyası açtıkları, ancak bu kampanyanın işçiler arasında destek görmediği belirtiliyor.

TKP'lilerin "Atamaya karşıyız, işçi kendi temsilcisini kendi seçer" şeklindeki propagandalarına karşılık işçilerin, "şimdiye kadar sendika kendi temsilcilerini kendi atar, diyordunuz şimdi nasıl birden demokrasi havarisi kesildiniz" dedikleri bildiriliyor.

Ayrıca TKP yanlıları İzmit CHP örgütü ile de ilişki kurarak Genel-İş'in yeni yönetiminin desteklenmemesi için çaba harcıyorlar.

Genel-İş İzmit şubesi TKP yanlısı eski Başkan Nafiz Bostancı döneminde İGD'lilerin işgali altına girmiş, Belediye grevi sırasında İGD'liler birçok olay çıkartmış şube yöneticileri LASSA'daki olaylarda da saldırganlığın başını çekmişlerdi.

Genel-İş Merkez Yönetimi bütün bu gelişmeler sonucunda Nafiz Bostancı yönetimini görevden alarak yerine yeni bir yönetim atamış, ancak TKP'liler şubeyi uzun bir süre yeni yönetime terketmemişlerdi.

İşçi sağlığına aykırı çalışma şartları nedeniyle bir süre kapatılan Kula Mensucat Fabrikası.

İşveren işçi sağlığı ile ilgili eksiklikleri giderdi

Kula Mensucat yeniden açıldı

İZMİR (ÖZEL) İzmir Kula Fabrikası işvereni ile Çalışma Bakanlığı, işçi sağlığının gerektirdiği önlemlerin alınması konusunda anlaşma sağlandı. Bakanlık tarafından mühürlenen fabrika açıldı.

Bundan bir süre önce Çalışma Bakanlığı müfettişleri işyerine gelerek işyerinde iş güvenliğinin olmadığına karar vermişler ve tamamlanması için süre tanımışlardı. Ancak verilen sürenin sonunda işçi sağlığı ve iş güvenliği konusunda gerekli önlemlerin alınmadığı görülerek fabrika kapatılmıştı.

Kula Mensucat Fabrikası işvereni ile Çalışma Bakanlığı işvereni arasında anlaşmaya varılması üzerine işçilere çelik burunlu ayakkabı verilmesi, kreş açılması, elektrik tesisatına toprak hattı bağlanması ve gece vardiyasında sürekli bir sağlık memurunun bulunmasına karar verildi.

TEKSİF Sendikası Şube Başkanı Hüseyin Günlü, Bakanlığın yasalara işlerlik sağlayarak işvereni işçi sağlığı konusunda önlem almaya zorlamasını olumlu bir hareket olarak değerlendirdi. Alınan kararların uygulanması halinde, işçilerin yararına olacağını belirtti.

Devrimci Metal-İş 478 işçinin istifa ederek kendi sendikalarına üye olduğunu açıklarken

Otomobil-İş: "AEG-ETİ'den bize tek bir istifa bile gelmedi"

İSTANBUL (ÖZEL) Devrimci Metal-İş Sendikası yetkilileri bir açıklama yaparak, Gebze'de kurulu AEG-ETİ Fabrikasında çalışan 635 işçiden 478'inin Otomobil-İş'ten istifa ederek Devrimci Metal-İş'e geçtiğini belirttiler.

Dev. Metal-İş yöneticileri AEG-ETİ işçilerinin Otomobil-İş'in işyerinin sorunları ile ilgilenmemesi sonucu Otomobil-İş'ten istifa ettiklerini öne sürerken, işyeri baştemsilcisi Ali Şimşek de Otomobil-İş'in MESS'le işbirliği halinde işçi attırmaya kalkıştığını, temsilcileri görevden aldığını iddia etti. AEG-ETİ Baştemsilcisi ayrıca, fabrikada çalışan bütün işçilerin Devrimci Metal-İş'e geçtiğini öne sürdü.

OTOMOBİL-İŞ NE DİYOR?

Bu iddialar üzerine görüşlerini sorduğumuz Otomobil-İş yetkilileri ise, AEG-ETİ'de bazı üye kayıtları olmakla birlikte şimdiye kadar kendilerine ulaşan tek bir istifanın bile bulunmadığını belirttiler. "MESS'le işbirliği halinde işçi attırma" iddiasını kesinlikle reddeden Otomobil-İş yöneticileri, temsilcilerin görevden alınması konusunda da şunları söylediler:

"Şu anda, Devrimci Metal-İş'e üye kaydına çalışan Baştemsilci Ali Şimşek, son genel kurulumuzda Genel Başkan Vekilliğine adaylığını koymuş ancak kaybetmiştir. Bu kişinin seçimi kaybettikten sonra sözkonusu sendika için çalıştığını zaten tespit etmiştik. Bu faaliyetin sendikamızın birliğini bölen bir şekle bürünmesi üzerine bu kişi ve onunla birlikte çalışma yürüten diğer 5 temsilci hakkında tüzüğümüz gereği işlem yapılmış ve sendikadan ihraç edilmişlerdir. Ancak herhangi bir işçi atılma olayı olmamıştır."

Otomobil-İş yetkilileri ayrıca, AEG-ETİ'de şu anda Devrimci Metal-İş'e üye olan işçiler arasında bile bir geri dönüş eğiliminin bulunduğunu, bu hareketin kısa zamanda sonuçlanıp işçilerin birliğinin tekrar sağlanacağına inandıklarını belirttiler.

Hekimhan Belediyesinde çalışanlara 7 aydır maaşları ödenmedi

MALATYA (THA) Hekimhan Belediyesinde çalışmakta olan toplam 56 kişiye yaklaşık 7 aydır maaş ödenmediği bildirildi.

Hekimhan Belediye Başkanı Mesut Mutlu, belediyede çalışan 43 işçiye 7 aydan beri, 13 memura ise 4 aydan beri maaş ödeyemediklerini açıkladı. Belediye Başkanı Mesut Mutlu, belediyenin bugünkü mali durumu ile maaşların ödenmesinde güçlük çekildiğini, biriken alacakların ödenmesi için Yerel Yönetim Bakanlığından yardım istediklerini söyledi.

Öte yandan 7 aydır maaş alamayan işçiler, DİSK'e bağlı Genel-İş Sendikası Malatya Şubesine üye olduklarını bildirdiler ve sendika yöneticilerinin ilgisizliğinden yakındılar.

Doğan ve Atlantik Sigortalarda sözleşme imzalandı

İSTANBUL (THA) Bağımsız Bank-İş Sendikası, Doğan Sigorta ve Atlantik Sigorta işyerlerinde çalışan üyeleri adına sözleşme imzaladı.

Sözleşme ile her iki işyerinde çalışan işçilerin aylık ücretlerine 1. yıl 6 bin lira, 2. yıl 6 bin lira artış yapıldı. Ayrıca sözleşme ile yılda 6 maaş ikramiye ve 45 gün kıdem tazminatı ve çeşitli sosyal haklar sağlandı. Sözleşme ile işçilerin 400 bin liraya sigorta edilmesi de hükme bağlandı.

İMAR VE İSKAN BAKANLIĞI
Mesken Genel Müdürlüğünden

1- Ankara Sincan Gecekondu Önleme Bölgesi 350 Sosyal konut alt yapı ve bağlantıları tesisi işi 775 sayılı kanun ve uygulama yönetmeliği hükümlerine göre kapalı zarf usulü ile eksiltmeye konulmuştur.
2- İşin keşif bedeli 6.000.000.-TL.dır.
3- Eksiltme, Ankara'da İmar ve İskan Bakanlığı Mesken Genel Müdürlüğü (Necatibey Cad. No: 35) İhale Komisyonunda 15.8.1979 Çarşamba günü saat (15.00) de yapılacaktır.
4— Eksiltme şartnamesi ve diğer evrak tatil günleri hariç her gün mesai saatleri dahilinde İmar ve İskan Bakanlığı Mesken Genel Müdürlüğü, Mahalle Planlaması ve Alt Yapılar Dairesi Başkanlığında (Hanımeli Sok. No: 11 Kat: 4) görülebilir.
5— Eksiltmeye girebilmek için isteklilerin;
a) İmar ve İskan Bakanlığı adına 193.750.00 TL.lık geçici teminatını,
b) 1979 yılına ait Ticaret veya Sanayi Odası belgesini,
c) İmar ve İskan Bakanlığı Mesken Genel Müdürlüğü yeterlik belgesi Komisyonundan (Hanımeli Sok. No: 11 Kat: 3) alacakları yeterlik belgesini teklif mektupları ile birlikte zarfa koymaları lazımdır.
6- İsteklilerin, Yeterlik belgesi alabilmeleri için, eksiltme şartnamesinde belirtilen ve usulüne göre hazırlanmış olan teknik personel bildirisini, taahhüt bildirisini, sermaye ve kredi olanaklarını açıklayan mali durum bildirisini, Banka Referansını, yapmış oldukları bu çaptaki ve benzeri şebeke tesisi işlerini yaptıklarını gösterir resmi belgelerini, Müteahhitlik karnesinin aslını müracaat dilekçelerine eklemeleri gereklidir. (En az keşif tutarı kadar ve c grubu olacaktır.)
7- İsteklileri teklif mektuplarını 15.8.1979 Çarşamba günü Saat (14.00)'e kadar makbuz karşılığında ihale komisyonu başkanlığına vereceklerdir.
8- Yeterlik belgesi alınması için son müracaat tarihi 13.8.1979 Pazartesi günü mesai saati sonuna kadardır.
9- Telgrafla yapılacak müracaatlar ve postada vaki gecikmeler dikkate alınmayacaktır.
Keyfiyet ilan olunur.
Basın: 18582 - 813

Adana'da Devrimci Yol ile Devrimci Kurtuluş grupları çatıştı: 1 ölü, 4 ağır yaralı

- On dakika süren karşılıklı çatışmada 60 kadar mermi yakıldı
- Çatışma sırasında beşinci kattan asansör boşluğuna atılan asistan komada
- Nizip'te bir kahve tarandı, bir genç öldü.
- İzmir Yeniasır Yeni Asır gazetesi muhabiri komandoların saldırısına uğradı

HABER MERKEZİ Adana'da dün Devrimci Yol ve Devrimci Kurtuluş grupları arasında silahlı çatışma çıktı. Çatışmada bir kişi öldü, dört kişi de ağır yaralandı. Yaralılardan biri olan Asistan Namiz Sezginer'in 5. kattan asansör boşluğuna [illegible]

Olayla ilgili olarak edinilen bilgilere göre, saat 11.00 sularında Atatürk Caddesi üzerinde Anadolu Ajansı, Baymdırlık Bölge Müdürlüğü ve Adana İktisadi Ticari İlimler Akademisi öğretim üyelerinin çalışma yerlerinin bulunduğu bina ile Mavi Köşe pastanesinin arasında kalan sokakta Devrimci Yol ve Devrimci Kurtuluş grupları arasında silahlı çatışma çıktı. Olayda Endüstri Meslek Lisesi son sınıf öğrencisi Arif Yılmaz öldü, Behçet Beginder, Halil Karcı ile kimliği saptanamayan bir kişi de ağır şekilde yaralandılar.

Bu arada Anadolu Ajansı binasının boşluğunda, İTİA'da asistan olan Namiz Sezginer ağır yaralı olarak bulundu. Sezginer yaralı olarak verdiği ilk ifadede kendisinin beşinci kattan aşağı atıldığını söyledi. Bu sözleri söyleyen Sezginer, daha sonra komaya girdi.

On dakika kadar süren ve 60 dan fazla merminin yakıldığı çatışma sırasında ölen öğrencinin üzerinden 14'lü bir tabanca ile bu tabancaya ait mermiler çıktı.

Adana Emniyet Müdürlüğü yetkilileri, çevreye terör estiren ve dakikalarca süren silahlı çatışmadan sonra kaçan dört kişinin aranmasına başlandığını ve olayla ilgili soruşturmanın sürdürüldüğünü belirttiler.

Adana Numune Hastanesine kaldırılan Behçet Beginder, Halil Karcı ile kimliği saptanamayan genç derhal ameliyata alındılar. Hastane yetkilileri, yaralılardan Asistan Namiz Sezginer'in durumunun ağır olduğunu belirttiler.

İlgililer çatışma ile ilgili olarak sekiz kişinin yakalandığını bu arada olaydan sonra kaçtıkları saptanan dört kişinin aranmasına da başlandığını bildirdiler.

BİRİ ASTEĞMEN 49 MHP'Lİ GÖZALTINA ALINDI

Burhaniye'de, MHP Burhaniye İlçesi İkinci Başkanı Sıtkı Akdura'nın cenaze töreninden sonra izinsiz yürüyüş yapan MHP'li 49 kişi güvenlik kuvvetlerince gözaltına alındılar. İzinsiz gösteri yürüyüşüne katılanlar içinde Malatya 7. Ana Jet Üssünde görevli Ekrem Uslu adında bir asteğmenin de bulunduğu bildirildi.

BİR KOMANDO YAKALANDI

Artvin Halkevini bombalamak suçundan hakkında, Artvin Sorgu Hakimliğince gıyabi tutuklama kararı bulunan Hakim Akdel adlı komando Çayeli'nde yakalandı.

Polis ve jandarma nezaretinde Artvin'e gönderilen Hakim Akdel'in başka suçlardan aranıp aranmadığı araştırılıyor.

PATLAYICI MADDE ATILDI

İstanbul'un Kocasinan semtinde Kıbrıs Caddesindeki Dostlar Kıraathanesinde, önceki gün 22.30 sıralarında şiddetli bir patlama meydana geldi. Olay sırasında kahvehanede bulunan Sabahattin Yılmaz, Necmettin Güler, Ali Yılmaz, Mustafa Coşar ve Asım Ellice yaralandılar.

Öte yandan Ankara'nın Cebeci semtinde Hamamönü Sokakta bulunan Hülya Cengelli'ye ait kuaför dükkanına gece 21.55 sıralarında atılan patlayıcı madde can kaybına neden olmadı.

ALTI KİŞİ YAKALANDI

Ankara'nın Kayaş ilçesinin Dutluk Mahallesinde geçen ay içinde bir kişininölümüyle sonuçlanan çatışmanın failleri oldukları öne sürülen iki kişiyle, bunlara yardımcı oldukları belirlenen dört kişi polis tarafından yakalandı.

Yakalanan kişilerin evlerinin bahçelerinde yapılan aramalarda üç tabanca ile 132 mermi ve bir el bombası bulunduğu öğrenildi.

ANKARA'DA BİR MUHTAR VE İKİ ARKADAŞI SALDIRIYA UĞRADI

Ankara'da önceki gece meydana gelen olayda bir muhtar ve iki arkadaşı kimlikleri henüz saptanmayan kişilerin silahlı saldırısına uğradı.

Cebeci Ozanlar Sokakta meydana gelen olayda Muhtar Cavit Adıyaman ve arkadaşı Nazmi Güven yaralanarak Hacettepe ve Numune Hastanelerine kaldırıldılar. Saldırıya uğrayan Ali Serdar Çolak'ın da tedavisinin ayakta yapıldığı öğrenildi.

Olayla ilgili soruşturma sürüyor.

DÖRT KİŞİ YAKALANDI

İstanbul'un Eyüp semtinde, İbrahim Karabayram adlı bir şahsa ait kahveye önceki gün saat 22.00 sularında kimliği bilinmeyen kişilerce ateş açıldı. Olay sırasında kahvede bulunanlardan Hasan Tufekçi, Resul Kocabıyık, Tayfun Çiftçi ve kimliği belirlenemeyen bir yurttaş yaralandılar.

KOMANDOLAR YENİ ASIR MUHABİRİNE SALDIRDILAR

İzmir'de yayınlanan Yeni Asır gazetesinin muhabiri Sermet Öge dün saat 18.30 sıralarında Gazi Bulvarında dolmuş beklerken bir grup komandonun saldırısına uğrayarak dövüldü.

Sermet Öge, gazeteden çıkıp eve gitmek için Gazi Bulvarın MHP İl binasının karşısında dolmuş beklemeye başladı. Bu sırada yanına gelen bir grup komando, Öge'nin elindeki kitapları görmek istediklerini söylediler. Yeni Asır Muhabirinin kitapları göstermesinden sonra, komandolar "Bu kitapları okumaktan utanmıyor musun" diyerek Öge'yi tehdit ettiler, yumruk ve tekmelerle dövdüler.

Görgü tanıklarının belirttiklerine göre, saldırganlar polisin olay yerine gelmesi üzerine MHP İl binasına kaçtılar. Ancak, binada yapılan aramada saldırganlar bulunamadı.

NİZİP'TE BİR KİŞİ ÖLDÜRÜLDÜ

Gaziantep'in Nizip İlçesinde dün saat 11.00 sıralarında bir kahvehane kimlikleri saptanamayan üç kişi tarafından yaylım ateşine tutuldu. Olayda kahvede oturan iki kardeşten Nevzat Çetin öldü, Mustafa Çetin'de ağır yaralandı.

Yetkililer, kahvehanenin önüne otomobille gelen üç kişinin, Çetin kardeşlerin oturduğu masa etrafına yaylım ateşi açtığını ve sonra da kaçtıklarını söylediler.

3 KİŞİ YARALANDI

Ankara Akdere'de dün saat 18.40 sıralarında 2 sahte solcu hedef gözetmeden halka ateş açtı. Açılan ateş sonucu Hatçe Akıncı, sağ kalçasından, İsmail Bakırcı dizinden, Halit Muti sırtından aldığı kurşun isabetleriyle yaralandı. Ankara Tıp Fakültesi Hastanesine kaldırılan yaralılardan Halit Muti'nin durumunun endişe verici olduğu bildirildi.

Olaydan sonra saldırganlar halkı silahla tehdit ederek ara sokaklara girmek suretiyle kaçmayı başardılar.

Olay yerine toplanan halk sahte solcuların eylemini protesto edip olayı kınadı.

BOLVADİN CEZAEVİNDE İSYAN

Bolvadin Cezaevinde önceki gün saat 14.00'de başlayan ve halen devam eden isyan sırasında, 4 gardiyan mahkumlar tarafından rehin alındı.

Yetkililerden alınan bilgiye göre, isyan Bolvadin Cezaevine bir süre önce Malatya ve Sakarya cezaevlerinden gelen mahkumlar katıldılar.

İsyan eden mahkumlar, cezaevi savcısı ile müdürünün değiştirilmesini Adalet Bakanının cezaevine gelmesini ve sol yayınların cezaevinde okunmasına izin verilmesini istediler.

Bu arada Adalet Bakanı Mehmet Can'ın, Afyon Valisi ve Bolvadin Kaymakamına birer telgraf göndererek, isyan konusunda basına bilgi verilmemesini istediği öğrenildi.

KOOPERATİFE PATLAYICI MADDE ATILDI

Antalya'nın Kaş İlçesine bağlı Kınık bucağında Ant-birliğe ait kooperatife patlayıcı madde atıldı.

Dün sabaha karşı 04.30 sıralarında atılan patlayıcı madde, kooperatifte geniş hasara yol açtı.

MHP'liler Çayırhan Kömür İşletmelerini işgal etti

- MHP yanlıları, Yeraltı Maden-İş'e geçmesini engellemeye çalışıyorlar

ANKARA (ÖZEL) Nallıhan'a bağlı Çayırhan Kömür İşletmeleri önceki gün akşam üzeri bir grup MHP'li tarafından işgal edildi. İşgalcilerin başını Orta-Anadolu Maden İşçileri Sendikasının MHP'li taraftarı yöneticileri ile Nallıhan ve Beypazarından getirilen komandolar çekiyor.

MHP'liler önceki gün 16.00 vardiyasında bir taraftarlarının işten atılmasını gerekçe göstererek işletmeyi işgal ettiler. Bir grup komandonun baskısıyla 250-300 kadar işçi işletmede mahsur kaldı. Bu işçilerden 50-60 kadarının Yeraltı-Maden İş'e üye oldukları bildirildi. Son haberlere göre çıkabilecek olayları önlemek için bölgeye jandarma sevkedildi.

Çayırhan Kömür İşletmesindeki olaylar sendikalar arasındaki mücadeleyle başlamıştı. Yönetiminde MHP'lilerin bulunduğu ve daha önce yetkili olan Orta-Anadolu Maden İşçileri Sendikasına bağlı işçiler, bu sendikadan ayrılarak Yeraltı Maden İş'e geçmeye başladılar. Daha sonra üye sayısını artıran Yeraltı-Maden-İş Sendikası işletmede yetkili duruma gelmişti. Ancak diğer sendika, yetkinin Yeraltı Maden İş'e verilmesine karşı çıkmış ve durumu mahkemeye intikal ettirmişti. Mahkeme kararı henüz vermedi.

Son zamanlarda üyelerinin Yeraltı-Maden-İş'e kaydığını gören, Orta Anadolu Maden İşçileri Sendikasının başındaki MHP yanlıları baskıya giriştiler. Son olarak da bir mühendisin odasına girerek kendisini tehdit ettiler. Bu olaydan sonra MHP'lilerin elebaşısı olarak bilinen Erdoğan Çetin adlı şef yardımcısı işten atıldı. Bunu gerekçe göstererek MHP'liler ise Beypazarı ve Nallıhan'dan getirdikleri komandolarla birlikte işletmeyi işgal ettiler.

Bu arada Maden Federasyonu Başkanı Kemal Özer Çayırhan Kömür İşletmeleri yöneticilerini Yeraltı-Maden-İş Sendikasını tutmakla suçladı. Özer, işletmede çalışanları işten çıkarmaya genel müdürlüğün yetkili olduğunu da söyledi.

Ankara Sıkıyönetim Mahkemesinde İmrahor Çuval cinayetine bakıldı

"Beni de çuval'ın içindekiler gibi öldüreceklerinden korktuğumdan suça katıldım"

- Sanıklardan Kemal Özdemir, yatmakta olduğu Gülhane Askeri Hastanesinden kaçtı

ANKARA (ÖZEL) İmrahor çuval cinayeti olarak bilinen davaya dün Ankara Sıkıyönetim Mahkemesinde bakıldı. Sanıklardan Kemal Özdemir'in yatmakta olduğu Gülhane Askeri Hastanesinden 25 Temmuz günü kaçtığı ve aranmasının sürdürüldüğü anlaşıldı. Savcının sanıklardan Fikri Arıkan ile Kemal Özdemir'in 1590, 540/3-5 maddelerden cezalandırılmasını istemesine rağmen, Mahkeme Başkanı sanıkların, savunmalarını 149- maddenin uygulanabileceğini de hesaba katarak, yapmalarını bildirdi.

Öldürdükleri iki kişiyi çuvala koyduktan sonra cesetleri, İmrahor'da bir evin önüne bırakmak suçundan yargılanan Fikri Arıkan, Kemal Özdemir, Hacı Murtaza Çoşkun İbrahim Güzel, Eyüp Özmen ve İlhan Karakaş adındaki komandaların dünkü duruşmasında cinayetin failleri arasından Fikri Arıkan suçu reddetti. Sanık evinin önünde bulduğu cesetleri uzaklaştırmak isterken yardımcı olması için İbrahim Güzel'i zorladığını itiraf etti.

Suça iştirak etmekten yargılanan sanık İbrahim Güzel "şimdiye kadar tehditedildim. Onun için konuşmadım" dedikten sonra, Kemal Özdemir'in kendisine gelerek "Dışarıya çık, çıkmazsan ateş edeceğim" dediğini söyledi. İbrahim Güzel, öbürleri gibi öldürülüp çuvala konmaktan korktuğu için Kemal Özdemir'in isteklerini kabul ettiğini belirtti. Kemal Özdemir'in elinde silah gördüğünü de sözlerine ekleyen İbrahim Güzel, Fikri Arıkan ile Kemal Özdemir'in olaydan sonra da konuşmaması için tehditlerini sürdürdüklerini belirtti.

Sanıklara silah vermekten yargılanan Eyüp Özmen, Fikri Arıkan'ı tanımadığını, olaydan çok öncearalarındakötü bir tartışma geçtiğini söyledikten sonra katillere silah verme suçunu inkar etti.

Karar okunurken Mahkeme Başkanı Kıdemli Hakim Albay Hamdi Sevinç, sanıkların savunmalarını 149. maddenin uygulanması ihtimalini de hesaba katarak hazırlamalarını istedi

Duruşma avukatlarının savunmalarını yapmaları için 22 Ağustosa ertelendi.

Kıbrıs Türk kesimi ile Türkiye arasında gümrük duvarları kaldırıldı

● Tüm sanayi ve tarım ürünlerinin Türkiye' ye gümrüksüz gireceği açıklandı

LEFKOŞE (ÖZEL)

Kıbrıs'ın Türk kesiminde montaj sanayi dışındaki tüm sanayi mallarının ve tarım ürünlerinin Türkiye'ye gümrüksüz gireceği açıklandı.

10-14 Mayıs 1979 tarihleri arasında Lefkoşe'de Türkiye ile Kıbrıs Türk tarafı arasında yapılan Üçüncü Karma Ekonomik Komisyonu toplantıları sırasında Kıbrıs Türk yönetiminin Türkiye'ye gümrüksüz ihracat isteğiyle sunduğu liste onaylandı. Kıbrıs Türk yönetimi ile Türkiye arasındaki gümrük duvarının kaldırılması Türkiye ekonomisi ile Kıbrıs ekonomisinin daha da birleşmesine hizmet edecek bir karar olarak yorumlandı.

Ahmet Öztürk, aikadaşımıza Edip Kürklü'ye 15 bin değil, 15 kuruş bile vermedim" dedi. (Fotoğraf: AYDINLIK)

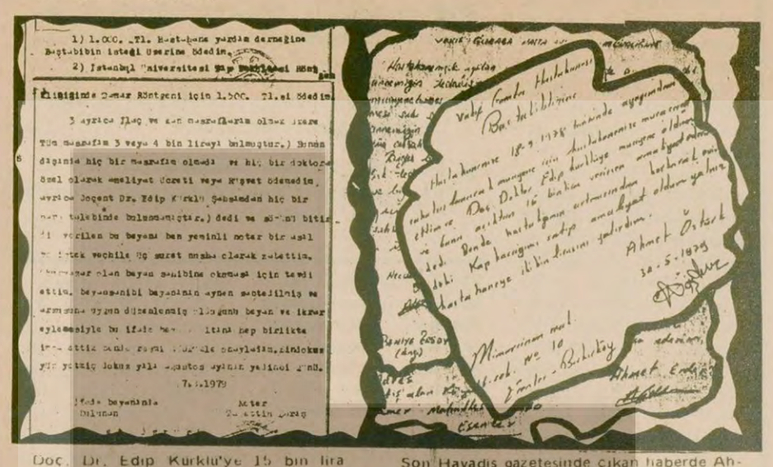

Doç. Dr. Edip Kürklü'ye 15 bin lira rüşvet verdiği belirtilen Ahmet Öztürk, noter aracılığıyla bu iddiayı yalanladı.

Son Havadis gazetesinde çıkan haberde Ahmet Öztürk'ün Edip Kürklü'ye 15 bin lira rüşvet verdiği iddia ediliyordu.

VAKIF GUREBA BAŞHEKİMLİĞİNDEN ALINDI AMA...

Mazhar Özman sahte evrak düzenlemeye devam ediyor

● Özman, zorla bir hastaya, "Edip Kürklü'ye rüşvet verdiğine dair"sahte bir belgeimzalatmış

ABDULLAH KURTAY

Bir süre önce görevden alınan eski Vakıf Gureba Hastanesi Başhekimi Mazhar Özman'ın yaptığı yolsuzluk ve kanunsuzlukları örtbas etmek amacıyla yeni bazı girişimlerde bulunduğu öğrenildi. Özman, başhekimliği sırasında hastanede ameliyat olmuş hastalardan görevden alındıktan sonra "Biz Doç. Dr. Edip Kürklü'ye rüşvet verdik" şeklinde zorla imza alıp bir gazetede; Doç. Dr. Edip Kürklü hakkında gerçek dışı ve düzmece haberler çıkartmaya başladı.

BENDEN ZORLA İMZA ALDILAR

6 Ağustos tarihli Son Havadis gazetesinde Ahmet Öztürk adlı hastanın Doç. Dr. Edip Kürklü'ye 15 bin lira rüşvet verdiğine ilişkin bir haber çıkması üzerine, evine gittiğimiz Ahmet Öztürk, Özman'ın iddialarını yalanlayarak, şunları söyledi:

" 30 Mayıs 1979 tarihinde Vakıf Gureba Hastanesi Başhekimi Mazhar Özman'ın asistanları olduklarını söyleyen 2 doktor evime geldi. Ve, bana başhekim istiyor diye Son Havadis gazetesinde çıkan fotokopiyi imzalattılar.O yazı benim tarafımdan değil Özman'ın asistanı olduğunu söyleyen doktor tarafından yazıldı. Yazıyı okumak istedim. Okutmadılar. Sen imzala, diye zorladılar. Ben zorunlu olarak imzaladım. Gazetenin iddiası tamemen gerçek dışıdır. Çünkü, ben 18 Eylül 1978'de ameliyat oldum. Doç. Dr. Edip Kürklü'ye ameliyat için Hiç bir şey vermedim.Ancak başhekimin emriyle benden hastaneye bağış diye bin lira aldılar. Ameliyat bana kan masrafları ve röntgen filimleri parası dahil 3-4 bin liraya mal oldu. Doç. Dr. Edip Kürklü'ye 15 bin değil, 15 kuruş bile vermiş değilim."

ÖZMAN YİNE SAHTEKARLIK PEŞİNDE

Hakkında yığınla dosya bulunan Mazhar Özman, başhekimlikten atılmanın hıncı içerisinde tekrar düzmece rapor ve evrak tanziminde bulunuyor. Bilindiği gibi, Mazhar Özman hakkında hâlâ, savcılık birçok yolsuzluk konusunda soruşturma yürütmektedir. Özman, hastanede klinikleri keyfi kapatıyor, hastaları kovuyor, hemsireleri tokatlıyordu. Birçok Profesör ve müfettiş de hakkında değil başhekim, doktorluk bileyapmasının sakıncalı olduğu şeklinde raporlar vermişlerdi.

CHP Gaziantep Merkez İlçe Gençlik Kolu Başkanı Demirdelen:

"Ülkemizi yutmak isteyen emperyalistler anarşi çıkarıyor"

GAZİANTEP (ÖZEL)

Son anarşi olayları üzerine basına yazılı bir açıklama yapan CHP Gaziantep Merkez İlçe Gençlik Kolu Başkanı İsmet Demirdelen, anarşi yaratanların gerici bir iç savaş çıkartma peşinde olduklarını ve bunların emperyalist güçlerce desteklendiğini belirtti

MHP'nin cinayetlerine de değinen Demirdelen, "MHP'nin cinayetleri tek tek günışığına çıkmaktadır. Bu cinayet şebekesinden hesap sorma zamanı gelmiştir. AP de MHP'den elini çekmediği ve katlıamlara ortaktır" dedi.

Demirdelen sahte solun eylemleriyle ilgili olarak da şunları kaydetti:

"Hükümet MHP'den kaynaklanan anarşi üzerine yürürken, kendilerini halktan yana ilan eden bazı sol sapmalar da hükümete yardımcı olacak yerde tam aksini yaparak anarşi odaklarına bilerek ya da bilmeyerek yardımcı olmaktadırlar."

ÜSS SONUÇLARI ADAYLARA POSTALANMAYA BAŞLANDI

ANKARA(AA)

ÜSS sonuçları dün adaylara gönderilmeye başlandı. Postalama işlemi, 15 Ağustosa kadar sürecek ve adaylar en geç bu ay sonunda sonuçları almış olacaklar.

1979 yılı ÜSS sonuçlarını, ağustos ayı sonuna kadar alamayan adaylar, kimlik belgeleriyle birlikte, Üniversitelerarası Seçme ve Yerleştirme Merkezine başvurabilecekler.

Ilgililer, üniversite ve yüksek okullarda kayıt işlemlerine eylül ayında başlanacağını, bu nedenle adayların, sonuçların gecikmesinden kaygılanmamaları gerektiğini bildirdiler.

Bu yıl sınavlara katılan 435 bin öğrenciden 40 bin 622'si yüksek öğretim kurumlarına merkezi yerleştirme sistemi ile kesin kayıt yaptıracaklar.

Bağlantısızlar Zirvesi yaklaşırken

Kenan Atakol İslam ülkelerinden destek arıyor

LEFKOŞE (AA)

Kıbrıs Türk Toplumu Liderlerinden Kenan Atakol İslam ülkelerine çağrıda bulunarak Bağlantısızlar Zirvesinde, Kıbrıs konusunda alınacak kararı etkilemelerini istedi. Atakol dün Lefkoşe'de verdiği demeçte, Kıbrıs sorununun iki toplum arasında, eşitlik içinde yapılacak görüşmelerle çözülebileceğine inandıklarını söyledi.

Atakol, geçtiğimiz gün verdiği bir demeçte de Bağlantısızlar Zirvesinde Kıbrıs Türk Toplumuna da söz hakkı verilmesini istemişti. Bu görüşünü dün de tekrarlayan Atakol, İslam Dışişleri Bakanları Konferansının Kıbrıs sorununu çözümlenene kadar uluslararası konferanslarda Türk Toplumuna da söz hakkı verilmesini desteklemeyi kararlaştırdığını hatırlattı. Kenan Atakol, Kıbrıs sorununun uluslararası konferanslarda tek taraflı olarak anlatılmasının soruna adil barışçı ve kalıcı bir çözüm bulunmasına katkıda bulunmayacağını öne sürdü ve Türk Toplumunun Rum tarafı ile yapılacak görüşmelere hazır olduğunu bildirdi.

Atina' da göstericiler polisle çatıştı: 130 yaralı

ATİNA (THA)

Yunanistan'da hükümetin banka memurlarının mesai saatlerini yarım saat erken başlatma kararını protesto eden banka memurları ile üniversite öğrencileri polisle çatıştı.

Banka memurları ve üniversite öğrencileri, hükümetin bu kararını protesto için gösteri düzenleyeceklerini açıkladılar. Ancak yetkililer gösterilerin trafiği engelleyeceği gerekçesiyle buna "izin" vermediler. Bunun üzerine banka memurları ve öğrencilerden oluşan gruplar Atina Üniversitesi bahçesinde toplandılar. Polis de çevrede tertibat aldı.

Öğrenci ve memurlar yürüyüşe geçmek için polis kordonunu yarmak istediler. Bunun üzerine çıkan olaylarda 130 kişi, 34'ü polis çeşitli yerlerinden yaralandı. Yetkililer olay sırasında 80 kişinin gözaltına alındığını açıkladılar.

Bilindiği gibi Yunanistan'daki banka memurları da iki gün tatili kabul ettiren ilk çalışan kesimdir.

DSİ servis otobüsü kanala uçtu, üç kişi boğularak öldü

ADANA(ÖZEL)

Adana Devlet Su İşleri'nin İsmailiye köyü yakınındaki şantiyesinde servis yapan otobüs,köyden dönerken sulama kanalına uçtu, içinde bulunan 18 yolcudan üçü boğularak öldü.

Köylüler, DSİ şantiyesine servis yapan otobüsle şehre geliyorlardı. Şoför Selahattin Duyuş yönetimindeki otobüs su kanalı yanında seyrederken E-5 karayoluna az bir mesafe kala sulama kanalına uçtu. İçinde bulunan yolculardan 50 yaşındaki

İbrahim Yeşil ile yine 50 yaşındaki Hatice Aral boğularak öldü. Otobüste yolcu olarak bulunan 10 yaşındaki İbrahim Bayram adlı çocuğun ise cesedi bulunamadı.

O1 FL 252 plakalı otobüs,olay yerine gelen kurtarma aracı ile dışarı çekildi. Otobüste yolcu olarak bulunan köylüler sulama kanalının etrafındaki toprak yolun can güvenliği konusunda hiç bir tedbiri olmadığını, birçok kez bu yolda kaza olduğunu, bir defasında ırgat taşıyan traktörün kanala uçmasıyla 15 kişinin, yine bir kez de bir başka otobüsün sulama kanalına uçmasıyla birkaç kişinin öldüğünü belirterek tedbir alınmasını istediler. sulama kanalının iki yanındaki yol toprak ve oldukça dar. Kanalın etrafında önleyici bir tedbir olmadığı için aracın en küçük bir denge bozulmasıyla kanala uçtuğu belirtiliyor.

Öte yandan kaza sırasında otobüste bulunan 18'den 10'unun da kayıp olduğu bildiriliyor. Söz konusu 10 kişinin akıbetlerini belirlemek amacıyla DSİ kanalı kurutulmaya başlandı ve kanala su veren kapaklar kapatıldı.

Kanala uçan servis otobüsü, kurtarma aracı ile çıkartılmaya çalışılıyor. (üstte) Boğularak ölenlerden İbrahim Yeşil, otobüsün içinde, ayakları dışarı sarkık vaziyette görülüyor. (solda). (Fotoğraf: AYDINLIK)

Kaş köylüleri topraklarını birleştirdi

MERIH COLAKOĞLU

Sivas'ın Gürün İlçesinin birçok köyünden biri Kaş. Ama Kaş köylüleri bugün Türkiye'de en azından yüzlerce yıldır görülmemiş bir uygulamanın ilk adımını atıyorlar. Köylüler tarlalarının sınırlarını ayıran çitleri, taşları söküp atmış, 3120 dönümlük araziyi hep birlikte ekip biçmeye karar vermisler.

Bir yıl kadar önce almışlar bu kararı. Bugün bu uygulamanın bir parçası olarak kurdukları kooperatifin merkez binimleri ve işletmelerinin temelini atıyorlar.

Kaş köylüleri bir yıl önce bu kararı alırken bir üretim planı da yapıyorlar. Bu planın 6. bölümünde "Bölüşüm" konusu ele alınıyor ve şöyle deniliyor:

"Bölüşümün temel kriteri sosyalleştirilmiş verimliliktir. Emeğe göre bölüşüm ilkesine dayanmaktadır."

Bunu gerçekleştirmek için önce, birinci aşamada herkese asgari ücret ödeniyor. Uzmanlık gerektiren işlerde çalışanlara belli bir katsayı ekleniyor.

Şu anda başlatılan projeler sonuçlandıktan sonra, ikinci aşamada puan esasına geçecekler. Yani yapılacak işler için belli puanlar saptanacak. Bir gün traktör sürmek şu kadar, bir gün hayvan bakmak bu kadar gibi. Belli sürelerle puan cetvelleri düzenlenecek. Elde edilen gelir bu puan esasına göre çalışanlar arasında bölüşülecek.

Biz kısacık anlatmaya çalıştık bu çapraşık sistemi. Ama esas olan şu: Herkes üretimden toplu kullanıma açtığı arazinin büyüklüğüne göre değil, yaptığı işe göre pay alacak.

"Köyümüz 53 hane. Bu toplu üretime neden geçtiğimize gelince; Diyelim bir babanın 100 dönüm arazisi var, beş oğlu var. Beşe bölününce 20'şer dönüm oluyor. Haliyle bu kadar toprak üzerinde traktör dahi işleyemiyor. Üstelik 20'nin, 5'ine traktör giremiyor bile. Haliyle hiç bir randıman alamıyoruz."

"Yalnız başına kimsenin gücü hiç bir şeye yetmez. Ama iki el bir araya gelince ses verir. Biz bunun için kooperatif kurduk ve toplu üretime geçtik."

Nasıl başardılar bunu?

Köylüler ilk başlarda önemli güçlüklerle karşılaştıklarını anlatıyorlar. Önceleri yaşlılar bu işe pek yanaşmamışlar. Ama tartışa, konuşa bir araya gelmişler. Bu arada aleyhte propaganda da başlıyor. Ta Elbistan'dan bir takım adamlar gönderiliyor buraya: "Bu komünistliktir. Komünizm geliyor, tarlaların bir araya gelmesi komünistlik olur" filan diye.

Kooperatifi dağıtmak, halka baskı yapmak istiyorlar. Ama Kaş köylüleri göğüs geriyor bütün bu baskılara. Birbirlerine daha sıkı sarılıyorlar.

Komando Rüştü Ergan 12 yıl hapis cezasına çarptırıldı

Mahkeme MHP Kocamustafapaşa Lokalinde bulunan tabancanın asıl sanıkları hakkında suç duyurusunda bulunulmasını kararlaştırdı

1. Ordu ve İstanbul Sıkıyönetim Komutanı Necdet Üruğ ile görüşen

Korutürk: "Arzum ordumuzun asli görevine dönebilmesidir"

İSTANBUL (ÖZEL)

Cumhurbaşkanı Fahri Korutürk, dün 1. Ordu ve İstanbul Sıkıyönetim Komutanı Orgeneral Necdet Üruğ'u Selimiye Kışlasında ziyaret etti.

Korutürk dün saat 10.30'da Selimiye'ye gelerek Orgeneral Necdet Uruğ ile iki saat onbeş dakika süren bir görüşme yaptı. Bu görüşme sırasında Cumhurbaşkanı, İstanbul'un güvenlik kuvvetleri hakkında bilgi aldı ve toplantı sonunda, "Arzum ordumuzun bir an önce asli görevine dönebilmesi için sıkıyönetimi gerektiren şartların ortadan kalkmasıdır" dedi.

Ordu komutanlarının da hazır bulunduğu ziyaret sonunda Korutürk, Florya köşküne döndü.

HABER MERKEZİ

İstanbul Sıkıyönetim Mahkemesinde 4 Kasım 1978 günü Kocamustafapaşa MHP Gençlik Lokalinde, çıkan bir tartışma sonucu Aziz Koyunsever'i öldüren Rüştü Ergan 12 yıl hapis cezasına çarptırıldı.

Geçen duruşmada, esas hakkındaki görüşünü bildiren Askeri Savcı, Rüştü Ergan'ın, Aziz Koyunsever'i lokale ait tabanca ile vurarak, kasten öldürdüğünün anlaşıldığını belirterek, TCY'nin 448. maddesi uyarınca 24-30 yıl arasında ağır hapis; davanın öteki sanığı Mustafa İlter'in de tabanca bulundurmak suçundan 6136 sayılı yasa gereğince en az bir yıl hapis cezasına çarptırılmalarını istemişti.

Dünkü duruşmada, kararı açıklayan Mahkeme Heyeti komando Rüştü Ergan'ın, Kocamustafapaşa MHP Gençlik Kolları Lokalinde aralarında çıkan bir tartışma sonucu, 'ülküdaşı' Aziz Koyunsever'i kasten öldürmekten TCY'nin 448. maddesi uyarınca önce 24 yıl ağır hapis cezasına çarptırılmasını kararlaştırdı. Mahkeme, daha sonra, olayda "Hafif Tahrik" unsuru olduğunun belirlendiğini bildirerek, cezayı önce 18 yıl ağır hapse, sanığın olay tarihindeki yaşının 18'den küçük olması nedeni ile de 12 yıl ağır hapse indirdi. Mahkeme komando Rüştü Ergan ile davanın öteki sanığı komando Mustafa İlter'in tabanca bulundurmak suçlarından ise beraatlerine karar verdi.

Mahkeme Heyeti ayrıca Kocamustafapaşa MHP Gençlik Kolları Lokalinde bulunan tabancanın asıl sanıkları hakkında Askeri Savcılığa suç duyurusunda bulunulmasını kararlaştırdı.

AYNI LOKALDE DAHA ÖNCE DE BİR KİŞİ ÖLDÜRÜLMÜŞTÜ

MHP Kocamustafapaşa Gençlik Kolları lokalinde 9 Ekim 1979 günü meydana gelen olay da da MHP Zeytinburnu İlçe Başkanı Zeki Özder'in oğlu Metin Özder'i tabanca ile alnından vurarak öldüren komando Hüseyin Keser, İstanbul Sıkıyönetim Askeri Mahkemesinde 12 Mart 1979 tarihinde 20 yıl 10 ay ağır hapis cezasına çarptırılmıştı.

Trabzon, Diyarbakır ve Isparta' da trafik kazalarında 7 kişi öldü 17 kişi de yaralandı

AJANSLAR

Dün Trabzon, Diyarbakır ve Isparta'da meydana gelen trafik kazalarında 7 kişi öldü, 17 kişi yaralandı.

Trabzon'un Çaykara İlçesi Şekersu Yaylasına gitmekte olan Muzaffer Şentürk yönetimindeki 61 AZ 271 plakalı kamyon 300 metrelik bir uçuruma yuvarlandı. Kazada Dursun Güzel adlı yurttaş öldü. Ağır yaralanan kamyon şoförü Trabzon Numune Hastanesine kaldırıldı. Dursun Güzel'in cenazesini almak üzere kaza yerine giden Hüseyin Aktürk'ün kullandığı 61 DA 496 plakalı kamyonet de Zencirlitaş yöresinde uçuruma yuvarlandı. Bu kazada da ilk kazada ölen Dursun Güzel'in annesi Hanife Güzel'le Hasan Güzel hayatlarını kaybetti. Kamyonette bulunan ve ağır yaralanan 8 kişi Dernekkapı Sağlık Ocağında tedavi altına alındı.

Diyarbakır'ın Ergani İlçesinde meydana gelen trafik kazasında ise plakasız bir traktör Bereketli köyü yakınında uçuruma yuvarlandı. Kazada Musa Avşar'la Ferahnaz Karataş öldü. Yaralanan üç kişi Diyarbakır Tıp Fakültesi Hastanesine kaldırıldı.

Isparta'nın Keçiborlu İlçesindeki Tilkiburnu yöresinde meydana gelen kazada Osman Çelik olay yerinde Hüseyin Kaya'ysa kaldırıldığı Isparta Devlet Hastanesinde hayatını kaybetti. Çarpışma sırasında yaralanan 6 kişi Isparta'da tedavi altına alındı.

Dernek kuruluş ilanı

34-31/0119 sicil numarası ile tüm LOKANTA VE BENZERİ YERLERDE ÇALIŞAN İŞÇİLER YARDIMLAŞMA VE DAYANIŞMA DERNEĞİ adı altında kurulmuştur. Arzu eden meslektaşlarımız kayıt olabilirler.

Adres: Kasap İlyas Mah. Mihri Hatun Sok. No: 29/1

Not: Adresimiz Kasap İlyas Mah. Mihri Hatun Sok. No 29/1 den Aksaray Küçüklanga No 46 Kat 2 D. 8'e taşınmıştır. Duyururuz.

ABD, Bokassa yönetimine yardımı kesti

WASHİNGTON (THA)

ABD hükümeti, bir süre önce okul forması giymedikleri için 100 öğrenciyi öldürten Bokossa yönetimine yaptığı yardımı kesme kararı aldı.

ABD Dışişleri Bakanlığı sözcülerinden Tom Reston, hükümetinin bundan böyle Orta Afrika İmparatorluğuna hiç bir yardım yapmayacağını söyleyerek, öteki uluslararası kuruluşlarında bu ülkeye yaptığı yardımlara karşı çıkacağını sözlerine ekledi.

ABD, Orta Afrika İmparatorluğunda bir milyon dolarlık bir sağlık merkezi yaptırmaktaydı.

Sıkıyönetim Eşgüdüm toplantısı yapıldı

ANKARA (THA)

Sıkıyönetim Eşgüdüm Toplantısı dün Başbakan Bülent Ecevit'in başkanlığında yapıldı. Başbakan Ecevit toplantıdan ayrılırken gazetecilere yaptığı açıklamada Sıkıyönetim bölgelerindeki son durumun gözden geçirildiğini söyleyerek "Anarşik olaylarda bir azalma var" dedi.

Ecevit şu bilgiyi verdi: "Bundan önceki genişletilmiş eşgüdüm toplantısından beri geçen zaman zarfında toplam olay sayısında belirgin bir azalma vardır. Bu arada silahlı saldırı niteliğindeki olaylar bir duraklama aşamasında. Bunun içinde birçok eylem türünde belirgin azalma görülmektedir. Bankalara ve büyük kuruluşlara yönelik soygun ve gasp olayları bir süreden beri alınan önlemler sayesinde önlenmiştir.Buna karşı bireysel gasp niteliğindeki olaylar sürmektedir.

"İstanbul'da yapılacak olan Milli Güvenlik Kurulu toplantısında Sıkıyönetimin uzatılması konusu görüşülecektir. Orada varılacak olan tavsiye kararı da aynı günün akşamı hükümete iletilecektir."

Türkiye Proletaryasının Yılmaz Savaşçısı Değerli Önderi

REŞAT FUAT BARANER'i

Ölümünün 11. Yıldönümünde mezarı başında anıyoruz

12 Ağustos, 1979 Pazar saat 11.00 Feriköy Mezarlığı

TÜRKİYE İŞÇİ KÖYLÜ PARTİSİ

İstanbul İl Örgütü

Antalya Film Şenliğine katılma süresi 15 Ağustosa kadar uzatıldı

1-8 Eylül tarihleri arasında yapılacak 16. Antalya Sanat Şenliğinde yarışacak olan yerli filmlerin başvurma tarihi 15 Ağustosa kadar uzatıldı.

Şenlik Yürütme Kurulu Başkanlığından yapılan açıklamaya göre, Ulusal Altın Portakal Film Yarışmasına katılmak üzere bugüne kadar başvuran yerli filmler şunlar: Erden Kıral'ın "Kanal"; Zeki Ökten'in "Sürü"; Cüneyt Arkın'ın "Vatandaş Rıza"; İhsan Yüce'nin "Bebek", Feyzi Tuna'nın "Seninle Son Defa", Orhan Aksoy'un "Altın Şehir", Ümit Efekan'ın "Töre".

Sloganı "Çocuk" olarak saptanan 16. Antalya Uluslararası Sanat Şenliğinin programında, Ulusal Altın Portakal Film Yarışması, Çocuk konulu Ulusal Altın Portakal Kısa Film Yarışması, yarışma filmlerinin sinemalarda düşük ücretlerle halka gösterilmesi, Japon Cocukları Resim Sergisi, "Onlar da Çocuktular" adlı fotoğraf sergisi, Lütfü Özkök'ün Türk ve yabancı ozanların şiirlerinden oluşan sergisi, "Antalya Evleri" Fotoğraf Rölöve Cizim Maket Sergisi ve slayd gösterisi yer alıyor. Ayrıca Devlet Tiyatrolarının sunacağı bir oyun ve Karagöz gösterileri de şenliğin diğer sanat etkinlikleri arasında bulunuyor.

16. Antalya Sanat Şenliğinde, Uluslararası Altın Portakal Film Yarışmasının katılımın azlığı ve döviz sıkıntısı gerekçeleriyle iptal edildiği, bunun yerine bugüne kadar başvuran 4-5 filmin "Uluslararası Film Haftası Toplu Gösterisi" biçiminde sunulacağı belirtiliyor. Açıklamaya göre film gönderen dört ülke ve filmleri şunlar: Romanya'dan Nikolay Opritescu'nun "Bir Aşk Serüveni"; Bulgaristan'dan Raşko Uzunov'un "Tılsım"; Polonya'dan Tadeusz Chimielevski'nin "Gecenin Sessizliği" ve Fransa'dan da Claude Sautet'nin "Basit Bir Öykü". Şenliğe, Sovyetler Birliği'nin de bir filmle katılma olasılığı olduğu bildiriliyor.

Ulusal Kısa Film Yarışması için ise Suha Arın'ın Balkan Film Şenliğinde birincilik alan yapıtı "Tahtacı Fatma", Antalyalı bir amatör olan Mürvet Yayın'ın "Bir Evcil Kurt" ve "Antalyalı Zeyno'nun Öyküsü" adlı yapıtlarının gönderildiği açıklandı.

Ulusal Film Yarışmasında dereceye girecek ilk üç filme Kültür Bakanlığı tarafından yüzer bin lira, kısa filmlere ise 20'şer bin lira verileceği bildirildi.

Öte yandan Şenlik Yürütme Kurulu, 3 Ağustostan itibaren başlayan seçim yasakları ve Belediyenin ekonomik sıkıntıları nedeniyle geleneksel açılış törenleri ve kortej ile açık hava gösterileri ve sünnet düğünlerinin bu yıl yapılamayacağını açıkladı.

Kültür Bakanlığı, kültürün temel yapıtlarının yasaklandığına ilişkin haberlerin asılsız olduğunu bildirdi

Kültür Bakanlığı bazı yayın organlarında yer alan, Türk kültürünün temel yapıtlarının yasaklandığına ilişkin haberlerin asılsız olduğunu açıkladı. Bakanlık gerekli görülen arşiv depo düzenlemelerinin ve yayınların döner sermaye işletmesine devir işlemlerinin tamamlandığını ve satışlarına başlandığını bildirdi.

Kültür Bakanlığından yapılan açıklamada şöyle denildi:

"Bakanlık yayınlarının plansız bir şekilde gelişigüzel dağıtılması, gerekli kayıtların tutulmaması sonucu bazı gazetelerde yasaklandığı belirtilen yayınlarımızdan bir çoğunun depolarımızda hiç olmadığı, bir çoğunun da arşivlenecek miktarda bulunduğu saptanmıştır.

"Bu nedenle yayınlarımızın arşivlenme, sayım ve bakanlık döner sermaye işletmesine devir işlemlerinin sağlıklı bir biçimde yürütülmesi için, depolarımızda çok az miktarda bulunduğu ya da hiç olmadığı saptanan yapıtların satışı kısa bir süre için durdurulmuştu."

Kültür Bakanlığının yaptığı açıklamada, ayrıca arşivleme, depolama vb. gibi işlemleri tamamlanan yayınların bakanlığın satış bürosuyla, Milli Eğitim Bakanlığı Yayın evlerinde satışına başlandığı belirtildi.

Osman Şahin'in yeni öykü kitabı "Kıraleli" yayınlandı

Osman Şahin'in çocuklar için yazdığı öyküler "Kıraleli" adlı kitapta toplandı.

"Kırmızı Yel" ve "Acenta Mirza" adlı öykü kitaplarıyla tanınan Osman Şahin'in bu yeni kitabı 5 öyküden oluşuyor.

Kıraleli, Cennet Ana, Geloş Dağı Efsanesi, Karıncalı Kaya, ve Sabun adlı öykülerin toplandığı kitapta Cengiz Gürer'in çizdiği 40'a yakın da desen yer alıyor.

Arkadaş Kitapları tarafından yayınlanan "Kıraleli"ndeki tüm öyküler daha önce gazetemizin sanat sayfasında da sunulmuştu.

Antalya Sanat Şenliğinde olması gereken

Nezih Coş

Ülkemizde siyaset ve düşünce yaşamındaki yeni gelişme ve eğilimler, belli bir süre içinde sanat alanında da etkilerini gösteriyor.

Bu gerçeği 1-8 Eylül tarihlerinde 16.sı yapılacak Antalya Film Şenliğinin geçmişine baktığımız zaman da görebiliyoruz. İlk kez 1964'de düzenlenen Antalya Film Şenliği, o günlerde esen demokrasi ve özgürlük havası içinde ilerici bir rol oynamıştı. 1965 ve 1966 şenliklerinde ise daha tutarlı filmler alt derecelere düşmüş ve şenlik düzenleyicileri önceki yıla tepki olarak yöredeki tutucu, gerici örgütlerin etkisi altında kalmışlardı. Antalya Belediyesinin Adalet Partisinin yönetiminde olması da bu etkiye ortam hazırlamıştı. 1970 şenliği, Antalya'da ilerici yapıtların gericilikle mücadele ettiği bu nisbeten olumlu dönemin son yılı oldu.

1971'in 12 Mart Rejimiyle birlikte Antalya Şenliğinde Yeşilçam'ın sıradan, önemsiz yapıtları ödüller almaya başladı. Şenlik, siyasal gericilikle tam olarak uzlaşmış, düzeni eleştiren ilerici yapıtlar Antalya'nın bu durumuna bir tepki olarak doğan Adana Altın Koza Şenliğine gönderilmeye başlanmıştı.

1971-73 yıllarında bu olumsuz görünümünü koruyan Antalya Şenliği, 1974'den itibaren bir atılım gösterdi. Belediye Başkanlığının AP'li Avni Tolunay'dan, CHP'li Selahattin Tonguç'a geçmesi bu değişimin başlıca kaynağıydı. Antalya film şenliklerinin yeniden ilerici-halkçı bir anlayışla düzenlenmeye başlanması sonucu Adana Altın Koza film şenliklerinin varlık nedeni de ortadan kalkıyor ve bu şenlik tarihe karışıyordu.

Ancak sinemayı aşan geniş kapsamlı bir sanat şenliği olarak düzenlenmeye başlanan Antalya Şenliği, son birkaç yıldır toplumumuzdaki yeni bir siyasi gericilikle uzlaşmaya başladı. Bu ilericilik maskesi altında ortaya çıkan revizyonizm olgusuydu.

Bu çizgideki belli gruplar, Antalya Şenliğinde sanat etkinlikleri yoluyla ülkemizde Sovyetler Birliği'nin siyasal ve kültürel yayılma emellerine hizmet ettiler. Çeşitli bildiriler ve sloganlar aracılığıyla teslimiyetçi siyasetlerin halka benimsetilmesi için şenliği araç olarak kullandılar.

Böylece uzun yıllar ABD'nin körüklediği yoz, kozmopolit kültürün etkilerine açık tutulan Antalya Şenliği, bu kez de kaynağını Rusya'dan alan ilerici maskeli revizyonist kültürün cirit attığı bir alan olmaya başladı. Sahte TKP ve TİP gibi partilerin sanat alanındaki yandaşları son birkaç yılın Antalya Şenliğini bütünüyle yönetir duruma girdiler.

Bu gelişmenin son noktası, geçen yılın Antalya Sanat Şenliği oldu. Bu şenlik düzenlenen çeşitli programlarıyla revizyonistlerin siyasi propaganda alanı haline getirilmişti. Sonuç şenliğin halktan uzak kalması, hiç bir sanat dalında halka açık tartışmaların yapılmaması ve yüksek fiyatlı gösterilerde de genellikle revizyonizmin etkisi altına almak istediği sanatçılara prim verilmesi oldu.

Bu yılki 16. Antalya Sanat Şenliğinde neler olacak? Belediye Başkanı Tonguç, sloganı "çocuk" olan bu yılki şenliği yine Moskovacı sahte solcuların yönetimine mi terkedecek? Barış Derneği, İGD, İKD gibi örgütlerin çeşitli vesilelerle propaganda yapmaları önlenebilecek mi? Görsel Sanatçılar Derneğinin sahte TKP yanlısı yönetiminin siyasi bildirilerinin okunmadığı bir sanat şenliği geçirebilecek miyiz acaba? Uluslararası bir nitelik taşıyan Antalya Sanat Şenliğinde sosyo-ekonomik yapıları bize çok yakın olan Üçüncü Dünya ülkeleri sanatçılarıyla, sanat yapıtlarıyla tanışabilecek miyiz? Yoksa şenlikte yabancı olarak yalnızca SSCB ve öteki yandaşı ülkelerin sanat düzeyi de düşük ürünleriyle ve sanatçılarıyla mı karşılaşacağız?

Bu yılki şenlikte Antalyalılar belli bir sinemada ücretsiz olarak yerli ve yabancı filmleri izleyebilecekler mi? Filmler ve şenlik üzerine tartışmalar, yine konukların motellerinde ve adet yerini bulsun anlayışıyla mı yapılacak, yoksa halkın da katılımı sağlanabilecek mi? Konser ve gece türü gösterilerin ücretleri geniş kitlenin izleyebilmesine olanak veren uygun bir düzeyde tutulabilecek mi? Ulusal film yarışması için demokratik yapıda bir seçici kurul oluşturabilecek mi? Yarışmasız olarak sunulacağı açıklanan yabancı film gösterileri SSCB ve yandaşı ülkelerin propaganda alanı olmaktan kurtarılabilecek ve ciddi bir şenliğe yakışır tartışma ortamı yaratılabilecek mi?

Bu soruların yanıtlarını Antalya Sanat Şenliğini düzenleyen Antalya Belediyesinin tutumu belirleyecek. Şenliğin Antalya ve Türkiye halkına yararlı, halkla kaynaşmış, konuklardan çok halkın isteklerine yönelen bir çizgi izleyebilmesi, canlı tartışmalara açık hale gelebilmesi sahte solcu anlayışın etkisinin kırılmasından geçiyor. Antalya Sanat Şenliği, revizyonist ve sahte solcu görüşlerin propaganda alanı olmaktan çıktığı oranda bağımsız ve demokratik bir Türkiye hedefine sanat aracılığıyla hizmet edebilir ve sinemamızın doğru bir çizgide gelişmesine de yardımcı olabilir. Antalya Belediyesi, siyasi ve sanatsal alanda bu yıl bu sorumluluğu duymalı ve bunu pratiğiyle kanıtlamalıdır.

Sinema Yazarları Derneğinin 1. Olağan Kongresi bugün yapılıyor

SİYAD (Sinema Yazarları Derneği)'nin 1. Olağan kongresinin 6 Ağustos Pazartesi günü çoğunluk sağlanamadığı için bugün 14.00'de, derneğin yeni ve geçici lokali olan (Umut Sanat Ürünleri, İstiklal Cad. Lale Sineması üstü, kat6) da yapılacağı bildirildi.

1977 yılında kurulmuş olan SİYAD'ın Geçici Yönetim Kurulu tarafından yapılan açıklamada sinemanın sorunlarının arttığı ve bilet fiyatlarının 100 TL.sına çıkmasının söz konusu olduğu şu günlerde dernek kongresinin taşıdığı önem vurgulanıyor.

SİYAD 1. Kongresinin gündemi şöyle: 1. Açılış ve Başkanlık Divanı seçimi. 2. Yönetim ve Denetim Kurulları raporlarının okunması. 3. Raporlar. 4. Yönetim Kurulunun aklanması. 5. Yeni dernek organlarının seçimi. 6. Dilekler ve kapanış.

İş Bankası sanat, yazın, bilim dallarında üç ödül verecek

Türkiye İş Bankası 1980 yılından itibaren her yıl, yazın, sanat, toplum ve insan bilimleri dallarında birer yapıta "İş Bankası Büyük Ödülü" vereceğini açıkladı.

Banka Genel Müdürü Cahit Kocaömer yaptığı açıklamada, her yıl verilecek olan büyük ödüllerin Türk kültürüne bir katkı olacağını belirtti.

İş Bankasının ödül vereceği dalların tür olarak açılımı şöyle: Yazın Dalında: Roman, şiir, öykü, tiyatro, eleştiri, deneme. Sanat Dalında: Müzik (beste) resim, heykel, mimarlık, sinema, seramik, süsleme, fotoğraf, grafik, karikatür. Toplum ve İnsan Bilimleri dalında: Felsefe, tarih, insan bilim (antropoloji), budunbilim (etnoloji), halkbilim (folklor) ekonomi, ruhbilim, dilbilim, eğitbilim (pedagoji) ve hukuk.

Ödül kazanan yapıt sahiplerine, parasal ödül yanında birer armağan ve belge verileceği de belirtiliyor.

DOĞU PERİNÇEK
Doğacak Olan Güneş
Pazarcık Demirciler Mitingi
9 Eylül İzmir 19 Mayıs Ankara Konuşmaları
yeni çıktı
TİKP YAYINLARI
15 LİRA
İsteme adresi: TİKP Yayınları Necatibey Cad. 22/19 Sıhhiye/ANKARA
Genel Dağıtım: TOR-DA

Birinci olanlar kadro dışı bırakıldı

Antrenörlere fikir sorulmadı

Kendi kafalarına göre kadro saptadılar

OZTEKİN ERDAĞI

Bir aydan beri Sarıyer Mersinli Ahmet Kamp tesislerinde yapılmakta olan Dünya Güreş Şampiyonası hazırlıkları, Güreş Federasyonu yetkililerinin sorumsuz uygulamalarıyla sona erdi.

Dünya Güreş Şampiyonasına gidecek kadroyu saptamak için yapılan seçmeler, formalite olmaktan ileri gitmedi. Güreş Federasyonu yetkilileri, ne güreşçileri çalıştıran antrenörlere fikir danıştı, ne de seçmelerde elde edilen sonuçları dikkate aldı. Kapalı kapılar ardında kendi kafalarına göre milli takımı saptadılar.

Şimdiye kadar genel olarak milli takım, yapılan iki seçme müsabakasından sonra saptanıyordu.

Fakat bu defa Güreş Federasyonu, milli takımların seçme müsabakaları sonunda saptanması geleneğini bozarak seçmelerde elde edilen sonuçları dikkate almadı. Birinci olanları kadro dışında bırakıp son anda bir iki isim daha ortaya attılar. Tabi yapılan bu haksızlıkta, güreşçiler arasında hoşnutsuzluklara ve karışıklıklara yol açtı.

Güreşçiler bu durumla ilgili olarak görüşlerini şu şekilde açıklıyorlar.

EROL MUTLU: Yetkililerin hocalarımıza danışması gerekirdi. Ben onlara bu düşüncemi ilettiğimde "olmaz böyle şey" diye cevap verdiler.

FEVZİ GÖKDOĞAN: Bu tür uygulamalar zamanla değil kampa gelmek, güreşçilerin forma giyme istemlerini bile öldürecek. Bu yanlış uygulamalara son verilmesi için güreşimizdeki bürokrasinin ortadan kaldırılması gerekir.

Bugün kampa bu güreşçiler gelmişse yetkililerbunu antrenörümüz Necdet Uçar'a broçludur.

SELMAN KAYGUSUZ: Valla abi, inan Amerika'ya inmeden gittiğimize inanmayacağım Çünkü yapılanlar gözümü korkuttu güvenimi sarstı.

MEHMET GÜÇLÜ: Bu tür uygulamalarda hazimetten korkup güreşçi götürmemekle Türk güreşi kalkınmaz. Eğer yenilmemizi istemiyorlarsa 1 aylık kamplar değil, uzun süreli çalışma devreleri ayarlamaları gerekir.

ANTRENÖR NECDET UÇAR: Bize öyle sporcu geliyor ki bölgesindeki antrenörü ona "ip atlamak zararlıdır" demiş. Bu güreşçinin 1 ay gibi kısa zamanda böyle bir şampiyonaya hazırlanması ve başarılı olması zaten hayaldir. 1 ayda ancak takım birbirine alışabilir.

Takımımızı yenilevebilmemiz için eski güreşçileri çatır-çatır yenecek genç güreşçilerin olması bunların yetiştirilmesi gerekir. Bu da yoksa en iyi güreşçilerimizin şampiyonaya gitmesi gerekir.

- Mehmet Güçlü "Hezimetten korkulup güreşçi götürmemekle Türk güreşi kalkınmaz.
- Selman Kaygusuz: "Amerika'ya inmeden gittiğime inanmayacağım."
- Erol Mutlu: "Niye hocalarımıza fikir danışmıyorsunuz" diye sorduğumda "olmaz böyle şey" dediler.

Seminerden bir görünüş

Güreş seçmeleri formalite icabı yapıldı

Güreş Federasyonu yetkilileri, son uygulamalarıyla Güreş camiasında büyük bir hoşnutsuzluk yarattı.

Arzu Özcan 50 m. Sırt Üstünde yeni Türkiye rekoru kırdı

İSTANBUL (ÖZEL)

Türkiye Yaş Grupları Yüzme Birinciliği dün İstanbul Kınalıada'da başladı. İlk gün yarışlarında İzmir Altay kulübünden Arzu Özcan 50 m Sırtüstü'nde yeni bir Türkiye Rekoru kırdı. 10 yaş grubunda kendisine ait olan 40.72'lik rekoru Arzu Özcan 38.60 ile yeniledi.

19. Uluslararası Futbol Hakem Semineri başladı

İSTANBUL (ÖZEL)

19. Uluslararası Futbol Hakemleri semineri dün İstanbul'da başladı. Ertuğrul Dilek, Hilmi Ok, Talat Tokat, Nihat Özbirgül gibi ünlü hakemlerimizin de katıldığı seminerin açış konuşmasını İstanbul Bölgesi Merkez Hakem Komitesi üyesi İhsan Türmen yaptı...

Futbol Federasyonu Başkanı Cemal Saltık'ın da katıldığı seminerde futbol hakemleri adına konuşan Sabahattin Yalınpala, genel olarak gözlemcilerin eğitimine ihtiyaç duyulduğunu hakemlerin başarısının bu kişilerin yaptığı değerlendirmeyle ölçüldüğünü, dolayısıyla bu kişilerin yaptığı değerlendirmenin gerçek bir ölçüt olmayacağını söyledi. Yalınpala, "Zaman zaman saha içi ve dışı baskılar kanlı olaylara neden olmaktadır. İçinde bulunduğumuz toplumsal çalkantı bu yıl Türk sporuna hizmeti daha da çetin hale getirecektir" dedi.

Yalınpala sözlerine TRT'deki bazı spikerlerin maçların yavanlığından da yararlanarak yorumla karışık anlatımlarla dikkatleri hakemlerin üzerine çekerek, seyirciyi hakemlere karşı tahrik ettiklerini iddia etti.

Seminere katılan Avusturya'lı Bob Schiller de bir konferans verdi.

Yapılan bir açıklamada ise, bu yıl Avrupa'da yapılacak maçların 14 tanesinde Türk hakemlerin görev alması da sevinç yarattı.

Seminere bu sabah yapılacak yazılı sınavla devam edilecek.

Olaylar DÜŞÜNCELER

Ali Gür Beden Eğitimi Öğretmeni

Spor neyi amaç edinmelidir?

Spor, her şeyden önce tüm boyutlarıyla yetiştirilmesini, gelişmesini istediğimiz insanı yaratmayı amaç edinmelidir. Eğitimin vazgeçilmez bir yönü olarak bedensel etkinlikler yardımıyla kişiyi tek yanlılıktan kurtarmayı hedef almalıdır. İnsan, ruhuyla, zekasıyla ve bedeniyle bir bütündür. Bu bütünlük asla gözden uzak tutulmamalıdır. Hiç bir yön diğer yönlerin aleyhine geliştirilmemelidir. Herhangi bir yönün diğer yönlere ağır basması istenmemelidir. Hele diğer yönlerini tümüyle zayıflatan bir gelişmeyi asla hoş görmemeliyiz. Giderek, toplumsal bir varlık olan insanın sosyal gelişimini sağlamak ve toplumun sorunlarına ilgisini artırmak ihmal edilmemelidir. Bireyin, toplumun sorunlarına sahip çıkması, sorunların çözümü üzerine kurulu bir sistem egemen, günümüzde

İnsan, ruhuyla, zekasıyla ve bedeniyle bir bütün olduğuna göre böyle salt kaba fizik gücünün bir özelliğinin abartılmasıyla, sosyalist insan yaratılabilir mi?

"Kaba fizik gücünün bir özelliğinin" diye vurgulamak istedik. Motorsal özellikler diye saydığımız kuvvet, dayanıklık, sürat, beceri ve çeviklik yönleri üzerinde duralım biraz. Bugünkü spor anlayışı içinde ve özellikle bazı dallarda bu özelliklerin bir ya da bir kaçını bilerek ikinci, üçüncü plana atmak zorundayız. Yarışma sporuna çok kez tüm bu özellikleri geliştirecek antremanlarla hazırlanılması gerekir, ancak spor dallarının özelliği içinde tek yanlılık olgusunun ağır basması bu bütünlük ilkesini kaçınılmaz bir biçimde gözardı eder. Özellikle ağır spor dallarında, ağırlık kaldırma ya da atma gibi sporlarda, çoğunlukla ve bile bile insanın fiziksel bütünlüğü tersine bir gelişim ile sonuçlanır. Bir güreşçinin 100 m sürat koştuğunu, ya da bir ağır siklet haltercinin buz pateni yaptığını gözünüzün önüne getirin.. Onların komik görünüşü, bazı motorsal özelliklerinin ihmal edildiğinin bir kanıtıdır. Kuvvet olarak bir 5 bin - 10 bin m. koşucusunun ortaya koyacağı ne olur? Ya da bir jimnastikçiyi 100 m. yüzdüren bakalım. Bir gülleciye yüksek atlatın.

İnsan ruhuyla, zekasıyla ve bedeniyle bir bütündür. Bu bütünlük asla gözden uzak tutulmamalıdır. Hiç bir yön diğer yönlerin aleyhine geliştirilmemelidir. (Resimde) B. Almanya'da yapılan bir deney sonunda suda küçük yaşta yüzen çocukların daha zeki olduğu saptandı. Yani çocuğun hem fiziksel gelişimi hem de zekası bir bütünsellik taşıyor.

leri için mücadele edebilecek sorumlulukları duyması istenmelidir. İnsanın bütünlüğünü, tüm boyutları ile geliştirilmesini amaç edinmeliyiz. Marks, insanın bu bütünselliğini, yeni toplumun yeni insanını daha iyi ifade etmek için"... ve ressamlar olmayacak, başka işleri arasında resim yapanlar olacaktır..." der.

SPORDAKİ TEK YANLILIK

Günümüz sporunun başarı ölçülerini dünkü satırlarımızda belirtmiştik. Kaba fizik gücünün ölçülmesi ve yarıştırılması

Söylemek istediğimizi özetlersek, sporların genel olarak tek yönlü bir niteliği vardır. Bu tek yönlülük üzerinde alabildiğine bir rekabet içinde yetiştireceğimiz insanlar, alabildiğine tek yönlü olacaktır. Hem de salt fiziksel yönüyle ele alındığı zaman bile tek yönlüdür. Dahası, o insanı ruh ve entellektüel yönüyle daha korkunç bir tek yönlülüğe zorladığımızı nasıl gözardı edeceğiz? Bu, sosyalist insan anlayışı ile bağdaşır bir tutum mudur? Bu insanın kendi kendisine ve yaptığı işe yabancılaşması değil midir?

Bu ölçüler, çökmekte olan kapitalizmin, emperyalist dönemin ölçüleridir. Sosyalizmin genel insan anlayışının, toplum anlayışının, özel olarak spor anlayışının ölçüleri bunlar değildir ve olmamalıdır.

Sosyalist bir toplumda, sosyalist insan eğitilecektir. Bu tür spor anlayışı ile sosyalist insanı eğitmek mümkün müdür?

Sosyalist bir toplumda insanın her türlü değerinin ortaya çıkarılması, insanın her boyutu ile eğitilmesi gerekir. Bu ölçüler içinde insanın her boyutuyla eğitilmesi mümkün müdür?

Oysa bilimsel bir veri olarak biliyoruz ki, erken yaşlarda başlayan düzenli fiziksel eğitimin zeka gelişimine kesin olumlu etkileri vardır. Tüm dünyada yapılan araştırmalar bunu doğruluyor. Bilim böyle söylerken, günümüz sporunda başarı olarak öne sürülen bu anlayışla bizler, insan için en etkin bir yöntemi, insanın aptallaştırılmasında kullanıyoruz.

Emperyalist dönemin kapitalizmi, bu aptallaştırmayı çok açıkça, çok rahatça görülebilecek bir biçimde yapıyor. Seyredenleri bir başka türlü aptallaştırırken, rekabete, yarışmaya, gösteriye bizzat katılanları, daha başka türlü aptallaştırıyor. Kendi ideolojisine uygun olarak, her şeyin alınır, satılır bir mal, bir meta düzeyine indirgendiği, her şeyin daha çok, daha çok kârla ölçüldüğü sistemine uygun olarak aptallaştırıyor.

Çöpçübaşı...

(Baştarafı 1. sayfada)
Kıyafetleri aynıydı, pek öyle zenginleştikleri görülmüyordu. Bazı gazetelerin yazdığı gibi gerçekten sokaktan para mı topluyorlar diye baktık. Hayat pahalılığından insanlar çantalarına daha sıkı sarıldıklarından sokağa pek para da düşürmüyorlardı. "Öylesse, milletvekili gibi oldukları söylenen çöpçüler de maaşları arttıktan sonra acaba ne değişiklik olmuştu.

Çöpçüler denetleyicisi Hüseyin Balen milletvekili gibi olmuşsunuz öyle diyorlar dediğimizde kızdı "Bu hayat şartlarında aldığımız bu parayı da çok görüyorlar. Gelsinler, bu parayla bizim işlerimizi yapsınlar da göreyim ben onları" dedi. Hüseyin Balen'in denetlediği çöpçülerle konuşalım dedik. Daha sonra sormamıza fırsat vermeden hayat pahalılığından yakınmaya başladılar. Eğer gerçek haber yazan gazeteciysen yaz bunları dediler. "kokusu da caba"diyerek çöplerle birlikte resim çektirdiler.

Eskişehir'de...

(Baştarafı 1. sayfada)
mizlik, Fen İşleri ve ESO işyerlerinde çalışan toplam 900 işçi bir süre önce DİSK'e bağlı Genel-İş Sendikası ile belediye arasında imzalanan toplu iş sözleşmesinden doğan bir kısım haklarının da verilmediği gerekçesi ile direnise geçtiler.

Diyarbakır Belediyesinde 1200 işçinin önceki gün başlattıkları grev sürerken, Belediye Başkanı Mehdi Zana dün bir basın toplantısı düzenleyerek grevi yürüten Genel İş Sendikasının "Provokasyon peşinde olduğunu" savundu.

İZMİR BELEDİYE GREVİNDE GÖRÜŞMELER YENİDEN BAŞLADI

İzmir Belediyesinde ESHOT işçilerinin grevinde dün yeni gelişmeler sağlandı. İzmir'e gelen DİSK ve Genel-İş Genel Başkanı Abdullah Baştürk İzmir Milletvekili Süleyman Genç aracılığıyla Belediye Başkanı İhsan Alyanak ile bir görüşme yaptı. Baştürk, daha sonra grevci işçilere hitaben yaptığı konuşmada grevin kısa sürede anlaşmayla sonuçlanacağından umutlu olduğunu söyledi.

Ankara'da ise hükümet yetkilileriyle Genel-İş arasındaki temasların sürdürüldüğü bildirildi.

GENEL-İŞ KARAMAN'DA GREV KARARI ALDI

Genel-İş Sendikası imzalanan toplu iş sözleşmesi uygulanmadığı için Karaman Belediyesi işyerlerinde grev kararı aldı.

Sendikanın Karaman Baştemsilcisi Mehmet Güldür "Belediyenin imzalanan topluiş sözleşmesini uygulamadığı ve bu konuda bahaneler ileri sürdüğü için grev kararı aldıklarını" söyledi.

SÜLEYMAN GENÇ: GREVDEN CUMHURBAŞKANI SORUMLUDUR

CHP İzmir Milletvekili Süleyman Genç, DİSK'e bağlı Genel-İş üyesi 6 bin 200 işçinin İzmir Belediyesindeki grevinden Belediye Gelirleri Yasasını veto eden Cumhurbaşkanının sorumlu olduğunu öne sürdü.

Demirel...

(Baştarafı 1. sayfada)
met üyesinden dahi haraç aldığı iddia olunan bir çetenin bu suikaste teşebbüs ettiği bilinmektedir.

"Mehmet Celal Bucak'a vaki suikast teşebbüsünün vurulan elebaşısının Hilvan'daki cenazesine herkesin gözü önünde silahlı kişiler katılmış, devlet buna da seyirci kalmıştır.

"Urfa'yı kan çanağına çeviren ve vatandaşları tedirgin eden bu çetenin, Mehmet Celal Bucak suikastine katılan mensupları, eline kolunu sallaya sallaya gezmekte ve halka eziyet etmeğe ve cinayet işlemeye devam etmektedir.

Mehmet Celal Bucak'a kurşun sıkanlar yakalanmalı ve kanun pençesine hiç vakit geçirmeden tevdi olunmalıdır.

Devlet, Hilvan ve Siverek'i bir an önce eşkıyanın elinden kurtarmalı ve terk ettiği yerini almalıdır."

SİVEREK'DE DURUM GERGİN

Öte yandan Urfa'nın Siverek ilçesinde de Apocuların, AP Milletvekili Celal Bucak'a yaptıkları silahlı saldırıdan sonra durumun son derece gergin olduğu ve halkın büyük bir tedirginlik içinde bulunduğu bildiriliyor.

Siverek'de Bucak aşiretine erzak almak üzere geldiği anlaşılan Recep Varan adlı bir kişi, halde alış veriş yaparken kimliği henüz belirlenemiyen kişilerin açtığı ateş sonucu öldü.

Edinilen bilgilere göre Apocular, çeşitli grupları "Toprak ağası" Bucak'a karşı birleştirmeye çalışıyor. Apocuların esas amacının Siverek'i iki kampa bölerek ilçedeki karışıklığı sürdürmek ve daha büyük çatışmalar yaratmak olduğu belirtildi.

Bu arada Celal Bucak'ın da herhangi bir çatışma olasılığına karşı hazırlıklı bulunmak için adamlarını topladığı ve tertibat aldığı da görülüyor.

Millet ayağa kalkarken oturanlar

(Baştarafı 1. sayfada)

Milli değerleri küçümsemek ve karalamak bu tip gruplar içinde bir yarış halini almıştır. Örneğin birisi Atatürk'e komprador deyince, diğeri geri kalmamak için faşist damgasını yapıştırıyor.

Vatan ve milletle en küçük bir ilgisi olmayan sahte solcu gruplar yabancı ülkelere karşı ise tam bir teslimiyet içindedirler. Bir kısmı "Yaşasın Rusya" diye bağırırken, bir başkası kendilerine ağabey seçtikleri sözde sosyalist ülkenin milli takımını, yabancı sözler yazılı bez pankartlar hazırlayarak karşılıyor ve bu ülkenin yöneticilerinin gözüne girebilmek için olmadık şaklabanlığı yapıyor.

Türkiye halkı bu edepsizlere haddini bildirecek kadar yurduna bağlıdır. Sahte solcular, Moskova'dan aldıkları destekle her şeye hakim olacaklarını sanıyorlar. Anadolu çok işbirlikçi gördü, çok vatan haini tanıdı. Şimdi ortaya çıkanlar bir dellerine proleter enternasyonalizmi gibi değerli sözcükleri dolamışlar. Sonra kalkıp bir de Enternasyonal Marşı söylemişler.

Enternasyonal Marşı tüm dünya halklarının kardeşliğini savunuyor. Önceki gün bu marşı söyleyenler ise dünya halklarının kardeşliğine düşmandırlar. Kendi vatanını sevmeyen, kendi halkına zorbalık yapanların, dünya halklarının kardeşliğini savunmasına imkan var mıdır?

Devrim düşmanı, halk düşmanı, millet düşmanı bu çetelere, Türkiye halkı haketti ği cevabı verecektir. Türkiye, Brejnev'in kışkırttığı üç beş çapulcunun hesabını görecek kadar güçlüdür, dinçtir.

Perinçek...

(Baştarafı 1. sayfada)

DOĞU PERİNÇEK'İN AÇIKLAMASI

TİKP Genel Başkanı Doğu Perinçek, konu ile ilgili olarak yaptığı açıklamada şunları belirtti:

"Sovyet sosyal-emperyalizminin güdümündeki bir avuç sahte solcu, ODTÜ'nün açılış töreninde İstiklal Marşımızın ayakta dinlenmesini engelleyemeye çalışmıştır. Bu üzücü davranışı lanetliyoruz.

"İstiklal Marşımız, çağımızda verilen ilk Kurtuluş Savaşının içinde doğmuştur. İstiklal Marşımızın sözlerinde ve namesinde, emperyalizme karşı silaha sarılmış olan yüzbinlerce emekçinin canı ve kanı vardır. Bu nedenle İstiklal Marşımızı bütün millet ayakta dinler ve ayakta dinlemeye devam edecektir. Devrimci tarihinden ve halkından kopmuş üç-beş kendini bilmezin saygısızlığı, derin dersler taşıyan bir olay olmaktan öteye geçemez.

"İstiklal Marşımız, milli birliğimizin ve bağımsızlığımızın simgesidir. Sovyetler Birliği'nin ülkemize yönelttiği yıkıcılık ve bölücülük karşısında, birliğimizi ve bağımsızlık duygularımızı güçlendirmeye her zamankinden daha çok ihtiyacımız var. İşte bu şartlarda, bu inkarcı davranış, bağımsızlık geleneğimizi çökertmek isteyen Moskovalı emperyalistlerden başkasının işine yaramıyor.

Unutmamak gerekir ki, bir milleti boyundruk altına almak için, her şeyden önce o milletin devrimci tarihini ve milli değerlerini yıkmak gerekir. Sahte solun peşinden gidenler, ne yazık ki işte bu amaca alet olmaktadırlar. Onları uyarıyoruz.

"Ancak bu davranışın sorumluları, üç-beş öğrenci değildir. İktidarlar, kırk yılı aşan bir zamandan beri, Milli Kurtuluş Savaşımızın devrimci geleneğini küllendirmeye çalışıyorlar. İşte özellikle ABD emperyalizminin ülkemize girdiği dönemde ekilen bu tohumlar, şimdi Moskovalı emperyalistler tarafından biçilmektedir.

Bunu yapanların solculukla, devrimcilikle hiç bir ilgisi yoktur. Bunlar sahte solculardan ve milli inkarcılardan başkaları değildir. Kurtuluş Savaşımıza ve İstiklal Marşımıza sahip çıkmayanlar, dünya emekçilerinin dayanışmasını dile getiren Enternasyonali hangi hakla ve hangi yüzle söyleyebilirler.

Türkiye İşçi Köylü Partisi, solcu ve devrimci bir parti olarak, Milli Kurtuluş Savaşımızın devrimci geleneklerini canlandırmak için yürüttüğü mücadeleye kararlı olarak devam edecektir."

ODTÜ DEKANLAR KURULU

Orta Doğu Teknik Üniversitesi Dekanlar Kurulu önceki gün toplanarak Üniversitenin açılışında İstiklal Marşının sahte solcular tarafından dinlenmemesi olayını görüştü. Toplantıdan sonra dün öğretim üye ve yardımcılarına bir duyuru yayınlayan ODTÜ Rektör Vekili Prof. Mehmet Kıcıman 13 Ağustos günü saat 11.00'de "İstiklal Marşı ve Cumhuriyete saygı" yürüyüşü düzenlediğini belirtti. Duyuruda şöyle deniliyor:

"Dekanlar Kurulu, küçük bir öğrenci grubu tarafından yaratılmasına karşın bu olayın tüm üniversite kamuoyunda derin üzüntü ve tepki ile karşılandığını tespit etmiştir.

"Kurul ve davranışlara karşı tutumlarını belirtmeleri amacıyla tüm üniversite öğretim üyeleri ve yardımcılarını 13 Ağustos günü saat 11.00'de yapılacak "İstiklal Marşı ve Cumhuriyete saygı" yürüyüşüne çağırmaya karar vermiştir."

ODTÜ Rektör Vekili Prof. Mehmet Kıcıman öğretim ve yardımcılarına yapılan duyuruyu şöyle bitirdi:

"Üniversitemizde bu tür kırıcı, yaralayıcı, üzerinde yaşadığımız vatan topraklarının bağımsızlığını ve bütünlüğünü simgeleyen ilkelere karşı en azından saygısız hareketlerin bir daha görülmemesi ümidi ile bilgilerinize ze sunarım."

Akademik personelin katılacağı yürüyüş Üniversite Atatürk anıtına çelenk konulması ve İstiklal Marşının söylenmesi ile son bulacak.

Devrimci Gençlik Birlikleri Federasyonu Genel Başkanı Ali Tablacı, ODTÜ'de bir grubun İstiklal Marşı söylenirken ayağa kalkmamaları üzerine yaptığı açıklamada, "Vatan hainleri İstiklâl Marşının Türkiye topraklarında söylenmesini engelleyemeyecektir" dedi.

ODTÜ—ÖTK'NIN AÇIKLAMASI

Orta Doğu Teknik Üniversitesi Öğrenci Temsilciler Konseyi (ODTÜ-ÖTK) olayla ilgili olarak yaptığı açıklamada İstiklal Marşı olayının bir tezgah olduğunu ileri sürerek, "Törende meydana gelen olumsuzluklar ODTÜ öğrencilerinin öz örgütü olan ÖTK'nın genel bir tavrı değildir" dedi.

ODTÜ—ÖTK Yürütme Kurulunun açıklamasında şu görüşlere yer verildi.

"Şunu bir kez daha belirtmek isteriz ki, törende meydana gelen olumsuzluklar ODTÜ öğrencilerinin öz örgütü olan Öğrenci Temsilciler Konseyi (ÖTK)nın genel bir tavrı değildir. Üzerimize giderek artan bir biçimde yönelecek saldırıların tezgahlanmasına neden olan böyle bir olaydan sonra, bu saldırılarla alabildiğine mücadele etmeye kararlıyız. Baskı yöntemlerinin bir parçası olan bu tür oyunları boşa çıkartacağız. Ve bu tür oyunlar karşısında 10 bin ODTÜ öğrencisini bulacaktır"

Bu arada AP Gençlik Kolları da dün bir bildiri yayınlayarak ODTÜ'de meydana gelen olayları eleştirdi.

MİLLİ EĞİTİM BAKANI "SORUŞTURMA SÜRÜYOR"

Milli Eğitim Bakanı Necdet Uğur, ODTÜ'de yapılan törende meydana gelen olaylarla ilgili soruşturmanın sürdürüldüğünü bildirdi.

Uğur, Bakanlar Kurulu'nun bugün saat 17.00'de başlayan toplantısından önce, bir gazetecinin konuya ilişkin sorusunu yanıtlarken; "Ankara Sıkıyönetim Komutanlığınca başlatılmış bir tahkikat devam ediyor" dedi.

Uğur, Bakanlığınca herhangi bir soruşturma yapılıp yapılmadığını soran bir gazeteciye de, Rektörle temas halinde olduğunu, ayrıca Ankara Cumhuriyet Savcılığının da soruşturmaya başladığını sözlerine ekledi.

İÇİŞLERİ BAKANI

İçişleri Bakanı Hasan Fehmi Güneş, Bakanlar Kurulu toplantısına katılmak üzere Başbakanlığa gelişinde, gazetecilerin sorularını cevaplayarak, ODTÜ olaylarını incelediklerini ve konunun önceki günden beri ellerinde olduğunu belirtti

Rus savaş...

(Baştarafı 1. Sayfada)
radeniz'de manevra yapan Sovyet donanmasına eşlik eden Sovyet savaş uçaklarının, bu fırsattan yararlanarak gemilere karşı "havadan denize" füze atış denemelerinde bulundukları, geminin mürettebatı tarafından bildirildi.

"Bayrak göstermek", geçeceği kıyı devletlerine önceden bildirerek açık denizlerden geçme anlamına gelmektedir.

Amerikan muhriplerine karşı füze atış deneyinde bulunan Sovyet savaş uçakları arasında ultra modern "Backfire"lar ile TU-22 Blinder ve TU-16 Bağder tipı uçaklar da vardır. Hatırlanacağı üzere "Backfire" savaş uçakları konusu, SALT-2 görüşmeleri sırasında uzun tartışmalara yol açmış, stratejik silah niteliğine sahip olmasına rağmen anlaşmada yer almamıştı.

LAMPS HELİKOPTERLERİ

Sovyet uçakları tarafından yakından izlenen Amerikan muhriplerinin, geliştirilmiş "Lamps" helikopterleri taşıdığı da bildirildi. Bu helikopterler, Karadeniz'e ilk kez çıkarılıyor.

Amerika'nın geliştirdiği "Lamps" helikopterleri, denizaltıları su altındayken saptayan ve onları yok eden özel füzelerle donatılmıştır. Amerikan gemilerindeki mürettebat, Sovyet savaş uçaklarının alçaktan uçarak helikopterlerin fotoğraflarını çektiğini de belirtti.

"Megafonla...

(Baştarafı 1. sayfada)
ca Cumhuriyet Halk Partisine oy verdikleri için katliama uğradıklarını belirttiler.

Dün dinlenen İsadivanlı ve Şeker Apartmanı olaylarının tanıklarından Koco Erat, olaylarda 3-5 gün önce, Maraşlı olmayan yabancı şahıslarca mahalle aralarında ve kahvelerde 1 Milli Piyango bileti satıldığını, bu bilet satışlarıyla Alevi yurttaşlara ait evlerin tespit edildiğini söyledi. Tanık Koco Erat ifadesini şöyle sürdürdü:

"Oysa K.Maraş'ta o güne kadar gezici Milli Piyango satıcıları yoktu, şimdi de yok. 23 Aralık 1978 Cumartesi günü, ellerinde 3 hilalli bayraklar bulunan bir grup, "Yaşasın Başbuğ", "Bozkurtlar geliyor" ve "Kahrolsun Ecevit" diye slogan atarak, İsadivanlı Mahallesinden geçtiler. 24 Aralık Pazar günü de Alevi yurttaşların oturduğu Şeker Apartmanına saldırdılar. İsadivanlı Mahallesinin kuzey kesiminden megafonla saldırganlara "4 ve 6 numara ateş" diye komut veriliyordu. Bu komuttan sonra apartmana, patlayıcı madde ve kurşun yağmaya başladı. 23 Aralık Cumartesi gününe kadar K.Maraş'ta kimse bize "Alevi, komünist, gavur" demezdi. Ancak o gün bize bu gözle bakmaya başladılar. Bizim en büyük suçumuz CHP'ye oy verişimizdir. Biz CHP ve hükümetin kurbanı olduk. Biz CHP'ye oy verdiğimiz için bize saldırdılar."

Rusya ÇUKOBİRLİK'in Güneydoğu tesislerinin yapımına katılacak

ADANA (AA)
Rusya, ÇUKOBİRLİK'in Güneydoğuda kurmayı planladığı yağ kombinası Çırçırlama ve Sunta fabrikası tesislerinin yapımına katılacak.

ÇUKOBİRLİK Yönetim Kurulu Başkanı Ömer Özdemir ve Genel Müdür Abdullah Kütküt'ün de yer aldığı bir heyet Rusya'daki temaslarını tamamlayarak yurda döndü. Yetkililer Rusya'nın Güneydoğu illerimizde kurulacak tesislere teknik ve parasal yönden katılacağını açıkladılar.

ÇUKOBİRLİK yöneticileri, Rusya'daki yetkililerin ülkemizde yapılacak olan tesislerin projelerini hazırlarken, kendi ülkelerinde halen çalışır durumda olan tesislerinkinden daha modern bir teknolojiyi uygulayacaklarını da iddia ettiler.

Bir depoda stoklanmış 4 milyonluk ilaç bulundu

ADANA (THA)
Ülkede büyük ölçüde ilaç sıkıntısı çekildiği belirtilirken Adana'da da ilaç depolarına yapılan seri baskınlar sürüyor.

Önceki gün 15 milyon lira değerinde bir ev ve çiftlikte tıbbi ilaç stoklanmış olarak ele geçirilirken, dün de yine bir depoda stoklanmış durumda yaklaşık 4 milyon lira değerinde ilac bulundu.

Başkale...

(Baştarafı 1. sayfada)
Türkiye'de pratik eroin yapımını örgütleyen İran uyruklu Uzun Hasan'ın Sovyet ajanı olduğu belirlediği de öne sürüldü.

Alınan bilgiye göre Emniyet Genel Müdürlüğü Asayiş Daire Başkanlığı ekipleri ile jandarma alay komutanlığı ekiplerinin Başkale'nin 6 yerinde düzenlediği operasyonlarda, yörenin tanınmış ağalarından Erez'lere ait bir köyde 685 kilo asit anhidrit, iki ton işlenmemiş afyon ve 5 kilo baz morfin ele geçirildi. Köyün orta yerine depo edilmiş asit anhidritten orada bulunan afyonla birlikte 200 kilogram eroin elde etmenin planlandığı saptandı.

Alınan ilk bilgilere göre operasyonda ayrıca 12 bin mermi, 8 Klaşinkof makinalı, 6 adet 14'lü Browning ve 5 adet İran askeri üniforması ele geçirildi. Tutuklanan Hasan Erez, Hakan Erez Kadir Erez, İlyas Erez ve firar eden Hüseyin Erez'in 5 köye sahip ağalar olduğu öğrenildi.

İçişleri Bakanlığı yetkilileri, çok sayıda silah ve asit anhidrit yakalandığını doğruladılar. Önümüzdeki günlerde İçişleri Bakanlığının konuyla ilgili bir açıklama yapması bekleniyor. Hükümet, bu konuyu ayrıca uluslararası bir sorun haline de getirecek. Eroin yapımında kullanılan asit anhidritin dağıtım ve satımının batılı ülkelerce denetimi istenecek.

BULGARİSTAN İŞİN İÇİNDE

Emniyet yetkilileri, silahların daha çok Bulgaristan'dan sağlandığını belirttiler. Bu arada, Bulgaristan'da yakalanan eroin taşıyıcılarının Türkiye'deki mal varlıklarını satarak karşılığını Bulgar makamlarına verdikleri ve böylece serbest bırakılmalarını sağladıkları belirtildi. Yetkililer, Bulgaristan'ın İnterpol'le işbirliği yapan ülkeler arasında olmadığı için eroine karşı silah ticaretini serbestçe yürütebildiğini bildirdiler.

Bu arada İran menşeyli afyonların Avrupa'ya eroin olarak gönderilmesinden elde edilen paranın Türkiye'ye uzun menzilli silahların sokulmasında kullanıldığı anlaşıldı. İnterpol uzmanlarına göre kaçakçılar, İran'a kızlarını gelin olarak verip, İranlı afyon kaçakçılarıyla akrabalık kuruyorlar. İranlı kaçakçılar afyonu Türk sınırına getirip akrabalarına teslim ediyorlar. Afyonu alan kaçakçılar ise ücra köylerde kurdukları pratik tesislerle afyonu, eroin haline dönüştürüyorlar. Elde edilen eroinin batı ülkelerine satışından kazanılan para ile Türkiye'ye silah sokuluyor.

Daha önce eroin yapımı için büyük ve pahalı tesisler gerekiyordu. İnterpol, eroinin yapımının Sovyet ajanı Uzun Hasan tarafından pratik hale getirildiğini belirtiyor.

Pratik usule göre iki tencere, karbon kömürü, vakum sistemi, soğuk hava tertibatı ve asit anhidrit ile eroin yapımı ufak bir odada gerçekleştirilebiliyor. Federal Almanya'da yakalandıktan sonra Sovyetler tarafından eğitilmiş bir ajan olduğu ortaya çıkan Uzun Hasan, bu tür pratik eroin yapımını Türkiye'ye sokan adam olarak biliniyor. Uzun Hasan'ın Türkiye'de "profesör" adıyla bilinen İzzet Gündüz Sarıyer'e de eroin yapımını öğrettiği bildiriliyor.

ETKO...

(Baştarafı 1. sayfada)
yapan Hasan Hülagü Balcıar ETKO (Esir Türkleri Kurtarma Ordusu) sanıklarını da savunuyor.

Dünkü duruşmada Askeri savcı sanıkların tutukluluklarının devamını talebetti. Söz alan müdahil avukatlardan Ali Kalan, "Askeri Savcının savcılığın tanıklara ilişkin düşüncesine aynen katılıyoruz. Önce şu konuyu belirtmek isteriz ki burada sanıklar arasında örgütsel bir bağ ve örgütsel bir faaliyet vardır. Sanıklar bunu savcılık ifadelerinde de itiraf etmişlerdir. Şahin Boru ifadesinde 'Biz kurşunladığımız yer ve bombaladığımız kimseleri ve işyerlerini bilmeyiz bile. Bize emir verilir, emri yerine getiririz." demektedir. Bu da örgütsel durumunu ifade etmektedir. Sanıklardan Şahin Boru yaşının küçük olması nedeniyle geçen oturumda kahvenin taranması olayı ile ilgili suçu üstlenmiş bulunmaktadır. Kuşkusuz ki, bu olayda da rol oynamıştır. Ancak tek başına değildir. Diğerlerini kurtarmak için tek başına faaliyette bulunduğunu belirtmektedir. Bu konuyu belirtmek isteriz" dedi.

Nikaragua'da...

(Baştarafı 1. sayfada)
Gazeteciler toplu idamların bundan yaklaşık bir ya da bir buçuk ay önce gerçekleştirilmiş olduğunun anlaşıldığını ifade ettiler.

Somoza yönetimi sırasında, özellikle gençlerin birdenbire ortadan kaybolmaları günlük olaylar haline gelmişti.

"Ulusal Muhafızlar"ın eski eğitim kampı Morocon'daki toplu mezar, burada 25 tutukluyu kendi elleriyle kurşuna dizdiğini itiraf eden bir "Ulusal Muhafız" askerinin mezarın yerini göstermesiyle ortaya çıkarıldı.

Öte yandan yetkililer, Managua yakınlarında iki başka toplu mezar daha bulunduğunun saptandığını söylediler.

BOSSA'da...

(Baştarafı 1. sayfada)
dövülmelerine de karşı çıktığını" söyledi ve işçiler arasında bölücülük yapanları kınadı. Daha sonra işverenle görüşmeye giderek, işten çıkartılanların geri alınmasını sağlamaya çalışan Yeterşans, bazı sahte solcular tarafından yuhalandı.

Ahmet Yeterşans, işverenle üç saat süren görüşmesinden sonra saat 21.00'de işçilerden üçünün işe alındığını, geri kalan iki kişinin de dövme suçlarını kabul ettiklerini, ancak sendikanın onların da işe alınmasını sağlayıncaya kadar geçimlerini sağlayacağını söyledi. TEKSİF Karşıyaka Şube Başkanı Yeterşans, işbaşı yapması gerekenlerin makinalarının başına gitmelerini, diğerlerinin de fabrikadan ayrılmalarını istedi.

SAHTE SOLCULAR ORTAYA ÇIKIYOR

İşçilerin büyük çoğunluğu bu durumu kabul etme eğilimi göstermesi üzerine, dışardan gelen bazı sahte solcuların da aralarında bulunduğu DİSK'e bağlı Tekstil Sendikası taraftarı bir grup "Yaşasın Direniş" sloganları atmaya başladılar. Olay yerinde bulunan Sıkıyönetim yetkilileri işçilere 10 dakika süre tanıdılar ve makinalarının başlarına dönmelerini istediler. Çok sayıda polis ve asker de çevrede toplanmaya başladı. Verilen sürenin dolması üzerine polis ve askerler direnişçi işçileri fabrika alanına topladılar. Bu arada jandarmaların bazı işçileri dipçikledikleri görüldü. Alanda toplanan 861 dolayındaki işçi daha sonra polis ve jandarma arabalarına bindirilerek Polis Okuluna götürüldü ve gözaltına alındı.

Daha sonra işbaşı yapan işçiler de vardiya halinde toptan çıkartılarak evlerine götürüldüler.

İŞÇİLERİN TEPKİSİ

Kendileriyle görüştüğümüz işçiler olayların bu aşamaya gelmesinden bazı maceraperestlerin sorumlu olduğunu, işçilerden üçünün geri alınmasından sonra direnişi sona erdirmek gerektiğini belirttiler. İşçiler daha önce de aynı kişilerin sendikal nedenlerle fabrika içinde ve dışında işçilere saldırdıklarını, birçok işçiyi yaraladıklarını kaydettiler. Direniş sırasında bazı kişilerin dışarı çıkmaya çalışanları önledikleri, dışarı çıkanların bu kişilerce tehdit edildiği bildirildi.

Sahte solcular...

(Baştarafı 1. sayfada)
kası binasında gizlendikleri ortaya çıktı.

Kaçırma olayından hemen sonra yakalanan Nurettin Kırbaş, olayı doğruladı ve kendisine bu işi hapishanede tanıştığı Mehmet Mirza'nın verdiğini söyledi. Bunun üzerine polis tarafından yakalanan yeraltı dünyasının tanınmış isimlerinden Mehmet Mirza bu suça kendisini yakın akrabası olan Hacı Mirza'nın azmettirdiğini ve kendisine kaçırma olayından on beş gün kadar önce 4 bin lira avans gönderdiğini söyledi

Bunun uzerine Hacı Mirza yakalandı. Hacı Mirza ise yapılan sorgulamasında sözkonusu olay sırasında yurtdışında olduğunu belirterek kendisine yüklenen suçu kabul etmedi. Hacı Mirza'nın pasaportunda yapılan incelemede, kendisinin 12.6.1979 günü Avrupaya çıkış yaptığı 22.7.1979 tarihinde de döndüğü görüldü.

Mehmet Mirza'nın tekrar ifadesine başvurulduğu. Bu kez Mehmet Mirza, Nurettin Kırbaş ile birlikte kaçırılma işini planladıklarını, çevreye çok borçlu olduğu için böyle bir işi yaptığını ve aralarında husumet olduğu için ilk ifadesinde Hacı Mirza'ya suç isnat ettiğini itiraf etti.

Vatan Partisi üyesi sahte solcuların üzerlerinde yakalanan tabancanın 28.6.1979 tarihinde MHP Zeytinburnu ilçe binasının kurşunlanmasında kullanıldığı da yapılan balistik muayeneler sonucu ortaya çıktı.

Bu arada Mehmet Mirza'nın, Uğurlu hakkındaki fotoğrafları ve bilgileri bacanağı olan ve Uğurlu'nun şoförlüğünü yapan Yusuf Taylan'dan almış olduğu da ortaya çıktı.

Hüseyin Uğurlu'yu kaçıranlardan Vatan Partisi üyesi Adnan Aslan, dün sabah yapılan kaçırma olayı ile ilgili açıklama sırasında Uğurlu ailesinin MHP'ye silah sağladığını öne sürdü.

Aynı olaya karışmış olan ve halen firarda bulunan Kemal Yılmaz ve Nazmi Felek'in aranmalarına devam ediliyor. Yetkililer, yeraltı dünyasının karanlık isimlerinden Mehmet Mirza ile, Vatan Partisi üyesi sahte solcuların, haklarında düzenlenen dosyalarla birlikte Sıkıyönetime sevkedileceklerini belirttiler.

Türkiye'nin yeni Moskova Büyükelçisi Yavuzalp göreve başladı

MOSKOVA (AA)
Türkiye'nin yeni Moskova Büyükelçisi Ercüment Yavuzalp'in, Sovyetler Birliği Prezidyumu Başkan Yardımcısı Vasili Kuznetsov'a güven mektubunu sunduğu bildirildi.

tv de bugün

17.00 HABERLER
17.05 OYUN TRENİ
17.45 FLIPPER (Küçük Prens)
18.15 UZAY YOLU (Eflatun'un Üvey Çocukları)
19.00 BALKAN ATLETİZM ŞAMPİYONASI
19.40 İFTARA DOĞRU
19.58 BEYAZIT CAMİİ VE KÜLLİYESİ
20.30 HABERLER
21.15 SEYAHATNAME: Aziz Nesin'in eserinden Atıf Yılmaz tarafından yapılan TV uyarlamasının 3. bölümü yayınlanacak. Bu bölümde daha önceki bölümlerde izlenen grup İstanbul'da dolaşır. Gülünç ve ilginç olaylarla karşılaşırlar.
22.00 ZAMAN ZAMAN İÇİNDE: Programa katılan sanatçılar şunlar: Turhan Karabulut, Füsun Onal, Ahmet Üstün, Şecaatin Tanyerli, Hamiyet Yüceses, Celal Şahin ve Balarısı Metin.
23.00 BARETTA
23.50 HABERLER
24.00 BALKAN ATLETİZM ŞAMPİYONASI

RADYO

TRT 1

05.00 Açılış
05.05 Türküler
06.02 Günaydın
07.30 HABERLER
09.02 Çocuk Saati
10.01 Arkası Yarın
10.21 Oyun Havaları
10.30 Hafta Sonu
13.00 HABERLER
13.15 Hafif Müzik
16.05 Ankara Radyosu Çoksesli Korosu
16.40 Tangolar
17.02 Dilek Kutusu
21.00 HABERLER
21.30 Dinleyici İstekleri
23.00 HABERLER
23.10 Cumartesiden Pazara
01.00 Kapanış
01.05-05.00 Gece Yarısı

TRT 2

08.00 Açılış
08.02 Gün Başlıyor
09.00 Türküler Geçidi
09.50 Atatürk Yolunda
11.00 Türkiye Tarihi
12.45 Türküler
13.00 HABERLER
13.30 Halk Ozanları
14.00 Türk Dil Kurumu Öykü Ödülleri
14.35 Türküler
15.00 Dilden Dile
15.50 Türküler Geçidi
16.20 Arkası Yarın
17.30 Yurttan Sesler
19.00 HABERLER
20.15 Ankara Radyosu Çoksesli Korosu
20.30 Haftanın Ülkesi
21.30 Erkekler Faslı
23.30 HABERLER
23.35 Saz Eserleri
23.55 Kapanış

TRT 3

07.00 Açılış
07.02 Güne Başlarken
08.00 Sabah Konseri
09.00 Türkçe Haberler
09.03 Merhaba
11.00 Öğleye Doğru
12.00 Türkçe Haberler
12.03 İngilizce Haberler
12.06 Sizin İçin Seçtiklerimiz
13.45 Müzik Bahçesinden
15.00 Günün Konseri
16.00 Anıların Müziği
17.06 Çağdaş Türk Sanat Müziği
18.00 Gençler İçin
20.00 Dünden Bugünden
22.00 Türkçe Haberler
22.03 İngilizce Haberler
22.06 Gecenin Getirdikleri
23.00 Cumartesi Konseri
24.00 Gece ve Müzik
01.00 Kapanış

Apocu katiller tarafından 9 Temmuz 1979 günü şehit edilen partimizin seçkin önderi TİKP Gaziantep İl Başkanı

ZEKİ HOCA'YI (ÖN) ANIYORUZ

Bizim şehitlerimiz
Bahara ulaşan ağaçlar gibidir.
Kökleri derin mi derin
Halk toprağının bağrında

Konuşmacılar:
Mustafa ÖN (Babası)
Ahmet ÖN (Kardeşi)
Gün Zileli (TİKP Merkez Komitesi Üyesi)
Aydınlık Korosu
Ozanlar

12 Ağustos 1979
TİKP İl Merkezi saat: 15.00
Kaptanpaşa Çıplağı sok. 19/2
Şişhane

TÜRKİYE İŞÇİ KÖYLÜ PARTİSİ
İstanbul İl Örgütü

DOĞUM

Oğlumuz İbrahim'in doğumunu, tüm dostlara müjdeleriz.
Yeter–Adnan
6 Ağustos 1979
Utreht–HOLLANDA

15 ADET DAMPER İMAL VE MONTAJI YAPTIRILACAKTIR

İ.E.T.T. GENEL MÜDÜRLÜĞÜNDEN

1- Yukarıda yazılı malzeme mektupla fiyat ve teklif isteme usulü ile ihaleye çıkarılmış olup, şartnamede yazılı kanuni nisbetlere göre hesap edilecek teminatı ihtiva eden teklif mektupları 20.8.1979 Pazartesi günü saat 15.00'e kadar Metrohan 4. katta bulunan Levazım Müdürlüğü Taşıtlar Kısım Şefliğine elden verilecektir.

2—Bu işe ait şartnameler Levazım Müdürlüğü Taşıtlar Kısım Şefliğinden bedelsiz olarak alınabilir.

(Basın:19435-814

Aydınlık
BAYAŞ Basın-Yayın A.Ş. adına sahibi ve Genel Yönetmeni ORAL ÇALIŞLAR

Yazışleri Müdürü: MEHMET ATABERK
Haber ve Makalelerden Sorumlu Müdür: S. AYDOĞAN BÜYÜKÖZDEN
Müessese Müdürü: O. GÜRHAN ERTÜR

Adres: Nuruosmaniye Cad. 3/3 Cağaloğlu - İstanbul Tel: 26 52 44 İdare Tel: 26 54 37
Dizgi: Aydınlık Ofset Tesisleri
Baskı: İst. GÜNTÜR
Dağıtım: GAMEDA

BÜROLAR
ANKARA: Meşrutiyet Cad. 32/8, Kızılay Tel: 25 38 69
İZMİR: Özgüler İşhanı, 452. Sok. 25/3, Konak Tel: 13 10 90 – 25 25 54
ADANA: Atatürk Cad. 113. Sok. Sefer İşhanı, Kat: 3 No:16 Tel: 103 42
TRABZON: Cumhuriyet Mah. Kasım Sok. 27/10 Tel: 39 00

YURTDIŞI BÜROLARI
ALMANYA: Burgstr. 78, 6 Frankfurt /M 60, Tel: 0611 437 595
FRANSA: 95 Rue de la Jonguiere, 75017 Paris
BELÇİKA: 188 rue Josaphat, 1030 Brüxelles, Tel: 64 72 120
İSVEÇ: Gürgün, Duvgrand 5/A, 1 tr. 17236 Sundbyberg, Tel: 08/296 628
HOLLANDA: Bildstr. 53, Utrecht, Tel: 31 47 61
İSVİÇRE: Ch. des Cotes I 1020 Renens, Tel: 34 21 72

ABONE ÜCRETLERİ
Yurtiçi: 3 aylık 450 TL, 6 aylık 900 TL, 1 yıllık 1800 TL
Yurtdışı: 3 aylık 675 TL, 6 aylık 1350 TL, 1 yıllık 2700 TL
Not: Bu ücrete gönderilen ülkeye göre uçak postası ücreti eklenir.

İLAN TARİFESİ
2.4.6. sayfalar (Sütun/snt.) 250 TL
3.5.7. sayfalar (Sütun/snt.) 300 TL
Yayın İlanı (Sütun/snt.) 100 TL
Doğum, Evlenme, Ölüm (5 sütun/snt.) 500 TL
Küçük İlanlar (Kelimesi) 10 TL

• 22340-503 •

ajan GALULA'nın kitabı-4

CIA'NIN ANARŞİ TEORİSİ

Muhbirlik sistemi- Böl yönet taktikleri- Tenkil-İhanet teşviki

"TEMİZLİK" YÖNTEMLERİ

Ümraniye

İstanbul-Ümraniye 1 Mayıs Mahallesinde bir sabah beş işçinin cesedi bulundu.

MODEL ÖNERIYORLAR

Sömürgecilik sisteminin tasfiyesinden sonra, dünyada yeni bağımlılık biçimleri doğdu. Hammadde kaynaklarının sömürüsü, eşitsiz ticaret, krediler, teknolojik bağımlılık vb. gibi.

Emperyalistler, geri ülkelere her çeşit teknolojiyi ihraç ederken, kendi yönetim bilimlerini de benimsettiler.

Galula'nın ortaya koyduğu kurallar, bu modellerin anası, temel kitabı sayılabilir. Bu kurallara dikkat edilmelidir, çünkü yurdumuzda yıllarca uygulanmıştır. Bu anlayışın çeşitli unsurları şöyledir:

1. İktidar kendini ve rakiplerini azınlık, halkı ortada kabul etmelidir. Yani daha baştan halkla arasında bir sınır çizmelidir.

2. "Ortada" şeklinde nitelenen halkın istenmeyen etkilenmelere kapılmaması için sürekli baskı ve kontrol gerekmektedir.

3. Resmi ideolojiden değişik fikirler taşıyanlar "şüpheli kimse" olarak görülmelidir.

4. Yönetimler ayakta kalabilmek için halkı ve muhalefeti bölmelidir.

Amerika'nın, kendi etkinliğini sürdürmek için böyle anlayışları şırınga etmesi doğaldır. Çünkü, kendi konumunu çok iyi görmekte, halkların değişmez bağımsızlık tutkusunu bilmektedir. Ne var ki, bu yöntemler ezilen milletler tarafından iflasa uğratılmıştır ve Amerika'nın da yıldızı sönmeye yüz tutmuştur. Aynı yöntemleri uzunca süredir Doğu Avrupa'da uygulayan Sovyetler Birliği, şimdi Vietnam'da, Angola'da, Afganistan'da kendine uygun beyinler yetiştiriyor. İ. Bilen'in TKP'sinin ve onun etrafındaki terörist grupların tıpkı Galula'nın antidemokratik mantığıyla düşündüğü ve eylemler yaptığı hatırlanırsa, bu gerçek daha iyi görülür.

CIA uzmanı David Galula geri kalmış ülke yöneticilerine verdiği öğütlerde, muhbirlik sistemi, kitle baskısı, böl-yönet taktikleri, tenkil, ihanet teşviki gibi diktatörlük yöntemlerini sıralıyor. Bu Amerikan kaynaklı faşizan yöntemlerin birçoğunu gördük ve yaşadık. Fakat bunlara yazarının mantığıyla bir göz atmak, özellikle 12 Mart döneminde başlayan bazı uygulamalara açıklık kazandırıyor.

Galula, "Ayaklanmaları Bastırma Hareketleri – Teori ve Tatbikatı" adlı kitabının "Operasyonlar" bölümünde şunları söylüyor:

Psikolojik savaşın amacı, asiyi çeşitli gruplara ayırmak, halk yığınlarıyla asi liderlerin arasını açmak ve çoğunluğu kazanmaktır

Savaşı bir an önce bitirmek için bazı kanuni telakkileri dikkate almak gerekiyor

Bazı güç ve zor olaylarda ise, sahte asiler halkı ziyaret etmeli ve gerçek çeteciler ile halk arasında şüphe tohumları saçmalıdır

Haber toplama işi yavaş gidiyorsa, bu işe bir parça tazyik tatbik edilir

Muhbirlik

GALULA, haber toplama faaliyetleri için şunları tavsiye ediyor:

"Haber toplama için hergangi bir örgüt kurulduğunda ya muhbirlerin örgüte devamlı gidip gelmeleri şeklinde, ya da örgütün devamlı muhbirlerin peşinden gitmesiyle istihbarat sağlanması hemen hemen muhakkaktır. Esas sorun bir işin nasıl çabuklaştırılıp, hızlandırılacağıdır.

"Bu devre zarfında muhbirlerden devamlı haber almak daha ziyade güçtür. Çünkü halk asiden çekinmekte ve ayaklanmaları bastırmakla görevli tarafa karşı tam bir itimata sahip bulunmamaktadır. Halkı veya muhbirleri bu düşünüş tarzından vazgeçirebilmek için muhbirlere haberlerini ulaştırabilecek emin ve bilinmeyen yollar gösterilmelidir. Bu amaca hizmet edebilmek için muhtelif çareler bulunabilir. Fakat en basit çare halkın ayaklanmaları bastırmakla görevli olan taraf ile, temasının artırılmasıdır. Nüfus sayımı bu fırsatlardan birisidir."

Böyle bir yöntemden yararlanma amacını taşıyan MHP'nin, Devlet İstatistik Enstitüsünü ele geçirmeye büyük bir önem verdiğini, örgütün nüfus sayım memurları aracılığıyla birçok bilgi topladığını kaydederek Galula'nın tavsiyelerini sıralamaya devam edelim:

Tazyik

AYAKLANMALARI bastırmakla görevli olan taraf, muhbirlerin temin edilmesinde çabalarını belirli bir bölgede oturan ve asinin zafere ulaşmasıyla kaybı çok, kazancı az olacak olan muhtemel dostlarına yoğunlaştırmalıdır. Asinin programı da bunların kimler olabileceğini kolaylıkla gösterir.

"Haber toplama işi yavaş gidiyorsa, bu işe bir parça tazyik tatbik edilir. Hiç bir vatandaş, hatta en ilkel ülkelerde bile, kendisiyle işbirliği yapmadığı bir örgütün baskısı altında uzun süre kalamaz. Bir ülkede bir ayaklanma meydana geldiğinde o ülkenin insanlarını etkileyecek olan kural ve yönetmelikler artırılır. Ayaklanmaları bastırmakla görevli olan taraf için bürokrasi ilmlı halkın tamamına karşı değil fakat bazı bireylere yöneltildiğinde kuvvetli bir silahtır.

"Bazı güç ve zor olaylarda ise, sahte asiler halkı ziyaret etmeli ve gerçek çeteciler ile halk arasında şüphe tohumları saçmalıdır."

Böl-Yönet

MUHBİRLERİN bulunması, istihbarat için halka baskı yapılması, çıkarları gereği muhbirlik yapabileceklerin tesbiti ve en sonunda sahte asi grupları kurulması önerilerini böl-yönet taktikleri takip ediyor:

"Çeteciler arasında da, her insan grubu arasında olduğu gibi, asinin sahip olduğu sebebe veya savunmakta olduğu davaya karşı değişik fikirler, duygular ve bağlılık bulunur. Onlara bir blok imişçesine davranmak aralarındaki dayanışmayı artırır. Bu sebeple ayaklanmaları bastırmakla görevli olan tarafın yapacağı psikolojik savaşın amacı, asiyi çeşitli gruplara ayırmak, halk yığınlarıyla asi liderlerin arasını açmak ve çoğunluğu kazanmaktır.

"Bu görevin yerine getirilmesi, genellikle yerel sorumlulukların görev sınırlarını aşar çünkü, yerel sorumlunun çetecilerle dolaylı bir ilişkisi vardır. —o da halk aracılığıyla— ve çeteciler ayaklanmaları bastırmakla görevli olan taraf kuvvetlerinin kontrolü altında bulunan araziye göre daha büyük bir arazi parçası üzerinde bulunmaktadırlar. Bu durumda yerel sorumlular kendilerinden yüksek olan makamların açacağı kampanyaları yönetmek yerine böyle kampanyalara katılmayı seçmelidirler.

Tenkil

GALULA, tenkil yöntemlerini ise şöyle özetliyor:

"1. Az şüphe çeken grupları devamlı şekilde tutuklamak.

2. Onların açıklamalarına göre asinin siyasi hücre örgütü mensuplarını tutuklamak.

"Tabii ki, ayaklanmaları bastırmakla görevli tarafın ilk hareketi ile asinin siyasi hücre örgütü mensuplarının ortadan kaybolma tehlikesi de vardır. Fakat bu durum, büyük bir tehlike yaratmaz. Geri kalan çetecilere katılırlarsa kendi etkilerini fazlalaştırmadan başlarına daha büyük bir dert açmış olacaklar ve büyük bir değişiklik meydana getiren siyasi hücrelerin ortadan kaldırılması sırasında, çetecilere birkaç kişinin katılması durumu pek değiştirmeyecektir.

"Eğer bulundukları bölgeden uzaklaşarak başka yerlere bir yabancı gibi gidip oradan asilere yardım etmek isteseler bile kendi değerleri çok azalacaktır. Gidecekleri o bölgede de kolayca teşhis edilip, yakalanabilirler. Çetecilerin bir bölgeden diğerine sürülmeleri gibi, siyasi hücre örgütü mensuplarının da başka taraflara sürülmesi aynı ölçüde faydalıdır.

"Temizlik harekatına, asinin siyasi hücre örgütü mensuplarının tamamen teşhis edilmelerinden sonra değil, —çünkü bu operasyon uzun bir zaman alabilir ve biraz da şansa bağlıdır— o yörede yaşayan şüpheliler hakkında yeterli bilgi toplandıktan sonra başlanmalıdır

Kanuni telakkiler

GALULA, öğretilerini şöyle sürdürüyor:

"Tutuklanmış olan asinin siyasi örgüt mensupları, mevcut hükümetin aleyhinde çalıştıkları için elde bulunan kanunlar çerçevesinde cezalandırılmalıdır. İhtilal savaşlarında hemen hemen herşey anormal cereyan eder. Ayaklanmaları bastırmakla görevli olan taraf, savaşı bir an önce bitirmek isterse, normal zamanlarda uygulanabilecek olan bazı kanuni telakkileri dikkate almamalıdır. Kanunların hemen ve sertlikle uygulanması, mahkemeleri irili ufaklı birçok davalar; hapisaneleri ve esir kamplarını tehlikeli asilerle olduğu kadar kolayca kazanabilecek insanlarla doldurur."

Çift ifadeli şahıs

Sandık cinayeti davasında yargılanan Garbis Altınoğlu'nun biri mahkemede açıklanan, biri de istihbarat örgütünün kasasında bulunan iki ayrı ifadesi mevcuttu. Bu gerçek, Altınoğlu'nun bir dönem içinde bulunduğu "Halkın Birliği" adlı dergi tarafından da kabul edilmişti. Halen serbest bulunan bu şahıs, gizli ifadesinde neler söylemişti? Bunlardan sadece bir kısmı biliniyor.

İhanetin bedeli

Müsamahakar davranmak bu gibi olaylar için pratik bir siyasettir. Fakat bu hiç bir zaman körükörüne müsamaha olmamalıdır. Asinin taraftarlarından tövbekar olanlar ve ayaklanmaları bastırmakla görevli olanların harekatına engel olmayanlar hemen serbest bırakılmalı, fakat pişman ve tövbekar olmayanlar cezalandırılmalıdır. Burada gösterilen iki nokta, bu gibilerin ne dereceye kadar samimi olduklarını ortaya koyar: Geçmişteki bütün bildikleri ve faaliyetleri hakkında ayrıntılı açıklama ve ayaklanmaları bastırmakla görevli tarafla birlikte çarpışmalara katılma isteği. Müsamahakar davranmanın diğer bir yararı da, siyasi hücre mensuplarının tutuklanmış olduğunu gören şüphelilerin daha fazla konuşmaya cesaret etmeleri ve bunun da temizlik hareketini daha da kolaylaştırmasıdır.

"Bu devrede ayaklanmaları bastırmakla görevli olan tarafın yapacağı propaganda en fazla ilgilendiği nokta, tutuklamaların halk üzerinde yaptığı kötü etkiyi en az düzeyde tutmaktır. Bu nedenle ayaklanmaları bastırmakla görevli olan tarafın, halka asinin siyasi hücre örgütünün yıkılmasının neden zorunlu olduğunu açıklıkla anlatması gerekir. Ayrıca, hatalarını kavrayanlara müsamahayla davranılacağını da belirtmelidir. Halkın kendisine inanmamış olması pek önemli değildir. Ama tövbekar olmuş eski ajanların serbest bırakıldığını gören halkın hayreti çok büyük olacaktır.

Temizlik tam olmazsa

GALULA devam ediyor:

"Yapılan temizlik harekatından hemen sonraki halkın tutumu, ilerdeki görevlerin ne kadar zor olduğunu açıkca ortaya koyar. Eğer temizlik harekatı iyi bir şekilde tamamlanmış ise, halk ayaklanmaları bastırmakla görevli olan tarafla işbirliği yapmamak için herhangi bir gerekçe gösteremeyecektir. Asinin siyasi hücre örgütünün tamamen ortadan kaldırılması halkın tutumunda ani bazı değişiklikler meydana getirir. Halk artık ayaklanmaları bastırmakla görevli olan taraf personeli ile temas etmekten çekinmemeye başlayacak ve asinin çeşitli sert emirlerine uymayacaktır. Dost unsurlar devamlı meydana çıkmaya başlayacaktır. Eğer halk yapılan temizlik harekatından önceki gibiyse bunun anlamı,

1. Yapılan temizlik harekatı tamam değildir ve bu kolay bir şekilde düzeltilebilir.

2. Veya halk ayaklanmaları bastırmakla görevli olan tarafın istekleri ve kazanma yeteneği hakkında tam ikna edilmemiştir ve gerçek yakında ortaya çıkacak ve hakikat halkın ketumluğuna galebe çalacaktır.

3. Veya o bölge halkı, asinin savunduğu davaya derinden ve samimiyetle bağlıdır. Eğer durum bu ise, bu da ayaklanmaları bastırmakla görevli olan tarafın savaşı kaybetmeyi beklemesini gerektirmez. Bu tarafın ideolojik handikabının büyük olduğu açığa çıkmıştır. Halkın direkt desteğini kazanmak istiyorsa bazı reformlar yapmalıdır. Bu şekilde halktan gerekli desteği ve yardımı alabilir. Ama, ayaklanmaları bastırmakla görevli olan tarafın enerjisi, kendisinin halk tarafından sevilmediğini örtebilecek kadarsa sosyal sorunlar değil, bizatihi barış ve güvenliğin ana sorun haline gelmesine kadar bekleyebilir ve azınlıktaki güçlerine daha fazla güvenir."

Nasıl yöntemler

GÖRÜLDÜĞÜ gibi Galula'nın yöntemleri, haklı bir dava için savaştıklarını kendisinin de kabul ettiği insanlara karşı hazırlanmıştır. Bu yöntemler, bir ülkenin güçlerini dağıtan, bölen, ezen ve yozlaştıran bir içerik taşımaktadır. Ulusal ve demokratik değildir. Bu yöntemleri benimseyen ve fikir sistemi içinde bulunan bir anlayışın, ülkeyi huzura, barışa kavuşturması, terörist çeteleri, özellikle de devlete yardımcı olma maskesi takmış faşist mihrakı altetmesi mümkün değildir.

YARIN:

Asiyi en zayıf olduğu zamanda savaşmaya zorlamak gerekir

Ne amaçlıyorlardı

Bu korkunç cinayeti üstlenenler halkın devrimcilere karşı nefret duymasından başka neyi amaçlıyorlardı?

SEYİT ALP'İN ROMANI

ŞAVK

46

desenler: sevinç altan

Şimdi ben ne edem, sözümden nasıl cayam...

ÖZET

Ararat'tan göçmek zorunda kalan koçerler, Osmanlı Dağıstan Beyin elinde bulunan düzlüğe yerleşirler, Düzlük aslında Türkmene aittir. Dağıstan Bey, Kürtleri Türkmene karşı kullanmayı düşünür. Hacı Osman Beyle dostluk kurar. Kendi kızını ona verecektir, Hacı Osman Beyin kızı Kevok'u da kendisi alacaktır. Düğün kurulur. Koçerler büyük tepki duyarlar. Rispi Safo siyah kuşak takar. Kevok'un nişanlısı Memdız öfkelidir. Kendisine yoksul olduğu için varımsız olduğunu sanır. Oysa Kevok Memdız'ı sevmektedir ancak babasına karşı gelemez.

Şimdi ben ne edem, sözümden nasıl cayam? Başımı hangi taşa çalam... Hangi taş, başımı çaldığım da halime acır da bana doğru yolu gösterir? Ben de böyle çaresiz olur muydum? Sen batasın dünya.. Bir bana batasın, bir beni batırasın. Bir beni defleyesin. Ucuz çula döndürdüğün Hacı Osman Beye iyiliğin bu olsa gerektir.

Hacer Hanım'ın odaya girişiyle düşünceleri yarıda kaldı. Sofrayı ortaya sürüp çıktı. Yemeği Gulember getirdi. Bey yemeğe iştahsızdı. Bir iki lokmadan sonra bıraktı. Dışarı çıktı. Damın duldasında duran Haydar'la, Nesim'i seslendi. Koşarak geldiler. Bey, Nesim'e Uso'nun sopasını uzattı.

—Çobanlıkta biraz idare et, varıp hazırlanasın, dedi.

Haydar'a,

—Sen de başçobansın, dedi yürüdü. Yönünü tepelere verdi.

Araratlı kuytularda gizlice kendini izlerdi.

Hacer Hanım'a odalar dar geldi. Darlıkta canı boğuldu. Söylendi: "Yüzük kaşı, yılan deliği, bilemedin tilki ini odalar... Taş, çamur odalar... Katı, kabir gibi karanlık, kabir gibi soğuk odalar.. Azabı da kabir azabı, karanlığı da." Kendini dışarıya zor attı. Otun, toprağın kokusuyla yüklü havayı ciğerlerine doldurdu. Oh etti. Temiz hava ciğerlerini serinletti, ferahladı. Sıkıntısı azaldı. Konağı döndü, gözünü tepelere verdi. Bakışını dağ, taş dolaştırdı. Tek karaltı göremedi. "Demek bey de evlere sığmaz oldu, özünü canına sığdıramaz oldu. Özünün peşinden aklını dağ, taş gezdirir, Araratın koca beyi nefsini avutmaya, kendiyle hesaplaşmaya tenha arar. Bey hastalığına yakalanması yakındır. Kapılardan ırak ola bu dert. Düşman başına, bu dünyada dermanı bulunmaz bir hastalıktır. Abıhayat da çare etmez, şifa vermez. Çok beye düşmanını güldürmüştür. Çoğunu kapısı azabına muhtaç etmiştir.. "Düşünceler aklını salladı, kafasında boşluk uğuldadı. Kuyuların dibinde kalan üç, beş avuç buğdayı çuvallara dolduran Araratlıya baktı. Irmaktaki değirmene gitmeye hazırlanırlardı.

Hacer Hanım mırıldandı "Açlığa, rezillige az kalmıştır. Rüsvalık üç adım ötedir. Araratlıysa önünü görmez. Hepinizin sonu kötüdür, hepimizin sonu sürünmektir. Beyi bozuk, tabiyatsız olan hangi cemaatın işi düz gitmiştir ki sizin gide.. Beyinize de, size de maşallah!.." Gülüşü zehir gibiydi. Kafasını iki yana sallayarak söylendi"... Mallarını Araratta altına döndürüp Haymana ovasının zenginliğine gidelim diyerek o kadar yolu boşuna çiğneyen el akıllı sözüm sanadır. Geldin de ne buldun.

Altınını çamura, toprağa değiştirdin. Şu damlara yatırdın. Çadırın bu tilki ininden daha mı kötüdür? Bir de çiftçiliğe özenirsin. Sana sad-aferin. Lo sen kim, çiftçilik kim. Sen çiftçilikten ne anlarsın. Ne diye Osmanlıya boşu boşuna vergi ödersin. Gel bahara aç, muhtaçsın. Dua et.. Et ki, koyunun doğurgan, sütü yağlı ve de bol olsun. Yoksa gürültüye gittin budala Araratlı. Boka battın. Sana da, beyine de maşallah..."

Çocuklar, Türkmenden gelen çerçileri karşılamaya koşuştular. Köye girmeden karşıladılar. Yün, buğday verip çerez aldılar. Değiş-tokuş ettiler. Semedin bağırıyordu "Lo çerçi, alan yoktur satan boktur..."

Hacer Hanım, Omo'nun kendi kapılarını gizlice gözleyen Cumo'suna baktı. Kapıya yürüdü. Gulember arada yün eğiriyordu, kendini önündeki işe vermişti. Dünyadan habersizdi. Oğlan kendinden sakınıp öteye devrildi. Uso, Memdız'ın dama aktı. Uzun boyluydu, boyunu dik tutamıyordu. Beline yakın bükülüp ikiye katlanmıştı.

Hacer Hanım, bakışını Uso'dan aldı. Gulember'den su istedi. Irmağın batak suyunu iğrenerek içti. Sordu.

—Kevok ne eder?

—Efkâra batmış oturur.

—Batsın kancık, Memdız gibi erini Osmanlının ak sakallı kocasına satan kancık, her hale müstahaktır. Ağzı tükrüklü Osmanlıya meyil akıtan cahş (Eşek sıpası)...

—Ağzına lokma almaz.

—Mızırdama da var sor...

Gulember doğrulup vardı.

—Aç mısın, dedi.

Kevok, oralı olmadı.

Tekrarladı,

—Kevok aç mısın?

—Hım, dedi.

Gulember pencereye geçti, dışarıyı gözledi. Gizliden işmar eden Cumo'ya aldırmadı. Başka tarafa baktı. Uso'yla, Memdız dor tayı terbiye ederlerdi. Tay arka ayaklarına dikiliyor, el vurdurmuyordu kendine. Az az okşayıp alıştırdılar. Cumo çekilmişti. Ararat'ta bey kızı, bey oğluna, aşiretin ünlü yiğitlerineyken burada her şey berbat olmuştu.

DEVAM EDECEK