Aydınlık

Kuruluş yılı: 1921
Kurucusu: ŞEFİK HÜSNÜ

BÜTÜN ÜLKELERİN İŞÇİLERİ VE EZİLEN HALKLAR, BİRLEŞİN!

PERŞEMBE
9
Ağustos 1979
500 KURUŞ

AJAN GALULA'NIN KİTABI

CIA'nın anarşi teorisi

8. sayfada

Afganlı gerillalar Kabil yakınlarındaki Pervin bölgesini ele geçirdi

3. SAYFADA

İşçiler maaşlarını istiyor
Belediyeler "para yok" diyor

16 bin belediye işçisi direnişte

- İzmir' de daha önce iki kez ertelenen grev dördüncü gününe girdi
- Ankara' da 7.500, Diyarbakır' da 1.250 belediye işçisi dün sabahtan itibaren direnişe başladı

HABER MERKEZİ

İzmir Belediyesindeki grev dördüncü gününü doldururken, Ankara ve Diyarbakır Belediye işçilerinin de dün greve başlaması ile birlikte, üç büyük şehirde grevde bulunan belediye işçilerinin sayısı 15 bini aştı.

Ardarda patlak veren belediye grevlerine, belediyelerin biriken işçi ücretlerini, toplusözleşme farklarını ödeyememesinin veya uzayan toplusözleşme görüşmelerinin sonuçlandırılamamasının neden olduğu bildiriliyor.

Aylardır maaşlarını ve birikmiş ücretlerini alamayan işçiler geçim sıkıntısı içinde boğulurken, belediye başkanları da milyonları bulan işçi alacaklarını ödemelerine imkan olmadığını tekrarlıyor ve hükümetten mali destek istiyorlar.

Haberi 5. sayfada

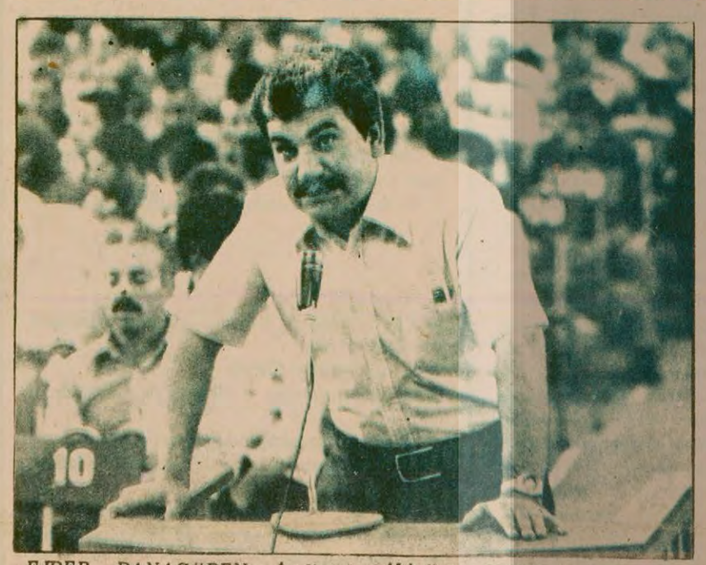

EJDER DANAGÜDEN. İsadivanlı Mahallesi katliamı elebaşısıdır. Alevi evlerine silahlı saldırıyı yönetti. Kemal Özdemir'in öldürülme olayında bulundu.

K.Maraş olayları davasında

İsadivanlı Mahallesi katliamını düzenleyen elebaşılar da açığa çıkarılıyor

ADANA (ÖZEL)

Kahramanmaraş olayları duruşmasına İsadivanlı Mahallesi tanıklarının dinlenmesi ile devam ediliyor. Katliam sırasında MHP'li örgüt elemanlarının elebaşılık yaparak öldürdüğü Kemal Özdemir'in çocukları Fatma ve Şehriban Özdemir dün tanık olarak dinlendiler. Ve olaylar sırasında saldırganlara elebaşılık yapanları gördüklerini söylediler.

İSADİVANLI MAHALLESİ KATLİAMI

İsadivanlı Mahallesinde çevre köylerden "Ulucamiye bomba atıldı" denerek kandırılıp getirilen köylüler, MHP'li örgüt elemanlarının önderliğinde Alevi yurttaşların evlerine silahlı saldırı düzenlenip Kemal Özdemir öldürülmüştü. Aynı saldırgan grup, görevli er Mehmet Taner'i de yaralamışlardı. Saldırgan gruplar Şeker Apartmanını da yoğun kurşun yağmuruna tutup binayı ateşe vermişlerdi. Bu silahlı saldırı sırasında apartmandan atılan savunma ateşinde Mehmet Torun ölmüştü. Aynı saldırgan grup, olay-

(Devamı sa.7, sü.6'da)

DOĞAN GÜNGÖRDÜK. İsadivanlı Mahallesi katliamı [illegible] dır.

AP Eskişehir Milletvekili Özkan, eczacıların direnişine karşı çıktı

ESKİŞEHİR(THA)

Ada[illegible]rtisi Eskişehir Milletvekili Dr. Yusuf Cemal Özkan, dün bir basın toplantısı düzenleyerek, Türk Eczacı[illegible]liğinin aldığı üç günlük ihtar eylemi kararını eleş

Basın toplantısında Tam Gün Yasasını da eleştiren Özkan, ecz[illegible]ların boykotu hakkında şunları söyledi: "Ecz[illegible]ın herhangi bir somut önerileri yoktur.

(Devamı sa.7, sü.2'de)

Kanser tedavisinde yeni bir sayfa açılıyor

CHİCAGO (AA)

İnsan vücudunda büyüyen kanser tümörlerinin laboratuvarda üretilmesinin hangi hastaya hangi ilacın ve tedavinin uygulanması gerektiği kolaylaştırması bakımından önemli bir aşama olduğu belirtildi.

(Devamı sa.7, sü.3'de)

Irak'ta idama mahkum edilen 21 kişi kurşuna dizildi

- İdam edilenler arasında Devrim Komuta Konseyi üyeleri de bulunuyor

BAĞDAT (AA)

Irak'ta özel bir mahkeme tarafından vatana, parti ve devrime ihanetten suçlu bulunarak idama mahkum edilen 22 kişiden 21'i dün kurşuna dizildi.

İdama mahkum olan Ahmet Zannun Kerim'in ise henüz yakalanmadığı açıklandı. Ahmet Zannun Ke-

(Devamı sa.7, sü.10'da)

Istanbul Sıkıyönetim Komutanlığının emriyle

Kiralık kasa operasyonu durduruldu

İSTANBUL(AA)

İstanbul Emniyet Müdürlüğü Mali Şube ekiplerince bir süreden beri bankalarda sürdürülen kiralık kasa denetim ve aramaları, dün İstanbul Sıkıyönetim Komutanlığının emri ile süresiz olarak durduruldu.

Yapılan duyuruda kontrollerin durdurulmasının gerekçesinin bazı asılsız söylentiler olduğu bildirildi.

Öte yandan, İstanbul Emniyet Müdürlüğü Mali Şube Müdürlüğünden yapılan çağrıya karşın, sahipleri gelmemiş olan kiralık kasaların, sahipleri gelene dek mühürlendiği bildirildi.

MHP, Hollanda Mahkemesinde

UTRECHT (ÖZEL)

Son dönemlerde MHP yanlılarının sürekli olarak saldırı ve tehditlerine uğrayan Hollanda muhabirimiz Niyazi Terzi, MHP'yi Hollanda Mahkemesine verdi.

Hollanda Yabancılar Kanununun 12. maddesine ve Hollanda Ceza Kanununda faşist faaliyetleri yasaklayan ilgili maddelere dayanmarak, burada bulunan MHP örgütlerinin yasaklanmasını ve MHP'lilerin sınırdışı edilmesini isteyen muhabirimiz "Başka türlü can güvenliği sağlanamaz" dedi.

(Devamı sa.7, sü.6'da)

Halk müdahale edince Apocular kaçtı

ELAZIĞ (ÖZEL)

Elazığ'da önceki gün saat 17.00 sularında Fevzi Çakmak Mahallesindeki evine gitmekte olan Veli Kömürcü adlı devrimci, 4 Apocunun saldırısına uğradı. Ancak olaya yakındaki devrimciler ve halk müdahale edince saldırganlar kaçmak zorunda kaldılar. Olay yerinde Celal Aydın'ı öldürmekten dolayı tutuklu bulunan Aytekin Pulluk'un kardeşi Alaattin

(Devamı sa.7, sü.1'de)

- "IMF' nin yeşil ışık yaktığı şeklinde nitelendirilen gelişmeden ihtiyatlı bir dille sözedilmesi daha uygun olur"
- "IMF ile yapılan anlaşmayı sürdürmek kolay değildir"

Mehmet Yazar, IMF'nin alınan ekonomik önlemleri dönemler itibariyle değerlendireceğini, ancak uygulamalar başarılı bulursa kredi vermeye devam edeceğini söyledi.

Odalar Birliği Başkanı Yazar:

Döviz darboğazı sürüyor

ANKARA(THA)

Türkiye Odalar Birliği ve Ankara Sanayi Odası (ASO) Başkanı Mehmet Yazar, "IMF'nin 'yeşil ışık' yaktığı şeklinde nitelendirilen gelişmeden ihtiyatlı bir dille söz edilmesi daha uygun olur" dedi.

Mehmet Yazar, "IMF'nin yeşil ışığı üzerine" yaptığı değerlendirmede, "ülkemizin döviz darboğazından kurtulduğu gibi bir hayale kapılmayalım" seklinde

(Devamı sa.7, sü.3 de)

Darende'de ölü sayısı 23'e çıktı

DARENDE

Önceki gün Kayseri Elazığ Karayolunda meydana gelen kazada hayatlarını kaybedenlerin sayısı 24'e yükseldi.

Önceki akşam saat 19.30 sıralarında Malatya'nın Darende İlçesi yakınlarında bir otobüs karşısına çıkan bir motosiklete çarpmamaya çalışırken 150 metre derinliğinde bir uçuruma yuvarlanmıştı.

Malatya'da, yetkililerin verdiği bilgiye göre, 38 DE 250 plakalı otobüste bulunan yolculardan 24'ü hayatını kaybetti. Yaralı sayısının ise 20 civarında olduğu belirtiliyor.

Kazada yaralananların tedavisi Malatya Devlet Hastanesinde yapılıyor.

MALATYA'DA TRAFİK KAZASINDA ÖLEN 24 KİŞİDEN 10'UNUN KİMLİKLERİ BELİRLENDİ

Önceki akşam Kayseri-Elazığ karayolunun Gümüşdere mevkiinde 38 DE 250 plakalı yolcu otobüsünün uçuruma yuvarlanması sonucu meydana gelen trafik kazasında ölen 23 yolcudan 10'unun kimlikleri belirlendi.

Malatya Valisi'nin verdiği bilgiye göre, bir motosikleti geçmek için sollarken uçuruma yuvarlanan otobüste, hayatlarını kaybeden 21 yolcudan sonra, Darende hastanesinde tedavi gören yaralılardan ikisinin kurtarılamaması sonucu ölü sayısı 23'e çıkmıştır.

(Devamı Sa. 7; Sü: 5'te)

YEŞİLÇAM'DAN ANKARA'YA

MAFIA-1

-Bakan bey, şu bizim iş!..
-Aaaa, canım sende. Düşündüğün şeye bak.
-Olacak mı yani?
-Oldu bile, sen hele o güzel artisti ayarla, gerisi kolay!..

Elleri devlet kasasına kadar uzananlar... Sıfırdan başlayıp milyonlar, milyarlar vuranlar...

Yakında Aydınlık'ta

Defterdarlığa bombalı pankart asıldı

İstanbul Defterdarlığı önüne sabah erken saatlerde asılan bombalı pankart, memurlar ve çevre sakinleri tarafından nefretle karşılandı. Memurlar, bu tür eylemlerin kendi mücadelelerine zarar verdiğini söylediler.

Defterdarlıkta çalışan memurlar;

"Bunlardan gelecek fayda gelmez olsun"!

İSTANBUL (ÖZEL)

Cağaloğlu'nda bulunan İstanbul Defterdarlığı önüne dün erken saatlerde Dev Sol imzalı bir pankart asıldı.

"Grevli, toplusözleşmeli sendika hakkımızı söke söke alacağız" yazılı bombalı pankart, Deftarlık memurlarıyla, mülakat sınavı için gelen memur adaylarına korkulu dakikalar yaşattı. Daha sonra olay yerine gelen bomba imha ekibi uzmanları, pankartın uçlarına bağlı olan kutuları alarak pankartı indirdiler.

Deftarlık'ta çalışan memurlarla yaptığımız görüşmede, memurlar, "Sendikayı, toplusözleşmeyi elbette istiyoruz, ama bu haklar bombalı pankart asmakla kazanılamaz" dediler. Memurlar, "Bombalı pankartların ve diğer terör eylemlerinin, ülkemizdeki anarşik ortamı artırmaktan öte hiç bir işe yarayacağı konusunda birleş-

(Devamı sa.7, sü.6'da)

Var mı ki?

Hayvanlara insan ilacı veriliyor!..

HABER MERKEZİ

Hayvan hastalıkları tedavisinde kullanılan ilaçlar bulunmamaya başlayınca, hayvanlara da piyasada bulunan insan ilaçları verilmeye başlandı.

İlaçsızlıktan özellikle kırımların arttığı doğuda besiciler ne yapacaklarını şaşırdılar. İzmir'de çıkan Ticaret gazetesinin haberine göre do-

(Devamı sa.7, sü.2'de)

Veterinerler, ilaç yokluğu karşısında hayvanlar için insan ilaçları yazıyorlar. Ama besiciler "kendimize bulamıyoruz ki hayvana bulalım" diyorlar.

ANADOLU BASINI ŞESLENİYOR

Devrimci Konya EKSPRES Tozanlı Gayret Anadolu

Anadolu
1.8.1979 – SIVAS

Ilaç krizi

Sıvas eczanelerinin hemen tumünde de hayati önem taşıyan ilaçlar yoklara karıştı. Kalp ve şeker hastaları güç durumda kalırken ansızın baş gösteren ishal salgını için gerekli olan ilaçlar da bulunamıyor.

İlaç yokluğuna neden olan faktörler nelerdir? Bu sorunun yanıtı bir süre önce ilaç yapımcıları tarafından verilmiştir. Halkın sağlığını hiçe sayan vurguncular hükümetten istedikleri yüzde altmışlık zammı koparamayınca üeritimi durdurdular. Gerekçe olarak da "Hammadde fiyatlarının yüksek oluşundan ötürü zarar ettiklerini ve yüzde altmışlık zammın kesinlikle kendilerine verilmesini" gösteriyorlar.

Böylece her alanda olduğu gibi ilaç açısından da dışa bağımlılığımızın cezasını çekmeğe başlamış oluyoruz diyerek montajcılığı sanayi kolu haline getirip, tatlı vurgun alanları yaratanlar sonunda halkı ölüme mahkum etmişlerdir. Anadolu'nun unutulmuş yörelerinde ilaç bulamadığı için ilkel yöntemlerle tedavi olmağa çalışan fakir halkın çektiği çileyi vurguncular ne bilsin. Onlar gerektiğinde Oxford Üniversitesine gidip yıllık kontrollerini yaptırma olanağına sahipler. Onlar için önemli olna halkın sağlığı değil keselerinin sağlığıdır.

Halk artık "YETER" diyor. Kibritten otomobile, buzdolabından toplu iğneye değin tüm üretim maddelerinin tekelini elinde bulunduran kapitalist kitleler ve sektorler istedikleri kadar paralı ilanlarla, yabancı gazetelere verdikleri demeçlerle hükümeti yıpratmağa uğraşsınlar artık değirmenin suyu bitmiştir. Devlete kimse meydan okuyamaz. Bu topraklar bizim topraklarımız. Bu vatan bizim vatanımız. Olanakları geniş olduğu için ülkevi sadece kendilerine ait sananlarada bir gün halk gereken dersi verecektir.

Şimdi Bitlis'in Ahlat'ında, Sivas'ın Horsana'sında, Muş'un Varto'sunda ilaç bulamadığı için hayvanlar gibi otlanarak tedaviyi otta arayanlar gün gelecek, yediği otları hak edenlerin iğrenç suratlarına kusacak

YENİ HABER
30.7.1979 – BALIKESİR

TARIŞ'teki yağ kuyrukları çok erken saatte başlıyor

Piyasalarda yağ sıkıntısı sürüvor. İlgili esnaf kuruluşları yetkililerinin Ankara'da verdikleri demeçte, piyasalara ihtiyaçtan yüzde 30 daha fazla yağ verildiği, buna rağmen sıkıntının sürdüğü açıklandı. Bu kuruluşların yetkilileri sıkıntının,dağıtım daki düzensizlikten ileri geldiğini bildirdiler.

Kentimizde de Tariş dışındaki satış yerlerinde yağ bulma gerçekten önemli bir sorun. Ne semt bakkallarında ne de diğer bakkaliyelerde yağ bulma olanağı yok. Geçtiğimiz hafta operasyonlar sonucu bazı işyerlerinde yağ bulunması olayı da piyasayı etkiledi. Şimdi fiyat yüksek de olsa yağ bulma olanağı kalmadı.

Tariş'in halen kentimizde tek yağ satıcısı durumunda kalması ise bütün ilgilileri ve dikkatleri Tariş üzerine çevirdi. Ne var ki Tariş'e de yeterli oranda mal gelmediği veya getirilmediği sanılıyor. Çünkü sabahın çok erken saatlerinde kuyruğa giren vatandaşın bir bölümü yağ alamıyor.

Tariş yağlarının hem ucuz, hem de kaliteli olması ve vatandaşa da bir kilo sofra margarini, ya da teneke ile zeytinyağı verilmesi ilgileri daha da artırıyor. Ancak daha önce de bildirdiğimiz gibi Tariş'in toptan satışlarının bulunması, Balıkesir kenti dışında da satış yapılması, bu arada kooperatif kantin gibi kuruluşlara toptan mal verilmesi, bu arada kuyruklarda bütün gününü geçiren vatandaşın aleyhine oluyor.

GERÇEKTEN BOL YAĞ VAR

Öte yandan gerek kentimizde gerekse ilçelerde bol oranda yağ bulunduğu yolunda çeşitli söylentiler var. Özellikle bazı ilçelerde ayçiçeğinin 18 litrelik bir tenekesinin 1500 liraya, aynı hacimdeki bir teneke zeytinyağının da 1600 -1800 liralara satıldığı, bunlardan dalimizde gercekte ciddi bir yağ darlığının olmadığı, stokçu hareketler sonucu bugünkü durumun ortaya çıktığı belirtiliyor.

YENİ SES
25.7.1979 – CEYHAN

Fiske

Durdu durdu, turnayı gözünden vurdu. Kim vurdu? Kim vuracak. Hükümet. Bak, iki senede atamadığı temelleri şu bir hafta içerisinde atıverdi çıktı.

FİKİR MEYDANI

TÜRK SİLAHLI KUVVETLERİ PERSONEL KANUNUNUN 1923 SAYILI YASASI VE GETİRDİĞİ HAKSIZLIKLAR

Mehmet Murtaza Bekorgil

26 Eylül 1978 gün ve 2171sayılı kanunun verdiği yetkiye dayanılarak, 926 sayılı Türk Silahlı Kuvvetleri Personel Kanunun 3 Temmuz 1975 gün ve 1923 sayılı yasa ile değişik 137. maddesinin 5. 6. 7 ve 8. fıkralarının değiştirilmesi Bakanlar kurulunca 27 Aralık 1978 gününde kararlaştırılmıştır.

Ordunun ağır yükünü omuzlayan assubayların, farklı dönemlerde yürürlüğe giren kanun, yönetmenlik vb. statülerle sorumluluk, yetki, cezai durumları gittikçe içinden çıkılmaz, ne tarafa çekilirse o tarafa uzayan karmaşık bir duruma sokulmuştur. Türk Silahlı Kuvvetlerinin işgücü bakımından esas yükünü çeken assubaylar, hayat pahalılığı karşısında da hükümetlerden üyey evlat muamelesi görmektedir.

Assubayların üçte biri 25 Nolu kanun hükmündeki kararnameden yararlanamıyor

Assubay okullarından mezun olarak ordu saflarına katılan herkes, 296 sayılı Türk Silahlı Kuvvetleri Personel Kanununa göre 10. derecenin 1. kademesinde göreve başlamaktadır. Bugünkü statüye göre 2. dereceye kadar yükselebilmektedir. 25. No'lu KHK Assubaylığın 8. derecesinin 1. kademesinde ve daha yukarısında olanlara ek-gösterge vermektedir. Dolayısıyla 10. ve 9. derecenin kademelerine diğer bir anlatışla 6 senelik assubaylar bu haktan mahrum edilmiştir. (Bkz. Tablo 1)

EK-VIII SAYILI CETVEL/TABLO I
ASSUBAYLAR İÇİN GÖSTERGE TABLOSU (Kanun Hükmünde Kararname/15. Tarih 13.10.1978)

DERECE	RÜTBELER	GÖSTERGELER	EK GÖSTERGE
2	Asb. II. Kad. Kd.Bş.Çvş.	900 940 980 1020 1060 1100	300
3	" " "	790 810 830 850 870 890	275
4	Asb. Kd. Bş. Çvş.	700 720 740 760 780 800	200
5	" " "	620 635 650 665 680 695	150
6	Asb. Bş. Çvş.	555 570 585 600 615 630	150
7	" " "	505 515 525 535 545 555	100
8	Asb. Üst. Çş.	465 475 485 495 505 515	100
9	Asb. Kd. Çvş.	425 435 445 455 465 475	—
10	Asb. Çvş.	400 405 410 415 420 425	—

EK-VI SAYILI CETVEL/TABLO II
SUBAYLAR İÇİN GÖSTERGE TABLOSU (KHK/15. Tarih 13.10.1978)

DERECE	RÜTBELER	GÖSTERGELER	EK GÖSTERGE
1	Orgeneral		
	Oramiral	1200	900
	Korgenaral		
	Koramiral	1200	800
	Tümgeneral		
	Tümamiral	1200	700
	Tuğgeneral		
	Tuğamiral	1200	600
	Kd. Albay	1200	600
	Albay	1200	500
	Yarbay	1050 1100 1150	400
2	Kd. Bn.	900 940 1020 1060 1100	300
3	Bnb.	790 810 830 850 870 890	275
4	Ön. Yzb.	700 720 740 760 780 800	200
5	Kd. Yzb.	620 635 650 665 680 695	150
6	Yzb.	555 570 585 600 615 630	150
7	Üstçm.	505 515 525 535 545 555	100
8	Teğmen	465 475 485 495 505 515	100

Tablodan açıkça görüldüğü gibi TSK'lerin içinde görevli her üç assubaydan biri ek-gösterge alamamaktadır. Teğmen olarak ordu saflarına katılan Harp Okulu çıkışlı subaylar 926 sayılı Türk Silahlı Kuvvetleri Personeli Kanununa göre 8. derecenin 1. kademesinden göreve başlamaktadırlar. 25. No'lu KHK'den yararlanmaktadırlar (Bkz Tablo II.)

Assubayların 10. ve 9. derecede bulunanları değil de subayların en alt derecesinin karşılığı olan 8. dereceden sonra gösterge alabilmeleri dikkat çekicidir. 657 sayılı Devlet Memurları Kanununa ek-geçici 2182 sayılı kanun, bu kanuna göre aylık almakta olan personeli bir defaya mahsus olmak üzere bir üst dereceye getirdi. 926 sayılı kanun kapsamına giren subay, assubay ve uzman çavuşların bu haktan yararlanması da yılan hikayesine döndü. Üç ayrı tekliften biri olan Milli Savunma Bakanlığı komisyonunca hazırlanmış olan tasarı doğrultusunda çıkması beklenen KHK Assubayların bir kısmını aynı zamanda 25. No'lu KHK'nın mağduriyetinden de kurtaracaktır. Fakat bu hak bir kere kazanılacağından 25. Nolu KHK'nın esasında bir değişiklik getirmesi söz konusu değildir. 1 Mart 1975 tarihinde uygulanmaya başlayan ek-gösterge düzenlemesiyle assubayların sadece 2. 3. ve 4 derecelerine sırayla 100, 75, 50 ek-gösterge verilmesi TSK'lerin içinde var olan huzursuzluğu çözememiş ise 25. Nolu KHK nın getirdiği yeni düzenleme de bu huzursuzluğa çözebilmekten uzaktır. Sorunun çözümü 25. Nolu KHK'nın kapsamının genişletilerek 10. ve 9. derecelerde bulunan geniş assubay kitlesinin de bu haktan eşitçe yararlanmasındadır.

Subay ve assubaylara eşit ek-gösterge uygulanmalıdır

25. Nolu KHK ile 8. ve 7. derecede bulunan bir assubay 400 puan olan maaş göstergesine ilave olarak 100 ek-gösterge almaktadır. Mevcut statüye göre assubayın en fazla yükseldiği 2. derecede ise aldığı ek-gösterge miktarı 300'dür (Bkz. Tablo 1) Oysa aynı KHK ile orgeneral ve oramiraller verilen ek-gösterge miktarı 900'dür ki bu hali hazırda bir yüzbaşının veya 12 senelik bir assubayın aldığı maaş göstergesinin hemen hemen iki katına eşittir. (Bkz. Tablo 11) Ek-göstergeler kıdemli binbaşıdan sonra dengesiz ve astrütbedekilerin aleyhine bir tırmanış göstermektedir. Kaldı ki küçük rütbede olanlar arasındaki esitsizlik küçümsenmeyecek ölçüdedir. Bu durum aylık gelirler arasındaki farkı artırmaktadır. Geçim sıkıntısının ağırlığı omuzlarına çökmüs olan küçük rütbeliler bu şekilde bir de huzursuzluğun içine itilmektedir. TSK'leri içinde görev yapan personelin rütbe durumuna bakılmasızın ek-gösterge sisteminden eşit şekilde yararlanması ordunun birlik ve beraberliğini kemiren bir kurdun temizlenmesi olacaktır.

HALKIN SESİ
GAZETEMİZİN SAHİBİ 45 MİLYON HALKTIR

Halk sahte solcuların provokasyonunu boşa çıkardı

Ben Ortacalı bir devrimci olarak, kasabamızda son aylarda çeşitli grupların çıkarmak istedikleri olaylardan bahsetmek istiyorum.

Kasabamız son iki aya kadar çeşitli fikirlerin bulunduğu, demokratik bir yapıya sahipti. Ancak okulların kapanmasıyla, dışarıda okuyan ÜGD'lilerin kasabaya gelmesi ve duvarlara "Kana kan intikam MHP" sloganlarını yazmaları ile hava gerginleşmeye başladı. Eskiden dağıtılan bildirileri alıp okuyan ve devrimcileri kucaklayan halk tedirgin olmuştu.

Derken ÜGD'liler bir taraftan örgütlenirken, diğer yandan da gerici propagandaları sürdürüyorlardı. Propagandada temel aldıkları şey, Alevilerin kendilerine saldıracağı ve antikomünizmdi.

Kasabamızda Alevi ve Sünni vatandaşlar içiçe ve kardeşçe yaşamakta, bütün sorunlarını ortaklaşa çözmektedirler. ÜGD'lilerin burada gelişebilmeleri için mezhep bölücülüğü yapmak ve hayali düşman kamplar yaratarak, giderek bu yolla güç toplaması gerekiyordu. Bu AP'nin gerici kanadıyla da birleşerek olabilecek şeydi.

Ancak amaca ulaşmak için çeşitli olaylardan faydalanmak, meşru bir şekilde faaliyet yürüterek kendilerine saldırtmak ve halka "Bakın biz masum insanlarız, biz değil, komünistler saldırıyor" deyip kendi saldırıları için zemin hazırlamak gerekiyordu. Bunun için önce bir gece düzenlediler, ardından Ortaca'ya ÜGD'yi açtılar. 15 gün arayla da "Hamalın Çilesi" adında bir tiyatro getirttiler.

Gelelim diğer tarafa: Kendisine devrimciyim diyen, bağlı olduğu siyasi görüşün hiç bir ilkesini uygulamayan, bir dediği diğerini tutmayan ve halkla hiç bir bağı olmayan gençler de ÜGD'lilerin bu yaptıkları taktik manevralar karşısında "Kıralım, devirelim, nerede görürsek, dövüşerek onları sindiririz" diyerek duello mantığıyla hareket ederek, MHP'nin Ortaca'da gelişmesine hizmet ediyorlardı. Şöyle ki, ülkücü faşistlerin yaptığı ilk geceden önce Alevi mahallesini dolaşarak MHP'lilerin mahalleye saldıracaklarını yayarak havayı gerginleştirdiler. Ve ardından geceyi yaptırmamaya gittiler.

Ancak jandarma komutanıyla karşılaşınca, hiç bir tabanları olmayan Alevi mahallesine dönmek istediler. Fakat mahalle halkı bunları mahalleye almadı. MHP'ye hizmet eden birinci provokasyon boşa çıkarılmış oldu. İkinci olarak da ÜGD'li faşistlerin getirttiği tiyatroyu lümpen unsurlarla birlikte basmayı planladılar, yine jandarmanın önlemi ile eylemlerini gerçekleştiremediler.

Bunların yapmaya çalıştığı bu işler, Türkiye İşçi Köylü Partisi taraftarlarınca düzenlenen kahve toplantısında, halk tarafından lanetlendi ve kendilerine bu durum bildirildi.

Durum böyleyken ertesi gün karakol, ben ve dört arkadaşımı gözaltına almaya kalktı. Sebep olarak da Ortaca'da tiyatro oynayan faşistlerin, geriye dönerken Muğla'da kurşunlanması gösterildi. Ancak hiç bir yasal gerekçe yoktu.

Sonuç olarak şöyle özetleyebiliriz: MHP'liler ve sahte solcular Ortaca'da kargaşalık çıkartmak istiyorlar, gelişen olayların seyri bir düzen ve programı içinde yapılıyor. Karakol kargaşalığı çıkaranları bildiği halde, TİKP'li devrimcileri seçmeleri olayların karanlık unsurlar tarafından tezgahlandığını ve daha büyük olaylar için hazırlık yapıldığını ortaya çıkarmaktadır.

Ortaca halkı ve TİKP'li devrimciler bütün karanlık güçlerin oyunlarını boşa çıkaracaklardır.

Ferhat Yanık

Ev arayanlar, emlakçılara başvururken dikkatli olun

3 Ağustos 1979 tarihinde Günaydın gazetesinde okuduğum bir ev ilanı üzerine, verilen telefon numarasına telefon ettim. Adres verdiler. Altın Emlak diye Aksaray Yenikapı'da bir bürova gittim. Bana. "500 lira verin evi gösterelim" dediler. Paravı verdim evi görmeye gittim, beğendim, tutacağımı söyledim. Ev sahibi saat beşte geleceği için biz oradan çıktık ve emlakçıya 2000 lira kapora verdim. Saat 17.00'de eve gittiğimde emlakçılar yoktu, ev sahibi ile görüştüm. Evinin kiralanması için gazeteye ilan vermediğini belirtti. Ben tekrar emlakçıya geldiğimde kapalı idi. 4 Ağustos günü saat 10'da gittim. Bana ev sahibi ile beni görüştürüp işimi halledeceklerini söylediler. Eve gittiğimizde ev sahibi ile görüşmeden geri döndük. Ben paramı istedim, bana tabanca ve yumrukla saldırdılar. Camdan atmakla tehdit ettiler. Ben Aydınlık gazetesinden aldığım kimliği gösterince paramı verdiler. Ben dışarı çıkınca pesimden koştular. Ben alt kattaki bir büroya sığındım. Yarım saat orada mahsur kaldım. Kapının önünde beni beklediler. Aşağıya indim, hâlâ bekliyorlardı. Ben tekrar bodrum kata indim. Orada bir çocukla 25, 26 yaşlarında bir şahış vardı, onlara durumu anlattım. Polis çağırmalarını söyledim. Polis çağırmadılar ama kapının önünde beklediler, beklediler ve bu şahıslar gidince bana haber verdiler, buradan çıkıp kaçtım.

Hamit Yıldırım

muzaffer hacıhasanoğlu
ELLER
öyküler
35 lira
Genel Dağıtım: TUR-DA
Hamam Sokak. No. 4. Cağaloğlu - İstanbul
AYDINLIK YAYINLARI

"Yasalara göre askerlik yapmış sayılmıyormuşum. Ya üç buçuk yıl ne yapmışız? Tatbikatı, eğitimi ve askeri dersleri ile geçen o üç buçuk yıl ne oluyor?"

ISTANBUL

Sayın Bülent Ecevit'e açık mektup

ASKERLİĞİN ANLAMI NEDİR?

1 Ekim 1974 tarihinde Kara Kuvvetleri Komutanlığı Okullar Daire Başkanlığına bağlı, Çankırı Kara Assubay Okuluna girdim. 1977 Ağustosunda okulun bana verdiği diplomada aynen şöyle yazıyordu:

"Kemal oğlu Selim CANBOLAT üç yıl süreli Assubay Hazırlama Okulunu başarıyla bitirerek, Assubay Hazırlama Okulu diplomasını almaya hak kazanmıştır."

Ve altında Okul Komutanı Tnk. Kd. Alb. Nevzat TÜRKLER, Öğretim Başkanı P. Kd. Alb. Rami Anaç, Eğitim ve Okullar Daire Başkanı Tuğgeneral Sami KARAMISIR'ın imzalarını da taşıyordu. 1 Eylül 1977'de Kara Kuvvetleri Komutanlığı Piyade Dairesine bağlı, Tuzla Piyade Okuluna girdim. Bazı özel nedenlerle 1978 Ocak ayında firar ettim ve şubatta tekrar döndüm. Ve disiplin kurulu kararı ile 34 gün firar suçundan okuldan çıkarıldım.

Bütün Assubay okulları gibi biz de her çarşamba Piyadecilik Eğitimine tabi tutulduk. Yani bir yılda 52, üç yılda toplam 156 gün. 1. ve 2. sınıflarda birer aydan iki ay, İzmit'in Karamürsel kazasının Hersek köyünde piyadecilik eğitimi gördük ve Tuzla Piyade Okulunda iki aylık temel eğitimden geçtik. Hepsinin toplamı 276 gün eder. Bir erin, bırakın eri, bir yedek subayın yaptığı eğitim 4 ayı geçmez. Bunun yanında Taktik, Topoğrafya, Askeri İntibak, Motor Bakım, Askeri Ceza, Savunma, Taarruz ve Silah Dersleri gibi meslek dersleri gördük. 1959 doğumluvum ve beni tekrar askere alacaklar.

Yani üç bucuk yılda öğrenemediğimizi er olarak 20 ayda öğrenecekmişiz. Aşındırmadığım kapı kalmadı. Hepsinden aldığım yanıt: Yasalara göre askerlik yapmış sayılmıyormuşum. Geçirdiğim üç bucuk yıl ne yapmışız? Sekiz ay sonra askerlik dedikleri sanatın öğreticisi, eğiticisi durumuna, ordunun en küçük komutanı durumuna gelecek olan biz, tatbikatı, eğitimi, askeri dersleri, nöbetiyle geçen üç buçuk yıl ne oluyor?

Evet sayın başbakanım, ismim Yahya olsa olsa herhalde askere çağırmazlardı beni. Ya da birlikte görünüp İzmir'de Efes Otelinde askerlik yapardım. Ama değil, başbakanım, karnını doyurmak için çırpınan ve hakkında hüküm başkaları tarafından verilen, halkın içinden bir vatandaşım. Sayet bir suçum varsa o da vatandaş olmak. Bugün Millet Meclisi kulislerinde tartışma sonusu olan, dövizle "askerlik yapma" ve bazı çevreler tarafından "ticarete dökülen askerlik", "satın alınan askerlik" gibi adların takıldığı yasa, askeri açıdan, askeri eğitim ve bilgi açısından mükelleflere bir şey kazandırmadığı kesin ve açıktır. Benim ne doviz ne de para ödemeye gücüm var. Zaten devlet babamız üç buçuk yıllık toplam 76 bin lira sırtımıza yüklemiş, suyumuzu sıkıp yine alacak bu parayı. Hem üç buçuk yıl askerlik yap, hem tazminat öde. Bu sizin sosyal adalet dediğiniz kavrama ters düşmüyor mu? Bu konu sadece beni ilgilendirmiyor. Herhangi bir nedenle ordudan atılmış, çıkarılmış birçok kişiyi ilgilendiren yasal bir kanser. Adaletsizlik denilen şeyin ta kendisi.

Son çare, son umut. Türkiye vatandaşı olduğumuzdan kuşku duymayalım. Açılacak en büyük yara da budur herhalde.

Saygılarımla
Selim Canbolat

demokrat gözüyle
lütfü oflaz

İşte sosyalizm...

Son günlerde bir dizi haber özellikle dikkat çekmekte.

Yerli, yabancı yayın organlarının dış politika sayfalarında sık-sık şu haberlerle göz göze gelinmekte:

"Çin'de Mao eleştirilebiliyor..."

Başka?

"Çinli gençler, köylüler yer yer gösteriler tertipleyebiliyor..."

Başka?

"Çin yönetimi ve polis, bu gösterilere müdahale etmiyor..."

Etmez elbette.

Niye mi?

Çünkü Çin "sosyalist" bir ülke.

Bu ülkede işçiler, köylüler, topyekün emekçiler yönetimde.

Zaten sosyalizm dediğiniz ne ki?

Halkın kendi kendini yönetmesi, yani halk demokrasisi değil mi?

O halde sosyalist bir ülkede; halkın eleştirilerine, gösterilerine yönetimin müdahale etmemesi gayet normal değil mi?

Bunun aksi anormal değil mi?

Bir sosyalist ülke düşününüz ki, halk kendi yöneticilerini eleştiremiyor.

Eleştirenler derhal tımarhanelere kapatılıyor.

Daha da olmadı mı ülke dışına atılıyor.

Hele hele gösteri yapmak en büyük suç sayılıyor.

Ondan sonra da bu ülke kalkıyor, kendisine "sosyalist" diyor.

Cümle alem de ona inanıyor, öyle mi?

Neymiş?

Çin'de Mao eleştirilebilmekteymiş.

Eleştirilebilir elbette.

Mao da bir insan değil mi?

Her insan gibi onun da birtakım kusurları olması doğal değil mi?

Öyleyse eleştirilmesi gayet tabii değil mi?

Neymiş?

Çin'de gençler, köylüler gösteriler tertipleyebilmekteymiş.

Tertipleyebilir elbette.

Köylüler, gençler o ülkenin öz sahibi değil mi?

Onların da gerektiğinde gösteriler yapması, bu haktan yararlanması sosyalizmin temel ilkelerine uygun değil mi?

Kaldı ki, sosyalizmin temel ilkelerinden sapan yönetimlere "revizyonist" denilmesi esasen bu yüzden değil mi?

* * *

Özellikle belirtmeli:

Sosyalist bir yönetim, her ağzını açanın peşine bir polis takmaz.

Her gösteri yapanı tımarhanelere kapatmaz.

Kapatırsa zaten sosyalist olmaz.

İşte Çin, bunları yapmadığı içindir ki "sosyalist" bir ülke.

İşte Çin'de halk; kâh duvar gazeteleri, kâh gösteriler yoluyla kafasının içindekileri bunun için gün ışığına çıkartabilmekte.

Ve işte Çin'deki yöneticiler de, gün ışığına çıkan bu fikirlere göre bir tutum geliştirebilmekte.

Öte yandan kendine "sosyalist" diyen bazı ülkeler ise, her ağzını açanı tımarhanelere kilitlemekte.

Revizyonizmle sosyalizm arasındaki fark bu işte.

BULMACA

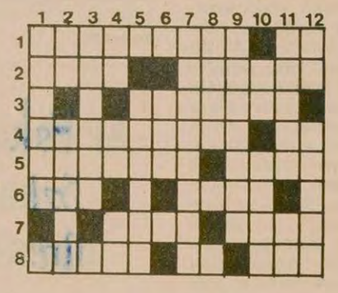

SOLDAN SAĞA: 1) Geçenlerde ölen ünlü bir sinema sanatçısı- Bir hayvan. 2) Eski Orta Asya Türklerinde hükümdarlara denirdi - Salkım ağacı da denilen bir süs ve gölge ağacı. 3) Tersi bilmeden, farkında olmadan, 4) Bir ilimiz- Tersi bir bağlaç, 5) Cana yakın, güvenilir, kalender davranışlı yaşlıca adamlara denir- Bir duvarcı aleti. 6) Tersi bir göz rengi- Üzerine ses kaydedilen disk biçiminde ince levha. 7) Tersi 'peki' anlamında Amerikan kökenli bir sözcük- Uzun olmayan. 8) Hayat-Bir harfin okunuşu-Tersi bir toprak çeşidi.

YUKARIDAN AŞAĞI: 1) Hısımlar, hısım. 2) Tersi dünyanın uydusu-Deniz suyunun inip çıkma hareketi. 3) Eski çağlardan kalma yıkıntı, kalıntı. 4) Çok kısa zaman-Kimyada Protaktinyum'un simgesi-Onaylama belirten bir ünlem. 5) Tersi bir tür balık. 6) Üye. 7) Karayollarında yol seviyesinden aşağıda kalan bölüm. 8) Tersi bir içki. 9) Sert bir cismi sürterek yontmak, törpülemek. 10) Tersi İskambilde birli-Öğüt, salık verilen yol. 11) Tersi eski bir Güney Anadolu uygarlığı-Bir nota. 12) Uzaklık işareti-Bir giysi.

DÜNKÜ BULMACANIN ÇÖZÜMÜ

İSRAİL'İN GÜNEY LÜBNAN'DA TANK VE UÇAKLARLA SALDIRMASI ÜZERİNE

VANCE:

"İsrail, Lübnan'a saldırarak ABD-İsrail anlaşmasını ihlal ediyor"

ABD Dışişleri Bakanı Vance, İsrail'in ülkesinden aldığı silahlarla saldırıda bulunamayacağını, İsrail'in imzalanan anlaşmaları çiğnediğini belirtti.

- Temsilciler Meclisi Üyesi Findley: "İsrail'e tank ve zırhlı araç yardımı derhal kesilmelidir"
- Dayan'a göre ABD, İsrail'ı desteklemiyormuş!

WASHINGTON/ BEYRUT

ABD Dışişleri Bakanı Cyrus Vance, İsrail'in geçen ay Lübnan'a karşı düzenlediği saldırılarda, Amerikan silahları kullandığını kaydederek, ABD-İsrail askeri yardım anlaşmasını ihmal ettiğini bildirdi.

Vance, Kongre'ye gönderdiği mektupta, "İsrail, 22 Temmuzda Güney Lübnan'a hava akınları ve tanklarla karadan saldırılar düzenleyerek 1952 anlaşmasını ihlal etmiştir. İsrail'in kendisine verilen Amerikan silahlarını hangi yerde kullanabileceği 1952 tarihli anlaşmanın maddelerinde açıkça belirtilmektedir" dedi. Bu silahların yalnızca savunma için kullanılabileceğini hatırlatan Vance, İsrail'in bu tutumunun, ülkesinin bundan sonra İsrail'e yapacağı silah satışlarını etkileyebileceğini de belirtti.

Öte yandan Vance'ın mektubunu basına açıklayan Temsilciler Meclisi üyesi John Findley, İsrail'e tank ve zırhlı araçlar gibi silah yardımının derhal kesilmesini istedi ve "İsrail, ABD'nin protestolarına saldırıyla cevap vermektedir" dedi.

DAYAN'IN SERT ÇIKIŞI

İsrail Dışişleri Bakanı Moşe Dayan, geçirdiği enerji bunalımı nedeniyle ABD'nin Orta Doğu politikasını değiştirdiğini, İsrail'i hiçe sayarak Suudi Arabistan'ı desteklediğini ileri sürdü.

Dayan, Avrupa ya da Amerika'nın İsrail'i dize getiremeyeceğini iddia ederek, ABD'nin BM 242 sayılı kararını değil, yeni kararı desteklemeye başladığını söyledi.

HOMEYNİ'NİN ÇAĞRISI

İran dini lideri Ayetullah Homeyni, Ramazan'ın son cumasında (24 Temmuz) dünyadaki tüm Müslümanları, Filistin halkını destekleyici gösteriler yapmaya çağırdı.

ÖZERKLİK GÖRÜŞMELERİ

Mısır Başbakanı Mustafa Halil, özerklik görüşmelerinde, Batı Şeria ve Gazze'de yaşayan Filistinlilere oy ve siyasal parti kurma hakkı verilmesi konularının ele alındığını belirtti.

Özerklik görüşmeleri, İsrail'in Hayfa kentinde, Mısır, İsrail ve ABD heyetleri arasında yapılmıştı.

ARAFAT ÜRDÜN'E GİDECEK

Lübnan'da yayınlanan "As Safir" gazetesi, Kral Hüseyin'in çağrısı üzerine FKÖ Lideri Yaser Arafat'ın iki günlüğüne Ürdün'e gideceğini yazdı.

Gazete Arafat'ın, cumartesi günü Şam'da yapılacak FKÖ Merkez Konseyinin toplantısından sonra Ürdün'e gideceğini haber verdi.

Filistin Ulusal Konseyi Başkanı Halid Fanun ise, Ürdünlü yetkililerle görüşmek için geçtiğimiz salı günü Ürdün'ün başkenti Amman'a gitmişti.

COMMONWEALT ZİRVE TOPLANTISI UZLAŞMAYLA SONUÇLANDI

İngiltere, Rodezya için bir plan hazırlayacak

- Planın, tüm tarafların katılacağı uluslararası bir konferansı, yeni bir anayasayı ve serbest seçimlerin yapılmasını kapsaması istendi

DIŞ HABERLER SERVİSİ

İngiliz Uluslar Topluluğu (Commonwealth) üyesi 39 ülkenin devlet ya da hükümet başkanlarının, Zambiya'nın başkenti Lusaka'da bir haftadır devam eden zirve toplantısı sona erdi.

Toplantı sonunda yayınlanan ortak bildiride, Rodezya sorununa barışçı bir çözüm getirmeyi amaçlayan "İngiliz planının" uygulanması için derhal faaliyete geçileceği kaydedildi. Toplantının iki gün önceki oturumunda oybirliği ile kabul edilen "İngiliz Barış Planı", tüm tarafların katılacağı uluslararası bir konferans düzenlenmesini, yeni bir anayasa yapılmasını ve ülkede serbest seçimlere gidilmesini öngörüyor.

GÜNEY AFRİKA KINANDI

Ortak bildiride ayrıca, Güney Afrika'daki ırkçı beyaz azınlık rejimi de kınandı.

Bildiride, Filistin konusunda ise Commonwealth'in çoğunluğunun FKÖ'nün Filistin halkının tek yasal temsilcisi olarak tanıdığı belirtildi.

YOKSULLARA YARDIM

Ortak bildiride, dünyadaki açlığı azaltmak ve hayat düzeyini yükseltmek için, daha büyük bir ekonomik büyümeye gidilmesi konusunda görüş birliğine vardılar.

Dünya nüfusunun dörtte birini temsil eden hükümet temsilcileri, gelişmekte olan ülkelerin, dünya ekonomisinin bozulması sonucunda, acımasız bir manzara ile karşı karşıya kaldıklarını kaydettiler.

Toplantıya katılan liderler, enerji kaynaklarının azlığı nedeniyle, petrol fiyatlarını karşılayamaz olduklarını belirterek, OPEC'in, elindeki birikmiş fonların yoksul ülkelere kredi şeklinde vermesini istediler.

MUGABE'NİN DEMECİ

Bu arada ortak bildiriyle ilgili bir demeç veren Zimbabve Yurtsever Cephesi ortak liderlerinden Robert Mugabe, Rodezya Başbakanı Muzorewa'nın derhal görevden çekilmesini ve ırkçıların elinde bulunan ordu ve polisin dağıtılmasını istedi. Mugabe, "İngiliz planında" ordu ve polis konusundaki önerilerinin yer almaması halinde, görüşmelere katılmayacaklarını ve ırkçılara karşı mücadeleyi sürdüreceklerini açıkladı.

Moskova yanlısı subayların darbesiyle başa gelen Taraki'ye karşı mücadele eden Afganistan gerillaları.

Afgan gerillalar Kabil yakınındaki Pervin bölgesini ele geçirdiler

İSLAMABAD

Afganistan'da, Moskova yanlısı Taraki diktatörlüğüne karşı savaşan gerillaların başkent Kabil'in kuzeyindeki Pervin bölgesini ele geçirerek yüzlerce hükümet askerini öldürdükleri bildirildi.

"Afganistan Müslüman Örgütü" tarafından yapılan açıklamada, gerilla birliklerinin de 125 kayıp verdikleri belirtildi. Gerillaların eline geçen Pervin bölgesi, başkente 40 kilometre mesafededir.

Açıklamayı yapan örgüt sözcüsü Profesör Burhaneddin Rabbani, Pervin bölgesindeki çarpışmalarda Tarakiye bağlı birliklerin havan topları ve roketlerle saldırıya geçtiklerini bildirdi. Profesör Rabbani, yoğun çarpışmalardan sonra çok sayıda hükümet askerinin de tutsak alındığını söyledi.

ABD-Meksika petrol görüşmeleri sürüyor

BALTİMORE (AA)

ABD'nin Meksika'dan petrol ve doğal gaz satın alması konusunu görüşmek üzere Başkan Carter ile Meksika Devlet Başkanı Jose Lopez Portillo'nun gelecek ay içinde Washington'da bir araya gelecekleri açıklandı.

Açıklama bizzat Başkan Carter tarafından yapıldı.

Carter ve Portillo geçtiğimiz şubat ayında da bir araya gelmişler ve yaz sonlarında Meksika-ABD sınırı yakınlarındaki bir kentte tekrar buluşma kararı almışlardı. Buluşma yeri olarak bu sınır kentinden vazgeçilerek Washington'un seçilmesinin nedeni ile ilgili bir açıklama yapılmadı.

E.Kennedy'ye başkan adayı gözüyle bakılıyor

WASHİNGTON(AA)

ABD Cumhuriyetçi Parti başkan adaylarından Robert Dole, Senatör Edvard Kennedy'ye 1980 başkanlık seçimlerinde Demokrat Parti'nin adayı gözüyle baktığını söyledi.

1976 seçimlerinde başkan yardımcısı adayı olan Kansas Senatörü Dole, Kennedy'nin tartışmalı özel hayatının seçim kampanyaları için "iyi bir koz" olduğunu ifade etti. Robert Dole, bir başkan adayının kamuoyunca tanınması gerektiğine inandığını, ancak böyle şeylerin kampanya aracı haline getirilmesine karşı olduğunu belirtti.

Cumhuriyetçi Parti adayı Dole çok önemli bir gelişme patlak vermediği takdirde Başkan Carter'ın yeni seçimleri kazanmasının umutsuz olduğunu sözlerine ekledi.

Sihanuk'un "geçici hükümet" kuracağı iddia edildi

TOKYO (THA)

Tokyo'da yayınlanan "Sankei Simbun" gazetesi, Prens Norodom Sihanuk'un Fransa'da sürgün hükümeti kurmasının beklendiğini ileri sürdü.

Gazete, şu anda Kore'de bulunan Sihanuk'un önümüzdeki cuma günü Fransa'ya gideceğini yazdı.

Tahran'da iki gazete basılarak yayından alıkonuldu

- İran, NBC TV ekibinin ülkeyi terketmesini istedi
- NBC ekipleri İsrail askerleriyle beraber saldırılara katılıyor

TAHRAN

Yeni basın kanununun yürürlüğe girmesine bir hafta kala, başkent Tahran'da Devrim Muhafızları günlük "Ayendegan" gazetesi ile haftalık mizah dergisi "Ahangar"ı bastılar. Gazeteleri otomatik silahlarla tarayan Devrim Muhafızları, Başsavcıdan aldıkları yetkiye dayanarak yayına engel olduklarını iddia ettiler.

Devrim Muhafızları gazeteleri taramadan önce çalışanları dışarı çıkardılar.

Başsavcılık da "Ayendegan" gazetesinin devrim aleyhtarlığı yaptığını ileri sürerek, "Bu nedenle gazeteye el konulmuştur. Gazetenin Yazı İşleri Müdürü ve sorumlu müdürü hakkında soruşturmaya başlanmıştır" dedi.

"Ayendegan" gazetesi, geçen mayıs ayında Homeyni'nin eleştirilerine uğramış ve bir hafta süreyle kapanmıştı.

NBC TV EKİBİ HAKKINDA ALINAN KARAR

İran Dış Basın Dairesi Müdürü, dört kişilik NBC TV ekibinin çalışmalarından memnun olmadıklarını, ekibin çalışma izni almadan göreve başladığını belirterek, ekibin en uygun zamanda ülkeyi terketmesini istedi.

Dış Basın Daire Müdürü, hükümetin bu konuda bir karar aldığını da belirtti.

NBC ekibi, İsrail askeri birlikleriyle birlikte Güney Lübnan'a yapılan saldırıya katılmış, olaylarını filme almıştı.

İDAMLARI PROTESTO

Rumiyeh kentinde 200 asker, Devrim Mahkemesi kararıyla iki kişinin kurşuna dizilmesini protesto ederek kışlayı yaktılar. İki asker devrik Şah zamanında halkı katletmekten suçlu bulunmuştu.

Kent sakinleri de, askerlerin sokaklarda gösteri yaptıklarını, havaya ateş açtıklarını belirttiler.

Bu arada Şah döneminde halka işkence ve katliam yapmaktan suçlu bulunan üç kişi daha kurşuna dizildi.

İspanya'daki orman yangınında 25 kişi öldü

İSPANYA GERONA (AA)

İspanya'nın Güney sahilindeki bir tatil kampı yöresinde 7Ağustos günü çıkan yangın sonucu 25 kişi öldü.

Yine bu bölgede bulunan Loret De Mar kıyı kampında da iki yangın daha başladı ve çevredeki çam ormanlarına sıçradı. Ajanslar yangının üç ayrı yerde başlamasının sabotaj ihtimalini artırdığını bildiriyorlar.

Yangınla ilgili bir açıklamada bulunan Katolonya Bölge Yönetimi Başkanı Joseph Tarradellas, "Orman yangınının Katolonya ve İspanya halkına karşı saldırılara girişen caniler tarafından çıkarıldığına eminim" dedi.

KATOLONYA SORUNU

Öte yandan İspanyol hükümeti ve Katolonyalı parlamenterler 1938-1939 iç savaşından bu yana ilk kez milliyetçi akımın güçlü olduğu Katolonya bölgesine yeniden özerklik verilmesi konusundaki tasarı üzerinde anlaşmaya vardılar.

Fransa en büyük yeraltı nükleer denemesini yaptı

WELLİNGTON

Fransa'nın, en büyük yeraltı nükleer denemesini Büyük Okyanus'ta gerçekleştirdiği bildirildi.

Wellington Sismografi Merkezi'nden verilen bilgiye göre, 25 Temmuzda yapılan ve yarım megatonluk olduğu belirtilen yeraltı denemesi, Richter ölçeğine göre 6,3 şiddetindedir.

★

V.İ.Lenin Örgütlenme

50 Lira

AYDINLIK YAYINLARI

Genel Dağıtım: TÜR-DA
Hamam Sokak, No. 4, Cağaloğlu - İstanbul

ABD, Orta Doğu'ya yeni füzeler yerleştirecek

WASHİNGTON (AA)

ABD yönetimi ile Avrupa hükümetleri arasında Orta Doğuda yeni füze sistemleri kurulması konusunda görüşmeler yapıldığı bildirildi.

Carter yönetimine yakın bir yetkili tarafından yapılan açıklamada, görüşmelerin Beyaz Saray Ulusal Güvenlik İşleri Danışman Yardımcısı David L. Aaron tarafından sürdürüldüğü bildirildi.

Adının açıklanmasını istemeyen yetkili görüşmeler sırasında ABD'nin Avrupa'ya 200 ile 600 arasında füze yerleştirmeyi önerdiğini bunların arasında "Cruise" füzeleri ve uzun menzilli "Pershing" füzelerinin de bulunduğunu söyledi.

Beyaz Saray yetkilisi, tarafların eylül ayı içinde tekrar biraraya geleceklerini ve görüşmeleri sürdüreceklerini belirtti.

Cruise füzesi yapılırken.

HALKLARIN DÜNYASI

Çiğdem Kömürcüoğlu

FKÖ ve terör

Filistin Kurtuluş Örgütü Başkanı Yaser Arafat, El Saika lideri Züheyr Muhsin'i anma töreninde, petrol yataklarını tutuşturacak fitili ellerinde tuttuklarını söyledi. Arafat'ın konuşması oldukça tehditkar bir ifade taşıyor. Yaser Arafat bundan kısa bir süre önce, gene Beyrut'ta benzer bir konuşma yapmıştı. Arafat'ın her iki konuşmasının da gerçekten barut fıçısına dönmüş olan Orta Doğuda, tedhişçiliği teşvik etmekten fazla bir yarar sağlayabileceği görüşünde değiliz.

FKÖ yöneticileri zaman zaman, yeri geldikçe tedhiş hareketlerini benimsemediklerini açıklıyorlar. FKÖ içindeki tedhişçi gruplarla yönetim arasında çelişmeler olduğu da görülüyor.

Ne var ki FKÖ yönetimi bugüne kadar bu gruplar ve tedhiş siyasetiyle arasına kesin çizgi çekmedi. Arafat'ın konuşması da böyle bir çizgiyi belirginleştirmeye değil, gözlerden daha fazla silmeye hizmet ediyor.

Birincisi Arafat bu konuşmasını böyle bir tedhişçi grubun El Saika'nın lideri Züheyr Muhsin'i anma töreninde yapıyor. Cannes'de bir kumarhaneden çıktıktan sonra öldürüldüğü ileri sürülen Muhsin, oldukça karanlık bir kişi. El Saika Örgütünün başında Tel Zaatar'da Filistinlilerin katledilmesine katılmış. Bu nedenle FKÖ'den atılmış.

Muhsin'in hangi nedenle Cannes'de bulunduğu ve ne gibi faaliyetler içinde olduğu henüz aydınlık kazanmadı. Öldürülmesinin üstündeki esrar perdesi de henüz kaldırılmış değil. Arafat'ın insanda ancak kuşku uyandıran böyle bir kişiyi anma töreninde barut fitilini ellerinde tuttuklarını söylemesi FKÖ içindeki tedhişçi grupları teşvik etmekten başka nasıl bir yarar sağlayabilir?

İkincisi, Arafat'ın konuşması talihsiz bir zamana rastlıyor. Hürmüz Boğazı'nda petrol tankerlerinin batırılması planları yapıldığını, FKÖ yöneticileri kendileri açıklıyorlar. Dışardan da desteklenen tedhişçi grupların bu tür eylemlere girişmesini engelleyemeyeceklerini bizzat itiraf ediyorlar. Durumun ciddiyetini kavradıklarını, sorumluluklarının bilincinde olduklarını söylüyorlar. Gerçekten böyle ciddi bir tehlike var ve FKÖ yöneticileri de buna karşı çıkıyorlar. Ama sonra Yaser Arafat, kalkıyor Orta Doğuda petrol kuyularını tutuşturacak fitil bizim elimizdedir diyor. Yani bir yandan bu tür eylemlere karşı çıkıyorlar. Bir yandan da bunlardan tehdit unsuru olarak yararlanmak istiyorlar. Ne var ki, böyle bir açıklama ancak tedhişçi gruplara destek oluyor.

El Saika'nın kartalları Ankara'da Mısır Elçiliğini basıyor. FKÖ, El Saika temsilcisiyle birlikte arayı bulmaya çalışıyor. Petrol tankerleri batırılabilir deniyor. Arafat El Saika liderini anarken, fitil benim elimdedir diyor. İşte bütün bunlar FKÖ'nün çizgisiyle tedhişçilik arasındaki ayrımı zayıflatıyor.

Bugün Filistin halkının haklı davası çok daha geniş çevrelerce destekleniyor. Son örneğini İngiliz Milletler Topluluğu Konferansında gördüğümüz gibi, aşağı yukarı her uluslararası toplantıda Filistin sorunu gündeme geliyor. Bu durum Filistin halkı açısından gerçekten çok sevindiricidir.

Ne var ki bir dava ne kadar haklı ve meşru olursa olsun, üstüne tedhişçilik gölgesinin düşmesinden titizlikle kaçınmak gerekir. Tehdit, şantaj ve terör, bugüne kadar Filistin davasına zarar vermekten başka bir işe yaramamıştır.

Senatör Zerinsky, Nikaragua, ABD'nin yardımlarından memnun, dedi

MANAGUA(THA)

Nikaragua'da üç günlük inceleme gezisinde bulunan ABD Senatörü Edgard Zorinsky, gezisi bittikten sonra düzenlediği basın toplantısında, "ABD, Nikaragua'nın yeni hükümetini destekler ve ülkenin yeniden imar edilmesi çalışmalarında yardımcı olursa, Nikaragua'nın sosyalist kampa katılması tehlikesi en azına indirilir" dedi.

Senatör açıklamasında, Nikaragua'da özgür bir basın, özgür seçimler olduğu ve insan haklarına saygı gösterildiği takdirde, Latin Amerika'da barışın sağlanmasında önemli bir adım atılmış olacağını söyledi.

Senatör, ABD'nin Nikaragua'ya yolladığı yiyecek maddesi miktarından Nikaragua hükümetinin memnun olduğunu da açıklamasına ekledi.

Bilindiği gibi Senatör Zorinsky, geçen yıl diktatör Somoza'ya karşı mücadele eden Sandinista gerillalarını destekleme çağrısında bulunan ilk senatördür.

Körfez ülkeleri gelecek ay bir zirvede toplanacak

KUVEYT (AA)

Kuveyt'te yayınlanan "Es Siyasa" gazetesi, 5 Ağustos tarihli sayısında, Körfez ülkeleri liderlerinin gelecek ay, ortak bir ekonomik ve politik strateji saptamak için Abu Dabi'de toplanacaklarını yazdı.

Gazete zirvede, ABD'nin bölgeye askeri müdahalesi, Hürmüz Boğazı'nın korunması, petrole ilişkin sorunlar, Körfez ülkeleri ile İran arasındaki ilişkiler gibi konuların ele alınacağını haberlerine ekledi.

Adana'daki Napoli Gömlek Atelyesi Temsilcisi Kenan Akgün:

"Tekstil sayesinde patrona boyun eğdik"

Napoli Gömlek Atelyesinde işçi temsilciliği yapan Kenan Akgün, umutla üye oldukları Tekstil'in kendilerine ihanet ettiğini söyledi.

● "Parlak vaadlerle işyerinde örgütlenen Tekstil bizi mücadele içinde yüzüstü bıraktı"

ADANA (ÖZEL)

Adana'da Napoli gömlekleri imalat ve satış yerinde sekiz aydır süren toplusözleşme görüşmelerinin Tekstil - Sendikasının tutumu yüzünden, işçilerin işverenle özel anlaşma imzalamalarıyla sona erdi.

İşyerinde yetki alan Tekstil Sendikasının toplusözleşme - çağrısına işveren, işyeri temsilcilerini ve sonra bütün isçileri işten çıkararak cevap vermiş ve uzlaşmaz tutumunu sürdürerek makinaları taşıtmış, işyeri numaralarını değiştirerek satışını sürdürmüştü.

İşyeri temsilcisi Kenan Akgün bu konuda gazetemize şunları söyledi:

"Yıllardan beri sendikasız olarak çalıştığımız bu işyerinde 31 arkadaş, bize parlak sözlerle yaklaşan Tekstil - Sendikasına inanarak mücadele ettik ve sendikaya kaydolduk. Önceleri "Haklarınızı söke söke alacağız" diyorlardı.

Sendikanın görüşme için patrona başvurması üzerine patron önce beni ve iki temsilci arkadaşı, ertesi günde geri kalan arkadaşların hepsini işten çıkardı.

Sendikaya gittik "Yapsınlar, çıkarsınlar hiç bir şey olmaz. Biz haklarınızı alacağız, Merak etmeyin" dediler. Çıkışlarımızı alınca işbaşı yapar gibi sendikaya gelip gitmeye başladık. Önceleri "sendika sizin eviniz sayılır" diyorlardı. Sonraları sürekli gelişimiz karşısında "iş kanun yoluna döküldü" deyip gelmemizden hoşlanmadıklarını belirtmeye başladılar. Mücadele edecekleri yerde o zamanki şube başkanı Mehmet Bulut "siz daha tazminatlarınızı almadınız mı?" diye bize soruyordu.

Bu arada işveren atölyeyi boşalttı. Başka yerde gömlek yapmaya devam etti. Eskiden atölyeyle satış mağazası aynı iş numarası kullanırdı. Sendikanın pasifliğinden yararlanarak bunu da değiştirmiş. Böylece iki ayrı iş yeri yapmış oldu. Sendika da boş atölyenin kapısına "Bu işyerinde grev yapılacaktır" diye kağıt asmış. Kim boş işyeri önünde nöbet bekler.

Altı ay bize bir kuruş yardımda bulunmadılar. Bir kere 2000 lira verilecek lafı çıktı. Sonu gelmedi. En sonunda sendikadan umudumuzu kesince aracılar koyarak patronla anlaştık. Az miktar tazminat alarak istifalarımızı imzalayarak işi bitirdik. Böylelikle sendikanın sayesinde patrona boyun eğmiş olduk. O sendika ki, ilk günlerde patron bize "gelin atölyevi sizin üzerinize yapayım. Siz bana piyasa fiyatı üzerinden gömlek satın" dediği halde biz mücadele uğruna bu teklifi reddetmiştik.

Daha sonraki duyuşumuza göre patron İstanbul'a gidip sendika merkezinden işi bitirmiş. Böylece büyük güven duyarak ve devrimci sendika zannederek gittiğimiz Tekstil Sendikasının darbesini yemiş olduk! Tekstil'in - söylediği sözler kulağa önceleri hoş geliyor. Ama sonradan işin aslı ortaya çıkıyor. Bu sendikaya inanan arkadaşlarıma gerçeği söyleyerek uyarıda bulunuyorum!

ADANA SÜMERBANK'TA 250 İŞÇİ TEKSTİL'DEN İSTİFA ETTİ

● TEKSİF Yavuzlar Şube yöneticilerinden Mehmet Ali Kutlu, istifaları önlemeye çalışan bir grubun saldırısı sonucu basından yaralandı

● 150 işçi can güvenliği için Sıkıyönetime başvurdu

ADANA (ÖZEL)

TEKSİF Sendikası Adana Yavuzlar Şubesi Başkanı Hüseyin Güzelsabuncu ve Marmara Bölge Temsilcisi Emre Kocaoğlu, Yavuzlar Şube Yönetim Kurulu üyesi Mehmet Ali Kutlu'nun Tekstil'e bağlı bir grup zorbanın saldırısına uğradığını ve başından tabanca kabzasıyla yaralandığını açıkladılar.

TEKSİF yöneticileri açıklamalarında ayrıca Hakkı Gönültan, Halis Çuhadar ve Mustafa Doğançık adlı işçilerin de Tekstillilerin - saldırısına uğradığını ve 150 işçinin can güvenliğinin sağlanması için sıkıyönetime başvurduğunu söylediler.

Hüseyin Güzelsabuncu ve Emre Kocaoğlu ortak açıklamalarında, üyelerine saldıran kişilerin kimliklerinin tespit edildiğini ve saldırganların isimlerinin Hasan Göl, Nevzat Varlıklar, Şükriye Ak ve Hanifi Dereli olduğunu ileri sürdüler.

Açıklamada TEKSİF Yavuzlar Şubesinde tabanın desteklediği yeni bir yönetimin yönetime gelmesinden sonra Tekstil'e geçen işçilerin istifa ederek yeniden TEKSİF Sendikasına dönmeye başladıkları belirtildi ve "Son bir hafta içinde TEKSİF'e geri gelen işçilerin sayısı - 250'yi buldu" denildi.

TEKSİF yöneticileri açıklamalarının sonunda Sümerbank içinde meydana gelen çatışmadan sonra güvenlik kuvvetlerine, Sıkıyönetime haber verildiği ancak Sümerbank'ta, Paktaş Fabrikalarında Tekstil'i adına hareket eden kişilerin yarattığı terör ve zorbalığa ne zaman dur deneceği konusunda yetkililerden cevap beklediklerini ifade ediliyor.

RIDVAN BUDAK İDDİALARI İNKAR ETTİ

Öte yandan DİSK'e bağlı Tekstil Sendikası Genel Başkanı Rıdvan Budak, İkinci Bölge Temsilciliğinde düzenlediği basın toplantısında, muhabirimizin TEKSİF üyelerinin zorla sendikalarını değiştirmeye zorlandığı şeklindeki sorusu üzerine, bunların iftira olduğunu iddia ederek, geçenlerde Sıkıyönetime başvuran 150 işçi "Sümerbank'ta 1600 işçi çalışmaktadır. Bu olgu bile bu iddiayı yalanlamaktadır" dedi.

Konuşmasında TEKSİF'i Türkiye çapında referanduma çağıran Rıdvan Budak, bu çağrıyı noter kanalıyla ilettiklerini söyledi. TEKSİF yöneticilerinin DİSK ve MİSK'i birbirine benzetmesine karşı çıkan Rıdvan Budak; DİSK'in ve Tekstil'in başından beri bireysel teröre de, her türlü teröre de karşı olduğunu öne sürdü.

Kula Mensucat işçi sağlığına aykırı olduğu için kapatıldı

İZMİR (ÖZEL)

İzmir'de Kula Mensucat Fabrikası, işçi sağlığı yönünden sakıncalı olduğu gerekçesiyle Çalışma Bakanlığınca kapatıldı.

Bir süre önce fabrikaya gelerek tetkikte bulunan Çalışma Bakanlığı müfettişleri iş güvenliğinin olmadığını fabrika yetkililerine bildirmişler ve eksikliklerin tamamlanması için süre tanımışlardı. Tanınan 15 gün süreye rağmen eksikliklerin tamamlanmadığını bildiren Çalışma Bakanlığı müfettişleri önceki gün sabah fabrikayı mühürlediler ve işe gelen 4500 işçiyi evlerine gönderdiler.

DENİZ VE KARAYOLUYLA ÜRE GÜBRESİ NAKLETTİRİLECEKTİR

1— İZMİT Tütünçiftlik mevkiindeki İ G S A Ş Firmasında teslim edilmek üzere Deniz Yoluyla Trabzon Limanına, oradanda kara yoluyla aşağıda yazılı Fabrikalarımıza bağlı Ziraat Bölge Şefliklerine hizalarında yazılı miktarları gösterilen — % 25 toleranslı cem'an 7200 Ton % 46 N Üre gübresi, kapalı zarfla teklif almak suretiyle taşıttırılacaktır.

Müretteb i Fabrikası	Miktar TON
— Erzincan Fabrikası ve Ziraat Bölge Şeflikleri	2.300
— Erzurum " " " " "	1.500
— Ağrı " " " " "	1.400
— Kars " " " " "	2.000
Yekün	7.200

2— Bu nakliye isine ait şartname ve sözleşme projesi İstanbul'da Beyoğlu İstiklal Caddesi Odakule İş Merkezi No: 284-288 Kat 4-5 Alım Satım Müdürlüğümüzden bedelsiz olarak temin edilebilir.

3— Teklifler en geç 20.8.1979 Pazartesi günü saat 16.00'ya kadar yukarıda belirtilen adresteki Müdürlüğümüz Muhaberat Servisine verilmiş olacaktır.

4— Şirketimiz 2490 sayılı kanuna tabi olmayıp ihaleyi kısmen veya tamame yapıp yapmamakta veya işi dilediğine vermekte serbesttir.

TÜRKİYE ŞEKER FABRİKALARI A.Ş.
İstanbul Alım-Satım Müdürlüğü

(Basın: 19381-806)

işçi sendika

Genel Merkezdeki hizipleşmelerin şubeye yansıması sonucu işçiler sendikadan ayrıldı

Tekstil K.Maras Şubesi dağıldı

KAHRAMANMARAŞ (ÖZEL)

Tekstil Sendikasının Kahramanmaraş Şubesi, tek yetkili olduğu Kahramanmaraş Bossa Fabrikasında üyelerinin büyük çoğunluğunu kaybetmesi sonucu fiilen dağıldı.

Eskiden adı Kahramanmaraş Pişkinler İplik Fabrikası olan Bossa Fabrikasında, Tekstil Sendikasının 350'den fazla üyesi bulunmaktaydı. İşçiler bu sendikada örgütlenmek için MHP'li patrona ve MİSK'e karşı zorlu bir mücadele vermişlerdi. Fakat Tekstil Şube yöneticileri başından itibaren işçilere dayanan, üyeleri olmayan işçilerle birleşen bir siyaset izlemediler. Aksine MİSK'in uyguladığı kabadayılık yöntemine benzer yollara başvurdular.

Sahte TKP'lilerin ve Halkın Kurtuluşu grubunun bölücü çalışmalarının da şubenin dağılmasında büyük etkisi oldu. Şube yönetimi bu grupların bölücü çalışmalarına göz yumarken, şube, Tekstil Genel Merkezindeki hizipleşmeye ve kapışmaya da alet edildi. Genel Başkanlık için çekişen Rıdvan Budak ve Süleyman Çelebi, haziran ayı içinde şubeyi olağanüstü Genel Kurula götürdüler. Süleyman Çelebi, bu şubeden seçilecek delegelerin kendisini desteklemelerini sağlamak istemişti.

Bu arada şube eski Başkanı Mehmet Taşkesen de sendikadan ihraç edildi. Patrona aracılık yapan iki MHP'li şube yönetimine seçildi. Sendikadaki dağınıklığın giderek artması üzerine şube yönetimi istifa etti. Müteşebbis Hevet atanmak istendi. Fakat sendikanın içinde bulunduğu durumdan faydalanan MHP'lilerin baskı ve fiili saldırılarını yoğunlaştırmaları sonucu fabrikadan 100 kadar işçiye çıkışlarını verildi. Geri kalanlar da MİSK'e geçmek zorunda bırakıldılar. Tekstil'in şimdi Bossa'da 4-5 kadar üyesi kaldı.

MHP ve MİSK'in çeşitli baskılarına rağmen uzun bir zaman Tekstil'de örgütlenme mücadelesi veren işçiler arasında, sendikanın dağılması üzüntü yarattı.

Pilsa işçileri bir süre önce yaptıkları direniş sırasında.

Pilsa'da direnişe katılan iki yönetim kurulu üyesi işten atıldı

ADANA (ÖZEL)

Adana Pilsa Boru Fabrikasında, direnişe katıldıkları gerekçesi ile yetkili sendika olan Kauçuk İş Yönetim Kurulu üyesi iki işçi işten atıldı. Yönetim Kurulu üyesi Zülküf Yıldızhan ve Osman Gündoğan'ın direnişe katıldıkları gerekçesi ile tazminatsız olarak işten atılmalarının kanunsuz olduğu bildiriliyor.

İşverenin bu tutumunun iş yasalarına aykırı olduğunu belirten işçiler, ayrıca toplusözleşmeye göre de yönetim kurulu üyelerinin işten bu şekilde atılmalarının kanunsuz olduğunu söylediler. Sendikanın da işvereni mahkemeye vereceği öğrenildi.

Öte yandan işverenin direnişe katılmayan 15 kadar işçinin ücretlerine 45 ile 50 lira arasında değişen zam yaptığı öğrenildi. Bilindiği gibi 22 Temmuz Perşembe günü iki temsilcinin işveren tarafından sudan bir gerekçe ile işten atılması üzerine işçiler direnişe geçmişlerdi. Perşembe günü saat 10.00'da başlayan direniş diğer vardiyalarında katılması ile gün boyunca sürmüştü. Bu arada işverenin bir bildiri dağıtarak direnişi kanunsuz olarak nitelemiş ve işçileri işten atmakla tehdit etmişti.

Topkapı Nakliyat ambarlarında grev sürüyor

Çalışmadan sırtlarından para kazanılmasına karşı çıkan grevci işçiler:

"Mücadelemiz bölük teşkilatını tasfiye edinceye kadar sürecek"

İSTANBUL (ÖZEL)

Topkapı'da bulunan 180 nakliyat ambarında çalışan DİSK'e bağlı Nakliyat-İş Sendikasına üye toplam 700 işçinin başlattığı grev sürüyor.

Kendileriyle görüşmeye gittiğimiz işçiler, bundan 7 ay önce "bölük sistemini" tasfiye etmek için Nakliyat-İş'te örgütlendiklerini söylediler.

Ambar işçilerinin esas sorunu "bölük" denilen teşkilat olduğunu söyleyen grevci işçiler, "bölük" teşkilatını şöyle anlattılar: "Ambar işçilerinin esas sorunu "bölük" teşkilatında 120 işçi vardır. Bölüğe girebilmek için açıktan 50-60 bin gerekmektedir. Bazen bu rakam 300-400 bin lirayı bulmaktadır. Bölük örgütlenmesi kolbaşı, kesedar, köşebaşı gibi gruplara ayrılır. İşte bu kolbaşılar diğer işçilerin sırtından haksız yere para kazanıyorlar."

Bölük sisteminden çıkarı olanların sendikal örgütlenmeyi baltalamaya çalıştıklarını belirten işçiler, verdikleri mücadele sonucunda Sıkıyönetimin Yükçüler Derneğini kapattığını söylediler.

Nakliyat işçileri Zeytinburnu Emniyet Amirliğinin tutumuna da değinerek bu Amirliğin baskı yaptığını ve hatta bir keresinde sendika yönetici ve üyelerinin gözaltına alındığını belirttiler.

Ambar işçileri, bütün işçilerin sigortalanmasını, bölük teşkilatının tüm İstanbul çapında kaldırılmasını, ücretlerin artırılmasını talep ederek "Grevimiz tam bir moral yüksekliği ve disiplin içinde sürmektedir" dediler.

Öte yandan grevin sürdüğü Nakliyeciler sitesinde bazı işverenlerin sözleşmenin bir an önce imzalanmasını istediği, bazı işverenlerin ise buna yanaşmadığı öğrenildi.

Nakliyat ambarlarında bölük teşkilatı yöneticilerinin Mafyayla ilişkisi olduğu da gelen haberler arasında.

TKP'nin İzmit Genel-İş Şubesindeki faaliyetleri teşhir ediliyordu

İGD'liler Aydınlık satan devrimcilere saldırdı

İZMİT (ÖZEL)

İzmit Genel-İş Sendikası çevresinde kümelenen İGD'liler pazartesi günü, Aydınlık gazetesi satan bir gruba saldırdılar. Saldırı sonucunda aralarında gazetemiz muhabiri Alikan Evcil'in de bulunduğu 4 kişi çeşitli yerlerinden yaralandılar.

İGD'liler ayrıca saldırı sırasında çevre esnafın malına da zarar verdiler.

İGD'lilerin satışını engellemek istedikleri gazetemizden Genel-İş İzmit Şubesinin uzun süredir Nafiz Bostancı ve taraftarı bir grup tarafından işgal altında tutulduğu belirtiliyor, Nafiz Bostancı ve arkadaşlarının Genel-İş Genel Merkez yöneticilerine karşı giriştikleri saldırılar anlatılıyordu.

ÜGD TEKİRDAĞ ŞUBESİ KAPATILDI

● Adana'da bir öğrenci öldürüldü

● *Bir arabada 110 tabanca ele geçirildi*

● *Lice Cumhuriyet Savcısının vurulması ile ilgili iki kişi gözaltına alındı*

● *Ege Üniversitesinde İGD'liler Dev-Yol grubuna saldırdılar*

HABER MERKEZİ

Ülkücü Gençlik Derneği Tekirdağ Şubesi Başkanı ve bazı üyeleri çeşitli suçlardan Adliyeye sevkedildiler. ÜGD Tekirdağ şubesi de kapatıldı.

Tekirdağ Valisi H.Kaşif Ünal, dün basına yaptığı yazılı açıklamada, Emniyet Müdürlüğü ekiplerinin son 15 gündür yürüttükleri operasyonlar hakkında bilgi verdi. Vali Ünal, yapılan operasyonlar sonucu birkaç ay içinde meydana gelen olaylardan çoğunun sanıklarının tespit edildiğini ve bir kısmının da yakalandığını açıkladı.

Tekirdağ Valisi H.Kaşif Ünal'ın açıklamasında, yakalanan sanıklardan komando Adem Seyrek'in 2 Temmuz 1979 günü Tekirdağ Barosu Avukatlarından Mehmet Emin Eren ile öğretmen Ali Kazan'a tabanca ile 7 el ateş ettiği, ayrıca 11 Temmuz 1977 günü Mehmet Emin Eren'i tabanca ile ateş ederek öldüren ve arkadaşı Mustafa Bayram'a yaralayan sanığın tespit edildiği bildirildi.

Açıklamada ayrıca, 3Haziran 1979 tarihinde İsmail Demirtaş'ın, 3 Temmuz 1979 tarihinde PTT dağıtıcısı Necmi Aslan'ın, 8 Temmuz 1979 tarihinde Mustafa Göçen'in evlerine dışarıdan ateş açanlar ile 18 Temmuz 1979 tarihinde öğretmen Hayrettin Sönmez ile Kemal Çiçek'i tabanca ile yaralayanların kimliklerinin saptandığı kaydedildi.

Vali Ünal, bütün bu olaylara karıştığı belirlenen ÜGD Tekirdağ Şubesi Başkanı ve üyelerinden bir kısmının silah temini, azmettirme, yataklık yapma suçlarına katıldıklarının saptandığını belirterek, ÜGD Tekirdağ Şube binasının 1630 sayılı dernekler kanununun 45. maddesi uyarınca valilikçe mühürlenerek kapatıldığını söyledi.

Açıklamada daha sonra, söz konusu suçlara katılan sanıklardan Feridun İlk (ÜGD Tekirdağ Şube Başkanı), Ali Erdan (İkinci Başkan), ve ÜGD üyelerinden Metin Akay, Hulusi Sokulgan, Alaattin Olgun, Hüseyin Gönül, Nihat Selçuk, Recep Fitil'in Adliyeye sevkedildiği bildirildi.

BİR ÖĞRENCİ ÖLDÜRÜLDÜ

Adana'da dün akşam bir öğrenci kimliği bilinmeyen kişilerin açtığı ateş sonucu öldürüldü.

Dün akşam saat 20.50 sıralarında Ziyapaşa Bulvarı, Sun sineması karşısında bulunan bir butiğin önünde beklemekte olan Adana İTİA öğrencisi Cevat Aslan, iki kişinin silahlı saldırısına uğradı. Saldırıda ağır yaralanan öğrenci hastaneye kaldırılırken yolda öldü.

Olayla ilgili soruşturmanın sürdürüldüğü bildirildi.

İKİ KİŞİ GÖZALTINA ALINDI

Diyarbakır'ın Lice İlçesinde önceki gece silahlı saldırıya uğrayarak yaralanan Cumhuriyet Savcısı Ahmet Dağ olayı ile ilgili olarak Lice Lisesi müdür muavinlerinden İbrahim Kışla ile öğretmen Osman Dura yakalanarak gözaltına alındılar. Olayla ilgili soruşturma sürdürülmektedir.

BİR ARABADA 110 TABANCA BULUNDU

Gümüşhane'nin Bayburt İlçesine beş kilometre kala, bir arabada yapılan aramada çeşitli marka ve çapta 110 adet tabanca ele geçirildi.

Alican Ünlü adlı kişinin yönetimindeki 61 AK 633 plakalı arabada yapılan aramada bulunan tabancaların, arabanın özel bölmelerine itinayla yerleştirilmiş olduğu görüldü.

Olayla ilgili olarak taksi şoförü Alican Ünlü ve arabada bulunan Ali Özbek adlı şahıslar gözaltına alındılar. Yetkililer olayla ilgili soruşturmanın sürdürüldüğünü söylediler.

EGE ÜNİVERSİTESİNDE İGD DEV-YOL'A SALDIRDI

Ege Üniversitesi Tıp Fakültesi önünde dün İGD ile Dev-Yolcular arasında meydana gelen silahlı çatışma sonucu altı kişi yaralandı.

İGD'liler önceki gün Dev-Yolcuların Gazetecilik Okulunda bir arkadaşlarını dövdüklerini ileri sürerek Tıp Fakültesini basmışlardı. Fakat Dev-Yolcuları bulamadıkları için olay çıkmamıştı. Dün ise bir cenaze töreni için İGD'liler kalabalık bir grupla Tıp Fakültesine gelince iki grup arasında silahlı çatışma çıktı.

Polisin müdahalesi ile durdurulan çatışmadan sonra 7 kişi gözaltına alındı.

Olay yerinde polis iki adet tabanca ele geçirdi. Yakalanan silahların balistik muayenelerinin yapıldığı bildiriliyor.

PATLAMALAR

İstanbul Fikirtepe semtinde önceki gece saat 22.00 sıralarında Hüseyin Yıldırım'a ait Elektrikçi dükkanı ile İrfan Can'a ait camcı dükkanına patlayıcı madde atıldı. Patlamalar iki dükkanda geniş hasara neden oldu.

Bu arada Antakya'da Tınaztepe İlkokulu öğretmenlerinden Hikmet Yazgan'ın evine dün sabaha karşı saat 02.00 sıralarında önce tabanca ile ateş açıldı, daha sonra da patlayıcı madde atıldı. Ölen ya da yaralanan kimsenin olmadığı olayda saldırganlar evin duvarlarına THKP-C yazısı yazarak kaçtılar.

FERHAT TÜYSÜZ KAHVE BASTI

Bağcılar Yıldıztepe Mahallesinde bir kahvehane aralarında cezaevi firarisi Ferhat Tüysüz'ün de bulunduğu bildirilen 4 komando tarafından basıldı. Komandolar kahvede bulunan iki kişiyi yaraladıktan sonra kaçtılar.

Önceki gece saat 22.00 sıralarında cezaevi firarisi Ferhat Tüysüz, Yakup Aktaş, Mehmet Bol ve Hasan adlı komandolar kahveye girerek içerde oturanları silahla tehdit ettiler ve duvara dizdiler, komandolar müşterilerden Niyazi Göçer ve İdris Gülmez adlı kişileri "siz komünistlere benziyorsunuz" diyerek çop ve muştalarla döverek yaraladılar. 4 komando kahvede bulunan yurttaşlara küfür ve tehdit ederek kaçtılar.

BIÇAKLANARAK ÖLDÜRÜLDÜ

Urfa'nın Yakubiye Mahallesi Serdar Sokak 54 numarada oturmakta olan Hacı Dabaş adlı yurttaş evinin kapısı önünde bıçaklanarak öldürüldü.

Olaydan sonra emniyet yetkilileri tarafından yapılan açıklamada katil sanıklarının tespit edildiği ve isimlerinin Fehmi, Seyho, Kamil ve Mehmet olduğu, sanıkların yakalanması için aramalara başlandığı bildirildi.

KOMANDOLAR BİR ÖĞRETMENE SALDIRDI

Konya Kent merkezindeki Kız ortaokulunda öğretmen Erol Günay iki komandonun saldırısına uğradı. Yaralanan öğretmen, Konya Devlet Hastanesinde tedavi altına alındı.

Saldırıya katılanlardan Devlet Mimarlık ve Mühendislik Akademisi öğrencisi Cemal Baysal'ın kimliğinin belirlendiği ve soruşturmanın sürdürüldüğü öğrenildi.

Bayrampaşa'da bir ceset bulundu

Bayrampaşa, Kartaltepe de bir arsada dün erken saatlerde tabanca ile öldürülmüş bir erkek cesedi bulundu. Cesedin Mustafa Can adlı bir sabıkalıya ait olduğu öğrenildi. Emniyet yetkilileri olayın soruşturmasının başladığını söylediler.

Feridun Çelik Mahallesi Muhtarı Ahmet Cumhur'un (yanda) eşi ve çocukları babalarının yarım kalan işlerine devam ediyorlar. (üstte).

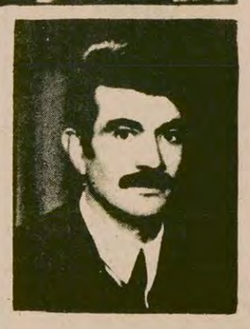

Bir muhtar, Partizan grubunun asılsız ihbarı sonucu gözaltına alındı

ANKARA(ÖZEL)

Feridun Çelik Mahallesi Muhtarı Ahmet Cumhur, Partizan adıyla bilinen sahte solcu grubun asılsız bir ihbarı sonucunda gözaltına alındı. Polis tarafından yapılan aramada evlerinde silah ve patlayıcı madde bulunan Partizancılar, patlayıcı maddelerin muhtar tarafından verildiğini söyleyerek muhtarın hapse düşmesine neden oldular.

Olayın gelişimi konusunda görüşlerini sorduğumuz muhtar Cumhur'un eşi bize şunları anlattı:

"Geçtiğimiz pazartesi günü Ulubey karakolunun yanında sağ görüşlü bir genç vuruldu. Vurulan genç kendisini Partizan grubundan Veli Kalgan'ın vurduğunu söyledi. Bunun üzerine bizim komşumuz olan ve beş yıldır küs olduğumuz, Veli Kalgan ve kardeşleri gözaltına alındılar. Bu kişilerin evlerine yapılan baskın sonucunda dinamit ve silah bulundu. Bu kişiler daha sonra polise verdikleri ifadede dinamitlerin, benim eşim tarafından kendilerine verildiğini söylemişler. Evimiz arandı birşey bulunamadı. Fakat polis eşimi alıp götürdü."

Partizancı olarak bilinen beş kardeşin, kendilerine eskiden beri düşman olduklarını, ellerindeki arsalarını almak istediklerini de söyleyen muhtar Cumhur'un eşi ve çocukları, bu kişilerin daha önce de babalarının yazıhanesini bastıklarını anlattılar.

Partizan adlı sahte solcu grup hakkında, "Bunlar işsiz güçsüzler çetesidir, durmadan bildiri dağıtıp duvarlara yazı yazarak halkı huzursuz ediyorlar. Para topluyorlar, herkes mecburi veriyor. Böyle insanlık da olmaz devrimcilik de" diyen Muhtar Ahmet Cumhur'un eşi ve çocukları babalarının bir an önce kurtulup aralarına dönmesini bekliyorlar.

Ankara'da 7300 Belediye işçisi direnişe geçti

Genel-İş:" Politik hizipleşmenin ceremesi işçilere çektirilmek isteniyor"

ANKARA (ÖZEL)

Ankara Belediyesi işçileri, her ay olduğu gibi bu ay da maaşlarını alamadılar. Bu nedenle Ankara Belediyesine bağlı 7 bin 300 işçi dün direnişe geçti.

Direnişle ilgili olarak bir açıklama yapan Ankara Belediye Başkanı Ali Dinçer, maaşlarını alamadıkları için direnişe geçen işçilerin ücretlerinin bugün ödeneceğini söyledi. Ali Dinçer, ücretlerin karşılığı olan 65 milyon liranın sağlandığını, bugün ödeme yapılırsa direnişin sona erebileceğini ifade etti. Bu arada Genel-İş yetkilileri de ödeme yapılırsa direnişe son vereceklerini söylediler.

7300 BELEDİYE İŞÇİSİ DİRENİŞTE

EGO ve Ankara Sular İdaresi dışında Ankara Belediyesinin tüm işyerlerinde çalışan 7 bin 300 belediye işçisi dün direnişe geçti.

Genel-İş Sendikası Toplu Sözleşme Dairesi Başkanı - İsmail Hakkı Önal bu konuda yaptığı açıklamada, işçilerin temmuz ayı maaşlarını da alamadıklarını söyleyerek, her ay tekrarlanan bu uygulamadan sendikaya ve işçilere bıkkınlık geldiğini belirtti. Önal, "Anayamızın yasakladığı bu çağdışı angarya düzeninin, bir ülkenin başkentinde hemen her ay fiilen tekrarlanması, utanç verici bir olaydır. Hayat pahalılığının ezici yükü altında zaten ezilen işçilerin, her ay kapıyı çeviren alacaklılara dert anlatmak için sabrı kalmamıştır" dedi.

Yapılan bütün müracaatlardan bir sonuç alamadıklarını da belirten Önal, belediye yönetiminin görevini savsaklamayı tehlikeli bir alışkanlık haline getirdiğini belirtti. Önal şöyle devam etti: "Kamu kurumları arasındaki bu uyumsuzluğun ve aynı partiye mensup kişiler arasındaki politik hizipleşmenin ceremesi, işçi arkadaşlarımıza çektirilmek istenmektedir. Diğer taraftan yasal hakları verilmemek suretiyle işçiler ikide bir direnişe zorlanarak işçi sınıfının hareketi yıpratılmak ve sınıf mücadelesinin araçları laçka edilmeye çalışılmaktadır."

EGO ve Ankara Sular İdaresi hariç belediyenin tüm diğer işyerlerinde başlayan direniş işçilerin ücretleri ödenene kadar sürecek.

Direnişteki işçiler sendikanın daha etkin mücadele etmesini istiyorlar. Maaştan ayrı olarak kendilerine tazminat ödenmesini de isteyen işçiler, sendikanın bu konuda diretmesini istediler. Toplu sözleşmeye göre işçilerin maaşları ayın beşine kadar ödenmediği takdirde, belediye işçilere her gün için maaşlarının yüzde beşi oranında tazminat ödemek zorunda.

ANKARA BELEDİYESİNİN AÇIKLAMASI

Ankara Belediyesi tarafından yapılan açıklamada ise 7 bin 300 işçinin direnişe geçmesinin haksız nedenlere dayandığı ileri sürüldü. Açıklamada işçilere verilecek paranın Maliye Bakanlığınca sağlandığı, Yerel Yönetim Bakanlığı ilgililerinin yurt gezisinde bulunmaları nedeniyle ödeme işlemlerinde gecikmeler meydana geldiği iddia edildi. Belediyenin açıklamasında bu durumun Belediye yetkililerine iletildiği, ödemenin en geç cuma günü yapılacağının söylendiği ve direnişin ertelenmesinin istendiği görüşü de savunuldu.

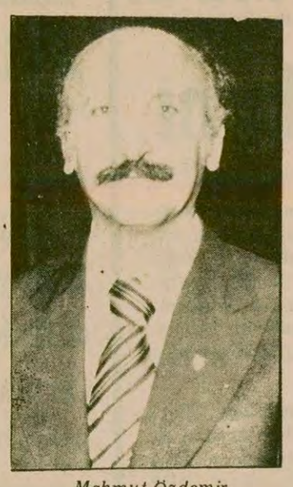

Mahmut Özdemir

İZMİR BELEDİYE İŞÇİLERİNİN ÖNÜNE TOPLUMSAL ANLAŞMA ÇIKARILIYOR

Mahmut Özdemir: "Toplumsal Anlaşmaya göre yüzde 105 üzerinden zam yapılamaz"

İhsan Alyanak: "Bana bugün DİSK mi, hükümet mi derlerse elbette Genel Başkanın yanında olacağım"

İZMİR (ÖZEL)

İzmir Belediyesinde grev sürerken, Ankara ve Diyarbakır'da da greve başlanması ve Yerel Yönetim Bakanı Mahmut Özdemir'in toplumsal anlaşmayı öne sürerek uzlaşmaz tavır alması üzerine gelişmeler, İzmir sınırlarını aşarak yurt çapında önem kazandı.

İzmir Belediye Başkanı İhsan Alyanak, sessizliğini sürdürürken Genel-İş Sendikası Genel Sekreteri Ertan Andaş, hükümeti sert bir şekilde eleştirerek toplumsal anlaşmayı tanımadıklarını açıkladı

MAHMUT ÖZDEMİR: "İSTEKLER TOPLUMSAL ANLAŞMA SINIRLARINDA KALMALI"

Önceki gün İzmir'e gelen ve grevi sonuçlandırması beklenen Yerel Yönetim Bakanı Mahmut Özdemir'in doğruca Manisa'ya gidip seçim çalışmalarını denetlemesi, İzmir'de tepkiyle karşılandı. Özdemir, Manisa dönüşü kaldığı Efes Otelinde İhsan Alyanak ile kısa bir görüşme yaptı. Belediye ve sendika yetkililerini uzlaştırmak için hiç bir girişimde bulunmayan Bakan, gerek sendikanın isteklerini gerekse Alyanak'ın vermeyi kabul ettiği hakları toplumsal anlaşmaya aykırı bulduğunu söyledi ve "Toplumsal anlaşmaya göre yüzde 105 üzerinden zam yapılamaz. Oysa Alyanak yüzde 128'lik bir zam vermek istiyor. Sendika ise yüzde 173'lük bir zam istiyor. Durum benim yetkilerimi aşmıştır. Ankara'ya döner dönmez Başbakan Bülent Ecevit'e durumu anlatacağım. Karar Ecevit'in olacaktır" dedi. Bakan, dün sabah Ankara'ya döndü.

Mahmut Özdemir'in gelişiyle grevin bitmesi beklenen İzmir'de gelişmelerin il hudutlarını aştığı, CHP içindeki çatışmalardan kaynaklanan Alyanak - Hükümet sürtüşmesinin de ikinci plana düştüğü görüşü yaygınlaşıyor. Hükümetin toplumsal anlaşmaya karşı Türk-İş içinde de tepkiler çıkmasını gözönünde tutarak, toplumsal anlaşmayı uygulatmak için sert tutum alacağı, IMF ile yapılan anlaşmanın da bunu zorunlu kıldığı öne sürülüyor.

ERTAN ANDAŞ: "GREVİN UZAMASINA CHP İÇİ ÇATIŞMALAR YOL AÇIYOR"

Mahmut Özdemir'in açıklamaları üzerine dün bir basın toplantısı düzenleyen Genel-İş Genel Sekreteri Ertan Andaş, ilk defa Alyanak yerine hükümeti sert bir şekilde eleştirdi. Toplumsal anlaşmayı Türk-İş'in bile dinlemediğini söyleyen Andaş, "Toplumsal anlaşma bir utanç belgesidir. İşçiyi satan belgedir. Bizi bu noktaya kimse çekemez." dedi.

Mahmut Özdemir'in sorumsuz davrandığını, Belediye Başkanını tehdit ettiğini, işçiyi sokağa çekmek istediğini söyleyen Andaş, Alyanak'ı kendisine para vermeyen hükümete vergi vermemeye çağırdı. Seçim hesapları ve CHP içi çatışmaların grevin uzamasına yol açtığını tekrarlayan Andaş, Başbakan ve CHP yetkililerini bu konuda tedbir almaya çağırdı

ALYANAK'IN AÇIKLAMASI

Yerel Yönetim Bakanı Mahmut Özdemir ile görüştükten sonra gazetecilerin sorularını cevaplayan Alyanak, "Hükümet para vermiyor, bu durumda grev kasıma kadar devam eder. Fuarı da iptal ediyorum" şeklinde konuştu.

Daha sonra basına yazılı bir açıklama yapan Alyanak, sendikanın istediği zammı almak için kamuoyunu ve hükümeti ikna etmesi gerektiği yolundaki görüşleri tekrarladı. Alyanak, hükümetin toplumsal anlaşmayı uygulamakta kararlı olduğunu söyleyerek "CHP'li bir belediye başkanı olarak ben hükümetin kararına uymak zorundayım. Hükümetin kararını bozmak benim haddim değildir. Ya DİSK ya hükümet derlerse hiç tereddütsüz sayın Başbakanımın yanında yerimi alacağım." dedi.

GENEL MERKEZ YANLISI CHP'LİLER GREV İÇİN "DANIŞIKLI DÖGÜŞ" DİYOR

Alyanak'ın grevin çözümü sorununu hükümete bırakıp geri çekilmesi ve Genel-İş'in hükümeti hedef alan eleştirilere başlaması üzerine, İzmir'deki Genel Merkez yanlısı CHP'liler grevin bir "Danışıklı Döğüş" olduğu şeklindeki söylentiye hız verdiler. Genel Merkez yanlıları, Ankara belediyesinde her ay anlaşmalı grev yapılarak belediyenin hükümetten para almasının sağlandığını belirterek İzmir grevinin de aynı hedefe yöneldiğini belirtiyorlar. Sendika çevreleri ise bu söylentinin hükümeti ve toplumsal anlaşmayı korumak için yayıldığını, Ankara ve İzmir grevlerinin farklı olduğunu söylüyorlar.

açıkça — DOĞAN YURDAKUL

İlaç yok

Kalp hastasıysanız kalbinize söyleyin bir süre oyun bozanlık yapmasın. Başka bir hastalığınız varsa bir süre için erteleyin.

Aradığınız ilaç mutlu bir rastlantı eseri piyasaya çıkarsa, onu da yüzde yüz zamlı fiyatla almaya hazırlanın.

Yokluğun baş sorumlusuna, ilaç "fabrikatörüne" sorarsanız o da durumdan şikayetçidir.

– Bu kadar da olmaz ki efendim. İlaç endüstrisinin yılda 120 milyon dolarlık ham madde ihtiyacı var. Yedi ayda sadece 1.5 milyon dolarlık transfer verildi. Hükümet bu politikasını değiştirmezse ilaç sıkıntısı devam eder.

– Demek durum çok kötü.

– Kötü de laf mı? Dedik ya döviz yok. Hammadde getirmiyoruz. Getirsek de durumu idare etmek zorlaştı.

– Neden acaba?

– Bu hayat pahalılığında, bu kadar devalüasyondan sonra geçinmek kolay mı? Ne zamandan beri zam istiyoruz vermiyorlar. Biz de başka işler yapıyoruz.

– Ne gibi?

– Şampuan, deodoran, nezle mendili, tuvalet kağıdı... Vatandaşın ilaç kadar bunlara da ihtiyacı var. Biz de bir lokma ekmek parası için bu maddelerin üretimini yapıyoruz.

– Demek zam verirlerse piyasaya tekrar ilaçları çıkaracaksınız?

– Tabii.

– Bu şantaj olmuyor mu? Hem de halkın sağlığıyla oynayarak?

– Ne münasebet efendim. Komünistlerin iftiraları bunlar.

– Siz eczacıların direnişini duymadınız galiba. "Yok satmak istemiyoruz" diyerek direnişe geçtiler. İlaç yokluğundan sizin sorumlu olduğunuzu daha fazla kâr sağlamak için halk sağlığıyla oynadığınızı söylüyorlar.

– Estağfurullah Bize kızacaklarına depocular kızsınlar. Depocular ilaçları saklıyorlar, zam gelince bir sürü vurgun vuracaklar.

– Yani siz eczacıların fikirlerine katılmıyorsunuz?

– Tabii katılmıyoruz. Memlekette satacak şey mi kalmadı? İlaç yoksa deniz yatağı, can simidi, güneş yağı, hasır şapka, mayo satsınlar. Şimdi tam mevsimi, sürümü de iyi olur, makyaj malzemesi satsınlar. Sonra oyuncak bebek, jilet, toka, tarak, ayna... Ne bileyim ben, satacak bir çok şey var. İnsan ekmeğini taştan çıkarmalı.

– Ama efendim bunlar işportacı değil ki. Eczacı, yıllarca eğitim görüyorlar bu işi öğrenmek için.

– Daha iyi ya. Toplumda herkes eğitim görmeli. Gerekirse işportacılığın da fakültesi olmalı. Yoksa siz eğitime, kültüre karşı mısınız?

– Yani kısacası bu ilaç yokluğundan sizin hiç bir kabahatiniz yok.

– Yok efendim, yok. Dedik ya hammadde yok.

– Pardon ama, deminden beri anlayamadığım birşey bu hammadde şikayetiniz. Siz ilaç sanayicisi değil misiniz?

– Elbette.

– Peki ilacı nasıl üretirsiniz?

– Biz mi? İlacı dışarıdan alırız. Bunu güzelce şişelere, kutulara koyarız, Çok önemli bir üretim dalıdır bu.

– Yani ambalajlama, şişeleme sanayi.

– Değil efendim, ilaç sanayi. Yani şimdi biz, dışarıdan gelen hammaddeyi hap haline getirip vatandaşın tüketimine sunmayalım da herkes ilaçsızlıktan ölsün mü? Biz, aynı ilacı birçok değişik adlar altında piyasaya çıkarırız. Böylece ilaçlar çeşitlenmiş olur. Birini bulamazsan ötekini alırsın. Kalkınma olur, halkın refahı artar.

– Affedersiniz beyefendi, acaba siz hiç hasta olmaz mısınız?

– Maşallah, sağlığımdan pek şikayetim yok. Bu gıda sorunudur. Azizim, beslenmenize dikkat edeceksiniz. Bol protein alacaksınız. Benim ara sıra başım falan ağrır o zaman da ilaçlarımı İngiltere'den getirtirim. Buradaki ilaçlara pek güven olmuyor. Zaten son zamanlarda piyasada pek ilaç da bulunmuyor

–Ama yakın zamanda zam gelecek, ilaç çıkacak değil mi?

– Tabi , tabi hiç şüpheniz olmasın.

– Peki, çok teşekkür ederim.

– Güle güle kardeşim, aman sağlığınıza dikkat edin.

AP, 27 İlde ön seçim, 2 İlde merkez yoklaması yapacak

SEÇİMLERE DOĞRU

●Cevheri, Ecevit'e telgraf çekerek Bayburt'taki seçimden kaçıp kaçmayacağını sordu

ANKARA(ÖZEL)

AP Genel İdare Kurulu 14 Ekim seçimlerinde, 27 ilde önseçim, 2 ilde de merkez yoklaması yapılmasını kararlaştırdı.

Genel İdare Kurulunun seçim bölgeleri ile ilgili toplantısının tamamlanmasından sonra yapılan açıklamada, Konya ve Van'da merkez yoklamasına gidileceği bildirildi. AP Genel İdare Kurulu, bu seçimlerde merkez kontenjanı kullanmamaya karar verdi. Ayrıca Temsilciler Meclisinin 8 Eylülde Ankara'da toplanması da karara bağlandı.

CEVHERİ, ECEVİT'E TELGRAF ÇEKTİ

AP Genel Başkan Yardımcısı Necmettin Cevheri, Ecevit'e bir telgraf çekerek, Bayburt'taki Belediye Başkanlığı seçiminden kaçıp kaçmayacağını sordu.

Cevheri şöyle dedi: "Bayburt Aydıntepe bucağında belediye başkanlığı seçimi açıldığı için teşkilatımız bizden talimat sormaktadır. Hazırlıklarımızı yapabilmemiz için bu seçimlerden kaçıp kaçmayacağınızı öğrenmek istiyoruz."

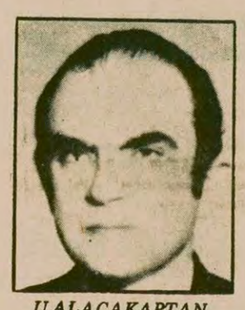

U.ALACAKAPTAN

M.ÜSTÜNDAĞ

Üstündağ ve Alacakaptan Trakya gezisine çıktılar

ANKARA(ÖZEL)

14 Ekimde yapılacak Senato üçte bir yenileme ve milletvekilliği ara seçimleri propaganda gezileri için, ön çalışma yapmak üzere CHP Genel Sekreteri Mustafa Üstündağ ve Genel Sekreter Yardımcısı Uğur Alacakaptan dün Trakya gezisine çıktılar. Üstündağ ve Alacakaptan'a ayrıca bazı genel yönetim kurulu üyeleriyle, dolaşacakları illerin milletvekilleri ve senatörler eşlik ediyorlar.

Üstündağ ve Alacakaptan bu gezileri sırasında İstanbul, Edirne ve Çanakkale'ye gidecekler, oradaki parti yetkilileriyle toplantılar düzenleyip durum değerlendirmesi yapacaklar. Üstündağ ve Alacakaptan Trakya gezisinden sonra da Balıkesir ve Kütahya'yı kapsayan bir başka geziye çıkacaklar.

Diyarbakır Belediyesinde de grev başladı

İşçi alacaklarının toplamı 55-58 milyon lira tutuyor

DIYARBAKIR

Diyarbakır Belediyesinde çalışan 1250 işçi, toplu iş sözleşmesinden doğan haklarının ödenmemesi nedeniyle dün greve başladılar.

Belediyenin temizlik, fen, park bahçe, elektrik, su, otobüs, garaj, atölye, asfalt şantiyesi gibi işyerlerinde çalışan Genel-İş üyesi işçilerin başlattığı grevle ilgili olarak bir açıklama yapan Belediye Başkanı Mehdi Zana, sendika yöneticilerinin hissi davrandıklarını ve işçi haklarını istismar ettiklerini öne sürerek şöyle dedi:

"Toplu iş sözleşmesinden doğan işçi alacaklarının toplamı 55 ila 58 milyon lirayı bulmaktadır. Belediye gelirleriyle sözkonusu alacağı ödememiz imkansızdır."

Ankara Belediye binası gecekonduluların istilasına uğradı

●Ali Dinçer, görüşmek için gelen gecekonduluları polis ve inzibatlarla dışarı attırdı

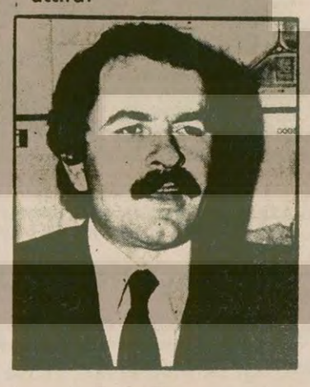

ANKARA(ÖZEL)

Ankara'nın NATO Yolu Ege Mahallesi yöresinde yaşayan 300'ü aşkın gecekondu sakini çocuklarıyla dün 14.20 sularında Ankara Belediye binasına geldi. Ankara Belediye Başkanı Ali Dinçer'in "Belediye binasını bastılar" diyerek emniyetten yardım istemesi üzerine polis ve inzibat timleri Ankara Belediye binasına geldi ve gecekonducuları dışarıya atmak istedi. Gecekonducuların direnmesi üzerine Ali Dinçer, temsilcilerini kabul etmek zorunda kaldı. Ali Dinçer ile gecekondu sakinleri temsilcilerinin görüşmesini basın mensuplarının izlemesi engellendi. Görüşmeden sonra gecekonducular muhabirimize "Bizim mahallemizin iki aydır suları akmaz. Ankara'nın çöplüğü mahallemizle iç içedir. Bebelerimiz çöplükte büyür. Bu yıl çocuk yılı mı, pislik yılı mı? Mahallemizin yolu, suyu, kanalizasyonu yoktur. Gelelim, başkana dert yanalım dedik. Başkan bizi polis, inzibat ve muhafızlarıyla karşıladı. Bizim bir kötü niyetimiz yoktur. Dert yanmak istedik, neyle karşılaştık" diye dert yandılar.

AKEL Partisi

KIBRIS YÖNETİMİNİN RUSYA'YA YAKINLAŞMASINI İSTEDİ

LEFKOŞE(AA)

Kıbrıs'ta Rus yanlısı AKEL partisi, Rum yönetiminin, Kıbrıs sorununa bir çözüm getirebilmek için, ABD ve Batıdan uzaklaşması ve Sovyetler Birliği'ne yaklaşması gerektiğini açıkladı.

Rum Temsilciler Meclisindeki AKEL temsilcilerinden Dinos Konstantinu, ABD'nin Kıbrıs'a getireceği bir çözümün, kendi çıkarları ve NATO çıkarları doğrultusunda olacağını iddia etti. Konstantinu, Kipriyanu'nun bu yıl içinde Moskova ya yapacağı ziyaretin bu yönde olumlu bir adım olacağını öne sürdü.

AKEL yetkilisi, Kıbrıs sorununun uluslararası platforma çıkartılmasını da savundu.

Kıbrıs'ın yabancı askerlerden arındırılması istendi

LUSAKA/ZAMBİYA(AA)

Zambiya'nın başkenti Lusaka'da yapılan Commonwealth (İngiliz Uluslar Topluluğu) Doruk Toplantısından sonra yayınlanan bildiride, Kıbrıs'ta adil ve kalıcı bir çözüme gidilmesi istendi.

Bildiride, Kıbrıs sorununa Birleşmiş Milletler kararları uyarınca sürekli ve adil bir çözüm bulunması için Kipriyanu Denktaş anlaşması temelinde toplumlararası görüşmelerin hemen başlatılması önerildi. Ayrıca Kıbrıs'ın yabancı askerlerden arındırılması yolundaki bir çağrı da bildiride yer aldı.

MEM-DER:"PTT'de amirlerin baskılarına, keyfi tutumlarına son verilmelidir"

ANKARA (ÖZEL)

Memurlar Derneği (MEM-DER) yayınladığı bültende PTT şehirlerarası ve milletlerarası çalışanlarının sorunlarının çözülmesini ve derhal gerekli önlemlerin alınmasını istedi. PTT yönetiminin keyfi uygulamalarına ve baskılarına da karşı çıkan MEM-DER bülteninde şöyle deniliyor: "Amirlerin baskılarına, keyfi tutumlarına, çalışanları aşağılamalarına, horlamalarına son verilmelidir."

İkramiyelerin ödenmesini, fazla mesai ücretlerinin artırılmasını, fiili hizmet zammına ilişkin tasarının kanunlaşmasını isteyen MEM-DER, çalışanların diğer taleplerini şöyle sıraladı,

"Normal mesai saatleri ve fazla mesai saatleri olup ayrı ayrı belirlenmelidir. Her çalışana, 657 sayılı Devlet Memurları Kanunu uyarınca ücretli hafta sonu tatili imkanı sağlanmalıdır. Yan ödemeler maaşla birlikte ödenmelidir. Gece takviyesi kaldırılmalıdır. Gruplardaki eksik kadrolar doldurulmalı, eksik kadro ile çalışma nedeniyle çalışanlar üzerindeki aşırı yük kaldırılmalıdır.

Memurlar Derneği, bu taleplerin ancak mücadele yolu ile gerçekleşebileceğini de belirterek 24 saatlik angarya konusunun örtbas edilmesinin önlenmesi gerektiği üzerinde de durdu ve müfettişlere keyfi uygulamaları için bütün çalışanlara çağrıda bulundu.

SORUŞTURMA

Ulaştırma Bakanlığı çevrelerinden alınan bilgilere göre 24 saatlik çalışma konusunu 3 müfettiş soruşturuyor. Yine bu çevreler soruşturmanın ihmali görülen yöneticilere yönelik olduğunu ileri sürüyorlar.

Öte yandan çalışanların mücadelesi sonucu PTT Genel Müdürü Bekir Garipagaoğlu'nun şelerarasını ziyaret ettiği bildirildi. Ayrıca yıllardır çalışanlara boş olarak imzalatılan bordroların artık doldurulduktan sonra verildiği öğrenildi.

Şehirlerarası çalışanlarının 24 saatlik angaryaya Türkiye çapında tepki gösterdiği ve Ankara şehirlerarası çalışanlarının direnişini destekleyerek, "Bundan sonra biz de haksızlığa karşı sizin yolunuzu izleyeceğiz" dedikleri öğrenildi.

Su yüzünden iki köyden birer genç öldü

BALIKESİR (AA)

İvrindi ilçesine bağlı iki köy arasında su yüzünden çıkan anlaşmazlık yüzünden iki köy de birer gencini kaybetti. Küçük Fındık köylülerinin iki köy arasındaki tek çeşmeden köye boru çeken Ali Köseler köylülerine kızgınlıkla saldırmaları üzerine 20 kişi de yaralandı.

Fotoğraflarda ölen gençlerin arkasından gözyaşı döken aileleri görülüyor.

Isının gölgede 40 dereceye yükseldiği İzmir'de

Bilim adamları Büyük Efes'in serin çatısında ısıyı tartıştılar

İZMİR (AA)

İzmir'de devam eden 2. Uluslararası Güneş Sempozyumuna katılan yabancı bilim adamları, İzmir'in bol güneşli havasına hayran olduklarını söylediler.

Gerçekten de bilim adamları büyük Efes otelinin serin çatısında "güneş enerjisinin" ne derece faydalı olduğunu tartışırken dışarıda güneş bütün hikmetini insanlar üzerinde deniyordu. Ama bilim adamları çatının serinliğinde güneşe baktıkça enerji görüyorlardı.

"Evlerin güneş enerjisi ile ısıtılması" konulu tebliğlere büyük ilgi gösteren bilim adamlarından Fransız Profesör Jean Pamal, Türkiye kadar elverişli olmayan Fransa'da bile güneş evleri denemesinin tamamlandığını söyleyerek "Türkiye'de bu bol ve uzun süreli enerjinin boşa gitmesi yazıktır" dedi.

DYF-İş Olağanüstü Yönetim Kurulu Toplantısı tamamlandı

Demiryollarında grev ihtimali belirdi

ANKARA (ÖZEL)

TCDD İşletmesi ile sözleşme görüşmelerinde çıkan uyuşmazlığı görüşmek üzere toplanan Türk-İş'e bağlı DYF-İş Sendikası Olağanüstü Yönetim Kurulu toplantısı sona erdi.

Olağanüstü Yönetim Kurulu Toplantısından sonra bir açıklama yapan DYF-İş Sendikası Genel Başkanı Şerafettin Akova, "ücretlerle ilgili maddeler, çalışma koşulları ve bir takım sosyal haklar" üzerinde hem sözleşme görüşmelerinde, hem de Uzlaştırma Kurulunda anlaşma sağlanamadığını bildirdi.

"Grev ihtimali belirdiğini belirten Akova, giderek ağırlaşan hayat pahalılığının öngördüğü belirli hedeflere varıncaya kadar bulunduğumuz meşru zemin üzerinde mücadeleyi sürdüreceğiz" dedi

Kendisinden izinsiz evlenen kızkardeşini öldürdü

DİYARBAKIR(THA)

Diyarbakır'ın Çermik İlçesinin Değirmenci köyünde Ramazan Karabağ adındaki 55 yaşında bir kişi, kendisinden habersiz evlenen kızkardeşi Zerik Kartal'ı tabanca ile vurarak öldürdü.

Alınan bilgiye göre, Ramazan Karabağ, kendisinden habersiz ve istemediği bir şahısla evlendiğini öğrenince 55 yaşındaki üvey kardeşi Zerik Kartal'ı üzüm toplamak için Sayrık Mezrasına götürdü. Burada üvey kızkardeşini önce döğen Ramazan Karadağ, daha sonra tabancayla öldürdü.

Jandarma tarafından yakalanan Ramazan Karadağ, kızkardeşinin kendisinin istemediği bir şahısla habersiz evlendiği için kızdığını söyledi.

Maya dergisinde Türkeş reklamı

Maya dergisinin 10. sayısında, derginin sahibi Ünal Yaltırık ile Türkeş arasında 11 Temmuz 1979'da yapılan görüşme yer alıyor. Türkeş'in sözlerine geniş olarak yer ayıran derginin, son zamanlarda bazı çevrelerce girişilen MHP'yi kurtarma çabalarına katıldığı görülüyor.

Türkeş demecinde, ırkçılığın da, faşizmin de, mezhep kışkırtmacılığının da karşısında olduğunu tekrarlıyor.

Bu arada, Maya'nın sahibi Yaltırık'ın Türkeş'e yönelttiği soru ilginç:

"Tek çıkar yol CHP-MHP Koalisyonudur" başlıklı yazımızı okudunuz mu? Bu konudaki düşünceleriniz nedir? Böyle bir koalisyon sizce de mümkün müdür?

Tabii Türkeş, böyle bir soruyu bulur da hiç durur mu. Bu soruya cankurtaran simidi gibi sarılarak hemen atılıyor:

"Evet, yazınızı okudum. Çok olumlu buldum. Yazınızda belirttiğiniz hususlara katılıyorum" vb.

Türkeş demecinde, Maya dergisinde MHP kongresi ile ilgili olarak yazılanların yanlış olduğunu iddia ederek, MHP içindeki hizip çekişmelerini de gizlemeye çalışıyor:

"... Son sayımızda hata yapmışsınız. MHP kongresini yazarken hiziplerden bahsetmişsiniz. Üçhilalciler, Şamanistler, Ülkücüler ve Kısakürekçiler diye dört gruba ayırmışsınız bizi... Yok böyle bir şey.. Kesinlikle yok..."

Meydan dergisi ve Yunanistan

Türkiye ile Yunanistan arasındaki ilişkiler konusunda basının tutumuna değinen Meydan dergisi, Yunanistan hükümetinin iki balıkçımızı tutuklaması konusunda gürültü koparılırken, daha sonra dostane bir tutumla serbest bırakması üzerine ses çıkarılmamasını eleştiriyor.

Derginin 572-54. sayısında yayınlanan yazıda şöyle deniyor:

"Yunan hükümeti iki balıkçımızı Midilli adası sularında yakalayıp tevkif ettiği zaman, gazetelerimiz, Yunanlıların düşmanca hareket ettiklerini yazmışlar ve Yunan düşmanlığı üzerinde durmuşlardı. Bu iki balıkçı, mahkemeye sevkedildi ve mahkum oldu. Gazetelerimiz Atina muhabirlerimizin gayretiyle bu haberi de büyük büyük verdiler.

"Ama, Yunan Cumhurbaşkanı Çatços'un bu iki balıkçımızı affettiğini onların tekneleri ile birlikte yakında memleketimize döneceklerini şüphesiz bilmiyorsunuz. Çünkü bu haberi tek bir gazete, o da iç sahifelerinde küçük puntolarla verdi. Oysa, Yunan devleti Türkiye'nin arzusunu yerine getiriyor ve dostça hareket yapıyordu.

"Durup dururken ara açmak ve düşmanlık yapmak için aleste bekleyen gazetelerimiz iyi niyet ve dostluk tezahürlerine sütunlarını kapatıyorlar. Neden? Acaba Türk-Yunan ilişkilerinin düzelmesini istemiyorlar mı?"

FAZİLET MÜCADELESİ

ASIL HESAP SORULMASI GEREKENLER SEYİRCİ DURUMUNDA

"Fazilet Mücadelesi" adlı dergi, MC'nin kuruluşu sırasında AP'nin, Demokratik Parti eski Genel Başkanı Bozbeyli hakkında "Bozbeyli Alevidir zaten" şeklinde propaganda yaptığını belirtiyor.

Derginin 7. sayısında yer alan "Milli Birlik Şuuru" başlıklı başyazıda, partiler arasında diyalog olmaması eleştirilerek, "Türkiye'de milli birlik ve beraberlik şuurunun artık kaybolmaya yüz tuttuğunu ehl-i insaf elbette esefle müşahede etmektedir" deniliyor.

Yazıda daha sonra şunlar belirtiliyor:

"... CHP'yı ayrımcılık ile suçlayan AP acaba kendisi nasıl hareket etmiştir? Mesela 1975 yılında Milliyetçi Cephe hükümetini kurmaya kalkıştığında Demokratik Partiyi parçalarken, güttüğü taktik, 'Bozbeyli Alevidir zaten' şeklindeki gerçek dışı adi propagandası değil miydi? O zaman insaf ağaçları kuruydu da acaba şimdi mi yeşerdi? Hatta bu konuda Demokratik Parti Temsilciler Meclisinde Sayın Bozbeyli'nin yaptığı konuşma gözyaşları arasında dinlenilmişti. Kısaca DP'nin parçalanması hedefine, önce Alevilik-Sünnilik mezhep kışkırtmasıyla gidilmemiş miydi?

K. Maraş katliamının sanıklarının yargılanmaları esnasında, başımızı iki elimiz arasına alıp düşünebileceğimiz husus şudur: Sanıkları katliama sevkedenalçak zihniyetin güç kaynağını işte yukarıdaki satırlarda bahsettiğim noktalarda aramak lazımdır.

"Heyhat ki, sanık mevkiinde oturtulması gerekenler şimdi seyirci durumundadırlar. Asıl bunlardan hesap sorulmalıdır."

TÜRKİYE GERÇEĞİ

Türkiye'nin bugünkü ihtiyacı Milli Birlik Hükümeti

Türkiye Gerçeği'nin 6. sayısında Doğu Perinçek'in daha önce İzmit'te açıkladığı, Türkiye İşçi Köylü Partisi tarafından önerilen Milli Birlik Hükümetinin programı yayınlandı. "Son dört yılın tecrübesi, MHP'ye kucak açan veya Sovyetler Birliği'nin yıkıcılığına göz yuman hükümetlerin çıkmazını yeterince göstermiştir" denilen programda, "Ülkemizin bugünkü ihtiyacı, Moskova'nın yıkıcılığına ve faşist teröre karşı Milli Birlik Hükümetidir. Ecevit böyle bir hükümetin kurulması için çağrıda bulunmalıdır" deniyor.

Dokuz madde olarak açıklanan programda, bağımsızlık, birlik, özgürlük ve halkın seferberliği, barış, güçlü bir milli savunma, Kıbrıs ve Ege'de barış, Dünya Barış Cephesi, toprak ağalığına ve Orta Çağ karanlığına son, halkla refah, milli ekonominin güçlendirilmesi başlıkları altında, gerçekleştirilmesi gereken talepler açıklanıyor. Kurulacak Milli Birlik Hükümetinin, tam bağımsızlık için mücadele etmesi, iki süper devlete, özellikle Sovyetler Birliği'nin iç savaş kışkırtıcılığına, MHP'nin zorbalık ve bölücülüğüne karşı ırk, bölge ve mezhep ayrımı gütmeksizin 45 milyonluk Türkiye halkının birliğini savunması isteniyor.

Dergide, Milli Birlik Hükümetinden kastedilenin AP-CHP koalisyonu olmadığı belirtilerek, bu partilerin bugünkü siyasetleri eleştiriliyor:

"Ecevit de, Demirel de siyasetlerini Rusya'ya karşı teslimiyet, milli saflarda gerginlik üzerine oturtmuşlardır. Milli Birlik Hükümeti programı ise, Rusya'ya karşı direnme, milli saflarda birleşme programıdır. Bu bakımdan, Milli Birlik Hükümeti AP ve CHP'nin bugünkü siyasetlerine karşı mücadele edilmeden gerçekleştirilemez. Başka bir ifadeyle, Milli Birlik Hükümeti programı, AP ve CHP'nin saflarındaki geniş çoğunlukla birleşme, bugünkü siyasi çizgileriyle ise mücadele programıdır. Dikkat edilirse, AP ve CHP içerisinde Rusya'ya karşı daha uyanık olanlar ve birliği savunanlar da bugünkü siyasi çizgiye karşı mücadale etmektedirler."

Dergide, halk kitlelerinin mücadelesinin belirleyici olduğu, halk kitleleri içinde Milli Birlik Hükümeti talebinin yükselmesinin büyük önem taşıdığı belirtiliyor.

YÜRÜYÜŞ, İRAN'LA İLİŞKİLERİN GELİŞMESİNE KARŞI

"Yürüyüş"ün 225. sayısında "İran'da bunalımlı günler ve Türkiye" başlıklı yazısında Türkiye ile İran arasındaki ilişkilerin geliştirilmesine karşı çıkılıyor.

"Belirtmek gerekir ki, bu sorun İran için olduğu kadar bölge için de önemlidir. Kürt ulusal hareketi, İran devriminin zaferi için olduğu kadar, bunun Türkiye'ye ve diğer ülkelerdeki halkların mücadelesine yansıması bakımından da sonuçları olacaktır. Kısacası, son olaylar, emperyalizmin Orta Doğudaki konumunu yakından ilgilendirecek bir boyut kazanmıştır. Bu nedenle de Türkiye bu olaylar karşısındaki tutumuyla Orta Doğuya ilişkin politikasında yeni gelişmelerin olmasına neden olacaktır.

"Türkiye'nin yeni İran yönetimi ile ilişkilerini geliştirmesi, başlangıçta emperyalizm için belirli tehlikeleri içermiş olsa da, bu ilişkilerin geliştirilmesinin emperyalizm açısından önemi daha faziadır. Emperyalizm, İran ile ilişkilerini geliştirmiş Türkiye eliyle, İran'ı daha sağa kaydırabilmeye çalışmıştır. Özellikle son aylarda bu ilişkilerin yoğunlaştırılması, emperyalizmin çıkarları doğrultusunda sürdürülüyor. Bazergan'ın Kürt ulusal hareketini bastırmak için Türkiye hükümeti ile uzlaşma belirtileri, en canlı örneklerden biridir. Dışişleri Bakanının, 'biz Kürtleri arkadan vurmak için İran ile anlaşmadık' seklindeki açıklaması, inandırıcı değildir. Bütünüyle Kürt ulusal hareketinin kontrolünde olan bir bölgenin Türkiye sınırının hemen yakınına ve Kürt kuvvetlerinin arkasına birlik indirmek eğer intihar değilse, açıkça Ecevit hükümetine güvenerek iş yapmak demektir."

DENGE

İKTİDAR-MUHALEFET DIYALOG KURMALI

Denge'nin 35. sayısında yayınlanan "Türkiye ve çağdaş demokrasi aşaması" adlı yazısında Sedat Ağralı, iktidar ve muhalefet arasında diyalog olmamasından yakınıyor.

Ağralı dergideki yazısında şöyle diyor: "Bu ülkede kimse attığı adımın nereye gideceğini, salladığı sillenin hangi surata ineceğini, sıktığı kurşunun kimi ve ne için öldüreceğini bilmeden veryansın ediyor. Birakın onu bizi yöneten büyüklerimiz karanlık bir tünelin içinde bulunduğumuzu söylüyorlar. Hükümet Başkanı tünelin ucu göründü' derken bile nerede bulundugumuzu ortaya koyuyor. Gerçek şudur ki, tünelin içinde uzun bir yolculuktayız. Başbakan bir ışık gördüğünden söz ediyor. Gerçekten gün ışığı mı yoksa, serap mı? Bunu yaşayan görecektir. Muhalefete gelince o da ateş püskürüyor. Dediği dedik... Bu iktidar 'gayrı meşru'dur. Yani 'milli iradeyi' temsil etmiyor. Anayasa dışı bir hükümettir. Böylesine bir iktidar-muhalefet dalaşması yürekleri karartıyor. Çankaya'dan başlayıp, iş çevrelerine ve huzura hasret kitlelere yayılan 'diyalog kurun' yalvarışları, feryatları kulakları tırmalıyor."

28 kalem horlum ek parçası ve boru ek parçası satın alınacaktır

Şartnamesi, bedelsiz olarak aşağıda adreslerden alınabilir.

1— KARABÜK'te : Demir ve Çelik fabrikaları Müessesesi Tedarik ve İkmal Müdürlüğümüz.

2— İSTANBUL'da: Sirkeci, Yalıköşkü Cad. Yalıköşkü Han Kat 4-5'deki Mümessilliğimiz

3— ANKARA'da : Küçükesat, Büklüm Sokak No: 22'deki Mümessilliğimiz

İSTEKLİLERİN şartnamemiz esaslarına göre hazırlayacakları kapalı teklif mektuplarını, geçici teminatlarıyla birlikte en geç 29.8.1979 Çarşamba günü saat: 14.00'e kadar Karabük'teki Müessesemiz Haberleşme ve Arşiv Müdürlüğünde bulundurmaları ilan olunur.

(Basın: 19030 - 804)

DUYURU

İstanbul Sular İdaresi Genel Müdürlüğünden çeşitli cins ve miktarlarda oto parçaları satın alınacaktır

İdaremiz gereksinimi,

Çeşitli cins ve miktarlarda oto parçaları kapalı fiyat teklifi alınmak suretiyle satın alınacaktır.

Tahmini tutar 250.000.—TL., geçici güvence 18.750.—TL.dir.

Umumi Şartname ile malzeme listesi İdaremiz Ticaret İşleri Dairesi Müdürlüğünden bedelsiz temin edilebilir.

İhalemize katılmak isteyenlerin verecekleri kapalı teklif zarfına idaremiz veznesine yatıracakları geçici güvencenin 18.750.—TL.lik makbuzunu da ekleyerek 16.8.1979 Perşembe günü saat 11.00'e kadar Beyoğlu İstiklal Caddesi 379 no.da İdaremiz Zabıtlar ve Kararlar Bürosu Müdürlüğüne vermeleri gerekmektedir.

İdare, ihaleyi yapıp yapmamakta veya dilediğine yapmakta serbesttir.

(Basın: 18972-803)

TEKEL CİBALİ TÜTÜN FABRİKASI MÜDÜRLÜĞÜNDEN

Fabrikamızın, ihtiyacı bulunan 10 adet büyük boy bakır yemek kazanı 17 Ağustos 1979 Cuma günü saat 14.00'de pazarlıkla satın alınacaktır.

Satın alınacak 10 adet bakır kazanın takribi bedeli 151,250,—lira olup, geçici teminatı 11.350,—liranın pazarlık saatine kadar veznemize yatırılması gerekmektedir.

Talipllerin daha fazla bilgi almak için normal mesai saatleri dahilinde fabrikamız: Levazım Şubesi Amirliğine müracaatları duyurulur.

(Basın: 19243 - 805)

7'den 70'e spor, 7'den 70'e spor...

Atletizmimizin altın adamlarından Fahir Özgüden'i kaybettik...

● Özgüden için bugün saat 12.00'de 19 Mayıs Stadında tören düzenlenecek ve cenazesi Maltepe Camiinde kılınacak öğle namazından sonra toprağa verilecek

● Özgüden 1959 Beyrut Akdeniz Oyunlarında 400 metre engellide altın madalya kazanmıştı

● Özgüden'in 1958'de 400 metre engellide 52.9 ile elde ettiği Türkiye rekoru halen kırılamadı. Yalnız 1971'de yinelendi

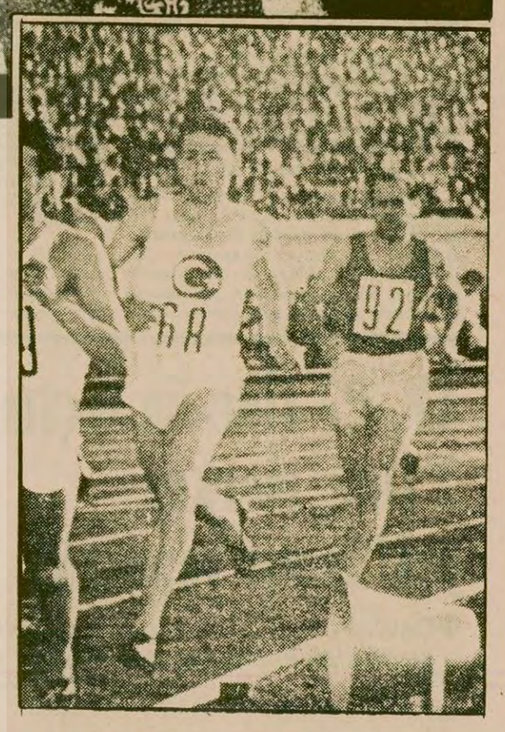

Fahir Özgüden 1976'dan beri beyninde ur yüzünden hasta bulunuyordu. Aralık ayında da kötüleşmiş ve konuşamaz hale gelmişti. (Üstte) Özgüden koştuğu yıllarda başarılı sonuçlar alıyor madalyadan madalyaya koşuyordu. (Yanda)

ANKARA (ÖZEL)

Uzun yıllar sporumuza emek vermiş, çeşitli uluslararası müsabakalarda birincilikler ve madalyalar almış olan atletizmimizin ünlü isimlerinden Fahir Özgüden salı akşamı yakalandığı hastalıktan kurtulamayarak vefat etti.

1933 yılında Ankara'da doğan Özgüden için bugün saat 12.00'de 19 Mayıs Stadında tören düzenlenecek ve cenazesi, Maltepe Camiinde kılınacak öğle namazından sonra Cebeci'deki Asri Mezarlıkta toprağa verilecek.

Bilindiği gibi Fahir Özgüden'in beyninde 1976'da ur olduğu saptanmış ve başarılı bir ameliyat geçirmişti. Ancak ameliyattan sonra ur yeniden belirmiş, bu yüzdende tekrar bir ameliyat geçirmişti. Özgüden'in sağlığı ikinci ameliyattan sonra da düzelmemiş felç belirtileri başlamıştı.

ÖZGÜDEN'İN ELDE ETTİĞİ BAŞARILAR

Fahir Özgüden yıllardır kırılamayan rekorlardan birinin sahibi bulunuyor. 1958 yılında Sofya'da 400 metre engellide 52.9'luk derecesini şimdiye kadar kimse kıramadı. Yalnızca aynı derece 1971 yılında yinelendi.

Bunun dışında Özgüden 1959 Beyrut 3. Akdeniz Oyunlarında 400 metre engellide 53.4 ile birinci, 1955 İstanbul 14. Balkan Oyunlarında 400 metrede 50.5 ile üçüncü, 1956 Belgrat 15. Balkan Oyunlarında 400 metre engellide 53.4 ile üçüncü, 1958 Sofya 17. Balkan Oyunlarında 400 metre engellide 52.9 ile ikinci oldu. Ayrıca Fahir Özgüden çeşitli yarışmalarda bayrak takımlarımızda yer alarak takımımızın dereceye girmesinde önemli bir rol oynadı.

Bunun dışında Özgüden 1978 yılı Haziran ayında Cumhurbaşkanı Fahri Korutürk tarafından kabul edildi, kutlandı ve ödüllendirildi.

Dünya Güreş Şampiyonasına 7 güreşçi ile katılacağız

● Güreş Federasyonu diğer kilolardaki güreşçilerin form durumlarını iyi bulmadığı için başka güreşçi götürmüyor

İSTANBUL

21-28 Temmuz tarihleri arasında Birleşik Amerika'da yapılacak Dünya Güreş Şampiyonasına Türkiye, Serbestte 5, Greko-Romen de 2 güreşçi ile katılacak.

İstanbul'da dün yapılan seçmeler sonunda toplanan Güreş Federasyonu Dünya Şampiyonası Serbestte 48 kiloda Selman Kaygusuz, 52'de Aslan Seyhanlı, 57 kiloda İbrahim Akgün, 68 kiloda Mehmet Sarı, 82 kiloda Mehmet Uzun, Greko—Romen'de 48 kiloda Salih Bora, 52 kiloda Mehmet Özsoy'un katılmasını kararlaştırdı.

Güreş Federasyonu öteki kilolardaki güreşçilerin form durumlarını yeterli görmediği için başka güreşçi götürülmemesini de kararlaştırdı.

Dünya Şampiyonasına kafile başkanı ve hakem olarak Ahmet Köksal, antrenör olarak Hüsnü Pehlivan gidecek.

Güreş Federasyonu yetkilileri ayrıca Sarıyer'deki kamp çalışmalarının süreceğini ve Akdeniz oyunları için seçme yapılacağını belirttiler.

Yüzmede, büyüklerimiz Balkan gençlerinden de geride...

GÜL YENİCİ

Genç yüzücülerimiz Balkan Gençler Yüzme Şampiyonasında iki birincilik, bir üçüncülük aldılar, iki büyükler, bir gençler Türkiye rekoru kırdılar. Bunun dışında yüzücülerimizin çoğunluğu 4 ile 8'cilik arasında değişen sıralamaya girdiler.

Geçtiğimiz yıllara (4-5 yıla) göre genç yüzücülerimizin şampiyonada elde ettikleri dereceler Türkiye standartlarına göre ilerlemiş durumda. Ancak kendi derecelerimize göre ilerlemiş olmamıza rağmen Balkan gençlerinden oldukça geri durumda bulunuyoruz. (Ortalama 4-6 yıl)

Bu durumda Sadri Özün ve Güneş Evgin'in dereceye girmeleri bizim için başarı sayılır.

Öte yandan Balkan Yüzme Şampiyonası, yüzmedeki durumumuz açısından ilginç bir gerçeği daha ortaya koydu. Büyükler kategorisinde elde ettiğimiz dereceler Balkan Gençlerinin dahi çok altında.

Çünkü Sadri Özün, Güneş Evgin, Yeşim Turan, Sebla Tanık, Hakan Akman, Yakut Alça, Mısra Tutanç, Gökhan Aktaroğlu ve Ferdi Doktoroğlu Balkan Gençler Şampiyonasında ülkemizi hem gençler hem de "büyükler" kategorisinde temsil ettiler.

Bu yüzücüler şu anda Türkiye'nin bir numaralı yüzücüleri durumundalar ve Türkiye büyükler rekorunun yüzde sekseni ellerinde bulunduruyorlar. Yani Türkiye'de onlardan daha iyi derece yapan büyükler kategorisinde yüzücü hemen hemen hiç yok.

Bu nedenle gençlerimiz Balkan yuzme şampiyonasında büyüklerdeki durumumuzu ortaya koymuş olduular. Genel olarak toparlarsak Balkan Şampiyonasında " gençlerimizin elde ettikleri dereceler Türkiye'nin yüzmedeki en iyi dereceleri ni ortaya koydu. Bu derecelerde ülkemizin Balkan standartlarının çok çok gerisinde olduğu gerçeğini sergilemiş oldu.

İşte Türkiye'nin söz sahibi yüzücüleri. Çoğunun yası 12-16 arasında değişiyor. Ancak bu yüzücülerden bazıları, Büyükler Türkiye rekorunun sahibi bulunuyorlar.

SPOR ve OLAYLAR

Karşıyız

Musa Sezer

Çözüm bekleyen ve güncelliğini yitirmeyen bir konu: Yabancı antrenör, yabancı sporcu ithali konusu..

İşte biz bu dış kiralamaya karşıyız.

Denenmiş, bugüne kadarda hiç bir yararı görülmemiş yabancı antrenör, futbolcu ithalinden vazgeçmekle en uygun adımı atmış bulunuyoruz. Yasaklamadan geri dönülmemeli.

Bir karar alınıyor, sonuç alınmadan hatta tam tatbikata geçilmeden geri dönülmesi için türlü entrikalar çevrilmeye başlanıyor. Bu karar alınırken uzmanlarca her yönden tartışılıp görüşülmüştür. Böyle olunca Türk sporuna yararlı olacağına inanılarak bu yasaklama kararı verilmiştir. Bu bir plan, bir prensip meselesidir. Sonucu alınmadan dönülemez. Bugüne kadar yabancı antrenör, futbolcu derken bir arpa boyu yol gidememişizdir. Zaten öyle ahım şahım antrenör ve sporcu getirmemize evvelce olanak azdı. Şimdi ise hiç yok. Gelenlerin bir kısmı turist gibi gelip geçiyor, bir kısmıda stajlarını burada tamamlıyorlar.

Yıllar önce yabancı damgalı sayın bir antrenör bir demecinde "Türk futbolu Avrupa futbolundan 25 yıl geridir" diyordu. Bunu bilmeyen mi var? Bunun için değil mi ki bizlerde can simidi gibi yabancı antrenörlere yapışıyorduk. Getirdik de ne oldu. George gidiyor, Jack geliyor. Türk futbolu yerinde sayıyor, 20 yıl geri.

Futbolumuzda son yıllarda azda olsa bir yenilik, bir değişiklik göze çarpıyorsa bunu kendi antrenörlerimize borçluyuz.

Kanımızca ülkemizde dışarıdan getireceğimiz antrenör, futbolcu ayarında kıymetli antrenör ve futbolcularımız vardır. Sporumuzu dışa bağımlılıktan kurtarmaya çalışmak en önemli görevimizdir. Bir plan çerçevesinde kendi olanaklarımız, kendi antrenör ve sporcularımızla kalkınmaya çalışmak gereklidir. Yabancılar elinde sporumuzu yozlaştırmayalım.

Yazımı bir söyleşi aktarmasıyla bitiriyorum.

Çok zaman evvel bir Macar takımının yetkilisiyle söyleşide bulunuyorduk. "Dünyada en iyi futbolu kim oynuyor? Sorumuza "Hiç şüpheniz olmasın İngilizler'dir" demişti. "O halde niçin İngiliz antrenör getirtmiyorsunuz" sorumuza da gülerek "Biz Macarız onlar İngiliz. Onlar bizim huyumuzu, suyumuzu ve havamızı bilmezler. Ama gerekirse onların futbolunu, tekniğini yerinde öğreneceğiz" karsılığını vermişti.

MİSK Sıkıyönetim Mahkemelerini suçluyor

ANKARA (ÖZEL)

Ankara Sıkıyönetim Mahkemesi tarafından tutuklandıktan sonra Kara Kuvvetleri Mahkemesinden haklarında tahliye kararı alınan MİSK yöneticileri, yaptıkları açıklama ile Sıkıyönetim Mahkemelerini siyasete bulaşmak, kararlarını hukuki değil, siyasi amaçla vermekle suçladılar.

MİSK yöneticileri ortak açıklamalarında, "Bu karar Türk adaletine olan inancımızı pekiştirirken, siyasete bulaşmış yargının uzun ömürlü olamayacağını da ispat etmiştir" dediler.

HERGÜN GAZETESİ

Öte yandan, Hergün gazetesi Sıkıyönetim Mahkemesini keyfi karar vermekle suçladı. Politika Gazetesi Yazı İşleri Müdürü Ali İhsan Özgür'ün katili olarak yakalanan MHP İstanbul İl Gençlik Kolu Başkanı Kazım Ayaydın'ın, İstanbul 1. Ordu Askeri Mahkemesinin ekseriyetle alınan kararı sonucunda tahliye edilmesini ele alan MHP'nin yarı resmi organı Hergün gazetesi, İstanbul Sıkıyönetim Mahkemesini, "polisin sağladığı delil, şahit ve imzaların sıhhatine inanmamakla" suçladı.

Halk müdahale...

(Bastarafı 1. Sayfada)

Pulluk'a ait bir kimlik bulundu.

ÇETİN GÜNGÖR YAKALANAMDI

Apocu katillerin yakalanması ve cinayetlerinin açığa çıkarılmasından sonra, Elazığ'a Çetin Güngör adlı bir Apocu şef geldi. PKK (Parti Karkari Kürdistan) programı bildirisini de Elazığ'a getiren Çetin Güngör aranmasına rağmen hâlâ yakalanamadı. Devrimcilere karşı saldırı ve tertipleri Çetin Güngör'ün örgütlediği bildiriliyor.

Hayvanlara...

(Baştarafı 1. Sayfada)

ğum hummasının tedavisinde kullanılan Calcium Preparatların yokluğu canlı hayvan kırımını artırdı. Bu ilacı Eczacıbaşı, Pfizer, Bayer gibi meşhur firmalar yapabildikleri halde piyasada hiç bulunmuyor. Besiciler, doğum humması halinde olan hayvanı kurtarmak için bulabilirlerse insan ilaçlarına başvuruyorlar. Hayvan ilaçlarının bulunmayışı nedeniyle veterinerler de insan ilaçlarını yazıyorlar.

AP Eskişehir...

(Baştarafı 1. sayfada)

Boşu boşuna halkı zor durumda bırakmak için bu tür bir eyleme geçmelerini, bir vatandaş olarak haklı bulmak imkansızdır. 3 günlük bir eylemle bu ilaç sorununun çözümleneceğini beklemek hata olur. Sorun bir devlet politikası sorunudur."

Öte yandan 11. Bölge Eczacı Odası da Diyarbakır, Mardin, Siirt, Bitlis, Van ve Hakkari Eczacı Odalarının direnişe katılmayacağını açıkladı.

TÜRK ECZACILAR BİRLİĞİ'NİN AÇIKLAMASI

Türk Eczacılar Birliği Başkanı İbrahim Çetinkaya, dün basına verdiği yazılı demeçte, eczaneleri kapatma eyleminin Sağlık Bakanlığı tarafından kırılmak ve saptırmak istendiğini söyledi.

Bir süre önce Ankara da yapılan kapatma eylemine Sağlık Bakanlığının karşı çıkmadığını, ancak Türkiye çapında yapılacak eyleme karşı çıkıldığını belirten Çetinkaya, "Halkımızın sağlığını düşünmüş olsalardı eylemi kırma çalışmaları yerine sorunlarımıza ciddi yaklaşım gösterirlerdi." dedi.

KAYIP— Nüfus hüviyet cüzdanımı kaybettim. Yenisini alacağımdan eskisi hükümsüzdür.
Ali Raik ERÜSTÜN

KAYIP— Nüfus Hüviyet Cüzdanımı kaybettim. Hükümsüzdür.
Martı CANPOLAT

KAYIP— Nüfus Hüviyet cüzdanımı kaybettim.
Yenisini alacağımdan eskisi hükümsüzdür.
Ali Rıza ÖZTÜRK

Döviz ...

(Baştarafı 1. Sayfada)

konuştu.

IMF ile yapılan Standby anlaşması ile yapılacak yardımın ilk dilimi-nin 90 milyon dolardan ibaret olduğunu söyleyen Yazar, daha sonraki dilimlerin alınmasının, Türkiye'nin istikrar tedbirlerini alabilmesine ve bunları başarı ile uygulamasına bağlı olduğunu ifade etti. Yazar, anlaşmaya göre, IMF'nin ekonomik gelişmeleri dönemler itibariyle takip edeceğini, uygulamaları başarılı görürse geri kalan diğer dilimleri vereceğini hatırlattı.

OECD çerçevesinde imzalanan kredi anlaşması sonucunda beklenen yardımların da 17 ülke ile yapılacak tek tek görüşmelerden sonra verileceğini söyleyen Yazar, bu işlemin de zaman alacağını belirtti. Mehmet Yazar, OECD ülkeleri ile yapılan görüşmelerde, bu ülkelerin kendi şartlarını kabul ettirmek isteyeceklerini vurgulayarak, "bu kredilerin ne kadarının bağlı, ne kadarının da bağsız kredi olacağı ve şartlarının uygunluğu zamanla belli olacaktır" dedi.

"Para Fonu ile yapılan anlaşmayı sürdürebilmek kolay değildir" diyen Yazar, "geçen yılki anlaşmanın şartlarının daha hafif olmasına rağmen uygulanamadığını, bu yılki anlaşmanın şartları daha ağır olduğuna göre, anlaşmanın başarılı bir şekilde uygulanmasının güç olacağını" ifade etti.

Mehmet Yazar bu nedenle "hükümetin gerekli ekonomik tedbirleri, ciddi, sürekli, uyumlu ve zamanında alması" gerektiğini savundu. Yazar bu olmadığı takdirde sonucun geçen yıldan daha kötü olacağını öne sürdü.

IMF'nin "yeşil ışığı" ile özel dış kredi ve yabancı sermayenin Türkiye'ye yeniden ilgi duyması için bir ümit belirdiğini de savunan Yazar, "bu ümidin gerçekleşmesinin hükümetin tutumuna bağlı olduğunu" söyledi.

Mehmet Yazar konuşmasının sonunda şu görüşleri savundu:

"Her şey dilediğimiz gibi gelişse bile, ülkemizin döviz darboğazından kurtulduğu gibi bir hayale kapılmayalım. Kalkınma dönemimizde daha bir süre, ülkemiz dış krediye muhtaçtır. Bu noktada önemli olan muhtemel kredilerin sürekliliğinin sağlanmasıdır."

Başbakan Ecevit, Bitlis'in 63. Kurtuluş Yıldönümünü kutladı

ANKARA (AA)

Başbakan Bülent Ecevit, Bitlis'in 63. Kurtuluş Yıldönümü dolayısıyla Bitlis Valisi ve Belediye Başkanına bir kutlama mesajı gönderdi.

Başbakan Bülent Ecevit'in kutlama mesajı şöyle:

"63. Kurtuluş Yıldönümü nedeniyle değerli Bitlislilerin bu mutlu, anlamlı ve onurlu günlerini kutlarım. Size, Bitlis halkına ve kurtuluş törenlerine katılanlara sağlık, mutluluk ve esenlik dileklerimle saygılar sunarım."

ODTÜ açıldı

ANKARA (ÖZEL)

Orta Doğu Teknik Üniversitesi, dün bir törenle 1978-1979 öğrenim yılının ikinci yarısına başladı. Törende bir konuşma yapan Rektör Vekili Mehmet Kıcıman "Kendi başınıza karar vermeyi öğrenemezseniz sürüden farkınız kalmaz" dedi.

Rektör Vekili Kıcıman, konuşmasında öğrenimi başarıyla sürdürdüklerini, bu arada kayıplar da verdiklerini, ancak öğrenimi sağlıklı sürdürmeye kararlı olduklarını söyledi.

Kıcıman bunun için öğrencilerin ve öğretim görevlilerinin bazı fedakarlıklar yapması gerektiğini belirtti.

Törende daha sonra öğrenciler ve öğrenci Temsilcileri Konseyi adına konuşan iki öğrenci de hükümeti ve sıkıyönetimi eleştirdi.

Yaklaşık 3 bin kişinin katıldığı törenin geniş öğrenci kitlesi tarafından pek ilgi görmediği gözlendi.

11 bin öğrencinin öğretim göreceği 1978-1979 öğretim yılı 11 Kasımda sona erecek. 1979-80 öğrenim yılı ise Aralık ayı ortalarında başlayacak. 1979 yılı Üniversitelerarası Seçme Sınavında ODTÜ'yü kazanan öğrenciler de bu dönemde öğrenime başlayacak.

Gıda Tarım ve Hayvancılık Bakanlığı, Doğuda hayvanların şaptan kırılmadıklarını açıkladı

ANKARA

Gıda, Tarım ve Hayvancılık Bakanlığı, 28 Temmuz 1979 günlü gazetemizde "Doğuda Hayvanlar Şaptan Kırılıyor" başlıklı haberimiz üzerine bir açıklama gönderdi. Açıklamada, "Doğuda ilaçsızlıktan aşılanamayan hayvanların şap hastalığında kırıldığı ve Bingöl yöresinde, yeteri kadar veteriner hekim ile hayvan sağlık memurunun bulunmadığı şeklinde haberin gerçekleri yansıtmadığı" ileri sürülüyor.

Bingöl İlinde 1979 yılı başından bugüne kadar 12 mihrakta şap hastalığının çıktığı kabul edilen açıklamada bu mihraklardan bir mihraktaki hastalığın söndürüldüğü, diğer onbir mihrakın ise kordon altına alındığı bildiriliyor. Açıklamada bu konuda şöyle deniyor:

"Hastalık çıkan 12 köydeki hayvan sayısı 137 bin 228 baştır. Bunlardan 4 bin 381 baş koyun ve keçi ile 130 baş sığır ve manda şap hastalığına yakalanmış, il ve ilçe veteriner örgütünce yerinde ve zamanında yapılan mücadele ve tedavi ile hastalanan hayvanlardan ölen veya kesilen olmamıştır."

Ankara Şap Kontrol ve Araştırma Enstitüsünün aşı üretim kapasitesinin artırıldığının, ülkede büyük çapta aşı gereksiniminin söz konusu olmadığının belirtildiği açıklamada, eleman sıkıntısının da söz konusu olmadığı yazılı.

Gıda Tarım ve Hayvancılık Bakanlığının gazetemize gönderdiği açıklamada özellikle hayvan yoğunluğunun fazla olduğu ve Beritan aşiretinin yaylakolarak bulunduğu Karlıova İlçesinde 2 veteriner hekim ile bir hayvan sağlık memurunun görev yaptığı da bildiriliyor.

MHP, Hollanda mahkemesinde...

(Baştarafı 1. Sayfada)

Hollanda Yabancılar Kanununun 12. maddesine göre, ülkede huzuru bozanlar, sınırdışı edilebiliyorlar. Faşist faaliyetleri yasaklayan yasaya göre ise ilgili örgüt kapatılıyor ve üyeleri tutuklanıyor. Dava sonucunda, Hollanda'da bulunan MHP örgütlerinin yasaklanıp üyelerinin tutuklanabileceği ve Yabancılar Kanununa göre MHP'lilerin sınırdışı edilebileceği bildiriliyor.

Konuyla ilgili bir açıklama yapan muhabirimiz Niyazi Terzi;

"MHP'nin Hollanda'da sürdürdüğü faaliyetler konusunda elimde yüzlerce belge var. Bu belgeleri Hollanda polisine verdim. Polis soruşturmayı gizli sürdüğü için belgeler hakkında geniş açıklamada bulunamayacağım. Zaten MHP'nin bu ülkedeki, cinayetleri, tehditleri, provakasyonları, herkes tarafından biliniyor. Şu anda cinayet suçundan tutuklu MHP'liler bulunuyor. Bunların sınırdışı edilmeleri ve Türkiye makamlarına teslim edilmeleri artık kaçınılmaz bir hal aldı." dedi.

Gönen'de beş bin piliç vebadan öldü

GÖNEN (AA—

Gönen İlçesi ile Bostancı köyündeki iki yüz tavuk çiftliğinde "tavuk vebası" yüzünden beş bin piliçin öldüğü açıklandı.

Gönen Tavukçuluk Derneği, yaptığı açıklamada, durumun Kaymakamlığa iletildiğini, ölüm olayının önüne geçebilmek için gerekli önlemin alınmasını yetkililerden istediklerini belirtti.

Ankara'da bir genç kız intihar ettî

ANKARA (THA)

Ankara Kavaklıdere Şair Nedim Sokak 14/1'de oturan Ayla Peker adlı genç kızın intihar ettiği öğrenildi. Evinin tavanına kendini ipleyen Ayla Peker'in intihar nedeni belirlenemedi.

Üç memur kaçakçılıktan yakalandı

ANKARA (THA)

Ankara Esenboğa hava limanında gümrük muhafaza memuru olarak çalışan Ali Ahmet Kısa ile Çerkez Erdinç ve Erol Çevik Ankara Emniyet Mali Şube Müdürlüğü elemanlarınca döviz, içki ve sigara kaçakçılığı suçlarından yakalandılar.

Gazeteci, yazar Adnan Semih öldü

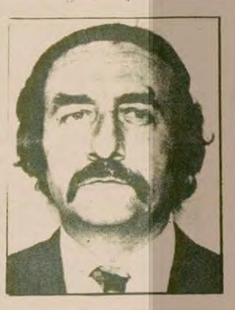

İSTANBUL (THA)

Gazeteci, yazar, çevirmen Adnan Semih Yazıcıoğlu, önceki akşam Bodrum'da geçirdiği bir beyin kanaması sonucu öldü.

1925 yılında İzmir'de dünyaya gelen Adnan Semih, 1947 yılında gazeteciliğe başlamış ve uzun yıllar Hürriyet Gazetesinde çalışmıştı.

TÜSİAD: "Devlet özel kesimin ağır sanayi yatırımı yapmasını engelliyor"

İSTANBUL (ÖZEL)

Türk Sanayicileri ve İşadamları Derneği'nin (TÜSİAD) aylık yayın organı Görüş dergisinde özel sektörün ülke için gerekli ağır sanayi yatırımları yapmasının engellendiği savunuldu.

Dergide ayrıca, vasıflı çelik, döküm ve lastik gibi sanayi projelerini gerçekleştirmede özel sektörün, kamu sektörüne oranla daha başarılı olduğu görüşüne yer verildi.

CİKLET MİDEMİR ÇELİK MİDİR?

Özel sektörün tüketim sanayini tercih ettiği, ciklet, jilet gibi ürünler ürettiği, ülke için gerekli ağır yatırımlara girişmediği şeklinde eleştirildiği belirtilen dergide, özel sektörün ağır sanayi yatırımlarının çeşitli gerekçelerle engellendiği savunuldu.

KAMU VE ÖZEL SEKTÖR PROJELERİ

Görüş dergisinde yer alan yazıda, vasıflı çelik üretimi projesiyle, büyük döküm projesi ve lastik tesisleri için kamu kuruluşlarının 1968'lerden bu yana teşvik belgesi aldığı halde üretime geçemediği yer alıyor. Buna karşılık aynı sanayi kollarında teşvik belgesi alan özel kesim kuruluşları tarafından üretime geçildiği ifade edildi.

KİM "OH OLSUN" DİYEBİLİR?

"Kim 'oh olsun' diyebilir" başlığıyla yayınlanan bölümde de kamu kesimi projelerinde meydana gelen gecikmelerin faturasının tüm ulus tarafından ödendiği savunularak, bu durum karşısında da kimsenin "oh" diyemeyeceği belirtiliyor.

Rize'de devlet memurlarının maaşları çek ile ödenecek

RİZE (AA)

Rize'de eylül ayından itibaren memur maaşlarının çek ile ödeneceği bildirildi. Veznesi bulunan kamu kuruluşlarının ise bu uygulamanın dışında kalacakları açıklandı.

Rize Valiliğinden alınan bilgiye göre, her bankaya 100-150 memurun maaşının çek ile ödenmesi görevi verilecek. Valiliğin yapacağı bir sıralama ile memurlar, kendilerine bildirilecek gün ve saatte, maaşlarını ilgili bankalardan alacaklar.

İstanbul Emniyet Müdürü trafik kazası geçirdi

KOCAELİ (AA)

İstanbul Emniyet Müdürü Hayri Kozakçıoğlu, İzmit'in Tavşancıl mevkii Dil iskelesi yakınlarında meydana gelen üçlü trafik kazasında hafif yaralandı.

Gebze jandarmasından alınan bilgiye göre, 34 E 1435 plakalı özel otomobili ile İstanbul'dan Ankara yönüne gitmekte olan İstanbul Emniyet Müdürü Kozakçıoğlu, önüne çıkan bir kişiyeçarpmamak için ani fren yaptı. Bunun üzerine meydana gelen zincirleme trafik kazasında İstanbul Emniyet Müdürü Hayri Kozakçıoğlu hafif şekilde yaralandı.

İzmir Barosu avukatlara silah taşıma ruhsatı verilmesi için kampanya açtı

İZMİR (AA)

İzmir Barosu, avukatlara tabanca taşıma ruhsatı verilmesi için bir kampanya açtı.

İzmir Barosu duyuru levhasına asılı kampanya yazısına, baro başkanı ve yönetim kurulunun tüm üyeleri ile avukatlar imza attılar.

Baronun duyuru levhasına asılan kampanya yazısında sadece siyasi davalara bakan değil, normal davalara bakan avukatlar da husumeti üzerlerine çekmektedirler" denildi.

Kampanya yazısında yasadaki açık hükümlere karşın İçişleri Bakanlığının çeşitli engeller çıkardığı belirtilerek, Bursa Barosu avukatlarından Mehmet Ersin'in öldürülmesinden sonra bu kararın alındığı kaydedildi.

Irak'ta...

(Baştarafı 1. Sayfada)

rim'in Irak'ta 29 Temmuzda düzenlenen komplonun açığa çıkarılmasından hemen sonra Irak'tan kaçtığı sanılıyor.

Bağdat Radyosu, idam edilenler arasında Saddam Hüseyin'in başkanlığa geçmesinden sonra Başkan Yardımcılığına getirilen Adnan Hüseyin ile Devrim Komuta Konseyinin Eski Genel Sekreteri Münim Abdul Hüseyin'in de bulunduğu bildirildi.

Devrim Komuta Konseyinin üç üyesi, Muhammed Ayeş, Muhammed Mahcup ve Ganim Abdul Celil de kurşuna dizildi.

Dün idam edilen 21 kişi hakkındaki ölüm kararı, 7 kişilik özel bir mahkemece salı günü alınmıştı.

Mahkeme, sanıkları, devrime, partiye ve ulusal çıkarlara ihanetten suçlu bulmuştu. Mahkeme, tarafından okunan gerekçeli kararda "bir komplodan" söz edilmedi.

Bilindiği gibi Irak hükümeti idam edilenlerin yabancı bir ülke ile işbirliği yaparak Saddam Hüseyin'i devirmeyi tasarladıklarını belirtmişti.

İsadivanlı Mahallesi katliamını...

(Baştarafı 1. Sayfada)

ar sırasında Alevi yurttaşlardan İbrahim Ergücen'in evine saldırıp evi tamamen yakıp, İbrahim'i de ağır yaralamışlardı. Aynı evde kiracı olarak bulunan Sabiha Kılıçoğlu, çarşaf giyerek hükümet konağına gidip, asker getirerek evdekileri ölümden kurtarmıştı. Saldırganlar askerin gelmesi üzerine camiye sığınıp, askerler gittikten sonra tekrar dışarı çıkarak ateşe devam etmişlerdi.

ELEBAŞILAR

İsa Divanlı Mahallesindeki katliama Ejder Danagüden, Doğan Güngördük, Lütfi Yaşar, Osman Yalçın, Mehmet (Hamo) Ardıç, Dereli köyü muhtarı Mehmet Polat, Mehmet Ali Olgun, Hasan Çetin, Şükrü Erman'ın ellerindeki tüfeklerle elebaşılık ettiği, Süleyman Tepebaşı'nın motosikletiyle saldırganlara cephane getirip dağıttığı, Kemal Büyükerzurumlu'nun dürbünle evleri gözetleyerek saldırganları yönettiği belirlenmişti.

Mehmet Polat'ın, Dereli köylülerini "Ulucamiye bomba atıldı" diyerek getirenin de köyün muhtarı olduğu öğrenilmişti.

Sanıklardan Ejder Danagüden, Ziya Doğrugörür ve Kemal Büyükerzurumlu'nun Yenimahalle ve Sakarya Mahallesindeki olaylarda da bulundukları ve Musa Suna'nın evine ateş ettikleri anlaşılmıştı. Sanıklardan Lütfi Yaşar'ın gruba yöneterek, "Bir numara, ateş", "İki numara, ateş" şeklinde komut verdiği tespit edilmişti.

KÜÇÜK BİR ANI

24 Aralık 1978. Ondan fazla gazeteci İsa Divanlı Mahallesindeyiz. Çok kısa bir süre önce saldırıya uğrayan, yakılan yıkılan evlerin arasındayız. Evlerden dumanlar yükseliyor. Kaldırımın kenarında Kemal Özdemir'in cesedi kanlar içinde yatıyor.

Herkes fotoğraf çekiyor. Birimiz, etrafımızda toplanan kalabalığa bir şey sormaya cesaret edemiyoruz. Uzun boylu, üzerinde yeşil renk balıkçı yaka kazak olan birisi, kalabalığın önüne çıkıyor. Herkese tehdit dolu bir sesle hangi gazeteden olduğumuzu, içimizde solcu gazeteci bulunup bulunmadığını soruyor. Tercüman gazetesi muhabiri arkadaşımız kartını çıkartıyor, bizlerin de aynı gazetede çalıştığını söylüyor. Kendimizi 200 metre uzaklıktaki hükümet konağına zor atıyoruz. Kulağımızda, uzun boylu, yeşil renkli balıkçı yaka kazaklı şahsın sesi:

Kemal Özdemir Aleviydi, öldü. Bu ev Alevilerindi, yandı!

Kulaklarımızda bu ses, İçişleri Bakanının basın toplantısına gidiyoruz. Bakan "Girilmeyen mahalle kalmadı, olaylar yatıştı" diyor. Dışardan makinalı tüfek sesleri geliyor. Kemal Özdemir'in cesedini çektiğimiz filmin bir karesine de bakanın resmini çekiyoruz.

Aradan 8 ay geçti. Uzun boylu, yeşil renk balıkçı yaka kazaklı şahıs, dünkü duruşmada ayağa kaltı. Adı Ejder Danagüden.

AVUKATLAR

Bazı celselere hiç gelmeyen, bazı celseleri 1-2 kişi ile takip eden sanık avukatları, MHP'li elebaşılar karşısında tanıklar dinlenmeye başlayınca, hepsi birlikte hazır bulunuyorlar. Dünkü duruşmada da MHP'li elebaşılardan Ejder Danagüden ve Mehmet (Hamo) Ardıç hakkında tanık dinlenirken çok sayıda avukat duruşmaya girdi.

Avukatlar yargılama usulüne aykırı olduğunu bile bile müdahillere soru sormaya çalışıyorlar. Duruşma hakimi bir an önce soru sormak isteyen avukata soru sordurmadığı halde, kalkıp aynı türden sorularına devam ediyorlar.

Sanık avukatlarından Selahattin Aydın, babası öldürülen Fatma Özdemir'e davacı olup olmadığının sorulmasını talep ederek baskı altına almaya çalıştı. Mahkeme heyeti sanık vekili avukatların yargılama usulüne uymayan bu tür sorularının tümünü reddetti.

Müdahil avukatlardan Emcet Olcaytu sanık avukatlarının tanıkları ve müdahilleri baskı altına almaya zan altında tutmaya yönelik sorular sorduklarını, bunların önlenmesini, soruların zabıttan çıkartılmasını istedi.

SANIK AVUKATININ TELEVİZYONA YAYIN YASAĞI KONMASI İSTEMİ REDDEDİLDİ

Avukat Şener Bilginer K.Maraş Toplumsal olayları davasına bakan 3 numaralı askeri mahkeme başkanlığına başvurarak, "Televizyonun 1 Ağustos günü yapılan duruşma haberini verirken tanıkların, olaylardan önce bazı kapılara işaret konduğunu söylediğini nakletti. Bu tür yayınlar, kamuoyunda sanıkları şüphe altına sokmaktadır. Bu nedenle Televizyona yayın yasağı uygulamasını talep ediyorum" dedi. Askeri savcı ise, basının tüm duruşmaları serbestçe izlemesinin yasal hak olduğunu belirtip, sanık avukatının talebinin reddini istedi. Mahkeme heyeti, sanık avukatının istemini oybirliği ile reddetti.

MSP ADANA MERKEZ İLÇE BAŞKANININ AÇIKLAMASI

Avukat Metin Şirikçi ile ilgili, "Sünni şahitlere baskı yapıyor, ifadelerini değiştirmeye çalışıyor" şeklindeki haberimiz üzerine MSP Adana Merkez İlçe Başkanı Süleyman Çalışkan açıklamada bulunarak, Metin Şirikçi hakkındaki yayının doğru olmadığını ileri sürdü.

Süleyman Çalışkan'ın açıklaması şöyle:

"Arkadaşımız Metin Şirikçi, K.Maraş'a Türkoğlu'ndaki bir duruşması için gitmiştir. Şahitlerle konuşmamış ve kimseye ifadesini değiştirmesi için baskı yapmamıştır. Arkadaşımız, bizim görüşte olan sanıkları savunmakta ve bunların suçsuzluğunu ispatlamaya çalışmaktadır. Suçluların ise cezalandırılmasını istemektedir. Arkadaşımız ile teşkilatımız arasında herhangi bir kırgınlık yoktur.

"Duruşma başlamadan önce, öbür tarafın avukatları, bizim de AP gibi kendileri ile birlikte hareket etmemizi, Metin Şirikçi'nin de kendi adamlarını savunmasını isteyiler. Biz ve Metin Şirikçi bu talebi reddettik. Durum budur ve Metin Şirikçi hakkında yapılan yayın doğru değildir. Düzeltmenizi temenni ederim."

KAYIP— Nüfus Hüviyet cüzdanımı, ehliyetimi kaybettim. Hükümsüzdür.
Orhan Yaşar BALTA

Çarşamba'da iki kardeş, zehirlenerek öldü

ÇARŞAMBA (AA)

Çarşamba İlçesine bağlı Gölören köyünde iki kardeş yedikleri yemekten zehirlenerek öldüler.

Emniyet yetkililerinden alınan bilgiye göre on yaşındaki Fatma Macit ile kardeşi 6 yaşındaki Mehmet yemeklerini yedikten sonra fenalaştılar. Terme Hastanesine kaldırılan iki kardeş kurtarılamadı.

Kanser...

(Baştarafı 1. sayfada)

Amerikan Tıp Derneğinin, 10 Ağustos tarihli dergisinde yayınlanan bir rapora göre, bu buluş kanserin ilaçla tedavisinde bir devrim yapacak.

Arizona Üniversitesi Kanser Merkezi ve Ulusal Kanser Enstitüsü araştırmacıları, hastadan alınan kanserli ur üzerinde laboratuvar deneyi yapıldıktan sonra, doktorun tedaviye yaklaşımında kesin bir tavır alabileceğini belirttiler. Aynı teknikle kansere karşı yeni ilaçların bulunması da kolaylaşacak.

400 dönüm ormanlık arazi daha yandı

BALIKESİR (THA)

Balıkesir ve Ayvalık'ta dikkatsizlik sonucu çıkan orman yangınlarında 400 dönüm ormanlık arazi daha yandı.

İl Jandarma Komutanlığından alınan bilgiye göre, Samla Bucağı Mera mevkiinde keçi otlatmakta olan iki çobanın sigara izmaritlerini söndürmemeleri sonucu çıkan yangında 250 dönüm fundalık orman vandı.

Ayvalık Haritatepe mevkiinde ise kimliği saptanamayan kişiler tarafından yakılan ateşin söndürülmemesi yüzünden çıkan yangında 150 dönüm ormanlık arazi yandı, ilgililerin olay yerine yetişmeleri sayesinde yangın büyümeden söndürüldü. Olayla ilgili soruşturmanın sürdürüldüğü bildirildi.

Darende'de...

(Baştarafı 1. sayfada)

150 metrelik uçuruma yuvarlanan otobüste hayatlarını kaybeden yolculardan kimlikleri belirlenebilenler şunlardır. Alaattin Sırganoğlu (otobüs şoförü), Şahin Sadar, Ahmet Hicran, Zeynep Aktürk, Şengül Soğan, Bekir Güven, Döndü Demir, Ayşe Sarıbağ, Aliye Sarıbağ ve Osman Doğan.

tv de bugün

19.00 HABERLER
19.05 SİNBAT'IN SERÜVENLERİ (48. bölüm)
19.30 ÇOCUKLARLA MÜZİK
19.46 İFTARA DOĞRU
20.02 SAZ ESERLERİ
20.15 KARAGÖZ: "Yazıcı" adlı karagöz oyunu sergileniyor. Hazırlayan: Neslihan Gence.
20.30 HABERLER
21.15 RAMAZAN SOHBETİ
21.30 GECEMİZ: Enis Fosforoğlu'nun sunduğu programda Aziz Nesin'in yazdığı "Amerika'yı Yapan Mimar" adlı oyunun başrolünde Savaş Başar oynuyor. İstanbul Radyosu saz grubundan saz eserlerinden sonra Seyfettin Tomakin, Sevda Karaca ve Zarife Özen programa ikişer parçayla katılıyorlar.
22.30 BAYAN COLUMBO: Dizi filmin "Kuklalar" adlı 3. bölümü yayınlanacak.
23.15 HABERLER

RADYO

TRT 1

05.00 Açılış
05.05 Türküler
06.02 Günaydın
07.30 Haberler
07.40 Sabahtan Sabaha
09.02 Halk Müziğine Gönül Verenler
09.40 Arşivden Mikrofona
10.01 Arkası Yarın
11.05 Türküler
11.35 Beraber ve Solo Şarkılar
12.10 Öğle Üzeri
13.00 HABERLER
15.01 Yaşayan Hukuk
15.21 Şarkılar
16.05 Türküler Geçidi
16.45 Gözde Eserler
17.02 Akşama Doğru
18.01 Çocuk Bahçesi
21.00 HABERLER
22.22 Türküler
23.00 HABERLER
00.02 Gece Yarısından Sonra
00.40 Küçük Konser
01.00 Kapanış
01.05-05.00 Gece Yarısı

TRT 2

08.00 Açılış
08.02 Gün Başlıyor
09.00 Olayların İçinden
09.30 Sabah Konseri
10.30 Yaşayan Ekonomi
12.20 Şarkılar
13.00 HABERLER
13.30 Olayların İçinden
14.00 Birlike, Birlike
15.30 Türküler
16.20 Arkası Yarın
17.30 Küçük Konser
19.00 HABERLER
20.00 Fasıl
22.00 Barok Müzik
23.30 HABERLER
23.55 Kapanış

TRT 3

07.00 Açılış
08.00 Sabah Konseri
09.00 Türkçe Haberler
10.00 Gitar Soloları
11.00 Öğleye Doğru
12.00 Türkçe Haberler
12.03 İngilizce Haberler
13.00 Konser Saati
15.00 Günün Konseri
17.06 Sizler İçin
18.00 Stüdyo FM
19.00 Bir Konser
21.00 Büyük Eserler
22.06 Gecenin Getirdikleri
24.00 Gece ve Müzik
01.00 Kapanış

Doğu Perinçek
DOĞRU EYLEM NEDİR?
AYDINLIK YAYINLARI
Genel Dağıtım: TÜR-DA Hamam Sokak. No: 4 Cağaloğlu/İstanbul

M. ZEKİ ONün
Apocu katiller tarafından öldürülüşünün 32. gününde
oğlu MEHMET
Dünyaya geldi.
Tüm dostlara duyururuz
ÖZLEM ÖN

DOĞU PERİNÇEK
Doğacak Olan Güneş
Pazarcık Demirciler Mitingi
9 Eylül İzmir 19 Mayıs Ankara Konuşmaları
ÇIKIYOR
İsteme adresi: TİKP Yayınları Necatibey Cad. 22/19 Sıhhiye/ANKARA
Genel Dağıtım: TÜR-DA
TİKP YAYINLARI
15 LİRA

Aydınlık
BAYAŞ Basın-Yayın A.Ş. adına sahibi ve Genel Yönetmeni ORAL ÇALIŞLAR

Yazışleri Müdürü: MEHMET ATABERK
Haber ve Makalelerden Sorumlu Müdür: S. AYDOĞAN BÜYÜKÖZDEN
Müessese Müdürü: O. GÜRHAN ERTÜR

Adres: Nuruosmaniye Cad. 3/3 Cağaloğlu - İstanbul Tel: 26 52 44
İdare Tel: 26 54 37
Dizgi: Aydınlık Ofset Tesisleri
Baskı: İst. GÜNTUR
Dağıtım: GAMEDA

BÜROLAR
ANKARA: Meşrutiyet Cad. 32/8, Kızılay Tel: 25 38 69
İZMİR: Özgüler İşhanı, 452. Sok. 25/3, Konak Tel: 13 10 90 – 25 25 54
ADANA: Atatürk Cad. 113. Sok. Sefer İşhanı, Kat: 3 No:16 Tel: 103 42
TRABZON: Cumhuriyet Mah. Kasım Sok. 27/10 Tel: 39 00

YURTDIŞI BÜROLARI
ALMANYA: Burgstr. 78, 6 Frankfurt /M 60, Tel: 0611 437 595
FRANSA: 95 Rue de la Jonguiere, 75017 Paris
BELÇİKA: 188 rue Josaphat, 1030 Brüxelles, Tel: 64 72 120
İSVEÇ: Gürgün, Duvgrand S/A, 1 tr. 17236 Sundbyberg, Tel: 08/296 628
HOLLANDA: Bildstr. 53, Utrecht, Tel: 31 47 61
İSVİÇRE: Ch. des Cotes I 1020 Renens, Tel: 34 21 72

ABONE ÜCRETLERİ
Yurtiçi: 3 aylık 450 TL, 6 aylık 900 TL, 1 yıllık 1800 TL
Yurtdışı: 3 aylık 675 TL, 6 aylık 1350 TL, 1 yıllık 2700 TL
Not: Bu ücrete gönderilen ülkeye göre uçak postası ücreti eklenir.

İLAN TARİFESİ
2.4.6. sayfalar (Sütun/snt.) 250 TL
3.5.7. sayfalar (Sütun/snt.) 300 TL
Yayın İlanı (Sütün/snt.) 100 TL
Doğum, Evlenme, Ölüm (5 sütun/snt.) 500 TL
Küçük İlanlar (Kelimesi) 10 TL

22340-501

GALULA'NIN KURALLARI:

Kargaşalık çıkar, hiç bir değeri tanıma, her türlü yalanı söyle!

"Amaç ülke ekonomisini yıpratmaktır"

"Asi hareketlidir, çünkü hiç bir soyut değeri yoktur"
"Karşı taraf ağırdır, çünkü soyut değerleri vardır"

"Olumlu bir siyaset olmaksızın, iyi bir propagandayla savaş kazanılabilir"

"Her türlü oyun, kurnazlık, yalan ve abartma serbesttir"

ajan GALULA/nın kitabı

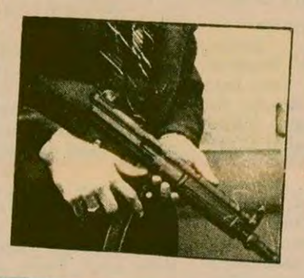

CIA/NIN ANARŞİ TEORİSİ

Polis yetkilileri halkı uyardı:

"Yolda bulduğunuz hiç bir pakete el sürmeyin,,

Dün Ankara'da patlayan iki paket, bir çocukla bir bekçinin ağır yaralanmasına sebep oldu

12 yaşındaki Atilla Kayalıç, sokakta bulduğu görünüşte zararsız olan kutuyla oynarken, kutunun patlaması sonucu parmaklarını kaybetti

"Bubi Tuzağı" adı verilen kutulardan biri de Odalar Birliği kapısının önüne bırakıldı. Paketin

Terör ve yıldırma hareketleri

CIA teorilerinde sık sık vurgulanan terör ve yıldırma hareketleri, halkı pasif bir tarafsızlığa itmeyi amaçlıyor. Hatta, güç ve kudret karşısında insanların boyun eğecekleri sanılıyor.

♣

"Kargaşalığın amacı ekonomiyi sarsmaktır"

Demiryollarına, vapur iskelelerine, otomobillere konulan bombalar, toplu kırım hareketleri, ülkeye her yıl milyonlarca liraya maloluyor. CIA teorilerini uygulayarak bu tür eylemlere girişen faşist ve terörist mihraklar, yurdumuzun zayıf düşürülmesine hizmet ediyor.

CIA Uzmanı Galula, bir kargaşalık durumunda, gerek ayaklanan gerekse ayaklanmaları bastırmakla görevli iki taraf için de faşist terör yöntemleri öneriyor. Galula'nın önerileri, özellikle de ayaklananlar için ortaya attığı öneriler, yurdumuzun bugünkü koşullarında oldukça dikkat çekici.

Kargaşalık ve ülke ekonomisi

AYAKLANMALARI Bastırma Hareketleri - Teori ve Tatbikatı" kitabında "İhtilal Harbi, Nitelik ve Özellikleri" başlıklı bölümde Galula şöyle diyor:

"Bir memlekette kargaşalık çıkarmak, asinin esas gayesidir. Kargaşalık çıkarmak o memleketin ekonomisini sarsar ve memlekette bir hoşnutsuzluğun doğmasına vesile olur. Bu hal ise, isyanı bastıracak olanların kuvvetini ve yetkilerini zayıflatır. Bundan başka, zaten bir ülkede kargaşalık yaratmak ucuz, buna engel olmak pahalıdır.

Asi, bir köprüyü havaya uçurur, sonuç olarak bütün köprüler korunma altında bulunmalıdır. Asi, bir sinemaya el bombası atar, sonuç olarak bütün genel yerlerdeki kimseler aranmalıdır. Asi, bir tarlayı ateşe verdiği zaman, bütün çiftçiler tarlalarının korunması için gürültü koparırlar. Eğer tarlalarını muhafaza için herhangi bir yardım görmezlerse, asi ile işbirliğine bile girişirler. Hatta bir valizin içine bomba konulduğuna ilişkin, telefonla isimsiz bir ihbar yaparak asi, uçak şirketinin uçuş tarifelerini bozar ve turistleri korkutur."

Asi hareketlidir

GALULA devam ediyor:

"Asi hareketlidir. Çünkü ne herhangi bir sorumluluğa ne de soyut değere sahiptir. Ayaklanmayı bastıracak olan ağır hareket eder çünkü onun sorumluluğu vardır. Ve bazı soyut değerlere sahiptir ve hiç bir şey bu gerçeği değiştiremez. Her iki taraf durumu olduğu gibi kabul etmeli ve bu durum çerçevesinde elinden geleni yapmalıdır.

"Eğer isyanı bastıracak olanlar bu ağır hareketlilikten kurtulmak isterse, ülke içinde etkili bir yönetime sahip olduğu iddiasından bir noktaya kadar vazgeçmeli veya sahibi olduğu bazı soyut değerleri bir yana bırakmalıdır. Bunu yapmanın tek şekli de, sahibi olduğu herşeyi asiye devretmek ve kendisinin de bu kez ayaklanma hareketlerine başlamasıdır. Fakat şimdiye kadar isyanı bastırmakla görevli olan taraf bu en son hal çaresini kullanmaya cesaret edememistir.

"Bir tarafın hareketli, diğer tarafın ağır olması harekatın niteliği gereğidir. İktidarı ele geçirinceye kadar her yanda kargaşalık çıkarma, düzeni bozmak asi için gayet kolaydır. Fakat, (halkın ve ülke ekonomisinin korunması ve asiye karşı bir saldırı harekatına girişmek gibi) karışık değerlendirmelerle hareket eden karşı taraf için durum daha zordur. Ve karşı tarafın yönetim mekanizmasını, polisini, askerini ve memurunu kendi kuvvetinin her parçasını eşgüdüm içinde kullanması gerekir. Asi geniş bir insiyatifi elinde bulundurduğu için, kendi ilkel örgütünü yitirmeyi göze alabilir. Fakat karşı taraf bunu göze alamaz.

Ideolojik nedenler

BİRİ, asi ve diğeri de, karşı taraf için, ciddi ve birbirine karşıt iki neden aynı anda bir ülkede bulunabilir mi? Böyle bir durum, birçok kez, çeşitli ülkelerde görülmüştür, örneğin Amerika'da köleliğin kaldırılması hareketinin eyalet haklarıyla çatışması gibi, Bu gibi olaylar genellikle isyanla değil, bir iç savaşla sonuçlanır.

"Genellikle bir ülkede, tek bir dava veya neden vardır. Eğer tek neden asi tarafından benimsenmişse, bu durumda ideolojik güç, karşı taraf için değil asi lehine bulunacaktır. Tabii, bu durum ayaklanmanın başlangıcı için doğrudur. Fakat sonradan savaş geliştikçe, savaşın kendisi önem kazanır ve esas sebep önemini kaybetmeve başlar.

Propaganda-tek tarafli silah

HERHANGİ bir sorumluluğu bulunmayan asi, her türlü oyunu veya kurnazlığı kullanmakta serbesttir. Gereği halinde yalan söyleyebilir. Aldatabilir ve abartma yapabilir. Bir şeyi ispat etmeye mecbur değildir. Yapmış olduğu şeylerle değil, vaadetmiş bulunduğu şeylerle değerlendirilir. Bu sebeple asi için propaganda gayet etkili bir silahtır. Asi olumlu bir siyasete sahip olmaksızın, fakat iyi bir propaganda ile savaşı belki de kazanabilir.

"İsyanı bastırmakla görevli taraf, sorumluluklarına ve geçmişine bağlıdır. Bu taraf için sözcükler değil gerçekler konuşur. Kendisi söylediği şeylerle değil, yaptığı şeylerle değerlendirilir. Yalan söylediğinde, aldattığında veya abartma yaptığında yapmış olduğu şeyleri kanıtlayamazsa, tamamen itibardan düşme pahasına ancak geçici bir başarı sağlayabilir. Kendi siyasi yapısı asi gibi olmadığından aldatamaz. Çünkü kendi bünyesinde bulunan muhalefet, onun her psikolojik manevrasını açığa vuracaktır. Onun için propaganda yalnız halkı aldatmak için değil, uyarmak için önemli olup, ikincil öneme sahip bir silahtır. İsyanı bastırmakla görevli olan taraf kötü veya aslı olmayan bir olayı nadiren propagandayla örtmeye çalışır."

Yaşanan gerçek

DÜN, evlem planında incelediğimiz CIA kuralları, bugün ideoloji ve propaganda alanında ele aldık. Ekonominin iflas haline geldiği bir ortamda yangınlar çıkarmak, tekel fabrikalarını işlemez duruma getirmek, katliamlara girismek, "bu vatan ya bizimdir, ya da hiç kimsenin" sloganlarıyla mahalleleri, kentleri işgal etmek, insan hayatını ve halkın huzurunu hiçe saymak, gençliği parlak vaadlerle dolu basmakalıp bildiri, yayın, toplantı ve konuşmalarla aldatmaya çalışmak ve gerek millivetçilik gerek devrimcilik maskesivle her türlü yalanı söylemek... İşte Türkive'de Galula'nın teorileri böyle uygulanıyor. Hergün gördüğümüz yaşadığımız gerçekler bunlar.

"Asi hiçbir soyut değere sahip değildir"

Resimde, ülkücü ırz düşmanı Hamdi Altunezen çetesinin, konuşmaması için Gebze'de öldürüp yaktıkları arkadaşlarının cesedi ile Veli Can Oduncu'nun öldürdüğü Numan Kaygusuz'un cesedi görülüyor.

"Kargaşalık yaratmak ucuzdur"

Galula, kargaşa yaratmanın ucuz, bunu önlemenin pahalı olduğunu söylüyor. İzmir İES Körting Fabrikasında çalışan Türk Metal üyesi iki aşırı sağcı da, 300 işçinin yemeğine zehir katma yolunu seçtiler, ancak yakalandılar.

"Yalana dayanan ideolojik güç"

Emperyalistlerle, vurguncularla hatta Mafia ile içiçe olanlar, Galula'nın propaganda yöntemlerini uygulayarak etkinlik sağlamak istiyor.

Söyleyen ve söyleten

GALULA'NIN ANARŞİ TEORİSİ.

"Asi hareketlidir. Çünkü ne herhangi bir sorumluluğu, ne de soyut değerlere sahiptir."

ÜLKÜCÜYE NOTLAR KİTABI:

"Biz Türk'üz, bir dünyanın mevcudiyetini düşünmektense, o dünyanın bizim yüzümüzden infilak etmesini daha uygun buluyor ve böyle bir düşünceye sahip olmaktan da gurur duyuyoruz."

GALULA'NIN ANARŞİ TEORİSİ:

"Bir memlekette kargaşalık çıkarmak asinin esas gayesidir."

ÜLKÜCÜYE NOTLAR KİTABI:

"Her ülkücü, Türk düşmanı ya da Türke ters teşkilatların sinir merkezlerine saldırmayı şerefli bir görev telakki etmelidir."

GALULA'NIN ANARŞİ TEORİSİ:

"Asi her türlü oyunu veya kurnazlığı kullanmakta serbesttir. Gereği halinde yalan söyleyebilir, aldatabilir ve abartma yapabilir."

ÜLKÜCÜYE NOTLAR KİTABI:

"İddia, tekrar, konu seçimi, düşman tespiti, istihbarat, yalan ve isimlerin değiştirilmesi propagandanın önemli kuralları arasındadır."

Ali Dinçer' in açıklaması

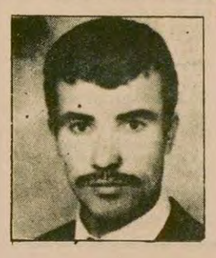

Gazetenizin 7.8. 1979 tarihli sayısının 8 inci sayfasında "Apocu katilleri isim isim açıklıyoruz", "Apocu Elebaşılar ve Katiller" başlıkları altında yazılan yazı ve resimlerde "Ali Dinçer" Antep'teki Elebaşılardan, Malatya'nın Hekimhan ilçesinden" şeklinde resmim ve kimliğim ile Apocu teşkilata olan bağlantım tamamen kasıtlı ve gerçek dışı yayınlanmıştır.

Ben, halen İstanbul Fatih Ahmediye Emniyet Başkomserliğinde görevli olup yasa ve nizamların bekçiliğini yapan kamu görevlisiyim.

Görevim gereği bu teşkilatla en küçük bir ilişkim olmamıştır.

Gazetenizin, en küçük bir araştırma zahmetine katlanmadan kişilerin kimliklerini ve fotoğraflarını yayınlayarak ulu orta onları suçlamaları ve kamu vicdanında mahkum etmek gayreti içinde bulunması ne Basın Kanununun ve ne de insanlık kurallarının gereği olmamak icap eder.

Gazeteniz hakkında ilgili yasal başvuru haklarımı saklı tutarak fotoğrafımı iliştirdiğim iş bu tekzip yazımın gazetenizin çıkacak sayısında aynı sayfa ve puntolar altında yayınlanmasını rica ederim.

8.8.1979, Ali Dinçer (Polis Memuru)

♣

Isim benzerliği nedeniyle doğan hatadan dolayı Ali Dinçer ve okurlardan özür dileriz.

YARIN

Galula'nın parti-modeli

SEYİT ALP/İN ROMANI

Şavk

desenler: sevinç altan

44

"Sözlü kızı kendi keyfine satmak nerde görülmüştür"

ÖZET

Ararat'tan göçmek zorunda kalan koçerler, Osmanlı Dağıstan Beyin elinde bulunan düzlüğe yerleşirler. Düzlük aslında Türkmene aittir. Dağıstan Bey, Kürtleri Türkmene karşı kullanmayı düşünür. Hacı Osman Beyle dostluk kurar. Kendi kızını ona vermek, Hacı Osman Beyin kızı Kevok'u da kendisine almak niyetindedir. Kevok, başçoban yiğit Memdız'ın nişanlısıdır.

Hacı Osman Bey, Kevok'u Memdız'a "berduş"tur diye vermeyeceğini Rispilerine açıklar. Karısı Hacer Hanımın ve Rispilerin tepkisiyle karşılaşır. Memdız'la Kevok'un arası soğumuştur.

Yemek bekletildi. Yemekten sonra tütün sardılar. Araratlı, acıya, utanca batmış kızın istenmesini bekliyordu. Yaptıkları iş haysiyetsiz, onur kırıcıydı. İki Bey kızlarını değiştirirlerdi. Kendilerine dünürcülük ederlerdi. Doğacak çocukların biri babası öteki dedesi olurdu. Diyelim ki, ikisi de kız doğurdu... İkisi de kız doğurursa: Anaları kızların hem bacısı hem de teyzesi olacaklardı. Kevok, babasından doğacak çocuğun hem kardeşi hem de ninesiydi. Çatısı bokla sıvanmış dünya... Bombok dünya! Akılları kendilerine: Bunlar öz kızlarıyla yatmış gibi günahkardır, diyordu.

Memdız'ın kapıdan girmesiyle ne edeceklerini bilemediler. Ardında Mızo vardı. Kendilerine yer gösteren olmadı. Kapıya yakın oturdular. Herkes afallamıştı... Bey ilk şaşkınlığından sıyrılınca öfkeden deliye dönmüş bağırdı:

– Ula kavatlar, davarı kime bırakıp geldiniz?

Cevap vermediler. Araratlının çok iyi bildiği parıltı gözünün ucunda pırıl pırıl yanıyordu Memdız'ın.

– Size sormışım, burda ne işiniz vardır?

Memdız belli belirsiz gülümsedi,

– Konuklarımızı ağırlamaya gelmişiz.

– Bu iş size mi kalmıştır,

– Diyelim ki bize kalmıştır. Gülümsemesi zehir gibi acıydı.

Osmanlı Paşası tarifsiz bozuktu. Dişini dudağına kitlemiş bekliyordu. Yüzünün gözünün marazı kabarıp Hacı Osman Beye aktı:

– Bey kavlimiz bu mudur, bu ne görülmemiş rezillik, rüsvalıktır?

Bey sustu, Memdız cevapladı,

– Ben de öyle diyem, sözlü kızı kendi keyfine satmak nerde görülmüştür?

– Yıkıl ula kavat! dedi Hacı Osman Bey, eli kuşağındaydı. Rispiler bu işin sonu kötüye varır diye düşündüler, Nesim'le Haydar'a göz ettiler. Nesim yavaştan aldı, geç kalktı. Haydar fırlamış ayakta dikilirdi. Baş çobanlığı Memdız'a kaptırdığından kinli, öfkeliydi.

Mızo doğruldu, üstlerine gelen Haydar'ı itekledi,

– Sen dur, biz kendimiz gideriz, dedi. Pis pis süzdü.

Memdız kapıdan çıkarken rispilere,

– Keyfinize dünyayı satarsınız, kapı itinden bin betersiniz, diye bağırdı. Ararat'ın öfkesinden kudurmuş Hacı Osman Beyine:

– Dışarda Kevokla iki lafım vardır. Bana razıysa kellem koltuktadır, yok, sakalı boklu Osmanlıya razıysa yıkılır giderim, bunu böyle bilesin, dedi, yürüdü.

Konaktan aralanıp geceyi bağırtıya verdi:

– Kevok pencereye yakın gel sana bir, iki sözüm vardır. Kevok avazımı duy!

Kevok oturduğu yerden fırladı, pencereye yakın geldi. Açılan kapının sesine döndüğünde babasını ayakta dikilir gördü.

– Konuş, seni özüm tutmaz, istemem de... Sesi hırçın, kabaydı.

Melil, mahzun durdu. Memdız'ın avazı Türkmenden duyulurdu,

– Kevok beni duyuyor musun? Yoksulluk geçicidir. Dünyanın malı dünyada kalır. Ve de dünya malına tamah edip benden vaz gelme, elalemi üstüme güldürme... Seni sözlüm bilir, severim. Sözlü kızın alıcısı da, satıcısı da belaya çarpılır. Senin haysiyetin yok mudur ki gün başı koca değiştiresin, sen çaput musun Kevok? Aklına sor, özünü kurcala, sözlümsen Osmanlıya kök söktürem, değilsen çekip gideyim. Cevap ver Kevok, bir sözün yeter bana.

Kevok ayakta zor duruyordu. Babası kandili üfleyip söndürdü. Örgülerine yapıştı,

– Seni özüm tutmaz, töresiz, çapulcu Memdız de, söyle... Yıkıl git de.

Söyledi. Sesini kendi de duymadı. Babasının öfkesi iyice kabardı,

– Bağır, bağır da herkes duysun.

Bağırdı,

– Sana varamam Memdız, lakin...

Memdız'ın kolu kanadı kırıldı.

– Lakinin batsın, kendin batasın. Geri sözün senin olsun, nedem boş lafı. Beni dünya malına değiştikten sonra, dünya malına kocamış Osmanlıya bacak açtıktan sonra... Geri sözün senin olsun.

Mızo'yla yürüyüp karanlığa girdiler.

Bey örgülerini okşadı Kevok'un, öte odaya geçti.

DEVAM EDECEK