Aydınlık

Kuruluş yılı: 1921
Kurucusu: ŞEFİK HÜSNÜ

BÜTÜN ÜLKELERİN İŞÇİLERİ VE EZİLEN HALKLAR, BİRLEŞİN!

ÇARŞAMBA
8
Ağustos 1979
500 KURUŞ

Afganistan' da Taraki 3 bin Rus askerini çatışmaya soktu

YAZISI 3. SAYFADA

ajan GALLULA/nın kitabı

CIA'nın anarşi teorisi

8. sayfada

Yüksek Askeri Şura kararları, Korutürk tarafından onaylandı

Birinci, İkinci Ordu ve Ege Ordusu Komutanları değişmedi

- Üçüncü Ordu Komutanlığına Org. Sedat Güneralp atandı
- General ve amirallerden 27'si terfi etti, 28'i emekliye ayrıldı

ANKARA (ÖZEL)
Yüksek Askeri Şura'nın 1 haftadır süren toplantısı sona erdi ve terfi eden yüksek rütbeli subaylar ile emekliye ayrılanlar belirlendi.

Yüksek Askeri Şura'nın 2 ile 6 Ağustos tarihleri arasında yapılan olağan toplantısında belirlenen Genelar, Amiral ve Albaylardan bir üst düzeye yükselenler dün açıklandı. Toplantıda ayrıca kadrosuzluk nedeniyle 1 yıl bekletilecekler ile emekliye ayrılan subaylar da belirlendi. Şura tarafından hazırlanan liste dün Cumhurbaşkanı Korutürk tarafından onaylanarak yürürlüğe girdi. Kararlar 30 Ağustos tarihinden itibaren geçerli olacak.

Genelkurmay Genel Sekreterliğinin açıklamasına göre, Üçüncü Ordu Komutanı Orgeneral Mahmut Ülker, Yüksek Askeri Şura Üyeliğine, Milli Savunma Bakanlığı Müsteşarı Orgeneral Selahattin Demircioğlu, boşalan Üçüncü Ordu Komutanlığına, Orgeneralliğe terfi edecek olan Korgeneral Sedat Güneralp NATO Güneydoğu Avrupa Kara Kuvvetleri Komutanlığı-

(Devamı sa.7, sü.7'de)

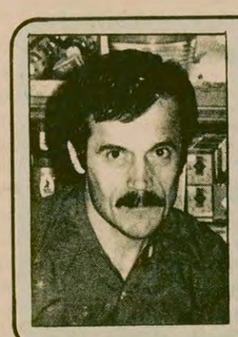

Eczacılar ne diyor?

Eczacı Rahmi Esenç:

Rahmi Esenç, "Türkiye'nin ilaç sorunu çözümü hammadde getiren devletle, ilaç fabrikaları elinde. Eczacının yapabileceği pek fazla birşey yok. Elinde stok olan fabrikalar yine vurgunu vuracaklar, ilaçları damgalayıp piyasaya sürecekler. Bence tek care bu alana devletin el atması, imalattan satıma tüm işlemleri devletleştirmesi olabilir."

Eczacı Alev Yaman:

Alev Yaman, "Ben bu direnişin bir sonuç sağlayacağını sanmıyorum. Zaten şu anda birçok fabrikanın depoları dolu, zamdan sonra üzerlerine yeni fiyatı basıp piyasaya sürecekler. İlaç hammaddesi dışardan ithal edildiği sürece yokluğu ve zammı engellemek imkan dahilinde değil, bence çözüm, önemli ilaçların hammaddelerinin devlet eliyle ülkemizde yapılması olabilir."

Eczacılar Birliği, yarın bütün yurtta direniş başlatacağını açıklarken...

7 büyük Oda direnişe katılmıyor

- Ankara, İstanbul, İzmir Bursa, Gaziantep, Trabzon ve Isparta Eczacı Odaları, Birliğin mücadeleyi saptırmaya çalıştığını söylüyor

ANKARA (ÖZEL)
Ankara, İstanbul, İzmir, Bursa, Gaziantep Eczacı Odaları, Türk Eczacılar Birliğinin perşembe günü başlattıklarını duyurduğu 3 günlük eczane kapatma eylemine katılmayacaklarını açıkladılar

Ankara, İstanbul, İzmir, Bursa, Gaziantep Trabzon ve Isparta Eczacı Odaları, Türk Eczacılar Birliğinin perşembe günü başlatacaklarını duyurduğu 3 günlük eczane kapatma eylemine katılmayacaklarını açıkladılar.

Ankara, İstanbul, İzmir, Bursa ve Gaziantep Eczacı Odaları adına Ankara'da bir açıklama yapan Ankara Eczacı Odası Başkanı Necati Boyacıoğlu "Ankara'da yapılan eczane kapatma eylemine baştan beri karşı olan Birlik yöneticileri, karşı çıkmakla hiç bir sonuç alama-

(Devamı sa.7, sü.6'da)

Bulgaristan' dan kaçak demir sokanlar yargılanıyor

ANKARA (AA)
İzmit Gümrüğünde, bir süre önce ortaya çıkarılan yaklaşık 400 milyon lira dolaylarındaki bir dizi demir kaçakçılığı olayına adı karışanlar hakkında yasalar uyarınca 5 yıldan 10 yıla kadar ağır hapis cezası istendi. Bulgaristan'dan gemiyle yapıldığı anlaşılan kaçakçılık olayının, geçmişi araştırılırken soruşturma da çok yönlü olarak sürdürülüyor.

(Devamı sa.7, sü.2'de)

Onceki gün bırakılan MHP İl Gençlik Kolları Başkanı

Kazım Ayaydın ile ilgili soruşturma konusunda Başsavcılık bilgi istedi

İSTANBUL
Cumhuriyet Başsavcılığı, Politika Gazetesi Yazı İşleri Müdürü Ali İhsan Özgür'ün öldürülmesi olayından sanık MHP İstanbul İl Gençlik Kolları Başkanı Kazım Ayaydın ve Gürsel Başdemir ile ilgili soruşturmanın sonucu konusunda İstanbul Sıkıyönetim Askeri Savcılığından bugün bilgi istendi.

Anadolu Ajansının bildirdiğine göre, Cumhuriyet Başsavcılığı, Politika Gazetesi Yazıişleri Müdürü Ali İhsan Özgür'ü öldürdüğü savı ile İstanbul Sıkıyönetim Mahkemesi tarafından 24 Temmuz günü tutuklanmasından sonra yapılan itiraz sonucu en yakın mahkeme olan 1. Ordu Askeri Mahkemesince dün serbest bırakılan Kazım Ayaydın ve Gürsel Başdemir ile ilgili olarak bugün gazetelerde çıkan haberlere dayanarak bilgi istedi. İstanbul Sıkıyönetim Askeri Savcılığı, Cumhuriyet Başsavcılığının bilgi isteminde bulunması üzerine soruşturmanın sürdürüdüğünü bildirdi

Bilindiği gibi Kazım Ayaydın ile Gürsel Başdemir Politika Gazetesi Yazı İşleri Müdürü Ali İhsan Özgür'ün öldürülmesi olayı ile ilgili olarak haklarında güçlü kanıtlar bulunduğu savı ile İstanbul Sıkıyönetim Mahkemesince, İstanbul Sıkıyönetim Askeri Savcılığının istemi üzerine 24 Temmuz 1979 günü tutuklanmışlardı.

Daha sonra 1. Ordu Askeri Mahkemesine avukatların yaptığı itiraz üzerine mahkeme savcılığı.

(Devamı sa.7, sü.3'de)

Filistinli teröristlerin yedi suç ortağı da tutuklandı

ANKARA (ÖZEL)
Mısır Büyükelçiliğine 13 Temmuz günü silahlı baskın yapan, biri polis, biri bekçi iki kişiyi öldüren Filistinli teröristlere yardım eden yedi kişi, dün Ankara Sıkıyönetim Mahkemesince tutuklandılar. Tutuklananlar arasında, Gebze'de Kırmızı İbik çiftliği sahibi Ömer Faruk Erdem de bulunuyor.

"Başka ülkeleri ilişkileri bozmaya yönelik hasmane hareketlerde bulunmak, suç delillerini gizlemek ve silah bulundurmak" suçlarından tutuklananların adları şöyle:

(Devamı Sa. 7: Sü: 5'te)

Her yıl tekrarlanan Yakacık ve Kartal Halk Şenliklerinin önümüzdeki yıl birleştirilerek daha da güçlendirilmesi düşünülüyor.

3. Kartal Kültür ve Sanat Şenliği devam ediyor

- Dün gece Kartal Halk Plajında Belediye Başkanı M.Ali Büklü'nün açış konuşmasıyla başlayan Şenlik 11 Ağustos tarihine kadar sürecek

İSTANBUL
6 Ağustos günü başlayan ve 11 Ağustosa kadar süreçek olan 3. Kartal Kültür ve Sanat Şenliğini halk ilgiyle izliyor.

Her gün saat 12-17 arası Kartal halk plajında, Türkiye Yazarlar Sendikası üyesi yazarlar, okurları için kitap imzalıyorlar ve her gün bir yazar halkla söyleşide bulunuyor. 21.00'den sonra ise folklor, müzik ve tiyatro gösterileri yer alıyor.

İtalyan ve Macar folklor ekipleriyle şenlik uluslararası bir nitelik taşıyor. İtalyan Sardunya Folklor Ekibinin, müzik aletlerinin seslerini taklit ederek söyledikleri şarkı, ilgi topladı. Halkın ilgiyle izlediği Boğaziçi Üniversitesi Folklor Ekibi, şenlik boyunca gösterilerini sürdürecek. Cuma ve cumartesi akşamı ise, Hint folklorü izlenecek. Saz ozanı Arif Sağ ve Mehmet Özbek halkın ilgisini topladı. Ozan Nedret, türkülerinden okudu.

Zülfü Livaneli'nin programda ilan edilen konseri, sanatçının İsveç'ten dönememesi nedeniyle gerçekleşemedi.

Salı günü, İstanbul Belediyesi Şehir Tiyatroları, Aziz Nesin'in "Atmas-

(Devamı sa.7, sü.3'de)

Darende yakınlarında meydana gelen trafik kazasında 21 kişi öldü

Kayseri-Elazığ karayolunda dün akşam meydana gelen trafik kazasında 18 kişinin öldüğü 20 kişi kadarda yaralı olduğu bildirildi.

Bildirildiğine göre kaza dün akşam saat 19.30 sıralarında Ma-

(Devamı sa.7, sü.4 de)

Kurtuluşçular TİKP Antalya İl yöneticisini yaraladılar

ANTALYA (ÖZEL)
Bir grup Kurtuluş taraftarı, Aksu İplik Fabrikasında çalışan Türkiye İşçi Köylü Partisi Antalya İl Yönetim Kurulu üyesi Kazım Yıldırım'a saldırarak çeşitli yerlerinden yaraladı. Kurtuluşçular bir süre önce Kazım Yıldırım ve bazı

(Devamı sa.7, sü.4'de)

Milli Güvenlik Kurulu Sıkıyönetim konusunda tavsiye kararında bulunacak

ANKARA (THA)
Milli Güvenlik Kurulu, 16 Ağustos Cuma günü Cumhurbaşkanı Fahri Korutürk'ün başkanlığında toplanarak, Sıkıyönetimin 19 ilde yeniden iki ay uzatılıp uzatılmayacağı yolunda Bakanlar Ku-

(Devamı sa.7, sü.8'de)

Kanser tümörünün bünyede nasıl geliştiği keşfedildi

- Araştırma Ekibi Başkanı Dvorak, keşfin kanser tedavisinde yeni yöntemler uygulanmasına yol açacağını söyledi
- Kanser hücrelerinin kendilerini vücudun savunma sistemine karşı koruyan bir madde salgıladığı saptandı

BOSTON (AA)
Massachusets Hastanesi Araştırma ekibi, kanser tümörünün insan vücudunda nasıl geliştiğini keşfetti.

Uzmanlar yıllar süren çalışmaların sonunda, kanser tümörlerinin, kendilerini, vücudun savunma sistemlerinden koruyabilmek ve yokedilmelerini önlemek için kendi etraflarında bir koruyucu tabaka oluşturduklarını ve bunun içinde gelişmelerini sürdürdüklerini keşfettiler.

Uzmanlar bu durumu, kanserin vücudun savunma sistemini aldatması olarak nitelendirdiler.

Araştırma ekibinin Başkanı Dr. Harold Dvorak, yaptığı açıklamada, 3 yıllık çalışma sonucu gerçekleştirilen keşfin, kanser tümörlerinin tedavisinde yeni yöntemlerin uygulanmasına yol açacağını belirt-

(Devamı sa.7, sü.1'de)

Tez Büro-İş Genel Başkanı Uğur Batmaz:

"Toplumsal anlaşmanın varlığını sürdürmesi olanaksızdır

ANKARA(ÖZEL)
Türk-İş'e bağlı Tez Büro-İş ile İmar ve İskan Bakanlığı arasında toplu iş sözleşmesi, dün imzalandı.

Tez Büro-İş Genel Başkanı Uğur Batmaz, uzun zamandır sürdürülen toplu iş sözleşmesi görüşmelerinin tarafların anlaşmalarıyla sonuçlandırıldığını söyledi. Batmaz ayrıca hükümetin toplumsal anlaşmanın prensiplerine riayet etmediğini de belirterek, "toplumsal anlaşmanın artık varlığını sürdürmesi imkansızdır" dedi.

52 günlük oğlunu Allaha kurban adayan babanın öyküsü filme alınıyor

Allah'a kurban edilen bebenin öyküsünü film yapacak olan Başar Sabuncu ve elinde katil bıçak

İSTANBUL (THA)
Allaha kurban olarak adadığı için, 52 günlük oğlunu diri diri kesen babanın öyküsü yakında filme alınıyor.

1962 yılında bir iftira sonucu hapse düşen Müs-

(Devamı sa.7, sü.4'de)

"Doktor" lakabıyla tanınan, uzun yıllar Galatasaray ve Milli Futbol takımlarında yer alan

MUSA SEZER

bugünden itibaren spor sayfamızda

AYHAN GÖKDEMİR'İ ÖLDÜREN KOMANDO METİN İLHAN 25 YIL AĞIR HAPİS CEZASINA ÇARPTIRILDI

SOYGUNDA YARALI BİR KİŞİYE YARDIM EDEN BİR DOKTOR İLE 2 ÖĞRENCİ TUTUKLANDI

LİCE CUMHURİYET SAVCISI PUSUYA DÜŞÜRÜLEREK AĞIR YARALANDI

Yazısı 4. sayfada

Aydınlıkta
SİNA ÇILADIR

Seçin beğenin...

Bildiğiniz gibi "TKP" ikiye bölündü. Şu günlerde "TKP"nin D.Almanya kanadı ile İngiltere kanadı birbirlerine "oportünist" diye çemkiriyorlar.

Türkiye'deki "TKP" taraftarları, önümüzdeki günlerde ya İngiltereci ya da D. Almanyacı kanatlar arasında bir tercih yapmak zorunda kalacaklar. Çünkü, bizzat İ.Bilen'in yaptığı açıklamaya göre, "TKP"nin kafasındaki çatlak onarılacak gibi değil; bölünme kesin!.,

"TKP"nin Türkiye'deki uzantılarının çoğu, nato kafa nato mermerdir! Bunların içlerinde değil Marksist klasikleri, "TKP"nin revizyonist yayınlarını bile okumayanlar çoğunluktadır. Bu yüzden bölünmede taraf olurken, sıkıntı çekecekler. Seyisini yitirmiş enayi bir topçu kadanası gibi, birilerinin gelip kendilerini şu ya da beriki yana çekmesini bekleyecekler.

İnsanın yüreği cız ediyor:..

Peki öyleyse ne yapmalı? En iyisi bunlara yardım etmeli. İlkten, "TKP"nin kafasındaki çatlağı somut olarak maddelemeli:

İngiltereci kanat ne diyor?

1– Türkiye'de iç-savaş için şartlar elverişlidir; bu yüzden kargaşalığı artırmanın yollarını aramalı, anarşinin başına geçilmelidir.

2– Bunun için "savaş komiteleri" "direniş komiteleri" kurulmalıdır.

3– "CHP ağırlıklı hükümet" karşıya alınmalıdır.

4– "Goşist" olarak nitelediğimiz sol gruplarla eylem birliğine girişilmeli. onların basına geçilmelidir.

5– TİP ile TSİP'in birleşmesine kesinlikle karşı çıkılmalıdır.

6– CHP'nin sağ kanadına karşı hayırhah bir tutum takınmak sağ oportünizmdir.

D. Almanyacı kanat ne diyor?

1– Evet, iç-savaş için şartlar elverişlidir ama, şimdilik girişimlerimizi daha derinden yürütmeliyiz.

2– Evet, "savaş komiteleri" kurulmalıdır, ama bu örgütlere "can güvenliği komiteleri" denilmelidir.

3– "CHP ağırlıklı hükümeti" tamamen karşıya almak yanlıştır; hükümetin hâlâ yararlanacağımız yanları var.

4– "Goşist"lerle eylem birliği yapılmalıdır ama, açıkça birlikte görünmek doğru değildir.

5– TİP ile TSİP'in birleşmesi için çaba harcanmalıdır.

6– CHP'nin sağ kanadını büsbütün gözden çıkartmak yanlıştır.

"TKP"nin kafasındaki çatlağın başlıca göstergeleri bunlar... D. Almanyacı kanat, İngilterecilere "sol oportünist" İngiltereci kanat, D. Almanyacı kanada "sağ oportünist" diyor.

Şimdi seçin beğenin: D. Almanyacı mı olacaksınız, yoksa İngiltereci mi?

İlk tespitleri seçerseniz İngiltereci kanatta yer alıyorsunuz ve "sol oportünist"siniz!

İkinci tespitleri beğenirseniz D. Almanyacı kanatta yer alıyorsunuz ve "sağ oportünist"siniz!

Seçin beğenin...

Ne o? İkisini de beğenmediniz mi? İsabet... Bizim bu yazıyı yazmamızın, size yardımcı olmaya çalışmamızın nedeni de bu zaten:

İster D. Almanyacı isterse İngiltereci kanatta yer alın, iç-gericiliğe ve Rus sosyal-emperyalizmine hizmetten yakanızı sıyıramıyorsunuz. Neden? Çünkü her iki kanat da Rusya'nın dümensuyunda; varlık nedenlerini Brejnevlere borçlular; dolayısıyla Türkiye'ye, Sovyet yayılmacılığının kara gözlükleri ardından bakıyorlar.

Nitekim D. Almanyacı kanat ile İngiltereci kanat arasındaki ihtilaf, stratejik değil, taktik sorunlara ilişkin. Yani her ikisi de iç-savaş siyasetinden, maceracılığı körüklemek ve başına geçmek siyasetinden vazgeçmiyorlar. Sadece zamanlama konusunda anlaşmazlık var. D. Almanyacı kanadı oluşturan İ.Bilen kliği, iç-savaş macerası çarçabuk geriye tepince, bu "taktik hata"yı İngiltereci kanada yükleyip işin içinden sıyrılmak istiyor. Mesele bundan ibaret... Yoksa "TKP", kanatları ve bütün takım taklavatı ile, gerici iç-savaş hedefinden Rus yayılmacılığına yol döşeme ödevinden, bunun için Türkeşlere omuz vermek çabasından bugün de vazgeçmiş değil. Kısaca, "TKP", halk düşmanı karakterini koruyor.

Seçin beğenin:

Ya, "TKP"nin D. Almanyacı veya İngiltereci kanadında halk düşmanlığına sıvanacaksınız.

Ya da, "TKP"den yakanızı sıyırıp Türkiyeli devrimci olacaksınız; Türkiye'nin ve halk kitlelerinin esenliği için iki süper devlete ve onların uşaklarına karşı mücadele edeceksiniz.

Bunun ikisinin ortası yoktur.

Seçin beğenin.

FİKİR MEYDANI

"KARTALLAR" VE "ONURLU" YA DA "ŞAHSİYETLİ DIŞ POLİTİKA"

Necati Sağır

ANKARA'da Mısır'ın Büyükelçilik binasını basan "Filistin Devriminin Kartalları" adlı örgüte mensup dört gerilla 45 saatlik bir direnişten sonra rehineleri bırakıp teslim oldular. İki güvenlik görevlimizin öldürülmesi dışında olayın bilindiği gibi sonuçlanmasından herkes memnun görünüyor. Şüphesiz bütün meselelerin barışçı yollardan halledilmesine kimsenin bir diyeceği olamaz.

Ancak, olayın bir de başka yönü var. Mısır Elçiliği baskınının ardındaki maksatla ilgili bu.

"Kartallar" Mısır Büyükelçiliğini basar basmaz ültimatomlarını dayatıyorlar:

1– Türkiye, Filistin düşmanı Sedat ile tüm ilişkilerini kesmelidir.

2– Filistin bir devlet olarak kabul edilmeli, Filistinlilerin geleceği ve kendi topraklarında hür bir devlet olarak varlıkları, Türkiye tarafından kabul edilmelidir.

3– Mısır-ABD ve Mısır-İsrail anlaşmaları Türkiye tarafından reddedilmelidir.

4– Türkiye İran Devrimini örnek almalıdır.

5– Lübnan köylerinde bulunan Filistinlilerin üzerinde yapılan baskılar kaldırılmalıdır.

Ankara'nın, olayı daha fazla kana bulamadan "Hayırlı ve teselli edici" sonuca bağlaması, bilindiği gibi FKÖ'yü devreye sokması ile gerçekleşti.

Daha sonra hükümet başkanı basına yaptığı açıklamada; "Eylemin temelde Türk ulusunu hedef almadığını gösteren bazı belirtileri de arkadaşlarımla birlikte, olay sırasında gözlemiş bulunuyoruz" diyerek "Kartallar"ın Türkiye'den herhangi bir talepte bulunmadıklarını ifade etti. Başbakan bu açıklamasında "Bu hayırlı ve teselli edici sonuca, şiddet eylemciliğini cüretlendirebilecek hiç bir ödün sözkonusu olmaksızın varılabilmiştir" diyerek, olayı arzu ettikleri bir şekilde çözmelerinin bir zafer olduğunu da ilan etti. Ecevit demecini, "FKÖ yetkililerinin kendilerince tesirli olan ikna yöntemleri, baştan beri Türk hükümetinin taviz vermemekteki kararlılığı ve görüşmeler sırasında Türk hükümeti yetkililerinin gösterdikleri iyi niyet sonucu, gerillalar teslim olmuşlardır" diyerek bitirdi.

Gerçekten bu, Başbakanın açıkladığı gibi Ankara'nın terörizm karşısındaki başarısı mı, yoksa Rusya dağlarından havalanan "Kartallar"ın başarısı mı?

Ne yazık ki Rusya dağlarından havalanan "Kartallar"ın başarısı! "Kartallar" ne istiyorlardı? Mısır'a karşı oluşturulmaya çalışan Arap ülkeleri bloku içinde Türkiye'nin de adım adım yer alması! "Kartallar"ın vasıta olduğu bu Rus dış politikası karşısında Başbakan tam bir teslimiyetçilikle şu açıklamayı yapıyor: "Son İslam Ülkeleri Konferansında Dışişleri Bakanımız, o konferansa katılan FKÖ yöneticileri ile yaptığı görüşmelerde de bu isteğimizi (FKÖ temsilciliğinin Ankara'da açılması isteği) belirtmişti." FKÖ temsilciliğinin Türkiye'de açılmasına bir itirazımız yok. Ancak son Islam Ulkeleri Konferansında başka ne olmuştu? Herkesin malumu olduğu üzere bu konferansta Türkiye Mısır'ın İslam ülkeleri topluluğundan çıkartılması yönündeki "Red cephesi" tezi lehine oy kullanmıştı. İşte, Başbakan "Kartallar"ın Türkiye'den Mısır'la diplomatik ilişkileri kesmesini istediği eyleminin arkasından, son İslam Ülkeleri Konferansındaki Türkiye'nin tutumundan sözetmesi, "Kartallar"ın isteğine dolaylı bir "ödün" olmuyor mu?

Seçim nutuklarında ve her yeri geldiğinde "Onurlu dış politika"dan söz edenlerin tutumu Türkiye'yi açıkça belli politikaların yanında yer almaya zorlayanların karşısında "Hayır bizden bir şey istemiyorlar" diyecek kadar siyasi körlük göstermek mi olmalıydı? Onurlu dış politikayı savunanlar dört teröristin talepleri karşısında dünyaya şunu duyurmaları gerekmez miydi: Türkiye'nin kiminle diplomatik ilişki kurup, kurmayacağına bizzat Türkiye'nin kendisi karar verir. Buna kimsenin karışmaya hakkı yoktur. Bize böyle tehditlerle kimse boyun eğdiremez.

Bir de olaya kendi çıkarları açısından yaklaşan ana muhalefet partisi lideri Süleyman Demirel'in tutumu var. O da "şahsiyetli dış politika"dan çok söz ediyor. Ancak Süleyman Demirel'in de olayın ilgilendiği tarafı İçişleri Bakanının iki güvenlik görevlimizi öldüren "Kartallar"ı öpmesi yanı idi.

Çok doğal bütün bunlar. Elbette ki "onurlu" ya da "şahsiyetli dış politika" sözcüğünü laf olsun diye edenlerin buluştuğu yer, dış tehditler karşısında boyun eğmek ve küçük çıkarlar hesabına birbirleriyle çekişme seviyesidir.

Olaya sadece hükümetin ele aldığı gibi dış görünüşü ile bakarsak "Kartallar"ın isteklerine elle tutulur hiç bir taviz verilmedi. Ama "Kartallar"ın gerçek isteği daha sonradan ileri sürdükleri Mısır'ın kendilerine teslim edeceği iki tutuklu arkadaşları ve Türkiye'den talep ettikleri bir uçak mıydı? Şüphesiz ki değil.

Ecevit hükümeti "Kartallar"a belirttiğimiz noktada boyun eğdi. Hatta onlara gazetelerin satır aralarında yer alan cümlelerle ifade edildiği gibi garanti bile verdi. "Siz hiç merak etmeyin" dedi. "Kartallar"ın Çörçil'den kalan "V" (Zafer) işareti yaparak İçişleri Bakanına sarılmaları bu gerçeği yeterince ifade etmiyor mu? Herhalde "Kartallar"ın sevinci "barışçı çözüm"ün gerçekleşmesine değildi:

Nitekim de olaydan sonra Osama isimli bir FKÖ temsilcisi Beyrut'ta yaptığı bir basın toplantısında Ankara'ya şöyle diyerek teşekkürlerini sunuyor: "Gerillaların Ankara'da giriştikleri harekatın başarıya ulaştığını, çünkü Ecevit'in Ankara'da bir FKÖ bürosunun açılmasını kabul ettiğini, radyoda yaptığı konuşmada da Mısır-İsrail barış anlaşmasını kınadığını ve Filistinlilerin kendi kaderlerini tayin ve bağımsız bir devlet kurma haklarını tanıdığını beyan ettiğini söylemiştir."

Şimdi tekrar soralım: Başarı kimin? "Kartallar"ın Mısır'a karşı düşmanlık güden Rus yanlısı politikalarının mı, yoksa bu politikaya taviz vererek elçilik baskınını "ucuz" atlatan hükümetimizin "Onurlu dış politikası"nın mı?

Dört "Kartal"a olayın bu belirleyici yönünde taviz vererek, işi daha fazla kan dökmeden halletderek derhal karşılanmasını istedikleri taleplerine hayır cevabını vermek bugün başarı gibi görünüyor. Ancak sonunda bu yol Türkiye'yi yarın üç "Kartal"a, öbürgün iki "Kartal"a, daha öbürgün ise tek "Kartal"a boyun eğmeye götürecektir. "Aman kan dökülmesin" mantığı böyle işlerse, sonuç daima "Kartallar"ın terörizminin başarısı ile sonuçlanır.

Üstelik bugün ülkemize konan bu "Kartallar" bütün dünyayı yutmak isteyen Rus sosyal-emperyalizminin dağlarından havalanıyorsa durum çok daha kötü olacaktır.

Eşkiyaya boyun eğerek eşkiyanın fesatının boşa çıkarıldığı nerede görülmüştür?

"Onurlu" ya da "Şahsiyetli dış politika" yanlıları neredesiniz!...

demokrat gözüyle
lütfü oflaz

Seçimlere beş kala...

Aylar önce yazmıştık.

Demirel'in, ekimdeki kısmi seçimlerle ilgili tahminlerini bu sütuna aktarmıştık. (30 Mayıs 1979)

Önceki gün AP Genel Merkezi, bu konuda bizi doğrulayan resmi bir açıklama yapmış.

Yapılan açıklamaya göre, AP, ekimdeki ara-seçimlerde elli senatörlükten otuz ikisini, beş milletvekilliğinin de hepsini kazanacakmış...

Böylelikle de, ezeli rakibi CHP'yi hezimete uğratacakmış.

Acaba AP, bu hedefine ulaşabilir mi?

Ulaşıp da, 226'yı bulabilir mi?

Bulup da, bugünkü hükümeti işbaşından uzaklaştırabilir mi?

Altalta, sıralanan ve akla takılan bu soruları şöyle bir incelemeli.

. . . . . .

79 Ekimindeki kısmi seçimlerde, beş milletvekilliğinin hepsini AP'nin kazanması hayli şüpheli.

Beş ilde şüpheli ama, şu üç ilde AP'nin seçimleri kazanması hemen hemen garanti.

Demek ki bu üç ilde AP banko favori:

"Aydın.. Muğla.. Manisa..."

Ya diğerleri?

Yani, Edirne ve Konya...

Onları da şöyle değerlendirmeli:

Konya, Millet Meclisinde grubu bulunan dört partinin de kalesi.

Kalesi olduğu son genel seçimlerdeki oy dağılımından belli değil mi:

CHP: 147 bin...

AP: 132 bin...

MSP: 92 bin...

MHP: 50 bin...

Tabloda da açıkça görüldüğü gibi, Konya'da sağ partilerin oy toplamı: 274 bin...

CHP ile AP arasındaki fark ise sadece 15 bin.

AP, sağ veya yüzer gezer oyların bir bölümünü kendisine kaydırabilirse, aradaki bu farkı kapatabilir belki?

Edirne'ye gelince.

Adı geçen il, Demirel'i, bir hayli endişelendirmekte.

Kara kara düşündürmekte.

Çünkü bu ilde son genel seçimlerin sonucu şöyle:

CHP: 74 bin...

AP: 54 bin...

Aradaki fark: 20 bin...

MSP ve MHP'nin toplam oyu ise: 5 bin...

Ayrıca bu oy dağılımına CHP'nin hükümetteki yıpranma payı eklense bile, yine de Edirne'de ibre bu partinin lehine görünmekte.

Özetle:

Milletvekilliği ara seçimlerinin yapılacağı beş ilde, üç milletvekilliği AP'nin...

Biri CHP'nin...

Diğeri ikisinden birinin...

Eğer seçimler bu şekilde biterse ve CHP birkaç milletvekili transfer edemezse bugünkü hükümetin işbaşında kalması öylesine zor ki.

Haaa... Senato seçimleri mi?

Senato seçimlerinde elli senatör seçilecek bilindiği gibi.

Şimdiden gözlenen elli senatörlükten yirmi beşini AP'nin kazanabileceği.

Yirmisini CHP'nin alabileceği.

Geri kalan beşinin ise; CHP, AP ve hatta MSP arasında paylaşılabileceği.

Beklemeli, görmeli.

Şunun şurasında ekime ne kaldı ki?

HALKIN SESİ
GAZETEMİZİN SAHİBİ 45 MİLYON HALKTIR

MERSİN — *Sağlık ve Sosyal Yardım Bakanlığının dikkatine*

HEMŞİRELER BAKMADIĞINDAN ABLAMIN ÇOCUĞU ÖLÜ DOĞDU..

Ülkede yapılan yolsuzluk, haksızlıklar, baskı ve zulümler vs. gazete aracılığı ile halka duyurulmaktadır. İşte bunlardan birini de ben anlatmak istiyorum.

Biz, emekçi halkın bir parçası olduğumuzdan böyle olaylar başımızdan hiç eksik olmaz.

Silifke'nin köylü emekçileri olarak tüccar "Kör Memed" denilen ağa tarafından 150 liradan çalıştırılıp, 125 liradan gündeliklerimiz verildi. Bir başka ağa tarafından bir başka haksızlık. Yazın sıcağında çalışırken bize, "Siz ne çok susuyorsunuz" diyor, baskı uygulamak istiyor vb. vb.

Bu olaylardan apayrı bir şey yazacağım. Ablamın doğum yapması nedeniyle Mersin Devlet Hastanesinde bulunuyorduk. Ablam tam bir hafta sancı çekti. Bunun üç gününü hastanede geçirdi. Cumartesi günü olması sebebiyle doğum servisinde iki hemşire nöbetçiydi. Ablamı birkaç kez zorla muayene ettirdik. O akşam artık doğum yaptıracaklarını söyleyince sevindik. İğne yaptılar. Tam doğum sancısı başlayınca da gidip yattılar. Defalarca gidip yalvarmamıza rağmen ağır sözlerle kovulduk.

Bizler yaşamak için direnmeye alışkınız. Ablam da öyle yaptı. Direndi. İğneyi yapıp bırakmak, hastayı ölümün pençesinde bile bile bırakmak demekti. Ama işte bu direnme o pençeden üstün geldi. Buna rağmen durumu çok ağırdı.

Durumunun çok ağırlaşması üzerine hemşirelere bildirelim dedik. Artık ablamın gücü kalmamıştı. Sabah erken vardığımızda onlar hâlâ uyuyorlardı. Uyandırmak zorunda kaldık. O zaman ise duyduğumuz söz şu oldu:

Gidın başımızdan, kimseyi rahatsız etmeye hakkınız yok. Fazla gevezelenmeyin, çıkın dışarı. Ve daha neler neler. (Bunları söyleyen hastanenin en şişman hemşiresiydi diyebilirim Adını bilmiyorum.)

Pazar günü nöbetçi olan ebeler çok iyilerdi. Ablamla birlikte birçok hastayı kurtardılar. Ama çocuk bakılmadığından ölü doğum yapmıştı. Zamanında bakılsaydı çocuk da kurtulurdu.

Evet, hemşireler bizi defalarca kapılarından kovdular. Kimseyi rahatsız etmeye hakkımız yokmuş (!) Uyuyan hanımefendilerin başında gevezelik yapamazmışız (!) Peki bizim hakkımız ne? O ebe ve hemşireler oraya niçin geldiler? Halkı kovmaya, hastalara bakmamaya hakları var mı? Hiç kimse hastanede sağlıkçıların kapılarından kovulmamalı.

Hastanelere gerçekten amacı halka hizmet olan kişiler verilsin. Böylece halk da rezillikten, hastane kapılarında sürünmekten kurtulsun.

Fadime Gündoğdu

İSTANBUL

Hani elektrik kesintileri durdurulmuştu

Enerji ve Tabii Kaynaklar Bakanı Deniz Baykal'ı dinleyen sanır ki Türkiyemizde elektrifikasyon tamamlandı. Ama gel gör ki İstanbul'un göbeği Beşiktaş'ta bir aydan fazla bir süredir elektrikler hemen hemen her akşam kesiliyor. Hem de ne tesadüf, tam televizyonda haberler başlıyor, Beşiktaş, Yıldız, Dikilitaş da karanlığa gömülüyor. Tabii yüzlerce aile o anda "koş televizyonun fişini çek, koş buzdolabının fişini çek" derken yarış atına dönüyor.

Ramazan olduğunu ve bir sürü ailenin oruç tuttuğunu da düşünün. İftar vakti ilk lokmadan sonra karanlığa gömülmek Deniz Baykal'ın kulaklarını çınlatmaya yetiyor.

Bu kesintilerin nedeni, sözde değil, gerçekten öz kaynaklarımızı harekete geçirmemektir. Bulgaristan'dan elektrik almak, sosyal-emperyalist Rusya'ya güvenmek, petrolle çalışan santrallere bel bağlamak, bu kesintilerin belli başlı nedeni.

Halk gerçekten inanırsa bir sürü sıkıntıdan sonra elektriğe kavuşacağına, bu kesintilere "amenna" der ama inanmıyor. İnanmamakta haklı da. Şimdiye kadar bütün iktidarlar "lafı güzaf" ile geçirdiler günleri.

Işık Yüce

Biz öğrenciler için gelmişti ama,

Okulumuzdaki 400 bin liralık yiyeceği üç yıl sonra balıklar yiyecek

Hükümet istediği kadar devlet dairelerine gönderdiği tamimlerde, genelgelerde israfı en aza indirmeye çalışsın, yine de israfı önleyememektedir. İşte bir tanesi hem de bugünkü değeri ile en az 1,5 milyon.

Hakkari Merkez Temel Eğitim Yatılı Bölge Okulunda, 1975-1976 öğretim yılı için gelen o zamanki değeri 400 bin liradan fazla olan yiyecek, erzakı getiren Yurttaş şirketi ile Milli Eğitim Bakanlığının anlaşmazlığı yüzünden öğrencilere yedirilemiyor. Okulun erzak deposunda açılan davanın sonucunu bekliyor. Tabii ki yiyecekler, yenmeyi bekleyecek değiller. Bozuluyorlar ve yıl 1979 oluyor. Sonunda bozulan malın imha edilmesi için okul idaresinin yaptığı girişim sonucu bir komisyon kuruluyor. Bu komisyon erzakın imha edilmesi kararına varıyor. Ve Zap Nehrinin lezzetli balıklarına yem olmak için imha edileceği günü bekliyoruz.

Okul idaresinden işçisine, imha komisyonuna kadar hepsinin aklına takılan soru şudur kanımca: Bu darlıkta bu malın imha edilmesi yazık değil mi?

Ali Rıza Çelik

İLAN

BAYINDIRLIK BAKANLIĞI KARAYOLLARI GENEL MÜDÜRLÜĞÜ
1. BÖLGE MÜDÜRLÜĞÜNDEN

Aşağıda tahmini bedeli, ihale gün ve saati, geçici teminatı ve belge muracaat son günü yazılı iş, 2490 sayılı kanunun 41. maddesi gereğince açık eksiltme usülü ile eksiltmeye konmuştur. Eksiltmesi Bölge İdare binasında Eksiltme Komisyonunca yapılacaktır. Bu işe ait eksiltme dosyası İstanbul' Küçükyalı'da 1. Bölge Müdürlüğünde görülebilir.

Isteklilerin en geç belge müracaat son günü saat 17.30'a kadar Bölge Müdürlüğü veya ilgili Şantiyeye müracaatla kira ile Müdürlüğümüz emrinde çalıştıracakları taşıtları Bölge Müdürlüğünde veya Müdürlüğün göstereceği yerlerde muayene ettirerek bu işlere ait yeterlik belgesi almaları lazımdır. Ihaleye gireceklerin yeterlik belgeleri ile birlikte geçici teminat (Teminat Banka Mektubu ise, selahiyetli kişilerin imzaları tastikli olacak ve banka limiti yazılacak,) aslı veya noterden tastikli 1979 yılı Ticaret ve Sanayi Odası vesikası, esnaf belgesi veya şoförler cemiyetinden belge, vekaleten ihaleye gireceklerin vekaletnamelerini, istekli bir ortaklık olduğu takdirde bu belgelerine ilaveten Şirketin imza sirküleri veya vekaletnamesini ve Şirketin birinci ilanımızdan sonra alınmış hali faaliyet belgelerini ihale saatine kadar Komisyon Başkanlığına vererek açık eksiltmeye iştirak edebilirler.

NOT: (Taşıt 1967 model (dahil) den eski olmayıp, ticari ruhsatı haiz ve ihaleye giren şahsın olacaktır.)

İŞİN CİNSİ	Tahmini Bed. TL.	Geçici Tem. TL.	İhale Günü ve Saati	Belge Müracaat Son Günü
Trafik Şefliği, Karayolları 1. Bölge Müdürlüğü yollarında "Yol Çizgi" işinde görevli personelin nakli için 1 adet 9 kişilik taşıt kiralanması	200.000.	6.000.	22 AĞUSTOS 1979 ÇARŞAMBA 15.	17.8.1979

Basın: 18886 -797

BULMACA

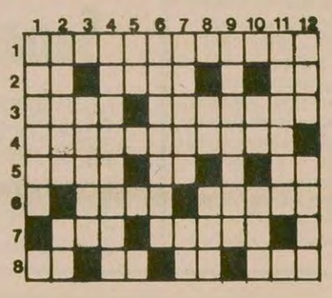

SOLDAN SAĞA: 1) İlkel komünal toplumdan sonra gelen kölelerin başlıca üretim aracı olarak görüldüğü toplumsal düzen. 2) Çok değil-Özellikle ürünlere zarar veren bir yağış türü- Tersi dünyanın uydusu. 3) Orta Doğu ülkelerinde kullanılan bir kadın eşyası- Bir cam çeşidi 4) 1978 yılı Türkiye Birinci Ligi, Şampiyonu. 5) Akıl yoluyla yapılan - Tersi beyaz- Bir nota. 6) İnsanlar ve hayvanlar için zorunlu bir davranış- İssiz güçsüz 7) Tersi elektrik enerjisi üreten bir araç- Tavuk pişen evlerde iddiaya tutuşulur. 8) İyi, kaliteli- Tersi bir hayvan- Tersi her insanın edinmesi gereken, görev- İnişi yokuşu olmayan.

YUKARIDAN AŞAĞIYA: 1) Gemi idare eden. 2) Bir toplumun belli şartlar altında kendi kendini yönetme hakkı- İleride yapılacak bir saldırı için seçilen ve silahlandırılan yer. 3) Tersi eski bir uzunluk ölçüsü 4) Düşünce ve duyguları söz ya da yazı yoluyla anlatma sanatı. 5) Kobalt elementinin simgesi. 6) İlköğretimin yapıldığı yer. 7) Türkülerde sık sık adı geçen bir kuş- Eski dilde yemek. 8) Dumanın değdiği yerde bıraktığı- Aşağılık, kötü 9) Bayağı, banal 10) Tersi hayvan yiyeceği. Şiddetli bir uyuşturucu madde. 11) Harekete geçirmek için yapılan müdahale 12) Alınıp satılan- Bir doğumda dünyaya gelen iki kardeş.

DÜNKÜ BULMACANIN ÇÖZÜMÜ

	1	2	3	4	5	6	7	8	9	10	11	12
1	B	A	Ş	G	E	L	İ	Ş	M	E	■	E
2	A	B	A	■	R	Ü	Y	A	■	L	E	R
3	R	■	K	A	G	■	İ	K	M	A	L	■
4	İ	Z	A	M	■	K	■	L	A	M	E	K
5	K	■	Y	A	R	I	M	A	D	A	■	R
6	A	Ç	I	■	A	L	A	B	A	N	D	A
7	T	E	K	E	L	■	N	A	M	■	İ	M
8	■	G	■	S	A	K	İ	N	■	A	L	P

Vietnam, ABD Kongre heyetini davet etmekten vazgeçti

KUALA LUMPUR

Vietnam, 9 kişilik ABD Kongre Heyetini Vietnam'a davet etmekten vazgeçti.

Açıklamayı yapan Vietnam'ın ABD Büyükelçi sözcüsü Benjamin Rosenthal'in baskanlık ettiği heyetin bazı üyelerinin mülteci meselesiyle ilgili olarak Vietnam'ı suçladıklarını öne sürdü.

Sözcü Vietnam'ın mülteci meselesindeki gergin havayı yumuşatmak amacıyla sözkonusu daveti yaptığını söyledi. ABD'li delegelerin ilgilendiği tek konunun Vietnam'ı eleştirmek olduğunu iddia eden Vietnam sözcüsü "Bu durumda Vietnam'ın davetini geri alması kaçınılmaz olmuştur" dedi.

Bolivya' da geçici devlet başkanı seçildi

●15 yıldır ilk kez sivil yönetime dönüldü

LA PAZ (THA/AA)

Bolivya Kongresi bir haftalık çekişmeden sonra Senato Başkanı Walter Guevera Arce'yi geçici Devlet Başkanlığına seçti.

Kongre ayrıca yeni başkanlık seçimlerinin 1980 Mayısında yapılmasını kararlaştırdı. Arce'nin Devlet Başkanlığına seçilmesiyle Bolivya'da 15 yıldır ilk kez sivil yönetime dönüldü.

İki kez dışişleri bakanlığı yapan Arce, Ulusal Devrimci Partinin kurucusudur. Geçen yıl, dört yıllık sürgünden Bolivya'ya geri dönmüştür. Guevera ayrıca Bolivya'ya siyasal ve ekonomik reformlar getiren 1952 devriminin lideridir.

Başkan Guevera, iki başkan adayı arasındaki çatışmaya son verilmesi amacıyla işbaşına getirilmiştir. Bu adaylar Demokratik Halk Birliği adayı Herman Suazo ile Devrimci Milliyetçi Hareket Lideri Victor Paz Estenssoro'dur.

Victor Paz Estenssoro Kongrede çoğunluğa sahipti. Ama askerlerden daha farklı bir politika uygulamayacağı ileri sürülüyordu. Siles Suazo ise Komünist Partisinin ve MIR'in (Devrimci Sol Hareketi) de yer aldığı bir koalisyon tarafından desteklenmektedir. Suazo, Kongrede azınlıktadır. Kongre seçimleri geçtiğimiz ay yapılmıştı.

EDWARD KENNEDY, CARTER'A RAKIP

WASHİNGTON

ABD Radyo Yayınları Şirketinin (ABC) yaptığı bir anketin sonuçlarına göre, ABD'li demokrat ve bağımsızların, ABD Başkanlık adaylığına Carter'ın yerine Senatör Edward Kennedy'i kuvvetle aday gösterdikleri ortaya çıktı.

Ekvator Ginesi eski başkanına "teslim ol" çağrısı yapıldı

MADRİD

Ekvator Ginesi'nde iktidarı ele geçiren askerler, devrik Devlet Başkanı Macias'a bir ültimatom göndererek teslim olmasını istediler. Macias'ın kurşun geçirmez bir sığınakta bulunduğunu kaydeden İspanyol kaynakları da bu ültimatomu doğruladılar.

Bazı eski rejim görevlileri, Macias'ın 80 binden fazla insanı idam ettiğini, ülkenin bağımsızlığa kavuştuğu 1968 yılında ise 200 bin kişiyi sürgüne gönderdiğini belirtiyorlar.

Bu arada İspanyol "El Pais" gazetesi Madrid hükümetinin darbeyi diplomatik olarak onayladığını bildirdi.

Amerikan İşçi Sendikaları Genel Konfederasyonu petrolün millileştirilmesinden yana

WASHİNGTON

Amerikan İşçi Sendikaları Genel Konfederasyonu (AFL-CIO) bir açıklama yaparak, Amerikan petrol sanayisinin kamu yararına hizmet edemeyeceğinin anlaşılması halinde millileştirilmesi gerektiğini açıkladı.

Açıklamada mevcut petrol tekellerinin güclerini kötüye kullandıkları ve ülkenin, şeyhlerin yada Amerikan petrol şirketleri baronlarının emrine göre hareket edemeyeceği savunuldu.

AFL-CIO, ulusal petrol fiyatlarının aşamalı olarak serbest bırakılması dışında, Carter'in petrol politikasını onayladığını bildirdi.

Brezilya İsveç Büyükelçiliği işgal edildi

RİO DE JENORİO

Rio de Janerio'daki İsveç Büyükelçiliğini önceki sabah kan dökmeden işgal eden 13 kişi, 3 bini aşkın siyasi mültecinin Arjantin'i terk edecek diğer ülkelere göç etmesinin sağlanmasını istiyor.

8 Şilili, 4 Arjantinli ve 1 Uruguaylıdan oluşan grubun sözcüsü, BM Mülteci Komisyonu bu garantiyi vermediği sürece büyükelçiliği işgal altında tutacaklarını bildirdi.

Pakistan ve Iran, Afganistan'ın suçlamalarını yalanladılar

İSLAMABAD

Pakistan hükümeti, geçtiğimiz hafta sonunda Afganistan'ın başkenti Kabil'deki Bala Hisar kışlasında Taraki yönetimine karşı meydana gelen ayaklanmaya Pakistan uyruklularının da katıldığı suçlamasını yalanladı. İran hükümeti de, İran'ın Afganistan olaylarına karıştığı ve darbe yapmaya teşebbüs ettiği şeklindeki suçlamaları yalanladı.

Pakistan Dışişleri Bakanlığının bir sözcüsü, bu suçlamaların asılsız olduğunu belirterek, "Kabil hükümeti, bu suçlamalarla Afganistan halkının dikkatini dağıtmak istiyor" dedi. Sözcü iki ülke arasındaki ilişkileri bozabilecek olan Kabil rejiminin yalana dayalı kampanyaya son verceğini umduğunu sözlerine ekledi.

Kabil, son olaylardan İran ve Pakistan'ı sorumlu tutmuştu.

Öte yandan Kabil'den gelen son haberlere göre ülkede bulunan Sovyet diplomatları ve danışmanlarının kaldıkları yerlerdeki güvenlik önlemleri daha da artırıldı.

DOĞU ALMANYA'NIN YARDIMI

Doğu Almanya hükümeti Taraki'ye yardım etmek için harekete geçti.

Bir Doğu Alman yetkilisi, bu yardımın çok "anlamlı" olduğunu, "isyanları bastırmada" Taraki'ye katkıda bulunacağını ileri sürdü.

Siyonistlerin saldırısından sonra bir Filistin kampının durumu.

Lübnan ve Mısır, İsrail saldırısına karşı çıktılar

Mustafa Halil, 242 sayılı BM kararının değiştirilmesini istedi

●Filistin Merkez Komitesi, İsrail saldırısından sonraki durumu görüşmek üzere toplanacak

BEYRUT/KAHİRE

Lübnan hükümeti, İsrail'in Güney Lübnan'a yaptığı son saldırılar konusunda BM'ye başvururken, Mısır Başbakanı Mustafa Halil, İsrail'in Lübnan'a saldırısını kınadı ve bu saldırıları derhal durdurmasını istedi. Halil, BM'nin 242 sayılı kararının değişmesi gerektiğini de belirtti.

Lübnan'ın BM'deki Daimi Temsilcisi Hasan Tueyni, ABD'nin BM'deki Daimi Temsilcisi Andrew Young'a gönderdiği bir mektupta, ABD'nin İsrail'in saldırılarına engel olmasını isteyerek, "İsrail'in 2 Ağustosta Güney Lübnan'a düzenlediği saldırı büyük sayıda can ve mal kaybına yol açmıştır. İsrail'in bu saldırısı aynı zamanda Güney Lübnan'daki tampon bölgede bulunan BM Barış Gücünü hiçe sayması ve BM'nin otoritesini sıfıra indirmesi anlamına gelmektedir" dedi.

MERKEZİ KOMİTENİN TOPLANTISI

İsrail'in giderek yoğunlaşan saldırılarını ve bölgedeki son durumu görüşmek üzere Filistin Merkez Komitesinin önümüzdeki hafta sonunda toplanacağı bildirildi.

Filistin Merkez Komitesi, Milli konsey ile Yürütme konseyi arasındaki ilişkiyi sağlamaktadır.

MISIR'IN TEPKİSİ

Mısır Başbakanı Mustafa Halil, İsrail'in Güney Lübnan'a yaptığı son saldırıları şiddetle kınadı. Halil bu saldırılara derhal son verilmesini isteyerek, BM'nin 242 sayılı kararının da değiştirilmesi gerektiğini söyledi.

Mustafa Halil'in, 242 sayılı kararın değişmiş biçimini kabul edebileceklerini, Mısır-İsrail-ABD arasında Filistinlilerle Batı Şeria ve Gazze'ye özerklik verilmesi görüşmelerinin yapıldığı bir sırada yapması, İsrail'i şaşkına çevirdiği bildiriliyor.

Hatırlanacağı üzere üç ülkenin heyetleri, dün Hayfa kentinde bir araya gelerek özerklik görüşmelerinin 5. oturumunu yapmışlardı.

Bu arada Mısır Dışişleri Bakanı Mustafa Halil'in Tel Aviv'e gittiği ve burada, İsrail Dışişleri Bakanı Moşe Dayan ile görüştüğü bildirildi.

İki dışişleri bakanı arasında yapılan görüşmeler hakkında bir açıklama yapılmadı.

Öte yandan İsrail Enerji Bakanı İzak Moday kısa bir ziyaret için Kahire'ye gitti. Moday, Mısır Enerji Bakanı İzzeddin Halil tarafından karşılandı.

Laos'ta azınlık milliyetler, ülkedeki Vietnam birliklerine ve Vietnam'la uzlaşan hükümete karşı mücadele ediyorlar. (Üstte) Dağlık bölgelere çekilen Meo'lardan bir grup. (Yanda)

LAOS'TA VİETNAM BİRLİKLERİNE KARŞI MÜCADELE YAYGINLAŞIYOR

DIŞ HABERLER SERVİSİ

Kamboçya'daki Vietnam işgal birlikleri, Demokratik Kamboçya kuvvetleri karşısında yeni kayıplar verirken, Laos'ta bulunan Vietnam askeri birliklerine karşı da silahlı mücadele yayılmaya başlıyor.

Özellikle ülkenin kuzeyinde yaşayan Meo ve Yao azınlık milliyetleri Laos hükümeti ile Vietnam birliklerinin kendi bölgelerinde denetim kurmalarını büyük ölçüde engellemeye başladılar. Bu azınlık milliyetler, çeşitli sabotajlar yaparak, yol ve köprüleri tahrip ederek, hükümet kuvvetlerini bölgeye sokmamaya çalışıyorlar.

Bu durum karşısında Vietnam, Laos'a yeniden asker gönderdi. Böylece Vietnam'ın ülkedeki asker sayısı 50 bine yükseldi. (Beş tümen).

Bu arada Sovyetler Birliği'nin Laos'taki askeri danışman sayısı ise 200'ü geçti. Moskova geçen yıl Laos hükümetine, MIG-21 avcı-bombardıman uçaklarından oluşan bir filo göndermişti. Bu filo, bir zamanlar ABD'nin kullandığı Long-Chen hava üssüne sevkedilmisti

KÜÇÜK ORDU

Son gelişmeler karşısında Meo ve Yaolar Laos hükümetine karşı mücadelelerini yaygınlaştırmaya başladılar. Bugün bu azınlık milliyetler, Çin ve Vietnam sınırı yakınlarındaki Phong-Saly, Hua-Pan ve Nam-Ta dağlık bölgelerinde denetimi ellerinde bulunduruyorlar.

Meo ve Yaolar son olarak güçlerini birleştirerek küçük bir ordu kurdular. "Lanna Tümeni" adı verilen bu ordu, şimdi Laos hükümeti ve Vietnam askerlerine karşı daha etkin mücadele ediyor.

İRAN ULUSAL PETROL ŞİRKETİNDE ÇALIŞAN YABANCILARIN İŞİNE SON VERİLDİ

● Eski anayasayı savunan Ayetullah Şeriat Medari, seçimlerde hile yapıldığını, gerekirse "cihad" ilan edeceğini söyledi

TAHRAN

İran Ulusal Petrol Şirketi Genel Müdürü Hasan Nezih, resmi "Pars" ajansına verdiği bir demeçte, Şubat Devriminden bu yana şirkette çalışan 600 yabancının sözleşmelerinin feshedildiğini belirtti.

Hasan Nezih, yabancıların yanı sıra, 400 İranlının da işten çıkarıldığını belirtti.

Hasan Nezih, Kuzistan bölgesindeki Rudak'ta, devrimden bu yana açılan ilk petrol kuyusundan, günde 6 bin varil petrol üretildiğini sözlerine ekledi.

ŞERİATMEDARİ ESKİ ANAYASAYI SAVUNUYOR

İran dini liderlerinden Ayetullah Şeriatmedari, bu kritik dönemde İran'ın birlik olması için eski anayasanın uygulanmasını istedi.

Meşhed kentinde bulunan Şeriatmedari, 1906'dan bu yana yürürlükte olan anayasanın, yürürlükten kaldırılması yerine Şah döneminde Anayasaya eklenen bölümlerin çıkarılarak bunların yerine yenilerinin konmasını istedi.

Ayetullah Şeriatmedari, eski anayasa da değişiklik yapmakla İran'ın birliğe kavuşacağını, Kürdistan'da olduğu gibi huzursuzlukların gideceğini ileri sürdü.

Şeriatmedari ayrıca demecinde, Horasan ve Doğu Azerbaycan gibi bölgelerde seçim hilelerinin yapıldığını söyledi. Ayetullah Şeriatmedari hileler üzerine oyların iptalini istediğini ifade ederek, "Tüm bölgede herkes beni tanır. Cihad ilan edersem bölge halkı peşimden gelir" dedi. Şeriatmedari'nin bu sözlerle, bölgede kendi adaylarının seçilmesini ima ettiği belirtiliyor.

YENİ BASIN YASASI

Yönetim ya da yöneticiler açısından sakıncalı olabilecek ve devrik Şah yönetimine bağlı kişilerin gazete ve dergi çıkarmalarını engelleyecek bir basın yasasının, önümüzdeki hafta yürürlüğe gireceği bildirildi.

EŞREF'İN TALEBİ

Devrik Şah'ın kızkardeşi Prenses Eşref, İranlı kadınları ayaklanmaya çağırdı. Lüksemburg Radyosuna bir demeç veren Eşref, "İranlı kadınlardan ayaklanmalarını, kefenlerini yırtmalarını, kendilerini hapseden zincirlerini kırmalarını ve özgürlüklerini yeniden kazanmalarını talep ediyorum" dedi.

Eşref, devrimden önce kadınların özgür olduğunu iddia etti.

5 İDAM

Kuzistan bölgesindeki petrol boru hatlarına sabotaj yapan iki kişi, Şah ordusunda iken katliam yapan iki asker ve zina suçundan bir kişi yargılanarak kurşuna dizildiler.

Bu arada İsfahan kentinde bira içmekten "suçlu" bulunan bir kişi, halkın önünde kamçılandı.

Bu arada Ayetullah Halhali de seçimlerde hile yapıldığını ileri sürdü. Ayne gerekçe ile, Ahvaz kentinde de bir gösteri düzenlendi.

ABD, İsrail' in devlet olma hakkını tanımadıkça FKÖ ile ilişki kurmayacağını açıkladı

WASHİNGTON (THA)

ABD Dışişleri Bakanlığı, ABD yönetiminin, İsrail'in devlet olma hakkını tanımadığı sürece FKÖ ile doğrudan temas kurmayacağını açıkladı.

ABD Dışişleri Bakanlığının bir sözcüsü, şu açıklamayı yaptı:

"Siyasetimizde hiç bir değişiklik olmadı. FKÖ Birleşmiş Milletlerin 242 sayılı kararını ve İsrail'in devlet olma hakkını yeniden reddederse, bu örgütle kesinlikle dağrudan temasta bulunmayacağız."

Öte yandan geçen hafta bazı FKÖ yetkilileri, ağustos ayı içinde onaylanması beklenen 242 sayılı kararın değiştirilmiş biçimini kabul edebileceklerini açıklamışlardı. 242 sayılı kararın değiştirilmiş biçimine, Filistin halkının kendi kaderini tayin etme ve devlet kurma hakkının tanınması maddelerinin eklenmesi isteniyor.

Ancak FKÖ içinde bazı yetkililerin kararın yeni biçimine karşı çıktıkları, bu nedenle örgüt içinde bir çekişme olduğu gelen haberler arasında.

YENİDEN PÜSKURMEYE BAŞLAYAN ETNA YANARDAGI TEHLIKE YARATIYOR

SİCİLYA (THA)

Sicilya'daki Etna Yanardağının püskürttüğü lavların, çevre köylerde tehlike oluşturduğu bildirildi.

Catania Volkanoloji Enstitüsü yetkilileri, hafta sonunda lav püskiren Etna'nın, pazar günü sakinleştikten sonra önceki gün yeniden üç kez lav püskürttüğünü söylediler.

Verilen bilgiye göre, bu Etna'nın 20 yıldır en şiddetli indifaıdır. Catania ve yakınlarındaki kent ve kasabalar yanardağın lav, duman ve kül püskürtmesinden dolayı korkunç bir duman ve kül tabakası altındadır. Halk hafta sonundan bu yana şemsiye ile dolaşmaktadır.

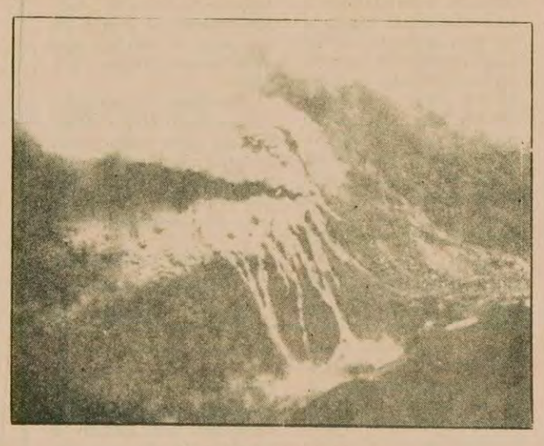

Etna faaliyet halinde.

HALKLARIN DÜNYASI — Çiğdem Kömürcüoğlu

Balon

Ünlü kalp cerrahı Dr. Barnard ve karısı Barbara Türkiyeli okuyucunun hiç de yabancısı değildir. Dr. Barnard'ı önceleri kalp nakli ameliyatlarıyla tanıdık. Kalp, genç yaşlı diye ayrım yapmayan bir hastalık. Genç doktorun yaptığı ameliyatlar da oldukça ilgi toplamış, gazete sayfalarına geçmişti.

Sonra güzel gözlü karısı Barbara çıktı sahneye. Hele ülkemize yaptıkları ziyaret sırasında yaşamlarını en ince noktalarına kadar öğrendik. Barbara'nın müccevherlerinin gözlerine ve kıyafetine ne kadar uyduğu konusunda bile bilgi sahibi olmuştuk. Güney Afrika kıyılarındaki villaları, köpekleri, Barnard nasıl uyur, nasıl uyanır Barbara hepsini anlatmıştı bize.

Bunlar Barnard'ın bize yansıtılan ilginç yanlarıysa, bir de çirkin yüzü vardı doktorun. Doktor Barnard, bugün yeryüzünden silinmekte olan nefret verici bir rejimin savunucusuydu. Irkçı Güney Afrika gibi ülkeler, artık parmakla bile, değil, bir iki diye sayılıyordu.

Ünlü doktor geçtiğimiz günlerde bir demeç verdi. Ortalığı karıştırdı. Barnard diyor ki, "Diğer ülkeler düşmanlarını öldürüyorlar. Biz neden bizimkileri öldürmeyelim". Barnard'ın açıklaması öylesine nefret topladı ki ırkçı rejimin yetkilileri bile kendisini savunamadı. Adalet Bakanı, Barnard'ın söyledikleriyle bizim hiç bir ilgimiz yoktur diye açıklama yapmak zorunda kaldı.

Güney Afrika'nın başı zaten iyice dertte.

Irkçı rejim tamamen tecrit olmuş durumunda. Geçtiğimiz günlerde Nijerya da Güney Afrika'ya petrol satan İngiliz Petrol şirketlerinin hisselerini millileştirdi. Birleşmiş Milletle Namibya'nın bağımsızlığı ile ilgili karar üstüne karar alıyor. Güney Afrika'nın tek dostu komşusu Rodezya'da İan Smith ve Muzoreva'nın hali de hiç iyi değil.

Geçtiğimiz aylarda Güney Afrika'yı sarsan skandalın üstüne şimdi bir de Barnard'ın açıklaması eklendi. Güney Afrikalı yetkililerin Amerikan ve Batı basınında Güney Afrika'yı sempatik gösterecek, Güney Afrika'nın ırkçı siyasetlerini savunacak yazıların yayınlanması amacıyla rüşvet dağıttıklarını ortaya çıkarılması dünya kamuoyunu epeyce meşgul etmişti. Skandala iktidar partisinin Başbakan Pieter Botha ve Güney Afrika gizli istihbarat şefinin adı karısmıstı. Pretoria rejiminin L'Express Paris Match gibi Fransız dergilerini Amerika'da yayınlanan Washington Post gazetesini, İngiltere'de Guardian, Daily Express gibi ünlü gazeteleri denetim altına almaya çalıştığı açıklanmıştı. Barnard da her halde böyle bir kampanyanın parçası olarak dünya çapında öylesine lanse edilmişti.

Ama ne yapsalar nafile. Irkçılık o kadar çağdışı, insanlık dışı bir rejim ki, dağıtılan milyonlar da, Barnard gibi balonlar da bir işe yaramıyor.

ABD, Nikaragua' ya bin ton yiyecek gönderdi

MANAGUA

Nikaragua Kızıl Haç'ı Başkan Yardımcısı Wilfred Cross, bin ton yiyecek yüklü bir ABD gemisinin Corinto Limanına geldiğini ve bu ay ortalarında bin ton daha yiyeceğin gelmesinin beklendiğini söyledi.

ABD Nikaragua'ya temmuz ayında 1560 ton, ağustos başından bu yana da 600 ton yiyecek göndermişti.

Öte yandan Dışişleri Bakanı Cyrus Vance'ın, Geçici Hükümet üyesi Bayan Violet Chamorro ile Ekvator'un başkenti Quito'da bir görüşme yapacağı öğrenildi.

Dr. BARNARD' IN IRKÇI SÖZLERİ BÜYÜK TEPKİ YARATTI

CAPE TOWN

Yaptığı kalp nakli ameliyatlarıyla ünlü Doktor Christian Barnard'ın, ırkçı Güney Afrika'nın düşmanlarını öldürmesi gerektiği yolundaki sözleri büyük tepki yarattı.

Barnard, tepkiler üzerine sözlerini geri aldı ve Rapport gazetesine verdiği demeçte sözlerinin yanlış anlaşıldığını iddia etti. Barnard, "Bu ülkede olmayan ancak faaliyetlerine engel olunması gereken bir ya da iki kişinin adlarına değindik. Bunlar ülkemiz icin bir tehlikedir" dedi.

Barnard'ın, Transval gazetesi Monday'a açıkça "Güney Afrika'nın düşmanlarını öldürmesi gerekir. Başka ülkeler bunu yapıyor. Biz neden yapmayalım" diye demeç verdiği bildirilmektedir.

Öte yandan ırkçı Güney Afrika yetkilileri bile Barnard'ın sözleriyle bir ilişkileri olmadığını belirtmek zorunda kaldılar.

Adalet Bakanı, hükümetin düşmanlarını öldürmesinin sözkonusu olmadığını iddia ederken bir başka yekili ise Barnard'ı küstah ve mağrur olarak nitelemiştir.

Mao Zedung
SEÇME ESERLER V
90 TL.
AYDINLIK YAYINLARI
Genel Dağıtım:
TÜR-DA
Hamam Sokak. No: 4
Cağaloğlu/İstanbul

DISK'teki çatışma bir sendikaya daha sıçradı

TKP, Hürcam-İş Sendikasını bölmeye çalışıyor

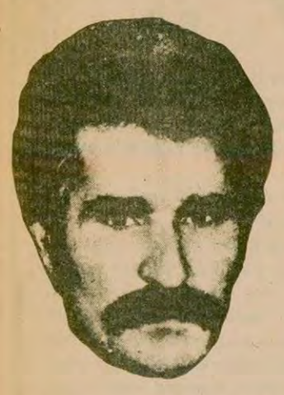

DİSK'in desteklediği Genel Örgütlenme Sekreteri Halil Koç'un Genel Başkan olacağı söyleniyor.

Hür-Cam-İş'te, TKP'nin bölücülüğünün dayanağı Genel Sekreter Ali Rıza Gülkaya.

- TKP yanlısı temsilciler, Hür Cam-İş yönetimini suçlayan bir bildiri dağıttılar
- TKP'liler, Kristal-İş yönetimine dayanarak Hür Cam-İş yönetimini yıpratma politikası izliyor
- Yönetim, TKP yanlısı temsilcilere karşı "savaş açtığını" ilan etti
- Hür Cam-İş Yürütme Kurulu, bire üç bölündü Ali Rıza Gülkaya TKP yanlılarının başını çekiyor

İSTANBUL (ÖZEL)

Sahte TKP'lilerin, bir süredir yürüttükleri DİSK'e bağlı sendikaları parçalama faaliyetleri doğrultusunda, son olarak Hür Cam-İş Sendikasında bazı girişimlerde bulundukları öğrenildi. TKP yanlısı bir grup temsilci geçen hafta içinde yayınladıkları bir bildiriyle bu faaliyetlerini açığa vurdular.

İstanbul'da Topkapı Şişe Cam ve Teknik Cam fabrikalarından toplam 14 temsilcinin imzasını taşıyan ortak bir muhtıra, geçen hafta Hür Cam-İş Yürütme Kuruluna verildi. Sözkonusu fabrikalardaki işçilerden habersiz olarak hazırlanan muhtırada, Hür Cam İş Yürütme Kurulu şiddetle eleştirilmekte, TKP'nin önemli mevziler elegeçirdiği Kristal-İş Sendikasının faaliyetlerine köstek olunmaması istenmektedir. Bildiride Kristal-İş'in yönetimine "ilerici" insanların geldiğinden bahsedilerek, Hür Cam-İş'in bu sendikanın örgütlü olduğu işyerlerine girmemesi istenmektedir. Bildiride "Hür Cam-İş ve Kristal-İş birbirlerinin yetkili olduğu yerlerde örgütlenmemek için protokol yapmalıdır ve sözleşmeye aynı taslakla oturmalıdır" denmektedir. TKP'li temsilciler bu konuda arabuluculuk yapmaya hazır olduklarını belirterek "İrtibat sağlayacağımıza teminat veriyoruz" demektedirler.

Topkapı Şişe Cam'dan Baştemsilci Hüseyin Arabacı ve İsmet Kıyafet, Kenan Güntürk, Asım Özdemir, Yılmaz Baycan, Abdullah Kurşun, Seyfettin Aday adlı temsilciler ile Teknik Cam'dan Baştemsilci Hamdi Özsöz ve Haluk Aykar, Özyurt Aka, Şuayip İçen, İsmail Yetişen Necati Aydın, Hasan Kaygı adlı temsilciler tarafından verilen muhtıra, geçen hafta Hür Cam-İş Yürütme Kurulunda görüşüldü ve yapılan öneriler 1'e karşı 3 oyla reddedildi. Bu konuda kendileriyle görüşecek hiç bir şeylerinin olmadığını söyleyen Hür Cam-İş Yürütme Kurulu, bu temsilcileri görevden alacağını açıkladı ve "savaş başlamıştır" dedi.

Bunun üzerine sahte TKP'liler fabrikalarda işçilere "temsilciler dışında yapılacak hiç bir girişime katılmamaları ve sürekli temsilcilerle irtibat halinde olmalarını" duyuran bir bildiri dağıttılar.

Hür Cam-İş Yürütme Kurulu da bu bildiriye bir başka bildiri ile cevap verdi ve Kristal-İş yöneticilerini, grupsal çıkarlarla hareket etmekle suçladı, bildiri dağıtan temsilcileri de Kristal-İş'in sözcülüğünü yapan akıl hocaları olarak niteledi. Bildiride TKP yanlısı temsilciler ayrıca, Hür Cam-İş'in örgütlenmesini önlemeye çalışmak ve DİSK düşmanlığı geliştirmekle de itham edildiler.

DİSK'TEKİ HESAPLAŞMA HÜR CAM-İŞ'E YANSIDI

DİSK'te Abdullah Baştürk yönetimi ile TKP arasında bir süredir devam etmekte olan hesaplaşma, son gelişmelerle birlikte Hür Cam-İş'de de yansımış oldu. Temsilcilerin önerisinin Yürütme Kurulunda 1'e karşı 3 oyla reddedilmesinin de ortaya koyduğu gibi TKP'liler, Hür Cam-İş'te sadece Genel Sekreter Ali Rıza Gülkaya'ya dayanmaktadırlar. Cam işkolunda güçleri çok az olan TKP, bu yüzden etkinliğini artırabilmek için peşpeşe değişik taktikler uygulamaktadır. Son Genel Kurulda TKP'lilerin Kristal-İş içinde bazı mevziler kazanmasından önce, Kristal-İş'in Çayırova Cam Elyaf ve Düzcam'da örgütlenme çalışmalarını kırmaya çalışan Ali Rıza Gülkaya ve diğer TKP'liler daha sonra taktik değiştirdiler. TKP'liler 15 gün öncesine kadar ise, her iki sendikadaki güçlerini, DİSK'ten ihraç edilen sendikaların kuracağı yeni konfederasyona bağlı bir sendikada toplamaya çalışıyorlardı. İşyerlerinde bu konuda alttan alta propaganda yürütüyorlardı. Hatta TKP'li temsilcilerin verdiği muhtırada bu konu "100-150 kişilik işçi gruplarının sendikadan istifaları hazırlanmış, işkolumuzda üçüncü bir sendika gününün konusu olmuştur" denilmek suretiyle açıkça ortaya konuyordu. Ancak işçiler yeni sendika konusunda TKP'nin yaydığı propagandaya pek itibar etmediler. Bu arada DİSK'ten ihraç edilen sendikalar da yeni bir konfederasyon kurmayacaklarını açıklayınca, üçüncü sendika taktiğinden de vazgeçildi.

TKP'lilerin şimdi, Kristal-İş'te üslenme ve Hür Cam-İş'i parçalama taktiği izledikleri gözlenivor.

Bu bölücü çalışmalara büyük bir tepki gösteren işçiler ise, Hür Cam-İş Genel Sekreteri Ali Rıza Gülkaya'nın derhal görevden alınmasını ve Topkapı Şişe Cam'da ve Teknik Cam'da temsilcilik seçimlerine gidilmesini istiyorlar.

KONUT İNŞAAT İLANI

İstanbul S.S. Yalova Aksa Özlem Sig. Konut YAPI KOOPERATİFİ BAŞKANLIĞINDAN

1— İstanbul S.S. Yalova Aksa Özlem S.K. Yapı kooperatifi adına 30 adet işçi konutunu ihtiva etmek üzere yaptırılacak konut inşaatı kapalı zarf usulüyle ve götürü bedel esaslarına göre eksiltmeye ait teklif şartnamesindeki şartlarla eksiltmeye cıkarılmıştır.

2— Işin hesaplanan bedeli 10.750.422 lira 19 kuruştur. Bu bedele, eksiltmeye ait teklif şartnamesindeki ve inşaat sözleşmesi tasarısındaki şartlar altında konutların Emlak Alım Vergileri ile iskan ve işletme ruhsatı harçları dahildir.

3— Bu işe ait şartnameler ile ihale evrakı, Sosyal Sigortalar Kurumu Genel Müdürlüğü İnşaat İşleri Müdürlüğü ile Sosyal Sigortalar Kurumu İstanbul Emlak ve İnşaat Müdürlüğünde görülebilir.

4— Eksiltme 23/8/1979 günü saat 10.30 da Sosyal Sigortalar Kurumu İstanbul Emlak ve İnşaat Müdürlüğünde iş sahipleri tarafından kurulacak ihale komisyonu marifetiyle yapılacak, kesin ihale Sosyal Sigortalar Kurumu Genel Müdürlüğünce neticelendirilecektir. Müteahhit inşaat sözleşmesini iş sahibi Kurum ve Kooperatifle müştereken aktedecek, ödemeler kurum tarafından direkt olarak müteahhide yapılacaktır.

5— Eksiltmeye girebilmek için isteklilerin,
a) Müteahhitlik karnesini (B grubundan ihale ve esas bedelin 2/3'ü kadar)
b) Teknik araçlar bildirisini,
c) Sözleşme tasarısının 5. maddesinde kayıtlı teknik elemanların çalıştırılacağına dair taahhütnamesini (noter tasdikli)
d) Sermaye ve kredi olanaklarını açıklayan mali durum bildirisi (Banka'dan)
e) Müracaat tarihinde taahhüdü devam eden işlerini açıklayan bildirisini,
f) Müracaat tarihine kadar tam olarak başarılan işler bildirisini,
Ekleme suretiyle ihale tarihinden (ihale günü hariç) en az üç gün evveline (20/8/1979 günü mesai saati sonuna) kadar Sosyal Sigortalar Kurumu İstanbul Emlak ve İnşaat Müdürlüğüne yazılı müracaatta bulunmaları 'Yeterlik Belgesi' almaları ve yeterlik belgesini kapalı teklif zarflarına koymaları şarttır.

6— Geçici teminat miktarı 336.262,66 Tl. olup, isteklilerin Sosyal Sigortalar Kurumu İstanbul Emlak ve İnşaat Müdürlüğünde yatırarak makbuzunu veya geçici teminat mektubunu kapalı teklif zarfına koymaları şarttır.

7— Isteklilerin kapalı teklif zarfını makbuz mukabilinde ihale komisyonu Başkanlığına ihale saatinden engeç bir saat evvel vermeleri şarttır.

8— Kurum, Yeterlik belgesini verip vermemekte ve ihaleyi yapıp yapmamakta veya dilediğine yapmakta serbesttir.

9— Telgraf ile müracaatlar ve postadaki vaki gecikmeler kabul edilmez.

10— Belediyelerce ilanlardan alınacak vergi ve resimler Müteahhit Firmalara ait olacaktır. Ancak, ihale yapılmadığı taktirde Belediyelerce ilanlardan alınacak vergi ve resimler kooperatif tarafından ödenecektir.

Keyfiyet İlan Olunur.

Basın: 5826 - 802

8. dönem toplu sözleşme yaklaşırken

Kayseri Sümerbank'ta yetki mücadelesi hızlandı

- TKP Kayseri İl Başkanı: "Tekstil ve MİSK'in mayası aynıdır"

KAYSERİ (ÖZEL)

Kayseri Sümerbank'ta 8. Dönem Toplu İş Sözleşmeleri yaklaşırken Tekstil Sendikası TEKSİF'in yetkili olduğu yerlere girmek için faaliyetine hız veriyor. TEKSİF bünyesindeki işçiler ise sendika yönetiminin geçmişte izlenen sendikal anlayışı köklü biçimde değiştirmemesinin Tekstil'e koz verdiğini belirtiyorlar.

TEKSTİL'İN FAALİYETİ

Tekstil Sendikası Kayseri Şube Başkanı Mithat Dursun, Kayseri'de 7 aydan beri faaliyet yürütüyor ve TİP, TSİP, TKP ve diğer bazı sahte solcu grupların desteğinde Sümerbank'ta örgütlenmeye çalışıyor. Bu gruplar TEKSİF Sendikasının geçmişte izlediği, zorbalığa dayanan, işçi sorunlarına eğilmeyen çizgisine tepki duyan işçiler arasından taraftar toplamaya uğraşıyorlar. "İlerici" ve "devrimci" maskesi altında yürüttükleri propaganda ile özellikle CHP'li işçileri etkilemek istiyorlar.

İSMAİL ŞENGÜL'ÜN AÇIKLAMASI

Geçtiğimiz yıl içinde TEKSİF içinde önemli bir muhalefet hareketi yaratanlardan Türkiye İşçi Köylü Partisi Kayseri İl Başkanı İsmail Şengül de Kayseri'deki gelişmeler hakkında basına şu açıklamayı yaptı.

"Maden-İş dalında yıkılan Rusya yanlıları Tekstil'i kendileri için önemli bir mevzi olarak görmektedirler. MİSK denen cinayet örgütünün Genel Başkanı ve Yönetim Kurulu üyeleri tutuklandılar. Çünkü MİSK işçiyi değil bölücülüğü ve işçi düşmanlığını temsil ediyordu. Tekstil Sendikasının da akibeti aynı olacaktır. Tekstil ve MİSK'in mayası aynıdır. Her ikisi de birliğe ve barışa, işçi sınıfına düşman emperyalist uşağıdırlar.

TEKSİF Genel Başkan Yardımcısı ve Marmara Bölge Temsilcisi açıkladı

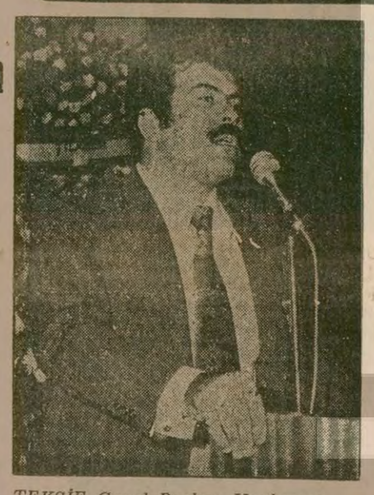

TEKSİF Genel Başkan Yardımcısı Necdet İnandıoğlu

TEKSİF Marmara Bölge Temsilcisi Emre Kocaoğlu

"Tekstil, son yılların en düşük sözleşmesini Yıdaş'ta imzalamıştır"

- "Tekstil 700 işçiyi 3 yılda 115 liraya sattı"
- TEKSİF Yeşiloba Şube Başkanı, bütün işçileri TEKSİF'te birleşmeye çağırdı

ADANA (ÖZEL)

TEKSİF Genel Başkan Yardımcısı Necdet İnandıoğlu ve Marmara Bölge Temsilcisi Emre Kocaoğlu ortak bir açıklama yaparak, Tekstil Sendikasının Tarsus'taki Yıdaş Fabrikasında 18 ay süren uyuşmazlıktan sonra 700 işçiyi üç yılda 115 liraya sattıklarını açıkladılar.

İnandıoğlu ve Kocaoğlu ortak açıklamalarında şöyle dediler:

"Yıdaş'ta 18 aydır uyuşmazlık durumu vardı. Sözleşme görüşmeleri çıkmaza girdiği ve Tekstil grev ilanını astığı halde bir türlü cesaret edip greve çıkamadı. Nihayet geçen hafta fabrikaya gelen Tekstil Merkez Yürütme Kurulu üyeleri Besim Usta ve Selahattin Uvar, bunun nedenini itiraf ettiler. İşçiyi yemekhaneye toplayıp, sendikanın parası olmadığı için greve çıkamadıklarını açıkladılar. İşçi protesto edince de, "Genel Merkeze kabul ettirebilirsek, belki 1 ayda 1000 TL verebiliriz, ama o da karşılıksız olmaz, senet karşılığı olur ve işçi borçlanır, sonra da bu parayı işçiden geri alırız" dediler.

"Daha sonra da son yılların en düşük sözleşmesini açıkladılar: Uyuşmazlıkta geçen 18 ay için ayda 830 TL toplu para, daha sonraki iki yıl için de 45-70-115 TL ücret artışı... Böylece son yılların en düşük sözleşmesini Tekstil imzalamış oldu."

İnandıoğlu ve Kocaoğlu ortak açıklamalarında Tekstil'in 1 ayda işçiye bin lira bile veremeyecek derecede maddi yönden iflas etmiş olmasına karşın, TEKSİF'in 2 yılda işçilere 200 milyon liraya yakın grev parası dağıttığını hatırlattılar ve TEKSİF'in son olarak Bergama Çırçır'da imzaladığı sözleşme ile iki yılda 220 lira ücret zammı aldığını kaydettiler.

Tekstil'in işçiye hizmet diye bir derdinin olmadığının belirtildiği açıklamada daha sonra şöyle denildi:

"1930'ların Amerikan gangster sendikaları gibi işçiye silah çeken, el kaldıran, sopa zoruyla üye kaydeden, bir yığın Rus uşağı fraksiyona bölünüp ülkeyi Rusya'ya satma hesapları yapan bir sahte sendikadan başka ne beklenebilir?"

Öte yandan TEKSİF Yeşiloba Şubesi Başkanı Hüseyin Taşkesen de Teksa ve Mensa işçilerine hitaben bir bildiri yayınlayarak bütün işçileri TEKSİF Sendikasında birliğe çağırdı.

İSTANBUL İKİNCİ İFLAS MEMURLUĞUNDAN SIRA CETVELİNİN VE İKİNCİ ALACAKLILAR TOPLANTISININ İLANI

Sayı:
Dosya No:1977/28

MÜFLİSİN ADI SOYADI İKAMETGAHI: Filteks İplik Sanayii ve Tic. Ltd. Şti.
İFLASIN AÇILDIĞI TARİH: 2.11.1977

Müflis masına müracaat eden alacaklıların, alacak ve istihkak iddialarının tahkik ve tetkik işlemi bitmiş İ.İ.K.nun 206. ve 207. maddeleri gereğince iflas idaresince düzenlenen sıra cetveli dairede incelemeye hazır bulundurulmaktadır.

Sıraya alacağın esasına ve miktarına ilişkin itirazların ilandan itibaren 7 gün içinde İ.İ.K.nun 235. maddesi hükmüne göre yapılması lazımdır. Gereken kanuni işlemin ifası için ikinci alacaklılar toplantısı günü olan 10.9.1979 Pazartesi günü saat: 15'de İstanbul 2. İflas Memurluğunda yapılacak bu toplantıda alacaklıları tamamen veya kısmen kabul olunan alacaklıların hazır bulunmaları veya yetkili bir vekil göndermeleri lüzumu İ.İ.K.nun 232.234. ve 235. maddeleri gereğince ilan ve tebliğ olunur. 2.8.1979

İstanbul 2. İflas Memuru
Salih Hınçal
(Basın: 5817-799)

Lice Cumhuriyet Savcısı pusuya düşürüldü

- Adana'da 4 kişinin ölümüne yol açan bombanın parçaları bulunamıyor
- Ünye'de Dev-Genç üyesi bir kişi öldürüldü
- Cibali'de bir bakkal dükkanı tarandı; bir kişi öldü iki kişi yaralandı
- Akşehir karayolunda bir veznedarla bir tahsildar soyuldu

HABER MERKEZİ

Lice Cumhuriyet Savcısı Ahmet Dağ, önceki gece Yatılı Bölge Okulu Lojmanları civarında kimlikleri belirlenemeyen kişilerce pusuya düşürülerek tabancayla yaralandı.

Diyarbakır Valisi Yılmaz Türktekin, Savcı Ahmet Dağ'ın birbaşka yere tayini çıkması nedeniyle verilen veda yemeğinden dönerken gece saat 01.00 sıralarında pusuya düşürüldüğünü söyledi. Lice Yatılı Bölge Okulu Müdürünün evinde verilen veda yemeğinden sonra evine dönerken kimlikleri belirlenemeyen kişilerce tabanca ile yaralanan Cumhuriyet Savcısı Dağ, Diyarbakır Tıp Fakültesi Ortopedi Servisinde tedavi altına alındı. Hastane yetkilileri savcının durumunun iyi olduğunu söylediler. Olayla ilgili soruşturma sürüyor.

ADANA'DA DÖRT KİŞİNİN ÖLÜMÜNE NEDEN OLAN BOMBANIN PARÇALARI BULUNAMIYOR

Adana'da önceki gün akşamüstü saat 17.00 sularında Hacı Ömer Sabancı Kültür Sitesinin bahçesinde meydana gelen ve üçü çocuk, 4 kişinin ölümüyle sonuçlanan patlamayla ilgili soruşturma sürdürülmektedir.

Yetkililerden edinilen bilgilere göre patlayıcı maddenin cinsi son ana kadar saptanamadı. Patlamanın meydana geldiği yerde patlayıcının cinsini belirleyecek en küçük bir parça dahi bulunamadı. Yalnızca 15 santim uzunluğunda bir bakır tel ve kalem pil ele geçirildi. İlgililer, soruşturmanın çok yönlü sürdürüldüğünü bu arada bazı ihbarların değerlendirilerek baskınlar düzenlendiğini ifade ettiler.

BENZERİ BİR OLAY

Yetkililerden edinilen bilgiye göre iki gün önce Sümerevler semtinde Hilal Camisine bomba konulacağı ihbarı yapıldı. Ancak olay yerine gidildiğinde Hacı Ali Menegiç adındaki 14 yaşındaki çocuğun parmaklarının koptuğu görüldü.

Menegiç'in bombanın caminin duvarı dibinde patlaması sonucu parmaklarının koptuğunu söylemesine rağmen daha sonra patlayıcının çocuğun elinde infilak ettiği saptandı. Son olayda olduğu gibi, Hacı Ali Menegiç adlı çocuğun elinde patlayan maddenin de en ufak bir parçası bile olay yerinde bulunamadı.

ÜNYE'DE DEV-GENÇ ÜYESİ BİR KİŞİ OLDÜRÜLDÜ

Ünye'nin Gazi Mahallesinde Mustafa Topaloğlu gece saat 21.30 sularında evine giderken, silahlı kişilerin saldırısına uğradı. Mustafa Topaloğlu'nun eski Dev-Genç üyesi olduğu öğrenildi. Olayla ilgili kovuşturmaya başlandı.

Topaloğlu'nun cenazesi, dün öğle namazından sonra düzenlenen bir törenle toprağa verildi.

BİR TAHSİLDAR VE BİR VEZNEDAR SOYULDU

Akşehir-Beyşehir karayolunda önceki akşam silahlı dört kişi, Maliye tahsildarı ve Tarım Kredi Kooperatifi veznedarını soyarak kaçtılar.

Akseki Kaymakamı Yaşar Dursun Yılmaz'ın verdiği bilgiye göre, saat 19.30 sularında Maliye tahsildarı Süleyman Ak ile Tarım Kredi Kooperatifi Veznedarı Mehmet Güleç'in bulundukları aracı ellerindeki silahla ateş ederek durduran dört kişi, tahsildar ve veznedarın üzerlerinde bulunan 19 bin lirayı ve aracı alarak kaçtılar. Daha sonra soyguncuların bindiği araç yolun kıyısında bulunan bir kayaya çarpınca soyguncular bu kez de aracı terkederek yaya olarak kaçmaya başladılar.

Bu arada soygunculardan kimliği açıklanmayan biri Akseki'nin Aydınkent bucağında takip sonucu yakalandı. Yetkililer yakalanan soyguncunun 16 yaşında olduğunu ve üzerinde soygunda alınan paraların bir kısmı ile veznedar ve tahsildara ait bazı makbuzların bulunduğunu bildirdiler. Emniyet yetkilileri, sanığın suçunu itiraf ettiğini belirterek, diğer üç soyguncunun yakalanmasına çalışıldığını söylediler.

BİR MAHKUM İNTİHAR ETTİ

Mersin Cezaevinde adam öldürmek suçundan tutuklu bulunan İsmail Yılmaz bilinmeyen bir nedenle kendisini ikinci kattan atarak intihar etti.

Yetkililer olayla ilgili soruşturmanın sürdüğünü bildirdiler.

POLİSE ATEŞ EDEN SAHTE SOLCU YAKALANDI

Balıkesir'in Gümüşçeşme Caddesi Zorbay Sokak YDG Federasyonunun afişlerini asarken, kendilerine engel olmak isteyen polis memurlarına tabancayla ateş eden İşletmecilik ve Turizm Yüksek Okulu öğrencisi Ümit Balıhumaç takip sonucunda bir kömürlükte yakalandı.

Beraberinde iki arkadaşı olduğu halde afiş asarken görülen Ümit Balıhumaç polislere ateş açarak arkadaşlarının kaçmasına yol açtı. Olaydan sonra kaçan Balıhumaç saklandığı kömürlükte bir tabanca ve 13 mermiyle birlikte yakalandı.

KAHVEDE OTURANLAR SOYULDU

İstanbul'un Kurtuluş semtinde, bir kahveyi basan silahlı ve maskeli yedi kişi, kahvede bulunanları soyduktan sonra kaçarlarken bir öğrenciyi vurarak ağır yaraladılar.

Kurtuluş Sayın Sokakta bulunan 199 nolu Dostlar Kıraathanesine, saat 22.00 sıralarında giren maskeli ve silahlı yedi kişi, silah tehdidiyle kahveci ve müşterileri etkisiz hale getirdiler. Daha sonra kahvede bulunanların üzerlerini arayan soyguncular, müşterilerden 325 lira para, 1 adet kol saati, 1 adet altın yüzük ve 1 adet altın kolye alarak dışarı çıktılar. Bu sırada kahvenin önünde bulunan Galatasaray Yüksek Okulu İşletmecilik Bölümü birinci sınıfı öğrencisi Mahmut Kement'i, tek kurşunla koltuğunun altından vuran soyguncular, kaçarak izlerini kaybettirdiler.

CİBALİ'DE BİR DÜKKAN TARANDI BİR KİŞİ ÖLDÜ İKİ KİŞİDE YARALANDI

Cibalı semtinde dün gece bir bakkal dükkanı silahlı üç kişi tarafından tarandı. Olayda bir kişi öldü, iki kişide yaralandı.

Emniyet Nöbetçi Müdürlüğünden aldığımız bilgilere göre kimliği tespit edilemeyen üç kişi, dün gece saat 22.30 sıralarında bir bakkal dükkanını yaylım ateşine tuttular. Olay sırasında dükkanda bulunan üç kişi yaralandı. Yaralılardan kimliği tespit edilemeyen bir kişi hastaneye kaldırılırken yolda öldü. Olayda yaralanan Sedat Şen ve Kerim Büyüksıvacı'nın Çapa Tıp Fakültesi hastanesine kaldırıldığı bildirildi.

İZMİR'DE KORSAN MİTİNG DÜZENLİYENLER POLİSLE ÇATIŞTI

Karşıyaka Kemal Paşa Caddesi üzerinde yolu ulaşıma kapayarak gösteri yapan bir grup sahte solcu, olay yerine gelen güvenlik kuvvetleri ile çatıştı.

Olaydan sonra yedi kişinin gözaltına alındığı öğrenildi.

Ayhan Gökdemir'i öldürmekten sanık komando Metin ilhan, 25 yıl hapis cezasına çarptırıldı

- Soygundan yaralı olarak kaçan bir kişiye yardım eden bir doktor ile iki öğrenci tutuklandı

İSTANBUL (AA)

İstanbul Sıkıyönetim Mahkemesi Işık Mühendislik Yüksek Okulu tuvaletinde 27 Ekim 1977 günü meydana gelen olayda devrimci öğrencilerden Ayhan Gökdemir'i öldürmek ve Metin Aras'a da korkutmak amacı ile bıçak çekmek suçlarından yargılanan komando Metin İlhan'a, toplam 25 yıl bir ay hapis ve 500 lira ağır para cezasına çarptırdı.

Komando Metin İlhan'ın dün saat 14.00'de yapılması beklenen davası, duruşma avukatının gelmemesi üzerine ertelendi. Ancak sanık avukatı erteleme kararından sonra mahkemeye başvurarak, duruşmanın gününde yapılmasını istedi.

İstem üzerine yapılan duruşmada, sanık avukatı üç sayfadan oluşan savunmasını okudu. Mahkeme Heyeti komando sanık Metin İlhan'a son sözünü verdikten sonra karar için duruşmaya kısa bir süre ara verdi.

Aradan sonra kararı açıklayan Mahkeme, Komando Metin İhlan'ı, Işık Mühendislik Yüksek Okulu tuvaletinde 27 Ekim 1977 günü sol görüşlü öğrencilerden Ayhan Gökdemir'i öldürmekten TCY'nin 448. maddesi uyarınca 24 yıl ağır hapis falçata taşımak suçundan 6136 sayılı yasanın 15. maddesi gereğince 6 ay hapis ve 250 lira ağır para cezası, Metin Aras'a korkutmak amacı ile bıçak çekmekten 1 ay hapis cezası verdi. Bu arada Mahkeme Heyeti, falçatayı okulda bulundurduğu için 6 ay hapis ve 250 lira para cezasını bir kat artırarak 1 yıl hapis ve 500 lira ağır para cezasına çevirerek toplam cezanın 24'ü ağır, 25 yıl hapis ve 500 lira ağır para cezası olduğunu bildirdi.

Mahkeme heyeti ayrıca komando Metin İlhan'ın ceza süresi kadar genel gözetim altında bulundurulmasını ve kamu hizmetlerinden kısıtlanmasını da kararlaştırdı.

1 DOKTOR 2 ÖĞRENCİ TUTUKLANDI

Sanayi Mahallesinde bir gazinoyu soyan ve daha sonra jandarma erinin ölümüne neden olan çatışmadan yaralı olarak kaçan bir kişiye yardımcı oldukları öne sürülen 6 kişiden biri doktor, ikisi öğrenci üç sanık, İstanbul Sıkıyönetim Mahkemesinde dün akşam yapılan ilk sorgularından sonra tutuklandılar, iki doktor ile bir hemşire ise serbest bırakıldı.

İstanbul Sıkıyönetim Askeri Savcılığı Sanayi Mahallesinde bir süre önce bir gazinoyu soyduktan sonra jandarma ile çıkan çatışmada yaralanan bir kişiye yardımcı oldukları gerekçesi ile Galatasaray Mühendislik Yüksek Okulu öğrencilerinden Şükrü Nurcan, Alaattin Dişpençe, Doktor Mehmet Erhan Mete, Diş Tabibi Mehmet Ayhan Berk, Operatör Doktor Abdullah Saraç ve Hemşire Faize Nurcan'ı TCY'sinin "suç işleyenleri saklamak ve suç kanıtlarını yok etmek" başlıklı 296. maddesi uyarınca tutuklanmaları istemi ile mahkemeye gönderdi.

İlk sorguyu yapan İstanbul Sıkıyönetim Mahkemesi, sanıklardan Şükrü Nurcan ve Alaattin Dişpençe adlı öğrencilerle, Doktor Mehmet Erhan Mete'nin tutuklanmasını, diğerlerinin ise serbest bırakılmasını kararlaştırdı.

Tutuklanan ve serbest bırakılan sanıklar hakkında TCY'sinin 296. maddesi uyarınca İstanbul Sıkıyönetim Mahkemesi Askeri Savcılığınca dava açıldı.

Kanlıkavak deresinde bulunan cesetlerden birinin kimliği belirlenemedi. Resimde kimliği belirlenemeyen ceset görülüyor (Fotoğraf: ZAFER BAŞAR)

Balta Limanında iki ceset bulundu

İSTANBUL (ÖZEL)

Baltalimanı Kanlıkavak deresinde dün sabaha karşı 05.00 sıralarında çalıntı bir oto içinde iki ceset bulundu.

34 D 3284 plakalı oto içinde bulunan cesetlerden birinin Necdet Ağaçyaran'a ait olduğu diğerinin ise kimliğinin henüz belirlenmediği bildirildi.

İki gencin otomobilin içindeki diğer kişi ya da kişiler tarafından kalplerine kurşun sıkılarak öldürüldüğü sanılıyor. Çalıntı oto bir yamaca çarpmış olarak bulundu. Emniyet yetkilileri olayın niteliğini ve faillerini aramaya başladıklarını söylediler.

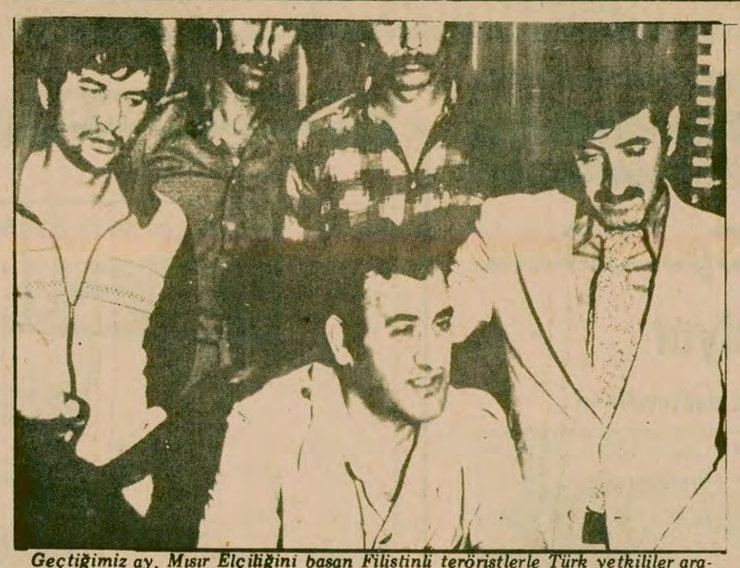

Geçtiğimiz ay, Mısır Elçiliğini basan Filistinli teröristlerle Türk yetkilileri arasında arabuluculuk yapan FKÖ heyetinin başkanı Ebu-Firaz

FKO Temsilciliği, tam diplomatik statüye sahip olacak

Ebu Firaz: "Türkiye'ye karşı mücadele edeceklere kapılarımız kapalıdır"

- "Terörizm FKÖ'nün de düşmanıdır. Terörizme kesinlikle karşıyız"
- Fıraz, İsrail'in tanınması konusunda "evinize giren hırsızın tanınması mümkün müdür?" dedi
- "Ebu Salem'in Mısır Elçiliği baskınında silah sağladığı yolunda bilgi sahibi değiliz"

ANKARA(ÖZEL)

Türkiye'de bulunan Filistin Kurtuluş Örgütü Heyeti Başkanı Ebu Firaz "Filistin davası için mücadele etmek isteyen herkese kapılarımız açıktır. Aramızda Amerikalılar, Fransızlar, Avrupalılar var. Ancak başka ülkelerde terörist eylemlere girişmek isteyenlere kapımız kapalıdır. Türkiye'ye karşı mücadele edeceklere kapılarımız kapalıdır" dedi.

Dün Ankara'da düzenlediği basın toplantısında Türkiye'deki görüşmeler konusunda bilgi veren heyet başkanı Ebu Firaz, görüşmelerin büyük bir anlayış ve kardeşlik havası içinde geçtiğini ve Filistin Kurtuluş Örgütü temsilciliğinin önümüzdeki haftalar içinde açılacağını söyledi. Firaz, temsilciliğinin önümüzdeki haftalar içinde açılacağını söyledi. Firaz, temsilciliğin tam diplomatik statüye sahip olacağını ve temsilciliğin Türkiye ve Filistin halkı arasındaki dostluk ve dayanışmayı artıracağını belirtti. Firaz, açıklamasında, temsilciliğin açılması için hiç bir koşulun öne sürülmediğini açıkladı.

Basın toplantısında terörizm konusundaki görüşlerini de açıklayan Firaz, FKÖ'nün terörizme kesinlikle karşı olduğunu söyledi. Terörizme kendilerinin de düşman olduklarını belirtti. Firaz, esas teröristlerin İsrail siyonistleri olduğunu ve İsrail Başbakanı Menahem Begin'in üç yıl öncesine kadar İngiltere'ye girmesinin yasak olduğunu söyledi. Firaz, İsrail saldırılarının askeri hedeflere değil, sivil halka yöneldiğini belirttiği konuşmasında, İsrail hükümetinin 16 Nisan tarihli toplantısında bütün Filistin halkının yok edilmesi kararının alındığını hatırlattı.

FKÖ Heyeti Başkanı Firaz, İsrail'in tanınması konusundaki bir soruya "evinize giren ve evinizi yağmalayan bir hırsızı tanımanız mümkün mü?" karşılığını verdi.

ZÜBEYR MUHSİN'İN ÖLDÜRÜLMESİ

Ebu Firaz, FKÖ askeri sorumlusu Zübeyr Muhsin'in öldürülmesinin "Camp-David anlaşmasının bir tercümesi" olduğunu ileri sürdü. Firaz, suikastın sorumlusunun İsrail siyonistleri ve Camp-David'in diğer ortakları olduğunu söyledi. Firaz, Camp-David anlaşmasının imzalanmasından sonra artan İsrail saldırılarının bunun bir kanıtı olduğunu belirtti.

EBU SALEM

Firaz, Mısır elçiliği baskınında arabuluculuk görevi yapan FKÖ heyetinde bulunan Ebu Salem'in teröristlere silah sağlamada görev aldığı şeklindeki haberler konusunda da şöyle konuştu:

"Ebu Salem'in böyle bir olaya karıştığı şeklinde hiç bir bilgiye sahip değiliz. Ebu Salem FKÖ'ye bağlı Es Saika Örgütüne üyedir ve heyete Es Saika tarafından atanmıştır."

KIBRIS SORUNU

Firaz, Kıbrıs meselesi konusundaki görüşlerini açıklarken "Kıbrıs'ın bağımsızlığından yanayız. Adanın bölünmesine de karşıyız. Adada askeri üslerin bulunmasına karşıyız. Adadaki bütün halkın eşit haklara sahip olmasını istiyoruz" dedi.

İzmir Belediyesi grevinin üçüncü gününde

Yerel Yönetim Bakanı Özdemir İzmir'de

İZMİR(ÖZEL)

İzmir Belediyesi ve ESHOT işçilerinin grevi üçüncü gününe girerken Yerel Yönetim Bakanı Mahmut Özdemir İzmir'e geldi. Özdemir'in yapacağı temasların grevi sona erdirmesi bekleniyor

Öte yandan ESHOT işçileri aylıklarının dağıtılmayacağı şeklinde bir söylenti çıkartılması üzerine ESHOT Genel Müdürlüğü önünde bir gösteri yaptılar. Gösteri aylıkların dağıtılmasıyla olaysız sona erdi.

Özdemir'in İzmir'e önceki gün geleceği bildirilmiş ancak bakan bilinmeyen bir nedenle İzmir yerine İstanbul'a giderek gelişini ertelemişti.

Grevin çözümünün Alyanak ile hükümet arasındaki anlaşmazlığın giderilmesine bağlı olduğunu bildiren ilgililer, Özdemir'in Alyanak'la görüşmesinden sonra grevin sona erebileceğini bildiriyor.

Oldukça düzenli ve olaysız süren grev, dün çıkartılan maaşların verilmeyeceği şeklindeki söylenti üzerine hareketlendi. Sendika yetkilileri başta olmak üzere ESHOT Genel Müdürlüğüne yürüyen işçiler burada kısa bir gösteri yaptılar ve geçen aylıkların hemen ödenmesini istediler. Aylıkların ödenmeye başlanması üzerine gösteri sona erdi.

TİKP'NİN AÇIKLAMASI

TİKP İzmir Merkez İlçe örgütü bir açıklama yaparak belediye işçilerinin grevini desteklediklerini bildirdi. Açıklamada hayat pahalılığı işçilerin istedikleri zamlarla artan hayat pahalılığının ardından ancak yetişebilecekleri belirtildi ve işverenin sendikanın taleplerini kabul etmesi gerektiği görüşü savunuldu. TİKP Açıklamasında şu görüşlere yer veriliyor:

"Alyanak ile hükümet arasındaki politik sürtüşmelere işçi hakları alet edilmektedir. Alyanak ve hükümetin tutumu işçileri açığa terkeden bir tutumdur."

MEM-DER İzmir Şubesi de bir açıklama yaparak ESHOT işçilerinin ve belediye işçilerinin grevini destekledikleri belirterek tüm memurları, işçilerin grevini desteklemeye çağırdı.

"Rivayet bir ama, maksat muhtelif"

HÜSNÜ OVACIK

Grev sürüp giderken herkesin üzerinde anlaştığı bir tek konu var: "İşçilerin istekleri haklıdır."

Alyanak'dan CHP il yöneticilerine, AP'lilerden sokaktaki vatandaşa ve basına kadar herkes bu fikirde. Önceki gece içinde Belediye Başkanı Alyanak, Genel-İş yöneticisi Mehmet Dinç, Belediye Başkan Yardımcısı Sedat Öktem ve CHP İl Başkanı Sedat Akman'ın da bulunduğu CHP Belediye Meclis Grubu, oy birliği ile bu karara vardı: İşçilerin istekleri haklıdır.

Her grevde iki taraf olması doğaldır. Ama İzmir grevinde üç taraf var.

1.Alyanak
2.Hükümet,
3.Genel-İş.

İşçilerin bu grevde taraf olduğunu söylemek zor. Çünkü herkes işçinin haklı olduğunu söylüyor.

Alyanak diyor ki: "İşçi benim canım, ciğerimdir. İstediği haklıdır, ama bende para yok. Ben hükümetten para filan isteyemem. Genel-İş ağırlığını koyup hükümetten para alsın, ben de sözleşmeyi imzalayım."

Genel-İş'de diyor ki, "Hükümetten para istemek bizim değil Alyanak'ın işidir. Gerçi biz Ankara'da ağırlığımızı koyup belediyeye ayda 100 milyon verilmesini sağladık. Ama orada belediye başkanı ile olumlu bir diyaloğumuz var."

Hükümete gelince, eninde sonunda gerekeni verip grevi bitirecek ama anlaşılan bu arada Alyanak'ı biraz hizaya getirmek istiyor. Genel-İş'in tutumu da bu konuda hükümete yardımcı oluyor.

Kısacası işçilerin istekleri konusunda üç aşağı beş yukarı bir anlaşmazlık yok, anlaşmazlık yine CHP'nin içinde.

Ankara Belediye işçileri maaşlarını almak için başkanlık makamını işgal ettiler

ANKARA (THA)

Ankara Belediyesinde çalışan Genel-İş Sendikası üyesi işçiler ile sendika yöneticileri dün saat 9.00 da, Belediye Başkanlığı makamını yarım saat süre ile işgal ettiler.

Belediye Başkanı Ali Dinçer'i odasında karşılayan işçiler, "zaten bu hayat pahalılığında güçlükle geçiniyoruz. Maaşlarımız geç ödenince durumumuz daha da güçleşiyor. Bakkal, manav, maaşlarımızı almamızı bekliyor" dediler.

Belediye işçilerinden bir grup Dinçer'e "bu durumun düzenin bozukluğundan kaynaklandığını söylemesi üzerine sendika yöneticileri "burası siyasi tartışmaların yapılacağı yer değildir" diyerek konuyu çevirmek istediler.

Genel-İş Sendikası yöneticileri ve sendikaya bağlı işçiler daha sonra Belediyeyi terk ettiler.

açıkça — DOĞAN YURDAKUL

Karabasan

Adamın beyni Brejnev ile aynı frekansa ayarlanmış.

Kafasına Rusya'nın emperyalist tezleri doldurulmuş.

Doğu Berlin'den kara gözlüklerinin ardından Türkiye'ye bakıyor, Türkiye'yi, Türkiye'nin gerçeklerini kafasındaki Rus malı fikirlere uydurmaya çalışıyor.

Bu yüzden fikir diye, tahlil diye ortaya çıkardığı şeylerin hepsi Türkiye'den çok, başka bir ülke için yazılmışa benziyor.

Tamam anladınız, İsmail Bilen'den sözediyorum. Nam-ı diğer Laz İsmail'den.

Sahte TKP'nin yurt dışında çıkan Atılım dergisinin 1 Ağustos tarihli son sayısında, İ.Bilen imzasıyla bir yazı yazmış. Yazının başlığı da kendi suratına benziyor: "Faşizm - Karabasan".

Yazının tamamı İ. Bilen'in rüyasındaki bir karabasanı tarifle geçiyor:

"Faşist tırmanış, bu karabasan, kanla kurşunla yürüyor."

"Kanlı terör, korkunç bir kışkırtmaya gidiyor."

"Koçlar, Sabancılar, holdingciler, TÜSİAD, Ticaret ve Sanayi Odalarının başındaki Narinler, Yazarlar, Demireller, Türkeşler, 12 Martçı Kontrgerillacılar, hep birlikte hükümeti devirme planı yaptılar. Hükümeti devirecekler, yerine kanlı faşizmi getirecekler."

"Faik Türün İçişleri, Ali Elverdi Savunma Bakanı olacak."

"CHP ağırlıklı hükümet de faşist tırmanışa yol açıyor" vb. vb.

Şimdi bir de bütün bu kabuslu tahlilin hangi olguya dayandığına bakın:

AP'nin tepesindeki Demirel, bu partinin Meclisteki general eskisi üyeleriyle üstüste gizli toplantılar yapmış. Bu gizli toplantılarda bir cunta kurmuşlar. Hatta bir gölge kabine, kurul bile oluşturmuşlar.

Bundan da kimsenin haberi yokmuş. Sadece Doğu Berlin'deki İsmail Bilen'in antenleri bu gizli toplantıları dinlemiş!

Hikaye malum! Demirel, hükümetin milli savunma konusundaki uygulamalarına hücum etmek için partisindeki emekli generallerle Mecliste basına açık bir toplantı yaptı. Toplantıya, basın fazla bir ilgi göstermedi. Belki TKP'nin Politika gazetesinin bundan haberi olmamıştır. Doğu Berlin'e "Demirel gizli cunta toplantıları yapıyor" diye bildirmiştir!

Ama diyeceksiniz, ertesi gün AP yanlısı basın, toplantıyı renkli resimli yayınladı. Politika'nın ve dolayısıyla TKP'nin bundan nasıl haberi olmaz?

Zaten mesele haberi olup olmamak değil ki. Mesele Türkiye'de olup bitenleri, İ.Bilen'in ithal malı siyasetlerine uydurmak.

İ.Bilen oradan emir yolluyor: "Savaş siyasetimiz çok ters tepkiler doğurdu, Brejnev Ağa'dan azar işittik. Şimdi bunu erteleyeceğiz. Faşizm geliyor korkusu yaratıp faşizme karşı olanları etrafımızda toplayacağız. Buna göre malzeme gönderin."

Politika adı Türkiye'de kafası yurt dışında olduğundan Bilen'in kara gözlükleriyle bakıyor ortalığa. Demirel'in toplantısını bu yeni tahlile uydurup Doğu Berlin'e yolluyor: "Demirel emekli generallerle gizli toplantı yaptı. Faşist cunta kurdular."

Böylece birbirlerini doldurup şişirerek geliştiriyorlar ithal malı siyasetleri.

Amaç: Menfaatleri birbirine zıt bir yığın farklı gücü bir arada, MC'de birleşmiş göstermek. Herkesi bu "karabasan"dan korkutmak. Saldığı korkudan yararlanarak bu MC'nin karşısına alternatif olarak UDC'yi çıkarmak. "Yeni MC tehlikesine karşı UDC'de birleş" diyerek güç toplamaya çalışmak.

İ. Bilen aynı yazıda, bu saçma sapan fikirleri benimseyen TKP taraftarlarını "olaylara dürbünün tersiyle bakanlar, faşist tırmanışa karşı eylem birliğinden kaçanlar, işçi sınıfının birliğini, sendikal hareketi bölenler, burjuvaziye sapanlar, sağ-sol oportünizmi bayrak edinenler" diye suçluyor.

Yani TKP taraftarları olaylara dürbünün Bilen tarafından bakacaklar ki, faşizmin tehlikesini karabasan kadar büyümüş olarak görsünler. Yeni emirleri uygulayabilsinler.

Korkunun nedeni, Türkiye'de anarşiye karşı, yani MHP'ye ve Sovyet yıkıcılığına karşı bir rüzgarın esmeye başlamasıdır.

İsmail Bilen'in rüyalarına giren gerçek karabasan da budur. Gerisi işin gözboyamacılığı.

GENÇLİK — ODTÜ bugün açılıyor

ANKARA (ÖZEL)

Orta Doğu Teknik Üniversitesi, 1978-1979 öğretim yılının ikinci yarısına başlamak üzere bugün açılıyor.

Açılış için ODTÜ stadyumunda bir tören düzenleniyor. 10.45'te yapılacak olan torende rektör Mehmet Kıcıman ve öğrenci Temsilciler Konseyinden bir öğrenci birer konuşma yapacaklar.

ODTÜ'DE İKİNCİ YARI YILDA ÖĞRENCİLERİ NELER BEKLİYOR?

ODTÜ, bugün 1978-1979 öğretim yılının ikinci dönemine başlıyor. Bu dönemin ne gibi gelişmelere sahne olacağı merakla bekleniyor. Bilindiği gibi geçen dönem, ODTÜ'de bir kargaşalık dönemi yaşanmış, dersler çeşitli nedenlerle kesintiye uğramıştı.

Sıkıyönetimin ilanından sonraki dönemde sahte solun "sıkıyönetime karşı mücadele" adı altında yaratmaya çalıştığı suni eylemler, tüm ODTÜ öğrencilerine, öğretim üyelerine ve çalışanlarına zarar vermekten öteye gitmemişti. Zaman zaman derslerin kesilmesi, zaman zaman da öğrencilerin jandarma önüne sürülerek çatıştırılmak istenmesi, okulda huzursuzluk yaratmış, ODTÜ öğrencilerinin mücadeleci birliğini ve öğrenci, öğretim üyesi, işçi dayanışmasını zedelemişti.

Halkımızın nice evladını katleden faşist MHP'den hesap sorulmasının gündemde olduğu bu dönemde, başını İGD'nin çektiği bu kargaşalık siyaseti, MHP'nin içinde bulunduğu zor durumdan kurtarılması operasyonuna katkıda bulunmuştu.

Geçen dönem ODTÜ'de devrimci öğrenciler, bu gerçeğe işaret etmiş, ODTÜ gençliğinin birliğini sağlayarak, öğrenci, öğretim üyesi, işçi dayanışmasını güçlendirerek okun sivri ucunun, tecrite gitmekte olan MHP'ye yöneltilmesi gerektiğini savunmuşlardı.

Yine devrimci öğrenciler, sahte solun "Sıkıyönetimle MHP'yi özleştirme" siyasetini ve sahte TKP'nin gençlik içindeki uzantısı İGD'nin içsavaş kışkırtma ve buna ÖTK yönetimindeki Dev-Yol'u alet etme çizgisini açığa çıkarmışlardı.

Ülkemizde son aylarda yaşanan gelişmeler de devrimcilerin işaret ettikleri gerçekleri tüm çıplaklığıyla ortaya koymuştur. Sahte solcuların "Sıkıyönetim-MHP", "Faşizm geliyor", vb. teorilerinin safsata olduğu; Cumhuriyet Başsavcılığına MHP hakkında dokuz dosya gönderilmesinden ve Sıkıyönetim Mahkemelerinde MHP'li katiller hakkında idam kararları alınmasından sonra açıkça görülmüştür. Sahte solcuların iç savaş politikasının MHP'yi kurtarmaya hizmet ettiği de Dev-Sol'cu ve Apocu çetelerinin estirdiği terör havasının Hergün, Tercüman vb. gazetelerince MHP'nin üzerindeki karabulutları dağıtmak için nasıl kullandığı görüldükten sonra inkar edilemez bir gerçek olarak geniş çevrelerce kabul edilmiştir.

Tüm bu gerçekler görüldükten sonra da ODTÜ'de kargaşalık çizgisini izleyecek olanlar ODTÜ öğrencilerinden, öğretim üyelerinden ve işçilerinden gereken cevabı alacaklardır. Çünkü tüm Türkiye'de olduğu gibi ODTÜ camiasında da en önemli talep BARIŞ, BİRLİK, ÖZGÜRLÜK talebidir, cinayet odaklarından hesap sorulması talebidir. Bu taleplerin önüne dikilenler, ODTÜ gençliğine düşmanlık çizgisi izleyeceklerdir.

Bilecik Devrimci Gençlik Birliği Olağan Genel Kurul Toplantısı yapıldı

Bilecik Devrimci Gençlik Birliği olağan Genel Kurul toplantısı yapıldı.

3 Ağustos 1979 günü Bilecik DGB'de yapılan Genel Kongre'de alınan kongre kararları şunlar:

—Yurdumuzun üzerinde uçurulmak istenen Amerikan U-2 uçaklarını ve bunun için iktidarın Rusya'dan izin isteyen teslimiyetçi tutumunu kınıyoruz. U-2 Uçaklarının uçurulması ve Rusya'dan izin istenmesi milli bağımsızlığımızı ve egemenliğimizi ayaklar altına almaktadır. U-2 Uçaklarına ve Rusya'ya Teslimiyete Hayır.

Gençlik içinde her türlü bölücülük ve anarşiyi mahkum ediyoruz. Gençlik içinde demokrasi ve birlik sağlanmalıdır. Anarşi ve kargaşalık yaratan İGD ve ÜGD'ye karşı bütün gençlik birleşmelidir.

—Yurdumuz üzerinde karanlık emelleri olan Rusya'nın uşaklığını yapan ve bu amaçla yurdumuzu anarşi ortamına sürükleyen, gençliği bölen İGD'ye karşı daha etkin bir mücadele verilmelidir.

İİTİA'ya bağlı bazı yüksek okul asistanları üç aydır maaş alamıyorlar

İstanbul İktisadi Ticari İlimler Akademisine (İİTİA) bağlı bazı yüksek okulların asistanları, üç aydır maaşlarını alamıyorlar.

Konuyla ilgili olarak TÜMAS İstanbul Şubesi, basına bir açıklamada bulundu. Basın açıklamasında şöyle deniyor:

"1472 sayılı yasa ile kurulan ve bir kısmı akademilere bağlanan bu yüksek okulların asistanları, üç ay kadar önce çıkarılan bir yasa ile sözleşmeli personel durumundan kadrolu duruma geçmislerdir. Ancak, DGSA ve İDMMA'ya bağlı yüksek okullarda intibak işlemleri tamamlanıp maaşlar ödendiği halde, İİTİA'ya bağlı yüksek okullarla ilgili işlemler hâlâ tamamlanmadığından yeni maaşlar ödenmediği gibi, eskilerinin de ödenmesi durdurulmuştur."

İİTİA'ya bağlı yüksek okullarda çalışan asistanların üç aydır ödenmeyen maaşlarının, intibak işlemlerinin bir an önce yapılarak ödenmesi istenen basın açıklamasında "Gereğinde İDMMA ve DGSA'ya bağlı okullardaki işlemler örnek alınmalıdır" deniyor.

Öğrenciler en çok doktor, hukukçu ve gazeteci olmak istiyorlar

ANKARA(THA)

Bu yılkı üniversitelerarası seçme sınavları sonuçlarının yapılan ilk değerlendirmelerine göre, öğrencilerin en çok doktor, hukukçu ve gazetecilik mesleklerine ilgi gösterdikleri belirlendi.

Öğrencilerin talepleri ile kontenjanlar arasında yapılan oranlamaya göre, öğrencilerin tıp fakültelerine giriş şansının binde bir olduğu ortaya çıktı. Tıp Fakültesini binde 1,6 oranı ile İstanbul Üniversitesi İktisat Fakültesi, Gazetecilik Enstitüsü izlemekte.

Kuru incir, fındık, çekirdeksiz kuru üzüm destekleme alımları hakkındaki kararlar yürürlüğe girdi

ANKARA(ÖZEL)

Kuru incir, fındık, çekirdeksiz kuru üzüm destekleme alımları hakkındaki kararlar, dünkü Resmi Gazete'de yayınlanarak yürürlüğe girdi.

Yeni kararlara göre, en iyi kalite incirin kilosunun fiyatı 22TL olarak saptanmış bulunuyor. Kuru incir destekleme alımları için Tariş 375 milyon liralık reeskontabl kredi, ayrıca stoklar eritilinceye kadar 60 milyon liralik işletme kredisi tahsis ediyor.

Fındık alımları için fiskobirlik görevlendirildi ve yüzde 50 randımanlı kuru değirmenlik tombul kabuklu fındığın destekleme alım fiyatı 37 buçuk lira olarak saptandı. Fındık alımları için Ziraat Bankasına tahsis edilen reeskontabl kredi 7 milyar, işletme kredisi ise 1 milyar 100 milyon TL.

Normal nitelikteki dışsatıma uygun 9 numara naturel üzüm destekleme alım fiyatı kilo başına 40 lira olarak belirleniyor. Destekleme alımı için tahsis edilen reeskontabl kredi 1 milyar 600 milyon lira, işletme kredisi ise 250 milyon lira.

Persa-İş yöneticileri "Konser Büroları"adı altında gizli çalışmalarla mücadele edeceklerini söyledi.

Persa-İş: "Sanat emekçisinin hakkını yedirtmeyeceğiz"

İSTANBUL (ÖZEL)

Perde ve Sahne Sanatçıları Sendikası Persa-İş 6 Ağustos tarihinde, konser bürolarının kapatılması ve sanat emekçilerinin sömürülmesine karşı tedbirler için bir basın toplantısı yaptı.

1475 sayılı iş yasasının 85. maddesine aykırı olarak çalışma yapan sanatçılara iş bulma adı altında komisyonculuk yapan konser büroları hakkında, Persa-İş Başkanı Nazih Z. Yalımcan şunları açıkladı: "Sendikamız, Türk müziğini soysuzlaştıran bir avuç mutlu azınlığa hitap eden kesesi dolgun, ensesi kalın kimselerin dokunma zevkine hitap edecek bir sanatçı zümresinin oluşmasına ön ayak olan ve de onları hem manen hem de maddeten sömüren, sanatını ve haysiyetini paradan ve şöhretten üstün tutan kimselere, ya şama hakkı vermeyen; ünvanları "Konser Organize Bürosu"olan yasa dışı çalışma yapan işyerlerinin kapatılmaları için 4 yıldan beri yılmadan ve yorulmadan çalışmış konuyu adli ve idari organlara başarı ile intikal ettirmeyi başarmıştır."

Persa-İş Sendikasının 13 Haziran günü Kocaeli Bölge Müdürlüğüne başvurusu üzerine 4 tane konser bürosu kapatılmıştır. İstanbul'daki konser büroları için de sendikanın yaptığı başvuru sonucu vilayet makamı 26 Temmuz 1979 günü Emniyet Müdürlüğüne büroların kapatılması için emir vermiştir. Ancak kapatılma kararı hâlâ yerine getirilmemiştir.

33 yıldır faaliyetini sürdüren ve kadın ticareti de yaptığı söylenen konser büroları yerine, iş ve işçi bulma kurumu, bir sanatkarlar bürosu açacaktır.

Sendika Başkanı Yalımcan, sendika bürolarını kapatma mücadelesinde tehditler de aldığını ve bunlar hakkında dava açtığını söyledi.

Silvan Devlet Hastanesinin tek doktoru da rapor alıp ayrıldı

MEHMET YAŞAR SİLVAN'DAN BİLDİRİYOR

Silvan Devlet Hastanesinin tek doktoru ve aynı zamanda baştabibi Mehmet Deniz, tam gün yasasının başladığı tarihten itibaren rapor alarak hastaneye bir daha gelmemiştir.

Hastanenin doktorunun ilçeden ayrılmasıyla hastaneye gelen vatandaşlar tedavi edilmeden geri dönmektedirler. Tedavi olmak üzere hastaneye gelen Suphi Korkut isimli bir vatandaş şöyle konuştu: "Neredeyse öleceğim. Hastaneye zor gelebildim. Doktor olmadığından geri dönmek zorunda kalacağım." dedi.

Dr. Mehmet Deniz'in hastaneden ayrılmasıyla Silvan Devlet Hastanesindeki personeller bir çalışmama içine girdiler. Bununla birlikte vatandaşlara yanlış uygulamalarla damar iğnesinin yapıldığı da ortaya çıktı. Hastane bahçesinin çöp ve çamur deryası haline geldiği de tespit edilmiştir.

Mahrumiyet bölgelerinden Silvan'da, Devlet Hastanesinde tam gün çalışmak istemeyip de rapor alan doktor Mehmet Deniz.

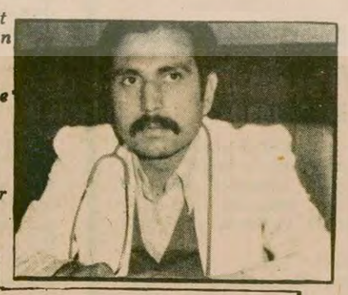

Devlet hastanesinin tek doktoru da rapor alıp ilçeden gidince, bütün işler hemşireye kaldı. Hastalar, hastalığı ne olursa olsun kollarını uzatıyorlar, damardan iğne yapılıyor. O kadar.

BASINDAN SEÇMELER

GÜNAYDIN — Politika, Hürriyet, Son Havadis, Tercüman, Hergün, Cumhuriyet

Celal Bucak: "Bugün beni vuranlar, yarın Ecevit'i vuracak"

AP Urfa Milletvekili Mehmet Celal Bucak, Günaydın gazetesinde yer alan demecinde, Doğuda Apoculara saldırıları karşısında şunları söylüyor:

"Bu olay kapanmamıştır. Hemen de kapanmayacaktır. Henüz gerçek olayların başlangıcındayız.

"Yukarıdakiler hâlâ olaylara rüya görüyormuş gibi bakıyorlar. Bugün bana yapılan saldırı, yarın Ecevit'e de yapılacak, beni vuranlar onu da vuracaktır. Şu anda devleti yöneten kişiler, bu olayların gerçek nedenini bulmak için hiç bir çaba göstermiyorlar. Ancak atı alan Üsküdar'ı geçtikten sonra neler döndüğünü anlayacaklar, ama iş işten geçmiş olacak. Doğuda bu tür olaylar gittikçe artarken İçişleri Bakanı nerelerdeydi? Devletin gücü bir milletvekili öldürerek çevrede siyasi güç sağlamaya uğraşanların hakkından gelemeyecek kadar da mı kalmamıştır?"

"BU KİŞİLER HER ON KİLOMETREDE BİR KİMLİK KONTROLU YAPIYORLAR"

"Kara amaçlı bu kişiler devletin karayolunda her on kilometrede bir araçları durdurup içindekilerin kimliklerini kontrol ediyorlar. Hilvan ve çevresi bunlarca kurtarılmış bölgedir."

Demecinde daha sonra "Olayın içinde devlet memurlarının da bulunduğunu" belirten Bucak, şöyle demektedir:

"Devlet namuslu vatandaşların silahlarını toplar, onların arazisini, namusunu koruma fırsatını ortadan kaldırırken, dağdaki eşkiyayı yakalayamazsa bu gibi olaylar sürüp gidecektir."

HALK OZANLARINDAN

HÜSEYİN ÇIRAKMAN: "Bugünün ozanları emperyalizme karşı halkın mücadelesinin yanında yerini almalıdır"

Mehmet Yeşil

Aşık Hüseyin Çırakman, 1930 yılında Çorum'un Sungurlu İlçesinin Körkü köyünde doğdu. Ankara'da Mamak Şirintepe gecekondu mahallesinde oturuyor, 6 çocuk babası, işsiz.

Çırakman, yaşam öyküsünü ve ozanlığa nasıl başladığını şöyle anlatıyor:

"Bizim çocukluk yıllarımızda köyümüzde okul yoktu. Okuyup yazmayı kendi kendime öğrendim. Babam da ozandı. Söylediği deyişler beni çok etkilerdi. O günlere ait hıç unutamadığım şöyle bir anım oldu: Babam şehre her gittiğinde köye dönerken çocuk şekeri alırdı. Ben, kesekağıdının üzerindeki yazıları günlerce okurdum. Çünkü, okuyacak kitabım yoktu. Babam çok fakirdi. Kitap alacak durumda değildi. Beni en çok etkileyen konu insan hakları ve insan sevgisi, yurt ve ülke bütünlüğü ile ilgili düşüncelerdir.

"'Hızır elinden dolu' içmedim. Herşeyi halkımdan öğrendim, okulum halk üniversitesidir.

İnsanlık, doğa güzelliği sevgisi ve coşkusu ile o gün bugündür, halk içinde çalar sövlerim."

Aşık Hüseyin Çırakman, halk kültürümüzün geliştirilmesi ve korunması konusundaki düşüncelerini şöyle anlattı:

"Bugünün halk ozanları, gerçekten halkın görür gözü, söyler dili olmak istiyorlarsa, emperyalizme karşı olduğu kadar, emperyalizmin yoz kültürüne karşı da olmak durumundadırlar. Halk ozanlarının görevi, ezilen halkın dert ve sorunlarını dile getirmektir. Halk müziğini 'modernleştirme' iddiasında olan bazıları ise, leyleğin burnuyla ayağını kesmesi gibi, eseri halktan koparıp burjuvazinin yoz eğlence müziği haline getiriyorlar

"Bugün halk kültürünü, müziğini yaygınlaştırmada en büyük görevle karşı karşıya olan TRT, yeteri kadar bu görevi yerine getirmiyor. Bugün TRT'de her sanatçının çalıp söylediği her eser, mutlaka bir halk ozanına aittir. Halk ozanları arı gibi bal yaparken, balını başkaları yer. Ben bu haksız tutuma karşı şöyle sesleniyorum:

Aşıklar halkın bülbülü
Dallara hasret kaldık
Cemiyet yok tanımaya
Dillere hasret kaldık

"Biz ozan olarak, sazımızla, sözümüzle halkımızın insanca yaşaması için, çağdaş düşünceye uygun parçalar çalıp söylemeye ve haksızlığa karşı mücadele etmeye çalışıyoruz. Pir Sultan'ın bir dörtlüğünde dediği gibi:

Gelin canlar bir olalım
Haksıza kılıç çalalım
Mazlumun hakkın alalım
Tevekkel tü taalallah

Bugünün ozanları, bu dörtlüğü iyi okumalıdır. Pir Sultan Abdal'ın dediği gibi, ozan ezilenlerle bir olup ezene karşı, emperyalizme karşı, halkın mücadelesinin yanında yerini almalıdır."

Aşık Hüseyin Çırakman, son olarak ozanların birliği konusundaki görüşlerini şöyle açıkladı:

"Ozanların örgütlenme çabası içinde oldukları çeşitli dernekler var, Hatta Halk Ozanları Kültür Derneğinin kuruluşuna bizzat katıldım. Bugün ozanların önündeki görev, sağlam bir birliğe ulaşmak için örgütlenmeleridir. Son olarak sözlerimi şu iki dörtlükle bitirmek istiyorum:

Bir kovan içinde bin arı yaşar
Dövüş yok, kavga yok, kin yok
İnsanları bölük bölük bölmüşler
Hiç birinin endişesiz günü yok
***
İkilik cehalet ölmedikçe
Herkes bu gerçeği görmedikçe
Çırakman ezilen gülmedikçe
Fren patlar bu gidişin sonu yok."

Halk ozanı Hüseyin Çırakman

BAĞIMSIZLIK RÜZGARI

Suphi Karacadağ

Yumuşak ve sert
Dost ve düşman
Bir rüzgar esti
Erciyes'ten
Sonra
başka rüzgarlara
eş oldu, kardeş oldu
yıldızsız geceden de
karanlık bulutları
sürükledi
Kuzeye
geldikleri yere

Bir gülüm var
Vatan bahçesinde
sevmek ister
Bağımsızlık da öyle
Bağımsızlık da öyle

Selam etti
laz takaları
aşağıda
efil efil
yukarıda
poyraz esen
rüzgara
Havaya kalktı
biner biner
hamsi kokan
yiğit eller

Bir gülüm var
Vatan bahçesinde
korumak ister
Bağımsızlık da öyle
Bağımsızlık da öyle.

Damarlarında duyarken
onulmaz tutkuyu
Zonguldak, Rize, Trabzon
aşık bir deniz
yıldızların 10 bin yıllık
ışığına
uçsuz bucaksız ve derin
ve mert
çırpınıyor
Şimdilik sakin

Bir gülüm var
Vatan bahçesinde
hak ister, toprak ister
Bağımsızlık da öyle
Bağımsızlık da öyle

Ümitleri
karanlık bulutlarda
olanlar koştular
koştular, koştular
Rüzgar mı hızlı
yoksa uşaklığın korkusu mu
Şimdi zafer türküleri
sedalandığına göre
Erciyes'te...

Bir gülüm var
Dünya bahçesinde
yepyeni bir dünya ister
Bağımsızlık da öyle
Bağımsızlık da öyle

Devlet Tiyatrosunun İzmir'de sunacağı oyunlarından "Gözlerimi Kaparım Vazifemi Yaparım"dan bir görüntü

Devlet Tiyatroları İzmir Fuarında oynayacak

ANKARA (ÖZEL)

Devlet Tiyatrolarının oyunlarını 11-30 Ağustos tarihleri arasında İzmir Uluslararası Fuarında sürdüreceği bildirildi.

Fuarda ilk olarak Haldun Taner'in "Gözlerimi Kaparım Vazifemi Yaparım" adlı yapıtı sunulacak.

Geçtiğimiz mevsim Ankara, Trabzon, İstanbul gibi birçok ilimizde toplam 58.247 seyirci tarafından izlenen oyun, 11 Ağustos 1979 tarihinde Fuar Açıkhava Tiyatrosunda İzmirlilere sunulacak.

Devlet Tiyatrolarının "YEDİ KÖYÜN YARGICI" adlı çocuk oyunu da küçük izleyicilere ücretsiz olarak gösterilecek. Bu oyunun oynatılması Uluslararası Çocuk Yılı nedeniyle İzmir Belediyesi ile yapılan işbirliği sonucu gerçekleştirildi.

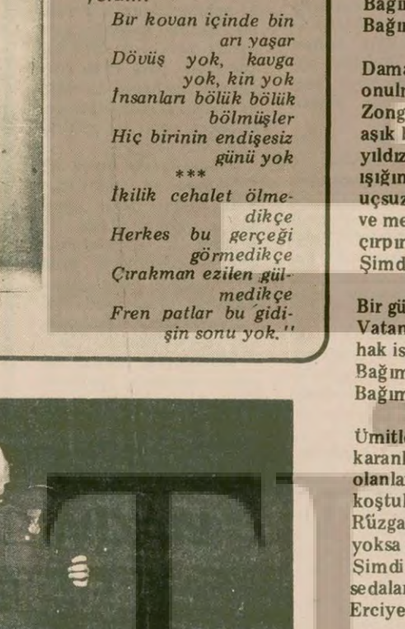

Rudolf Nureyev yönetimindeki Avustralya Balesi İstanbul'a geliyor

Ünlü bale sanatçısı RUDOLF NUREYEV'in koreograf ve solist olarak çalıştığı dünyaca tanınmış Avustralya Devlet Balesi, temsiller vermek üzere önümüzdeki günlerde şehrimize geliyor.

İstanbul Devlet Opera ve Balesince Atatürk Kültür Merkezinde düzenlenecek olan temsillerde Ludwig Minkus'un DON KİŞOT Balesi sergilenecek.

Eserin koreografisi RUDOLF NUREYEV'e ait

Topluluğun sanat yönetmenliğini Marilyn Jones, genel direktörlüğünü de Peter Bahen yapıyor.

Topluluktaki; Ann Jenner, Marilyn Rowe, Christine Walsh, Alan Alder, Dale Baker, David Burch, Kelvin Coe, Gary Norman, Biyan Ashbridge, Ray Powell gibi dünyaca ünlü bale sanatçıları yer alıyorlar.

17, 18 ve 19 Ağustosta verilecek olan temsillerin biletleri, 6 Ağustos sabahından itibaren Atatürk Kültür Merkezi gişelerinde satışa çıkarılacak.

Seçim yaklaşınca spor salonları temeli atanlar bunları görmüyor mu?

Selim Sırrı Tarcan Spor Salonu tamir edilmiyor

● **Tamir edilmeyen salonda çalışan sporcular tuvalet ve mazot kokusu içinde duş alıyorlar**

İZZET SEFA

Türkiye'de spor salonu oldukça azdır. Bu azlık içinde varolan spor salonları da zaten büyük kentlere yığılmıştır. Bu durumda Türkiye'de çok büyük bir kesim spor salonlarından yararlanamamaktadır.

Bir yandan böyle bir gerçek varken, bir yandan da insanların sabrını taşıran, vurdumduymazlıkları yaşıyor, salonlarımız. O kadar emek verilen, milyonlarca lira sarfedilen salonlar bu defa kumarbaz vurdumduymazlığı ile çürümeye terkediliyor.

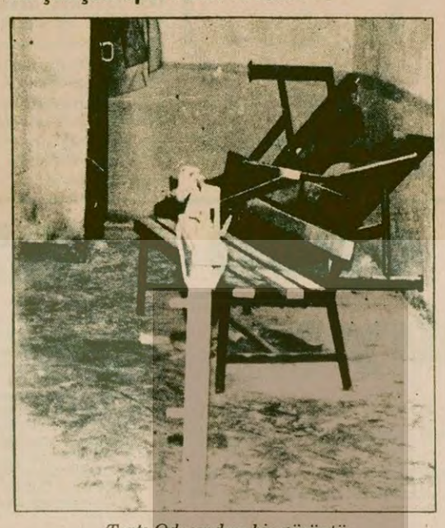

Tartı Odasından bir görüntü

En canlı örneği koskoca Ankara'nın göbeğinde bulunan Selim Sırrı Tarcan Spor Salonu yaşıyor. Salonun önüne "onarım nedeniyle basketbol ve voleybol çalışmalarına bir süre ara verilmiştir" yazan bir tabela konmuş. Ama böyle bir tabela konmasına rağmen onarım için ortada hiç bir malzeme yok. Allah bilir, malzeme ne zaman gelir de salon ne zaman onarılır.

Basketbol ve voleybol dışında salonda halen çalışma yapan sporcular ise tuvalet kokusunu sineye çekmek zorunda bırakılıyorlar.

Bütün bunların yanısıra duvardan dökülen sıvaların giderek çamur haline aldığı yerde yine keskin bir tuvalet kokusu duyulmakta ve sporcular bu ortamda duş almak zorunda bırakılmaktadırlar.

Ayrıca sporcular, tuvalet kokularının yanısıra salonda bulunan Spor Toto Teşkilatının mazot kokuları nedeniyle sağlıklı bir çalışma yapamamaktalar.

Tamir havasında görünen lavabo ve duş bölmelerinin duvardıki sıvaları dökülmüş yerler pislik içinde...

Balkan Atletizm Oyunlarına katılacak

Atletlerimiz Atina'ya gittiler

ANKARA (AA)

10-12 Ağustos tarihleri arasında Atina'da düzenlenecek olan Balkan Atletizm Oyunlarına katılacak Atletizm Milli Takımımız dün sabah yurdumuzdan ayrıldı ve Atinaya gittiler.

30 kişilik folklör ekibinin de bulunduğu kafilede şu sporcu ve yöneticiler bulunuyor.: Başkan Jerfi Fıratlı, Yönetici Doğan Acarbay, Kongre üyesi Nejat Kök, Antrenörler Orhan Altan, Mahir Aras ve Özcan Kutlu. Atletler: Veli Balı, Ekrem Özdamar, Alev Duygulu, Neşe Çetin, Ülker Kutlu, Afitap Şahin, Ayşe Özkol, Mine Erbek, Selim Ergün, Sermet Timurlenk, Tayfun Esmer, Uğur Sel, İrfan Özdemir, Burhan Vurgun, Mehmet Terzi, İlhan Ağırbaş, Cem Dinç, Erol Şişko, Güner Görgün, Taner Açıkada, Önder Toker, Necdet Ayaz, Zeki Atlı, Mehmet Solmaz Temel Erbek.

Öte yandana Yunanistan Federasyonu tarafından çağrılan 13 atletin isimleri de şöyle: Gülten Keskin, Gül Teksoy, Ayten Gülsay, Hüsnü Aydın, Nadir Atabay, Mustafa Ulusoy, Deniz Kültürsay, Hakan Güney Tay, Mustafa Candan, Ahmet Sürücü ve Göklap Seyhan.

Gençlerin Antrenörlüğünü ise Tayfun Aygün yapacak.

Balkan Birinciliklerinin 50. yılı dolayısıyla, Balkan Birinciliklerinde altın madalya alan atletlerde eski törenlere katılacaklar ve aldıkları ödülleri sergileyecekler. Bu vesile ile Balkan Oyunlarına katılacak eski milli atletlerimiz şu isimlerden oluşuyor: Ekrem Koçak Muharrem Dalkılıç, Haydar Ertuna, İsmail Akçay, Hüseyin Aktaş, Çetin Şahiner, Gül Çıray Akbaş, Osman Çeşgül, Rıza Maksut İsman, Muzaffer Baloğlu, Veysi Emre, Faik Önen, Ali Reşit Gören, Melih Kotanca, Hakkı Sülüay, Turan Çetinbaş ve Haydar Asan.

Akdeniz Oyunlarına katılacak olan

Amatör Milli Futbol Takımı aday kadrosu belli oldu

ANKARA (AA)

Akdeniz Oyunlarına katılacak Amatör Milli Futbol Takımımız 12 Ağustosta Gölcük yaylasında kampa giriyor.

Federasyondan yapılan açıklamaya göre kampa şu futbolcular katılacak:

Galatasaray'dan: Mustafa, Oğuz, Metin. Beşiktaş'tan: Süleyman, Ziya, Tuğrul. Denizlispor'dan: Kadir, Musa, Bursasporda'n: Aslan, Şekerspordan: Arif, Ümit. İETT'den: Seyfettin, Eskişehirspor'dan: Sinan, Burhan, Aykut. Kayserispordan: Mustafa, Rıdvan Adanasporda'n: Mustafa Zonguldakspordan: Muzaffer Lüleburgazspordan: Alper. Altaydan: İsmet. Vefa'dan: Mahmut, Şenol Ordusporda'n: Nevzat. Adana Demirspordan: Mehmet, Gaziantepspordan: Numan, Kamil. Anadolu Hisarından: Kamil. Hacettepeden: İlker.

Aday kadronun kampı 1 Eylüle kadar sürecek, daha sonra yapılcak seçmelerle 16 kişiye indirilecek aday kadro 3 Eylülde İstanbul'da kamp çalışmalarma devam edecek.

Dünya Atletizm Kupasına katılacak

Afrika karması belli oldu

MONTREAL

24-26 Ağustos tarihleri arasında Kanada'nın Montreal kentinde yapılacak olan Dünya Kupası Atletizm Yarışmalarına katılacak olan Afrika Karması belirlendi. Bu belirlemeye göre Montreal'daki yarışmalarda Afrikayı temsil edecek atletler şu ülkelerden meydana geliyor:

Dört dalda, Kenya ve Nijerya

Üçer dalda Cezayir,

İki dalda Etyopya ve bir dalda ise, Gana, Sudan, Mısır, Tunus, ve Fildişi

Ayrıca Afrika Karmasında Kenyalı ünlü atlet Mike Buat ile 5 bin ve 10 bin metrelerin her zaman başlarda koşan adamı Morris Dister'de bulunuyor.

SPOR ve OLAYLAR

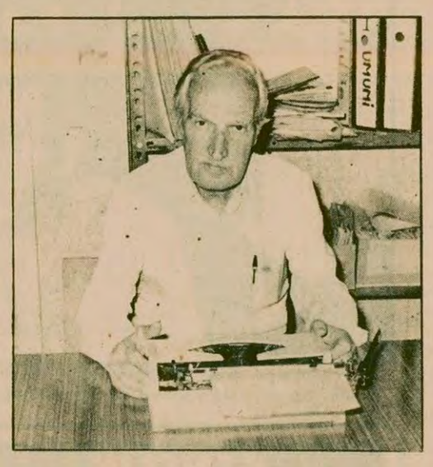

Göreve Başlarken

Musa Sezer

Tüm sorunları halk yararına ele alan Aydınlık Gazetesi spor alanında da halk ve gençlik yararına uğraşı vermektedir.

Halka hizmet ve her alanda halkın yanında kitlelerin sorunlarına eğilip çözüm bulmaya çaba harcamak düşüncesiyle, ben de Aydınlık'ın mücadelesine spor yönünden katkıda bulunmak için görev almış bulunuyorum.

Bundan böyle izleyeceğimiz tüm spor dallarında özellikle ülkemizde popüler olan futbol üzerinde görüşlerimizi yazacağız.

Prensibimiz kitle sporuna hizmettir. Yanlış anlayışın ve tutumların karşısında, doğru bulduklarımızın yanında olacağız. Aklımız erdiğince dürüst ve yansız bir atmosfer içinde yazılarımızı sürdüreceğimizi noktalarken Aydınlık topluluğuna katılmakla duyduğum kıvanç ve mutluluğu özellikle belirtmek istiyorum.

Tüm okuyucularımıza Aydınlık günler dilerim. Selam ve saygılar.

Kontroller yapıldıkça daha niceleri çıkacak

Eskişehir Bölge Sağlık Kurullarında yapılan muayenede

Spor yapan 2000 kişiden 132'si hasta çıktı

ESKİŞEHİR (THA)

Eskişehir Beden Terbiyesi Bölge Müdürlüğü tarafından yapılan sporcu sağlık kontrollerinde Eskişehir'de yüzün üzerinde spor yapması sakıncalı kişinin spor yaptığı belirlendi.

Sağlık kuruluna başkanlık yapan Dr. Çetin Aslan'dan alınan bilgiye göre, 2 binin üzerinde sporcunun yapılan kontrolleri sonucunda Türk sporu açısından gerçekten çok acı bir tablonun ortaya çıkması, bu konuda ivedi önlemler alınmasını gerektiriyor.

Sağlık kontrolleri sonunda 34 kalp hastasının sporun çeşitli dalları ile uğraştığı ve bunların büyük bir çoğunluğunun da futbol oynadıkları belirlendi. Ayrıca çocuk felci geçirmiş bir sporcu ile takma göz ile futbol oynamaya çalışan bir futbolcu ortaya çıktı.

Ayrıca ayak ve şekil bozukluğu saptanan 56 sporcu ile aşırı derecede sinir hastası olduğu belirlenen 38 sporcunun tedavilerine başlandı.

BİR FUTBOLCUNUN KALBİ SAĞ TARAFTA

Eskişehir Beden Terbiyesi Sağlık Kuruluna başkanlık yapan Dr. Çetin Aslan bir futbolcunun kalbinin sağ tarafta olduğunun kontroller sırasında ortaya çıktığını ancak yapılan denemeler sonunda bu futbolcunun kalbinin sağ tarafta olmasının futbol oynamasına engel olmadığının belirlendiğini söyledi. Eskişehir İkinci Amatör Kümede top oynayan futbolcunun kendisinin bile şimdiye kadar kalbinin sağ tarafta olduğundan haberdar olmadığını söyleyen Arslan, bu futbolcuya spor yapabilir izninin verildiğini de açıkladı.

Eskişehir Beden Terbiyesi Bölge Müdürlüğü ilgilileri ise sağlık kontrolleri sonucunda ortaya çıkan durumun gerçekten üzücü olduğunu ve bir çok sağlıksız kişinin spor yapmasının Türk sporunun içinde bulunduğu durumu açıkça ortaya koyduğunu söylediler.

İMAR VE İSKAN BAKANLIĞI
Mesken Genel Müdürlüğünden

1- Ankara Sincan Gecekondu Önleme Bölgesi 350 Sosyal konut alt yapı ve bağlantıları tesisi işi 775 sayılı kanun ve uygulama yönetmeliği hükümlerine göre kapalı zarf usulü ile eksiltmeye konulmuştur.
2- İşin keşif bedeli 6.000.000.-TLdir.
3- Eksiltme, Ankara'da İmar ve İskan Bakanlığı Mesken Genel Müdürlüğü (Necatibey Cad. No: 35) İhale Komisyonunda 15.8.1979 Çarşamba günü saat (15.00)de yapılacaktır.
4- Eksiltme şartnamesi ve diğer evrak tatil günleri hariç her gün mesai saatleri dahilinde İmar ve İskan Bakanlığı Mesken Genel Müdürlüğü, Mahalle Planlaması ve Alt Yapılar Dairesi Başkanlığında (Hanımeli Sok. No: 11 Kat: 4) görülebilir.
5- Eksiltmeye girebilmek için isteklilerin;
a) İmar ve İskan Bakanlığı adına 193.750.00 -TL'lık geçici teminatını,
b) 1979 yılına ait Ticaret veya Sanayi Odası belgesini,
c) İmar ve İskan Bakanlığı Mesken Genel Müdürlüğü yeterlik belgesi Komisyonunu - dan (Hanımeli sok. No: 11 Kat: 3) alacakları yeterlik belgesini teklif mektupları ile birlikte zarfa koymaları lazımdır.
6- İsteklilerin, Yeterlik belgesi alabilmeleri için, eksiltme şartnamesinde belirtilen ve usulüne göre hazırlanmış olan teknik personel bildirisi, hi, taahhüt bildirisini, sermaye ve kredi olanaklarını açıklayan mali durum bildirisini Banka Referansını, yapmış oldukları bu çaptaki ve benzeri şebeke tesisi işlerini yaptıklarını gösterir resmi belgelerini, Müteahhitlik karnesinin aslını müracaat dilekçelerine eklemeleri gereklidir. (En az keşif tutarı kadar ve c grubu olacaktır.)
7- İsteklilerin teklif mektuplarını 15.8.1979 Çarşamba günü Saat(14.00)'e kadar makbuz karşılığında İhale komisyonu başkanlığına vereceklerdir.
8- Yeterlik belgesi alınması için son müracaat tarihi 13.8.1979 Pazartesi günü mesai saati sonuna kadardır.
9- Telgrafla yapılacak müracaatlar ve postada vaki gecikmeler dikkate alınmayacaktır.

İMAR VE İSKAN BAKANI ad.
Mustafa AKTÜRK
Mesken Gn. Md. Başyardımcısı
(Basın: 18582-796)

Keyfiyet ilan olunur.

Kanser...

(Baştarafı 1. Sayfada)

ti. Dr. Dvorak kanserin, vücudun kendi savunma sistemini, vücuda karşı kullanan bir parazit olduğunu" söyledi. Dr. Dvorak, "kanser, vücudun savunma sistemini aldatarak bir anlamda onu kendi silahıyla vuruyor" şeklinde konuştu.

Dr. Dvorak'a göre kanser hücreleri kendilerini vücudun savunma sistemlerine karşı koruyacak olan maddeyi kendileri salgılıyorlar. Böylece vücutta yabancı bir madde olduğunu anlayınca, onu gelişmeden öldürecek olan vücuttaki koruyucu unsurlar "kabuk" yüzünden yabancı maddeyle temas edemiyorlar ve onu yokedemiyorlar.

Dr. Dvorak şimdi hedeflerinin, kanser hücrelerinin oluşturdukları "koruyucu kabuğun" meydana gelmesini engellemek ve bu sayede kanser hücrelerinin vücuttaki koruma sistemleri tarafından yokedilmesini sağlamak olduğunu belirtti.

Massachusets Araştırma ekibinin yapmış olduğu çalışmaların sonuçları Amerikan Ulusal Kanser Enstitüsü ve Bağışıklık Enstitüsü dergilerinde yayınlandı.

Eski bir husumet yüzünden 40 öküz arabası buğdayı yaktılar

BURSA (THA)

Orhaneli İlçesinin Gülözü köyünde eski bir husumet yüzünden Ahmet Kaya, oğlu Recep Kaya ile birlikte hasımları Sadık Oruç'un 40 öküz arabası dolusu buğdayını yaktılar.

Buğdayının yakılması üzerine Sadık Oruç karakola şikayet edince Ahmet ve Recep Kaya yakalandılar.

Bulgaristan'dan...

(Baştarafı 1. Sayfada)

İzmit gümrüğünde bir süre önce ortaya çıkarılan yaklaşık 400 milyon lira dolayındaki bir dizi demir kaçakçılığı olayına adı karışanlar hakkında ilgili yasalar uvarınca 5 yıldan on yıla kadar ağır hapis cezası istendi.

Bu arada kaçakçılık olayına adı karışanlardan Önal Ticaret Sahibi İhsan Ömer Önal'ın "soruşturmanın kapatılması için" bir emnivet görevlisine 2 milyon lira rüşvet teklif ederek bu paranın bir kısmını verdiği de ortaya çıktı.

Bilindiği gibi Kayhan Güveli'ye ait olan 'Zehra Güveli' gemisinde bir süre önce kaçak olduğu belirlenen 200 milyon lira değerinde, 3 bin ton demir ve saç ele geçirilmiş, olayla ilgisi görülen 6 kişi tutuklanmış dört kişi hakkında da gıyabi tutuklama kararı alınmıştı.

Zehra Güveli gemisivle ilgili soruşturma sürdürülürken bu kez de Yarımca gümrüğünde, Yunan bandralı 'Nikos' gemisinde de haklarında tutuklama kararı alınan sanıklarla ilgisi olduğu belirlenen pivasa değeri yaklaşık 200 milyon lira olan 3 bin 450 ton kaçak demir ve saç ele geçirilmişti.

KAÇAKÇILIK BULGARİSTAN ÜZERİNDEN YAPILIYORDU

Anadolu Ajansı muhabirinin aldığı bilgiye göre, olayla ilgili olarak yapılan soruşturmada 'Zehra Güveli' gemisinin sahibi Kayhan Güveli'nin Bulgaristan'da ve öteki kentlerde bir süreden beri kaçakçılık yaptığı saptandı. Soruşturma, Güveli'nin Bulgaristan'da iki firma ile ve bazı şahıslarla temas kurarak, Türkiye'ye soktuğu kaçak demir ve saçların nakliyeciliğini ve komisyonculuğunu da yaparak, çok yönlü kazanç sağladığını ortaya çıkardı.

Öte yandan soruşturma derinleştirildiğinde bu kez de İzmit Gümrüğü Müdür Muavini Salim Gündüz'ün, kaçak demir ve saçları Derince ve Yarımca limanlarındaki gümrük sundurmalarına aldırması gerekirken olaya adı karışan İhsan Ömer Önal'ın İstanbul Göztepe'deki deposuna naklettirdiği de anlaşıldı.

TUTUKLAMA KARARI

Bu arada olayla ilgisi görülen gemi sahibi Kayhan Güveli, geminin kaptanı Cahit Mamuş, İzmit Gümrük Müdür Muavini Salim Gündüz, Gümrük görevlileri Kemal Yetkin, Saffet Savtekin ve İlyas Baydar tutuklanarak cezaevine konuldular. Olaya adı karışan, Surtaş Haddecilik Sanayi A.Ş. yöneticisi Suat Sürmen, İstanbul Saz Çelik İthalat ve İhracat Taahhüt İşleri yetkilisi Turan Ayvanoğlu, Mustafa Şehirli ve Önal Ticaret sahibi İhsan Ömer Önal hakkında da gıyabi tutuklama kararı alındı.

AĞIR HAPİS İSTEMİ

Olayla ilgili bir açıklama yapan Başbakan Yardımcısı Faruk Sükan sanıkların "Toplu kaçakçılık ve toplu kaçakçılığa teşebbüs" suçlarından 5-10 yıl ağır hapis cezası istemiyle yargılanacaklarını bildirdi.

Başbakan Yardımcısı Sükan, kaçakçılık olayına Bakanlığıyla birlikte Maliye ile Gümrük ve Tekel Bakanlığının da el koyduğunu belirterek, "Çok yönlü olan ve geçmişi de bulunan olayla ilgili soruşturma derinleştirilerek sürdürülüyor" dedi.

Kazım Ayaydın...

(Baştarafı 1. Sayfada)

itirazı inceledi. Mahkeme Savcısı Binbaşı Yaşar Değerli mütalaasında sanıkların haklarında tutuklanmalarının devamı için yeterli delil bulunmadığı gerekçesi ile itirazın kabulünü istemişti.

1. ORDU ASKERİ MAHKEMESİ

Üye Yargıç Yd. Sb. Mukadder Yakuboğlu'nun karşıt oyu ile ve oy çokluğu ile tahliye kararı almıştı.

Özilhan:" Hükümet maaşları dondurmayı değil, memura sendikal haklarını vermeyi düşünmelidir"

ANKARA (ÖZEL)

IMF ile yapılan anlaşmaya göre memur maaşlarını dondurup, kadroları sınırlandırma politikası benimsediği için hükümeti eleştiren MEMDER (Memurlar Derneği) Genel Başkanı Baki Özilhan, dün basına yaptığı açıklamada, "Hükümet, maaşları dondurmayı değil, grevli-toplu sözleşmeli sendika hakkını vermeyi düşünmelidir" dedi.

Memurların, hayat pahalılığının ezici baskısı altında bulunduğunu anlatan Özilhan, Ankara'da en ucuz evin 3 bin lira, bir çocuğun sağlıklı beslenme giderinin 1400 lira olduğunu belirtti. Özilhan, "Memurları açlığa mahkum eden politika, emperyalizme teslimiyet politikasıdır" diyerek, ekonominin emperyalizmin baskıları sonucu girdiği çıkmazdan, tüketimi kısmak, fiyatları artırmak ve ücretleri dondurmak yoluyla çıkmasının mümkün olmadığını belirtti.

3 Kartal...

(Baştarafı 1. Sayfada)

yonya Berberi"ni oynadı.

Folklor ve müzik gösterileri, cumartesi günü akşamına kadar devam edecek. Cuma akşamı Kültür Bakanlığı tarafından bir film galası düzenlenecek.

KAYIP: İ. Ü Cerrahpaşa Tıp Fakültesinden aldığım öğrenci karnemi kaybettim. Geçersizdir.
MÜSLİM İNAM

Kurtuluşçular...

(Baştarafı 1. Sayfada)

devrimcileri, Aydınlık okudukları için tehdit etmişlerdi. Daha sonra Kurtuluşçular Kazım Yıldırım'ı işe gitmek için servise bineceği sırada arabadan aşağı attılar. Yıldırım, bu durumu bazı yetkililere bildirdi. Yetkililer ise kendilerinin de can güvenliğinin bulunmadığı karşılığını verdiler.

Olaydan bir gün sonra TİKP yöneticisi Yıldırım, mesai bitiminde elbiselerini değiştirmek isterken 15-16 kişi birden üzerine saldırdı ve Yıldırım'ı çeşitli yerlerinden yaraladı. Kazım Yıldırım yedi günlük rapor aldı.

Aksu İplik Fabrikası işçileri, Kurtuluşçuların bu zorbalığına karşı çıktılar.

Kurtuluşçuların bu saldırıyı önceden planladıkları ve vardiya bitiminde diğer işçilerin olaya müdahalesini önlemek için işçileri dışarıya çıkardıkları öğrenildi.

TİKP Antalya İl Örgütü de olay üzerine bir bildiri yayınlayarak saldırıyı kınadı, TIKP bildirisinde şöyle denildi:

"Aydınlık Gazetesi okuduğu ve devrimci düşünceleri savunduğu için partimiz yönetim kurulu üyesi Kazım Yıldırım, Kurtuluş adlı sahte solcuların saldırısına uğradı. Gazete okuduğu için, kendi görüşünde olmadığı için karşısındakilere saldırmak Hitler'e has bir tutumdur. Biz bu tutumu protesto ediyoruz."

Öte yandan, TİKP Osmaniye İlçe Başkanı Yakup Şahindal da ilçe örgütünün kuruluş dilekçesini vermek üzere gittiği Osmaniye Emniyet Amirliğinde evrak memuru polis Adem tarafından dövüldü. Emniyet Amirinin gözleri önünde meydana gelen dövülme olayında Emniyet Amiri Yakup Şahindal'a "Polis seni dövebilir, itiraz etme" dedi.

Yakup Şahindal, durumu kaymakama bildirdiğinde ise kaymakam polis memuru hakkında idari soruşturma açmak yerine "Böyle olaylar olmasın" diye Emniyet Amirine telefon etti.

35 bin çiftçi tarımsal savaş konusunda eğitildi

TRABZON (AA)

Bölge Zirai Mücadele ve Karantina Başkanlığınca Trabzon, Artvin, Giresun, Ordu ve Rize illerinde 35 bin çiftçinin tarımsal savaş konusunda eğitildiği açıklandı.

Haşarelerle mücadelede kullanılan ilaçların zehirliliği konusunda bilgisi olmayan çiftçiler kurslarda, ilaçların nasıl muhafaza edileceğini de öğrendiler.

Bölge Zirai Mücadele ve Karantina Başkanı Turgay Kırtıloğlu, "tarımsal savaşım konuları üreticiye götürülürken, öğrenmenin en iyi metodu uygulanır. Uygulama kuruluşumuzca ve teknik elemanlarımızca yürütülür. Sonuç üreticiye gösterilir. Kuruluşumuz bu noktadan hareketle 1754 yerleşim ünitesinde tarımsal savaşımla ilgili çeşitli toplantılar düzenlemiş ve 35 bin üreticinin bilinçlenmesini sağlamıştır" şeklinde açıklama yaptı.

Bölge Zirai Mücadele ve Karantina Başkanı Kırtıloğlu, üreticilerin ayrıca bölgede belli başlı 58 hastalığa karşı tarımsal savaş konusunda uyarıldığını söyledi. Kırtıloğlu zirai aleti olmayan üreticilere alet verildiğini ve bozuk olan aletlerin de onarımdan geçirildiğini sözlerine ekledi.

Darende...

(Baştarafı 1. Sayfada)

latya'nın Darende İlçesi yakınlarında meydana geldi. Malatya'ya gitmekte olan 38. DE. 250 plakalı bir otobüs keskin bir virajda karşısına çıkan bir motisiklete çarpmamaya çalışırken yaklaşık 150 metre derinliğindeki bir uçuruma yuvarlandı. Malatya'da yetkililerin verdiği bilgiye göre ilk belirlemelerde 21 olan ölü sayısının artmasından endişe ediliyor. Yetkililer karanlık dolayısıyla kurtarma çalışmalarının güçlükle yürütüldüğünü bildirdiler. Kurtarma çalışmaları devam ederken çıkarılan yaralılardan 13'ünün yakın olan Malatya Devlet hastanesine kaldırıldığı, hastaneye kaldırılma sırasında ağır yaralı olan iki kişinin öldüğü öğrenildi. Yetkililer karanlık dolayısıyla ölü ve yaralı sayısının kesin olarak belirlenemediğini bildirdiler.

52 günlük...

(Baştarafı 1. Sayfada)

lüm Koca adlı şahsın "Bu iftiradan kurtulursam ilk doğacak erkek çocuğumu Allaha kurban adadım" diye sözverdikten sonra, hapsten kurtulduğunda henüz 52 günlük oğlu Mirsap'ı diri diri kesmesi olayı, yarı-belgesel olarak işleniyor.

Filmin senaryosunu hazırlayan Başar Sabuncu, Erzincan'a gelerek olayın geçtiği yerde inceleme yaptığını, görgü tanıklarıyla görüşerek senaryoya son şeklini verdiğini açıkladı.

Başar Sabuncu THA'ya yaptığı açıklamada yönetmenliğini Atıf Yılmaz'ın yapacağı filmin başrollerinde Tarık Akan ve Necla Nazır'ın oynayacağını bildirdi.

Sabuncu, filmde ayrıca Baro Başkanı Faruk Erem, İlahiyat Fakültesinden bir profesör ve bir psikiyatr uzmanı ile röportajların yeralacağını belirtti.

Filmin çekimi için tüm hazırlıkların tamamlandığını belirten Sabuncu, son anda Tarık Akan'ın askerlik sorununun çıkmasını olumsuz bir gelişme olarak niteleyerek, bu sorunun çözülmesi halinde hemen çekime başlanacağını söyledi.

Filistinli teröristlerin...

(Baştarafı 1. Sayfada)

Kırmızı Ibik çiftliği sahibi Ömer Faruk Erdem, yanında çalışanlardan Şükrü Akbayrak, Hulusi Çağlar ve Nurettin Yıldız ile İran'ın Abadan kenti nüfusuna kayıtlı Halit Adil Zayit, Işıl Çetinli ve Ferit Yoğurtçu.

Tutuklananlardan Şükrü Akbayrak, Hulusi Çağlar ve Nurettin Yıldız'ın Ömer Faruk Erdem'in çiftliğinde çalıştıkları, Halit Adil Zayıt'ın ise İstanbul Merter Sitesinde oturduğu ve Gebze'de traktör sattığı bildirildi. Ferit Yoğurtçu'nun ise Antakya'da, Işıl Çetin'in de İstanbul Fatih semtinde oturdukları belirtildi.

7 büyük...

(Baştarafı 1. Sayfada)

dıklarını görunce, kurnazlıkla sahip çıkamadıkları olayın yönünü saptırmaya çalışmışlardır" dedi.

Birlik yönetecilerinin ilaç şirketlerinin güdümünde olduğunu belirten Boyacıoğlu, birlik yöneticilerinin "İlaç yokluğunun başsorumlusu, ilaç tekellerine karşı hassaslaşan kamuoyunun dikkatini dağıtarak, kendilerine siyasi çıkar sağlama" girişiminde bulunduklarını söyledi.

Boyacıoğlu daha sonra şöyle konuştu: "İlaç yokluğunun ve pahalılığın kalitesiz ve denetimsiz ilaç üretiminin tek sorumlusu olan yerli, yabancı ilaç tekellerinin gerçek durumlarını açıklama amacı olmayan, sorumluluğu sadece SSYB'ye yüklemeye çalışarak kişisel siyasi hesapların gözetildiği bir harekete biz Ankara, İstanbul, İzmir, Bursa, Gaziantep Eczacı Odaları olarak katılmadığımızı açıklarız."

Boyacıoğlu, Sağlık Bakanlığı ile ilaç işverenleri arasındaki pazarlığın ilaç tekellerinin verileri üzerinde yapıldığını, ilaç şirketlerinin istedikleri zammı almak için, ilacı yapmamakla ve yokluk-la tehdit ettiklerini de belirterek, bakanlığın bu tehditlere boyun eğdiğini söyledi.

Boyacıoğlu, daha sonra gazetecilerin sorularını cevaplarken, Birlik yöneticilerinin AP'ye yakın kişiler olduğunu ve eylem amaçlarının siyasi çıkar sağlama olduğunu belirtti. Boyacıoğlu, bunların eylemini esnafların, "kontak kapatma, kepenk indirme" eylemine benzettiklerini belirtti."

Diğer yandan Trabzon ve Isparta'daki Eczacı Odalarına bağlı eczanelerin de Türk Eczacılar Birliği tarafından alınan eczaneleri üç gün kapatma kararına katılmayacakları açıklandı.

150 eczacının üyesi bulunduğu, Trabzon, Rize, Artvin ve Gümüşhane illeri ile bu illere bağlı ilçeleri içine alan 18. Bölge Odasının karara katılmayacakları, Bölge Oda Başkanı Ömer Gürsoy tarafından açıklandı. Gürsoy yaptığı açıklamada, "bu eylemin kontak kapama eylemi gibi hükümeti yıpratmaya yönelik olduğunu" söyleyerek "Her ilaç yokluğunun ilaç fiyatlarına zam istenen günlere rastlamasını tesadüf olarak gören zihniyetin eylemleri saptırmaya çalıştığını" ileri sürdü.

Isparta ve Afyon 15. Bölge Eczacı Odası Başkanlığı da yaptığı açıklamalarda, bildiri kararına uymayarak eczaneleri açık tutacağını bildirdi.

DYF-İş Yönetim Kurulu olağanüstü toplandı

ANKARA (ÖZEL)

Türk-İş'e bağlı DYF-İş Yönetim Kurulu, TCDD'de çalışan 45 bin işçiyi kapsayacak grev kararını görüşmek üzere, dün Ankara'da bir olağanüstü toplantı yaptı.

Kısa adı DYF-İş olan Türkiye Demiryolları İşçi Sendikaları Federasyonu Başkanlar ve Yönetim Kurulu, TCDD ile aralarında süren ve uyuşmazlık noktasına varan toplusözleşme görüşmelerinin son durumunu görüştü. Toplantıda federasyonun tutumu değerlendirildi.

Toplantının açılışında bir konuşma yapan Genel Başkan Şerafettin Akova, belirledikleri hedefe ulaşmak için verecekleri mücadelenin engellenemeyeceğini söyledi.

Akova, işveren adına görüşmelere katılan TÜTİS'in, ileriye değil geriye dönük hakların verilmesine çalıştığını söyledi. Bu durumda greve gitmelerinin kaçınılmaz olduğunu da söyleyen Akova, bunun ekonomide yaratacağı sonuçların bilincinde olduklarını, bu bilinci karşı tarafın da paylaşması gerektiğini söyledi.

Akova, durumu değerlendireceklerini, istekleri yerine getirilmediği takdirde, grev için hazırlıklı olduklarını sözlerine ekledi.

2 Haziran günü başlayan toplusözleşme görüşmelerinde toplam 69 maddenin 35'i üzerinde anlaşma sağlanamadığı için görüşmeler uyuşmazlıkla sonuçlanmıştı. Uzlaştırma Kurulunda yapılan görüşmelerde de 32 madde üzerinde yakınlaşma sağlanmış, 3 madde ise henüz neticelenmemişti.

Emniyet Müdürlüğüne de kuyrukla giriliyor

İSTANBUL (THA)

Geçtiğimiz cuma günü bomba taklidi bir paketin kapıya konulması üzerine Emniyet Müdürlüğünün kapılarında girişler sınırlandırıldı. Emniyete başvurmak isteyen vatandaşlar kapıdaki uzun kuyrukları görünce, "Memlekette kuyruksuz yer kalmadı" dediler.

Milli Güvenlik...

(Baştarafı 1. Sayfada)

ruluna tavsiyede bulunacak.

Toplantıda, son iki aylık dönemin değerlendirilmesinin yapılacağı ve Sıkıyönetimin uzatılması kararlaştırıldığı takdirde uygulanacak bazı önlemlerin önerileceği öğrenildi.

Alınan bilgilere göre, Milli Güvenlik Kurulu toplantısından hemen sonra Millet Meclisi Başkanı Cahit Karakaş, TBMM'yi birleşik olarak toplanmak üzere olağanüstü toplantıya çağıracak. Bu arada Bakanlar Kurulu da bir toplantı yapacak.

Bakanlar Kurulu, Başbakan Bülent Ecevit'in başkanlığındaki toplantısında, Milli Güvenlik Kurulunun konuya ilişkin tavsiye kararını ele alacak.

GRUPLAR TOPLANACAK

Sıkıyönetimin 19 ilde iki ay daha uzatılmasına ilişkin Milli Güvenlik Kurulunun tavsiye kararından sonra, mecliste grubu bulunan siyasi partilerin grupları toplanacak. Toplantılarda Sıkıyönetimin uzatılıp uzatılamayacağı konusunda bağlayıcı grup kararı alınacağı bildirildi.

THA'nın bildirdiğine göre, muhalefet kanadını oluşturan siyasi partiler, Sıkıyönetimin uzatılmasına karsı cıkacak. Özellikle AP ve MHP'nin, daha önce ileri sürdükleri gerekçelerle Sıkıyönetimin uzatılmaması yolunda oy kullanacakları, MSP'nin de bu kararı destekleyeceği öğrenildi.

Ecevit, yağ darlığının giderilmekte olduğunu söyledi

İSTANBUL (THA)

Başbakan Bülent Ecevit dün saat 17.00'de Florya Deniz Köşkünde Cumhurbaşkanı Fahri Korutürk tarafından kabul edildi.

Cumhurbaşkanı ile haftalık olağan görüşmesini yapmak üzere İstanbul'a gelen Başbakan Ecevit, havaalanında gazetecilerle yaptığı konuşmada Ekonomik sorunlara ve iç güvenlik sorunlarına değindikten sonra, yağ darlığı konusunda şunları söyledi: "Yağ sıkıntısını gidermek üzere piyasaya gereksinmenin bir hayli üstünde yağ verebilir duruma bir süredir gelmiş bulunuyoruz.

"Üretimden kaçan, yada üretimi düşük tutan fabrikalara karşı da yer yer etkin önlemler alınmaya başlanmıştır. Buna rağmen üretimi yeterli düzeye yükseltmeyen fabrikalar kalırsa onlara karşı da daha etkin önlemler devletçe alınacaktır."

Korutürkle görüştükten sonra İstanbul Valisi Orhan Erbuğ ile de kısa bir görüşme yapan Ecevit 19.30'da uçakla Ankara'ya döndü.

Birinci, İkinci...

(Baştarafı 1. Sayfada)

na, yine Orgeneralliğe terfi edecek olan Korgeneral Celal Bulutlar, Milli Savunma Bakanlığı Müsteşarlığına atanmışlardır.

Birinci, İkinci Ordu ve Ege Ordusu Komutanları ise görevlerine devam etmektedirler.

Bu yıl Türk Silahlı Kuvvetlerinden 27 General ve Amiral bir üst rütbeye 45 Albay da General ve Amiralliğe yükseldi. 6 Amiral ve Generalin rütbe bekleme süresi 1 yıl uzatıldı ve 28 General ve Amiral ile 197 Albay kadrosuzluk nedeniyle emekliye ayrıldı.

Rütbesi yükselen General ve Amiraller sunlar: Karakuvvetlerinde:

Orgeneralliğe yükselen Korgeneraller: Sedat Güneral, Celal Bulutlar, Korgeneralliğe yükselen Tümgeneraller: Kemal Yamak, Suat İlhan, Bülent Türker, Nevzat Bölügiray, Nazım Pozan.

Tümgeneralliğe yükselen Tuğgeneraller: Mustafa Katırcıoğlu, Hakkı Kaya, Sıtkı Aydınel, Eşref Cenker, Mehmet Önder, Dursun Pekel, Remzi Güven, Ragıp Çiçek, Cemil Mete, Beysel Seyhan, Lütfü Sel.

Görev süreleri 1 yıl uzatılan Generaller: Korgenaral Hasan Varımlı Korgeneral Süreyya Yüksel, Tümgeneral Selahattin Cambazoğlu, Tuğgeneral Güngör Cebecioğlu.

Tuğgeneralliğe yükselen Albaylar:

Top.Kur.Alb. Doğan Çelikay, Piyade Kur. Alb Zekai Doğanay, Tank Kur. Alb. Doğan Solman Tank Kur. Alb. Çetin Başer, Tank Kur. Alb. Selahattin İmer, Muhabere Kur.Alb. İlhan Kurnaz, Piyade Kur.Alb. Aydın İlter, Top Kur. Alb. Necati İkizoğlu, Piy Kur. Alb. Siyamettin Yalınpala Piyade Kur.Alb. Mustafa Öztokçu, Piy Kur. Alb. Şahabettin Balkan, Muh. Kur.Alb. Zati Ergül, Piy. Kur.Alb. Şamil Özdilli, İst. Kur. Alb. Akgün Gürşen Piy.Kur.Alb. İ.Ethem Aral, Top.Pilot Kur.Alb. Abdullah Gündeş.

Top. Pilot Kur. Alb. Namık Ünler, İstihkam Kur. Alb. Mehmet Erkula, Piy. Alb. Cemal Tezgörücü, Tank Alb. Ahmet Demir, Top. Alb. Şahabettin Kayı, İst. Alb. İlhan Denizcan, Ordnat. Alb. Rauf Küçük, Pers Alb Yılmaz Ur.

DENİZ KUVVETLERİNDE

Koramiralliğe yükselen tuğamiraller Emin Göksan,

Tümamiralliğe yükselen tuğamirallar Hasan Sarıoğlu, Işık Bilen.

Görev süresi 1 yıl uzatılan Amiral Tuğamiral Haluk Zenger.

Tuğamiralliğe yükselen Albaylar: Dnz. Kur. Alb. Varol Atalay, Dnz. Kur. Alb. Erhan Gürcan, Dnz. Kur. Alb. Turgut Özkan, Dnz. Kur. Alb. Atilla Tuzman, Yük. Müh. Alb. Ömer Şentürk

HAVA KUVVETLERİNDE

Orgeneralliğe yükselen Korgeneral Halil Sözer.

Tümgeneralliğe yükselen tuğgeneraller Ahmet Cesur, Nedim Asil, Rıfkı Utku, Hikmet Çelik.

Görev sırası 1 yıl uzatılan general: Tümgeneral Mehmet Bilir.

Tuğgeneralliğe yükselen albaylar: Hava Pilot Kur. Alb. İrfan Sak. Hava Pilot. Kur. Alb. Sevinç Pınar, Hav. Pil. Kur. Alb. Yılmaz Oral, Hav. Pil. Kur. Alb. Alaattin Güven, Hava Pil. Kur. Alb. Ömer Dinçer, Hav. Pil. Kur. Alb. Yaşar Demirbulak, Hav. Pil. Alb. Avni Öztin, Hav. Yer. Alb. Bedii Yılmazer.

JANDARMA GENEL KOMUTANLIĞINDA

Tuğgeneralliğe yükselen albaylar: J. Kur. Alb. Dündar Konya, J. Alb. Mustafa Özpehlivan, J. Alb. Osman Engür.

Askeri Yargıtay'dan, Tümgeneralliğe yükselen Tuğgeneral Askeri Yargıtay Başkanı Sabri Kirişoğlu, Tuğgeneral ve Tuğamiralliğe yükselen Hak. Alb. Askeri Yargıtay Başsavcısı Necmettin Alkan, Askeri Yargıtay İkinci Başkanı Dnz. Hak. Alb. Yusuf Eryılmaz.

Gülhane Askeri Tıp Akademisinden Tuğgeneralliğe yükselen Alb. Tabip Alb. Prof. Fethi Süngü.

NİŞANLANDIK

Tüm dost ve arkadaşlara duyururuz.

Zehra Güven-Bayram Yurtçiçek

DOĞAN ÇABRAZ

Arkadaşımızı trafik kazası sonucu kaybettik. Tüm yakınlarına, arkadaşlara başsağlığı dileriz.

TİKP Divriği İlçe Örgütü

(ADRES DEĞİŞİKLİĞİ)

Türkiye İşçi Köylü Partisi Muğla İl Örgütü yeni adresine taşındı.

Şeyh Mah: Bakırcılar arastası. No: 24 MUĞLA

İSTANBUL İKİNCİ İFLAS MEMURLUĞUNDAN EK SIRA CETVELİ İLANI

Dosya No: 1978/21

Müflis "ORLAN İPLİK SANAYİİ LTD. ŞTİ." masasında 10. sırada kaydını yaptıran alacaklı hakkındaki ek sıra cetveli tanzim edilmiş ve dairede incelemeye bırakılmıştır.

10. sıra numarası ile kaydını yaptıran S.S.K. Genel Müdürlüğünün alacağının tamamının kabulüne karar verilmiştir.

İlan Olunur.
2.8.1979
Basın: 5816 - 798

DALAMAN DEVLET ÜRETME ÇİFTLİĞİ MÜDÜRLÜĞÜNDEN

Çiftliğimiz 1979 yılı istihsali aşağıda, cins, miktar, muhammen bedeli ve geçici teminatı yazılı buğday mahsulü 17.8.1979 cuma günü saat 14.00'de çiftlik idare binasında açık artırma suretiyle satılacaktır.

Anbar No.	CİNSİ	Çeşidi	Miktarı	Muhammen bedel Tl.	TUTARI Tl.	Geçiş Teminatı Tl
2	Buğday	Orse	330 Ton	4.00 Tl.	1.320.000.-	39.600
12	"	"	270 "	4.00 "	1.080.000.-	32.400

Şartnamesi Ankara Devlet Üretme Çiftlikleri Genel Müdürlüğü Ekonomi şubesinde İzmir, Aydın, Denizli, Konya Ticaret borsalarında Muğla Ticaret odasında ve çiftlikte görülebilir.

Basın: 19284 - 800

DALAMAN DEVLET ÜRETME ÇİFTLİĞİ MÜDÜRLÜĞÜNDEN

Çiftliğimiz 1979 yılı istihsali limon mahsulü tofuru 20.8.1979 pazartesi günü saat 14.00 de açık artırma suretiyle 3 bahçe ayrı ayrı satılacaktır.

ÇEŞİDİ	MİKTARI (kg)	Muhammen bedeli Tl.	Muhammen Tuta. Tl.	Geçici Teminat Tl.
		1—KARGALIK BAHÇESİ		
Limon	225.000	7.00	1.575.000	47.250
		2—TOPÇU BAHÇESİ		
Limon	150.000	7.00	1.050.000	31.500
		3—ALADAĞ BAHÇESİ		
Limon	50.000	7.00	350.000	10.500

Şartnamesi, Ankara Devlet Üretme Çiftlikleri Genel Müdürlüğü Ekonomi şubesinde Dortyol Turunçgiller işletmesinde, İzmir, İstanbul, Adana, Mersin, Aydın, Antalya Muğla Hal müdürlüklerinde ve çiftlikte görülebilir.

Basın: 19307 - 801

tv de bugün

19.00 HABERLER
19.05 ARI MAYA
19.30 FAS'TAN MÜZİK: Programda Fas'ın çeşitli görüntüleri ile birlikte yerel müziği ekrana geliyor.
19.47 İFTARA DOĞRU
20.02 BİR KONU BİR KONUK: Kısa bir süre önce kabul edilen Organ Nakli Yasasından sonra yapılan böbrek ameliyatları dolayısıyla organ nakli üzerine Doç.Dr.Mehmet Haberal ile bir söyleşi yer alıyor.
20.30 HABERLER
21.15 GECEMİZ: Programda "Ramazan Sokağı adlı oyun ile Türk Hafif, Türk Sanat ve Türk Halk Müziği sanatçıları yer alıyor. Ayrıca "Aftade'nin Kerrakesi" adlı bir kişilik kısa şovu Yılmaz Gruda oynuyor.
21.35 MEDDAH: Tekin Akmansoy, meddah türünde değişik tipleri canlandırıyor. Hazırlayan Emin Metin Tuncer.
22.05 TV Filmi
23.20 HABERLER

RADYO

TRT 1

05.00 Açılış
05.05 Türküler
06.02 Günaydın
07.30 HABERLER
07.40 Sabahtan Sabaha
09.02 Kadın Dünyası
10.01 Arkası Yarın
11.05 Türk Hafif Müziği
11.20 Solistler Geçidi
11.45 Türküler
12.10 Öğle Üzeri
13.00 HABERLER
14.32 Türküler
15.01 Şarkılar
15.40 Türküler Geçidi
16.45 Türküler
17.02 Akşama Doğru
18.01 Çocuk Bahçesi
21.00 HABERLER
21.45 Türküler
22.02 Şarkılar
22.40 Türküler
23.00 HABERLER
23.10 Beraber ve Solo Şarkılar
23.35 Türküler Geçidi
00.02 Unutulmayanlar
00.55 Günün haberlerinden özetler
01.05-05.00 Gece Yarısı

TRT 2

08.00 Açılış
08.02 Gün Başlıyor
09.00 Olayların İçinden
09.30 Sabah Konseri
10.30 Uluslar ve Biz
11.05 Şarkılar
11.40 Yaşayan Hukuk
12.00 Küçük Konser
13.00 HABERLER
13.30 Olayların İçinden
15.00 Türküler Geçidi
15.30 Şarkılar
16.20 Arkası Yarın
17.00 Büyük Eserler
18.00 Yurttan Sesler
19.00 HABERLER
19.30 Hafif Müzik
19.45 Türküler
20.00 Karma Fasıl
20.45 Türküler
21.00 Radyo Tiyatrosu
22.00 Türküler Geçidi
23.30 HABERLER
23.55 Kapanış

TRT 3

07.00 Açılış
07.02 Güne Başlarken
08.00 Sabah Konseri
09.00 Türkçe Haberler
09.03 Barok Müzik
10.00 Senfonik Müzik
10.45 Saz Eserleri
11.00 Öğleye Doğru
12.06 Sizin İçin Seçtiklerimiz
13.00 Konser Saati
15.00 Günün Konseri
16.00 Oda Müziği
18.00 Stüdyo FM
19.00 Bir Konser
20.30 Caz Ustaları
21.45 Ankara Radyosu Çoksesli Korosu
22.06 Gecenin Getirdikler
23.00 Çarşamba Konseri
24.00 Gece ve Müzik
01.00 Kapanış

Aydınlık
BAYAŞ Basın-Yayın A.Ş. adına sahibi ve Genel Yönetmeni ORAL ÇALIŞLAR

Yazışileri Müdürü: MEHMET ATABERK
Haber ve Makalelerden Sorumlu Müdür: S. AYDOĞAN BÜYÜKÖZDEN
Müessese Müdürü: O. GÜRHAN ERTÜR

Adres: Nuruosmaniye Cad. 3/3 Cağaloğlu - İstanbul
Tel: 26 52 44
İdare Tel: 26 54 37
Dizgi: Aydınlık Ofset Tesisleri
Baskı: İst. GÜNTUR
Dağıtım: GAMEDA

BÜROLAR
ANKARA: Meşrutiyet Cad. 32/8, Kızılay Tel: 25 38 69
İZMİR: Özgüler İşhanı, 452. Sok. 25/3, Konak Tel: 13 10 90 – 25 25 54
ADANA: Atatürk Cad. 113. Sok. Sefer İşhanı, Kat: 3 No:16 Tel: 103 42
TRABZON: Cumhuriyet Mah. Kasım Sok. 27/10 Tel: 39 00

YURTDIŞI BÜROLARI
ALMANYA: Burgstr. 78, 6 Frankfurt /M 60, Tel: 0611 437 595
FRANSA: 95 Rue de la Jonguiere, 75017 Paris
BELÇİKA: 188 rue Josaphat, 1030 Brüxelles, Tel: 64 72 120
İSVEÇ: Gürgün, Duvgrand 5/A, 1 tr. 17236 Sundbyberg, Tel: 08/296 628
HOLLANDA: Bildstr. 53, Utrecht, Tel: 31 47 61
İSVİÇRE: Ch. des Cotes I 1020 Renens, Tel: 34 21 72

ABONE ÜCRETLERİ

Yurtiçi	Yurtdışı
3 aylık 450 TL	3 aylık 675 TL
6 aylık 900 TL	6 aylık 1350 TL
1 yıllık 1800 TL	1 yıllık 2700 TL

Not: Bu ücrete gönderilen ülkeye göre uçak postası ücreti eklenir.

İLAN TARİFESİ
2.4.6. sayfalar (Sütun/snt.) 250 TL
3.5.7. sayfalar (Sütun/snt.) 300 TL
Yayın İlanı (Sütun/snt.) 100 TL
Doğum, Evlenme, Ölüm (5 sütun/snt.) 500 TL
Küçük İlanlar (Kelimesi) 10 TL

22340-500

Bu tür eylemleri Türkiye'de yapanlar kimin öğüdünü tuttuklarının farkında değiller mi?

GALULA ŞÖYLE DİYOR:

- *Dar bir örgüt kurun*
- *Halkın dikkatini çekmek için gelişigüzel eylem yapın, homba vs. patlatın*
- *Sonra küçükten büyüğe seçilmiş hedeflere yönelin Önce belediye başkanlarını, öğretmenleri, polisleri, postacıları öldürün*
- *Zorla para toplayın Hainleri yargılayın, cezalandırma eylemleri yapın*
- *Liberal fikirli kimseleri hedef alın*

CIA'nın önerdiği burjuva milliyetci yol:

Bilinçsiz terörizm ve seçilmiş terörizm

Başlangıçta dar bir örgüt
MHP'nin eski mitinglerinden bir görünüş. Galula, başlangıçta asi liderlerinin esas amacı kendilerini adamış ufak bir grup insanın bir parti kurmasıdır" diyor.

CIA uzmanı David Galula'nın yazdığı "Ayaklanmaları Bastırma Hareketleri" isimli kitabın "Ayaklanma İsyan Doktrini" bölümünde —Burjuva Milliyetçi Örnek Kestirme Yol— başlığıyla yer alan sayfalar yurdumuzdaki anarşi odaklarının dayandığı kural ve yöntemleri hiç bir açıklamaya meydan bırakmayacak somut bir şekilde ortaya koyuyor. Kitap şöyle diyor:

● Bu olayda asinin esas amacı, yalnız iktidarın ele geçirilmesine ilişkindir. Ayaklanma sonrası meseleler ve tali önemdeki diğer meseleler bir tarafa bırakılır. Başlangıçta asi liderlerinin esas amacı, kendilerini adamış ufak bir grup insanın bir parti kurmasıdır. Geniş bir örgüt onları desteklemese de olur.

● İlk adım bilinçsiz terörizmdir. Bunda amaç, ayaklanma hareketleri ve nedenleri için fazla ilgi toplamak ve halkın dikkatini bir defa çekildikten sonra kendilerini henüz belli etmemiş taraftarları cezbetmektir. Bu da gelişigüzel yapılan terör hareketleriyle, bombaların patlatılmasıyla, yangın çıkartmakla, suikastler yapılmakla ve mümkün olduğu kadar seyirci çekecek şekilde toplu olarak, eşgüdüm içinde ve ayarlanarak yapılır. Bu tip hareketler için gayet az bir insana ihtiyaç vardır.

● İkinci adım seçilmiş terörizmdir. Bu çarçabuk bilinçsiz terörizmi takip eder. Bunda amaç, isyanı bastırmakla görevli olan tarafı, halktan uzak tutmak, halkı mücadeleye sokmak ve asgari olarak halkın pasif suç ortaklığını temin etmektir.

● Bu da memleketin muhtelif yerlerinde bazı kimseleri, halkla en yakın teması olan küçük rütbeli hükümet memurlarını, polis, postacı, belediye reisi, belediye meclisi azası ve öğretmen gibi insanları öldürerek yapılır. Yüksek derecedeki hükümet memurlarının öldürülmesiyle bir amaca hizmet edilmiş olmaz çünkü, yüksek dereceli hükümet memurları halktan uzakta bulunduklarından bunların öldürülmeleri halk için bir örnek oluşturmaz.

● Hareketin ilk taraftarlarına halktan para toplama görevi verilir. Paranın savaşıma kuvvet ve kudret veren bir şey olması nedeniyle para toplama işinin önemli etkileri vardır. Toplanan paranın miktarı harekete taraftar olanların etkinliğini gösterir ve liderler buna göre seçilir. Ve halkı ayaklanma hareketlerine sokar ve onu ruhunu göstermeye zorlar. "Sen para yardımında bulundun, sen bizdensin. Eğer para yardımında bulunmayı reddedersen sen bir hainsin". Para yardımında bulunmayı reddedenlerden birkaç kişi öldürülür. Halkı harekete daha fazla sokmak için, "sigaraya boykot" gibi bazı basit kısıtlamalar öne sürülür ve sigara içerken yakalanan bazı kişiler idam edilir. Bu gibi suikastler bir örnek oluşturdukları sürece değerlidirler. Onun gibi kırım hareketleri gizli yapılmamalıdır. Genellikle bu gibi olaylara kurban giden lerin üzerinde büyük bir yafta bulunur ve yaftanın üzerinde ihtilal mahkemesince suçlu bulunduğu ve işlediği şu veya bu suçtan dolayı idama mahkum edildiği yazılır.

● Asi, halkı, isyanı bastırmakla görevli olan tarafa ve onunla işbirliği yapanlara bağlayan bütün köprüleri yıkmak zorundadır. Bunlar arasında liberal düşünceli olan, asi ile anlaşmaya eğilimli kimseler terörist taarruzlara hedef olurlar.

● Bütün bunlar başarıldıktan sonra asi çetecilerin harekata başlamaları ve halkın etkili bir şekilde seferber edilmesi için zaman uygundur.

● Başlangıçta kanun dışı ve şiddetli olan terör hareketleri asi için geri tepebilme açısından tehlikelidir, fakat buna uzun seneler can sıkıcı bir şekilde yapılan örgütsel çalışmalarla mani olunabilir. Terörizm hareketleriyle ufak bir asi grubu geniş bir ihtilal hareketinin başına getirilmiştir. Bunlardan bazıları daha başlangıçta bir zafer kazanmış bulunduklarından başkaca hareketlere ihtiyaç duymazlar. Fakat, terörizmin acı sonuçları ve zafer sonrası örgütün dağılmasıyla hesap sonradan ödenecektir.

* * *

CIA'nın "Burjuva Milliyetçi Yol" şeklinde gösterdiği yöntemler görüldüğü gibi ilk adımda halkın dikkatini çekmek için yapılan eylemleri, daha sonra küçükten büyüğe çeşitli hedeflerin esas alınmasını öneriyor. Bütün bunlar, zorla para toplama, liberal fikirli kişileri öldürme, küçük memurları, belediye başkanlarını öldürme, cezalandırma ve davadan dönenleri kurşunlama eylemleri hep bildiğimiz, yaşadığımız olaylar. İlginç olan, bu eylem türlerini sadece Amerikan eğilimli MHP'nin değil, sol görünümlü bazı terörist grupların da yapmasıdır. Nereden gelirse gelsin, emperyalist yıkıcılığın aletleri aynı kurallara bağlıdır.

Fakat nasıl CIA teorisyeni Galula; Çin'de, Vietnam'da, Cezayir'de kendi kurallarını uyguladığı her yerde yenilgiye uğramışsa, bu teorinin piyonlarını da aynı sonuç beklemektedir.

Hedef liberal düşünceliler:
Galula, "Liberal düşünceli olan, asi ile anlaşmaya eğilimli kimseler terörist taarruzların hedefi olurlar" demişti. Bu teoriyi, partinin emriyle uygulama görevini, profesyonel katil Mehmet Ali Ağca üstlendi.

YARIN
Galula'nın kuralları

GALULA
Devlet terörü Karşı devrimci terör

David Galula, "Ayaklanmaları Bastırma Hareketleri-Teori ve Tatbikatı" kitabını 1964 yılında yazdı. Galula, Harvard Üniversitesi Uluslararası İşler Merkezi'nin bir üyesi olarak Amerikan Gizli Servisi CIA'ya danışmanlık yapmaktadır.

Uluslararası İşler Merkezi, Amerikan dış politikasının teorik beyni olarak bilinir. Emperyalist strateji ve taktiklerle uğraşır. Bir dönemin ünlü ismi Henry Kissinger, bu merkezde yıllarca çalışmıştır.

David Galula ise, belki Kissinger kadar tanınmamıştır ama, CIA'nın en önemli uzmanlarından biridir. Bir Fransız yurttaşın oğlu olarak 1919'da Tunus'ta doğan Galula, ilk yıllarını casusluk merkezi Kazablanka'da geçirmiş, Fransız ordusuna girmiş, İkinci Dünya Savaşı yıllarında Avrupa'daki gizli çalışmalara katılmıştır. David Galula, 1945 yılından 1948'e kadar Çin'de bulunmuş, Mao Zedung önderliğindeki halk devrimini bastırmaya çalışan Çan Kayşek ordusuna danışmanlık yapmıştır. Daha sonra Yunan İç Savaşı'nda gerici hükümet kuvvetleri hesabına askeri polis uzmanı olmuştur. 1951-1955 yılları arasında ise, Hong Kong'da Askeri Ateşe sıfatıyla Vietnam Milli Kurtuluş mücadelesini bastırmakla uğraşmıştır. Galula, daha sonra Cezayir'e gitmiş, burada Fransız sömürgeciliğine başkaldıran Milli Kurtuluş Cephesine karşı savaşmıştır. En sonunda ise, CIA'ya girmiş, Amerikan emperyalizminin dünyanın dört bir yanındaki saldırı, yıkıcılık, komplo ve müdahale faaliyetleri için danışmanlık yapmaya başlamıştır.

"Ayaklanmaları Bastırma Harekatı" kitabı, sadece "bastırma" stratejisini değil, her çeşit iç mücadeleyi incelemektedir. Kitapta, halk ayaklanmalarına karşı alınması düşünülen önlemler anlatıldığı gibi, karşı-devrimci ayaklanma yöntemlerine de yer verilmektedir. Kısaca belirtirsek, kitabın amacı devlet terörü ve karşı-devrimci terör için teorik bazı esaslar ortaya koymaktır. Devlet terörü tanımını kullanıyoruz, çünkü Galula'nın tüm önerileri bir CIA uzmanının ideolojisine uygun olarak, en azından anti-demokratiktir, faşist terör yöntemlerini içermektedir.

Galula'nın önerdiği türden stratejilere sahne olan ülkeler, şüphesiz yalnız Çan Kayşek dönemi Çin'i, Vietnam, Yunanistan ya da Cezayir değildir. Hemen akla gelebileceği gibi, yurdumuz da özellikle son yıllarda bütün dünya için ibret verici olan terörist tırmanmalara sahne olmuştur. Terörist eylemlerin bir kısmı tamamiyle gayri-resmidir. Bu alanda özellikle Sovyet kökenli grupların yıkıcı eylemleri kaydedilmelidir. Bu tür faaliyetin önemli bir bölümünü ise, faşist mihrak yürütmektedir ve burada uygulanan yöntemlerle CIA stratejileri arasında dikkati çeken bir benzerlik vardır.

Terörist eylemlerin ikinci bir tarzı, yarı-resmi olanıdır. Özellikle MC hükümetleri döneminde, devlet desteğinde yürütülen MHP ve yan kuruluşlarının terörü buna bir örnektir.

Resmi terör ise, demokrasinin tam anlamıyla yerleşemediği ülkemizde uzun yıllardan beri uygulanmaktadır. Ancak, modern anlamda özel savaş yöntemleri 1966'larda gündeme getirilmiş, Amerikan teşvik ve yardımıyla bu tür faaliyetleri yürütecek özel daireler kurulmuştur. 12 Mart dönemi, resmi terörün zirveye ulaştığı yıllardır ve Galula teorileri bu dönemde büyük bir etkinlik kazanmıştır. O günden bugüne demokratik gelişme doğrultusunda bazı kazançlar olsa da, resmi terör odaklarının faaliyetlerine son verdikleri söylenemez.

Siyasal cinayetlerin, saldırı, soygun ve sabotaj olaylarının, yer yer toplu kırımların yaşandığı ülkemizde herkes bunların perde arkasını, terör odaklarının iç yüzünü merak ediyor. Gazetemiz, bu halk düşmanı örgütleri, eylemleri, yöneticileri ve çalışma tarzlarıyla somut olarak ortaya koymak amacıyla sürekli yayın yapmaktadır. Ancak, terör ve anarşi eylemlerinin dayandığı bir de teori vardır. Anarşi merkezleri, bir takım kural ve yöntemlerle çalışmaktadır. İşte, Galula'nın kitabından bazı parçalar yayınlarken bu amaçla hareket ediyoruz. Anarşiyle mücadele etmek isteyenlerin halk ve demokrasi düşmanlarının çalışmaları hakkında bilgi sahibi olmaları yurdumuzun huzura kavuşmasına yardımcı olacaktır düşüncesindeyiz.

Bu arada, David Galula'nın kitabının Türkiye'de ilk defa yayınlanmadığını da belirtmek isteriz. Adı geçen kitap, 1965 yılında Genelkurmay basımevi tarafından basılmıştır. Kitapta yazılanlardan kamuoyunun haberi olmamasının nedeni, kitabın az sayıda basılması ve bazı ilgili dairelere dağıtılmasıdır.

AYDINLIK

"Polis, belediye reisi, öğretmen hedef alınır":
Galula böyle diyor. Türkiye'de bunun örnekleri çok. İşte kurşunlanmış bir polis, işte Hamit Fendoğlu, işte Keşan TÖB-DER Başkanı.

"Para verirsen bizdensin, vermezsen hainsin":
Beyoğlu'nda haraç vermediği için bombalanmış bir mağaza. Galula, "Para yardımında bulunmayı reddedenlerden birkaç kişi öldürülür" diyor.

ÜLKÜCÜ GENÇLİK DERNEĞİ
Tarih : / /
№ 394
AİDAT MAKBUZU
LİRA 20 KRŞ. —
Yukarıda miktarı yazılı krş. aidat bağışı olarak alınmıştır.
BAŞKAN

SEYİT ALP'İN ROMANI ŞAVK

desenler: sevinç altan

Küheylanımı Beyin aldığını bilirsin, dor tayı kendime isterim...Mizo!..

42

ÖZET

Ararat'tan göçmek zorunda kalan koçerler, Osmanlı Dağıstan Beyin elinde bulunan düzlüğe yerleşirler. Düzlük aslında Türkmene aittir. Dağıstan Bey, Kürtleri Türkmene karşı kullanmayı düşünür. Hacı Osman Beyle dostluk kurar. Kendi kızını ona vermek, Hacı Osman Beyin kızı Kevok'u da kendisine almak niyetindedir. Kevok, başçoban yiğit Memdız'in nişanlısıdır.
Hacı Osman Bey, Kevok'u Memdız'a "berduş" tur diye vermeyeceğini Rispilerine açıklar. Karısı Hacer Hanımın ve Rispilerin tepkisiyle karşılaşır. Memdız'la Kevok'un arası soğumuştur.

— Mızo!
— He...
— Başlık ta isterim.
— İstediğin başım, gözüm üstüne...
— Küheylanımı Beyin aldığını bilirsin, dor tayı kendime isterim.
— Senin olsun.
— Git babana, Apo Safo'ya bildir.
— Hemen mi?
— Hemen.
— İznin ile...
— Güle güle. Benim dam da sizedir.
Mızo yürüdü, ayın aydınlığına girdi.

Araratlılar Zin'in, Mızo'ya verildiğini duyunca "Memdız herkesten habersiz iş görür" diye kızdılar... Sonra da töreden ellerinde kalanı düşünüp hak verdiler. Töreye, Beye omuz silktiler. Beyin elçileri dönünce karşılamaya varan olmadı. Köşelerden gözlediler. İşleri rast gelmişti. Osmanlı Paşası kızını vermiş, bu gece de Kevok'u istemeye gelirlerdi. Memdız'e acınıp "batasın dünya" dediler... "batasın ki fukaranın namusunu berbat ettirmeyesin."

Zin kedere, efkara batmıştı. Mızo'ya verildiği özünü hoşlardı. Eskinin sevdası aydınlığa çıkmıştı. Ardından öksüz, yetim oluşuna bir dertlenirse, Kevok'un Memdız'den alınmasına on dertlerindir. Rispi Meho'nun karısı, kızı başına toplandı. Bir sevinip bir ağladılar. Zin'e uydular.

Bey ağıllardan koç, kuzu getirtti. Konağın önüne boy boy kazan vurdurdu. Yardıma gelen kadınlar ölü gibi sessiz çalışırlardı. Bir de göz ucuyla Kevok'u gözlerlerdi. Kevok, lal otururdu. Hiç bir şeye karışmazdı. Memdız'den gönlünün dediğine ayrılıp Osmanlı beyine vardığı halde niye sevinmez, hayret kalırlardı. Hacer Hanım deli gibiydi. Aldığını bırakıyor, bıraktığını geri alıyordu. Avucundaki tuzu sağa sola savuruyordu.

Araratlıya gün ortası kararıp geceye denk gelirdi. Birbirlerine göz eden avratlar gizlice kazanlara tükürürlerdi.

Semedin köyün öte başından kopup geldi, kazanlara yakın dizlerini kırıp oturdu.

Naze'ye sordu,
— Le Naze, bu nedir?
— Ne nedir?
— Bu ettiğiniz.
— Ne ettiğimizi görmez misin?
— Görürüm,
— Neye sorarsın.
— Le ker bave (Eşek kızı) kimedir onu merak etmişim.
— Banadır.
— Sanadır?
Naze kışkırttı,
— Benim düğünüm olur,
— Kime varırsın?
— Kocama.
Ağız dolusu sövünce kadınlar gülüşlerini tutamadı, ortalık şamatalandı.

Bey konaktan merak edip sordu,
— Ne vardır?
Semedini, görünce kadınların neye gülüştüklerini anladı, sevindi.
— Semedin sana sormışam ne vardır?
— Naze'nin toyu olur.
— Kime varırmış?
— Kocasına.

Bey de güldü, pencereden çekildi. Semedin gitmedi, Hacer Hanım'a yaklaşıp eteğinden çekti.
— Daye bastığın yere kurban, söyle ne vardır?
— Düğün vardır.
— Kime olur?
— Kevok'a.
— Memdız, nerdedir?
— Yoktur.
— E de, Memdız olmadan düğün olur mu, gidip çağırayım.
Parmaklarını şıkırdatarak uzaklaştı. Ortalıkta çıt kalmadı. Önlerindeki işi bahane edip göz göze gelmemeye çalıştılar.

Konuklar gün batımına yakın geldiler. Bey kendi karşıladı sonrada haberci yollayıp rispilerini çağırttı. Bahane bulup evlerinde kaldılar, gelmediler. Bir, ikisi, Bey yalnız kalıp osmanlıya rezil, rüsva olmasın diye gönülsüz vardılar. Dağıstan Bey köşede oturuyordu. Kurumluydu. Payıtahtı ziyaretini anlatıyordu. Sarayların debdebesini, ihtişamını tarife sözün gücü yetmez, diyordu. Geç oldu.

DEVAM EDECEK