Aydınlık

Kuruluş yılı: 1921
Kurucusu: ŞEFİK HÜSNÜ

BÜTÜN ÜLKELERİN İŞÇİLERİ VE EZİLEN HALKLAR, BİRLEŞİN!

SALI
7
Ağustos 1979
500 KURUŞ

İZMİR BELEDİYE GREVİ 2. GÜNÜNDE

(HABERİ 5. SAYFADA)

KARA KUVVETLERİ ASKERİ MAHKEMESİ TARAFINDAN

MİSK yöneticileri bırakıldı...

Silahlı çete kurmak suçundan Sıkıyönetim Mahkemesi tarafından tutuklanmışlardı

ANKARA (ÖZEL)

Kara Kuvvetleri Askeri Mahkemesi MİSK yöneticilerinin tutuklanmalarına ilişkin itirazlarını kabul ederek serbest bırakılmalarına karar verdi.

Geçtiğimiz günlerde MİSK Eğitim Merkezinde MHP'li komandolar bomba imal ederken meydana gelen patlama sonucunda iki komando ölmüştü. Daha sonra yapılan aramada MİSK Eğitim Merkezi garajında patlamaya hazır bir saatli bomba ve bomba yapımında kullanılan malzemeler ele geçirilmişti. Bunun üzerine Ankara Emniyeti yaptığı açıklamada olayın meydana gelişini kamuoyuna duyurmuştu. Yapılan soruşturmalar sonucunda MİSK yöneticilerinin olayla ilişkileri saptanarak Ankara Sıkıyönetim Komutanlığınca gözaltına alınmıştı. Yapılan sorgulamaları sonucunda silahlı çete kurmak suçundan Sıkıyönetim Mahkemesince tutuklanmışlar ve Mamak Askeri Cezaevine gönderilmişlerdi.

Sıkıyönetim Mahke-

(Devamı sa.7, sü.5'de)

Filistinli gerillalara yardım edenler mahkemeye sevkedildi

ANKARA (ÖZEL)

Mısır'ın Ankara Büyükelçiliğini basan dört Filistinli gerillanın eylemlerine bilerek iştirak ettikleri gerekçesi ile gözaltına alınan dört kişi, tutuklanmaları talebiyle dün askeri mahkemeye sevkedildi. Mahkeme vaktin geç olması nedeni ile duruşmayı bugün sabah

(Devamı sa.7, sü.6'da)

Gazetemizde önceki gün ismi açıklanmıştı

Ulubey oba başkanı İzzet Kahraman tutuklandı

ANKARA (ÖZEL)

Gazetemizde önceki gün Ulubey Oba Başkanı olarak açıklanan İzzet Kahraman adlı komando, adam öldürmek, ve hürriyeti tehdit etmekten Ankara Sıkıyönetim Mahkemesi tarafından tutuklandı.

İzzet Kahraman çeşitli olayların faili olarak aranıyordu

Lockheed rüşvet olayı neydi?

1976 Şubatında, basında Amerikan Lockheed Uçak Şirketinin F-104-S uçaklarının satın alınmasını sağlamak amacıyla bütün dün

(Devamı sa.7, sü.4'de)

BELGELER ÖZEL KURYE İLE GETİRİLDİ

Lockheed belgeleri Ecevit'e verildi

- **Bundan beş yıl kadar önce ortaya çıkan Lockheed yolsuzluğu sonucunda birçok ülkede hükümetler değişmiş, devlet yöneticileri tutuklanmıştı**
- **Türkiye' de ise olay uzun süre örtbas edildi**

ANKARA (ÖZEL)

Dünya çapında büyük skandallara yol açan, hükümetlerin istifası, bakanların tutuklanması ile sonuçlanan Lockheed rüşvet olayı ile ilgili olarak ABD'nin elinde bulunan belgeler iki hafta kadar önce Başbakan Bülent Ecevit'e ulaştı.

ABD ile Türkiye arasında bu ilkbaharda imzalanan yeni anlaşma uyarınca Washington'dan özel kurye ile getirilen belgeler, Dışişleri Bakanlığı Genel Sekreteri ve Dışişleri Bakanı aracılığıyla Başbakan'a ulaştırıldı.

Belgeleri içeren zarfların ABD'de mühürlendiği ve Başbakan'a ulaşana kadar hiç bir yerde açılmadığı bildirildi.

Başbakanın bu bilgileri inceledikten sonra gerekli soruşturmanın yürütülmesi için Adalet Bakanlığı aracılığıyla ilgili kuruluşlara ulaştırması bekleniyor.

Amerikan Lockheed uçak yapım şirketi, uçak

(Devamı sa.7, sü.7'de)

Sıkıyönetim Mahkemesince cinayet suçuyla tutuklanan MHP İstanbul Gençlik Kolları Başkanı

Kazım Ayaydın da serbest bırakıldı

Ayaydın' ı 1. Ordu Askeri Mahkemesi serbest bıraktı

Ayaydın, Ali İhsan Özgür' ü öldürmek suçuyla tutuklanmıştı

Kazım Ayaydın, MHP'li Komandoların birçok Eylemini Yönettiği biliniyordu. Sonunda Sıkıyönetim Mahkemesince cinayet suçundan tutuklanmıştı

İSTANBUL (ÖZEL)

Politika Gazetesi Yazı İşleri Müdürü Ali İhsan Özgür'ü taammüden öldürmekle suçlanarak, İstanbul Sıkıyönetim Askeri Mahkemesince tutuklanan Milliyetçi Hareket Partisi İstanbul İl Gençlik Kolları Başkanı Kazım Ayaydın ve Gürsel Başdemir, 1. Ordu Askeri Mahkemesince serbest bırakıldılar.

"Pötürgeli Kazım" lakabıyla tanınan Kazım Ayaydın, Politika Gazetesi Yazı İşleri Müdürü Ali İhsan Özgür'ü öldürmek suçu ile 24 Kasım 1979 tarihinde İstanbul Sıkıyönetim Askeri Mahkemesince gözaltına alınmıştı. Mahkeme delilleri yeterli bularak sanıkların tutuklanmasına karar verdi. Karara itiraz eden sanık avukatlarının başvurusu üzerine 1. Ordu Askeri Mahkemesi, öne sürülen suçu işlediklerine dair yeterli delil bulunmadığı gerekçesi ile oy çokluğuyla sanıkların serbest bırakılmasına karar verdi.

Aynı zamanda İstanbul Üniversitesinde 7 kişinin ölmesi, 42 kişinin yaralanması ile sonuçlanan 16 Mart katli-

(Devamı Sa. 7; Sü: 4'te)

Homeyni gibi Yazdi de, bu Klaşinkof silahların Rusya'dan geldiğini belirtti

İsviçre gazetesi Neue Zürcher Zeitung

İran'a beş koldan silah akıyor

İsviçre'nin en büyük gazetelerinden olan Neue Zürcher Zeitung'un Tahran muhabiri, İran'a çeşitli kanallardan akan silahları, dış güçlerin İran' daki karışıklık çıkarmasını ve azınlık ayaklanmalarından bekledikleri menfaatleri inceleyen ilginç bir yazı yayınladı. Bu yazıyı ana hatlarıyla yayınlıyoruz.

(Devamı Sa. 7; Sü: 1 de)

Yazdi, Rusya' yı Kürdistan' a burnunu sokmakla suçladı

DIŞ HABERLER SERVİSİ

"Tahran Times" gazetesine bir demeç veren İran Dışişleri Bakanı Dr. Yazdi, ülkeye ve

(Devamı sa.7, sü.6'da)

OLAN DİLENCİLERE OLDU.

Kültür Sitesi bahçesinde bomba patladı Üçü çocuk 4 kişi öldü

HABER MERKEZİ

Adana'da bulunan Hacı Ömer Sabancı Kültür Sitesinin bahçesinde dün patlayan bomba üçü çocuk 4 kişinin ölümüne neden oldu. Patlama sırasında bir kişi ise hafif yaralarla kurtuldu. Patlamada ölen kişilerin çevreden para toplayan kişiler olduğu ve olay sırasında bahçede para saydıkları bildirildi.

Bu arada Erzurum'da görevli bir asteğmen memleketi olan Kayseri'de işkence ile öldürüldü. Yine Ankara'da sağ eğilimli bir genç öldürülürken, Antalya Cezaevinde çıkan çatışmada da sağ eğilimli bir mahkum öldü.

Öte yandan İzmir'de yakalanan MLSPB Kasabalılar hücresinin mensubu 5 kişinin evlerinde yapılan aramalarda tabanca ve esrar bulundu. Ziraat Bankası Ciğli Şubesini soyan üç kişi 300 bin lira ile kaçtı.

4. SAYFAMIZDA

Yüksek Askeri Şura çalışmalarını tamamladı

ANKARA (AA)

Yüksek Askeri Şura'nın 2 Ağustosta başlayan olağan toplantısı dün sona erdi.

Genelkurmay Başkanlığı Genel Sekreterliği Yüksek Askeri Şura toplantısıyla ilgili bir açıklama yaptı. Açıklama şöyle:

"Yüksek Askeri Şura iç tüzüğü değişikliklerinin de görüşüldüğü bu toplantı sonucunda, 28 general ve amiralin bir üst rütbeye 44 albayın da tuğgeneral ve amiralliğe yükseltilmesi kararlaştırılmıştır.

"Hazırlanan kararname, Sayın Cumhurbaşkanının onayına yarın sunulacak ve onayı müteakip açıklanacaktır."

Atom bombası atılmasının 34. yıldönümünde, Hiroşima Belediye Başkanı Amerika ve Rusya' yı kınadı

AJANSLAR

İlk atom bombasının atılışının 34. yıldönümü nedeniyle Japonya'nın Hiroşima kentinde 10 binlerce kişi protesto gösterileri düzenlediler. İkinci Dünya Savaşının sonuna doğru 1945 yılında Birleşik Amerika tarafından Japonya'nın önce 5 Ağustos günü Hiroşima, ardından da 9 Ağustosta Nagazaki kentlerine atılan atom bombaları toplam 300 bin kişinin ölümüne yol açmıştı. Hiroşima'ya atılan atom bombasının 34. yıldönümü nedeni ile bir bildiri yayınlayan kent Beledi-

(Devamı sa.7, sü. 7'de)

ajan GALLULA/nın kitabı

CIA'nın anarşi teorisi

Yarın Aydınlık /ta

Bir kere daha...

İstanbul Sıkıyönetim Mahkemesi MHP hakkında suç duyurusunda bulundu

ISTANBUL

İstanbul Sıkıyönetim Komutanlığı Askeri Mahkemesi dün MHP Gençlik Kolları lokalinde 1 Haziran 1979 günü yapılan aramada, üzerinde bir tabanca bulunan tutuklu sanık Muzaffer Selçuk ve tutuksuz iki sanık ile ilgili davanın duruşmasında Askeri Savcı, Cumhuriyet Başsavcılığına suç duyurusunda bulunulmasını istedi.

1 Haziran 1979 günü güvenlik kuvvetlerince Gaziosmanpaşa MHP Gençlik lokalinde 02.00 sıralarında yapılan aramada Alaattin Öztürk isimli komando üzerinde mermi ile yakalanmıştı. Lokalde aynı saatlerde bulunan İsmail Keskinbıçak ve Muzaffer Selçuk isimli komandolar da gözaltına alınmış ve İsmail Keskinbıçak ile Muzaffer Selçuk tutuklanmıştı.

Davanın dünkü duruşmasında Askeri Savcı, esas hakkındaki görüşünü bildirdi.

Askeri Savcı tutuklu bulunan MHP'li komandolardan Muzaffer Selçuk ile Alaattin Öztürk'ün 6136 sayılı ateşli silahlar yasası, öteki sanık, tutuksuz yargılanan MHP'li İsmail Keskibıçak'ın da 1402 sayılı sıkıyönetim yasası gereğince cezalandırılmalarını isteyerek, MHP hakkında Cumhuriyet Başsacılığına suç duyurusunda bulunulmasını isted

(Devamı sa.7, sü.7'de)

Gençler dün Kavaklıderede yüzlerce metrelik kuyruk oluşturdu

Sınav sonuçlarını öğrenme kuyruğu!..

ANKARA (ÖZEL)

Dün sabahın erken saatlerinde Kavaklıdere'de, İtalyan Büyükelçiliğinin karşısındaki bir binanın önünde tama-

(Devamı sa.7, sü.6'da)

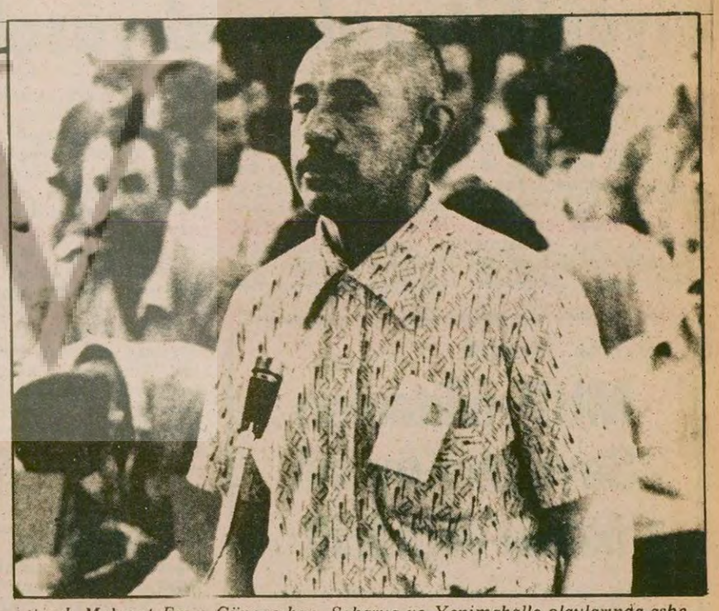

Sanık Mehmet Emin Güneşçıkan, Sakarya ve Yenimahalle olaylarında askeri araca binmek isteyen Musa Altun'u, yere yıkıp dahra ve baltayla öldürenlerden biri. Dünkü duruşmada tanık Ayşe Altun sanığı teşhis ettikten sonra, "Elime bir silah verin de bunu barada öldüreyim." dedi.

K.Maraş olayları davasında bir kadın tanık:

"Kocamı gözümün önünde askeri araca binerken öldürdüler"

ADANA (ÖZEL)

Kahramanmaraş olayları duruşmaları, tanıkların dinlenmesiyle dün de devam etti. Bugüne kadar huzurda dinlenmesine karar verilen 389 tanıktan 135'i dinlendi, üç tanesi de Almanya'da bulunduklarından hazırlık ifadelerinin okunmasıyla yetinildi.

Kocası, askeri araca binerken Mehmet Emin Güneçıkan, Alaattin Menteş ve Mustafa Çavuş tarafından aşağı çekilip, önce balta ile kafasına vurulup sonra tüfekle ateş edilerek öldürülen Hatice Altun ifadesi sırasında "Kocamı, askeri araca binerken aşağı çekip gözümün önünde öldürdüler. Askerler müdahale

(Devamı sa.7, sü.3'de)

BAŞYAZI

Gerici Rusya, ilerici Afgan halkı

Doğu Perinçek

Kim ilerici, kim gerici?

Kim solcu, kim sağcı?

Afganistan'da Moskova'nın bir Valisi gibi hüküm sürmeye çabalayan Taraki mi solcu, yoksa Sovyet sosyal-emperyalizmine karşı elde silah çarpışan Afgan halkı mı?

TRT ne yazık ki, Afganistan halkının mücadelesine de Brejnev'in gözlükleriyle bakıyor. Taraki "solcu" imiş, Moskova'nın kuklasını devirmek için savaşan halk ise, "dinci" ve "sağcı" imiş!

Çağımızda solculuğun da sağcılığın da denek taşı, emperyalizme karşı tutumdur. 18. ve 19. yüzyıllarda, yani burjuva demokratik devrimler çağında, ilericiliğin ölçüsü feodalizme karşı alınan tavırdı. Emperyalizm çağına girilmesiyle birlikte kapitalizm gerici bir nitelik kazandı. Artık bütün dünyada tarihin ilerlemesine hizmet

(Devamı sa.7, sü.9'de)

Seçim zamanı 24 saatliğine verilen toprak

Ülkemizde her beş çiftçi ailesinden biri topraksız, biri on dekardan az, ikisi elli dekara kadar toprak sahibidir. Ancak, beş aileden birinin elli dekardan çok toprağı vardır. Bu durumda her beş aileden dördü topraksız ya da az topraklıdır.

Hızlı nüfus artışı ve tarımın makinalaşması tarım kesiminde topraksız aile sayısını da önemli ölçüde, gün geçtikçe artırmaktadır.

Ülkemizde, Toprak Reformunun yıllardan beri savsaklandığı, özellikle Urfa yöresinde politik oyunların sergilendiği gözden kaçmaz bir gerçek. Gelmiş geçmiş iktidarlarla bölgedeki büyük nüfuz sahibi ağaların-beylerin ortak feodal baskıları, topraksız köylüyü yoksulluğa, göçe zorladığı aşikar.

MC İktidarları zamanında Toprak ve Tarım Reformunu siyasi yatırım yapıp, bölgede göstermelik "toprak" dağıtan MHP, toprak reformunun çıkmaza girmesinde büyük etken olmuş, şimdiki Ecevit iktidarı ise, köylünün derdine adeta sırt çevirmiştir. Tam bir çıkmazda olan topraksız köylü, sesini duyuracağı yeri, kendisini dinleyecek bir yetkiliyi adeta mumla arayacak bir duruma gelmiştir.

Tatlıca köyü muhtarı Mehmet Aslan, "Köylüye ne zaman toprak verildiki?" diyor

Bakın ne diyor Urfa, Tatlıca köyü muhtarı Mehmet Aslan, "Bizim kaderimiz bu olsa gerek. Her partiye, her iktidara alet olduk, yıllardır. Seçim zamanı gelir, parlamenterler bülbül kesilirler. Bol keseden vaadlerle, birazcık olsun onlara umut bağlamamızı sağlarlar. Ne yapalım. Çaresiziz. Şimdiye kadar Toprak Reformu diye bir şey yapılmış değildir. Herşey göstermelik ve politik yatırımdan öte gitmemiştir. Sadece, seçim zamanı 24 saatliğine toprak verildi. Sonra geri alındı."

Göstermelik de olsa Urfa'da biraz toprak dağıtıldı. Ama, ne oldu sonra? Ağa, aldı toprağı geri. Köylü sesini çıkaramadı. Çıkaramaz çünkü: koskoca ağa ile kim başa çıkardı ki?.. Ağa hükümet, ağa silahlı nüfuz sahibi, ağa büyük.

Topraksızlık Türkiye'de yaşayan her beş aileden dördünün sorunu. Topraksız köylü, zorunlu olarak kırsal alandan büyük kentlere, metropollere akın ediyor, gün-geçtikçe. Kırsal alandaki nüfus oranı da dolayısıyla toplam nüfus içinde giderek azalmaktadır. Ancak, kırsal alandaki nüfus sayısal olarak azalmamıştır. Burada ivedi çözüm: Kırsal alanda yaşayan topraksız köylüyü, politik oyunları bir kenara bırakıp yıllardır özlemini çektiği toprağa kavuşturmaktır. Böylece, kırsal alanda dengeli bir alan gelişmesi ve köylünün kalkındırılması için itici bir güç sağlanmış olur.

FİKİR MEYDANI

CEZA YARGILAMASINDA KATILMANIN ÖNEMİ

A.Olcay Yalçın
Hukukçu

CEZA yargılamasının yapılabilmesi için "koğuşturma" yani yargılama makamının önüne suç isnadının getirilmesi zorunludur. Bu koğuşturma görevinin devlet adına, savcılıkça yapılmasına "devlet koğuşturması" denildiği gibi bazı hukukçularca toplumsal itham, devlet ithamı gibi adlar da verilmektedir. Bu tür bir ithamın yargılama önüne getirilmesine, bilindiği gibi, "Kamu davası" denilir.

Ceza yargılamasında asıl olan, iddia makamını toplum adına savcılığın işgal etmesidir. Ancak, bazı haklı gerekçelerle, suçtan zarar gören kişilerin de kişisel olarak (şikayete bağlı suçlarda) ya da savcı ile birlikte (katılma) iddia makamında bulunmaları, ceza yargılamaları yasalarında yer almıştır.

Suçtan kişilerin de zarar görmüş olmaları, kişinin de koğuşturma görevinde yer alabilmesini mümkün kılar. Herne kadar koğuşturmayı, hukuken örgütlenmiş olan devletin, konuya özgü organları ile yapacağı kuralı kesin ise de bazı hallerde, kişilerin de bu organların yanında yer alması kaçınılmazdır. İşte, suçtan zarar gören kişi ya da kişilerin de kamu davasına katılmaları önemli bir kurum olarak C.Y.Y. md. 365' de "müdahale yolu ile amme davasına iltihak" başlığı ile düzenlenmiştir.

Katılmanın konusu

Kamu davasına katılma, yasaların sistematiği ve katılma kavramının temel felsefesi gözönüne alındığında, basit anlamda "kişisel hakların hüküm altına" alınması gibi gösterilemez. Gerçi katılan (müdahil) kamu davasına katılma arzusunu belirtirken, şahsi haklarının da hüküm altına alınmasını isteyebilecektir. Bu durumda katılmanın asıl özünü teşkil eden ceza davasına, şahsi hak davası da eklenip-birleştirilerek görülecektir. Kaldı ki, katılan kamu davasına katılırken şahsi haklarından söz etmezse, yargılama makamı (Meğer ki yasada aksi öngörülmüş olsun) şahsi haklara hükmedemeyeceği gibi, salt şahsi hak istemek suretiyle katılma da olmaz. (4. C. D. 18. 10. 1950, 1. C. D.. 10. 12. 1959, Ç. III, 408.)

Şahsi hak bakımından kamu davasına katılmak hem, birçok ülkede tartışmasız kabul edilmektedir hem de bizde uygun görülmektedir. Bunun olumlu yönleri hemen herkesçe kabul edilmekte ve karşı çıkılmamaktadır ki bizce de doğru olan budur. Gerçekten, şahsi haklar bakımından katılma kabul edildiğinde, görülmekte olan ceza davası ile birlikte çözüme varılacak, böylece maddi, manevi, zaman gibi birçok yönlerden tasarruf edilmiş olacaktır.

Kamu davasına şahsi hak bakımından katılma genellikle uygun bulunduğu halde, katılma ceza davası bakımından olduğunda doktrin ve uygulamada tartışmalar başlamaktadır. Bazı hukukçular katılmanın, iddia yönünden yararlı bazıları toplumun çağdaş yaşam düzeyine ve gereksinimleri gereği uygun olduğunu savunurlarken bir diğer hukukçu grup katılmanın yargılama işini "kişisel intikam" almaya yönelttiğini iddia edip, karşı koymaktadırlar.

"Katılma Kurumu" hemen tüm ceza yargılamaları yasalarına girmiştir. Yasamız bu konuda, daha ileri bir adım atarak, katılmayı sadece belli suç ya da belli durumlarda değil, suçtan zarar gören her ilgiye tanımıştır.

Ödev ve yetkileri

Katılanın, bu sıfatıyla zorunlu bir ödevi yoktur. Sadece, genel olarak, duruşmada hazır bulunan herkes gibi, duruşma düzenini bozmamak zorundadır. (CYY. md. 378)

Katılanın yetkileri ise CYY. 367. maddesinde aynen şöyle düzenlenmiştir: "dahili davanın haiz olduğu haklar: müdahale talebi kabul edildiği anda dahili dava olan kimse şahsi dava müddeisinin haiz olduğu aynı haklardan istifade eder." Şu halde katılan, kişisel davacının sahip olduğu tüm haklardan yararlanacaktır. Kişisel davacı ise ceza yargılamaları yasamızda kural olarak savcı durumundadır. Demek oluyor ki, kamu davasına katılan kişi savcının yetkilerine sahiptir. Savcı nasıl dinlenirse, katılan da öyle dinlenir. Kamu davasında savcıya tebliği gereken her karar katılana da tebliğ edilir. (md. 354) Katılan, şahsi davacı ya da savcı gibi, kanun yollarına başvurabilir. (md. 360) Mamafih katılanın kanun yoluna başvurmasını özel olarak düzenlemiştir yasamız. CYY. 371. maddesinde "katılan savcıya bağlı olmadan kanunyollarına başvurabilir" hükmünü getirmiştir.

Kanaatimizce, katılan kural olarak savcının tüm yetkilerine sahip olduğuna göre, şahsi davacı ya da savcı gibi tanık ve bilirkişi de dinletebilmeli. Bu konuda karar elbette mahkemenin olacaktır. Nitekim CYY. 237/ son fıkrasında şöyle denilmektedir: "Mahkeme vukubulan talep üzerine veya kendiliğinden şahit ve ehlihibre celbini ve başkaca sübut sebeplerinin ihzar ve iradını emredebilir".

Son olarak önemli bir duruma da değinmek istiyorum: Katılma, ancak davanın tek olması halinde mümkündür. Dava açılmış olmasına karşın, katılanın başka bir dava açmaya hakkı varsa ve bu hakkını kullanabilmesi de söz konusu ise, ceza yargılaması yasamızın düzenlediği anlamda "hukuku amme davasına iltihak"tan bahsedilemeyecektir. Katılmada dava tek olduğundan, tek olması da gerektiğinden, ilgililer (katılanlar-müdahiller) davaya bulunduğu yerden girerler. Katıldıkları tarafın makamını ortaklaşa işgal ederler. Böylece makam işgal ettiklerinden taraf olurlar. Burada "taraf ortaklığından "söz etmek mümkündür. Taraf ortaklığında birleştirilmiş iki ayrı dava yoktur. Dava tektir. Sadece bu davanın davalı veya davacı tarafında birden fazla kişi vardır. Ayrıca bu tarafların ayrı bir dava ikame etmeleri de mümkün değildir. Çünkü, biliniyor ki, aynı eylemden ötürü aynı kişi aleyhine birden fazla dava açılamaz. Zaten "katılma" kurumunun düzenlenmesi de bu zorunluluktan doğmaktadır.

Örneğin geçen yıl aralık ayı sonunda Kahramanmaraş'ta meydana gelen hükümete karşı eyleme kalkışma (isyan) ve bölge insanlarını birbirine karşı silahlandırmaya yönelik olaylarda, zarar gördüğünü iddia eden kişi ya da örgütler halen yargılanmakta olan sanıklar aleyhine ayrı bir dava ikame edemeyeceklerdir. Çünkü, somut örnek olayda, sanıkların birden çok olması ayrı dava açılmasına yetmeyecektir. Davaya konu olan eylem, tektir. Alabildiğine geniş-yoğun olmasına karşın eylem tektir. Hatta örgütlü ve olayların birbirine bağlı olarak gelişmesi de davaya konu olan "suçun" belirlenmesi bakımından önemlidir.

Şu halde, sözü edilen konuda ayrı bir dava açılamayacağına göre, ancak katılma mümkündür. (Nitekim, Kahramanmaraş davasına katılmalar olduğunu basından duyduk.) Burada katılan savcı ile aynı makamı işgal ettiğinden, savcının tüm hak ve yetkilerine sahiptir. Sanıkların yüzlerce olması davanın tekliğine gölge düşürmediğinden katılanlar, dava ile ilgili olmak kaydıyla tüm sanıklar hakkında ithamda bulunabilecekler, tanık ve bilirkişi dinletip kendilerine soru sorabileceklerdir.

Sonuç olarak, gelişen olaylar karşısında "katılma kurumu" daha da önem arzetmektedir. Örgütlü suçlar giderek belirginleşmektedir. Örgütlerin işledikleri suçlar ise tarafları birden çok olan davaları içermektedir. Bu yüzden özellikle yargıçlarımızın katılma kurumuna gereken önemi vererek, gerçek adaleti sağlamaları ve (sanık olsun, mağdur olsun) tarafların yargıya güvenlerini daha da güçlendirmeleri gerekmektedir.

demokrat gözüyle

lütfü oflaz

Cenaze marşı!

"Ey şanlı ordu...
Ey şanlı asker..."

Bizim askersever (!) MHP'liler, daha düne kadar, mehterin eşliğinde böyle gürlemekteydiler.

Her zaman olduğu gibi, askeri bir idarenin özlemini çekmekteydiler.

Gazetelerinde, silahlı kuvvetleri göreve davet eden yaldızlı davetiyeler neşretmekteydiler.

Sıkıyönetimin acilen ilanı için çeşitli tertiplere girişmekteydiler.

Derken sıkıyönetimin ilanıyla birlikte emellerine erişmekteydiler.

O zaman da düğün bayram etmekteydiler.

Hatırlayınız o günkü MHP yayın organlarını.

Hatırlayınız "hoşgeldin asker" çığlıklarını.

. . . . . .

Fakat heyhat!

Manzaraya bak:

O gün askere methiyeler düzen MHP'liler, bugün adeta ateş püskürmekteler.

Askeri mahkemeleri açıkça tehdit etmekteler:

"Ya tam susturacağız...
Ya kan kusturacağız..."

Ve devamla:

"Sıkıyönetim hakimlerinden hesap soracağız..."

Kime kan kusturacaksın Doğan Öz'ün idamlık katili İbrahim Çiftçi?

Kimden hesap soracaksın İbrahim Çiftçi'yi cinayete azmettiren MHP Grup Başkan Vekili İhsan "Kabadayı" efendi?

Silahlı kuvvetlerden mi?

Onun askeri mahkemelerinden mi?

Ya da askeri mahkemelerin hakimlerinden mi?

Örneğin Ankara Sıkıyönetim Mahkemesi Başkanı albay Hamdi Sevinç'ten mi?

İyi ya bu yönetimi, bu mahkemeleri sen istemedin mi?

Sıkıyönetim oylamasında, senin ve grubunun parmakları meclisin neredeyse tavanına değmedi mi?

Söyle değmedi mi?

***

Askere "gel" diyen kendileriydi.

Şimdilerde "git" diyen yine kendileri.

Niye mi?

Çünkü MHP şefleri, 12 Martvari bir sıkıyönetim ümidetmişlerdi.

Kendilerine ilişmeyecek, ama sola ağır darbeler indirecek bir askeri idare düşlemişlerdi.

Bu arada da birkaç yurtsever gencin ipe çekilmesini beklemişlerdi.

Ne var ki kendi kazdıkları çukura kendileri düşmüşlerdi.

Başkaları için hazırladıkları yağlı ilmiği kendi boyunlarında görüvermişlerdi.

Altlarındaki iskemle çekildi ha çekilecekti.

Son dualarını yapmaya zaman bulabilecekleri bile şüpheliydi.

Mehterin:

"Ey şanlı ordu.. Ey şanlı asker" marşı, MHP'lilerin kulaklarına, cenaze marşı gibi gelmekteydi!

HALKIN SESİ

GAZETEMİZİN SAHİBİ 45 MİLYON HALKTIR

ZONGULDAK

Çaycuma Cezaevinde siyasi kitap okumak yasak

Çaycuma cezaevi savcısı cezaevine geliyor, şöyle diyor, "Bu cezaevinde siyasi kitapları okumak yasak ve burada politika yapılmasına kesinlikle izin vermeyeceğim"

Bu zamana kadar kitapların 'k'sı akıllarına gelmiyor da buraya üç devrimcinin gelmesiyle birden bire savcı beyde değişiklik oluyor. Neden acaba, mahkumların bilinçlenmesinden mi korkuyorlar? Savcı bey deste deste seks kitaplarına, ahlaksız yoz kitapların okunmasına izin veriyorda devrimci kitapların okunmasına neden izin vermiyor. Anlaşılan devrimci fikirlerin cezaevine girmesinden korkuyor, yoz seks kitaplarının yerini devrimci kitapların almasından korkuyor. Cezaevi savcısı bu yetkiyi nereden alıyor acaba? Anayasa kanununun kaçıncı maddesinde yazıyor: Cezaevlerinde siyasi kitapların okunamayacağı?

Bilindiği gibi biz üç devrimci arkadaş TİKP'nin "Amerikan U-2 Uçaklarına ve Rusya'ya Teslimiyete Hayır", afişlerini asarken izin almadığımız gerekçesi ile tutuklanmıştık. Oysa alındı belgemiz il sınırları içinde geçerli idi.

Sayın Savcı bey, şunu iyi bilesin ki, fikirlere, kitaplara zincir vurulamaz. Bırakın bu kanunsuz işlerle uğraşmayı. Lütfen yasalara saygılı olun..

Biraz da mahkum arkadaşların dertleriyle ilgilenin. Biliyor musunuz, onbeş kişilik koğuşlarda, 18-20 kişi yatıyor. Bazen bu sayı 30'a çıkıyor.

Badana yapmak için mahkum arkadaşlardan para toplanıyor, ayrıca çeşitli tamirler için de para toplanıyor.

Mahkum arkadaşlar yemeklerini kendileri yapıyorlar, yemek malzemelerini kendi paralarıyla temin ediyorlar.

Çaycuma cezaevine harcanması gereken, Adalet Bakanlığı tarafından ayrılan ödeneğin Çaycuma cezaevinin neresinde harcandığını görmek mümkün değil.

Nazım Ayaroğlu

SİLİFKE MERSİN

MHP militanları Sayağzı Köyünü üs mü yaptılar?

Ben Silifke'nin Sayağzı köyünde oturuyorum. İşimden akşam evime dönerken MHP'li komandolar yolumu kestiler.

"Sen kominist sin ha" diyerek toplanıp beni dövdüler. Bunun aynısını başka devrimci arkadaşlara da yaptılar. Bu saldırıların başını ÇOLAK lakabı ile bilinen kişi çekmektedir. Ayrıca bir kahve tutmuşlar ve dernek gibi çalıştırıyorlar. Gece toplanıp köy içinde geziyorlar, slogan atıyorlar. Köy halkı bu durumdan tedirgin olmaktadır. Halk bunlardan nefret etmektedir.

Şehir içinde MHP ve ÜGD'nin kirli işleri iyice açığa çıktığı için toplantı ve eylem planlarını burada yapmaktadırlar. Köye gelen yabancı birisi olursa kendi tekkelerine götürüyorlar. Fikirlerini kabul etmeyenleri dövüp bir daha bu köye gelirsen seni keseriz demektedirler. Ayrıca her akşam yollarda boy gösterisi yapıyorlar.

Ayrıca karşımızda bulunan belediye çamlığında toplandıklarını da duydum. Burada tabanca sesleri her akşam geldiği halde yakalanan olmamaktadır.

Bir Okuyucu

ISTANBUL

Hürcam-İş yöneticileri kimin yanında?

Hürcam-İş Sendikasının temmuz 1979'da yayınlanan yayın organında Türkiye İşçi Köylü Partisi (TİKP) Başkanı Doğu Perinçek'in, AP Başkanı Süleyman Demirel ile bir görüşmesi resimli olarak, "Maocuların açık yürekliliği" başlığı ile yayınlandı. Bu yazı baştan sona Hürcam-İş yönetimine sızan ve sendika yayın organını ele geçiren TKP'li Ali Rıza Gülkaya ve çevresinin görüşlerini yansıtıyordu.

Sözkonusu yazıda TİKP'ye bol bol iftira ve Rusya'ya övgüler yer almakta, TİKP'nin Milli Birlik Hükümeti önerisine saldırılmaktadır. Hürcam-İş'in TKP'li yöneticileri, yazının başında TİKP Başkanı Doğu Perinçek ile AP Başkanı Süleyman Demirel arasında geçen konuşmayı vermiş ve Doğu Perinçek'in Demirel'e "nasihat" çektiğini, "anti-Sovyetizm" konusunda TİKP'nin bütün sorumluluğunu yerine getirdiğini yazmışlar. Aslında onlar da bu yazılarında Demirel'in Rusya'ya karşı teslimiyet içinde olduğunu istemeyerek de olsa yazmaktalar ve "Demirel'in anti-Sovyetizmi bile artık Maoculara az gelmektedir" demekteler.

Yazı Rusya'yı sosyalist bir ülke imiş gibi göstermeye çalışmış ve Rusya'ya karşı çıkanları anti-Sovyetizmle suçlamış. Hürcam-İş yöneticileri şunu iyice bellesinler ki, bugün Rusya'ya karşı çıkmanın bir tek adı vardır, o da "Anti-emperyalizm"dir. Sovyet idaresi, işçi-köylü-asker iktidarı demektir ve Rusya'da tasfiye edileli çok olmuştur. Şimdi Rusya'da iktidar, tekelci bürokrat burjuvazinindir. Rusya'da emperyalist bir süper devlettir. Bu nedenle Rusya'nın yıkıcılığına ve hegemonyacılığına karşı çıkmak sapına kadar anti-emperyalizmdir.

Yazıda belirtildiği gibi Demirel'in de Rusya'ya karşı açık tavır alamamasının nedeni budur. Demirel eskimiş anti-komünizm silahını elinden atmadıkça Rusya'ya karşı tavır alamaz. Çünkü bugün dünyada komünizmin en azgın düşmanı Rusya'dır. İsimleri ne olursa olsun en esaslı anti-Sovyetizmi bugün Brejnevler ve uşakları yapıyorlar.

Revizyonist Hürcam-İş Yöneticileri ayrıca TİKP'nin, MHP ile iyi "anlaştığını" yazmışlar. Onların bu yazdıklarına çocuklar bile güler. Biraz zahmet edip MHP'nin yayın organı Hergün gazetesine bir göz gezdirseler MHP'nin esas hedefinin TİKP olduğunu görürler. Hergün yazarları da aynı TKP'li uşakların ağzıyla Doğu Perinçek ve TİKP'ye küfürler etmektedirler.

Hürcam-İş yöneticileri biraz etraflarına bakınsınlar, bakınsınlar da bu tür yazılara ortak olmalarının kimleri sevindirdiğini iyi görsünler. Bu tür yazılar ancak-milli bağımsızlığımızın düşmanları iki süper devlete ve özellikle de Rusya'ya yarar. MHP'ye yarar. Siz Hürcam-İş yöneticileri, işçi sınıfının birliğinden yana iseniz bölücüleri ve emperyalist uşaklarını aranızdan atın.

Ayrıca TİKP'nin MHP'nin yerini alma gayreti içinde olduğunu yazmışlar. Sahte TKP'liler gözlerinde Brejnev'in at gözlükleri olduğu için Türkiye'de olup bitenleri değil Brejnev'in gösterdiklerini görmekteler, ama Hürcam-İş Genel Sekreteri Ali Rıza Gülkaya şunu iyi bilmelidir ki cam işçileri o gözlükleri takmayacaktır.

TİKP'nin öne sürdüğü Milli Birlik Hükümeti önerisi de yazıda saldırıdan payını almış. TKP'lilerin Milli Birlik Hükümeti önerisi saldırmaları doğaldır. Çünkü partimizin bu önerisi bugün Türkiye'nin, Türkiye halkının çıkarlarına hizmet etmektedir. Rusya'nın yıkıcılığına ve MHP'nin faşist terörüne karşı Milli Birlik Hükümeti önerilmektedir. Hürcam-İş yöneticilerine soruyoruz; Sizler Rusya'nın yıkıcılığından mı yanasınız, yoksa Rus sosyal-emperyalizmine direnen çetin ceviz bir Türkiye'den mi? Sizler MHP'nin faşist teröründen mi yanasınız, yoksa MHP'den hesap sorulmasından mı?

Eğer ikincilerden yanaysanız, aranızdaki TKP'li Rus uşaklarına karşı kararlı tavır alın. Ancak o zaman cam işçilerinin gerçek çıkarlarını savunmuş olursunuz ve ancak o zaman işçi sınıfının birliğini gerçekleştirebilirsiniz. Çünkü bölücülerle ve emperyalist uşakları ile birlikte yürüyenler emperyalizme karşı çıkamaz ve sınıfın birliğini gerçekleştiremezler.

Hürcam-İş'in TKP'li yöneticileri neden TİKP'ye ve Doğu Perinçek'e böylesine adice iftiralarla saldırıyorlar dersiniz? Çünkü TİKP ve Doğu Perinçek Rus sosyal-emperyalizmine karşı Türkiye halkının mücadelesinin en önünde yer almaktadır. Çünkü TİKP'li işçiler, revizyonist Hürcam-İş yönetimine karşı yükselen muhalefetin en önünde yer almaktadırlar. Hürcam-İş'e sızmış bir kaç sahte TKP'li, kendilerine karşı yükselen muhalefeti engelleyebileceklerini sanarak TİKP'ye ve önderine iftiralar yöneltmekteler.

Hürcam-İş Sendikasının diğer yöneticileri cam işçilerinden yükselen şu sesi iyi işitsinler:

TKP'li işçi sınıfı hainleri Hürcam-İş yönetiminden gitmelidirler. Ya bu sese kulak verirsiniz, ya da siz de onlarla beraber gidersiniz.

Teknik Cam Fabrikası
İşçisi Ali Kaya

GÜMÜŞHANE

Ağa tarafından dağa gönderilen çobanın ölümünden kım sorumlu?

Geçenlerde çalıştığım yurtdışından memleketim olan Bayburt'un Yoncalı köyüne gittim. Duyduğuma göre köyün ağası Ahmet Aydın, yanında çalışan 17 yaşındaki çobanı iki koyununu kaybettiği için dövmüş ve koyunları bulması için dağa göndermiş. Koyunlardan biri başka bir sürüye karışmış halde bulunmuş. Akşam sürü dönmüş, ama çoban dönmemiş. Mayıs ayının başında, karlar kalkmak üzere iken çobanın cesedi bulunmuş. Ölünün kemiklerini incelemek için Ankara'ya göndermişler ama bir sonuç çıkmamış. Köylüler çobanı ağanın öldürttüğünden şüphe ediyorlar. Ama ağanın korkusundan bir şey yapamıyorlar. Durumun yetkililerce araştırılmasını arzederim.

Yoncalı köyünden
bir yurttaş

DOĞU PERİNÇEK

Doğacak Olan Güneş

Pazarcık Demirciler Mitingi
9 Eylül Izmir
19 Mayıs Ankara
Konuşmaları **Çıkıyor**

İsteme Adresi: TİKP Yayınları
Necatibey Cad. 22/19 Sıhhiye/ANKARA
GENEL DAĞITIM: TÜR-DA

TİKP YAYINLARI 15 LİRA

BULMACA

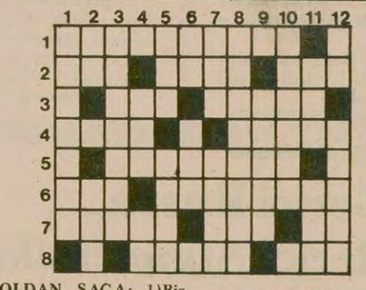

SOLDAN SAGA: 1) Bir sürecin, belli bir döneminde anahtar rol aynayan, diğer çelişmeleri kendine tabi kılan çelişme. 2) Feodal bir kalıntı olarak ülkemizde sosyo-ekonomik varlığını sürdüren sömürücü bir sınıf- Düş-Bir çoğul eki. 3) Tersi değerli bir maden- Bütünleme, tamamlama. 4) Tersi geçmiş- Tersi bir erkek adı. 5) Üç yanı denizle çevrili kara parçası. 6) Kesişen iki çizgi arasındaki açıklık - Deniz teknelerinin iç yanı. 7) Tersi bir giysi - Şan - İz, işaret. 8) Durgun ve sessiz - Yiğit, kahraman.

YUKARIDAN AŞAĞI: 1) Bir yolu kapamak için, çeşitli eşyalar yığılarak yapılmış engel. 2) Sindirim kanalının başlangıç yeri - Tahıl yığını. 3) Çicekleri türlü renkte olan bir süs bitkisi. 4) Kör - Rüzgara emir. 5) Tersi bir ünlem - Tersi ele avuca sığmayan, atılgan. 6) Lülenin yarısı - Saç teli. 7) 'Kötü' karşıtı - Engel (eski dil). 8) Her kalıba giren, hoppa. 9) Evli ya da dul Fransız kadını. 10) Bıkkınlık belirten bir sözcük. 11) Bir emir - Lisan. 12) Kimyada Erbiyum'un simgesi - Kaslarda meydana gelen ani ve ağrılı kasılma.

DÜNKÜ BULMACANIN ÇÖZÜMÜ

	1	2	3	4	5	6	7	8	9	10	11	12
1	A	K	U	P	U	N	K	T	U	R		D
2	S	A	L	I	S	E		S	A	İ	B	E
3	İ	M	A	L	A	T	Ç	U		Y	İ	V
4	S	A	K	A	R		A	K	R	A	N	
5	T		K	E	N	T		A	K	A	Ç	
6	A	N	K	İ		R	A	N	Z	A		İ
7	N		T		D	E	L	İ		R	E	T
8		N	Ü	T	Ü	Ğ		S	U		N	A

İzmir Belediyesinin 8300 işçisi grev için yapılan oylamaya evet dediler. Yandaki fotoğrafta ise Genel-İş'in hazırladığı 30 bin afiş İzmir'in duvarlarına yapıştırıldı. Grevin sloganları belirlendi. İşçiler grevin hak istemek için yapıldığını, İzmir halkını zor durumda bırakmak istemediklerini fakat bu durumun sorumlusunun haklarını vermek istemeyen Alyanak olduğunu söylüyorlar.

İzmir Belediyesinde grev ikinci gününde

İZMİR (ÖZEL)

Üç aylık ertelemeden sonra dün yeniden başlayan İzmir Belediyesindeki grev olaysız devam ediyor. Elektrik, Su ve Havagazı İşletmeleri dışında bütün işyerlerinde uygulanan greve 6300 işçi katılıyor. Belediye Başkanı İhsan Alyanak, dün yapacağı ilan edilen basın toplantısını iptal ederek ortadan kaybolurken, grev konusunun dün akşam geç saatlerde CHP Belediye Meclis grubunda tartışılmaya başlandığı öğrenildi.

Grev kapsamına girmesine rağmen, sağlık ve cenaze kaldırma işleri grev gömlekli işçiler tarafından yapılıyor. Fuar hazırlıkları grev nedeniyle aksamamakla beraber yurt dışından sergilenmek üzere getirilen çeşitli mallar gümrükten alınamıyor. Bu durumun devam etmesi halinde Fuarın açılışının tehlikeye gireceğini belirten yetkililer, grevin 1 hafta içinde bitirilmesi gerektiğini söylüyor. Genel-İş yetkilileri ise grevin düzenli bir şekilde devam ettiğini Belediye Başkanı İhsan Alyanak'ın toplusözleşmenin, imzalanması için karar vermesini beklediklerini söylüyorlar.

Öte yandan dün bir basın toplantısı yaparak greve ilişkin görüşlerini açıklayacağı söylenen belediye Başkanı İhsan Alyanak daha sonra toplantıyı iptal ederek ortadan kayboldu. Bu arada grevin kaldırılması için devreye giren İzmir Valisi Necdet Calp, öğleden sonra Genel-İş yetkilileri ile görüşerek bilgi aldı. CHP Belediye Meclis Grubu ise dün gece durumu görüştü. Bütün bu gelişmelere karşılık ilgililer grevin ancak hükümetin, İzmir Belediyesine mali garanti vermesiyle sonuçlanabileceğini belirtiyorlar.

YORUM

Seçimler, taban fiyatları ve İzmir Belediyesindeki grev..

Hüsnü Ovacık

Bir bakanın elini kolunu sallayarak üreticinin arasına girip taban fiyatından memnun olup olmadığını sorması, ülkemizde kolay kolay rastlanacak olaylardan değildir. Bakanlar, basın toplantılarında ya da TRT'de taban fiyatlarından bahsederler ama üreticilerin arasına pek giremezler. Bugünlerde değişik bir durum var. Ticaret Bakanı, kahvelerde pamuk üreticilerinin arasına giriyor, hatırlarını soruyor, taban fiyatlarını nasıl bulduklarını soruyor. Üreticiler de memnun olduklarını söylüyorlar. Şimdilik gazetelere yansıyan durum bu.

Anlaşılan CHP'nin yüksek taban fiyatları üzerine kurulan seçim stratejisi, belli ölçülerde başarılı oluyor. Manisa, Aydın ve Muğla gibi üzüm, incir ve pamuk üreticilerinin yoğun olduğu illerde yapılacak seçimleri CHP böyle kazanmayı hesaplıyor.

Durum böyle olunca, İzmir Belediyesinde bir türlü çözülemeyen toplusözleşme meselesi de anlaşılır hale geliyor. Belediyenin 8 bini aşkın işçisi ortalama 4500-5000 lira arasında maaş alıyor. Bir ailenin bu parayla geçinemeyeceği, eline en az 9-10 bin lira geçmesi gerektiği açık. Ama ekimde İzmir'de seçim yok. Bu yüzden Belediye grevi mayıs ayından beri ertelenip duruyor. Yine bu yüzden son günlerde Ege'ye yığılan bakanlar, İzmir'de hiç oyalanmadan Manisa'ya, Aydın'a ve Muğla'ya gidiyor.

Gerçekten İzmir'de bugün başlayacak olan grevin sonu bellidir. Sendikanın istekleri üç aşağı beş yukarı kabul edilecek ve grev fazla uzamadan bitirilecektir. Çünkü: Birincisi, işçilerin talepleri haklıdır. İkincisi, tam fuar zamanı başlayacak grevin Alyanak ve hükümete vereceği zarar büyüktür. Hükümetin sorunu hem mümkün olanın en azını vererek kurtulmak, hem de Alyanak'ı öne sürerek işçilere hedef olmamaktır. Alyanak'ın sorunu ise her zaman olduğu gibi "Başkanlar Başkanı" kalmaktır. Önümüzdeki birkaç gün içinde Ankara'dan Alyanak'ın beklediği telefon gelecek ve "bitir bu işi" denecektir. Hükümetten istediği mali garantiyi alan Alyanak da imzayı atacaktır.

Grevin ortaya çıkardığı bazı gerçekler de Genel-İş Sekreteri Ertan Andaç tarafından üstü kapalı bir şekilde dile getirildi. Andaç, Alyanak'ı kendisi ve oğulları için mal beyanında bulunmaya çağırdı ve "belediyeden net 20 bin lira aylık alan Alyanak'ın yardakçılarından" söz etti.

Alyanak'ın danışmanları, bunların belediyeye doldurduğu İGD'li kadrolar ve bu gibilere sağlanan diğer belediye imkanları açıklanmalıdır. Ortalama işçi net 4500 lira alırken, kim 20 bin lira almaktadır? Alyanak, işçiye verecek parası olmadığını söylerken kimlere ne gibi çıkarlar sağlanmaktadır ve bunlar ne için yapılmaktadır? Bu soruların cevabını vermek herşeyden önce cevabı bildiğini söyleyen Genel-İş temsilcilerine düşmektedir.

İTO Başkanı Kuşçulu: "Özel sektöre ayrılan transfer payı son derece düşüktür"

İSTANBUL (THA)

İstanbul Ticaret Odası Başkanı Nuh Kuşçulu dün yaptığı açıklamada transfer programı içinde özel sektöre ayrılan payın çok az olduğunu belirtti ve şunları söyledi:

"Hükümetçe hazırlanan 195 milyon dolarlık transfer programı içinde özel sektöre sadece 20 milyon dolar ayrılmış bulunduğunu öğrenmiş bulunuyoruz. Özel kesime ayrılan bu meblağın son derece düşük bulunduğu açıktır. Bu uygulamanın hükümetle özel sektör temsilcilerinin yaptıkları toplantıda ileri sürülen kamu ile özel kesim arasında dış kredilerin kullanımında fark gözetilmeyeceği yolundaki yetkililerin beyanlarına ters düştüğünü vurgulamak isteriz.

Yolcu otobüsü ile minibüs çarpıştı: 5 ölü, 13 yaralı

DİYARBAKIR (THA)

Dün sabah Diyarbakır'ın Seyrantepe mevkiinde bir yolcu otobüsü ile minüsübün çarpışması sonucu meydana gelen kazada 5 kişi öldü, 13 kişi de yaralandı.

Sabah saat 8'de garajdan yolcu taşıyan şoför İhsan Ekinci yönetimindeki 21 AT 632 plakalı minibüs Diyarbakır-Silvan yol ayrımında 21 AF 372 plakalı yolcu otobüsü ile çarpıştı. Kazada minibüs yolcularından Mahmut Yavuz, Yusuf Kasap, Mehmet Kaya, Ahmet Aktor ile kimliği belirlenemeyen bir kişi olay yerinde öldüler.

"Türkiye güneş enerjisinden yararlanabilecek ülkelerin başında geliyor"

İZMİR (THA)

İzmir Uluslararası Güneş Enerjisi Temelleri ve Uygulama Alanları Sempozyumu çalışmalarına basladı.

30 yabancı ülkeden uzmanların katıldığı sempozyuma 105 bilimsel tebliği sunuldu. Ege Üniversitesi Kimya Fakültesi, Güneş Enerjisi Enstitüsü ile Miami Üniversitesi Temel Enerji Araştırma Enstitüsü tarafından düzenlenen sempozyumda Türkiye'nin güneş enerjisinden en çok yararlanabilecek ülkelerin başında geldiği açıklandı.

Seçimler için karargah çalışmaları hızlandı

Partiler, aday adaylarını inceliyor

ANKARA (ÖZEL)

Siyasi partiler, 14 Ekim'de yapılacak olan Senato üçte bir yenileme ve milletvekilliği ara seçimleri için hazırlık çalışmalarını hızlandırdılar. Cumhuriyet Halk Partisi, uzunca bir süredir seçim hazırlıkları için Genel Yönetim Kurulu toplantılarını sürdürürken, Adalet Partisi de aynı amaçla başlattığı Genel İdare Kurulu toplantısına bugün devam edecek.

CHP Genel Yönetim Kurulunda, ilk olarak 2 Eylül'de yapılacak ön seçimler için başvuran aday adayları üzerinde çalışmalar yapıldı. AP Genel İdare Kurulu da bugünkü toplantısında aday adaylarıyla ilgili çalışmalarını tamamlayacak. Partilerin ön seçimlere katılacak adaylarının kesin listesini en geç 13 Ağustosta Yüksek Seçim Kuruluna vermesi gerekiyor.

Aday adayları ile ilgili çalışmalar tamamlandıktan sonra partiler, kontenjandan gösterececkleri adaylarla merkez yoklaması yapılacak iller konusunda çalışmalar yapacaklar. Senato üçte bir yenileme seçimlerinde 50 senatörlük için seçim yapılacağından, yasaya göre ancak yüzde 5 oranında kontenjan adayı gösterme yetkisi var. Buna göre partiler ancak iki veya üç kişiyi kontenjandan gösterebilecekler. Merkez yoklaması yapılacak illerin adayları ise daha sonra belirlenecek.

Bir ilde yeterli aday veya hiç aday olmadığı takdirde parti genel yönetim kurulları o iller için doğrudan aday belirleme yetkisine sahipler. Böyle durumlarda genel yönetim kurulları belirledikleri Merkez adayını listede istedikleri gibi sıraya koyabilecekler.

AÇIKLAMA

"Bir süre önce gazetemizde yayınlanan 'Doğuda 15 Grup' dizisinde 30 Haziran 1979 günü CHP Urfa Milletvekili Celal Paydaş'la bir söyleşi yer almıştı. Bu söyleşiyle ilgili olarak gazetemize Ali Nayil Selçuk'un Urfa'dan gönderdiği açıklamayı yayınlıyoruz:"

"Celal Paydaş, Apocularla aşiretinin ilişkisini saklamaktadır"

- "Celal Paydaş'ın amca oğlu Sıtkı Paydaş, Apoculara 28 Klaşinkof verdi"
- "Abuzer Paydaş köy köy dolaşıp Apoculara para ve silah topladı"

"Hilvan'da dört aşiret değil dokuz aşiret vardır. Bunlar Süleymanlar, Hacı Musalar, İzollar, Kavi Mırdıs, Gefos, Şihanlılar ve Hacı Mehmetlerdir. Hacı Musa ve Şihan'ın bir bölümüyle Süleymanları tamamı AP'lidir. Hacı Mehmet, Kavi, Mırdıs, Gefos ve İzolların bir bölümü CHP'lidir. Ben, Süleymanlı değilim ama gerçekleri kamuoyuna açıklamak istiyorum.. Hilvan'a huzuru Süleymanlar getirdi. Şöyleki: 1946'dan bu yana Hilvan'ı ezen sömüren Paydaşlardır. Süleymanlar 1968'de Güven Partisini kurmuşlardı. Ancak bu parti tutunamayınca AP'ye geçtiler. Şimdi Celal Beye soruyorum: Sizin Kolunç köyü kimindi? Arap Cabir'i niçin öldürdünüz? Şeftali köyünü nasıl zapt ettiniz? Sahibi şimdi hangi genelevin kapısında ekmek parası arıyor?

"Soruyorum 1975'de 80yaşındaki babanla 200 adamın niçin güpegündüz AP ilçe teşkilatına kurşun sıktınız? Binada bulunan zedelenmiş Türk bayrağı dakikalarca televizyonda kamuoyuna gösterildi. 1973 Aralık ayında yapılan belediye seçimlerinde Şehmus, Baysal Bahattin ve Mehmet Bazik'i kimler yaraladılar?

"1976'da Süleymanların Aposu'nu kim vurdu? Mahmut Baysal'ın öldürülmesi olayında kimlerin parmağı var.? Niye başka yerde ateş edilmedi? Ateş edilen yer sizin babanızın evinin önüydü. Kemal Bayık'ı öldüren Fuat Çavugun, Kemal Gür, Cuma komutanla beraber senin yeğenin Ahmet Koreli de yok muydu? Mehmet Bayik'in taksisine kim kurşun sıktı? Olayda yaralanan Celal Doğmun'un ifadesini kim değiştirdi?

Mustafa Baylan ve Nihat Bayatı vuran kimdi? Bunları soruyorum, Süleymanları vuranlar Apocular mıydı Paydaşlar mıydı?

"Siz açıklamanızda son iki kişinin vurulmasından bizim haberimiz yoktur diyorsunuz. O alde size açıklayayım; Muzbah, Nihat Koreli, Hasan Bincik, Cudi Cumabenek, Abuzeyit Deşet değil midir? Beyaz reno taksi Orguzda kimleri kaçırdı? Bu taksi aynı zamanda H. Abuzer İmrek'in taksisi değil midir?

"Kamuoyunun önünde size soruyorum Urfa Valisi Musa Eren'i kim sürerek, yerine Erol Tuncer'i getirdi? İçişleri Bakanı İrfan Özaydınlı kimin yüzünden istifa etti? 1969 da Hilvan kaymakamını döven sizdiniz. Apocu olmadığınızı onlarla bir ilişkinizin bulunmadığını söylüyorsunuz Benim bildiğim siz Apocularla işbirliği halindesiniz. Hem de bütün aşiretinizle birlikte. Amcaoğlunuz Sıtkı Paydaş, Apoculara 28 Klaşinkof verdi. Yine sizin amcanız olan Abuzer Paydaş Apoculara, köy köy dolaşıp para ve tüfek toplamadı mı?

"Siz belediye seçimlerinde adayınız olmadığını söylüyorsunuz. Sizin adayınız olan Hacı Koreli bizzat sizin amcanızdır.

"Bu açıklamanın gazetenizde yayınlanmasını Celal Paydaş'ın birçok konuda doğru söylemediğinin ve Apocularla aşireti arasındaki ilişkiyi kasıtlı olarak gizlediğinin bütün kamuoyunca bilinmesini rica ederim?

Ali Nayil Selçuk-URFA

Türk Basın Birliğinin 71. yıldönümü kutlanıyor

HABER MERKEZİ

Türk Basın Birliğinin 71. yıldönümü kutlanıyor. Türk Basın Birliği Genel Başkanı Engin Baydar, kuruluş yıldönümü dolayısıyla verdiği demeçte, Türk basınının fikir özgürlüğü kadar ekonomik özgürlüğüne de kavuşturulması gerektiğini söyledi. Engin Baydar devletin özellikle Anadolu'da yayınlanan gazetelerle büyük kentlerin küçük yayın organlarına yardımcı olması ve onları yok olmaktan kurtarması gerektiğini de kaydetti.

Anadolu Basın Birliği Genel Başkan Vekili Sadrettin Müftüoğlu'da verdiği demeçte, Anadolu basınının görevini büyük kent basınının baskısına ve maddi gücüne rağmen Kurtuluş Savaşı günlerinde olduğu gibi sürdürdüğünü bildirdi. Anadolu basınının görevini yapabilmek için büyük kent basınının gücü altında ezilmeme savaşı verdiğini anlatan Müftüoğlu büyük kent basını kağıdın tonunu 8 bin liradan alırken Anadolu basınına 16 bin liradan satıldığını söyledi

açıkça — DOĞAN YURDAKUL

Kabadayı'nın orucu

MHP Konya Milletvekili ve Grup Başkan Vekili İhsan Kabadayı Ankara Sıkıyönetim Mahkemesinin Doğan Öz'ün katiline idam cezası vermesi üzerine bir basın toplantısı yapmış.

Mahkemenin kararında kendi adı da İbrahim Çiftçi'yi azmettirenler arasında geçen Kabadayı, basın toplantısında kendini uzun uzun savunmuş.

Gazetecilerin kendisine yönelttiği sorulara ise "oruçlu" olduğu gerekçesiyle cevap vermemiş!

Acaba Kabadayı gazetecilere ne söyleyecekti de orucu bozulacaktı. Yalan mı söyleyecekti. Yoksa ağzını bozup küfür mü edecekti.?

Bektaşi'nin biri çok küfürbazmış. Ağzını açtığı zaman küfürden başka laf çıkmazmış. Buna kızan bir Bektaşi, küfürbazın dilinin altına bir bakla tanesi koymuş: bu baklayı dilinin altında sakla. Küfredeceğin zaman dilinin altındaki baklayı hatırlarsın, ağzını açmazsın" demiş.

Yağmurlu bir günde bu iki Bektaşi hızlı hızlı giderlerken, bir evin penceresinden bir kız çocuğu seslenmiş: "Erenler, biraz durur musunuz? demiş. İki bektaşi yağmurun altında beklemeye başlamışlar. Yağmurdan sırıl sıklam hale gelince biri dayanamayıp evin kapısını çalmış. "Kendilerini neden beklettiğini sormuş. Kız cocuğu "sizi beklettiğimiz için kusura bakmayın erenler, annem tavuğu kuluçkaya yatırdı. Çıkacak civcivler sizin sarıklarınız gibi tepeli olsun diye size bakıp bakıp da yumurtaları koydu" diye cevap verince kapıyı çalan Bektaşi küfürbaz olanına "haydi erenler, şimdi tam sırası, çıkart baklayı ağzından" demiş.

"Dilinin altındaki baklayı çıkartmak" sözünün bu Bektaşi fıkrasından geldiği rivayet edilir.

Herhalde diyoruz, İhsan Kabadayı'nın dilinin altında buna benzer bir bakla vardı ki, "oruçluyum" diyerek sorulara cevap vermedi.

Nedenini Ankara Sıkıyönetim Mahkemesinin Doğan Öz cinayeti davasında verdiği gerekçeli kararın ilgili bölümünden birlikte okuyalım:

"..Sanık İbrahim Çiftçi'yi ve dolayısıyla suç ortakları ile oluşturduğu gizli suç örgütünün gerekçede belirtilen şekillerde Anayasa dışı hedefe yönelmeleri için eğitilme, silahlanma ve eyleme geçmek üzere, azmettirme:, tahrik ve teşvik ettirme, koruma ve kollama konusundaki etkinlikleri bulunduğu hususundaki kanıtlar da gösterilmek suretivle:

Konya Milletvekili İhsan Kabadayı, MHP Genel Sekreter Yardımcıları Nevzat Kösoğlu ve Yaşar Okuyan ile bunların bağlı oldukları kuruluş mensupları hakkında yasal soruşturma açılması için Sıkıyönetim Komutanlığı ve Sıkıyönetim Askeri Savcılığına suç duyurusunda bulunulmasına.."

İşte İhsan Kabadayı'ya ağzını açarsa orucunu bozduracak olan karar bu.

Suçların ortaya çıkması MHP'lileri küfür etmekten başka birşey yapamaz hale getiriyor. Türkeş de ağızlarını açmasınlar diye dillerinin altına bakla koyuyor.

Hakim Albay Hamdi Sevinç ramazana dua etmeli. Kabadayı'nın orucu sayesinde bir hakaret davası daha açma zahmetinden kurtulmuş oldu.

Suudi Arabistan fonu, Türkiye'ye 12 milyar lira kredi açtı

ANKARA (AA)

Türkiye ile Suudi Kalkınma Fonu arasında imzalanan 840 milyon riyal —12 milyar TL.- tutarındaki Mali Çerçeve Anlaşmasının onayına ilişkin Bakanlar Kurulu kararı Resmi Gazetede yayınlanarak yürürlüğe girdi.

Bu konudaki anlaşma 4 Nisan 1979 tarihinde Ziya Müzezinoğu ile Suudi Arabistan Krallığı ve Suudi Kalkınma Fonunu temsilen Maliye ve Ulusal Ekonomi Bakanı ve Fon Yönetim Kurulu Başkanı Mohammed Aba Alkhail tarafından imzalanmıştı.

Türkiye ile Bulgaristan arasındaki vize anlaşması yarın yürürlüğe giriyor

- Türkiye'ye ait araçlar Bulgaristan topraklarını 30 saatte geçmek zorunda. Bulgar araçları ise / günde geçebilecek

ANKARA (AA)

Türkiye ile Bulgaristan arasında imzalanan vize anlaşmasının yarın yürürlüğe gireceği açıklandı.

Vize anlaşmasının yürürlüğe girmesiyle bundan böyle Türk vatandaşları Bulgaristan'dan transit geçişlerde vizeden muaf olacaklar. Ayrıca, anlaşma gereğince, işyerleri, kongre, konferans, turizm ve akraba ziyaretleri konularında kolaylıklar sağlanacak.

Öte yandan, Bulgaristan'dan geçen Türkiye'ye ait araçlar ile Türkiye'den geçen Bulgar araçlarının sayısına sınırlama konmayacağı, araçlardan geçiş belgesi istenmeyeceği ve geçiş ücreti ve benzeri vergilerin alınmayacağı da yine vize anlaşmasında yer alıyor. Türkiye'ye ait araçların Bulgaristan topraklarını en çok 30 saatte, Bulgar araçlarının ise Türkiye topraklarını en çok 7 günde geçecekleri de hükme bağlandı.

Anadolu'da mazot sıkıntısı sürüyor.

Koca Kaymakam yürüyüş güzergahını bilmiyormuş!..

Bigalı üreticilerin mazot yürüyüşünü Kaymakam engellemeye çalışıyor

BİGA (ÖZEL)

Biga Ziraat Odasının mazot yokluğunu protesto etmek ve adil dağıtımı talep etmek için yapacakları 'çıplakayak yürüyüşü'nü Kaymakamın engellemeye çalıştığı bildirildi.

Oda Başkanlığı bu konuda yaptıkları açıklamada kaymakamın güzergahı bilmediği yürüyüşe izin vermeyeceğini" söylediğini açıkladılar. Oda yöneticileri kaymakamın yürüyüşün yapılmaması için 14 Ağustosta başlayacak seçim yasaklarına kadar kendilerini oyalamaya çalıştığını, ama kendilerinin yürüyüşe kararlı olduklarını ve kaymakamın koyduğu engelleri aşacaklarını, yürüyüşün yapılacağını söylediler.

Bilindiği gibi kaymakamlık yürüyüşe izin verip vermeme yetkisine sahip değil. "Kaymakamlığın görevi sadece güzergah boyunda yürüyüşü korumak için tedbir almaktan ibaret. Koca bir kaymakamın ilçede yürüyüş güzergahını bilmemesi ise hayretle karşılandı.

MSP: "CHP ile koalisyon kuracağımız külliyen yalandır"

ANKARA (ÖZEL)

MSP Genel Başkan Yardımcısı Süleyman Arif Emre "MSP'nin CHP ile koalisyon kurma teşebbüs ve hazırlığı mevcut değildir. Bu haberler külliyen yalandır" dedi.

Emre, yaptığı açıklamada, AP'nin CHP Hükumetini ayakta tutmaya çalıştığını da belirterek şunları söyledi: "yine millet huzurunda ilan ediyoruz ki, milleti anarşi ve pahalılığın zülmü altında inim inim inleten CHP'yi ayakta tutan Adalet Partisidir" dedi.

Ecevit, Kemerburgaz Belediye Başkanlığına seçilen Kuban'ı kutladı

ANKARA (AA)

CHP Genel Başkanı Bülent Ecevit, önceki gün İstanbul Kemerburgaz Belediye Başkanlığına seçilen Mehmet Kuban'a bir kutlama telgrafı gönderdi.

Önceki gün yapılan Kemerburgaz Belediye Başkanlığı seçimini CHP'nin adayı Mehmet Kuban 776 oy alarak kazanmıştı.

Maliye Meslek Liseleri sınavları bugün yapılıyor

ANKARA (THA)

Parasız yatılı olarak, kız ve erkek öğrencilerin alınacağı Maliye Meslek Liselerine giriş sınavı bugün 17 il merkezinde test usulüyle yapılıyor. Test sınavında başarı kazanan lar, daha sonra Ankara Maliye Meslek Lisesinde sözlü sınava alınacaklar.

Maliye Meslek liselerine 17 yaşın dan büyük olmayan ve ortookulu doğrudan veya tamamlama kursu sonunda bitirmiş olan öğrenciler kabul ediliyor.

Anayasa Mahkemesini bombalayanlardan Tuncay Terekli adlı komando aranıyor

ANKARA (ÖZEL)

Anayasa Mahkamesini bombalamaktan sanık Tuncay Terekli adlı komandonun arandığı bildirildi. İSDEMİR'de ısı mühendisi olarak çalışan Tuncay Terekli hakkında gıyabi tutuklama kararı var.

Anayasa Mahkemesini bombalamaktan üç komando da tutuklu bulunuyor. Tutuklu bulunan komandolar şunlar: Şahin Çalışkan, Şaban Kürşat Korkmazer, ve Ahmet Dönmez.

Anayasa Mahkemesini bombalamaktan yargılanacak olan komandolar hakkında ki iddianamenin bu ay içinde hazırlanacağı öğrenildi.

S.HEYM:"Boğuluyoruz!"

66 yaşındaki Doğu Almanyalı yazar Stefan Heym bir kitabını yurt dışında bastırdığı için 9 bin Mark para cezası almış ve Yazarlar Birliğinden ihraç edilmişti. Stefan Heym'le birlikte aralarında Rolf Schneider'in de bulunduğu sekiz yazar daha kitaplarında devlet aleyhinde propaganda yaptıkları gerekçesiyle Yazarlar Birliğinden çıkarılmışlardı.

Birkaç gün önce de Doğu Almanya'da aydınlara ve düşünce özgürlüğüne yönelik yeni baskı yasaları yürürlüğe girdi. Buna göre kitaplarını dışarda bastıran yazarlara 12 yıla kadar hapis cezası öngörülüyor.

Son gelişmeler Doğu Avrupa'da ve Sovyetler Birliği'nde sosyalizm adına yapılan baskılara karşı düşünce özgürlüğünü savunan muhalefetin yeni boyutlara ulaştığını gösteriyor. Muhalif aydınların bir bölümü revizyonizm gerçeğini göremedikleri için bu tür rejimlere karşı mücadele ederken sosyalizme de cephe alıyorlar. Bazıları ise daha sağlam bir tutum alıyorlar.

Aşağıda Stefan Heym'le Newsweek dergisi muhabiri Paul Martin'in yaptığı bir röportajı yayınlıyoruz. Heym, Doğu Almanya'daki polis rejimine karşı çıkarken sosyalizmi savunuyor ve "Sosyalizmi ancak özgürce düşünen ve sorumluluk hisseden insanlarla kurabilirsiniz" diyor.

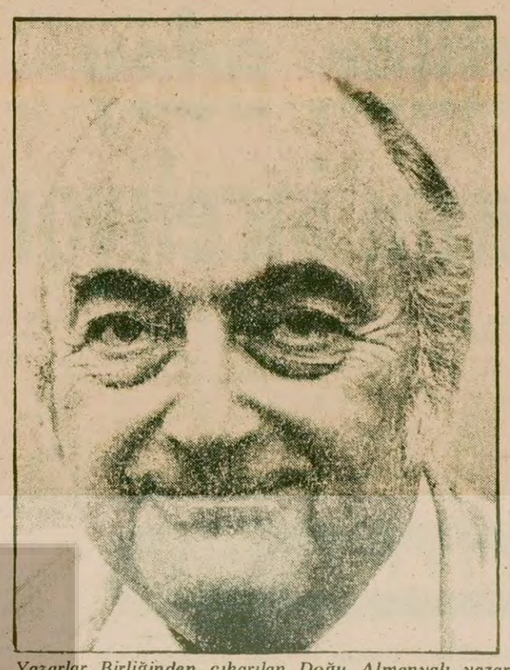

Yazarlar Birliğinden çıkarılan Doğu Almanyalı yazar Stefan Heym.

– Doğu Almanya'daki rejim aydınlara baskı yapmaya başladı. Bu, yazarlara karşı yeni bir baskı döneminin habercisi midir?

– Bütün yazarları sindirecekler- ya da hiç olmazsa izinsiz olarak Batı'da kitap bastıranları.

– Rejim bu yazarları nasıl "sindirecek?"

– 1960'lara kadar giden bir hükümet emri vardır. Buna göre bir yabancı yayıncıyla anlaşma imzalarsanız, Yazar Hakları Bürosu denilen bir yerden izin almanız gerekir. Bu da sansürden başka bir şey değildir. İlkönceleri izin almadığınız zaman sadece 300 Mark dolayında ceza veriyordunuz. Fakat 300 Marklık bir ceza yazarları caydırmak için yeterli değildi. Bu yüzden hükümet sansür ihlalini, para kanunu ihlal haline getirdi. Bugün sansürü dikkate almazsan 10 bin Marka kadar para ödemek zorundasınız ya da iki yıl hapsedilirsiniz.

– Bu baskıyı hangi nedenler doğuruyor?

– Hükümet, düşündüğümüzü söyleyemezsek ilerleyemeyeceğimizi hisseden ve giderek çoğalan bir grup yazarla karşı karşıya geldi. Ben dahil, birçok yazar bir gözümüz sansürde olarak yazı yazıyorduk. Bazı şeyleri henüz zamanı olmadığını düşünerek yazmıyorduk. Bu öz-sansürün sosyalizmin gelişmesine hizmet edeceğini sanıyorduk. Fakat tecrübeyle gördük ki, bu gerçekte gelişmeyi engelliyordu.

– Doğu Almanyalı yazarlar bugün neyin üzerinde yoğunlaşmalıdırlar?

– Öyle hissediyorum ki, ancak kendi geçmişimizle yüz yüze gelerek ve bu konuda düşünerek ilerleyebiliriz.Geçmiş kesinlikle bugünkü rejimin halının altına süpürdüğü şeydir, ama halının altındaki pislik kokuşuyor ve kamu hayatında boğucu bir etki yapıyor. Bu ülkede varolabilecek her türlü demokratik çabayı ve eğilimi öldürüyor. Sınırlı yetenekteki bir grup insanı iktidarda tutuyor. Ülkede demokrasinin, sanatın ve üretici güçlerin gelişmesini saptırıyor ve engelliyor. Sosyalizmi ancak özgürce düşünen ve sorumluluk hisseden insanlarla kurabilirsiniz. Edebiyatın, bu kafayı özgürleştirme sürecinde kendi payına düşeni yerine getirebileceğini sanıyorum.

– Doğu Almanyalı yazarlar ve aydınlar rejimin bu yeni tutumuna karşı nasıl bir tepki gösterecekler?

– Bir zamanlar ben ve başka birkaç kişi bu sorunlar çevresinde çok yalnızdık ama artık zaman değişti. 1978'in ortalarında Yazarlar Birliğinde yaptığım bir konuşmada resmi hükümet çizgisine çok zıt şeyler söylüyordum; konuşmam alkışlarla kesildi. Fakat masaların altından gelen bir alkıştı bu. Orada bulunanlar açıkça alkışlamıyorlardı, elleri masaların altında gizliydi. Sanki hayaletler dolaşıyordu ortalıkta ve sahnedeki resmi görevlileri korkuttu bu durum. Bugün birçok yazarın asıl konuya dönmek istediği kanısındayım. Nasıl hissediyorlarsa öyle yazıyorlar. Mücadele sürecek.

– Bu durumun ülkedeki genel koşullarla-halkın zihniyetiyle- ilişkisi nedir?

–Buna sosyalizmdeki özgül çelişkilerden ortaya çıkan ayrı bir tür mücadele olarak bakmalısınız. Yine de ülkede varolan ve halkın hayatını etkileyen bütün öteki çelişkilerden kopartılamaz.

–Aydınların ağızlarına yeni bir kafes konulduğu bu şartlarda gelecek ne gösterebilir?

–Önümüzdeki gelişmeler ilginç olacaktır. Ancak kapınızın önünde polis varsa ve gözaltında iseniz, devlet güvenlik arabalarının gölgesi karınızın üzerine düşüyorsa ve her an bir suçlama bekliyorsanız bunları izlemek güç olabilir.

–Aydınların talepleri ve rejime iletmeye çalıştıkları mesaj nedir?

–Daha çok demokrasi. Halka o sınai girişimlerin sahibinin gerçekten kendisi olduğu hissinin verilmesi. Burada halkın beş ya da on yıl öncesinden daha iyi yaşadığı konusunda bir kuşku yok, fakat temel sorunlar hâlâ olduğu yerde duruyor. Halkın kafası başarılı bir biçimde kazanılmamıştır. Benim sancım buradadır. Çünkü yazarlar bu konuda yardımcı olabilirler. Oysa tersine rejim bizi hayalkırıklığına uğratıyor ve cezalandırıyor. Ülkenin önderleri hâlâ 1961 yılında Berlin Duvarını inşa ettikleri durumdalar

"Çoban ressam" olarak tanınan Süleyman Şahin.

"Çoban ressam" Süleyman Şahin'in sergisi Eskişehir'de yineleniyor

ANKARA (ÖZEL)

"Çoban Ressam" olarak tanınan Süleyman Şahin'in 12. kişisel sergisi Ankara'da Türk-İş salonunda izlendi.

Şahin'in çobanlığı ilkokul 4. sınıftan ayrılıp ağa sürülerine çobanlık yapmasından geliyor. İlk resimlerini kurşun kalemlerle o yıllarda çizen Şahin, duygusal resimden yana olduğunu söylüyor. Daha çok doğa görüntüleri çizıyor. Köylüyü ve köyü çok sevdiği açıkça görülüyor resimlerinde.

Çoban ressam bugüne kadar pek çok sayıda tablo yapmış. Yaptığı tablolar arasında kendisini en çok etkileyenin "Tutsaklar" olduğunu belirtiyor, söyle konuşuyor:

"Bu tablo için 6 yıl çalıştım. Bunu yaparken ağladığım zamanlar olmuştur. İnsanların insanları tutsak edemeyeceklerini düşünerek, tutsak edenleri kınadım. Bu resmi yapmadaki gayem ırk ve mezhep farkı gözetmeksizin insanların birbirlerini sevmelerini istememdi."

Süleyman Şahin "Barış Sofrası" adlı resminde gençlerin birbirleriyle çarpışmalarını anlatıyor. Bu tablosunda nasıl bir yorum getirdiğini şöyle açıklıyor: "Biz bir bütünüz, kimse bizi bölemez. Analarımız zor günlerde yetiştirdi bizleri. Ben "Barış Sofrası"nda kavga eden insanları kardeş ilan ettim. Çünkü aynı ülkenin çocuklarıyız, analarımız umutla bekliyor barış saatini. Gençlik oturmalı, bütün meselelerini tartışarak çözmelidir."

Resmimizin Avrupa kökenli olduğu görüşü üzerine de şunları söylüyor: "Modern resim Avrupa'nın bir kopyasıdır Eğer bir akım geliştirilecekse çok çalışmalı ve kendi deneyimize bağlı bir akım geliştirmeliyiz. Eğer Türkiye'de resim sanatı tutulmadı ve sevilmedi ise, Avrupa akımının peşinde olduğumuz içindir. Bu doğrultuda birçok sanatçımız Avrupa'da sergi açıyor. O kentin sanatseverleri Türkiye'nin yanık tenli insanlarını hiç olmazsa resimlerde görmek için sergiye geliyor. Fakat sergide kendi resimlerinin taklitleriyle karşılaşınca Bizi bize mi öğreteceksiniz' diyorlar. Ben burada Avrupa'dan yararlanmayalım diye bir şey savunmuyorum. Bizim resmimize hizmet eden her şeyi almalıyız."

Çoban ressamın Ankara'daki bu sergisi önümüzdeki günlerde doğduğu yer olan Eskişehir'de de yinelenecek.

Yapı ve Kredi Bankası'nın düzenlediği

"Çocuktan Al Haberi" konulu karikatür yarışması sonuçlandı

Yapı ve Kredi Bankasınca düzenlenen "Çocuktan Al Haberi" konulu karikatür yarışması sonuçlandı. Bu yılın Çocuk Yılı olması nedeni ile düzenlenen bu yarışmaya genellikle genç karikatürcüler katıldı. Karikatürcüler, çocukların eğitim, kültür, beslenme gibi sorunlarını konu aldılar.

Yarışmaya 45 eser katıldı. Eserlerden 20'sine ödül verildi. Değerlendirmede herhangi bir dereceleme yapılmayıp, ödüle layık görülen bütün eserler eşit tutuldu.

Ödül alan sanatçılar şunlar: Kamil Masaracı, Sema Ündeğer, Niyazi Yoltaş, Doğan Değirmencioğlu, Cemal Arığ, Ruhi İdacıtürk, Fethi Develioğlu, Semih Poroy, Mustafa Doğruer, Can Akınsal, Ümit Arkayın, Barış Baklan, Tuncay Urcan ve Kamil Yavuz.

Ödül alan eserler Yapı ve Kredi Bankası'nın Galatasaray şubesindeki sergi salonunda sergilendi. Sergi devam ediyor.

Halk Ozanları Şenliği düzenlendi

Müzik-Der Genel Merkezi tarafından düzenlenen 1. Halk Ozanları Şenliği Cumartesi günü yapılacak.

Şenliğe, 6 halk ozanının yanısıra Nazım Hikmet'in şiirlerini müzikleyen ilerici sanatçı Hüsnü Arkan'ın da katılacağı bildirildi.

Müzik-Der Genel Merkezinden yapılan açıklamada şenliğin amacının, halkın yüzyıllardır bağrında yetiştirdiği ozanlarıyla birleşmesini ve bu geleneksel halk sanatının daha ileri adımlar atmasını sağlamak olduğu belirtiliyor.

TYS üyeleri Çanakkale Troya Şenliklerine katılıyor

Türkiye Yazarlar Sendikası üyesi yazarlar, 11-12 Ağustos tarihlerinde yapılacak olan Çanakkale Troya Şenliklerinde kitaplarını imzalayacaklar. Troya Festivali etkinlikleri içinde yer alan Çocuk Kitapları Sergisi süresince kitap imzalayacak olan TYS üyesi yazarlar şunlar: Mehmet Başaran, Medeni Ferho ve Hikmet Altınkaynak.

Amatör Sporlar Federasyonu Genel Sekreteri

Rıza Sümer:" Yabancı sporcu yasağı devam etsin"

ANKARA (ÖZEL)

Amatör Spor Kulüpleri Federasyonu Genel Başkanı Rıza Sümer yabancı sporcu yasağının kaldırılmasına şiddetle karşı olduklarını söyledi.

Rıza Sümer konuyla ilgili olarak yaptığı açıklamasında yabancı sporcu yasağının ülkemizdeki yabancı insan, yabancı sporcu düşmanlığından kaynaklandığını ileri sürerek şunları söyledi:

"Yabancı sporcu yasağı, ülkemizde yabancı insan, yabancı sporcu düşmanlığından kaynaklanmaktadır Döviz kaybı dışında, büyük sermayenin ayakta tuttuğu İstanbul kulüpleri bu konuyu hiçte dürüst görülmeyen bir şekilde ellerine yüzlerine bulaştırdılar.

Kulüplerin resmi sözleşmelerinde, İvançeviç ve Antiç 150'şer İsmail Atik 300, Paunoviç 350, Hatuniç ve Yaşareviç 500'er ve Kayganiç'in 300 bin Türk lirası transfer ücreti aldıkları yazılıyor.

Bu kadar düşük bedelle hiç kimse, yabancı bir ülkeye turist olarak gitmez. Bu rakamların, yabancı sporcuların aldığı gerçek paraları gösterdiğine, artık kuşları bile inandırmak zor.

Halkı ve devleti aldatmaya ve vergi kaçırmaya yabancı sporcuları da araç eden bir kaç kulübün gücü, yabancı sporcu yasağını kaldırmaya yetmeyecektir.

Bizce, Futbol Federasyonu, bugün bile bu kulüplerin etkisinden çıkmamış bir örgüt olarak, spor tarihimizin en onurlu kararlarından birine ters düşmüştür. Bir iki kulüp istiyor diye birinci ikinci ve üçüncü ligdeki kulüplerin ezici çoğunluğunu karşısına almış, yürekli bir karar veremeyerek isteyene de istemeyene de göz kırpmıştır.

Yabancı sporcu yasağının yürürlüğe girişine bundan bir kaç ay önce imza atan Merkez Danışma Kurulu halen görevindedir, değişmemiştir. Bu kurulun önüne öneri gel diği taktirde, bu öneriyi elinin tersi ile geri çevireceklerine inanıyoruz. Çünkü koşullar değişmemiştir. Değişen hiç bir şey yoktur. Merkez Danışma Kurulu yasak kararını çiğnerse kamuoyunda saygınlığını yitirecek, amatörlerin, profesyonellerin öz kaynaklarımızı savunan bakanı, genel müdürü özetle yığınları karşısına alacaktır. Bunca yıl emek vermiş ve onurlu oldukların- na güvendiğimiz Merkez Danışma Kurulu üyelerinin böylesine bir oyuna geleceklerini düşünmek ürkütücüdür."

Rıza Sümer yaptığı açıklamada yabancı futbolcuların turistik gezi için ülkemize gelmediğini belirtti.

İTÜ Spor Kulübünün yeni kurulan minik ve yıldız atletizm bayan takımı.

İTÜ Spor Kulübü ilk kez atletizmde minik ve yıldız takımı kurdu

İSTANBUL (ÖZEL)

Amatör sporda kitlelere dönük çalışmalar yapan İstanbul Teknik Üniversitesi (İTÜ) Spor Kulübü, atletizmde "minik" ve "yıldız" kız takımlarını kurdu.

23 değişik okuldan 70'e yakın atletizm çalışmak isteyen 1963-1969 doğumlu kızlardan oluşan İTÜ atletizm kız takımı cumartesi-pazar hariç her gün iki saat kadar çalışma yapıyorlar.

Şimdiye kadar kız atletizm takımı bulunmayan İTÜ Spor Kulübünün yöneticileri, bu çalışmalarının örnek bir çalışma olduğunu belirterek maddi olanakları ölçüsünde, bu tür çalışmaları artıracaklarını söylüyorlar.

Minik ve yıldız kız atletler çalışmalara sürekli gelerek önümüzdeki sezonlarda seslerini Türkiye çapında duyuracaklarını belirtiyorlar.

Sporcular atletizm yapma ve başarılı olma isteklerini şöyle açıklıyorlar:

Miniklerden, Gülfer Fidan, "Atletizmi sevdiğim ve sağlık açısından yararlı olduğu için yapmak istiyorum", Figen Aynurdadım, "Atletizm kişisel başarının en iyi ölçüldüğü bir spordur ve insanı sağlıklı kıldığı için seviyorum. İTÜ'nün açtığı bu çalışmalara devamlı geleceğim, ileride başarılı olacağıma inanıyorum. Dileğim tüm kulüpler böyle yapsın", Şeyda Eren, "Çalışmalara devamlı geleceğim, ilk defa böyle bir çalışma fırsatı buldum", Jülide Acar, "Tüm spor dalları sağlık için yararlıdır fakat atletizmi tercih ediyorum, çünkü hem koşmayı seviyorum hem de yeteneğim atletizme uygun olduğunu sanıyorum"

Kız atletleri çalıştıran antrenör, önümüzdeki sezonlarda başarılı olacaklarını belirterek "Türkiye genelinde atletizmi geliştirmek istiyorsak geniş kitleye yönelik çalışmalar yapmak gerekir. Biz okullar açıldığında mevcudu artıracağız ve kitle sporu deyimini hayata geçireceğiz" diyor.

Galatasaray'ın eski futbolcusu antrenörü ve milli futbolcu "Doktor" yakında spor sayfamızda

Galatasaray'ın eski futbolcularından ve eski antrenörlerinden "Doktor" yakında spor sayfamızda "Spo ve Olaylar" köşemizde yazacak.

Uzun yıllar Galatasaray'da, temsili maçlarda ve milli takımda oynayan "Doktor" şu anda 65 yışında bulunuyor.

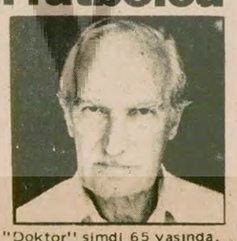

"Doktor" şimdi 65 yasında.

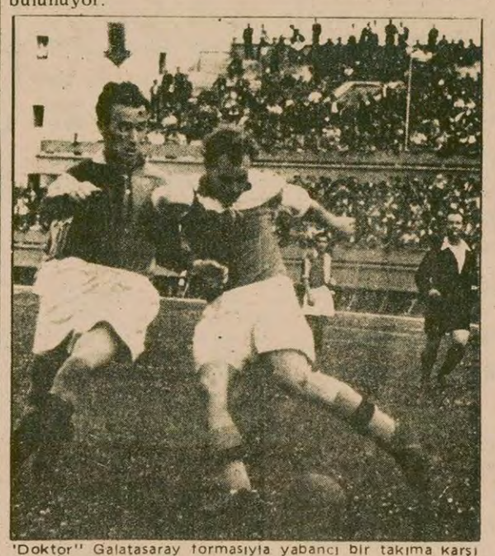

"Doktor" Galatasaray formasıyla yabancı bir takıma karşı mücadele ederken.

önce dostluk

Gül Yenici

"Perşembenin gelişi çarşambadan belli olur"

Bir adam vardır, oldukça fakirdir. Yıllarca çalışır durur. 35 yaşına gelince yeterince para biriktirdiğine kanaat getirir ve "Eh artık evlenmek zamanı geldi çattı" der.

Bu kararından kısa bir süre sonra çok fakir, hayatında hiç bir şey görmemiş bir kızla evlenir.

Evlendikten sonra bir gün çarşıya çıkan adam karısına güzel bir çorap alır.Eve gittiğinde çorabı karısına verir. Kadın çok sevinir. Çorabı bir giyer iki giyer. Bir süre sonra giymekten vazgeçer. Gel zaman, git zaman adam meraktan çatlayacak hale gelir, karısına sorar:

Karıcığım yeni aldığım çorabı neden giymiyorsun?

Meğer kadında günlerdir kocasının bu soruyu sormasını bekliyormuş. Hemen cevap verir:

–Bu çorabı yalnız başına giyip de ne yapayım. Güzel bir çoraba güzel bir ayakkabı lazım.

Adam, hemen karısına bir çift ayakkabı alır.

Ayakkabıyı alan kadın bu defa da şu talepte bulunur.

– Elbisem olmadıktan sonra, ayakkabıyı giyip de ne yapacağım. Ayakkabıyı güzel bir elbise ile tamamlamak gerekir.

Bunun üzerine hemen kadına şık ve güzel bir elbise alınır. Ama kadın bu kadarla yetinmez istemeye devam eder.

– Elbisem güzel, ayakkabım güzel, çorabım güzel ama evimizin eşyaları çok kötü. Hemen yeni eşya almalıyız.

Eşyalar alınır alınmaz kadın bu defa bize yeni bir ev gerekli diye tutturur. Hem de zenginlerin bulunduğu mahalleden modern bir ev ister.

Eve taşındıktan kısa bir süre sonra bu defa "komşularımızın arabaları var, bizim de olmalı" diyen kadın kocasını ikna eder. Araba alınır.

İş bu kadarla bitmez bu defa kadın "Kocacığım komşularımız davet verip eğleniyorlar. Biz de bir davet verelim" der.

Davet için bütün hazırlıklar yapılır, her şey çok iyidir. Kadın yine kocasından bir istekte bulunur:

"Her şey çok iyi,çok güzel ama, bu davette sen bana yakışmazsın git artık...

Böylece kadın kocasını beş parasız kapı dışarı eder. Ve adam sefil bir halde sokakta kalır.

* * *

Neyse,yazarlarımızdan birinin kitabından aktarmaya çalıştığımız bu yazıyı daha fazla uzatmadan esas konumuza gelelim. Sözümüz kendi güçlerine değer vermeyen, onun bunun gücüyle bir iş yapmaya çalışan yabancı hayranlarına.

Önceki gün elimize bir haber geçti. Haberde judo ve jimnastik milli takımlarımızın Rus antrenörler tarafından Akdeniz Oyunlarına hazırlanacağı belirtiliyordu.

Açıklamayı yapan yetkili rahat bir şekilde sanki çok normal bir durumu açıklıyormuş gibi sözler sarfetmiş.

Ne diyelim, "O emperyaliste bu emperyaliste dayanan bir Başbakan olursa, spor yetkilileri de haydi haydi böyle yapar" diye düşünüyor insan.

Tencere yuvarlanmış kapağını bulmuş. Spor yetkililerimiz hiç Başbakandan geri kalırlar mı?

Başbakanı emperyalistlerden "Ülkemizi kurtarmak için yardım alıyor"

Spor Bakanı 19 Mayıs Bayramımızı "teknoloji transferi" diye Bulgarlara organize ettiriyor.

Federasyon başkanları da "Sporumuzu geliştirmek, başarılı sonuç almak için" Rus antrenör getirttiklerini söylüyorlar.

Oldu olacak yetkililerimiz bu kadar yorulmasınlar. Ülkemize gelen Rus antrenörlere söylesinler de yanlarında birkaç sporcu getirsinler.

Belki sporcularımızı, Akdeniz Oyunlarına kadar hazırlamak için zaman yetmez. O zaman hemen Rus sporcularını çaktırmadan koşturuverirler!

MEHMET ATABERK NURİ ÇOLAKOĞLU
Kamboçya Gezi Notları
SAVAŞAN KAMBOÇYA
50 Lira
AYDINLIK YAYINLARI
Genel Dağıtım: TÜR–DA
Hamam Sokak, No. 4
Cağaloğlu - İstanbul
ÇIKTI

Homeyni'nin partisi seçimlerde 75 sandalyeden 39'unu aldı

TAHRAN

Geçtiğimiz cuma günü İran'da Kurucu Meclis için yapılan seçimlerde, Ayetullah Homeyni'nin "İşlam Cumhuriyet Partisi" 75 sandalyeden 39'unu kazandı.

Tahran Radyosunun haberine göre kazananlar arasında 8 dini liderle 14 yüksek düzeyde din görevlisi bulunuyor

Seçimlerde başkent Tahran'da en çok oyu Ayetullah Talagani aldı. Talagani'nin Kurucu Meclisin başkanı olması bekleniyor. Tahran bölgesinden seçilen 10 kişi arasında iktisatçı Beni Sadr ve bir kadın da bulunuyor. Batı Azerbaycan bölgesinden ise, İran Kürdistan Demokratik Partisi Lideri Dr. Abdurrahman Kasımlı seçildi.

Bu arada seçimlere katılan Moskova yanlısı Tudeh Partisinin İsfahan kenti adayının devrik Şah'ın gizli polisi SAVAK'ın bir ajanı olduğu ortaya çıkarıldı.

Öte yandan İçişleri Bakanı Haşim Sabagyan, Anayasaya son şeklini verecek olan Kurucu Meclisin 10 Ağustosta toplanacağını ve bir ay boyunca çalışacağını bildirdi.

Bakan ayrıca, seçimlerdeki usulsüzlüklerle ilgili şikayetlerin incelenmesi için iki gün ayrılacağını, bu iki gün sonunda, ise seçim kesin sonuçlarının açıklanacağını belirtti.

BAHTİYAR'IN İDDİASI

Devrik Şah'ın son Başbakanı Şahpur Bahtiyar Paris'te verdiği bir demeçte, seçimlerin hiç bir soruna çözüm getirmeyeceğini iddia etti.

Fransa Radyosuna bir demeç veren Bahtiyar, seçimlerin bir "maskaralık" olduğunu ileri sürerek, Homeyni'nin İran'ın "süper başkanı" olduğunu söyledi.

KÜBA HEYETİNİN ZİYARETİ

İran'ı ziyaret etmekte olan bir Küba heyeti, Ayetullah Homeyni ile görüştü. Görüşmede Dışişleri Bakanı İbrahim Yazdi de bulundu. Toplantıda, sonbaharda yapılacak Bloksuz Ülkeler Zirve toplantısı da ele alındı.

İran, Havana'da yapılacak Bloksuzlar zirvesine katılacağını ve üye olmak için Bloksuzluk Hareketine başvuracağını açıklamıştı.

Bu arada Ayetullah Talagani de Küba heyeti ile görüştü. Talegani Bloksuz ülkelerin Batı ya da Doğuya bağlı olmaması gerektiğini, zaten kendilerinin başlı başına büyük bir güç oluşturduğunu belirtti. Talegani, Küba'nın niçin Angola ve Etyopya'da asker bulundurduğunu sordu. Heyet sözcüsü Angola'nın isteği üzerine bu ülkede bulunduklarını, Etyopya'da ise Eritrelilere karşı bir tek kurşun dahi sıkmadıklarını iddia etti.

Arafat da Filistinlilerin petrol bölgelerine karşı harekete geçebileceğini söyledi

● Vance' la Mondale arasında Filistin sorunu konusunda görüş ayrılığı var

BEYRUT (AJANSLAR)

Filistin Kurtuluş Örgütü Yürütme Kurulu Başkanı Yaser Arafat, kısa bir süre önce Fransa'nın Cannes kentinde öldürülen El Saika Lideri Zübeyr Muhsin'i anma toplantısında yaptığı konuşmada, "Petrol yataklarını işgal etme tehditlerini öne süren Carter hükümetinin şunu bilmesini isterim ki, Filistin direnişi, barutu ateşleyecek fitili elinde tutmaktadır" dedi.

Daha önce FKÖ Paris Temsilcisi İbrahim Sus ve Bonn Temsilcisi Frangi, aynı konuda benzer bir açıklama yapmışlardı.

ÖZERKLİK GÖRÜŞMELERİ

Öte yandan Mısır Başbakanı Mustafa Halil beraberindeki bir heyetle birlikte 5 Ağustos günü Mısır-İsrail görüşmelerini sürdürmek üzere İsrail'e gitti.

Görüşmelerde İsrail'in Batı Şeria'dan çekilmesi konusu ele alınacak.

VANCE MONDALE GÖRÜŞ AYRILIĞI

Ürdün'de yayınlanan "El Düstur" gazetesi, 5 Ağustos günkü sayısında yayınladığı Washington çıkışlı bir haberinde, ABD Dışişleri Bakanı Cyrus Vance ile ABD Başkan Yardımcısı Walter Mondale arasında Filistin sorunu ve BM Güvenlik Konseyinin 242 sayılı kararı hakkında görüş ayrılığı çıktığını yazdı.

Gazetenin haberine göre, Vance, FKÖ ile diyalog kurulması ve Güvenlik Konseyinin 242 sayılı kararının değiştirilmesinden yanadır. Başkan Yardımcısı Mondale ise bu tür girişimlere, ABD-İsrail görüşmelerini zedeleyebileceği için, karşı çıkmaktadır.

SURİYE'NİN İDDİASI

Suriye'de yayınlanan yarı-resmi "Teşrin" gazetesi, ABD-FKÖ diyalogunu, "Kuyruğuna kedi bağlanmış bir deve gibi" olduğunu yazdı ve bu görüşmenin, FKÖ'nün ABD tarafından tanınacağı anlamına gelmeyeceğini yazdı.

Gazete, bu girişimlerin FKÖ'nün Arap dünyasından koparılmak için yapıldığını ve tek yanlı çözümler getirmek amacını taşıdığını ileri sürdü.

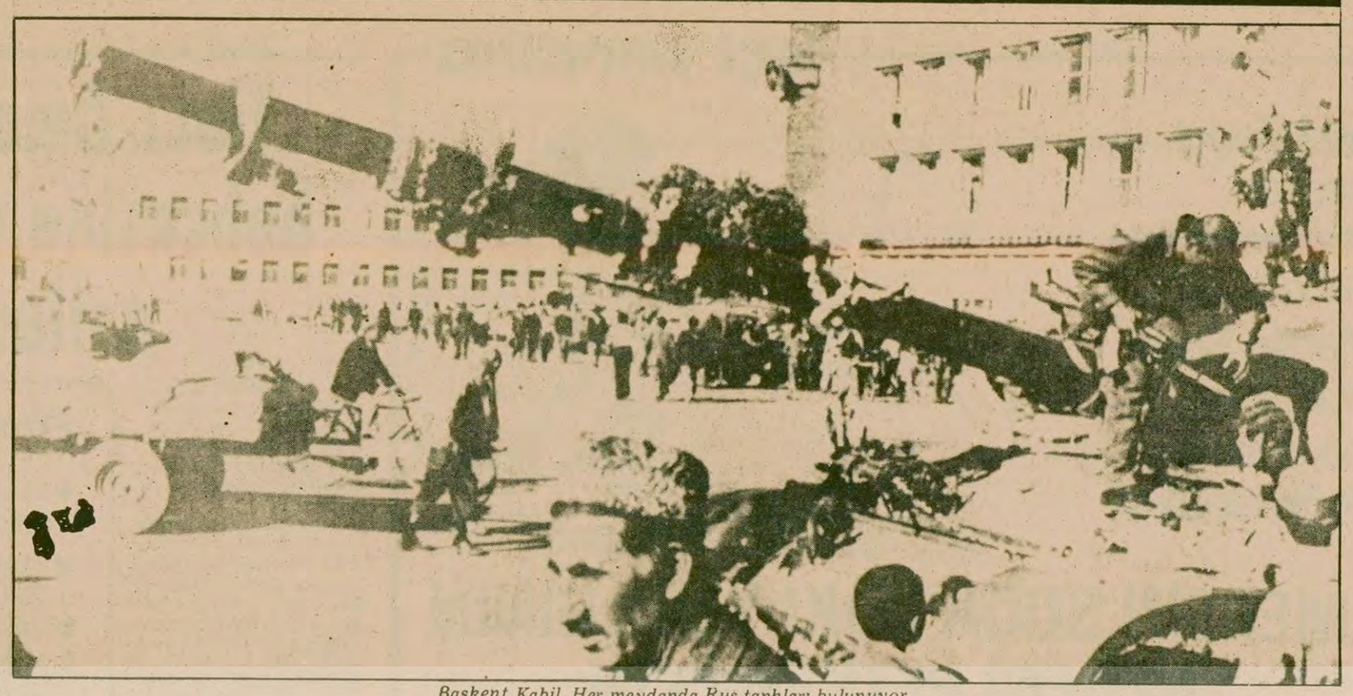

Başkent Kabil. Her meydanda Rus tankları bulunuyor.

Afganistan'daki son çatışmalara 3 bin Rus askeri katıldı

● Muhalifler 48 saat içinde saldırıya geçeceklerini açıkladı

İSLAMABAD

Afganistan'ın başkenti Kabil'de pazar günü meydana gelen çarpışmaların şimdilik yavaşladığı, ancak durumun gerginliğini koruduğu bildirildi. Kabil'deki Bal-Hisar Kışlasında bin 200 kadar muhalif asker, Moskova yanlısı Taraki'ye bağlı askerlerle çatışmaya girdi. Bu çatışmanın ordu içinde şimdiye kadar meydana gelen en büyük çatışma olduğu belirtildi. Olayların "bastırılması" için 3 bin Sovyet personelinin, Taraki kuvvetleri yanında yer aldığı gelen haberler arasında.

Taraki'nin bürosunun kışla içinde olduğu ve kışlanın 5 kilometre uzaklığında da Sovyet Büyükelçiliği bulunduğunu kaydeden diplomatik kaynaklar, çarpışmaları "bastırmak" için Rus yapısı tank ve savaş uçaklarının kullanıldığını bildirdiler. Aynı kaynaklar çarpışmaları bastırmak için top ateşi açıldığı ve helikopterler roketler kullandığını haber verdiler. Çatışmaların pazar günü akşama doğru durduğu, gece 22.00-04.00 arasında sokağa çıkma yasağı konduğu, pazartesi günü ise Kabil'de durumun gerginliğini sürdürdüğü açıklandı.

Sovyet TAAS Ajansı da, ordu içinde meydana gelen "ayaklanma"nın bastırıldığını, kamu düzenin yeniden sağlandığını bildirerek, olayların sorumlusunun İran ve Pakistan olduğunu iddia etti.

SOVYET ASKERLERİ

Bu arada muhalif bir kaynak, başkentteki çatışmalarda yaklaşık 3 bin Rus'un, Taraki'ye "yardım" için gönderilen 3 bin Sovyet personelinin Kabil'e 40 kilometre uzaklıktaki Bahram havaalanında görüldüğünü ve hava operasyonlarını yürüttüğünü açıkladı.

Öte yandan Peşavar'daki başka bir muhalif kaynak, "Ulusal İslam Cephesi"ne bağlı 2 bin gerillanın salı ve çarşamba günleri Kabil'e gireceğini ileri sürdü.

Yurtsever Cephenin gerillaları eğitim sırasında

Zimbabveliler bir kitle gösterisi sırasında

Lusaka'da, Rodezya sorununun çözümü için anlaşmaya varıldığı açıklandı

LUSAKA

Zambiya'nın başkenti Lusaka'da sürmekte olan İngiliz Milletler Topluluğu (Commonwealth) Konferansında, Zimbabve-Rodezya sorununun çözümü için bütün tarafların katılacağı görüşmelerin yapılması, yeni bir anayasanın yapılması ve serbest seçimlerin düzenlenmesi konusunda anlaşmaya varıldığı bildirildi. Bu anlaşma, konferansa katılan bütün Afrika ülkelerinin kabul ettikleri bir anlaşma oldu.

9 maddelik anlaşma, anayasal reformların yapılması, ekonomik ambargonun kaldırılması, savaşa son verilmesi, yeni seçimlerin düzenlenmesi, beyaz azınlığa garantiler tanınması, Zimbabve halkı için siyah çoğunluğa dayanan bir yönetimin gerçekleştirilmesi konularını kapsıyor.

Barış Paktı ya da Lusaka Anlaşması diye adlandırılan anlaşmanın, topluluk üyeleri tarafından onaylanması, ardından İngiliz parlamentosunun onayına sunulması bekleniyor.

Lennep tatilini geçirmek üzere Türkiye'ye geliyor

ANTALYA (THA)

OECD Genel Sekreteri Van Lennep'in 11 Eylülde dinlenmek üzere Antalya'ya geleceği öğrenildi.

Kuveyt, petrol üretimini düşürecek

KUVEYT (THA)

Kuveyt Petrol Bakanı Şeyh Ali Halife As Sabah dünya petrol pazarlarında ki karışıklık sona erene kadar Kuveyt'in petrol üretimini kısacağını açıkladı.

Petrol Bakanı Kuveyt'te yayınlanan "Al Kabas" gazetesine verdiği demeçte, "Dünya petrol piyasası normale dönerse Kuveyt'te ters adım atmayacaktır" dedi.

Kuveyt, şu anda günde 2 milyon varil petrol üretmektedir. Haberi veren gazete hükümetin bu karara varmasına neden olarak, Suudi Arabistan'ın petrol üretimini 8,5 milyon tondan, 9,5 milyon tona, çıkarmasını gösteriyor.

Siyasi tutuklular serbest bırakılacak

Ekvator Ginesi'nde dikta rejimi devrildi

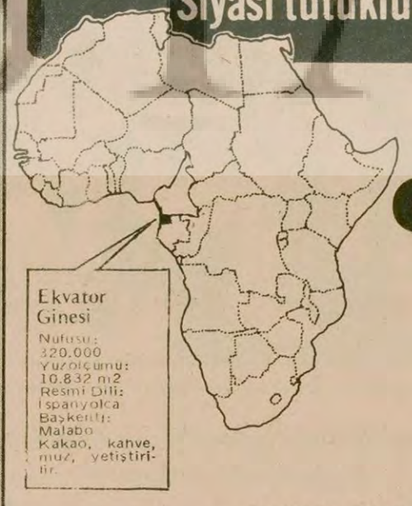

PARİS/MADRİT

1968 yılı öncesi İspanyol sömürgesi olan ve 1968 yılında bağımsızlığını kazanan Ekvator Ginesi'nde kansız bir darbe gerçekleştirildi. Darbe sonucu Devlet Başkanı Macias devrildi ve yönetimi Askeri Devrim Konseyi ele geçirdi.

Askeri Devrim Konseyi'nin Başkanlığına Albay Teodoro Obiang Nguema Nbazogo getirildi.

Fransa'dan dinlenen Ekvator Ginesi Radyosu verdiği haberlerde eski yönetimin çeşitli suikastlerle binlerce yurttaşını öldürttüğünü, 25 bin kişiyi çalışma kamplarında tuttuğunu ve 5 bin kişiyi siyasi suç işledikleri gerekçesiyle cezaevlerine gönderdiğini bildirdi.

Radyoda bir konuşma yapan Devrim Konseyi Başkanı, "Ekvator Ginesi halkı, ülke tarihinin karanlık bir sayfası çevrilmiştir" dedi.

Albay Nguema ülkedeki tüm siyasi tutukluların serbest bırakılacağını da açıklamasına ekledi.

Devrim Konseyi ise yaptığı açıklamada Konseyi'nin, Afrika Birliği Örgütü ve BM yasalarına uyacağını açıkladı.

İspanyol hükümeti ise yeni hükümetle görüşmeler yapmak üzere bir heyetin görevlendirildiğini belirtti.

Devrik Başkan Macias, darbenin İspanya tarafından yapıldığını ileri sürdü.

Nikaragua'da "Ulusal Muhafızlar" eylemlerini sürdürüyor

● 5 Ağustostan bu yana "Ulusal Muhafızlar" 50 kişiyi öldürdüler

MANAGUA (AA)

Nikaragua İçişleri Bakanı Tomas Borge yaptığı bir açıklamada, tedhiş eylemlerini sürdürenlerin derhal kurşuna dizileceklerini söyledi.

İçişleri Bakanı açıklalamasında, 700 kadar "Ulusal Muhafız"ın Nikaragua ile Honduras arasındaki sınırda Nikaragua'ya girmek üzere harekete geçtiklerini belirtti.

5 Ağustos günü Managua'nın Güneyinde 3 Sandinista gerillası ölü olarak bulundu. Gerilla yetkilileri yaptıkları açıklamalarda, devrimden bu yana 50 gerillanın "Ulusal Muhafızlar" tarafından öldürüldüğünü belirttiler.

Öte yandan Dışişleri Bakan Yardımcısı Alvoro Ramirez, Adalet Bakanı Ernosto Castillo'nun, "Ulusal Muhafızlar"ın kaçtığı 20 uçağı geri istemek üzere Honduras'a gittiğini açıkladı.

Uçak kaçıran 3 paralı asker İsviçre'de teslim oldu

CENEVRE

İspanya Havayollarına bağlı DC-9 tipi bir uçağın Kanarya Adalarından kaçırarak Portekiz'in başkenti Lizbon Havaalanına indiren 3 paralı asker, uçakta bulunan 6 yolcuyu serbest bıraktıktan sonra İsviçre'nin Cenevre Havaalanına indiler.

Paralı askerler Cenevre Havaalanına indikten sonra İsviçre makamlarına teslim oldular.

HALKLARIN DÜNYASI — Çiğdem Kömürcüoğlu

İhraç malı "devrim"

Bilirsiniz dünyamızda ülkeler birbirleriyle siyasi, iktisadi çeşitli ilişkilere girerler. Dostluk ve İşbirliği anlaşmaları imzalanır. Kadehler kalkar, siyasi anlaşmalar yapılır, ticaret anlaşmaları imzalanır. Bizim gibi gelişmekte olan ülkeler genellikle tarım ürünleri ihraç ederler. Sanayileşmiş ülkeler ise mamül mallarını pazarlarlar.

Ancak son yıllarda Rusya ihracat piyasasını çeşitlendirdi. Piyasaya yeni bir mal sürdü. Mig 21'lerin, tankların desteğinde "devrim" ihraç etmeye başladı.

Böyle bir "devrim" geçen yıl nisan ayında Afganistan'a ihraç edildi. Mig 21'ler Başkent Kabil'e bomba yağdırdı. Tanklar köşe başlarını tuttu. 40 bin kişi katledildi. Moskova yanlılarına bakılırsa Afganistan'da "devrim" oldu.

Ondan sonra Moskova taraftarları aldılar sazı ellerine. Afganistan'ın geçmişi geleceği döküldü ortaya. Yüzde 90'ını okuma yazma bilmez.. Ot bitmez, tek bir ürün yetişmez. Sanayi deseniz kapısından girmemiş.

Bundan böyle, bu geriden geri ülkenin şansı dönmüş, bahtı açılmıştı. Nur Muhammed Taraki yoldaşın önderliğinde, Rusya ile sıkıfıkı ilişkiler içinde, Rusya patentli "devrimin" ışığında ülke kalkınacak, "sosyalizm" kurulacaktı. Darısı diğer ülkelerin başına.

Bir yıl boyunca revizyonist basında bunları okuduk. Revizyonist basın bunları yazadursun, Afganistan'da hapishaneler adam almaz oldu. Hapishaneleri dolduran Afganlı savaşçılar onar yirmişer kurşuna dizilmeye başladı. Rusya'dan son model helikopter, tank, uçak ihraç edildi. Dağlarda, köylerde bağımsızlık mücadelesi veren Afgan gerillalarının üstüne yollandı. Rus askeri danışmanları Taraki'nin ordusunun başına geçtiler. Afgan halkına karşı askeri harekatları onlar yönettiler. İşte bu da Rusya'dan ihraç edilen "devrimin" gerçek yüzüydü.

Evdeki hesap çarşıya uymaz misali, daha ilk günden işler hiç de Rusya ve Taraki'nin istediği gibi yürümedi. Yüzde 90'ını okuma yazma bilmez diye küçümsedikleri Afgan halkı Rusya'dan ihraç edilen "devrimi" kabul etmedi. Birinci Dünya Savaşından kalma tüfeklerle mücadeleye atıldı.

Taraki ve Rusya için zor günler başlamıştı. Taraki hükümette değişiklik yaptı. Olmadı. Son günlerde hükümeti bir kez daha değiştirdi. Giderek Rusya'dan ihraç edilen uçaklar, helikopterler, silahlar arttı. Rusya'dan silah geldikçe, Afganlı gerillalar da Birinci Dünya Savaşından kalma tüfeklerini bir yana koyup, Taraki'nin ordusundan ele geçirdikleri modern silahları kuşandılar.

Pakistan sınırında başlayan mücadele ülkenin batısına ve kuzeyine yayıldı. Askeri garnizonlarda ayaklanmalar patlak verdi. Rusların tank yolu olarak yaptırdığı, Afganistan'ı Rusya'ya bağlayan ana yol tahrip edildi. Köprüler havaya uçuruldu. Rus danışmanlar ailelerini Rusya'ya yolladılar. Taraki burnunu Kabil'den dışarı çıkaramaz oldu. Çatışma sonunda Başkent Kabil'e sıçradı. Bütün bunlar çok değil, bir yıl içinde gerçekleşti. Bir yıl içinde Rusya'nın tanklar ve MİG'lerle ihraç ettiği devrimin dibi göründü.

Rusya Afganistan'da tam anlamıyla batağa saplanmış durumda. Tank veriyor, top veriyor. 5 bine yakın Rus danışman var. Ama mücadele Kabil'e bile sıçramış durumda. Rusya şimdi ne yapacak? Taraki'nin yerine bir başkasını mı getirecek? İkinci bir Çekoslovakya mı yaratacak? Yoksa geri mi çekilecek?

Rusya gibi bugün savaşa hazırlanan bir süper devletin Afganistan'dan kolay kolay çekileceği düşünülemez. Afgan savaşçılarını daha zorlu mücadele günlerinin beklediği açık. Ama onlar daha şimdiden Rusya patentli "devrimin" iç yüzünü ortaya çıkararak, dünya da olduğu kadar, ülkemizde de Rus tanklarına yol göstermek için hazır bekleyenlere önemli bir darbe indirdiler.

POLISARIO ile Moritanya savaşa son verdiler

CEZAYİR (AA)

Moritanya ile POLISARIO Cephesi arasında 5 Ağustos gecesi bir barış anlaşması imzalandı.

Moritanya'nın Batı Sahra üzerinde hiç bir hakkı kalmadığını öngören anlaşma, Moritanya Milli Selamet Askeri Komitesi Başkan Yardımcısı Yarbay Ahmet Selim Uld Sidi ile POLISARIO Cephesi Genel Sekreter Yardımcısı Beşir Mustafa Seyid tarafından imzalandı. Anlaşmanın imzalanması sırasında 4 Cezayirli bakan da hazır bulundu.

Anlaşmada, Moritanya'nın savaştan tamamen çekilmesi ve POLISARIO Cephesini resmen tanıması öngörülmektedir.

Moritanya, bölgeden askerlerini ne zaman çekeceğini BM Genel Sekreterine ve ABÖ'ye bildirecek.

Çin dış ticaret heyeti Moskova'ya gitti

MOSKOVA

Anadolu Ajansının bildirdiğine göre Çin Dış Ticaret Bakanı Yardımcısı Çen Ze'nin Başkanlığındaki bir heyet, Çin-Sovyet Ticaret Anlaşması ve 1979 yılı ödemeleriyle ilgili anlaşmayı imzalamak için 5 Ağustos günü Moskova'ya gitti.

Moskova-Pnom Pen arasında uçak seferleri başladı

HONG KONG (AA)

Yeni Çin Haberler Ajansı Moskova ile Kamboçya'nın Başkenti Pnom Pen arasında uçak seferleri başladığını bildirdi.

Ajans haberinde ayrıca Sovyetler Birliği'nin silahlarının Vietnam'dan Kamboçya ve Laos'a taşınabilmesi, için, bir düzine kadar uçak tahsis ettiğini de belirterek, Sovyet gemilerinin Vietnam limanlarına askeri araçla malzeme taşımaya devam ettiklerini açıkladı.

örse çekiç

Gülay Göktürk

İETT Kampından manzaralar (2)

Dün İETT kampında bir akşamüstü manzarası çizmiştik.

Bugün yine aynı kampta akşamın geç bir saatindeyiz.

Genç bir memur, kampın sınırları içindeki çamlığın yakınından geçmektedir. Birden birkaç kişi tarafından karga-tulumba çamlığın içine çekilir ve dayak başlar.

"Demek sen faşistsin haa. Vay seni namussuz." Yer misin yemez misin?

Genç memurun ağzı burnu parçalandıktan ve saatine de el konulduktan sonra bırakılır. Evet. Bir dinlenme kampının çamlığında bir "faşistin" cezalandırılışıdır bu.

Memur perişan bir halde kampın yöneticilerine müracaat eder. "Bana faşist dediler. Faşist diye dövdüler. Oysa ben seçimlerde onların listesini desteklemiştim. Bakın ne hale koydular. Yeni evliyim. Şimdi bu halde karımın yanına nasıl giderim?"

Kampın idare heyeti toplanır. Konu ele alınır. Ancak bu arada gecenin karanlığında adalet dağıtanlar yanlış adam dövdüklerini anlamış, düzeltme yolları araştırmaktadır. Kamp idarecilerinden biri (ki, aynı zamanda malum derneğin başkanıdır) mazlumu koltuklayıp apar topar dışarı çeker. "Gel hele seninle biraz konuşalım. Sakin ol. Hele şu gömleğini bir değiştir" filan der.

Genç memur dışarı çıkarıldıktan bir müddet sonra idare heyetinin toplandığı odaya döner. "Beni dövenleri karanlıkta görmedim" der. Sırtındaki yırtık gömleğin yerinde temiz bir gömlek vardır. Biraz önce alınan saati de kolundadır.

* * *

İşte size dinlenme kampından bir manzara daha.

O gece kampta dernektekilerin bir yüksek okuldan getirdikleri bir tiyatronun temsili vardır.

Kamp sakinleri açık havada sıra sıra dizilmiş çoluk çocuk oyunu seyretmektedir. Bir ara denizden doğru bağırtıya benzer bir insan sesi duyulur. O anda seyirciler birden yerlerinden fırlayıp çığlıklar atarak odalarına doğru koşuşmaya, panik içinde kacacak yer aramaya başlarlar. Çocuklar, kadınlar ağlayıp bağrışmaktadır.

Denizden gelen ses kampın önünden geçen bir motordan ya da sandaldan gelen yanık bir türkü sesidir. Belki biraz yüksektir, belki biraz tizdir ama nihayet türkü çağıran bir insan sesidir.

Ama kamptaki herkesin ne kadar gergin ne kadar sinirli olduğunu anlayın ki tiz bir insan sesi bile dinlenmeye gelmiş bu insanların paniğe kapılmasına birbirini ite kaka kaçışmasına yetmektedir.

* * *

İETT kampından çizdiğimiz bu üç tabloya daha başkalarını da ekleyebiliriz. Çamlıktan gelen silah sesleri, karargah haline getirilen Dev-Yolcu motelleri, her kamp sakinine neredeyse bir tane düşen komando tipli koruma görevlileri... İçeride Dev-Yolcular, dışarıda Dev-Solcular kampın az ilerisindeki semtte ise "solcu"lar arasındaki bir kapışmanın pususuna yatmış bekleyen MHP'li komandolar...

Beri yanda da bir yıllık çalışmadan sonra biraz olsun yorgunluk atma niyeti ile buraya gelmiş İETT'liler.

Peki ya yetkililer?

Onlar ne güne duruyor bu duruma hiç bir müdahale eden çıkmıyor mu diyeceksiniz?

Zaten biz de onu merak ediyoruz.

Evma'da işveren deneme süresini dolduranı işten atıyor

İZMİT (ÖZEL)

Köseköy'de kurulu EVMA işyerinde işverenin işçileri kanunsuz bir biçimde işten attığı bildirildi. Son bir hafta içinde 23 işçinin birden çıkışını veren patron gerekçe olarak hammadde yokluğunu ve gazoz imalatının bozuk yapıldığını ileri sürüyor.

Öğrenildiğine göre fabrika müdürü sık sık işçi atarak, yerlerine sigortasız ve düşük ücretle yeni işçiler alıyor ve deneme süresini tamamlayan bu işçilere de sigorta yaptırma bahanesiyle yeniden çıkışlarını imzalattırıyor. Bu arada fabrikada işçilere baskı yapılarak birbirleriyle konuşmalarının yasaklandığı da bildiriliyor.

Öte yandan işten atılanlardan Hilal Yıldız adlı işçi deneme süresini doldurduğu halde işveren tarafından kanunsuz bir şekilde çıkarıldığını belirterek işyerinde işgüvenliğinin olmadığını söyledi.

Gaziantep'te fırın işçileri 1 günlük direniş yaptı

GAZİANTEP (AA)

Gaziantep'te Tek Gıda-İş üyesi fırın işçileri pazar günü ekmek çıkarmayarak direniş yaptılar. Direnişe 105 pide ve 107 francala fırınında çalışan toplam 700 işçinin katıldığı bildirildi.

Öğrenildiğine göre Tek Gıda-İş üyesi işçiler devalüasyon ve hayat pahalılığının artması nedeniyle geçinemediklerini belirterek maaşlarına zam yapılmasını istediler.

Belediye yetkilileri ise toplusözleşme görüşmelerine daha başlanmadığını söyleyerek bu konunun orada görüşüleceğini açıkladılar.

Yetkililer, işçilerin pazar günü bir günlük direnişe geçeceklerini öğrenmeleri üzerine cumartesi günü halkı uyarmış olduklarını da belirttiler.

İşverenlerin SSK'ya borçları endişe verici boyutta değilmiş

Türkiye İşveren Sendikaları Konfederasyonu Genel Sekreteri Rafet İbrahimoğlu, "İşveren" dergisinin son sayısında yer alan bir yazıda "SSK prim borçlarını, önce devlet kuruluşları ödesin" dedi.

Rafet İbrahimoğlu işverenlerin Sosyal Sigortalar Kurumuna olan borçları hakkında, SSK'nın işverenlerden toplam 19 milyar 200 milyon lira alacağı olduğunu ve bu borcun endişe verici bir boyutta olmadığını ileri sürdü.

Eski Genel Başkan *Mehmet Kılınç* Petkim-İş'in Mersin Soda işçilerine ihanetini değerlendirdi

Petkim-İş eski Genel Başkanı Mehmet Kılınç Mersin Sodadaki gelişmeleri değerlendirirken "Soda kaybedilmiştir" dedi.

MERSİN SODA'DAKİ YENİLGİNİN NEDENİ PETKİM-İŞ'İN İGD'NİN KARARLARIYLA YÖNETİLMEYE KALKILMASIDIR

- 41 aylık sözleşme ile şefleri, teknisyenleri ve büro personelini kapsam dışı bıraktılar. Parasal konularda ise kamuoyuna yansıtılanla kazanılan arasında oldukça fark var
- Artık Soda diye bir fabrika yok. Bu işçi sınıfına vurulan bir darbedir. Belki de İGD'nin bugüne kadar kazandığı en büyük "başarı"dır.
- Sendikanın başından bu sendikacıları atıncaya kadar mücadele edeceğiz

Sündüs Haşar

Mersin Soda Fabrikasında Petkim-İş yönetimindeki TKP'lilerin ihanetinden sonra ortaya çıkan durum kamuoyunda da çeşitli tepkilere yol açtı. Bu arada Petkim-İş Sendikasının 15 yıllık eski genel başkanı ve DİSK eski yürütme kurulu üyesi Mehmet Kılınç da Mersin Sodadaki grevin sonuçlarını ve TKP'li yönetimin tutumunu değerlendirdi. Mehmet Kılınç'ın gazetemize verdiği demeci yayınlıyoruz.

"Sendikalar birer ekonomik örgüttürler. Onların içinde her türlü fikir savunulabilir. Bizi biraraya getiren ekonomik çıkarlarımızdır. Sendikalar demokratik olmalıdır. Her türlü siyasi sol görüşe açık olmalıdır. Ama her birisi kendisi için başa geçme mücadelesini esas almamalıdır. Birlikte ortak çıkar için mücadele etmeliyiz. Bir grubu tutup başka bir grubu karşıya almak yanlış olur. O zaman sendikalara gençlik içindeki kargaşalık hakim olur. Oysa sendikalarda birliği sağlamak ekonomik gücü artırır. Onlar DİSK içinde yalnız İGD düşüncesinin egemen olmasını istediler, diğerlerini reddettiler. Bizim DİSK'teki mücadelemizin temelini bu zihniyete karşı olmak oluşturuyordu. Mücadelemiz başarıya ulaştı. Bu konuda her grup yorumunu yaptı. En kötü yorumu da İGD yaptı. Çünkü onlar yönetimden düşmüşlerdi."

SENDİKA YÖNETİMİNİN ANLAYIŞI: "BİZDEN OLMAYAN GİTSİN"

"Genel Başkanı olduğum Petkim-İş Sendikasının bundan 4 ay önce Genel Kurulu yapıldı. Ben kaybettim. Bu arada birtakım oyunlara da göz yumdum. Örneğin otel kulisleri, yemek kulisleri, vs. yürütüldü. Hakkımda çok şey söylendi. İşverenin ve bunların ortak amacı beni sendika yönetiminden uzaklaştırmaktı. İşveren paralı ilanlarla, onlar, benim toplusözleşme görüşmelerinde uzlaşmaz tutum aldığımı, aşırı isteklerde bulunduğumu, kendileri yönetime gelirse görüşmeleri en kısa zamanda sonuçlandıracaklarını yayarak beni yıkmaya, işçinin mücadelesini yıpratmaya çalıştılar. Başarılı olamayınca tek çözümün benim sendika yönetiminden ayrılmam olduğuna karar verdiler. Sendika yönetimi ve işveren bu asgari müşterekte birleşmişlerdi. Onların anlayışı 'bizden değilse gitmesi gerek' anlayışı idi."

ÇOLUK ÇOCUK YÜRÜYORUZ DEDİLER AMA 150 KİŞİYDİLER

"Biz bir miting düzenlemiştik. Bu mitinge siyasi görüşü ne olursa olsun, oradaki haklı mücadeleyi destekleyen herkes katılmıştı. Birlik içinde yapılan bu mitingden sonra işverenler şehre bile giremememişlerdi. Korkudan değil, yüzleri kalmamıştı girecek. O derece tecrit olmuşlardı. Çok uğraşmışlardı ama, işçinin birliğini bozamamışlardı. Son ümitleri yönetimi değiştirmek olmuştu.

"Yönetime geldikten sonra, 'hemen sonuçlandırıyoruz' lafıyla işçiyi bekleyişe sürdüler. Bu sırada işçinin mücadele potansiyeli kırıldı. Tam 1,5 ay bekletildi işçi, 'sonuçlandırıyoruz' denilerek. Bu bekleyişten sonra sembolik bir yürüyüş düzenlediler. 850 grevci işçi vardı. Bunları çoluk-çocuk yürütüyoruz dediler. Bu hesapla en az 3 bin kişinin olması gereken yürüyüşte 150 kişiydiler. Yine de birçok demokratik kuruluş bu yürüyüşü başarıya ulaşması için destekledi-ler. Ancak onlar bu desteği bile kabul etmediler. Haklı bir mücadelede en geniş çevrenin desteği sağlanır. Onlar ise yalnız İGD düşüncesindekilerin desteğini kabul ettiler. Hatta duyduğuma göre, işçilere yemek ve battaniye getirenleri de 'Bunlar buraya kışkırtıcılık yapmaya, kavga çıkarmaya geldiler' diye sıkıyönetime şikayet etmişler."

SODA SÖZLEŞMESİ İŞÇİYE BİR ŞEY KAZANDIRMADI

"Toplusözleşme görüşmeleri uzayınca tabandan gelen baskıyla kısa sürede yapmaya çalıştıkları toplusözleşmede sonuçta işçiye hiç bir hak kazandırmadı. Öğrendiğimde çok sevindiğim toplusözleşme, 41 ay için yapılmış. Bizim devam ettirdiğimiz müzakerelerde bütün sorunlar çözülmüş, sadece şeflerin durumu açıkta kalmıştı. Biz onların kapsam içine alınması için çalışıyorduk. Ancak toplusözleşmeye baktığımızda teknisyenler ve büro personelinin de kapsam dışı bırakıldığını gördük. Parasal durumda ise, kamuoyuna yansıtılanla kazanılan arasında oldukça fark vardı. 1 Ocak 1978 ile 1 Temmuz 1979 dönemi için, 12 ayın ücretini grevde diye ödememişler, kalan 7 ayı ise 100 lira üzerinden ödemişler. Bunun 70 lirası zaten asgari ücret yükselmesinden gelen fark. Yani 7 ay için aldıkları 30 lira! 1 Temmuz 1979'dan başlayarak yürürlüğe girecek toplusözleşmede, sosyal haklarda hiç bir ilerleme sağlanamamış.

"İşçilerin işe başlayışı da çok ilginç. 150'şer kişilik postalar halinde işe başlıyorlar. İşçilerin tümünün işe başlaması, 10 gün alıyor. Deyimimi mazur görün, savaşta yenik düşen ordunun silahlarını bıraktıktan sonra kontrol edilmek için tek tek gelişlerine benziyor bu. Tüm işçilerin içeri alınmasından sonra 2. gün baskılara dayanamayan işçilerin 40 tanesi istifa etti, 56 tanesi izne gönderildi. Daha sonra 270 kişi istifa etti. Sendikanın Mersin Şubesi de kapatıldı."

İGD'NİN EN BÜYÜK "BAŞARI"SI

"Artık Soda diye bir fabrika yok. Bu sendika için bir kayıptır. İşçi mücadelesi için bir kayıptır, o yörede mücadele veren işçiler için bir kayıptır. İşçi sınıfı hareketine vurulan bir darbedir. Belki de İGD'nin bugüne kadar kazandığı en büyük "başarı"dır.

"Ben kaynağını şurada görüyorum. Sendika kendilerini seçen işçilerin değil, İGD'nin kararlarına göre yönetilmeye kalkıldı. Bu sınıf sendikası tavrı değildir.

"Sodadaki başarısızlık işçi sınıfının başarısızlığı değildir. Soda işçisi büyük bir dayanışma içinde yiğitçe direnmiştir. Bu sendikanın teslimiyetçiliğidir.

"Mücadelemiz bu sendikanın başından işçi sınıfına yararlı olmayan bu sendikacıların atılmasına kadar sürecektir. Ben yönetime gelmek ya da başka bir şey istemiyorum. Benim istediğim işçi sınıfına yararlı olmaktır. Bunun için de vargücümle çalışacağım."

Gazal'da 550 işçi grevde

22 yıldır ilk kez greve giden Gazal işçileri MESS'e üye olan işvereni dize getirmek için kararlılar.

Otomobil-İş Kocaeli Şube Başkanı Mehmet Ali Erdoğan:

"MESS'in katı prensip çemberleri kırılacaktır"

KOCAELİ (ÖZEL)

İzmit-Yarımca'da kurulu Gazal Fabrikasında çalışan 510 işçinin 28 Temmuz Cumartesi günü saat 10.00'da başlattığı grev devam ederken, grevin Türkiye'de her an tüp sıkıntısına yol açabileceği bildiriliyor.

İşyerinde yetkili bağımsız Otomobil-İş Sendikası Kocaeli Şube Başkanı Mehmet Ali Erdoğan, grevle ilgili olarak şunları söyledi:

"Gazal'ın 22 senelik tarihinde ilk defa grev uygulamasına geçiliyor. 22 senedir MESS'e girmeyen işveren toplusözleşmeden korkunca, MESS'e balıklama daldı ve kurtuluşu MESS'te bulacağını sandı. Fakat şu husus çok iyi bilinmelidir ki, MESS'in katı prensip çemberleri kırılacak ve işçilerin hakları alınacaktır."

Öte yandan Otomobil-İş Sendikasının MESS ile Akkardan ve Makina Takım fabrikalarında sürdürdüğü toplusözleşme görüşmelerinde de anlaşmazlık çıktığı bildiriliyor.

Hacı Ömer Kültür Sitesinin bahçesine yerleştirilen bomba patladı: 4 kişi öldü

- Kayseri'de bir asteğmen işkence ile öldürüldü
- Antalya Cezaevinde çıkan çatışmada bir mahkum öldü
- Ankara'da sağ eğilimli bir genç öldürüldü
- İzmir'de bir banka soyuldu
- Alaca Adliyesi emanet dolabındaki silahlar çalındı

HABER MERKEZİ

Adana Hacı Ömer Sabancı Kültür Sitesi bahçesinde patlayan bomba, para sayan 3'ü çocuk 4 dilencinin ölümüne neden oldu.

Dün saat 16.45 sıralarında E-5 karayolu üzerinde bulunan Hacı Ömer Sabancı Kültür Sitesinin bahçesinde büyük bir patlama meydana geldi. Tahrip gücü yüksek bombanın patlaması sonucu, site bahçesinde dilendikleri paraları sayan 9-14 yaşlarında Zeynep Yılmaz, Hatice Canpolat, Hasan Canpolat ve 45 laşındaki Elif Yılmaz parçalanarak canverdiler. Patlama Kültür Sitesi duvarında ise büyük hasar meydana getirdi.

Patlama sırasında hafif yaralı olarak kurtulan Ali Canpolat, "Hava çok sıcak olduğu için, binanın gölgesine sığınmıştık. Çocuklar çayırda oynuyordu. Bu arada şiddetli bir patlama oldu. Gerisini hatırlamıyorum" dedi.

Olaya Adana, K.Maraş, Gaziantep ve Adıyaman İlleri Sıkıyönetim Komutanlığı el koydu ve soruşturmaya başlandı.

BİR ASTEĞMEN ÖLDÜRÜLDÜ

Erzurum'da Üçüncü Orduda görevli Ali Çetin adlı asteğmen iznini geçirmek üzere gittiği Kayseri'de kaçırılarak öldürüldü.

Asteğmen Ali Çetin'in cesedi Yuvalı köyü yakınlarındaki köprü altında bulunduğu ve cesette işkence izleri olduğu öğrenildi.

ANTALYA CEZAEVİNDEN ÇIKAN ÇATIŞMADA BİR MAHKUM ÖLDÜRÜLDÜ

Antalya Cezaevinde dün sabah karşıt görüşlü tutuklular arasında kavga çıktı. Kavgada sağ eğilimli olarak bilinen Hüsevin Bayram öldü. Hasan Uyar adlı bir hükümlü de ağır varalandı.

Cezaevinde durumun normale döndüğünü açıklavan savcılık, olayın çıkış nedeniyle ilgili birşey söylemedi. Olayla ilgili soruşturmaya başlandı.

ANKARA'DA OLAYLAR

BİR GENÇ ÖLDÜRÜLDÜ

Dün sabah 07 sıralarında Gültepe Mahallesi Asri Mezarlık civarında, Ali Kemal Fidan adlı genç kurşunlanarak öldürüldü..

Sağ eğilimli olduğu öğrenilen 18 yaşındaki Ali Kemal Fidan'ın göğsünden yaralandığı ve hastaneye kaldırılırken yolda öldüğü bildirildi.

Emniyet yetkililerince cinayeti işleyen kişilerin kimliklerinin belirlendiği ve yakalanmasına çalışıldığı açıklandı.

KARAKOL BOMBALANDI

Ankara'nın Gülveren polis karakoluna dün sabaha karşı 04.30 sıralarında kimliği belirsiz kişilerce patlayıcı madde atıldı.

Elektriklerin kesik olduğu bir sırada atılan patlayıcı madde dışduvarlara çarparak bahçede patladı. Ölen ya da yaralanan olmadığı, patlama sırasında karakolun ve çevre binaların camları kırıldı.

BİR EV KURŞUNLANDI

Üregil Çolakyurt Mahallesinde Mehmet Kaya adlı bir şahsın evi dün gece saat 00.45 sıralarında kurşunlandı. Mehmet Kaya saldırı sırasında yaralanarak hastaneye kaldırıldı.

Olaydan sonra çevrede arama yapan polisler şüpheli görülen iki kişiyi gözaltına aldılar. Gözaltına alınan kişilerin üzerinden biri 14'lü diğeride 7.65 mm çapında iki tabanca çıktığı öğrenildi

BANKA SOYULDU

Ziraat Bankası Çiğli Şubesi personelini etkisiz hale getiren üç kişi kasada bulunan 300 bin lirayı alarak kaçtı.

Olay, dün saat 15.00 sıralarında meydana geldi. Gerçek plakası saptanamayan bir araçla banka şubesi önüne gelen dört kişiden, üçü personeli etkisiz hale getirdikten sonra veznedara ana kasayı açtırdılar. Daha sonra kasada bulunan 300 bin lirayı alarak kaçan soyguncular geldikleri araca binerek olay yerinden uzaklaştılar.

Bu arada soygun sırasında kullanılan 35 FN 747 plakalı Murat marka otomobil Karşıyaka 1835'inci sokakta bulundu. Otonun Remzi Sert adlı kişiye ait olduğu ve içinde bazı patlayıcı maddelerin bulunduğu bildirildi.

ALACA BELEDİYESİNİN EMANET DEPOSU SOYULDU, DEPODA BULUNAN BAZI SİLAHLAR ÇALINDI

Çorum Alaca İlçesi Adliye Deposu, önceki gece kimlikleri bilinmeyen kişiler tarafından soyuldu. Soyguncular depoda bulunan bazı silahları alarak kaçtılar.

AA muhabirine konuyla ilgili bir açıklama yapan Adalet Bakanı Mehmet Can, emanet deposunun soyulması ile ilgili olarak Alaca'ya Müfettiş gönderildiğini, binaların yetersiz oluşunun bu tür soygunlara yol açtığını söyledi. Can, soygunlara karşı önlem olarak silahların emniyet müdürlükleri ile emniyet komiserliklerine verilmesi için çalışıldığını da açıkladı.

KOMANDOLAR İKİ DERNEĞİ TAHRİP ETTİ

Burhaniye MHP İlçe İkinci Başkanının tabanca ile yaralanmasından sonra hastaneye ziyarete giden bir grup komando dönüşte İGD ve Halk Kültür Derneğini basarak dernek eşyalarını ve lokalleri tahrip ettiler.

Saldırgan komandoların isimlerinin belirlendiği, aramalara başlandığı bildirildi.

SAMSUN'DA İKİ YERE PATLAYICI MADDE ATILDI

Samsun'da Anadolu Lisesi Müdürü Metin Çökten'in evine dün sabaha karşı saat 03.30 sıralarında patlayıcı madde atıldı. Bu arada genellikle sol eğilimli kişilerin devam ettikleri bir kahvehaneye de patlayıcı madde atıldığı öğrenildi.

Her iki patlamada da ölen ya da yaralanan olmadı ancak, patlamalar geniş hasara yol açtı.

ADANA OLAYLARI KINANDI

Türk-İş'e bağlı TEK SİF Sendikası Yavuzlar Şube Başkanı Hüsevin Güzelsabuncu ile Marmara Bölge Temsilcisi Emre Kocaoğlu önceki gün Adana'da meydana gelen olayları kınayan bir açıklama yaptılar. Güzel sabuncu ve Kocaoğlu Adana'yı savaş meydanına çeviren, evleri ve işyerlerini tahrip eden, ortalığı kana bulayan, grupları kınayarak, sendikalarına üye olan Mustafa Atmaca'nın da yaralanmasını şiddetle protesto ettiklerini belirttiler. Öte yandan Sümerbank fabrikasında çalışan 150 işçinin Sıkıyönetim Komutanlığına imzalı bir dilekçeyle başvurduklarını da sözlerine ekleyen Kocaoğlu ve Güzelsabuncu, "işçiler son olaylardan sonra kendilerine zorbalık yapanları adlarıyla teşhirederek acele önlem alınmasını istediler" dedi.

YARALI YAKALANDI

Adana Şehir Duran semtinde Bekir Özdemir adlı lise öğrencisi polisleri görünce önce kaçmak istedi, ancak daha sonra dönerek polislere tabanca ile ateş açtı. Karşılıklı çatışma sonucu lise öğrencisi bacağından yaralanarak yakalandı.

TEP İZMİR İL BAŞKANI VE EŞİ SALDIRIYA UĞRADI

Ailesi ile birlikte Urla'nın Balıklıova köyünde kamp kurmakta olan Türkiye Emekçi Partisi İzmir İl Başkanı Tahir Pekmezci ve eşi silahlı saldırıya uğradılar. Olayda Pekmezci'nin TÖB-DER üyesi olan eşi bıçakla yaralandı.

TEP İzmir İl Merkezinden yapılan açıklamaya göre Balıklıova köyü ilkokulunda kamp yapmakta olan, TEP İl Başkanı Tahir Pekmezci ve TÖB-DER üyesi, bir grup öğretmen, dün gece kimlikleri belirlenemeyen grubun silahlı, taşlı ve sopalı saldırısına uğradılar.

Pekmezci bu saldırıdan yara almadan kurtulurken, TÖB-DER üyesi olan eşi bıçakla yaralandı. Bu arada TÖB-DER İzmir Şubesi eski Başkanlarından Selahattin Yurt ile şube eski yöneticilerinden Yaşar Ulucay feci şekilde dövüldüler.

Olayla ilgili olarak soruşturma savcılıkça yürütülmeye başladı.

Türk Folklor Kurumunda, Sahte Solcular sanat çalışmalarını baltalıyor

İSTANBUL (ÖZEL)

İstanbul Türk Folklor Kurumunda 'Kurtuluş' ve 'Halkın Kurtuluşu' gruplarına mensup birkaç sahte solcu, kurumdaki sanat çalışmalarını engellemekte, kuruma devam eden öğrenciler içinde kargaşalık yaratmaya çalışmaktadırlar.

Folklor Kurumunda sürdürülen sanat faaliyetlerine katılmayan sahte solcular, kapılarda oturup, kurumdaki öğrenciler hakkında ileri geri konuşmaktan, sağa sola tehditler savurmaktan başka birşey yapmıyorlar. Kurum da birbirleriyle arkadaşlık kuran kız ve erkeklerin üzerinde tahakküm kurmaya, çalışan sahte solcular, "şununla arkadaşlık edersin, bununla edemezsin," "şu iyi giyiniyor, burjuvadır, "şu saçını çok tarıyor, zengin çocuğu" gibi söz ve davranışlarla sanat faaliyetlerine katılan gençlere rahat, huzur vermiyorlar.

Kendilerinden olmayanlara düşman gibi bakan ve özellikle kurumda çalışma yürüten devrimci gençlere karşı saldırılara girişen 'Kurtuluşçular' ve 'Halkın Kurtuluşçuları', en son olarak da Hasan Demirel adlı bir devrimciyi "Ayağını denk al! provokatörlük yapma! Üç aylık kızını düşün!" diyerek tehdit ettiler. Daha sonra stajyerlerin, öğrencilerin ve eski elemanların yanında devrimci genci dövmeye kalkışan sahte solcular, sanat çalışmaları için oraya gelmiş olan gençler tarafından engellendiler.

Kendileriyle görüştüğümüz öğrenciler sahte solcuların amaçlarının kurumda demokrasi düşmanlığı yaparak kitlenin canlılığını öldürmek ve böylelikle sanat faaliyetlerini baltalamak olduğunu belirterek bu tür eylemlere karşı olduklarını söylediler.

Sahte Solcular bu sefer de esrarla yakalandılar

- MLSPB-Kasabalılar grubundan 5 kişinin evlerinde 4 tabanca ve çok sayıda merminin yanısıra 4 plaka esrar ve çalıntı oto teypleri bulundu

İZMİR (ÖZEL)

MLSPB-Kasabalılar grubundan beş kişi çok sayıda silah ve dört plaka esrarla yakalandı.

Turgutlu Emniyet Müdürlüğü ekipleri tarafından önceki gün bir eve yapılan baskın sırasında iki bekçiyi öldürmek ve bir MHP'liyi yaralamak suçlarından aranan beş sahte solcu yakalandı. MLSPB-Kasabalılar grubundan oldukları belirlenen kişilerin üslendikleri evde yapılan aramalarda, ikisi 9 mm.lik çok sayıda tabanca ile birlikte 4 plaka esrar ve çalıntı oto teypleri bulundu.

Yakalanan sahte solculardan Turgut Kıldiş'in bir süre önce Gültepe'de öldürülen Tuncay Karataş adlı bekçinin katili olduğu açıklandı. Yakalanan sanıklardan, Metin Şimşek, Muammer Kaya, Hüseyin İşleticiler ve Derviş Lakap ise İzmir'de çeşitli bankaları kurşunlamak, muhtelif yerlere bombalı pankartlar asmak, Yusuf Kırkpınar ile Turgutlu da bir MHP yanlısını yaralamak gibi eylemlerin failleri olarak aranıyorlardı.

Bu arada çeşitli hırsızlık olaylarına da karışan sanıklar polisin Gültepe ve Gümüşpala semtlerinde yürüttüğü seri operasyonlar sonucu yakalandılar. Sahte solcular polise verdikleri ifadelerinde suçlarını itiraf ettiler.

AP Kars İl Başkanının yerine seçilen Bozdemir'in yeğeni de öldürüldü

- AP'li bir ailenin evi bombalandı, bir kadın öldü

ANKARA (THA)

Bir süre önce silahlı saldırı sonucu öldürülen AP Kars İl Başkanı Medet Alibeyoğlu'nun yerine seçilen İsa Bozdemir'in yeğeni Nurettin Bağış, dün sabaha karşı öldürüldü.

AP Genel Merkez yetkililerinden alınan bilgiye göre, AP'nin yeni Kars İlçe Başkanı İsa Bozdemir'in yeğeni Nurettin Bağış dün sabah saat 6.30 sularında dükkanını açarken silahlı saldırıya uğradı. Bağış olay yerinde can verirken, silahlı saldırganlar kaçtı. Olayla ilgili soruşturmaya başlandı.

Bu olaydan iki saat önce de Cumhuriyet Mahallesinde AP'li bir ailenin oturduğu eve bomba atıldı. Meydana gelen patlamada henüz kimliği bilinmeyen bir kadın hayatını kaybetti. Evde geniş hasar meydana geldi.

İran'a...

(Baştarafı 1. Sayfada)

İran'ın sınır bölgelerinden ülkeye sokulan silahlar ve silah kaçakçılığı bugünkü İran hükümetinin önünde duran en önemli ve en zor sorunlardan biridir. Şah'a karşı mücadele döneminden kalma büyük miktarlarda silahlar, bugün halkın elinde bulunuyor. Bu silahlardan büyük bir kısmı çeşitli militan örgütlerin elinde.

İran'ın etnik bölgelerinde ise, şubat ayı ve sonrasında, çeşitli askeri kışlalar basıldı ve daha çok özerklik için mücadele eden grup ve örgütler bu silahlara el koydu.

Bu olaylar, Kürtlerin, Türkmenlerin, Kuzistan'daki Arapların, Belücilerin ve Azerilerin yaşadığı bazı bölgelerde gerçekleşti.

Fakat İran kaynaklı bu silahlar, azınlık bölgelerde bulunan bütün silahların sadece bir bölümünü oluşturuyor. Tahran hükümeti ve askeri sözcüler, İran sınırlarından ülkeye daima yeni silahlar sokulduğu görüşünde birleşiyorlar ve bunu, birçok kez açıkladılar.

İran'a kaçırılan bu silahlar gayet de ucuz fiyata satılmakta. Bir makinalı tüfeği 200 İsviçre frankına almak mümkün. Makinalı tüfek, Sovyet yapısı olduğu kadar, Amerikan veya Avrupa malı da olabiliyor. Bu silahların fabrika maliyeti ise bin franktan aşağı değil.

Bu silahların İran'a akması hükümeti düşündürüyor. Fiyatların düşük olması nedeniyle, bu silah akışına, klasik silah kaçakçılığı açısından bakmak zor. İranlı sorumlular ülkeye beş yoldan silah sokulduğunu belirtiyorlar. Bu yollardan ikisi Irak'a, biri Türkiye'nin Doğusuna, biri İran Kürdistanı'na diğeri de İran Körfezine denize gidiyor. İran Körfezinden silahlar botlarla geliyor ve gemiler Güney Yemen'in başkenti Aden'de yükleniyor. Beşinci yol ise Afgan ve İran Belücistanı sayılıyor.

Irak'tan, iki yoldan gelen silahlar Kürt bölgesinde bu bölgenin kendine özgü özellikleri bulunuyor ve bölgeye İran ve Irak Kürdistanı'ndan silah geliyor. Silahlar ise değişik Kürt örgütlerine ulaşıyor. Çünkü bunlardan bir bölümü, Talabani önderliğinde Irak'a karşı savaşırken, İran Kürdistan Demokratik Partisi grubu da, İran merkezi hükümetine karşı savaşıyor. Bu grubun sempatizan ve ajanları silahlandırılıyor. Ayrıca, bu iki Kürt grubu da birbirine düşman ve karşılıklı savaşıyorlar.

İkinci Irak silah yolunun Irak'ın güneyinden, Iran Kuzistanı'na Basra üzerinden geldiği belirtiliyor. Bu sınırın her iki tarafında da Arap kökenli insanlar oturuyor. Şunu da belirtelim ki, tarafsız bir gözlemci, İran makamlarının ileri sürdüğü bu silah kaçakçılığı yolları konusunda özel araştırma yapma imkanına sahip değil. Fakat, birçok olay, gerçekten de silahların İran'ın huzursuz bölgelerine aktığını; özellikle Kürdistan ve Kuzistan'da yeni Arap ve Kürt gerilla gruplarının oluşturulduğunu ortaya koyuyor.

RUSLARIN PARMAĞI

Silah kaçakçılığının ikinci açıklaması ise, olayda Rusların rolüdür. Gerçekten de bir kısım silahların Aden'den geldiğini dikkate alacak olursak ve olayların niteliğini gözönünde bulundurursak, Rusların parmağının olması da kuvvet kazanıyor.

Güney Yemen'de kumanda Rusların elindedir ve kolaylıkla bu ülkeden İran'a gemilerle silah taşınabilmektedir. İran'a çeşitli kaynaklardan akan silahların örgütlenmesinin ardında Sovyetlerin bulunduğu henüz ispat edilebilmiş değil. Homeyni de, kabul ettiği Sovyet Elçisi Vinogradov'a söyle dedi: "İran'la iyi ilişkiler kurmak istiyorsanız, İran'a silah kaçırmadığınızı ispat etmelisiniz!"

Homeyni'nin aynı şekilde Afganistan'ı da ikaz ettiği bilinmektedir. Taraki için Homeyni, Müslümanlara karşı savaşmaya devam ettiği sürece Şah'ın akibetine uğrayacağı mesajını yolladı.

MOSKOVA'NIN HEDEFLERİ

Sovyetlerin, İran'da durumun istikrarsızlaşmasında çıkarları vardır. Homeyni'nin devrilmesiyle veya huzursuzluğun daha da büyümesiyle, başkent Tahran'daki durumun kendi yararlarına değişebileceğini ümit etmektedirler. Çünkü, Homeyni'den hayal kırıklığına uğrayan İran halkının, sola yöneleceğini ve Tudeh Partisinin etkisi altına daha fazla gireceğini hesap ediyorlar. Bu durum henüz ortaya çıkmamasına rağmen, gözönünde tutulmalıdır. İran'ın sınır bölgelerinde yaşayan azınlıkların kışkırtılması, Sovyetler Birliği için başarı şansı büyük bir strateji olarak görünüyor. Çünkü gerçekten de sınırlarda merkezi hükümete karşı bir eğilim vardır ve bu eğilimi daha da artırmak için sadece bu bölgelere silah akıtmak yeterlidir.

AMERİKALILARIN ROLÜ

Tabloyu tamamlamak için, bir çok İranlının, özellikle sol gruplardan bazılarının İran'daki istikrarsızlığı CIA'nın kışkırttığını belirttiklerini sövlemek gerek. Buna gerekçe olarak da, Amerikalıların Homeyni'den öç almak istediklerini, onu devirmeyi ve yerine Sah tipi yeni bir iktidar getirmeyi istedikleri ileri sürülüyor. Fakat, İran ve bölgenin bugünkü şartlarının doğru bir tahlili, bu görüşün değerini oldukça düşürmekte ve doğruluğunu onaylamamaktadır. Gerçekten de Amerika bunu yapıyorsa, doğrudan kendi menfaatlerini çiğniyor demektir. Amerika'nın bugünkü menfaati, rejimin İran'da duruma egemen olmasını ve İran petrolünün akmaya devam etmesini, İran'ın Batı sanayisinin iyi bir müşterisi olmasını gerektirmektedir.

İran Devriminin meyvelerinden çok az istifade eden Ruslar'ın menfaati, İran Devriminin Homeyni'yi aşmasındadır. Amerikalıların menfaati ise, bugünkü durumun hızla istikrara kavuşmasındadır. Eğer Amerikalıların kendi menfaatlerini korumada kabiliyetli olduğunu varsayarsak, silah kaçakçılığı ile İran'ı daha da istikrarsızlaştırma çabalarının ardında Amerikalıların olduğu varsayımını kabul edemeyiz.

tv de Bugün

19.00 — HABERLER
19.05 — FLANDERLERİN KÖPEĞİ (41.bölüm)
19.30 — ÇEVRE KORUNMASI: Dizi filmin 6. bölümünde, dünyada en çok kirletilen denizlerden biri olan Akdeniz'in temizlenmesi için alınan önlemlerle , 1976 yılında Birleşmiş Milletlerin çatısı altında imzalanan Akdenizi Temiz Tutma Anlaşması anlatılıvor.
19.48 — İFTARA DOĞRU
20.03 — MERHABA: Taylan Çamdoruk'un sunduğu programın bu bölümünde ağustos ayında vapılması gereken zirai mücadele ve ağustos ayı zirai mücadele takvimi anlatılıyor. Ege vöresinden bir halk oyununun da yer aldığı programın "Köy Avukatı" adlı bölümünde taşınmaz mallarda sınır ve sınıra tecavüz konu ediliyor.
20.30 — HABERLER
21.15 — GECEMİZ: Zuhal Yöntem'in sunduğu programın "Anılarla Söyleşi" adlı bölümünde Haldun Dormen bir mankenle söyleşi yapıyor. Recep Kaymak ve Aysel Mutlu'nun parçalarıyla katıldıkları programda Alpay İzer'in yazdığı "Saat Satıcısı" adlı güldürü de yer alıyor.
21.45 — TV'DE TÜRK SİNEMASI: Yönetmenliğini Aksoy Pekmezoğlu'nun vaptığı ve başrollerini N. Karaböcek, E. Cağlar ve B. İnci'nin paylaştıkları "İntizar" adlı film yayınlanacak.
23.15 — HABERLER

RADYO

TRT 1

05.00	Açılış, Program ve Kısa Haberler	16.05	Şarkılar
05.05	Türküler, Şarkılar ve Oyun Havaları	16.20	Türküler ve Oyun Havaları
06.02	Günaydın	16.45	Hafif Müzik
07.30	HABERLER	17.02	Akşama Doğru
07.40	Sabahtan Sabaha	18.00	Kısa Haberler
09.02	Türküler Geçidi	18.01	Çocuk Bahçesi
09.20	Dilden Dile	21.00	HABERLER
09.40	Türk Hafif Müziği	21.30	Müzik Magazin
10.01	Arkası Yarın	22.00	Kısa Haberler
11.05	Şarkılar	22.02	Şarkılar
11.20	Türküler Geçidi	22.22	Türküler
11.40	Hafif Müzik	22.35	Çeşitli Müzik
12.10	Öğle Üzeri	23.00	HABERLER
13.00	HABERLER	23.10	Beraber ve Solo Şarkılar
13.15	Hafif Müzik	23.40	Türküler ve Oyun Havaları
14.32	Yaşayan Bestecilerimiz	24.00	Kısa Haberler
15.01	Yörelerimiz, Ezgilerimiz, Geleneklerimiz	00.02	Gece Konseri
15.20	Şarkılar	00.55	Günün Haberlerinden Özetler
15.40	Hafif Müzik	01.00	Program ve kapanış
		01.00	Gece Yarısı

TRT 2

08.00	Açılış ve Program	15.30	Türküler ve Oyun Havaları
08.02	Gün başlıyor	16.20	Arkası Yarın
09.00	Olayların İçinden	16.40	Hafif Müzik
09.30	Sabah Konseri	17.45	Yurttan Sesler Erkekler Topluluğu
10.00	K.Güne-M.Sözer'den Şarkılar	18.45	Hafif Müzik
10.30	Kadın Sanatçılarımız	19.00	HABERLER
11.00	Türküler ve Oyun Havaları	19.30	Hafif Müzik
11.30	Şarkılar	19.45	Şarkılar
12.00	Dünya Folklorundan	20.30	Küçük Konser
12.20	Metin Everest'ten Şarkılar ve Saz Soloları	21.00	Hafif Müzik
12.45	Bir Pınarki	21.30	Mehmet Özbek'ten Türküler
13.00	HABERLER	21.45	Bedri Karadağ'dan Şarkılar
13.15	Çeşitli Klasik Müzik	23.30	HABERLER
13.30	Olayların İçinden	23.35	Saz Eserleri ve Saz Soloları
14.00	Türküler	23.55	Program ve kapanış
14.30	Konser Saati		

TRT 3

07.00	Açılış ve Program	17.00	Türkçe Haberler
07.02	Güne Başlarken	17.03	İngilizce Haberler
08.00	Sabah Konseri	17.06	Gençler İçin
09.00	Türkçe Haberler	18.00	Stüdyo FM
09.03	Barok Müzik	19.00	Akşam Konseri
10.00	Çeşitli Sololar	19.30	Klasik Türk Müziği Korosu
10.30	Ülkeler ve Müzikleri	20.00	Müzik Sözlüğü
11.00	Öğleye Doğru	20.30	Caz Müziği
12.00	Türkçe Haberler	21.00	Solodan Orkestraya
12.03	İngilizce Haberler	22.00	Türkçe Haberler
12.06	Sizin İçin Seçtiklerimiz	22.06	Gecenin Getirdikleri
13.00	Konser Saati	23.00	Salı Konseri
14.30	Caz Müziği	24.00	Gece ve Müzik
15.00	Günün Konseri	01.00	Program ve kapanış
16.00	Oda Müziği		

Lockheed...

(Baştarafı 1. Sayfada)

yada rüşvet dağıttığı açıklandı. Yapılan bu açıklamaya göre Türkiye'de de, Lockheed Şirketi çeşitli kanallardan "komisyon" adı altında 13 milyon lira rüşvet dağıtmıştı.

Bu haberin basında yer almasından sonra gözler F—104—S uçaklarının satın alınmasında yetkili ve etkili olabilecek kişi ve kuruluşlara çevrildi.

BAZI ÜLKELERDE LOCKHEED RÜŞVETÇİLERİ HAKKINDA SORUŞTURMA AÇILDI

Lockheed Şirketinin rüşvet dağıttığını bildirdiği ülkelerden bazılarında rüşvetçilerin belirlenmesi için ABD'den dökümanlar istendi ve belirlenen kişiler hakkında soruşturma açıldı. Çeşitli ülkelerde rüşvet olayı nedeniyle hükümetler istifa etti, Japonya'da Başbakan Tanaka, rüşvet olayına adı karıştığı için istifa etmek zorunda kaldı. İtalya'da çeşitli seviyelerdeki devlet görevlileri görevlerinden ayrıldı.

TÜRKİYE'DE LOCKHEED SORUŞTURMASI

Türkiye'de Lockheed rüşvet olayının araştırılması için her olayda olduğu gibi bir komisyon kuruldu. ABD'den belgeler istendi. Komisyon Başkanı Yılmaz Alpaslan, 1977 Nisanında, rüşvetçilerin, ellerindeki belgelerle sabit olduğunu söyledi. ve yapacağı bir basın toplantısında bu kişilerin adlarını açıklayacağını söyledi. Ancak bunun hemen ardından Genelkurmay Başkanı Semih Sancar 5 Nisan 1977 tarihli gazetelere verdiği demeçte "Orduya uzatılan dil kesilir" diyerek Alpaslan'ın açıklamasına tepkisini gösterdi. Bundan sonra Lockheed konusu unutturulmaya çalışıldı.

EMİN ALPKAYA'NIN YARGILANMASI

Lockheed Şirket Türkiye'de dağıttığını bildirdiği 13 milyon liranın yarım milyonu o zaman Hava Kuvvetleri Komutanı olan Emin Alpkaya'nın cebinden çıkınca, Alpkaya istifa ettirildi. Alpkaya daha sonra Genelkurmay Askeri Mahkemesinde yargılanarak beraat etti. Ancak, bu yargılamanın tamamen göstermelik bir yargılama olduğu, ve rüşvet olayının ardındaki "büyük güçlerin" gizlenmesi amacına yönelik olduğu düşüncesi kamuoyunda güç kazandı.

KİMLER RÜŞVET ALDI?

Lockheed Şirketinden rüşvet alanların listesi olay açığa çıktıktan bir süre sonra basın çevrelerinde dolaşmaya başladı. Buna göre rüşvet aldıkları belirtilenler şunlar:

Emin Alpkaya (Eski Hava Kuvvetleri Komutanı)

İrfan Tansel (Eski Hava Kuvvetleri Komutanlarından)

Seyfi Öztürk (AP Eskişehir Milletvekili, Eski Ulaştırma Bakanı)

Kemal Ilıcak (Tercüman gazetesi sahibi)

yazdi...

(Baştarafı 1. Sayfada)

bölgeye giren Klaşinkof marka silahların bir büyük ülkenin Kürdistan sorununa burnunu soktuğunun göstergesi olduğunu belirtti.

Savunma sorunlarına da değinen Yazdi, hem sınırlarını koruyabilecek yeteneğe sahip, hem de dış olaylara karışmayan bir ordunun inşa edilmesi gereğine değinerek, "İran-Pakistan ve Türkiye arasındaki üçlü bölgesel işbirliğini sürdürebileceğimiz umudundayım" dedi.

Sınav ...

(Baştarafı Sayfa 1'de)

mı gençlerden oluşan bir kalabalık toplanmıştı. Sayısı giderek artan kalabalık, bir süre sonra bulvar boyunca, direklerin, ağaçların arasında yılan gibi sarılarak uzanan yüzlerce metrelik iki kuyruğa dönüştü.

Kuyruktaki onlarca, yüzlerce gencin tek ve ortak bir amacı vardı:

Üniversitelerarası seçme sınavının sonuçlarını öğrenmek. İstedikleri okula girme, geleceklerini tayin etme hakları ellerinden alınmış olan bu gençlerin çabası sınav sonucu hakkında bir haber alabilmek.

"Nereyi mi kazanmak isterdim? Ne fark eder, bitirince iş bulamadıktan sonra. Artık bizlerin sorunu, şuraya veya buraya girmek değil. İyi kötü bir etiket sahibi olabilmek" diyordu içlerinden biri.

Sabah erkenden gelip sınav sonucunu öğrenenlerden biri veryansın ediyordu talihinin karayazgısına. "Kötü talih peşimi bırakmayacak, yaşamım boyunca rahat yüzü göremeyeceğim. İyi bir okuldan mezun olamamışsam, paralı okullarda okuyamamışsam, binlerce lira verip kursa gidememişsem suç benim mi?" diyor ve uzaklaşıyordu umutla bekleşenlerin arasından.

Üniversite sınav sonuçlarının 10 Ağustos'ta postalanmaya başlanmasından önce ÜSSYM'ye başvuranlara sonuçların bildirilmesi birçok genci buraya çekmişti. Ve böylece Ankara'daki kuyruklara bir yenisi daha ekleniyordu. Sınav kuyruğu, umut kuyruğu"...

Bu raflar tıklım tıklım dolardı ilaçlarla. Ama, şimdi bomboş (Fotoğraf: Abdullah KURTAY)

Eczanelerde parfümeri satılırken...

Ecza depolarının raflarında ilaç yok!..

İSTANBUL

Türk Eczacılar Birliği, İlaç Yokluğunu ve eczanelerin içine itildiği güç durumu protesto amacıyla, perşembe günü tüm yurtta üç gün süreyle eczanelerin kapanacağını belirtirken, hastalar eczane eczane dolaşarak, hayati önem taşıyan ilaç arıyor.

Özellikle kalp, idrar sökücü, mide ilaçları ve antibiyotikler 2 aydan beri fabrikalardan çıkmıyor. Eczaneler, ilaç yerine parfümeri, çocuk oyuncakları, deniz eşyası gibi şeyler satarken, ilaç depolarının raflarında ise ilaç bulmak mümkün değil. Bu konuda ecza deposu sahibi Mustafa Bilgiç, şunları söyledi:

"Bir aydan beri fabrikalar tamamen ilaçları kestiler. Elimizde ilaç stokunun yuzde 5'i bile kalmadı. Ekonomik darboğaz yanısıra, Sağlık Bakanlığı esas sorumludur. Çünkü, herşeyin fiyatı arttı. Bir ilaç kutusunun sadece kağıt ve baskı masrafları 15 lira tutarken, sağlık bakanlığı buna 10 lira fiyat verirse imalatçı firma tabii ki ilaç imalatını kesecek. Sağlık Bakanlığı ivedi olarak; doğru bir fiyat tespiti yapmalı, yoksa çok büyük sorunlar doğar"

Kaddumi yakında Ankara'ya geliyor

ANKARA (ÖZEL)

Filistin Kurtuluş Örgütü Siyasi Büro Başkanı Faruk Kaddumi'nin ağustos ayı sonunda veya eylül başında Ankara'ya geleceği bildirildi.

Dışişleri Bakanı Gündüz Ökçün'ün daveti üzerine Türkiye'ye gelecek olan Kaddumi'nin Filistin Kurtuluş Örgütü temsilciliğinin açılmasıyla ilgili anlaşmayı imzalayacağı öğrenildi.

Türkiye'de açılacak FKÖ temsilciliği ile ilgili protokol, geçen hafta Ankara'ya gelen FKÖ heyeti ile Dışişleri Bakanlığı arasında yapılan görüşmelerde hazırlanmıştı. Cumartesi günü yurdumuzdan ayrılan FKÖ heyeti cuma günü Başbakan Bülent Ecevit ile görüşmüş ve Ecevit'e FKÖ Başkanı Yaser Arafat'ın bir teşekkür mesajını iletmişti.

Abu Firaz başkanlığındaki heyetle yapılan görüşmelerde açılacak temsilciliğin tam diplomatik dokunulmazlıktan yararlanmasının karara bağlandığı ve FKÖ heyetinin Türkiye dahilinde gerçekleşebilecek her türlü gerilla faaliyetini önlemek için ellerinden geleni yapacaklarını söyledikleri bildirildi.

Gerici Rusya, ilerici Afgan halkı

(Baştarafı 1. Sayfada)

etmenin ölçüsü emperyalizme karşı mücadele idi.

Bu nedenle, örneğin Birinci Dünya Savaşı sırasında, "solculuğu", kimseye bırakmayan Avrupa Sosyal Demokratları, kendi emperyalist burjuvazilerinin kuyruğuna takıldıkları için sağcılığın ve gericiliğin göbeğinde bulunuyorlardı. Buna karşılık, savaştan sonra İngiliz emperyalizmine karşı çıkan Afgan Emiri, Vahabilerin dini önderi, Necd Kralı İbni Suud ve Hindli müslümanlar ilerici ve solcuydular. Lenin, Doğunun ezilen milletlerinin büyük devrimci gücüne dikkat çekiyor ve "geri Avrupa, ileri Asya"dan sözediyordu.

Sanayileşmiş, dünyanın heryerine, "uygarlık" götürdüğünü söyleyen bir Avrupa! Ama gerici çünkü o tarihte emperyalizmin merkezini dolayısıyla gericiliğin merkezini oluşturuyor.

Buna karşılık dini önderlerin, şahların ve şeyhlerin hüküm sürdüğü bir Asya!. Ama ilerici. Çünkü, emperyalizmin ezdiği milletlerin kıtası! Milletçe emperyalizme başkaldıranların kıtası, yani dünya tarihinin tekerleğini ileri döndürenlerin kıtası!

Birinci Dünya Savaşı sonunda yurdumuzu işgal eden İngiliz-Fransız emperyalistleri mi ilericiydi, yoksa Mustafa Kemal'in önderliğinde emperyalizme karşı hacısıyla hocasıyla savaşan Türkiye mi?

İkinci Dünya Savaşından sonra Afrika'daki "uygar" görünüşlü emperyalistler mi ilerici idi, yoksa daha kabile hayatının izlerini taşımaya devam eden, ama sömürgecilere karşı silaha sarılan Afrika'nın siyah halkları mı?

Sosyal-emperyalistler ve kuklaları ne zamandan beri "ilerici", "solcu" oldu? Nerede görülmüştür Marksistlerin darbeyle iktidara geldikleri?

Dünyada halka rağmen kurulamayacak tek şey varsa, o da sosyalizmdir. Taraki, Moskova'lı emperyalistlerden aldığı silahların, namlularını kendi halkının kafasına dayıyor, bunun adı da sosyalizm !

Nasıl kurulacak bu sosyalizm?

İşçileri dipçikle çalıştırarak mı sosyalizmi gerçekleştirecek? Hani sosyalizm işçilerin, emekçilerin iktidarıydı?

Köylüleri topa tutarak, napalmlarla cayır cayır yakarak mı tarımı kollektifleştirecek?

Nerede kaldı işçi-köylü ittifakı?

Nerede kaldı halk iktidarı?

Halk, tören nutuklarında ve Brejnev'e yollanan bağlılık mesajlarında iktidarda, gerçekte emperyalist uşağı Taraki kliğinin faşist diktatörlüğü altında eziliyor. Bunun adı da sosyalizm, solculuk!

Afgan halkı niçin silaha sarılıyor, niçin bu kadar zulmü, ölümü göze alıyor? Hem de Sovyetler Birliği gibi günümüzün en saldırgan süper devletinin silahla desteklediği bir hükümete karşı ayaklanma cesareti gösteriyor? Niçin ülkenin büyük bir kesimi ayaklanan halkın denetimi altında? Taraki'nin ordusunda niçin birbiri peşisıra ayaklanmalar patlak veriyor? Niçin başkent Kabil'deki halk ve ordu birlikleri dahi artık isyan etmektedir? TRT yetkilileri bütün bu gerçekler üzerinde biraz düşünmek, ihtiyacı duymuyorlar mı?

CHP'nin tek parti dönemi valilerinden birinin sözleri bilinir. Bu memlekete komünizm gerekirse onu da biz getirir ve halkın kafasına vura vura kabulettiririzdiye buyurmuş. İşte Taraki'nin solculuğu ve sosyalizmi de böyle. Lafta sosyalizm, gerçekte faşizm.

Sovyetler Birliği'nin ihraç ettiği bir malın başka türlü olmasına zaten imkan var mı?

Eğer bir ülke başka bir ülkeye "sosyalizm" "özgürlük", vb. ihraç ettiğini söylüyorsa, bilinmelidir ki, ihraç edilen boyunduruktan ve kelepçeden başka birşey değildir. Çünkü sosyalizm ve devrim ihraç olunamaz. Sosyalizmi ancak bir halk kendi elleriyle kurabilir.

İşçi sınıfı ve emekçi halk gerçekten iktidarda değil, fakat süngülerin baskısı altında ve dikenli teller içinde ise, sosyalizmi onun adına gerçekleştirmeye imkan var mıdır?

İşte Afganistan'ın hali ve işte Vietnam'ın işgal ettiği Kamboçya'nın hali (!) Rusya'nın bu ülkelere götürdüğü şeyin ne olduğuna bakarak, revizyonizmin gerçek yüzünü görebiliriz.

Ortada elle tutulur gerçekler var. TRT'ye sızmış üç-beş revizyonist ve onların kafasını karıştırdığı bazı yetkililer, olguları ne kadar çarpıtmaya kalksa da, gerçek yerli yerinde durmaya devam eder. Gerçeğe karşı savaşmaya kalkanlar, eninde sonunda yenildiklerini göreceklerdir.

Acı olan Afgan halkına kara çalan zihniyetin, çağımızın ilk kurtuluş savaşını vermiş bir ülkenin devlet radyosunda boy göstermesidir. Burada kaybeden, Afganistan'dan çok kendi ülkemizdir.

Kazım Ayaydın...

(Baştarafı 1. Sayfada)

amının baş sanığı olarak İstanbul Sıkıyönetim Mahkemesinde yargılanmakta olan Ayaydın'ın "Pötürgeli Kazım'ın Adamları" adlı çeteye başkanlık ettiği, birçok saldırı ve yaralama olayına karıştığı, çetesi aracılığı ile çeşitli cinayet ve saldırılara karışan komandolara bu eylemlerinde kullandıkları silahları sağladığı, saldırıya uğrayan pek çok vatandaşın ifadeleri ile tutulan zabıtlarda yer almakta idi.

MİSK yöneticileri...

(Baştarafı 1. Sayfada)

mesinin tutuklama kararına itiraz eden MİSK yöneticilerinin itiraz talebi en yakın mahkeme olan Kara Kuvvetleri Mahkemesi tarafından bugün görüşüldü. MİSK yöneticilerinin taleplerini olumlu bulan Kara Kuvvetleri Mahkemesi, tutuklu MİSK yöneticileri Ömer Faruk Akıncı, Hüsnü Çetiner, Mete Besen, Kadir Çatmakaş, Sami Işıl, Yılmaz Melekli, Yusuf Kuzucu ve Şükrü Dağdeviren'in salıverilmesine karar verdi.

"Kocamı...

(Baştarafı 1. Sayfada)

edemedi, onlara da saldırıyorlardı, bizi alıp uzaklaştılar. Kocamın cesedi orada kaldı" dedi.

Hatice Altun sanıkları teşhis etti. Sanıklar ayağa kalktığında da kendini tutamayıp, "Bana bir silah verin, bunu burada öldüreyim" diye bağırdı. Hatice Altun zorlukla teskin edilebildi.

Sanık Mehmet Emin Güneçıkan, kendisine ne dediği sorulunca, "Ben, o kadar asker teğmen var dı, onların gözü önünde nasıl öldürebilirim " dedi. Tanık bunun üzerine, "Hacıbaba, neden inkar ediyorsun" diye bağırdı.

Dinlenen tanık Safiye Ünlüdal da aynı olayı anlattı. Alaattin Menteş'in Musa Altun'a tüfekle nasıl ateş ederek öldürdüğünü gördüğünü söyledi. Bunun üzerine sanık Alaattin Menteş, tanığın yalan söylediğini ileri sürerek, aynı evde bulunan Hacı Cesur'un tanık olarak dinlenmesini istedi.

Dinleyici locasında oturan Hacı Cesur huzura alındı. Hacı Cesur tanığın yalan söylediğini, hiç evden dışarı çıkmadığını, olayı göremeyeceğini iddia ederek teşhis yapılmasını istedi. Duruşma Hakimi Görsel Akbatur da "Sen kim oluyorsun ki teşhis istiyorsun. Sen kimi müdafaa ediyorsun? Olayda taraf olanlar teşhis isteyebilirler. Sen şahitsin, gördüğünü bildiğini anlat" dedi.

Daha sonra Musa Altun'un kardeşi Mustafa Altun müdahil olarak dinlendi. Mahallede bulunanların olaydan sonra kendilerine yanlış isim verdiklerini, bu yüzden gözaltına alınan bazı sanıkların serbest bırakıldığını anlattı. Hacı Cesur'un kendisine baskı yapıldığını anlatarak, sanıklıktan vazgeçmesinin istendiğini söylediğini belirtti. Davacı olduğunu ve suçluların yasaların uygun göreceği şekilde cezalandırılmasını istedi.

Filistinlilere...

(Baştarafı 1. Sayfada)

9.00'a erteledi.

Mamak Askeri Cezaevinde gözaltına alınan Fabrikatör Ömer Faruk Erden, Nurettin Yıldız, Hulusi Çağlar ve Şükrü Albayrak'ın sorguları dün Askeri Savcı tarafından yapıldı Sorguları sonucunda sanıklar, Türkiye ve Mısır Cumhuriyetleri arasında hasmane durum yaratmak isteyen gerillalara yataklık etmek, bu kişilere silah sağlamak, 6136 sayılı yasaya muhalefet etmekle suçlanarak tutuklanmaları talebiyle Ankara Sıkıyönetim Mahkemesine sevkedildiler. Sanıklardan Ömer Faruk Erden yukarıdaki suçlara ilaveten Türkiye Cumhuriyeti dışında eroin nakletmek suçundan da yargılanacak.

Öte yandan, Ankara Sıkıyönetim Komutanlığı gözetiminde bulunan aynı suçtan sanık, İran uyruklu bir kişiyle, kadın arkadaşı ve Ömer Faruk Erden'e Beyrut'a gidişlerinde Güney sınırlarında rehberlik eden Hataylı rehberin de önümüzdeki günlerde tutuklanmaları talebiyle mahkemeye sevkedilecekleri öğrenildi.

Gerillalar, Ömer Faruk Erden ve arkadaşlarının dosyaları birleştirilerek birlikte yargılanacaklar.

İstanbul ...

(Baştarafı 1. Sayfada)

Askeri Savcı esas hakkındaki mütalaasını okumasından sonra savunma için sanık Muzaffer Selçuk'a söz verildi ve sanık iki sayfalık savunmasını okudu. MHP'li sanığın savunmasından sonra, sanık avukatı, Askeri Savcının MHP hakkında Cumhuriyet Başsavcılığına "Suç duyurusunda bulunulması" isteminde bulunduğunu belirterek, savunma için süre istedi. Sanık avukatı ayrıca sanıkların tahliyesini istedi. Askeri Savcı sanık avukatının tahliye istemini reddederek, duruşmayı savunma için 14 Ağustos gününe erteledi.

Köprülüler bugün Arnavutluk'a gidiyor

ANKARA (AA)

Ticaret Bakanı Teoman Köprülüler, Arnavutluk Sosyalist Halk Cumhuriyeti Dış Ticaret Bakanı Nedim Hoca'nın çağrılısı olarak üç günlük bir resmi ziyaret için, bir heyetle birlikte bugün Arnavutluk'a gidiyor.

Teoman Köprülüler ile Nedim Hoca'nın başkanlık edecekleri heyetler arasındaki resmi görüşmelerde, iki ülkenin ilişkilerinin geliştirilmesi konusu ele alınacak.

Görüşmelerde ayrıca, iki ülkenin karşılıklı dış alım ve dış satım miktarlarının artırılması ve mal çeşitlerinin çoğaltılması üzerinde de durulacak.

Lockheed...

(Baştarafı 1. Sayfada)

satışlarını artırmak ve bazı ülkelerde pazar yaratabilmek amacıyla bircok ülkenin yöneticilerine rüşvet dağıtmıştı. Olay, ABD Kongresinde ortaya çıkarıldıktan sonra söz konusu ülkeler ABD'ye başvurarak ve anlaşmalar imzalayarak bu belgeleri sağlamış ve sorumlular hakkında soruşturmaya girmişlerdi.

Atom ...

(Devamı sa.7, sü.6'da)

ye Başkanı da birleşik Amerika ve Sovyetler Birliği tarafından son iki gün içinde yapılan yeraltı nükleer denemelerini kınadı. Hiroşima Belediye Başkanı bildirinin kent halkının duygularını aynen dile getirdiğini de kaydetti.

DOĞUM
28 Temmuz 1979 tarihinde kızımız ZEYNEP BAŞAK'ın doğduğunu bütün arkadaşlara müjdeleriz.
FERDA-HALUK YILMAZ

KAYIP—Hüviyet örneğimi kaybettim. Hükümsüzdür.
Hüseyin BULUT

Kızımız DERYA'nın doğuşunu tüm dost akraba ve arkadaşlara duyururuz.
Döne-Alâattin EROL

DOĞUM
Gülden ve Şıhali Yalçıner'in GONCA'ları oldu. Dostlara müjdeleriz
KARAMAN

DUYURU

Sendikamız ile, İstanbul Bakırköy Köyaltı mevkii Yenibosna Köyü No: 30'da kurulu Çukurova Gıda Sanayi ve Ticaret AŞ Genel Müdürlüğüne bağlı Işıklar/İzmir adresinde kurulu Gıda Sanayi ve Ticaret A.Ş. işyerinde çalışan üyelerimiz adına işyeri düzeyinde toplu iş sözleşmesi akdedilecektir. 275 Sayılı Yasanın 12. maddesi uyarınca duyurulur.

YENİ GIDA — İŞ SENDİKASI
İCRA KURULU

ARTIK MAMÜL, HATALI MAMÜL, PARÇA BEZ, TELEF, ÜSTÜPÜ VE HURDA MALZEME SATILACAKTIR.

10 Ağustos 1979 Cuma günü Saat 10.00'da parça bezler, Telef Üstüpü ve Hurdalar Saat 13.00'de Artık ve Hatalı Mamüller pazarlık suretiyle Şartnamedeki esaslar dahilinde satılacaktır.

Bu satışa ait şartname ve listeler Müessesemizden temin edilebilir.

Müessemiz satışı yapıp yapmamakta veya dilediğine yapmakta serbesttir.

SÜMERBANK
İZMİR BASMA SANAYİİ
MÜESSESESİ
(Basın: i-4091-19109-)

HALK TİYATROSU

EŞEĞİN GÖLGESİ

(MÜZİKLİ GÜLDÜRÜ)

Yazan: HALDUN TANER

Yöneten: Mert Egemen Müzik: Ahmet Önel

8 AĞUSTOS 28 AĞUSTOSA dek her gün 21.00'de ANKARA-A GENÇLİK PARKI AÇIK HAVA TİYATROSUNDA (MUHSİN ERTUĞRUL TİYATROSU). OYUNA EK OLARAK 20.15'de HALK OZANLARI

Aydınlık

BAYAŞ Basın-Yayın A.Ş. adına sahibi ve Genel Yönetmeni ORAL ÇALIŞLAR

Yazıişleri Müdürü: MEHMET ATABERK
Haber ve Makalelerden Sorumlu Müdür: S. AYDOĞAN BÜYÜKÖZDEN
Müessese Müdürü: O. GÜRHAN ERTÜR

Adres: Nuruosmaniye Cad. 3/3 Cağaloğlu - İstanbul Tel: 26 52 44 İdare Tel: 26 54 37
Dizgi: Aydınlık Ofset Tesisleri
Baskı: İst. GÜNTUR
Dağıtım: GAMEDA

BÜROLAR
ANKARA: Meşrutiyet Cad. 32/8, Kızılay Tel: 25 38 69
İZMİR: Özgüler İşhanı, 452. Sok. 25/3, Konak Tel: 13 10 90 — 25 25 54
ADANA: Atatürk Cad. 113. Sok. Sefer İşhanı, Kat: 3 No:16 Tel: 103 42
TRABZON: Cumhuriyet Mah. Kasım Sok. 27/10 Tel: 39 00

YURTDIŞI BÜROLARI
ALMANYA: Burgstr. 78, 6 Frankfurt /M 60, Tel: 0611 437 595
FRANSA: 95 Rue de la Jonguiere, 75017 Paris
BELÇİKA: 188 rue Josaphat, 1030 Brüxelles, Tel: 64 72 120
İSVEÇ: Gürgün, Duvgrand 5/A, 1 tr. 17236 Sundbyberg, Tel: 08/296 628
HOLLANDA: Bildstr. 53, Utrecht, Tel: 31 47 61
İSVİÇRE: Ch. des Cotes I, 1020 Renens, Tel: 34 21 72

ABONE ÜCRETLERİ

Yurtiçi	Yurtdışı
3 aylık 450 TL	3 aylık 675 TL
6 aylık 900 TL	6 aylık 1350 TL
1 yıllık 1800 TL	1 yıllık 2700 TL

Not: Bu ücrete gönderilen ülkeye göre uçak postası ücreti eklenir.

İLAN TARİFESİ
2.4.6. sayfalar (Sütun/snt.) 250 TL
3.5.7. sayfalar (Sütun/snt.) 300 TL
Yayın İlanı (Sütun/snt.) 100 TL
Doğum, Evlenme, Ölüm (5 sütun/snt.) 500 TL
Küçük İlanlar (Kelimesi) 10 TL

22340-499

Doğudaki cinayet şebekesinin iç yüzü

Apocu katilleri isim isim açıklıyoruz

APOCU ELEBAŞILAR VE KATİLLER

Apocuları kim destekliyor?

• Apocu saldırganlardan Bekir Yavuz'un babası Suruç'un büyük tüccarlarından İhsan Yavuz.

• Yine Suruç'taki Apoculardan Muhittin Doğantürk'ün babası Sabri Doğantürk Suruç'un büyük tüccarlarından ve etkin CHP'lilerden. Benzin istasyonu ve TIR kamyonları var.

• Suruç'un eski Belediye Başkanının oğlu İsmet Kılıç, yeni Belediye Başkanının oğulları Sezai ve Mehmet Kılıç, Apocu.

• Suruç'un büyük zenginlerinden Hakkı Doğan'ın oğlu Ömer Doğan Apoculara silah ve para sağlıyor.

• Hilvan'da Apocular Süleymanlılara saldırırken Paydaşların desteğini aldılar. Paydaşlar Apocu çetesinden "devrimci gençler" diye sözediyor. Bucakların adayının Belediye Başkanı olması için halkı silahla baskı altına aldılar. Yine Hilvan'da Tüysüzler tarafından korunup destek görüyorlar. Apocular arasında Tüysüzlerden kişiler de var.

• Ceylanpınar Belediye Başkan Yardımcısı ve Lassa bayii Recep Çelik, Apocuları koruyor.

• Akçakale Belediye Başkanı Sinan Değer Apocuları destekliyor.

• Siverek'in ağalarından Hacı Ezo'nun oğlu Mehmet Milli (Eşkiya Pılıng) Apocu katillerden ve önde gelen şeflerden biri.

• Batman'da Şeyh Masuh'un oğlu Mahmut Apocu. Batman olaylarından sonra İstanbul'a kaçtı.

• Antep'te MHP ile de ilişkisi olan Hasan Hüseyin Akkaya'nın tuhafiyeci dükkanı Apocuların üssü olarak kullanılıyor. TİKP Antep İl Başkanı Zeki Ön, öldürülmeden önce parti binası bu dükkandan günlerce gözlendi.

• Maraş'ın Pazarcık İlçesinde büyük toprak ağası Papazlar, Apocuları destekleyip, koruyor.

Ali Erek:

Lakabı: Cin Ali. Apocuların Antep'teki ileri gelenlerinden. Yıldız kitabevinin soyulması ve "Kawa" grubundan bir gence saldırılması olaylarına katıldı.

Ali Dinçer:

Antep'teki elebaşılardan. Malatya'nın Hekimhan İlçesinden.

Vevsi Güzel:

Batman'daki elebaşılardan. Bombalama ve saldırı olaylarında başı çekiyor.

Ali Kuşoğlu:

TIKP Gaziantep İl Başkanının öldürülmesinde takipçi ve gözcü olarak çalıştı. Bilal Güneş'in teşhisiyle yakalandı.

Müslüm Kabaçay:

Pazarcık'ın Musolar köyünden. Antep Nuri Pazarbaşı Mahallesindeki elebaşılarından. Halkın Kurtuluşu grubundan Ali Mengüç adlı gencin öldürülmesine katıldı.

Şükrü Karakuş:

Antep'teki çete şeflerinden. Ali Mengüç'ün öldürülmesine katıldı.

Mustafa Ömerli:

Örgütün lideri Abdulhal Öcalan'ın (Apo) köyünden. Son dokuz aydır Nizip'te faaliyet gösteriyor. Bir kişinin öldürülmesine karışıp polisle çatışmaya girenlerden.

Mustafa İspir:

K.Maraş'taki elebaşılardan. Kızkardeşini öldürdüğü halde hakkında herhangi bir soruşturma yapılmadı. K.Maraş olaylarından sonra iki kişinin öldürülmesine katıldı, gözaltına alındı, serbest bırakıldı.

Mehmet Erdoğan:

Tunceli Öğretmen Okulundan, Urfa Eğitim Enstitüsüne geçti. Tunceli Ticaret Odasının bombalanması ve Yusuf Öztürk'ün evinin bombalanması olaylarına katıldı.

Tuncelili Hayri:

Lakabı: "Hoca". Hapiste bulunan çete reislerinden Kemal Pir ile birlikte Doğu ve Güneydoğu faaliyetlerini yönetenlerden.

Şevket Soner:

Suruç'un Adşan köyünden. Suruç'taki çetenin en faal elemanı, birçok olaya karıştı. Örgüte silah sağlar, şeflerden Kemal Pir ve Tuncelili Hayri ile sürekli ilşkidedir.

Bekir Yavuz:

Suruç'taki elebaşılardan. Örgüte silah sağlar Faysal Durnayıcı ile birlikte silah kaçakçılığı işleri ile uğraşır

Mehmet Barlın:

Suruç'taki elebaşılardan. Suruç Türk Ticaret Bankasının soyulması ve noter Şamil'in öldürülmesi olaylarına karıştı.

Faysal Durnayıcı

Ceylanpınar'daki elebaşılardan. Zahir Demir'in pusu kurulup yaralanması, Belediye Başkanı Kemal Öcalan'a suikast teşebbüsü olaylarına karıştı. Silah kaçakçılığı yaptığı biliniyor.

Erol Değirmenlioğlu:

Tunceli'deki birçok gasp, silahlı soygun ve saldırıya katılıp birkaç kez de suçüstü yakalanmasına rağmen serbest bırakıldı.

Kemal Coşkun:

Tunceli'nin Karagöl köyü muhtarı Hıdır Çiçek'i 100 bin lira karşılığında öldüren kiralık katillerden biri.

Kemal Altın:

Tunceli Kutudere Orman Bölge Şefi Suat Ölmezli'nin öldürülmesine katıldı, katillere rehberlik etti.

Mehmet Karasungur:

Bingöl'deki Apocuların şefiydi. Buradan Diyarbakar'a geçti. Çeşitli suçlardan aranıyor.

Resul Altınok:

Bingöl Karlıova İlçesi Yaylıdere nahiyesinden Bingöl'deki çete reislerinden.

Hidayet Bozyiğit:

Bingöl'deki şeflerden. Çok sayıda ordu malı silah ve mermi ile yakalanmasına rağmen serbest bırakıldı.

Abdurrahman Balta:

Dicle İlçesinin Değirmenci köyünden. Diyarbakır'daki örgüt şeflerinden.

Osman Ergin:

Batman'daki elebaşılardan. Batman'da birçok saldırı ve cinayete katıldı. Haluk Mıhalioğlu'nu ağır yaralayanlardan.

Abbas Göktaş:

Kars'ın Digor İlçesinde çete reisi.

Doğan Kılıçkaya:

Ankara'da TİKP Tuzluçayır lokalinin bombalanması olayı ile ilgili. Tuzluçayır'da Ahmet Şahin'e saldırıyı planlayan kişi.

Metin Aslan:

Ankara'daki önde gelenlerden. Ahmet Şahin'e saldıranlardan.

Mehmet Soner:

Lakabı: "Biji" İstanbul'daki çete reislerinden Gaziantep Yurdunda kalır. Aydınlık gazetesine gönderilen tehdit mektubu ile ilgisi var.

Sadık Kaplan:

Suruç'lu Mehmet Soner'in İstanbul'daki adamlarından.

Özgürlük Yolu:

MUSTAFA ÇAMLIBEL'İ ÖLDÜREN SERACETTİN SALMAN MİT AJANIDIR

Apocular 14 Mart 1979 günü Ağrı'nın Doğubeyazıt İlçesinde DHKD Şube Başkanı Mustafa Çamlıbel'i pusuya düşürerek öldürdüler.

Mustafa Çamlıbel, Apocuların Ağrı yöresindeki gezginci çetelerinden biri tarafından öldürülmüştü. Cinayetin tertipçileri Seracettin Salman ve Mahmut Türkan'dı. Gezici çete ise şu Apoculardan oluşuyordu: Fuat Aslan (halen tutuklu), Mehmet Kara (halen tutuklu), Cahit Özdemir (kaçak), Celal Kotan (kaçak), Tekin Kızılay (kaçak), Mehmet Keskin, Suat Şahin.

Çamlıbel, Özgürlük Yolu grubunun taraftarlarından olarak biliniyordu.

Bu cinayetten sonra Özgürlük Yolu grubunun yayınladığı bir broşürde Apoculardan şöyle sözetti:

"Apocular önce bazı yörelerde faşistlere karşı bireysel terör yöntemlerine başvurdular, daha sonra ise saldırılarını tüm ilerici yurtsever sol güçlere yönelttiler. Kendileriyle diğer tüm siyasi güçler arasındaki çelişkiyi uzlaşmaz çelişki diye niteleyip, çelişkiyi "silahla çözmek zorunda olduklarını ilan edecek kadar zıvanadan çıktılar."

"Doğubeyazıt'ta Mustafa Çamlıbel ve arkadaşlarına pusu hazırlayan Seracettin Salman bir MİT ajanı. Bu kişi daha önce de bir adam öldürme olayına karıştı. Arkadaşları onun 'örgütün muhasibi' olduğunu yargıçlara beyan ettiler. Ama bu kişi salıverildi...

" Seracettin daha sonra iki tabancayla yakalandı. Ama karakolun bir kapısından girip ötekisinden çıktı. Bu kişinin Doğubeyazıt'taki MİT şefleriyle sık sık buluştuğu halk tarafından da pek iyi biliniyor. O iki yıl öncesine kadar MHP'li idi. Sonra birdenbire Apocu oluverdi. Kısa sürede Apocuların yöresel şefliğine yükseldi. O günden beri de cinayet planlarını düzenleyip yürütmekte. Ailesi ise kaçakçılık ve türlü karanlık işlerden yükünü tutmuştur."

"Açıkça 'biz adam öldürdük' dedikleri halde kıllarına dokunulmayan bu derece polis himayesine mazhar olan bu kişiler neyin nesidir acaba. Bu hareket anarşizm tarihinde bile az rastlanan son derece tehlikeli ruh hastalarının, psikopatların ve [illegible]ya ajanlarının birlik[illegible]ettikleri bir hareket."

ALMANYA'YA KAÇAN APOCULAR İLTİCA HAKKI İSTİYOR

Apoculardan aranmakta olup da Almanya'ya kaçanlardan bazıları, Batı Alman makamlarından iltica hakkı istiyorlar.

Örneğin Almanya'nın Russolsheim şehrine haziran-temmuz aylarında gitmiş olan 20 kadar Apocunun hepsi iltica için başvurdular.

Gerekçe olarak: "Biz Kürt'üz. Türkler tarafından baskı görüyoruz. CHP hükümeti üzerimizde baskı uyguluyor" diyorlar.

Alman makamlarına bu gerekçeyle başvuran Apoculardan ikisi: Tunceli'nin Gahmut köyünden Zülfü Engin ve Maraş Pazarcık'tan Mazlum Kurukafa.

Soruyoruz...

* Hilvan'da 14 kişinin ölümüyle sonuçlanan olaylardan sonra Süleymanların katillerin kimler olduğunu resmi makamlara bildirmelerine rağmen, bu Apocu katiller neden yakalanmadı?

Yakalanmayan bu katillerin serbestçe dolaşmaları ve geçen hafta da Bucaklara saldırarak üç kişiyi öldürmeleri nasıl açıklanacak?

* Maraş ve Pazarcık cinayetlerinden sonra yakalanan Apocular kamuoyuna THKP-C, Hilvan'da yakalanan Apocular ise THKO olarak açıklandı. Bunun sebebi nedir?

* Apocuların, Devlet Bakanı Mustafa Kılıç'ın kavaklık satışından yüzde 10 haraç istedikleri, bu olay üzerine Enver Akova'nın "mahalli hükümetler türedi" dediği doğru mudur? Doğruysa haraç isteyen Apocular niçin yakalanmamıştır?

* Apocuların bir aydan beri GAMEDA dağıtım şirketinin kamyonlarının yolunu kesip Aydınlık gazetesinin dağıtımını engellemeleri neden bir türlü önlenemiyor?

Şehirlerarası yollarda Apocu silahlı çetelerin dolaşmaları, yol kesip soygun yapmaları neden önlenemiyor?

Apocuların G.Antep ve Urfa merkezlerine göre hareketleri ve yoğunlaşmaları

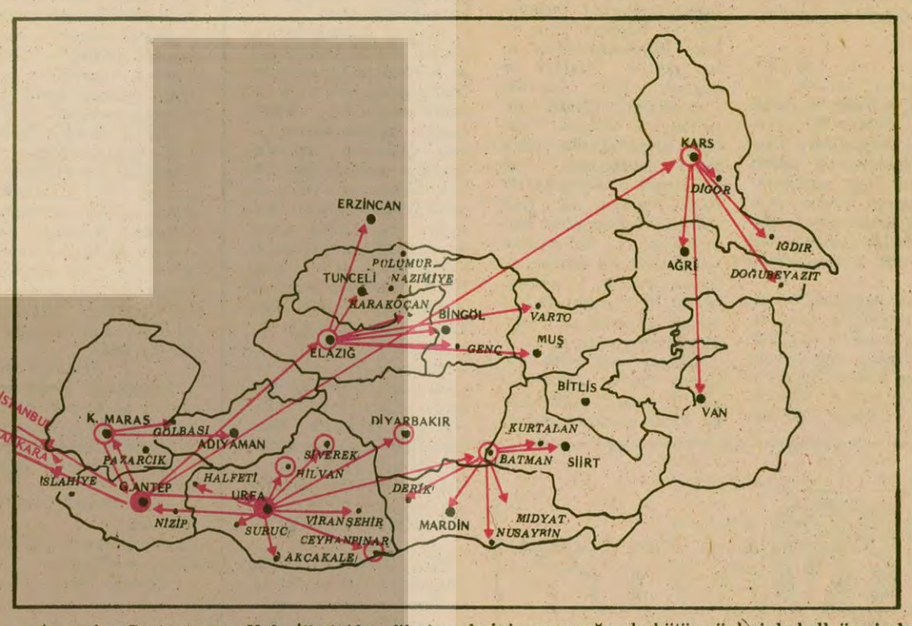

Apocular Gaziantep ve Urfa İllerini kendilerine ana merkezler olarak alıyorlar. Çeşitli yerlerdeki cinayet ve saldırıları gerçekleştiren gezici çeteler genellikle bu illerden gönderiliyor.

Ancak son zamanlarda bir yeri seçip bütün güçlerini oraya yığmak, bütün güçleriyle halk üzerinde terör uygulayarak hakimiyet kurmaya çalışmak şeklinde bir yöntem geliştiriyorlar. Bu yüzden son aylardaki faaliyetleri en fazla Urfa'nın Hilvan İlçesi ile Siirt'in Batman İlçesinde yoğunlaşıyor.

Faaliyet alanlarına göre: Apocu gezginci cinayet çeteleri

Antep- Ankara

1-Müslim Erikli :

Halfeti'nin Yahya köyünden. Ankara'da bir okula kayıtlı. Ankara'ya geldiğinde Hacettepe yurtlarında kalır. Nizip Lisesini otomatik silahla tarama[illegible], polisle çatışmaya girme eylemlerine katıldı. TİKP G.Antep İl Başkanı Zeki Ön'ün öldürülmesi olayına, TİKP binasını gözleyerek katıldı.

TİKP Antep İl Başkanı Zeki Ön'ün öldürülmesinden sonra kaçan Müslim Erikli en son Diyarbakır'da görüldü

2- Rıza Altun

Lakabı "Şirket". Ankara'daki Tuzluçayır çetesinin şefi. Son olarak Zeki Ön'ün öldürülmesi sırasında Antep'te görüldü.

Antep- Maraş- Islahiye- Adıyaman- Elazığ

1- Ali Çetiner:

Zeki Ön'ün öldürülmesinin planlayıcılarından. Maraş ve Adıyaman sorumlusu olarak faaliyet gösteriyor. Aslen Pazarcıklı.

2- Tuncelili Hasan:

Apocuların karanlık güçlerle ilişkisi olan elemanlarından. Pazarcık, Adıyaman, Elazığ yörelerinde gezginci katil olarak dolaşır.

Antep- Mardin- Diyarbakır

1- İbrahim Aydın:

Tuncelili. Mardin Eğitim Enstitüsünde beden eğitimi öğretmeniyken sürüldü. Antep-Diyarbakır – Mardin arasında gezerek saldırıları örgütlüyor.

2- Doğan Süzer:

Aynı yörede gezginci çetelerde profesyonel katil olarak yer alır. Zeki Ön'ün öldürülmesinden iki gün önce Antep'te görüldü.

Urfa- Batman- Diyarbakır- Tunceli

1- Doğan Süzer

2- Mustafa Aydın:

Urfa merkezinden aldığı emirlere göre gezici çeteleri yönetir.

3- Yaşar Organ:

Diyarbakır-Urfa arasında faaliyet gösterir. Diyarbakır Eğitim Enstitüsüne kayıtlı. Diyarbakır TİKP İl Yöneticilerinden Koçak Aldemir'e saldırı, TÜR-DA şirketinin çalışmalarını tehdit eylemlerine katıldı.

4- Ümit Aşkın:

TİKKO'dan Apoculara geçti. Tunceli, Pülümür ve Urfa'da saldırı, gasp, soygun olaylarına katıldı.

5- Süleyman Selcan:

Pülümür Lisesine kayıtlı. Pülümür'deki çetelerin şeflerinden. Buradaki çeşitli saldırılara katıldı ve yönetti. Bu olaylara katılanların çoğu yakalandığı halde bu kişi nedense yakalanamadı. Halen Nazimiye'nin Düzgünbaba yöresindeki Ziyaret tepesindeki mağaralarda diğer çete elemanlarıyla birlikte kalıyor.

Tunceli- Elazığ- Van- Doğubeyazıt- Varto- Muş

1- Hüseyin Güngöze:

Örgüt şeflerinden Metin Güngöze'nin amcasının oğlu. Tunceli'deki birçok olayın başını çekti. Doğubeyazıt'ta bir kişiyi öldürmekten yakalandı. Suçortağı Ali Dursun Küçük tutuklandığı halde bu kişi serbest bırakıldı.

2- Çetin Güngör:

Öğretmenlikten ayrılarak gezginci katil çetelerine katıldı. Tunceli ve Elazığ'da faaliyet gösteriyor.

3- Yıldırım Merkit:

Tunceli'deki çetenin başını çekenlerden. Buradan sık sık Van'a gider.

4- Tilki Selim:

Bingöl Merkez Yeniköy'den. Zeki Palabıyık ile Tunceli-Varto arasında çeşitli saldırılara katıldı.

5- Zeki Palabıyık:

Lakabı: bırjıvazı. Hakkında giyabi tutuklama kararı bulunmasına rağmen serbestçe dolaşıyor. Bingöl ile Muş arasındaki gezginci çetelerde yer alıyor. Buradaki faaliyetlerini Apocu şeflerden Şahin Dönmez'den aldığı emirlerle yürütür. Bingöl'ün Genç İlçesinden.

6- Mehmet Can Yüce:

Varto'da bir polisin öldürülmesine katıldı. Bu olayla ilgili olarak yakalananların üzerinden 30 bin lira para ve 70 bin liralık çek çıktı. Çek Gaziantep'ten verilmişti. Mehmet Can Yüce, Zeki Palabıyık ile birlikte Alagöz ve Varto'nun Korsan köyünde üslenirler.

Doğubeyazıt

Bu ilçedeki Apocu çeteler dört grup halinde çalışmaktadırlar.

Birinci Grup:

Fuat Aslan (tutuklu), Mehmet Kara (tutuklu), Cahit Özdemir (kaçak), Celal Kotan (kaçak), Mehmet Keskin, Suat Şahin. Bu grup, Seracettin Salman ve Mehmet Türkan'ın tertipledikleri Mustafa Çamlıbel cinayetini uyguladı.

İkinci Grup:

Hamit Dönder, Tekin Kızılay, Yusuf Binyıl, Aziz Salman, Suat Keskin, İbrahim Akkuş.

Üçüncü Grup:

Hasan Elçi, Nihat Cemik, Sait Keskin, Mustafa Andiç, Ali Kıran, Nizamettin Kadana.

Dördüncü Grup:

Mustafa Okçu, Süleyman Geçmiş, Abdurrahman Okçu, Hamza Akkuş, Cemal Çakan, Kemal Çakan.

SEYİT ALP'İN ROMANI

ŞAVK

42

desenler: sevinç altan

Cevap vermedi. Özü şavklanmış sevinçten pırıl pırıldı.

ÖZET

Ararat'tan göçmek zorunda kalan koçerler, Osmanlı Dağıstan Beyin elinde bulunan düzlüğe yerleşirler. Düzlük aslında Türkmene aittir. Dağıstan Bey, Kürtleri Türkmene karşı kullanmayı düşünür. Hacı Osman Beyle dostluk kurar. Kendi kızını ona vermek, Hacı Osman Beyin kızı Kevok'u da kendisine almak niyetindedir. Kevok, başçoban yiğit Memdız'in nişanlısıdır.

Hacı Osman Bey, Kevok'u Memdız'a "berduş" tur diye vermeyeceğini Rispilerine açıklar. Karısı Hacer Hanımın ve Rispilerin tepkisiyle karşılaşır. Memdız'la Kevok'un arası soğumuştur.

Osmanlıya gidecekler, akşama yakın hazırlıklarını tamamladılar. Bey onları uğurlayıp Nesim ile Haydarı, Mızo'yu çağırmaya ağıllara yolladı. Bildiler ki önemlidir, koşarak gittiler, koşarak geldiler.

Mızo doğruca Beye vardı,

– Buyur Bey, dedi.

Karşısına oturttu. Yüzü gülüyordu, canı şenlikti. Yarenlik etti. hal hatır sordu.

– Seni, şunları demeye çağırmışım, dinle... Kendime Osmanlı Beyinin kızını alır, ona da Kevok'u veririm.

– Bey!..

– Dinle! Memdız'a kız mı yoktur. Aşiretten özü kimi tutarsa hemen toy kurdurayım. Ona kendin anlatasın ki, sakarlık, berduşluk edip hışmıma uğramasın. Hem Kevok'un kendi varımsızdır. Gönülsüz kızı ne ede Memdız?

– Ben Memdız'a bunları diyemem Bey...

– Ala gözü çapaklı it, akılsız kavat, mundar kanınla elimi kirletmeden yıkıl karşımdan.

Mızo, çıktı. Gece serinlikti. Kalan gücünü adımlarına verdi, yürüdü. Karanlıkla otların çıtırtısı büyüdü. Bir kuş ayaklarına yakın pır etti, uçtu. Kendinden uzaklaşan aklı, yerini buldu. Küfür boğazına yükseldi. Orda durdu. Beye iken diyemedi. Dünyaya döndürdü. Ana avrat sövdü. Ay doğuyordu. Otları ucundan aydınlattı. Gide gide ot diplerine yayıldı ışığı... Aydınlattı. Ağıllara yakın itler çemkirdi. Aşinalık verdi. Kuyruklarını sallaya sallaya dolandılar.

Memdız sırtına devrilmiş göğü, yıldızları gözlüyordu. Mızo yaklaşınca doğruldu. Sonra eski halini buldu.

Mızo "diyemem" dediklerini düşündü, kendi demese bir başkası söyleyecekti.

– Memdız, Bey beni ısmarlamıştır, dedi.

– Hayırdır,

– Hayır değil, şerdir Memdız.

– Dilinin altındakini söyle lo...

Söyledi. Sözünü bitirince de oh çekti.

Memdız bir, iki defa "Demek sebep budur" dedi, sustu. Hiç de üzülmüşe benzemiyordu. Göğü, yıldızları gözlüyordu.

Duyulur duyulmaz,

– Sana bir sözüm vardır Mızo doğruyu söyler misin?

– Söylerim.

– Araratın hışmına ant, yemin veririm.

– Olsun.

– Zin 'de gözün var mıdır?

– Vardır, dedi.

– Ben de sana vermişim, bundan sonra mesuliyeti sanadır.

– Banadır.

Az düşündü,

– Memdız kimseye danışmadan iş yapılır mı?

– Yapılır.

– Töreye terse gelmez mi?

– Ne töresi lo, Bey sıçmıştır töreye... Ben de sıçam.

Cevap vermedi. Özü şavklanmış, sevinçten pırıl pırıldı. Memdız'ın dura dura açılacağını biliyordu. Bekledi...

DEVAM EDECEK