Aydınlık

Kuruluş yılı: 1921
Kurucusu: ŞEFİK HÜSNÜ

BÜTÜN ÜLKELERİN İŞÇİLERİ VE EZİLEN HALKLAR, BİRLEŞİN!

PAZAR
5
Ağustos 1979
500 KURUŞ

CIA'NIN ORTADOĞU ZİNCİRİ
Teşkilat
ÜÇÜNCÜ ADAMIN NOT DEFTERİ

Bir anda şimşek çaktı kafamda; Jimmy'le irtibat halinde miydiler?

Yakalanışım...

8. sayfada

silah zoruyla

● Ceylanpınar Belediye Başkanı, belediye hoparlöründen "Apoculara karşı kötü davrandım, hatalıyım" dedi

APOCULAR

Apocular Belediye Başkanına "özeleştiri" yaptırdılar

Ankara'da 6 MHP obası açığa çıkarıldı

● Obalarda örgütlenen komandolar, cinayetten duvarlara yazı yazmaya kadar çeşitli eylemlerin faili

● MHP'li komandolar uzun menzilli silahları ETKO'dan sağlıyor

Yazısı 5. sayfada

● 1-Ulubey obası
2-Battalgazi obası
3-Yıldıztepe obası
4-Isparta kıraathane ve çevresi obası
5-Nazife Hatun İlkokulu çevresi ve obası
6-Taşocakları obası

Giriş sınavında güzellik soruyorlar

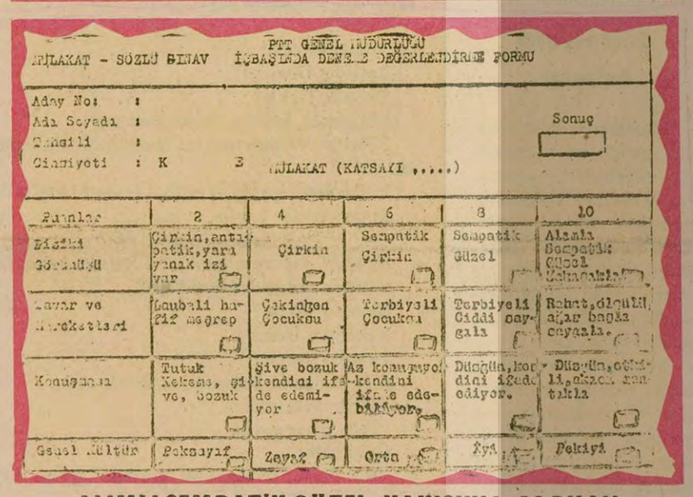

PTT GENEL MÜDÜRLÜĞÜ
MÜLAKAT - SÖZLÜ SINAV İŞBAŞINDA DENEME DEĞERLENDİRME FORMU

Aday No: :
Adı Soyadı :
Tahsili :
Cinsiyeti : K E MÜLAKAT (KATSAYI .....)
Sonuç

Puanlar	2	4	6	8	10
Fiziki Görünüşü	Çirkin, antipatik, yara yanık izi var	Çirkin	Sempatik Çirkin	Sempatik Güzel	Alımlı Sempatik Güzel Yakışıklı
Tavır ve Hareketleri	Laubali hareket meşrep	Çekingen Çocuksu	Terbiyeli Çocuksu	Terbiyeli Ciddi sayılır	Rahat, dengeli, ağır başlı ciddiyetle.
Konuşması	Tutuk Kekeme, şive ve, bozuk	Şive bozuk kendini ifade edemiyor	Az konuşuyor kendini ifade edebiliyor.	Düzgün, konuşuyor kendini ifade ediyor.	Düzgün, güzel, akıcı, rahatlıkla
Genel Kültür	Yokmuş	Zayıf	Orta	İyi	Pekiyi

ALIMLI SEMPATİK GÜZEL, YAKIŞIKLI: 10 PUAN

PTT sözlü sınavlarında fiziki görünüş değerlendirmesi şöyle, 2 Puan, "çirkin, antipatik". 4 Puan, "Çirkin". 6 Puan "Sempatik çirkin" 8 Puan "Sempatik güzel." 10 puan "alımlı, sempatik, güzel, yakışıklı"

PTT "artist" arıyor!

İSTANBUL

Telefonda duyduğunuz sesin sahibinin güzel olup olmadığıyla ilgilenir misiniz? Nezaket Karaman, memur olmak için müracaat ettiğinde doğrusu işin bu yanını hiç düşünmemişti. Ama sözlü sınavlarında puanlamayı görünce şaşkınlıktan hiç bir şey söyleyemedi. Bilgisini ölçeceklerini, kültürünü değerlendireceklerini düşünürken, he-

(Devamı sa.7, sü.5 de)

● Apocu şeflerden Kemal Pir, Sıkıyönetim Askeri Mahkemesinden sivil mahkemeye sevkedildi

DİYARBAKIR (ÖZEL)

Son günlerde Bucak Aşiretine saldıran ve aşirete mensup kişilerle aralarında karşılıklı çatışmalar çıkan Apocular adlı eşkiya çetesinin, Ceylanpınar Belediye Başkanı Kemal Öcalan'a silah zoruyla belediye hoparlöründen özeleş tiri yaptırdıkları öğrenildi.

öte yandan Apocuların Urfa'ya toplandıkları, burada rahatça gezebildikleri ve saldırılarını yürüttükleri bildirildi. Bu arada Sıkıyönetim tarafından gözaltına alınan ve suçları Sıkıyönetimin kapsamına giren Apocu şeflerden Kemal Pir ve arkadaşları Sıkıyönetim Askeri Mahkemesinden sivil mahkemeye nakledildiler.

Apocular 28 Haziran günü Urfa'nın Ceylanpınar Nahiyesinde kendilerine karşı uzun süre

(Devamı sa.7, sü.1'de)

Kürdistan Demokrat Partisi bölündü

HAKKARİ (THA)

Geçtiğimiz şubat ayında ölen Kürt Lideri Molla Barzani'nin partisi olan Kürdistan Demokrat Partisinin (KDP) ikiye bölündüğü bildirildi.

Bölünme nedeninin bir süredir İran hükümetiyle ayrılıkçı Kürtler arasında süren çatışmalar olduğu, iki kardeş İdris Barzani ve Mesut Barzani'nin bu konuda görüş ayrılıkları taşıdıkları sanılıyor.

Gelen haberlere göre, İran KDP Yürütme Kurulu Başkanı Şeyh İzzettin Hüseyin ile birlikte İran'ın Kuzeybatı Azerbaycan bölgesindeki Kürt hareketini yürüten Mesut Barzani İran Kürt Aşiret Liderlerinden Hacı Sami ve Bedirhan Tamer'den büyük destek görmektedir.

(Devamı sa.7, sü.3'de)

İSDEMİR yöneticilerini öldürtmeyi planladığını poliste itiraf etmişti

Çelik-İş İskenderun Şube Başkanı Ulukanlıgil serbest bırakıldı

OSMANİYE (THA)

İskenderun Demir Çelik Fabrikalarında bazı yöneticileri öldürtmek amacıyla üç işçiye 500'er bin liralık bono verdiği ileri sürülen ve önceki gün polis tarafından gözaltına alınan Çelik-İş Sendikası İskenderun Şube Başkanı Ali Ulukanlıgil, dün sevkedildiği Osmaniye Adliyesinde ser-

(Devamı sa.7, sü.6'da)

600 Mersin Soda işçisi Petkim-İş yönetimini suçladı

Yazısı 4. sayfada

Kahramanmaraş katliamını tertipleyen MHP'li yönetici ve örgüt elemanları toplu halde mahkeme önündeler. Suçlular er geç cezalarını çekecek ve halkımızın vicdanı tatmin edilecektir.

K.Maraş olayları duruşmasında

Hakim Akbatur: "Suçlular cezalarını çekeceklerdir"

ADANA (ÖZEL)

Kahramanmaraş olayları duruşmasının evvelki gün öğleden sonraki kısmında İsmet Ildırcan, katliam sırasında ölen babası Hasan Ildırcan adına tanık olarak dinlendi. İsmet Ildırcan'ın ifadesi bitip salondan çıkmak üzereyken, duruşma hakimi Gürsel Akbatur'a "Burada bir sa-

(Devamı sa.7, sü.3'de)

İzmir Belediye İşçileri 3 ay önce Bakanlar Kurulu tarafından ertelenen grev sırasında

İzmir Belediyesinde grev yarın başlıyor

● 3000 işçinin katıldığı toplantıda Alyanak yuhalandı

İZMİR (ÖZEL)

İzmir Belediyesinde çalışan 8300 işçi pazartesi sabahına kadar istekleri kabul edilmezse üç aydır ertelenen grevi yeniden başlatacaklar. Genel-İş Sendikası greve ilişkin hazırlıklarını tamamladı. Önceki gün grevi halka anlatmak için bastırılan 100 bin bildiriyi dağıtan ve 30 bin afiş yapıştıran işçiler dün fuarda bir toplantı düzenlediler. Toplantıda, grev kararı alındı.

Genel-İş Sendikası Genel Sekreteri Ertan Anda'nın yönettiği toplan-

(Devamı sa.7, sü.8'de)

● AP Genel Başkan Yardımcısı gerek sağ, gerekse sol şiddet eylemlerine karşı çıkıyor

Cevheri: "Şiddet eylemlerine karşı devlet ağırlığını koymalıdır"

● Cevheri, hükümetin şiddet olaylarına karşı tavizci bir politika izlediğini söyledi "Cinayetle fikir yayılabilir mi?"

NURİ ÇOLAKOĞLU

AP Genel Başkan Yardımcısı ve Urfa Milletvekili Necmettin Cevheri, Apocuların Hilvan'da giriştikleri saldırılarla ilgili görüşlerini açıklarken, her türlü şiddet hareketine karşı çıktı. Cevheri, "Her türlü şiddet hareketine karşı, sağdan ya da soldan gelen kanun dışı hareketler karşısında devletin varlığını egemen kılmaktan başka çare yoktur" dedi.

Cevheri, şiddet hareketlerini eleştirirken, "Cinayetle fikir yayılabilir mi?" dedi.

AP Genel Başkanı Yardımcısı görüşlerini şöyle anlattı:

"Şiddet olayları meselesi devletin meselesidir. Devlet, hakimiyetini göst-

(Devamı sa.7, sü.9'da)

AP Genel Başkan Yardımcısı URFA Milletvekili Necmettin Cevheri

Zeytinyağına zam yapıldı

Çukurova Holding piyasadan 16 bin ton zeytinyağı topladı

EKONOMİ SERVİSİ

Zeytinyağı fiyatlarına yüzde 45 oranında zam yapılırken, bir süre önce Çukurova Holding'in piyasadan 16 bin ton zeytinyağı toplayarak ihraç ettiği öğrenildi. Türkiye'nin yıllık zeytinyağı üretimi ise 130 bin ton.

Resmi Gazetede yayınlanarak yürürlüğe giren karara göre

(Devamı sa.7, sü.8'de)

Sahte solun sosyal temeli

Hilvan ve çevresindeki son olaylar, ülkemizin bir yarasını yeniden gözler önüne sermesi açısından dikkat çekicidir. Bir siyasi partinin milletvekilinin bulunduğu aşirete silahlı saldırı oluyor ve bunun sonucunda üç kişi ölüyor. Bu baskını, karşı aşiretin baskını izliyor ve yeniden insanlar ölüyor. Son olarak Bucaklar'ın 6 kişiyi dağa kaldırdığına şahit oluyoruz.

Bu, doğuda yeni bir kan davasının başlaması demektir. Çünkü ülkemizin bu bölgesinde hâlâ Orta Çağın yasaları hüküm sürüyor. Ağalık, şeyhlik, aşiretçilik doğulu insanı bir cendere içine hapsetmiştir. Aşiretin yasaları, devletin yasalarından daha üstündür. Çağdaş bir toplumda incir çekirdeğini bile doldurmayan sorunlar, Türkiye'nin doğusuna doğru gittikçe onlarca insanın hayatına mal olabilmektedir.

Hilvan'daki olay, bu bölgemizde çokça meydana gelen olaylara benzemekle

(Devamı sa.7, sü.6'da)

Aydınlık

ajan GALLULA/nın kitabı

CIA/NIN ANARŞİ TEORİSİ

Yakında Aydınlık/ta

İran ABD tekelini kırmak için Türkiye ve Avustralya'dan buğday alacak

TAHRAN (AA)

İran Ticaret Bakanı Rıza Sadr, İran'ın bundan sonra Türk ve Avustralya buğdayı ithal ederek, "İran'daki Amerikan buğday tekelini kıracağını" açıkladı.

İran Radyosunun haberine göre, İran Ticaret Bakanı Sadr, Türkiye ile

(Devamı Sa. 7; Sü: 10'da)

Anlaşılan emniyet kuvvetleri Beyoğlu'ndaki kahvehanelerde oyun oynayan gençlerle uğraşmaktan, Mafia şefleriyle uğraşmaya vakit bulamıyorlar.

Vayy... Demek Hüseyin Uğurlu kaçakçıymış!

Yeraltı dünyasının büyük ismi Hüseyin Uğurlu (Kürt Hüseyin), başka bir deyimle "BABA... Son günlerde gazetelerden, radyodan, televizyondan Hüseyin Uğurlu hakkında sürekli okuduk, işittik seyrettik.

—Hüseyin Uğurlu kaçırıldı.

—BABAYI KAÇIRDILAR... BABA KAYIP

—Babayı kaçıranlar 50 milyon fidye istediler.

—Türk Mafiasında büyük tedirginlik.

—Baba hâlâ bulunamadı.

—Babayı yeraltı dünyasının diğer şefleri kaçırdı.

—Baba kaçırılmadı, kaçtı...

Ve, sürekli Uğurlu ile ilgili haberler birbirini izledi, durdu. Baba, baba... Hüseyin Uğurlu kaçırıldıktan 9 gün sonra Gebze'de bir çadırda, kaçıranlardan ikisiyle beraber, güvenlik kuvvetlerince bulunuyor.

Arşivleri karıştırıyoruz, araştırıyoruz, birçok gazetenin eski sayılarına bakıyoruz! Uğurlu hakkında şu bilgiler çıkıyor ortaya:

Hüseyin Uğurlu (Kürt Hüseyin) Tahtakale Kristal hanın sahibi, büyük bir patron, yeraltı dünyasının büyük şefi... Hacı Mustafa isimli bir kaçakçının ihbarı üzerine 12 Marta (1972) yakalanıyor. Daha sonra, bir çok rüşvet iddiaları sonunda kefaletle serbest bırakılıyor. O sıra, Hüseyin Uğurlu'yu yakalayıp sonradan bırakanın da 12 Mart'ın işkencecilerinden Şükrü Balcı olduğunu görüyoruz. Bütün yeraltı dünyası şeflerinin olduğu gibi, büyük şef, "Baba Hüseyin"in de Kontrgerilla şefleri ile çok sıkı-fıkı olduğunu görüyoruz. Uğurlu, serbest bırakıldıktan birkaç yıl sonra tekrar yakalanıyor. Suç, yine kaçakçılık, Fakat, yine serbest bırakılıyor.

Ve, Hüseyin Uğurlu kaçırılıp, kurtarıldıktan sonra, Emniyet'in eline yeraltı dünyası şeflerinin yazışma mektupları geçiyor. Bunun üzerine İstanbul Emniyeti yetkilileri, alıyor, gazetecileri, karşısına, ve diyorlar ki:

"Elimize yeraltı dünyasının mektupları geçti... Vayy demek Hüseyin Uğurlu kaçakçıymış. Biz şimdiye kadar bilmiyorduk.. Ancak, elimize geçen mektuplardan anladık"

Eee pes doğrusu; koskoca Emniyet Teşkilatı bu denli bir "CURCUNA 'dan sonra, daha yeni mi öğreniyor "Büyük Baba"nın kaçakçı olduğunu, yeraltı dünyasının büyük şefi olduğunu?... Şaşılacak şey.

Şurası bir gerçektir ki, yeraltı dünyasının şeflerini gizli güçler koruyor... Bir laz mafiası, bir Heybetli, bir Kürt Idris'i, bir Arap Nasriyi, Bir Ümit Utku'yu, Fahrettin Aslan'ı ve daha nicelerini bilmez mi Emniyet Teşkilatı? Elbette bilir... Şöyle bir deşilse, hasır altı edilen dosyalar birbir çıkarılsa, kimlerin ne olduğu, mektuplar ele geçmeden de anlaşılır.

FİKİR MEYDANI

MEMURLARIN ÖRGÜTLENME MÜCADELESİ VE MEM-DER

Zeki Oğuz
MEM-DER Konya Temsilcisi

Bugün ülkemiz yaşayabileceği en büyük darboğazlardan birini yaşıyor. Döviz kıtlığının sanayide başlattığı buhran yalnızca sanayi iş kollarını değil tarımı da etkisi altına aldı. Hayat pahalılığı ve yoksulluk giderek artıyor. Buhranın yükü ise tümü ile ücretlilerin sırtına yıkıldı. Getirilen önlem paketlerinden yalnızca zam çıktı. Bu ekonomik ve siyasi anarşiden en çok nasibini alan kesim memurlar oldu. Hükümet kaşıkla verdiğini sapı ile çıkardı. Gösterge değişikliği, katsayı artışı, bir derece yükseltilişi gibi kele merhem örneği tedbirler, artan fiyatlar karşısında saman alevi gibi sönüp gitti. 1978 yılı kesin rakamlarına göre fiyat artışları yüzde 70'i bulurken memur maaşlarındaki artış yüzde 20'de kalmıştır. Ki halen Maliye Bakanlığı 60 Lira gibi gülunç bir paranın memur maaşlarına eklenip eklenmemesini tartışmaktadır.

Memurlar toplumun en çok ezilen kesimi olduğu kadar en örgütsüz kesimidir de. Örgütlü mücadele oldukça yeni ve geridir. Görünen odur ki bir kitle örgütü çevresinde birleşmeden mücadele edilemez, mücadelesiz hiç bir hakkımızı alamayız. Meme verilmesi için ağlamanın değil mücadelenin zamanı gelmiştir.

Sendika hakkımızı almanın ekonomik ve demokratik taleplerimizi gerçekleştirmenin yolu bugün (MEM-DER)den Memurlar Derneği'ne geçmektedir. MEM–DER'in sendika hakkı ile birlikte acil ekonomik ve demokratik haklar konusundaki ilkelerinin yanısıra, siyasi düşüncesi ne olursa olsun bir milyonu aşkın memuru birleştirme ilkesi de onun olumlu tavırlarından biridir. Birlik ve beraberlik şu anarşi ortamında en çok ihtiyaç duyduğumuz bir şeydir. Yaşadığımız anarşi ortamında bu yurtsever tutumu hayatın içinde olan her memur kolayca anlar ve benimser.

Tüm Memurlar MEM-DER'e

MEM–DER, siyasi görüşü ne olursa olsun, CHP AP, MSP, TİKP, TİP taraftarları veya herhangi bir parti taraftarı diye bölmeden tüm memurların birliğini savunmaktadır. Biliyoruz ki hiç bir memurun sorunu birbirinden farklı değildir. Sendika hakkımızın ve diğer taleplerimizin gerçekleşmesinin önündeki engel, memurların örgütsüzlüğü ve siyasi düşüncesine göre bölünmüş olmasıdır.

Bu bölünmüşlüğün sorumluları ise ülkemizde anarşinin iki kaynağı TKP ve MHP'dir. Her iki mihrak da ülkemizi zorba yönetimleri altına almak için bütün halkın olduğu gibi memurların güçlerini parçalamak istemektedirler. MEM-DER bu anarşi mihraklarına karşı memurların birliğini savunuyor.

Sahte TKP ülkemizi zayıf halka ilan ediyor ve beşinci kollarına savaş örgütleri kurma talimatı veriyor. Önemli iş yerleri ve KİT'lere sızmaya çalışıyor. Sahte solcu anarşi çetelerini gerici bir iç savaş için kışkırtıyor.

Ya devlet başa ya kuzgun leşe mantığı ile mezhep çatışmalarını ve anarşiyi körükleyen MHP ve Türkeşlerin kanlı yüzleri bugün daha çok açığa çıkmıştır. Maraş katliamının elebaşıları halk önünde hesap veriyorlar. Abdi İpekçi ve diğer demokrat kişilerin katilleri bir bir yakalanıyor ve yargı önüne çıkarılıyor.

Faşist Türkeşlerin etrafındaki çember gittikçe daralıyor. Tüm halkımız gibi memurların uyanıklığı ve mücadelesi faşist çetelerin yeni katliam ve cinayetlere girişmesini önleyecektir. Tüm memurların birliği Rusya'nın sahte TKP'si ve MHP ile mücadele içinde güçlenecektir.

Neden sendika

Bilindiği gibi memurların örgütlü mücadelesi yenidir. Memurün sendika hakkı yoktur. Bu hakkı olmadığı için pazarlık gücü de yoktur ve ne verilirse onunla yetinmek zorunda bırakılmıştır. Bu hakkı olmadığı için ona siyasi düşünce yasağı konmuştur. Yani ağzına kilit vurulmak istenmiş, karşı çıkanlar ise sürgünle, baskı ile sindirilmek istenmiştir.

Memur mücadelesi 1961 Anayasası ile yeni boyutlar kazandı. Kısıtlı da olsa sendika hakkı elde edildi. Bunun ardından TÖS, TÜRK-PERSEN, AD-SEN, İLK-SEN, ÜN-AS gibi memur sendikaları kuruldu. TÖS demokratik mücadelede önemli işlevler gördü. Bağımsızlık ve demokrasi mücadelesinde başarılı adımlar attı.

12 Mart farbesi ile halkın mücadelesinin yanısıra memur mücadelesi de geriledi, dernekler kapatıldı. Yüzlerce memur tutuklandı. Sendikalaşma hakkı geri alındı.

1973'lerde yükselen halkın mücadelesi ile birlikte memur mücadelesi de yükseldi. Bu şartlar içinde kurulan MEM–DER de memurun sendika hakkı ile birlikte ekonomik ve demokratik hakları için mücadeleye girdi. Halen memurun içinde bulunduğu zor hayat şartlarını bir bir sıralamaya gerek yok. Memur her gün yağ, şeker vs. kuyruklarında bekler, ay başlarında maaşının yarısını kira diye öderken bunu yaşıyor.

MEM–DER, tüm memur sorunlarının tek ve kalıcı çözümünün grevli toplusözleşmeli, sendika hakkı olduğunu ortaya koyuyor. Bu hakkı elde etmek sürecinde ise memurun acil ekonomik ve demokratik taleplerini ön plana çıkarıyor. İçinde bulunduğumuz buhran önümüzdeki günlerde çözüleceği yerde giderek ağırlaşma eğilimi göstermektedir. Bugün 5 liraya yediğimiz el kadar ekmek güz günlerinde 10 liraya çıkacaktır. Patronlar yüz liranın üzerinde fiat verilmediği için zeytinyağını ortaya çıkarmıyorlar.

MEM–DER, sendika hakkını alıncaya kadar memurun insanca yaşayabilmesi için gerekli asgari taleplerini kısaca şu şekilde sıralamaktadır.

Ekonomik talepler

Memur maaşlarındaki artış, hayat pahalılığının, fiat artışlarının çok gerisindedir. Bunu bir ölçüde giderebilmek için asgari ücret iki yılda bir değil sık sık tespit edilmeli ve 5 kişilik bir ailenin insanca yaşayabileceği düzey dikkate alınarak hesaplanmalıdır.

Vergi yükü ücretlilerin sırtından alınmalı en az geçim indirimi asgari ücrete eşit olarak tespit edilmelidir.

Konut kredileri dondurulmalı, kira artışları önlenmeli, lüks konut yapımının önüne geçilmelidir.

Fazla çalışma ücretleri ve yan ödemeler artırılmalıdır.

Çocuk zammı, aile yardımı artırılmalıdır.

Yıllık izinlerde resmi tatil günleri izin süresi dışında tutulmalıdır.

Demokratik talepler

Memurlarla ilgili alınacak her karar, yapılacak her düzenleme memurların ve onların örgütlerinin görüşleri alınarak yapılmalıdır. Örneğin asgari ücret, katsayı ve gösterge düzenlemeleri, kamu çalışanlarını ilgilendiren yasa değişiklikleri gibi.

Memurları siyasi görüşlerine göre ayıran tutumlara ve partizanlığa son verilmeli, memura siyaseti yasaklayan, onların bir partiye üye olma özgürlüklerini kısıtlayan antidemokratik yasa kaldırılmalıdır.

Gizli sicil sistemi kaldırılmalı, memurlarla ilgili her türlü disiplin kararı, memurlarca seçilecek değerlendirme kurulları tarafından alınmalı ve bu zamana kadar verilen tüm disiplin cezaları iptal edilmelidir.

İşe giriş, terfi ve nakillerde eşitlik sağlanmalı rüşvet ve iltimasa son verilmelidir.

Memurlar üzerinde baskı aracı olarak kullanılan adaylık süresi kaldırılmalıdır.

Elbette bu ekonomik ve demokratik talepler genişletilebilir. MEM–DER, genel olarak bunları acil talepler olarak tespit etmiştir. Bu taleplerin çözümü ise memurun örgütlü mücadelesinden geçmektedir.

Tüm bunların yanısıra, MEM–DER, mücadelesi içindeki tecrübeleri değerlendirerek günlük yaşamında bir yığın sorunla karşı karşıya kalan memurun sorununa geçici de olsa bir takım çözümler getirebilmek için hukuk bürosu kurdu. Bu büro, memurun disiplin cezasından sürgüne kadar her türlü sorunu ile ilgilenebilecek. Ayrıca geniş kapsamlı bir yardımlaşma sandığının yanısıra, memur sorunlarına en geniş şekilde kamuoyuna yansıtabilecek bir yayın organının çıkarılma çalışmaları da devam ediyor.

Tek ve kalıcı çözüm sendika hakkı için, ekonomik demokratik haklarımız için TKP ve MHP dışında siyasi düşüncesi ne olursa olsun tüm memurlar, MEM–DER'de birleşelim.

demokrat gözüyle

lütfü oflaz

Aynısının tıpkısı!

Seçimleri düşünüyorum, ta bugünden.

Olacakları aşağı-yukarı tahmin edebiliyorum.

Birden, Ecevit geçiyor gözlerimin önünden.

Hararetli, hararetli konuşuyor, duyar gibi oluyorum:

"Faşizmi yıktık..." diyor.

"İşbaşından uzaklaştırdık.." diyor.

Diyor ha diyor.

Derken halk dile geliyor:

"Faşizmi nasıl yıktın?"

"Tısss...."

"Kontrgerillanın kapısına kilit mi astın?"

"Tısss..."

"İşkencecileri işbaşından mı uzaklaştırdın?"

"Tısss..."

"MHP'yi mi kapattın?"

"Tısss..."

"141-142'leri mi kaldırdın?"

"Tıss..."

Yutkunuyor Ecevit, susuyor.

Dediğine diyeceğine pişman oluyor.

. . . . . .

O susunca bu sefer Demirel başlıyor:

"Versinler ülkeyi beş ayda düzelteyim..."

Halk yine dile geliyor:

"Madem düzeltecektin, seni on yıl Başbakan yaptık, o zaman niye düzeltmedin?"

Duymamazlığa geliyor Demirel.. Devam ediyor:

"Ecevit gider, anarşi biter..."

Kitleler seslerini yeniden yükseltiyor:

"Biter mi?

Senin zamanında da kan gövdeyi götürmedi mi?"

Susuyor Demirel...

Başlıyor Ecevit:

"İnsanca hakça bir düzen..."

Derdemez, kitleler ekliyor:

"Ne hakçası?

"Ne insancası?

"Hani toprak işleyenin, su kullananın olacaktı?

"Hani vergi ve toprak reformları yapılacaktı?

"Hani milli gelir adaletli dağıtılacaktı?

"Hani darboğaz aşılıncaya kadar, sıkıntılar, halka eşit oranlarda paylaştırılacaktı?

"Hani?"

Susuyor Ecevit.

Başlıyor Demirel:

"Böyük Türkiye..."

Derdemez, kitleler sözünü kesiyor:

"Türkiye'de milyonlarca insan işsiz.. Haberin var mı?

"Yüzbinlerce genç okulsuz.. Haberin var mı?

"Binlerce köy yolsuz, susuz, ışıksız.. Haberin var mı?

"Haberin var mı böyük Türkiye'nin mimarı?

"Haberin var mı barajlar kralı?

"Haberin var mı?"

Kekeliyor Demirel...

Titriyor Ecevit...

İkisi birden birbirlerini işaret ediyor:

"Sorumlusu sensin..."

"Yok, hayır sensin..."

Oysa halk:

"Her ikisini de denedik, gördük" diyor. Al" birini vur öbürüne..."

ARTIK MAMÜL, HATALI MAMÜL, PARÇA BEZ, TELEF, ÜSTÜPÜ VE HURDA MALZEME SATILACAKTIR.

10 Ağustos 1979 Cuma günü Saat 10.00'da parça bezler, Telef Üstüpü ve Hurdalar Saat 13.00'de Artık ve Hatalı Mamüller pazarlık suretiyle Şartnamedeki esaslar dahilinde satılacaktır.

Bu satışa ait şartname ve listeler Müessesemizden temin edilebilir.

Müessemiz satışı yapıp yapmamakta veya dilediğine yapmakta serbesttir.

SÜMERBANK
İZMİR BASMA SANAYİİ
MÜESSESESİ
(Basın: i-4091-19109-782)

HALKIN SESİ

GAZETEMİZİN SAHİBİ 45 MİLYON HALKTIR

SİLVAN DIYARBAKIR

Bir aydır mazot alamayan vatandaşlar:

RÜŞVET VERMEDEN MAZOT ALAMIYORUZ

Mehmet Yaşar

Silvan'ın Tokluca köyünden 70 yaşındaki Sadun Ertukuş şöyle konuştu:

"Elimde belgem olduğu halde bir aydan beri sırada ömür tüketiyorum. Haftada 200 litre mazot almam gerekir. Bir aydan beri hâlâ alamadım. Mazot ilçeye geliyor, toprak ağalarının traktörleri ön sıraya alınıyor, ve öncelik tanınıyor. Bir polise neden mazot vermiyorsunuz dediğimde, Sana mazot vermeyeceğiz, git bildiğin yere şikayet et' dedi. Durumu kaymakam vekili Alişan Özcan'a bildirmek istedik, kapı dışarı edildik" dedi.

Aynı köyden Halil Çelebi ise şöyle konuştu:

"Bizlere mazot vermiyorlar. Jandarma Başçavuşu Osman Bircan ve polisler, toprak ağalarına öncelik tanıyorlar. Biz gerçek çiftçiler arka plana itiliyoruz. Mazot dağıtımının sıkıyönetim tarafından kontrol altına alınmasını istiyoruz" demiştir.

Silvan'ın Akçaköy köyünden Ahmet Göcek ise şöyle konuştu:

"Elimde belgem olduğu halde bir aydan beri mazot alamıyorum. İlçeye gelen mazot, polis ve jandarma başçavuşu Osman Bircan tarafından rüşvetle veriliyor Jandarma Başçavuşu Osman Bircan, bizlere Benim karnımı doyurun, ben de size mazot vereyim' dedi. Ben ve yanımda bulunan traktör sahipleri 'Size hiç bir zaman rüşvet vermeyiz' deyince, 'ben de size mazot vermem' karşılığını aldık. Yani burada rüşvet veren mazot alır, vermeyen alamaz. Buna hepimiz şahidiz".

Türkiye'nin her yerinde mazot sıkıntısı çekilirken, Diyarbakır'ın Silvan İlçesine gelen mazotların, polis ve jandarma tarafından, çiftçilere rüşvet karşılığında dağıtıldığı açıklanmaktadır. İlçeye gelen mazotların el altından dağıtıldığı bildiriliyor.

İlçeye gelen mazotların dağıtımı başçavuş ile polis nezareti altında yapılmaktadır. Bu arada kuyruklarda ömür tüketen çiftçi vatandaşlar, "Artık canımıza tak dedi. Bunu kamuoyuna açıklama zamanı gelmiştir" dediler.

Soldan sağa, Ahmet Göcek, Mehmet Yaşar, Sadun Ertukuş ve Halil Çelebi.

MALİYE MÜFETTİŞLERİ NEREDESİNİZ?

İSTANBUL

NE ÇALIŞTIĞIMIZ SAAT BELLİ NE DE TATİLİMİZ

Ben İstanbul'un bir semti olan Mercan'da işçi olarak çalışmaktayım.

Bizlerin hiç bir sosyal hakkı olmadığı kesin bir şey. En çok üzerinde durulması gereken bazı meseleleri devletin çözmesi gerekir. Örneğin ben 14 aydır sigortasız çalışmaktayım. Maliye Bakanlığı bu ve buna benzer konuları sigorta müfettişleriyle araştırması gereklidir. Ama ne oluyor, muhasebe rüşvet yiyor. Maliyedeki memur rüşvet yiyor. Sonuç: Biz eli nasırlı emekçiler eziliyoruz.

Bir de şunu belirtmekte yarar görüyorum. Bizlerin yasal olarak yalnız pazar tatili var. Belirli bir mesaili çalışmamız yok. Mesela sabah 8.30'da işbaşı yaparsak akşam 6'da çıkmamız gerekirken 9'da 10'da çıktığımız oluyor... Bu kadar sa çalışıp mesai parasını alamıyoruz. Sabah 8.30 da işbaşı yapmazsak patronun ağzı durmuyor. "Neredeydin, niçin geç kaldın?" diye soruyor. Ben de şimdi Maliye Bakanlığına soruyorum, 20 aydır neredesiniz, ne yaptınız?

Tatil meselesine gelince bu da son derece önemli bir konu. Tatil yapması gereken bayram günlerinde de çalışmaktayız. Bu tür şeyler olmamalı.

Uyanıkoğlu Hüsnü

ANTAKYA

Ne zaman benzin ve mazot sağlayacaksınız?

Hükümetin başında bulunanlara soru sormak istiyoruz.

Hükümetin başındakiler ne zaman mazot ve benzin sağlayacaklar? Sağlayacağız diyorlar ama sağlamıyorlar. Yoksa halkı mı aldatıyorlar?

Köylerimiz mazot yüzünden buğdayların dövemiyorlar. lar (öğütemiyorlar) Mazot olmadığından yel değirmenlerimizi çalıştıramıyoruz. Köylüler mecburen buğdaylarını şehre alıp devmek için gidiyorlar. Buna da çok masraf gitmektedir. Köyde devilmemiş buğdaylar bulunduğu halde köylüler şehirden ekmek satın almaktadırlar. Köylülere yazık değil mi?

Hükümet köylülere çeşitli vaadlerde bulunmuştu. Bu vaadler yerinde duruyor. Biz bu vaadlerden vazgeçtik. Bize yeter ki mazot ve benzin sağlasınlar.

Yaylıca köyünden
Mirhiç Aslan

Enerji ve Tabii Kaynaklar Bakanına açık mektup

Muş DSİ, Ala Rızgarici mühendisin çiftliği mi?

Biz işçiler bütün Türkiye'de olduğu gibi burada da işveren ve onların kuklaları tarafından eziliyoruz. Biz 300'e yakın işçi Muş Devlet Su İşlerinde çalışıyorduk. Kendisine devrimci diyen 'Ala Rızgari' taraftarı mühendis M.Emin Özdemir, kendisi gibi düşünmeyen 200'e yakın işçi arkadaşımızı işten attı ve üç aylık paramızı vermedi.

Biz kendisine karşı Kürtlerle, Türklerin birliğini savunduğumuz zaman bize kin duymaya başladı. Kendisi iki halkın kardeşliğini kabul etmediği gibi Alevi ve Sünni düşmanlığı da yapıyordu. Bize açıkça Ala Rızgarici olmayanı, benim gibi düşünmeyeni işten atarım diyordu. Kendisi aynı zamanda lümpen bir adamdır. Biz emekçilerin kaderi üzerinde her gün gazinolarda kumar oynuyor.

Ben bu mühendisin tutumunu MHP'lilerden farksız görüyorum. Çünkü onlar kendisi gibi düşünmeyen bütün insanları yok edeceklerini söylüyorlar. Bu adam da kendisi gibi düşünmediğimiz için bizi işten attı.

Bizlerin kaderiyle oynayan, çoluk çocuğumuzu açlığa mahkum eden bu emekçi düşmanı mühendisten hakkımızı soracağımızı bildiririz.

Cebrail Aslan

BULMACA

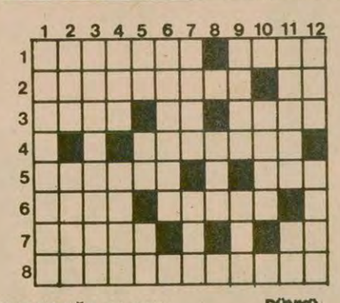

SOLDAN SAĞA: 1) FKÖ'nün Siyasi Büro Şefi (soyadı)- Gösterişsiz, yalın. 2) Başkaldırma, isyan etme - Apocu canilerin katlettiği TİKP Gaziantep İl Başkanının soyadı. 3) Dik ve engebeli - Kimyada Radon'un simgesi - Çoğunluğunu Azot ve Oksijenin oluşturduğu bir gaz karışımı. 4) Yangın söndürmekle görevli kuruluş. 5) Pasifik Okyanusunda bir ada - Canlılarda protein yapımını sağlayan Ribo Nükleik Asit'in kısa yazılışı. 6) Tersi bir bayan adı - Kendini ağırdan satan, işveli. 7) Tersi yan, taraf - Akıl. 8) Bir çeşit, pamuktan düz dokuma bez.

YUKARIDAN AŞAĞI: 1) Asker bıçağı. 2) Avuç içi - Tersi anlam. 3) Para basılan yer. 4) Bir cins demir levha - Avrupa'da bir yarımada. 5) Tersi kimyada Lutesyum'un simgesi - Bir hayvan - Bir bağlaç. 6) Tek atımlı bir tüfek. 7) Tersi gelip geçici, ölümlü - Dede. 8) Sunma, sunuş. 9) Uydurma olmayan, gerçek - Tersi arının yaptığı. 10) Birarada olmayan, farklı. 11) Ekinin sap ve tanelerini ayırmaya yarayan harman aleti - Eli yatkın, becerikli. 12) Üzme (eski dil) - Zıt karşıt.

DÜNKÜ BULMACANIN ÇÖZÜMÜ

	1	2	3	4	5	6	7	8	9	10	11	12
1	T	E	S	K	İ	L	A	T	■	H	A	H
2	O	M	O	R	F	O	■	O	M	A	C	A
3	L	A	V	■	A	R	A	P	A	T	I	■
4	S	N	E	P	■	■	N	A	T	■	B	E
5	T	■	N	İ	S	P	E	T	■	L	A	D
6	O	L	İ	M	P	İ	Y	A	T	■	D	E
7	Y	■	Z	■	O	D	■	N	E	F	E	R
8	İ	M	A	R	E	T	■	K	O	M	İ	■

FKÖ' NÜN BM GÖZLEMCİSİ TERAZİ: "İsrail'in devlet olma hakkını tanıyabiliriz"

● *"Ancak Filistin halkına kendi kaderini tayin ve anayurda dönüş hakkı verilmelidir"*

VASHİNGTON (THA)

FKÖ'nün BM'deki gözlemci heyetinin Başkanı Sadi Terazi'nin, İsrail'in devlet olma hakkının tanınmasını öngeren bir BM kararını kabul edebileceklerini açıkladığı ileri sürüldü.

Terazi, 3 Ağustos günü BM'de Filistin sorunuyla ilgili olarak oluşturulan tasarıyla ilgili olarak "Bunun kabul edilip edilmemesi konusundaki oylama önce FKÖ Merkez Komitesinde yapılacaktır. Ancak, Komitenin tasarıyı kabul etme doğrultusunda alacağı karara hiç şaşmayacağım. Tasarı son derece haklı gibi görülmektedir" dedi.

Terazi'nin yaptığı açıklamaya göre tasarı şunları içeriyor:

1- Filistin halkına kendi kaderini tayin hakkının verilmesi,

2- Filistin hakının devlet kurma hakkının tanınması,

3- Filistin halkına aanyurtlarına dönme hakının tanınması, bunu reddettikleri takdirde mali tazminat ödenmesi.

4 - BM'nin 242 sayılı kararı gereğince İsrail'in barış içinde yaşama hakkının tanınması, ancak İsrail'in 1967 savaşındaki işgal ettiği toprakları boşaltmakla yükümlü bulunması.

Siyasal gözlemciler BM'nin bu tasarısını FKÖ'nün kabul ettiği takdirde, ABD-Filistin ilişkilerinin büyük ölçüde düzeleceğini belirtiyorlar.

Öte yandan Batı Almanya Hür Demokrat Partisinin Dış Siyasal Uzmanı Jergen Molleman, Lübnan'ın Başkenti Beyrut'ta gelecek hafta FKÖ lideri Arafat'la görüşecek.

ABD, İsrail'in Güney Lübnan'a son saldırısını kınadı

WASHİNGTON (AA)

ABD Dışişleri Bakanlığı, İsrail'in Güney Lübnan'daki Filistin gerilla kamplarına düzenlediği son baskınları kınadığını açıkladı.

Açıklamada, bu tür olayların Güney Lübnan'da gerginliği artırıcı bir etken olduğu belirtiliyor.

Bilindiği gibi ABD daha önce yaptığı bir açıklamada, İsrail'in Lübnan'a Amerikan silahlarıyla saldırı yapmasını da elestirmişti.

Öte yandan İsrail Başbakan Yardımcısı Giguel Yadin özerklik konusunda beliren yeni ABD önerilerinin kabul edilemeyeceğini söyledi. Yadin, bu yüzden görüşmelere son vereceklerini açıkladı, ancak görüşmelerin içeriği konusunda bilgi vermedi.

San Salvador' da askeri yönetime muhalefet artıyor

EL SALVADOR

Bir Latin Amerika ülkesi olan San Salvador'da askeri yönetime karşı halkın tepkisi gün geçtikçe artıyor.

Askeri rejime muhalif köylü ve öğrenciler bir süre önce "28 Şubat Birliği" adlı bir örgüt kurdular.

"28 Şubat Birliği" cezaevinde bulunan dört birlik liderinin serbest bırakılması için 2 Ağustos günü iki kiliseyi işgal etti. Köylü ve öğrenciler, geçtiğimiz pazartesi gününden bu yana 30 kiliseyi aynı amaca yönelik olarak işgal ettiler ve işgal eylemleri olaysız sonuçlandı.

Bolivya'da seçimlere hile karıştığı yolundaki tartışmalar sertleşiyor

LA PAZ (AA)

Bolivya'da 1 Temmuz günü yapılan genel seçimlere hile karıştığını belirten sol kanat milletvekilleri, parlamentonun 3 Ağustos günkü oturumunu boykot ettiler. Parlamento toplanamadığı için ülkenin yeni devlet başkanı seçilemedi.

Daha önce yapılan devlet başkanı seçimlerini sol kanat adayı kazanmış ancak yüzde 51 oy çokluğunu sağlayamadığı için başkan seçimi parlamentoda kalmıştı. Sol kanat,başkan adayları Siles Zvazo'ya giden birçok oyun hileli şekilde iptal edildiğini söylüyor.

1825 yılında İspanya'dan bağımsızlığını kazandığından beri 25 askeri darbeye sahne olan Bolivya'da son olaylardan sonra sağ kanadınyapacağı yeni bir darbe girişimi olasılığının arttığı bildiriliyor.

Öte yandan parlamentonun sol kanadına mensup kişiler hilenin düzeltilmesi yolunda adım atılmazsa büyük gösteriler düzenleyeceklerini söylediler.

Mondale, parlamenterleri ciddiyetsizlikle suçladı

WASHİNGTON

ABD Başkan Yardımcısı Walter Mondale 3 Ağustos günü Beyaz Saray'da verdiği demeçte Kongreyi sert bir dille eleştirdi.

Mondale açıklamasında halkı, parlamenterleri harekete geçirmeye, kararlı davranmaya zorlamaya çağırdı ve şöyle dedi:

"Kongre başarısızlığa uğramıştır. Kongre Carter'in önerilerinden yola çıkarak memnunluk verici ilerlemeler sağlayamamıştır."

Mondale ayrıca, parlamenterlerin, Carter'in enerji konusundaki programını da hiç bir karara bağlamadan tatile girmelerini ciddiyetsizlik olarak niteledi.

İngiltere, Rodezya konusundaki olumsuz tutumunu sürdürüyor

● Thatcher, Rodezya' yı eski İngiliz sömürgesine benzetti

LUSAKA (AJANSLAR)

İngiltere Başbakanı Thatcher Lusaka'da toplanan İngiliz Milletleri Topluluğu (Commonwealth) Konferansında yaptığı konuşmada, ülkesinin en kısa zamanda Rodezya'dakı taraflara Anayasal önerilerde bulunacağını açıkladı. Thatcher aynı zamanda Rodezya'da ateş-kes çağrısında bulunacaklarını da söyledi.

Thatcher Rodezya'nın eski İngiliz sömürgelerine benzer bir bağımsızlığa sahip olması gerektiğini ve Anayasanın bu temel üzerinde inşa edilmesinin şart olduğunu ileri sürdü. Thatcher Anayasa konusunda anlaşmaya varılması için yeni bir konferans düzenlenmesi gereğine işaret etti. Ancak siyasal gözlemciler Londra hükümetinin meseleleri ikili görüşmeler yoluyla çözmekten yana olduğunu belirtiyorlar.

NİJERYA SOMUT SONUÇLAR ALINMAZSA ULUSLAR TOPLULUĞUNDAN ÇEKİLECEK

Öte yandan Nijerya Dışişleri Bakanı General Henry Adefope, Rodezya konusunda, herhangi bir somut sonuç alınmadığı takdirde ülkesinin bunu bir başarısızlık sayacağını belirtti. General Adefope Nijerya'nın bu durumda İngiliz Milletler Topluluğundan çıkabileceklerini de açıklamasına ekledi.

Adnan Hüseyin, Komploya o da katıldı

Irak Devrim Komuta Konseyi ve Arap Baas Sosyalist Partisinin ortak açıklaması:

"Komplocuların hangi yabancı ülkeyle işbirliği yaptığını açıklamayı şimdilik sakıncalı görüyoruz"

● Gözlemciler komplonun ardında Rusya'nın olduğuna işaret ediyorlar

DIŞ HABERLER SERVİSİ

Irak Devrim Komuta Konseyi ve Arap Sosyalist Baas Partisi, Irak'ta ortaya çıkarılan komplo ile ilgili olarak bir ortak açıklama yaptılar. Ortak açıklamada, komplonun elebaşısı Devrim Komuta Konseyinin beş üyesinin yabancı bir ülkeyle işbirliği yaparak, Irak Devrimini, partiyi ve halkı hedef aldığı belirtildi. Ortak açıklamada, işbirliği yapılan ülkenin adının verilmesinin Arap birliğinin çıkarları açısından şimdilik sakıncalı görüldüğü bildirildi.

Ancak siyasi gözlemciler, bu ülkenin Mısır ya da Amerika olması halinde bu ülkelerin adlarının bildiride açıkça belirtileceğine dikkat çekerek, bu ülkenin büyük bir ihtimalle Libya ya da Suriye aracılığıyla Sovyetler Birliği olabileceğini ifade ediyorlar.

Irak'ta bulunmuş bir gazeteci, görüştüğü Irak yetkililerinin "Eğer suçladığımız ülke Amerika olsa mutlaka açıkça yazarız, adı verilmeyen bir ülkeden söz edersek bilin ki bu Sovyetler Birliğidir" dediğini hatırlatarak bu ortak açıklamanın hedefinin açık olduğunu söylüyor.

Ortak açıklamada, beş kişi önderliğindeki grubun tertipleri hakkında ayrıntılı bilgi veriliyor ve komplocuların aynı zamanda Amerikan emperyalizmine karşı Irak Devriminin kazançlarını halkın elinden almak istediği de belirtiliyor.

Bu grubun mensuplarından Muhi Abdül Hüseyin'in Partiden ve Devrim Komuta Konseyinden ihraç edildikten sonra 12 Temmuzda komplo içinde yer alanlar hakkında ayrıntılı bilgi verdiği belirtiliyor.

Muhi Abdül Hüseyin, verdiği ifadede komplonun yıllar öncesinden hazırlandığını ve daha önce önderlik içinde yer alan Muhammed Ayıs, Ganim Abdül Halil, Adnan Hüseyin ve Muhammed Mahcub'un da komploya katıldığını bildirdi.

Bildiride komplo içinde yer alanların hepsinin önderlikten uzaklaştırılıp, tutuklandığı ve bunları yargılamak için özel mahkeme kurulduğu belirtildi.

HALKLARIN DÜNYASI

Çiğdem Kömürcüoğlu

İspanya' da terör

"Bombalama eylemlerimize artık bir süre ara veriyoruz. Biz turistik tesislere bomba koyuyoruz. Sonra da bunu bildiriyoruz. Ama güvenlik kuvvetleri tesisleri boşaltmada geç kalıyor. Can kaybı oluyor. Onun için turistik tesislere yaptığımız bombalama eylemlerini durdurduk."

Sahne: İspanya'nın bilinmeyen bir köşesi

Baş Aktörler: Kafalarına çorap geçirmiş üç ETA militanı.

Perde kafalarına çorap geçirmiş üç ETA militanının giriştikleri bombalama eylemleri sırasında hayatlarını kaybeden turistlerin yakınlarından ve yaralanan turistlerden özür dilemesiyle kapanır.

Ne yazık ki yazdıklarımız bir oyunun trajikomik son perdesi değildir. Bu olay önceki gün İspanya'nın bilinmeyen bir köşesinde gerçekten meydana gelmiştir. Bask anayurdunun bağımsızlığı için mücadele ettiklerini ileri süren ETA militanları bazı gazetecileri toplayıp götürdükleri yerde bu açıklamayı yaptılar.

ETA örgütünün askeri kanadı, yaz mevsiminin gelmesiyle, turistik tesislere bomba koyarak Bask bölgesini İspanya'dan kurtarma "mücadelesine" hız vermişti. Bombalar, bir süre can kaybına yol açmadan patladı. Ama hafta sonunda Madrit'te üç yerde patlayan bomba 5 kişinin ölmesine, yüze yakın kişinin de yaralanmasına yol açtı. Bunun üzerine ETA Örgütünün askeri kanadı da, güvenlik kuvvetlerini yeterince eli çabuk davranmamakla suçlayarak, turistik tesisleri bombalama eylemine şimdilik ara verdi.

Bireysel terörizmin, kitlelerden kopuk maceracılığın sefaletinin bir örneği de İspanya' da yaşandı böylece.

Olacak iş değil ya. Diyelim ki bu adamlar sağı solu, turistik tesisleri bombalayarak Bask bölgesini İspanya'dan kurtardılar, bir de devlet kurdular. İnsan hayatına beş kuruşluk değer vermeyen, kafasına çorap geçirmeden insan içine çıkamayan bu adamların kurduğu devletten ne hayır gelir acaba?

İspanya Başbakanı Suarez ile Bask Milliyetçi Partisinin önderleri geçtiğimiz ayın ortasında Bask bölgesine özerklik haklarının tanınması konusunda anlaştılar. Özerklik statüsü parlamentoda onaylanacak ve ekim ayında halk oylamasına sunulacak.

Suarez hükümeti Franko döneminde tam bir işgal ordusu haline gelen orduyu Bask bölgesinden çekecek. Yerine Basklılar kendi polis teşkilatlarını ve mahkemelerini kuracaklar. Kendi dillerinde eğitim yapacaklar. Vergilerini toplayacaklar. Vergi gelirinin bir kısmını eğitim, sağlık ve kamu hizmetleri alanında kullanacaklar.

40 yıllık Franko faşizminden sonra İspanya'da demokrasiye dönüldü. Ne var ki demokrasi hâlâ çok zayıf. İki üç yıldır İspanya'da esen anarşi fırtınası, İspanyol demokrasisini çok hırpalıyor.

Franko faşizminden demokrasiye dönülmesinden sonra faşist güçler devlet aygıtından tam anlamıyla temizlenmedi. Hala birçok önemli görevi ellerinde bulunduruyorlar.

Buna karşılık İspanya'yı, bir yandan da Sovyetler Birliği'nden beslenen ETA örgütünün terörü kasıp kavuruyor. Onlar Bask halkının haklı özlemlerini kendi terörist eylemlerine kalkan yaparken, faşist güçler de ETA'nın provokasyonlarını Bask halkına daha fazla baskı yapmak ve güç kazanmak amacıyla kullanıyorlar.

Bu şartlar altında İspanya hükümeti ile bazı Bask önderleri arasında özerklik konusunda anlaşmaya varılması faşistlere ve ETA teröristlerine darbe indiriyor. Bask halkı içinde de genellikle memnunlukla karşılandı.

Suarez hükümetinin tutumu İspanya'da demokrasiyi güçlendirmek ve anarşinin kaynaklarını kurutmak açısından atılmış olumlu bir adımdır.

Çin, 1979 Ekonomik Planında yine tarıma ağırlık veriyor

DIŞ HABERLER SERVİSİ

Çin Halk Cumhuriyeti Başbakan Yardımcısı Yu Kuili, 21 Haziran günü, 1979 yılı Milli Ekonomik Planını, Milli Halk Meclisine sundu.

Yu Kuili, Çin Komünist Partisi önderliğinde bütün Çin halkının 1978 yılında da Lin Biao ve Dörtlü Çeteyi teşhir ve eleştirme için yürütülen mücadelede önemli başarılar kaydettiğini belirtti.

Yu Kuili, Çin ekonomisinin 1977'den bu yana hızla geliştiğini ve büyüdüğünü kaydederek, 1978'deki şiddetli kuraklığa rağmen iyi hasat alındığını kaydetti. Başbakan Yardımcısı Yu Kuili, tarım brüt değerinin planda öngörülen değerin yüzde 2,7'si 1977 planının ise yüzde 8,9 üzerine çıkarak 145 milyar 900 milyor Yuana (Çin para birimi) ulaştığını açıkladı.

Yu Kuili, Dörtlü Çete zamanında üretimin hemen hemen durduğunu ve durumun iyice kötüleştiğini belirterek, iki yıl içinde ekonomi alanında derin değişmeler ve düzenlemeler yapıldığını söyledi. Başbakan Yardımcısı, Lin Biao ve Dörtlü Çetenin tarım kesimine en büyük zararı verdiklerini ve onların bu alandaki ciddi dengesizliklerin düzeltilmesine hiç önem vermediklerini ifade etti. Yu Kuili bu yüzden, 1978 yılı planının uygulanmasında büyük zorluklarla karşılaşıldığını belirterek, 1979'dan itibaren gelecek üç yıl içinde, ekonomik durumun adım adım iyileştirilmesi, dengelenmesi, yeniden insası yoluyla hızlı bir kalkınma çabasına ağırlık vereceklerini söyledi.

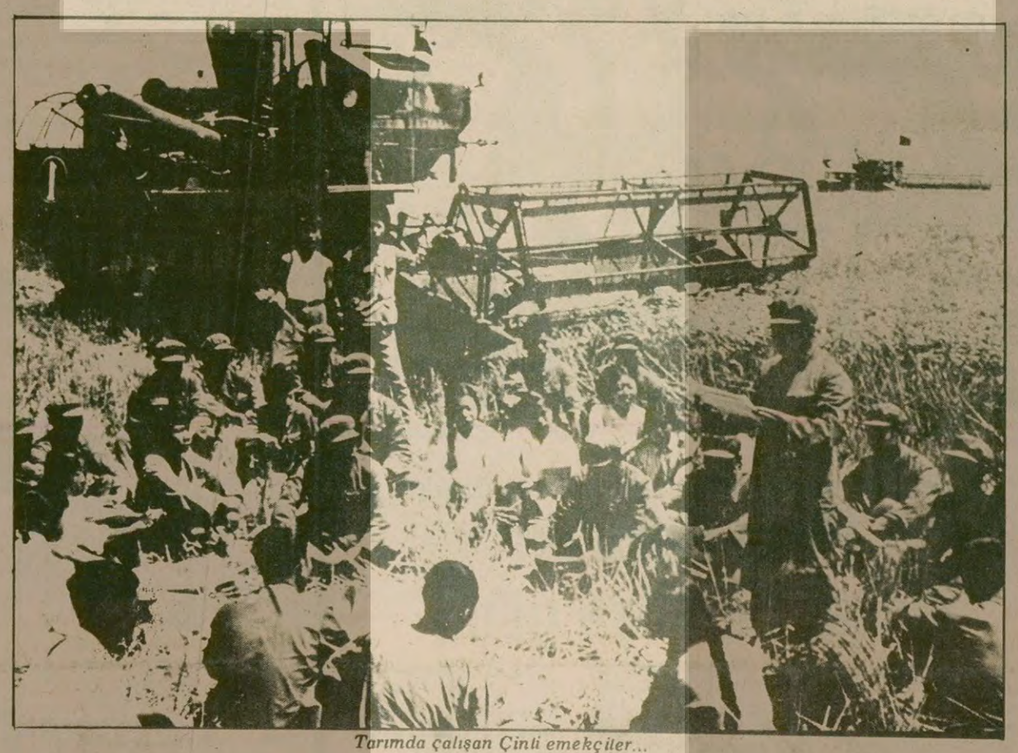

Tarımda çalışan Çinli emekçiler...

Yu Kuili, daha iyi ekonomik sonuçlar elde etmek için en başta tüketim malı üretimine önem verileceğini, dış ticaretin genişletileceğini, böylece Çin'in kentleriyle kasabaları, Çin ile yabancı ülkeler arasında canlı bir alış verişin sürdürülmesine çalışılacağını bildirdi.

Yu Kuili, Çin'in tarım üretiminin geçen yıla kıyasla yüzde 4 oranında artırılmasının hedeflendiğini, sanayi üretiminin ise 1978'e oranla yüzde 8 daha fazla olacağının hesaplandığını belirtti.

Planın ana ilkeleri hakkında açıklamalarda bulunan Yu Kuili, en büyük çabanın tarımı geliştirmeye yöneleceğini, bunun için tarım ve tarım yan ürünlerinin alım fiyatlarının yükseltilerek tarım kesiminden alınan vergilerin düşürüleceğini söyledi.

Başbakan Yardımcısı, tarım kesimindeki yatırımların devlet bütçesindeki toplam yatırım tutarının yüzde 14'üne yükseltileceğini, sanayinin tarıma olan yardımının artırılacağını kaydetti. 1979 yılı içinde 95 bin traktör üretilmesinin planlandığını belirten Yu Kuili, tarım makina ve aletlerinin üretimine, kalitesine ve dağıtımına büyük önem verileceğini bildirdi.

Sanayi üretiminin 1977'ye göre yüzde 13,5 oranında artarak 423 milyar 100 milyon Yuana ulaştığını belirten Yu Kuili, ekonomiyi düzeltme çabalarında ikinci olarak hafif sanayi ile tekstil sanayisinin gelişmesine önem verileceğini, enerji sıkıntısının de üretimi artırma ve tasarruf yoluyla giderileceğini sözlerine ekledi.

Başbakan Yardımcısı Yu Kuili, 1979 Ekonomik Raporunu Milli Halk Meclisinde okurken.

İRAN' DA KURUCU MECLİS SEÇİMLERİ SAKİN GEÇTİ

TAHRAN/AJANSLAR

İran'da önceki gün yapılan Kurucu Meclis seçimlerinde, birçok siyasal parti ve örgütün oylamayı protesto etmesine rağmen olaylar çıkmadığı ve seçimlerin sakin geçtiği bildirildi. Ancak dört ay önce düzenlenen halk oylamasına kıyasla önceki günkü seçime katılma oranının düşük olduğu haber verildi.

BATI BERLİN'DEKİ İRANLI ÖĞRENCİLER

Batı Berlin'deki İran Konsolosluğunda direnişte bulunan, sekiz İranlı öğrenci, Batı Almanya'da eski SAVAK ajanlarına işkence yaptıkları gerekçesiyle Alman polisince tutuklanan arkadaşları için resmi müdahalenin yapılması konusunda söz almaları üzerine eylemlerine son verdiler.

ABD'DEKİ İRANLILAR

Öte yandan, ABD yetkilileri ülkedeki İranlıların, İran'da süren karışıklıklar nedeniyle 9 ay daha İran'da kalabileceklerini açıkladı. Daha önce bu süre 1 Eylül olarak saptanmıştı, ancak ABD Dışişlerinin önerisi üzerine süre 1 Hizaran 1980'e dek uzatıldı.

KÜBA HEYETİ İRAN'DA

Bu arada Küba Sanayi Bakanı Antonio Esiuivel Yedra başkanlığında bir Küba heyeti, önceki gün İran'a gelerek hükümet yetkilileriyle temaslara başladı.

İran Devriminin Sesi Radyosu, Yedra'nın önce Dışişleri Bakanı İbrahim Yazdi'yi makamında ziyaret ettiğini, ardından da Tahran Üniversitesinde düzenlenen Ramazan duasına katıldığını bildirdi.

Nikaragua'da halk yeni hükümete sevgi gösterileri düzenliyor

● Bahama Hükümeti Somoza'yı kovdu

MANAGUA

Binlerce Nikaraguali Başkent Manauga sokaklarında Devrim Hükümeti için sevgi gösterilerinde bulunurken, Somoza artığı "Ulusal Muhafızlar" ülkenin bazı bölgelerinde karşı saldırılarını sürdürüyorlar.

Önceki gün 50 bin kişinin katıldığı gösteri ve mitingde bir konuşma yapan Sandinista Yönetim üyesi Daniel Ortega, ülkenin iç savaş yıkıntılarının getirdiği yoklukları yaşadığını belirterek konuşmasını şöyle sürdürdü:

"Halkımız su, elektrik ve sağlık hizmetleri bulunmaksızın yaşamaya çalışmaktadır. Tüm bunlara rağmen Somoza'yı devirip 'Ulusal Muhafızları' bastırmakla savaşı kazanmış sayılmayız. Hâlâ vermemiz gereken bir savaş var. Şimdi sıra zafer üstüne zafer kazanmaya geldi"

Ortega, konumasının son bölümünde ülkeyi inşa etmenin en önemli görevlerinden biri olduğunu beliterek, halkı durmaksızın çalışmaya çağırdı.

Nikaragua devriminden sonra yapılan bu miting ülkede ki bu kadar geniş kapsamlı ilk gösteri oldu.

BAHAMA VALİSİ SOMOZA'YI ADADAN ATTI

Öte yandan Nikaragua'nın eski diktatörü Somoza, son olarak gittiği Bahama Adalarından vali ve hükümetin isteği üzerine kovuldu.

Bahama hükümet yetkilileri, Somoza'nın adaya 15 gün için geldiğini, ancak bu 15 günlük izni zeyfi olarak uzattığını, bu durumun halk üzerinde kötü etkisi olduğunu belirttiler ve "Valinin isteği üzerine hükümetimiz Somoza'nın dikkatini çekmiştir. Ve kendisinden Ada'yı terketmesi istenmiştir" dediler.

Nikaragua halkı sevinç içinde Managua'ya gi[illegible]rken...

Işbaşı yapmalarının üzerinden 1 hafta geçmeden işten ayrılmışlardı

600 Mersin Soda işçisi Petkim-İş yöneticilerini suçladı

- "Can güvenliğimiz tehlikede olduğundan işten ayrıldık" Genel Merkez baskılara seyirci kaldı
- "Toplu Sözleşme ile işçinin kaderi işverenin insafına terkedilmiştir"
- "Demokratik Birlik" muhalefeti de Genel Merkezin soda işçilerine ihanet ettiğini açıkladı
- Olağanüstü Genel Kurul için toplanan imzalar noter aracılığıyla Genel Merkeze gönderildi

MERSİN (AA)
Mersin Soda Fabrikasından ayrılan 600 civarında işçi, dün Petkim-İş Mersin Şubesi önünde bir basın toplantısı düzenleyerek, işten ayrılmalarıyla ilgili olarak Petkim-İş Genel Merkez yöneticilerini ağır bir dille sucladılar.

Ocak 1978'den bu yana süre gelen anlaşmazlığın, geçen ay içerisinde bazı bakanların araya girmesi sonucu çözümlendiğini vurgulayan işçiler, imzalanan sözleşmenin iş güvenliği sağlamaya yetmediğini belirttiler. Basın toplantısı yapan işçiler daha sonra şunları söylediler:

"Gerçekte bağıtlanan toplusözleşme, işçi ücretlerinde bir miktar artış sağlamış, ancak iş güvenliği yönünden bir garanti getirmemiştir. Toplusözleşme ile işçinin kaderi, işverinin insafına terk edilmiştir. Bu sözleşmeyi Petkim-İş Genel Başkanı Mustafa Karadayı ve Genel Merkez yöneticileri, sonucun nereye varacağını bilerek imzalamışlardır. İşverenin daha önce işe yerleştirdiği militanların, gerçek Soda emekçilerine baskısı karşısında Petkim-İş Genel Merkez yöneticileri sessiz kalmışlardır. Can güvenliğini tehlikede görerek işten ayrılan bizler için de Genel Merkez yöneticileri, 'Arkadaşlar başka iş bulduklari için istifa ediyorlar' demişlerdir."

Hatırlanacağı gibi Petkim-İş Genel Başkanı 1 Ağustos günü Ankara'da bir basın toplantısı düzenleyerek Mersin Soda'da işten ayrılan olmadığını söylemişti. Karadayı, işten ayrılanların grev sırasında başka yerlerde iş bularak çalışanlar olduğunu söyleyerek bu kişileri grev kırıcıları gibi göstermişti. Petkim-İş Genel Başkanı aynı basın toplantısında, işyerindeki komando terörünü de inkar etmiş fabrikada çalışma barışı olduğunu, işçilerin huzur içinde çalışmakta olduklarını söylemişti.

"KARADAYI VE YANDAŞLARI SODA İŞÇİLERİNE İHANET ETTİ"

Öte yandan Petkim-İş içinde muhalefet hareketi yürüten "Demokratik Birlik" grubu bir bildiri yayınlayarak, Genel Merkezin Soda işçilerine ihanet ettiğini açıkladılar. Bildiride şu görüşlere yer verildi:

"Sendikamızın bugünkü yönetimi Soda işçilerinin 19 aydır hükümetin ve Soda patronunun her türden baskılarına karşı yılmadan sürdürdükleri mücadeleyi işverenlere satmaktan çekinmemiştir. İmzaladıkları 41 aylık sözleşmeyle Soda işçilerini açlığa ve yokluğa mahkum ettiklerini belgelemişlerdir.

"Kendi siyasal amaçları için kullanmaya kalkıştıkları Soda işçilerinin yürüyüşünde işçileri yürüyüşe almayan, işçilere yumruk atan ve ihbar eden bu insanlar yaptıklarının hesabını vereceklerdir.

"Bugün 19 aydır yiğitçe direnen Soda işçileri, işverenin fabrikaya yerleştirdiği faşistler tarafından işyerinden atılmaktadırlar. Çünkü imzalanan sözleşme ve protokol tam bir teslimiyet ve satış belgesidir. Bu sözleşmeyle işçilerin grevde geçen sürelere ait ücretleri bir kalemde silinmiş, işçilerle omuz omuza kavga veren mühendisler ve teknik elemanlar sözleşme kapsamı dışında bırakılarak yazgılarıyla başbaşa bırakılmışlardır.

"Durum böyleyken Karadayı ve yandaşları hâlâ güneşi balçıkla sıvamak istercesine gerçekleri işçilerin gözünden kaçırmaya çabalamaktadırlar. Ancak işçiler yaptıklarının hesabını sormaktadır. Karadayı ve yönetiminden yana olan Mersin Şubesi Başkanı işçilerin baskısı sonucu istifa etmiş ve Mersin'i terk etmiştir."

PETKİM-İŞ 1 AY İÇİNDE OLAĞANÜSTÜ GENEL KURULA GİDECEK

Bu arada "Demokratik Birlik" muhalefet grubu, Petkim-İş'i Olağanüstü Genel Kurula götürmek için açtıkları imza kampanyasını da sonuçlandırdı. Olağanüstü Genel Kurul için yeterli sayıdaki imzalar noter aracılığıyla Petkim-İş Genel Merkezine gönderildi. Tüzük gereği Genel Kurulun 1 ay içinde toplanması gerekiyor.

45 bin işçiyi kapsayan toplu sözleşmeler yaklaşırken

MESS, sendikaları, toplu işçi kıyımıyla tehdit etti

İZMİR

MESS Genel Başkanı Turgut önümüzdeki aylarda başlayacak 174 işyerinde çalışan 45 bin işçiyi kapsayacak toplusözleşme görüşmeleri öncesinde çeşitli tehditler savurdu. İzmir'de basın toplantısı yapan Özal, sendikaların aşırı taleplerde bulunmaları halinde, toplu işçi çıkartmaların artabileceğini söyledi. Özal, MESS olarak grevde geçen sürenin ücretlerini ödemeyeceklerini de sözlerine ekledi.

Basın toplantısında hükümeti de eleştiren MESS Genel Başkanı, hükümetin herkese mavi boncuk dağıttığını, her zümreyi aşırı derecede tatmin etmeye çalışan bir politika izlediğini söyledi.

Özal, maden işkolunda çok sayıda sendika bulunmasından yakınarak, bu durumun sendikalar arası rekabeti körüklediğini savundu.

Direnişe geçen Pilse işçileri Kauçuk-İş Adana Şube yöneticileriyle

İki sendika temsilcisinin işten atılması üzerine

Pilsa Boru'da işçiler direnişe geçti

ADANA (ÖZEL)
Adana-Ceyhan yolu üzerindeki Pilsa Boru Fabrikasında, işveren 2 sendika temsilcisini şefle tartıştıkları bahanesiyle işten attı. 250 kişinin çalıştığı Pilsa Boru Fabrikasında işçiler tazminatsız olarak işten atılan arkadaşlarının geri alınması için direnişe geçtiler.

Pilsa işçileri, Ömer Yıldızhan ve Ömer Kuştepe adındaki temsilci arkadaşlarının işten atılması ile ilgili olarak şunları anlattılar:

"İşverenin üstelik tazminatsız olarak işten attığı iki arkadaşımızın geri alınmasını istiyoruz. Şefle aralarında çıkan tartışmanın bahane olduğu bir gerçektir. Bu iki temsilci işçilerin haklarını savundukları için işten çıkarıldılar" dediler.

Bu konuda Pilsa Fabrikasında yetkili olan Kauçuk-İş Sendikası Adana Şube Başkanı Ali ünlü ise Genel Merkezi suçlayarak "Genel Merkeze haber verdiğimiz halde, bize haber vermediniz diyerek işverenle aynı safta yer almış oldular" dedi.

Arkadaşlarının işe yeniden alınmaları için direniş yaptığı 2 temsilci: Ömer Yıldızhan ve Ömer Kuştepe.

TEKSİF Yavuzlar Şube Başkanlığına Hüseyin Güzelsabuncu getirildi

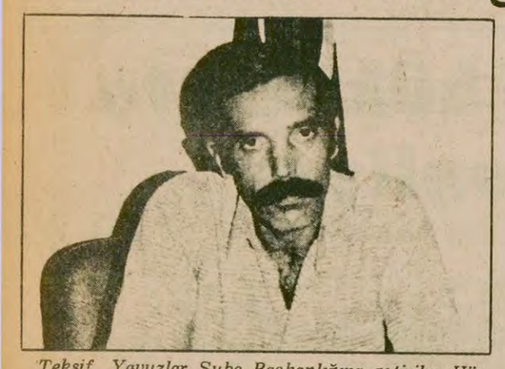

Teksif Yavuzlar Şube Başkanlığına getirilen Hüseyin Güzelsabuncu

ADANA (ÖZEL)
TEKSİF Yavuzlar Şubesinde yönetimin genel merkez tarafından feshedilmesinden sonra yeni yönetim için atama yapıldı. Yeni yönetimin başkanlığına Hüseyin Güzelsabuncu getirildi.

Ayrıca Genel Merkez tarafından Yavuzlar Şubesi ikiye ayrılarak bu şubeye bağlı olan Akdeniz ve Paktaş fabrikaları, Yavuzlar Şubesinden alındı ve TEKSİF Karşıyaka Şubesine bağlandı.

Bu durumda Yavuzlar Şubesinin baktığı fabrika yalnız Adana Sümerbank Bez Fabrikası olacak.

Bilindiği gibi bundan bir süre önce TEKSİF Yavuzlar Şubesi Genel Merkezce feshedilmişti. MHP yanlısı olarak tanınan Yavuzlar Şubesi Başkanı Bekir Karaabdurrahmanoğlu işçilerin oldukça tepkisini topluyordu.

DİSK'e bağlı Tekstil Sendikası ile Türk-İş'e bağlı TEKSİF Sendikası arasındaki yetki mücadelesinin en yoğun olduğu fabrikalar bu şubeye bağlı bulunuyor. TEKSİF'te yapılan bu değişikliğin irade beyanlarını etkileyeceği bildiriliyor.

Hüseyin Güzelsabuncu 1974-1975 döneminde yapılan irade beyanlarında Tekstil (DİSK) Sümer Şubesi Başkanlığı yaptı. Daha sonra Sümerbank Fabrikasındaki işinden çıkartılan Güzelsabuncu Tekstil için çalışmaya devam etmişti.

KOZLU'DA GÖÇÜK BİR MADENCİNİN DAHA CANINI ALDI

- 9 çocuk babası 42 yaşındaki işçinin emekliliğine 3 ay kalmıştı

ZONGULDAK (ÖZEL)
Kozlu İhsaniye Ocağı Kılıç damarında, dişli ayakta çalışan 2 nolu karziyede göçük meydana geldi. 42 yaşındaki bir emekçi öldü. Kazmacılık yapan ve emekliliğine 3-4 ay kalmış olan Kozlu Sivriler köyünden 388 bin sicil nolu Hüseyin Özdemir gece vardiyasında işini bitirmiş dönmek üzere iken taban bacanın çökmesiyle öldü. Bu kaza tamamen gerekli tedbirlerin alınmamasındaki ihmal yüzünden olduğu arkadaşları tarafından ifade edildi. Aynı zamanda Kılıçlar Ömerağa'da kömür üretiminin geçmişte aşırı kazalara sebep olduğundan dolayı terk edildiği, fakat son yıllarda yine üretime başlandığı da öğrenildi. Üretim zorlamasının, prim sisteminin, kazaların Zonguldak'ta en büyük sebebi olduğu bilinmektedir. Ölen işçinin ikisi evli birisi askerde olmak üzere 9 çocuğu vardı.

Devrek Taş Sunta Fabrikasında direnişe geçen işçiler.

Devrek Taş Sunta'dan direnişe geçen işçiler:

"Sendika seçme özgürlüğümüzü kimse elimizden alamaz"

- İşçiler CHP İlçe Başkanı olan patronun tutumunu kınadılar

ZONGULDAK (ÖZEL)
Devrek'te kurulu Devrek Taş Sunta Üretme Fabrikasında, işverenin sendikalılaşma mücadelesi verdikleri için 2 işçiyi işten atması üzerine işçiler direnişe başladılar. Direniş yapan işçiler önce jandarma karakoluna daha sonra da savcılığa götürülerek ifadeleri alındı.

Aynı zamanda CHP İlçe Başkanı olan işveren Zeki Hacıkulaoğlu'nun sendikalılaşma mücadelesine ve sendika seçme özgürlüğüne engel olan tutumu işçiler ve Devrek halkı arasında tepkilere yol açtı.

İşçiler, işyerinde DİSK'e bağlı ASİS Sendikasının örgütlü olduğunu, Türk-İş'e bağlı Ağaç-İş Sendikasının ise hiç üyesi ve çalışması olmadığı halde ASİS Sendikasının yetkisine itiraz ettiğini söylediler. Direnişe geçen işçiler "Sendika seçme özgürlüğümüzü kimse elimizden alamaz" dediler.

Salihli Ülkü Ocakları binasında

Komandolar davadan dönen bir genci daha vurdular

- Ülkü Ocaklarında yapılan aramada olaydakullanılan silah bulundu ve katil komando yakalandı
- Küre karayolları deposundan 40 adet dinamit çalındı

HABER MERKEZİ
Manisa'nın Salihli İlçesinde, Ülkü Ocakları binasında Orhan Söylemez adlı komando davadan dönmek isteyen Ali Karaman adlı genci tabanca ile vurarak ağır yaraladı.

Olaydan sonra Ülkü Ocakları binasına giren polis, yerlerde kan izlerine rastladı ve olayda kullanılan silahı da dernek binasında buldu. Olayla ilgili olarak Ülkü Ocakları binasında bulunan üç komando gözaltına alındılar. Lise son sınıf öğrencisi olduğu öğrenilen komando Orhan Söylemez, verdiği ilk ifadede de arkadaşını tabancasıyla oynarken yanlışlıkla vurduğunu söyledi.

Öte yandan Ege Tıp Fakültesi Hastanesine kaldırılan Ali Karaman'ın sağlık durumunun iyiye gittiği ve soruşturmanın Cumhuriyet Savcılığı tarafından yürütüldüğü de öğrenildi.

40 KİLO DİNAMİT ÇALINDI

Küre'ye bir kilometre uzaklıkta bulunan Karayolları deposundan 40 kilo dinamit ile çok miktarda fitil ve kablo çalındı.

Emniyette ifadesi alınan depo bekçisi, akşam yemeğe gittiğini, olaydan haberi bulunmadığını ve depo çevresinde birkaç gün önce motosikletli şahısların dolaştığını gördüğünü söyledi.

Olayla ilgili soruşturmaya başlandı dinamit ve fitilleri çalan kişilerin kimliklerinin saptanmasına çalışılıyor.

BANKAYA KONULAN BOMBA YANGIN ÇIKARDI

İstanbul'un Göztepe semtinde önceki gün İstanbul Bankası Şubesine konan bir bomba, bankada yangın çıkmasına yol açtı. Saat 21.30 sıralarında çıkan yangın olay yerine gelen itfaiye ekiplerince güçlükle söndürülebildi. Yangınla ilgili soruşturma sürerken, yangına bombanın patlamasının yol açıp açmadığı da araştırılıyor.

MUTEMEDİN EVİ BOMBALANDI

Dün akşam saat 21.30 sıralarında Beşiktaş Mazharpaşa sokakta bulunan Oya Apartmanının bodrum katında oturan Mustafa Mert adındaki mutemedin evine kimliği bilinmeyen kişilerce bomba atıldı. Bombanın patlaması sonucunda can kaybı olmadı. Ancak patlama çevrede geniş hasara yol açtı. Bombayı atan şahısların binanın arka tarafındaki kapıdan girip bombayı yerleştirdikleri belirlendi. Olayla ilgili soruşturmaya başlandı.

ADANA'DA BİR LİSE ÖĞRENCİSİ ÖLDÜRÜLDÜ

Adana'nın Şehitduran Mahallesinde Mustafa Yücel adlı bir lise öğrencisi tabancayla vurularak öldürüldü.

Sağ eğilimli olan öğrenciye sokakta 2 kişi ateş açtı. Yücel, aldığı kurşun yaralarıyla ölürken, saldırganların kaçtığı belirlendi. Olayla ilgili soruşturma sürüyor.

İSKENDERUN'DA BİR İŞÇİ KURŞUNLANDI

İskenderun Demir Çelik Fabrikalarında çalışmakta olan Süleyman Ocakoğlu adlı işçi saat 05.30 sıralarında Esentepe semtindeki evinden işine gitmek üzere çıktığında Mehmet Kılıç İsmet Antakyalı ve Adnan Kılıç adlı komandolar tarafından kurşunlanarak ağır şekilde yaralandı.

Sol eğilimli olduğu öğrenilen işçinin vurulmasıyla ilgili soruşturma sürüyor.

Öte yandan önceki gün dövülerek ağır yaralanan Çelik-İş üyesi işçi Nadir Ünal da dün tedavi edilmekte olduğu hastanede öldü.

AVUKAT GÖRAL'IN ÖLDÜRÜLMESİ OLAYINA KARIŞAN BİR KİŞİ TUTUKLANDI

CHP Bursa İl Yönetim Kurulu eski üyesi ve Avukat Cengiz Göral'ın 3 Temmuz günü evine giderken öldürülmesi olayına karıştığı gerekçesiyle Kemal İmrekoğlu adlı bir eczacı tutuklandı. Böylece tutuklananların sayısı 2'ye çıktı.

Emniyet Müdürlüğünden edinilen bilgiye göre olayın görgü tanıkları eczacı Kemal İmrekoğlu'nun olay günü katil Ilhami Karaçın'ı 06 NC 069 plakalı özel otomobiline alarak kaçırdığını söylediler.

ZEYTİNBURNU'NDA ÖLDÜRÜLENLERİN MHP'Lİ OLDUĞU AÇIKLANDI

Önceki gece saat 23.30 sularında İstanbul'un Zeytinburnu semtinde otobüs beklerken, kimlikleri belirsiz bir grubun açtığı yaylım ateşiyle öldürülen üç işçinin MHP üyesi oldukları açıklandı.

ANKARA'DA BİR ÖĞRENCİ YARALANDI

Ankara'nın Hasköy Gülpınar Mahallesinde 902 numaralı evin önünde Mehmet İlhan adlı öğrenci açılan ateş sonucu yaralandı. Dün saat 21.45 sıralarında meydana gelen olayda yaralanan İlhan'ın sağ eğilimli olduğu ve Numune Hastahanesine kaldırılan öğrencinin sağlık durumunun ciddi olduğu belirlendi.

Sıcak başlarına vurdu...

Sopalı bir grup Mısır Çarşısında dükkanlara saldırdı

İSTANBUL (ÖZEL)
Sultanhamam, Mısır çarşısında dün bir grup mağazaların vitrinlerini kırdı.

Sayıları on kadar olan grup ellerindeki taş ve sopalarla Mısır Çarşısının girişinden başlayarak sırayla birçok mağazanın camlarını kırdı. Mısır Çarşısı esnafı bu olay karşısında mağazaların bodrumlarına saklandılar. Kendileriyle görüştüğümüz esnaf saldırganların ne amaç taşıdıklarını bilmediklerini, ancak sarhoş olmadıklarını ve vitrinlerin camlarını kırarken anlaşılmaz garip çığlıklar attıklarını söyledi.

Saldırıya uğrayan işyerleri arasında bir seyyar büfe, bir lokanta, kunduracı ile elbise mağazası da bulunuyor.

Halkın hiç bir anlam veremediği bu olay sonunda birçok esnaf dükkanının kepenklerini indirerek evlerine gitti. Bazıları ise büyük topluluklar halinde olayın nedenini tartıştılar.

Mamak Askeri Cezaevinde bir avukat saldırıya uğradı

ANKARA (ÖZEL)
Mamak Askeri Cezaevinde bulunan müvekkilleriyle görüşmeye giden avukat Necmiye Yükselen, cezaevinde Emniyet Amiri olarak görev yapan Yzb. Şemsettin Bural'ın saldırısına uğradı. Avukat Yükselen, mesleğini ifa etmesini önleyen bu tür hareketlere karşı önlem alınması isteği ile Sıkıyönetim Adli Müşavirliğine, Sıkıyönetim Komutanlığına ve Türkiye Barolar Birliğine başvurdu

Mamak Askeri Cezaevinde önceki gün müvekkilleriyle görüşmesini bitirdikten sonra, jandarmalar tarafından İç Emniyet Amirliğine götürülen Avukat Yükselen buraya götürülmesine karşı çıkarak böyle bir uygulamaya yasada yer olmadığını belirtti. Bunun üzerine İç Emniyet Amiri Yzb. Şemsettin Bural, "konuşma" diye bağırdı. Avukat Yükselen'in bağırmaya hakkı olmadığını söylemesi üzerine de Yzb. Bural, bayan avukatın üzerine yürüyerek boğazını sıktı. İç Emniyet Amiri Bural, bu arada, "siz her gelişinizde ortalığı karıştırıyorsunuz. Bir daha buraya zor gelirsiniz," dedikten sonra avukat Yükselen'i bıraktı.

Necmiye Yükselen bunun üzerine, Sıkıyönetim Adli Müşavirliğine giderek olay hakkında zabıt tutulmasını istedi. Bu isteğinin kabul edilmemesi üzerine olayı anlatan ve Yzb. Bural'dan şikayetçi olduğunu bildiren dilekçeyi Sıkıyönetim Komutanlığına verdi. Yükselen, ayrıca, Türkiye Barolar Birliğine de başvurarak, avukatların savunma hakkını kısıtlayan bu tür davranışlara karşı önlem alınmasını istedi.

Avukat Necmiye Yükselen daha önce de Mamak Askeri Cezaevinde bulunan müvekkillerinin can güvenliğinin sağlanması için, komandolardan ayrı koğuşlara konmalarını isteyen bir dilekçeyi, Sıkıyönetim Komutanlığına vermişti.

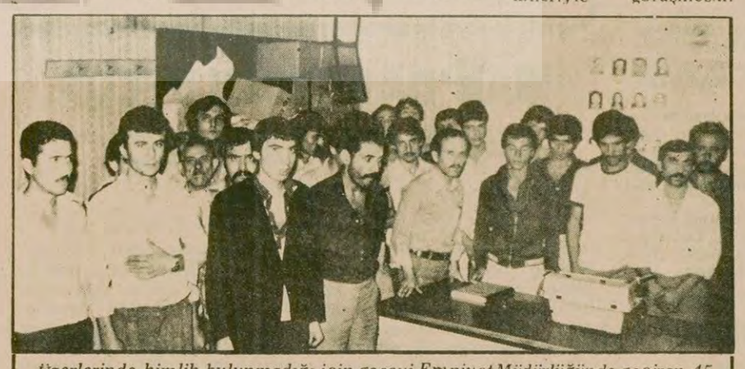

Üzerlerinde kimlik bulunmadığı için geceyi Emniyet Müdürlüğünde geçiren 45 kişiden bir bölümü sorgulama sıralarını beklerken görülüyor.
(Fotoğraf, AYDINLIK)

Kimliksiz dolaşmayın

Kimliği bulunmayan 45 kişi gözaltına alındı

İstanbul Emniyet Müdürlüğüne bağlı polisler önceki gece İstanbul'un çeşitli yerlerinde yaptıkları kimlik soruşturmasında, kimliği bulunmayan 45 kişiyi göz altına aldılar.

Aralarında öğrenci, kunduracı, otelci, iktisatçı, kahveci, lokantacı ve ayakkabıcı gibi çeşitli meslekler den kimselerin bulunduğu 45 kişi istenildiğinde kimlik gösteremedikleri için geceyi Emniyet Müdürlüğü nezarethanesinde geçirmek zorunda kaldılar.

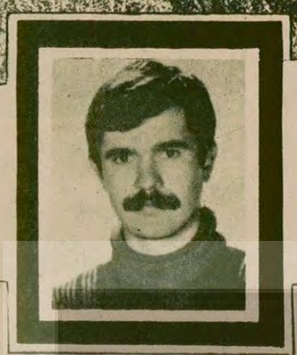

● 3 Ağustos 1978 günü faşistler tarafından katledilen TİKP üyesi Üstün' ün mezarı başındaki toplantıda köylüler sorunlarını dile getirdi

Galip Üstün ölümünün 1. yılında mezarı başında anıldı

● Galip Üstün' ün anısına, üyesi bulunduğu TİKP Fatih İlçesinde de bir tören yapıldı

BURSA (ÖZEL)

3 Ağustos 1978 günü faşistler tarafından katledilen Türkiye İşçi Köylü Partisi üyesi Stajyer Dr. Galip Üstün, ölümünün birinci yılında Bursa'nın Belenören köyünde anıldı.

Toplantıya TİKP Bursa İl Başkanı Yusuf Aydoğan, TİKP İstanbul Fatih İlçe Yönetim Kurulu üyesi Kürşat Bozkurt, DGBF Merkez Yürütme Kurulu üyesi Bahri Eskin, Galip Üstün'ün okul arkadaşları ve köylüler katıldılar.

Törenden önce köylülerle yapılan sohbet toplantısında Galip'in anısı ve mücadelesi dile getirildi. Bu arada yaşlı bir köylü, "Onlar Galip'i vurdular ama Galip'ler tükendi mi? Daha geride binlerce Galipler var" dedi. Dostluk havasının hakim olduğu toplantıda köylüler TİKP Bursa İl Başkanına köyün sorunlarını anlattılar.

Bir grup köylü ve Galip'in dedesiyle birlikte mezarı başına giden arkadaşları, burada Galip' in ve tüm şehitlerin anısına bir dakikalık saygı duruşu yaptılar. Yusuf Aydoğan burada yaptığı konuşmada:

"Galip arkadaş, bir sene önce faşist MHP'li katillerce İstanbul'da Bolu Yurdu önünde katledildi. Bir yıldır Galip'in katilleri bulunamadı. Partimiz, bu cinayet şebekelerinden hesap sorulması için mücadele ediyor. Onlar yakalarını halkımızın elinden kurtaramayacaklar. Galip, Rusya'nın ve MHP'nin körüklediği anarşiye karşı mücadele eden ve 45 milyon halkı birleştirmeye çalışan bir devrimciydi. O yaşasaydı Belenören köylülerinin birliği ve aralarındaki meseleleri ikna yoluyla, dostça çözmeleri için mücadele edecekti. Galip öldü ama düşünceleri ölmedi. Partimizin siyasetleri her gün daha geniş halk kitleleri tarafından benimsenmektedir. Galip de diğer şehitlerimiz gibi milyonlarca halkın mücadelesinde yaşamaktadır." dedi.

Törenden sonra Galip' in arkadaşlarını uğurlamaya gelen köylülere TİKP Bursa İl Başkanı "Köydeki sorunları ikna ve tartışma yoluyla çözmek gerekir." dedi.

TİKP FATİH İLÇESİNİN DÜZENLEDİĞİ ANMA TOPLANTISI

Öte yandan Türkiye İşçi Köylü Partisi (TİKP) Fatih İlçesinde Galip Üstün'ü anma toplantısı düzenledi. TİKP İstanbul İl Merkezindeyapılan toplantıya arkadaşları, yakınları ve kalabalık bir kitle katıldı. Saygı duruşuyla başlayan toplantıda Galip Üstün'ün hayatı ve mücadelesi anlatıldı, toplantı devrimci koronun söylediği marşlar ve türkülerle sona erdi, ayrıca TİKP Fatih İlçesi tarafından Üstün'ün resimlerinden oluşan bir pano düzenledi.

FKÖ Temsilciliği açılması ile ilgili protokol parafe edildi

ANKARA (AA)

Türkiye'de bir Filistin Kurtuluş Örgütü Temsilciliği açılması ile ilgili olarak 1 Ağustos 1979 günü başlatılan görüşmeler dün sonuçlandı.

Dışişleri Bakanlığı Enformasyon Genel Müdürlüğünün konu ile ilgili açıklaması şöyle:

"Görüşmeler kardeşlik ve dostluk havası içinde cereyan etmiştir. Taraflar, temsilciliğin statüsü ile ilgili olarak protokol metni üzerinde mutabık kalmışlardır. Taraflarca parafe edilen metin, pek yakın bir tarihte imzalanacaktır.

Bu amaçla, Dışişleri Bakanı Gündüz Ökçün, Filistin heyeti aracılığıyla, Filistin Kurtuluş Örgütü Siyasi Daire Başkanı Faruk Kaddumi'yi Türkiye'ye davet etmiştir."

Kiep:" Güçlü bir Türkiye, Batı dünyası için büyük önem taşır"

ANKARA (ÖZEL)

Federal Almanya Aşağı Sakyonya Eyaleti Maliye Bakanı Walter Leisler Kiep, güçlü bir Türkiye'nin Batı dünyası için büyük önem taşıdığını söyledi.

Almanya'nın Sesi radyosundan alınan habere göre, Kiep, bir askeri dergide çıkan yazısında Türk ekonomisinin uzun vadeli olarak istikrara kavuşturulması için Federal Almanya hükümetinin yardım etmesi gerektiğini savundu.

Kiep, Türkiye'nin NATO içindeki yerinin, günümüzde Basra körfezi gibi hayati önem taşıyan hammadde kaynaklarına yönelik siyasal bir hareket açısından değerlendirilmesi gerektiğini de belirtti.

Walter Yeisyern Kiep, Federal Almanya Başbakanı Helmut Schmidt'in isteği üzerine Batılı ülkelerin Türkiye'ye yapacakları ekonomik yardımın eşgüdümünü sağlamak için özel temsilci olarak görev yapmıştı.

TİKP Bursa İl Yöneticileri serbest bırakıldı

BURSA (ÖZEL)

İzinsiz afiş astıkları iddiasıyla tutuklanan Türkiye İşçi Köylü Partisi (TİKP) Bursa İl Yöneticileri Sami Güner ve Nevzat Seyhan ile üç devrimci, bir üst mahkemeye yaptıkları itiraz sonucunda serbest bırakıldılar.

TİKP'nin "Kontrgerilla ve MHP'den hesap soralım" afişlerini asan TİKP Bursa İl Yöneticileri Sami Güner ve Nevzat Seyhan'la birlikte üç devrimci, gözaltına alındıktan sonra çıkarıldıkları Üçüncü Sulh Ceza Mahkemesi tarafından tutuklanmışlardı.

Daha sonra bir üst mahkemeye itiraz eden devrimciler serbest bırakıldılar. TİKP Bursa İl Örgütü, parti faaliyetlerini sorumsuzca engellemeye çalışan ilgililerin kanunsuzluğunu protesto etti.

Obalarda örgütlenen MHP'li komandolar cinayetten, duvara yazı yazmaya kadar çeşitli eylemin faili

Ankara'da 6 MHP obası açığa çıkarıldı

● *MHP'li komandolar uzun menzilli silahları ETKO'dan sağlıyor, ETKO'nun emriyle adam öldürüyor*

Ankara'nın ortasında terör estiren 6 cinayet ocağında kimler var?

İkisi aranmakta, ikisi tutuklu dört yöneticinin kurdurdukları ve yönettikleri obaların yöneticileri ile bunlar hakkında elde edilen son bilgiler aşağıda gösteriliyor:

1. Ulubey Obası:

Başkan: Izzet Kahraman (Çeşitli olayların failî olarak aranıyor)
Başkan Yardımcısı: Hüseyin Bülbül (Silah temin ediyor, halen kaçak)
Üye: Ekrem Düzgün (Altı arkadaşıyla silahlar ve bombalarla birlikte sıkıyönetim tarafından yakalandı)
Üye: Şeref Albayrak (Lakabı "Şıkıdı")
Diğer Oba mensupları: Hüseyin Güngör (Kızılcahamam Kıraatnanesi sahibi) Arif Özenç, Hacı Bayram İpek (İpek Bakkaliyesinin oğlu) Erol Ağabal Camcı, İbrahim Orhan Yılmaz (Nevzat Nizam Kundurancı'nın oğlu) Harun Aktaş, Yunus Koçgöz (Yaprak Bakkal) Mahir Demir (Bakkal- Davadan döndüğü için öldürüldü) Osman, Erol ve Seyfi

2. Battalgazi Obası:

Başkan: Hasan Yılmaz (25. Durakta Erzincan Bakkaliyesinin oğlu-kardeşleri Hüseyin ve Sait'le birlikte gözaltında)
Ali Osman Çelik: (25. Durakta ardiyeci-kardeşleri ile birlikte çalışıyor)
Hüseyin Özçiçek, Naci Parlar, Adem Gökçe, Ömer Hakan ve Sezai, Obanın diğer mensupları:
Ali: 1.70 boyunda, ince bıyıklı, esmer ve evli. Çamlık Mahallesinde oturur. Çocukların dini duygularını istismar ederek, onları kendi tarafına çekmek için evinde Arapça Kur'an eğitimi vermektedir. Perde arkasında örgütlenme faaliyetlerinde bulunur. Sitelerde atölyesi var.
Turan Akpınar: Ekin Mahallesinde oturur. Ayaşlıdır. Mahallede "Kekeç Turan" olarak bilinir. Silah taşır, Şu anda mahallede bulunmuyor. Gittiği yerden gönderdiği mektupta, "Ülkücü arkadaşlar, sakın mücadeleyi bırakmayın. Sıkıyönetimden sonra komünistlere kan kusturacağız. Oradaki ülkücü mücadeleye engel olan Ayhan Zeytin, Hüseyin Şakacı, Önder Yazıcıoğlu, Hüseyin Kartal adlı komünistleri temizleyin. Reisin emrinden çıkmayın" demektedir. Mektupta geçen "Reis" halen Oba Başkanlığı yapan Hasan Yılmaz ve Ali adındaki şahıslardır. Hasan Yılmaz ayrıca obanın silahlarını saklayan şahıstır. Halen ellerinde 1 Tomson, 2 adet 14'lük tabanca ve 1 adet 7.65 lik tabanca vardır.
Mustafa Altındağ: 25. Durakta oturmaktadır. Malatyalıdır. Adam kurşunlamaktan aranıyor. Ancak halen yerinde bulunuyor.
(Yukarıda adı geçen komandolar Battalgazi'de duvarlara "TİT" adlı gizli faşist örgütün yazılarını yazmışlardır.)

3. Yıldıztipi Obası:

Başkan: Mustafa Evcil: (Silah taşır, Yıldız'daki fotoğrafçının kurşunlanması olayında parmağı var)
Diğer Oba mensupları:
Bilal, Levent, Reşat, Sümüklü Metin, Necati, Ekrem Seçkin (Hapiste) Ali İhsan (Duvarlara ETKO yazarken ve makinalı tüfekle görülmüştür.)
Bu obanın silahları Mustafa Evcil tarafından saklanmaktadır.

4. Isparta Kıraathanesi ve Çevresi Obası:

Başkan: Hakkı Erzurum (Durmuş Azıtepe'nin evinin ve Yusuf adlı bir gencin kurşunlanmasında bulundu)
Diğer Oba mensupları:
Murat Özgen (Gülveren Lisesi Mezunu), Lokman Habib (Yeşilırmak Ekmek fabrikası sahibinin oğlu)

5. Nazife Hatun İlkokulu Çevresi Obası:

Başkan: Recep Özhan (Gülveren Lisesi 1975 mezunu. Silah taşır. 9.7.1978 tarihinde mahalleye yapılan baskında silahla yakalandı, fakat karakola götürülmeden serbest bırakıldı)
Diğer Oba mensupları:
Ali Düzgün (Çopur Ali ve Çilli Ali diye tanınır. 8.9.1978'de Filiz Kıraathanesini silahla taradı. Aynı kahveyi basıp 5 kişiyi yaralayanlar arasında idi. Yazı yazarken Ulubey Ortaokulunun önünde yakalandı ve bırakıldı)

Ahmet Demirbağ: (Nazife Hatun İlkokulu yanında oturur. 17.8.1978'de mahalleye yapılan silahlı saldırı sırasında silahı ile birlikte 447 plakalı ekip tarafından yakalandı fakat serbest bırakıldı. Ayrıca Durmuş Azıtepe'nin evinin kurşunlanmasında yer aldı)
Mehmet Dursun, Bilal, Kiraz, Aydın

6. Taşocakları Obası:

Başkan: Hacı Kaya (Silahlı dolaşır, kahveleri basıp haraç toplar)
Diğer Oba mensupları:
Yaşar Doğan, Hacı Çiçek, Ömer

Önder ÜGD' ye devamlı gelen şahıslar:

Erdinç Erdoğan (Aranıyor)
Enver Sarı (Hacı Osman Demirkoparan'ın katillerindendi. Yakalanıp serbest bırakıldı)
Ramazan Özer (Mehmet Çermeli'nin yardımcısı)
Salih Aykul, Harun Aykul (Evlerinde silah saklıyorlar)
Osman Bayındır (Battalgazi 23. durakta Bayındır Bakkaliyesinin oğlu)
İbrahim Oruçoğlu (Köylü, Gülveren Lisesini tarıyarak 5 kışıyı yaraladıktan sonra 6 ay yattı çıktı. Şimdi hakkında davacı olanları ölümle tehdit ediyor. Ankara Etimesgut 'da askerliğini yapıyor)

Abdurrahman Ulu: (Kavaklarda Kibar Ulu Hamamının sahibinin oğlu, Şimdi askerde Kardeşi Abuser Ulu ile birlikte Mehmet Çakan'ın ölümüyle ilgileri var. Abuzer olay sonrasında Haymana yolu üzerindeki çiftlikte saklandı)
İlhan Özenç, Yaşar, Kalzyçı, Haydar (Hüseyin adlı ortaokul öğrencisini kurşunlamaktan hapisteler), Mümtaz Türköne, Muammer Türköne, Mustafa Türköne (öldürüldü) (Ulubey'de emekli başçavuşun oğulları. Bir ara ortadan kayboldular. Mahallede duvarlara ETKO yazıları yazıyorlar)

ANKARA (ÖZEL)

Milliyetçi Hareket Partisinin Ankara'da Önder, Ulubey, Yıldıztepe, Feridunçelik ile Battalgazi semtlerinde örgütlenme biçimi, militanları ve yürüttüğü faaliyetler belirlendi. Altı oba halinde örgütlenen MHP militanları sözkonusu semtlerde beş cinayet, ondan fazla silahlı saldırı, çeşitli yaralama, dinamit atma, ev basma, kahve basma, dolmuş çevirme, duvarlara yazı yazma olaylarının sorumluları olarak gözaltına alınmış bulunuyor ya da aranıyor. Bazıları da polisten himaye görerek yakalandıktan sonra serbest bırakılmış bulunuyor.

MHP'li militanların bu eylemlerde kullandıkları küçük çaplı silahları semtlerdeki kaçakçılardan, uzun menzilli silahları ise ETKO'dan sağladıkları bildiriliyor. Sonradan vurularak öldürülen Hacı Osman Demirkoparan'ın MHP'li militanlardan Ali Erdil ve Mehmet Cermeli tarafından kaçırıldığı sırada Ankara Emniyet Müdürlüğünde verdiği ifadede, kendisini kaçıran şahısların, "ETKO'nun Ankara Bölge Komitesinden emir aldıklarını ve kendilerini öldüreceklerini", söylediği bildiriliyor. Kaçırma olayı sanıkları MHP'lilerin Emniyet içindeki MHP'li polislerden yardım gördükleri ve eylemlerini bu polislerden aldıkları bilgilerin ışığı altında planladıkları söyleniyor.

AMAÇ: SEMTLERDE HAKİMİYET KURMAK

Yukarıda sayılan semtlerde MHP yanlılarının 1970'lerde Ülkü Ocakları Derneğini kurarak faaliyete başladıkları, 1973'de çalışmalarında durgunluk görüldüğü, 1. MC kurulduktan sonra ise faaliyetlerin hızla arttığı belirtiliyor. MHP'lilerin daha sonra ÜGD'yi kurarak faaliyetlerini sürdürdükleri bildiriliyor. MHP'nin yukarıda anılan semtlerdeki faaliyetlerinin, amacının, birçok başka semtte de olduğu gibi, hakimiyeti ele geçirmek olduğu, bunun için mahalle halkının terörize edilmesi yolunun seçildiği ve amaca ulaşmak için özellikle Ulubey, Önder ve Battalgazi Mahallelerinde Alevi-Sunni Türk-Kürt, Kızılcahamamlı-Yozgatlı ayrımının körüklendiği açıklanıyor.

MHP'Lİ MİLİTANLARIN KİMLİKLERİ VE ÖRGÜTLERİ

MHP'nin bölgedeki örgütlenmesini Ali Erdal, Mehmet Çermeli, Şükrü Akçakaya ve Durmuş Ay üstlenmiş bulunuyor. Bu şahısların halkı sindirme ve semtleri ele geçirme faaliyetlerini, sözü edilen semtlerde sekiz oba kurmak suretiyle yürüttükleri bildiriliyor.

Önder Mahallesindeki MHP obalarının başında örgütlerini yöneten ÜGD Şubesi İllegal Örgütü Başkanı Şükrü Akçakaya bulunuyor. Gerek Şükrü Akçakaya, gerekse yardımcısı Ali Erdal, halen aranıyor. Aynı obanın diğer iki üst düzey yöneticisi Mehmet Çermeli ile Durmuş Ay ise tutuklanmış bulunuyor.

Eczacıların eylemi sona erdi

ANKARA (ÖZEL)

Ankara'da üç gün süren eczaneleri kapatma eylemi dün sona erdi. Eczaneleri kapatma eylemine ilişkin bir açıklama yapan Ankara Eczacılar Odası Başkanı Necati Boyacıoğlu Ankara'daki tüm eczanelerin, kapatma eylemine kararlılıkla uyduklarını belirterek, "Ankara'daki eczaneler halkımızın sağlığıyla oynayan ilaç tekellerine ve yerli işbirlikçilerine duyulan tepki nedeniyle kapatıldı" dedi.

açıkça — DOĞAN YURDAKUL

Anarşi zirvesi

Türkeş Almanya'ya nasıl sessizce gittiyse, o şekilde sessizce döndü.

Niçin gittiği sorusunu da "özel bazı işlerim için" diye cevapladı.

Neden sessiz gidip sessiz döndü?

Çok merak ettiyseniz anlatalım.

Türkeş aslında yurt dışına İsmail Bilen ile "Anarşi, içinde bulunduğu zor durumdan nasıl kurtulur?" konusunda bir görüşme yapmaya, görüş alış-verişinde bulunmaya gitti.

"Canım, nasıl buluşurlar, biri Doğu Almanya'da, öteki Batı Almanya'da" diye hemen itiraz etmeyin.

Utanç duvarının dibinde buluştular.

Batı Berlin tarafındaki Türkeş, Doğu Berlin tarafındaki Bilen'i görünce el işaretleri yaparak çağırdı:

"Oooo, İsmail Bey, sizi gökte ararken yerde buldum, bu ne güzel tesadüf," dedi.

Bilen de ona:

– Vay, Alpaslan Bey, hoş geldiniz, hangi rüzgar attı sizi buralara? dedi.

Sonra da zirve toplantısına başladılar.

Türkeş – Efendim son zamanlarda büyük dertlerle karşı karşıyayız. Maocular yöneticilerimiz aleyhinde yazılar yazıyor, POL-DER'liler komploya getiriyor, hakimler de hiç utanmadan ceza veriyor.

Bilen – Vah, vah.

Türkeş – Ya, hiç sormayın. Hatta iki gün önce bir adamımıza da idam cezası verdiler. Neymiş gomonist savcının birini ortadan kaldırmış.

Bilen – Anlıyorum efendim.

Türkeş – Tabi anlarsınız, ben de zaten anlayacağınızı bildiğim için anlatıyorum. Sizin bu konularda tecrübeniz vardır, biraz akıl alınm diye düşündüm.

Bilen – Olur efendim olur. Akıldan önce isterseniz biraz şu nefis Rus votkasından alın.

Türkeş – Doğrusu ben kırmızı tercih ederdim ama ne de olsa buralarda bulunmaz. Haydi, votkanızdan biraz alayım.

Bilen – Durumumuzu anlıyorum, o namussuz Maocularla benim de başım dertte. Şunca zamandır yurt dışındayım, bu derde bir çare bulamadım.

Türkeş – Ya, siz içerde kaç kişisiniz?

Bilen – Siz dışarda kaç kişisiniz?

Türkeş – Benim dışarı kaçmış ülkücülerim var.

Bilen – Benim de içeri sızmış ilerlemecilerim var.

Türkeş – Yakalananlara delidir dedim anlatamadım.

Bilen – Ben de savaş kışkırtanlar sol oportünisttir diyorum anlatamıyorum.

Türkeş – POL-DER'lidir, polistir diyorum dinletemiyorum.

Bilen – İngiltere'dekilerdir diyorum dinletemiyorum.

Türkeş – MİT ajanıdır diyorum inanmıyorlar.

Bilen – CIA ajanıdır diyorum inandıramıyorum.

Türkeş – Ülkücüye Notları'ı ben yazmadım. Necdet Sevinç yazdı dedim kanmadılar.

Bilen – Zayıf halka broşürünü ben yazmadım, R. Yürükoğlu yazdı dedim kanmadılar.

Türkeş – Vallahi tiyatro oynuyordum diyorum, sahici tabancayla tiyatro olmaz diyorlar.

Bilen – Savaş komiteleri demedim, sözlerim yanlış anlaşıldı diyorum, Rusça konuşmasaydın diyorlar.

Türkeş – Ah şu Maocular, ah şu Aydınlık!

Bilen – Ah şu Maocular, ah şu Aydınlık!

İkisi birden koro halinde:

Halime bak,
Dertli çal,
Kemancı,
Başımın tacı...

•••

Karagöz okurlarına not: Ramazan nedeniyle Karagöz fazla mesai yapmaya başladı. Zenneler, Tuzsuz Deli Bekirler, Karagöz yazmaya, TRT Karagöz oynamaya başladı. Biz de bu nedenle bu hafta Karagöz ile Hacivat'ı tatile çıkardık yerine başkalarını çağırdık. Meraklılarından özür dileriz.

İskenderun'da tanker şoförleri Petrol Ofisi Bölge Müdürlüğünü işgal ettiler

İSKENDERUN (THA)

Iskenderun'da Petrol Ofisi Bölge Müdürlüğünün ana petrol boru hattında üç gün önce meydana gelen yangın nedeniyle dağıtımda aksamalar oldu. Bu arada 100 kadar tanker şoförü dün Petrol Ofisi İskenderun Bölge Müdürlüğünü, kendilerine kaba muamele edildiğini ve üç gündür akaryakıt verilmediğini söyleyerek bir süre işgal ettiler.

Olay yerine daha sonra gelen güvenlik kuvvetleri duruma müdahale ederek işgali kaldırdılar. Olaydan sonra Petrol Ofisi Bölge Müdürlüğü yetkilileri ile tanker şoförleri arasındaki anlaşmazlık giderilerel. akaryakıt dağıtımına başladı.

Libya, İran ve Irak'tan 280 bin ton ham petrol geliyor

Türkiye Petrolleri Anonim Ortaklığı tarafından Libya, İran ve Irak'tan ithal edilen 280 bin ton ham petrol önümüzdeki günlerde Türkiye'ye gelecek.

Alınan bilgiye göre, Libya'dan önceki gün "Gaziantep" tankeriyle yola çıkarılan 97 bin 367 ton ham petrol, Türkiye'ye geldiğinde İPRAŞ Rafinerisine boşaltılacak. Ayrıca bugün, Irak'tan boru hattı ve "Gemlik" tankeriyle toplam 62 bin ton, İran'dan ise 7 Ağustosta "Halcyon Med" tankeriyle 57 bin 293 ton, "Pageantry" tankeriyle 63 bin 201 ton ham petrol yola çıkacak.

VARAN İKİ

Folidol'lü karpuz yedi işçiyi zehirledi

İZMİR (AA)

Ödemiş'te önceki gün 8 kişinin ölümü, 5 kişinin ağır şekilde zehirlenerek hastalanmasından sonra dün de 7 kişi yedikleri karpuzdan zehirlenerek hastaneye kaldırıldılar.

Tarım ilacı atılmış bir pamuk tarlası civarındaki bostanbahçesinden karpuz alıp yiyen 7 işçi kısa bir süre sonra kıvranmaya başladılar ve ardından da bulundukları yere yığıldılar. Zehirlenerek yere düşen işçilere çevrede çalışan diğer işçiler yardım ederek Ödemiş Devlet Hastanesine kaldırdılar.

Hastaneye kaldırıldıktan sonra sağlık durumları iyiye giden işçiler şunlardır: İnci Tabak, Seçkin Tabak, Hayrettin Çamlıbel, Adnan Çamlıbel, Bahriye Ersöz, Şerife Akyüz, Kemal Akyüz.

Öte yandan tam gün yasasından sonra doktor sus kalan Ödemiş Devlet Hastanesine 3 doktor geldi.

Evi didik didik ettiler. Elleri boş dönüyorlardı...

Suç unsuru diye altıoklu parti kartvizitini alıp gittiler

Öğretmen Efrasim Akdemir.

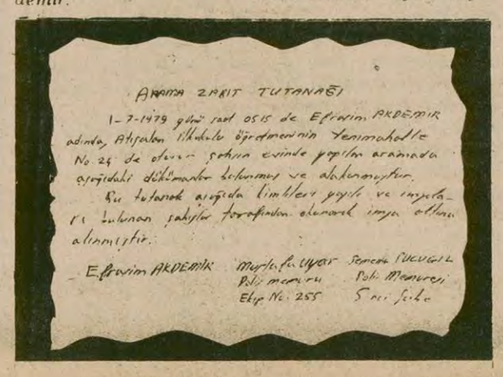

ARAMA ZABIT TUTANAĞI

1-7-1979 günü saat 0515 de Efrasim AKDEMİR adında, Atışalanı İlkokulu öğretmeninin Yenimahalle No. 24 de olan şehrin evinde yapılan aramada aşağıdaki dökümanlar bulunmuş ve alınmıştır.

Bu tutanak aşağıda imzaları yazılı ve imzalamayı bulunan şahıslar tarafından okunarak imza altına alınmıştır.

Efrasim AKDEMİR — Muhammet Ali ÜYAR, Polis memuru, Ekip No: 255 — Semsettin PUCUGİL, Polis Memuru, 5 nci şube

YUSUF ÇELİK

Bakırköy, Atışalanı köyü ilkokulunda öğretmenlik yapan Efrasim Akdemir'in evinde arama yapan Sıkıyönetim görevlileri, suç unsuru herhangi bir şey bulamayınca, 1977 CHP aday adayı olan Avukat Niyazi Saydın'ın kendisine gönderdiği altıok amblemli kartviziti ve öğretmenin Hürriyet ve Anayasa Bayramında okuduğu konuşma metnini alıp götürdüler. Bir üstteğmen tarafından tutulan zabıtın kendilerindeki nüshasına evden aldıkları kartviziti ve konuşma metnini yazdılar, fakat hocaya verdikleri nüshaya ne aldıklarını, yazdılar ne de imzaladılar. Evin altını üstüne getirdikten sonra da çekip gittiler.

Konuyla ilgili gazetemize açıklama yapan Akdemir şunları söyledi: "Ben 20 yıllık öğretmenim, 13 yıldan beri burada görev yapıyorum. Çevrede herkes beni tanır ve sever. 20 yıllık öğretmenlik hayatımda başarısız bir rapor almadım. Evime gelen 20, 30 kişilik sivil ve asker görevli, evimin altını üstüne getirdikten sonra hiç bir şey bulamayınca bayramda okuduğum konuşma metnini ve CHP amblemli kartviziti suç unsuru diye alıp götürdüler, tuttukları zabıtın bana verdikleri nüshasına imza bile atmadılar."

Sükan:" Parti liderleri hırçın mücadele metodlarından kesinlikle vazgeçmelidirler"

ANKARA (AA)

Yaklaşan seçimler nedeniyle bir açıklama yapan DP Genel Başkanvekili Faruk Sükan, "Parti liderleri, siyasi ve şahsi ihtirasları uğruna milleti cephelere ve kamplara bölen hırçın mücadele metodlarından kesinlikle vazgeçmelidirler" dedi.

Sükan sözlerine şöyle devam etti: Demokratik düzenin en önemli mekanizması olan seçimlere giderken, Türkiye'nin kaderine hakim bulunan siyasi partilerimize ağır tarihi sorumluluklar yüklenmektedir. Devleti ve rejimi buhranlardan kurtarmak da, batağa saplamak da siyasi partilerimizin tutum ve davranışlarına bağlıdır."

Revizyonizmin maskesini indiren bir Polonya filmi

mermer adam ②

NUR DERİŞ

Duvar ustası Birkut

"Bırak bu Amerikancı numaraları"

Bir bir ortaya çıkan bu gerçeklerle birlikte Agnieszka'nın film çalışmaları da ilerlemektedir. Yetkililer hâlâ onu vazgeçirmeye uğraşmaktadır: "Başını belaya sokacaksın. Beni de birlikte sürükleyeceksin. Bir fişlendin mi tamamdır. Hem sonra bırak bu Amerikancı numaraları. Neyi kanıtlamaya çalışıyorsun yani?"

Agnieszka, gerçeğin izini sürmeye devam eder ve Witek'i bulur. Ancak Witek'ten öğreneceği fazla bir şey yoktur. Bir zamanların alçak gönüllü ve gösterişsiz işçisi Witek gitmiş, onun yerine iki dirhem bir çekirdek bir sanayi sitesi müdürü gelmiştir. Birkut'la ilgili verdiği kaçamak cevapları, çok işi olan dinamik bir iş adamı havasıyla kapamaya çalışmaktadır. Agnieszka'nın sorularını cevapsız bırakarak, unutmayı başardığı geçmişinden tümüyle kurtulmak istercesine, özel helikopterine binip gözden yok olur. Agnieszka, Witek'in yardımcısından Birkut'un karısının yerini öğrenir.

Gençliğinde sporcu olan Birkut'un karısı, modern bir villada oturmaktadır. Film ekibi eve yaklaşırken, aralarından biri Agnieszka'ya şöyle der: "Filminin adını, 'Kayan Yıldızlar' koymakta haklıymışsın. Baksana, kimisi kayarken dört ayak üstüne düşmüş."

Birkut'un karısı, televizyondan kendisiyle görüşmek üzere geldiklerini düşünerek alabildiğine süslenmiştir. Gelişlerinin Birkut'la ilgili olduğunu öğrenince altüst olur. Önce konuşmak istemez, sonunda Agnieszka onu ikna eder. Kadın anlattıkça, kötüleşir.

Birkut hapisten çıktıktan sonra karısını bulur. Kadın, özel bir lokantada çalışmaktadır. Birkut'la görüşmek istemezse de, Birkut yeniden birlikte olmaları için ısrar eder. Bu arada lokanta sahibi Birkut'a lokantasında çalışmasını önerir. Birkut şaşırır, orada yapabileceği bir iş olmadığını söyler. Lokantacıysa, reddedilemeyecek bir öneri getirdiğini düşünmektedir: "Ne yapacaksın yani, duvarcılık mı? Karın bu işte çalışarak, bir duvarcının kazandığının üç misli para kazanıyor. Fena mı, iki yıl içinde bir araban, dört yılda da bir evin olur." Birkut bunu kabul etmez ve karısına oradan birlikte ayrılmalarını önerir. Kadın, Birkut'un gelişiyle çok sarsılmıştır, ama artık hayatını değiştirmeye gücü kalmamıştır. "Sen örnek bir insansın, bense batağa saplanmışım" der eski kocasına. Öyküsünün tam burasında, kadının kocası odaya dalar, bağıra çağıra kadının ayyaşlığından şikayet eder. Adam, eski lokanta sahibidir.

"Herşeye rağmen burası bizim ülkemiz"

Agnieszka'nın filmi iyice ortaya çıkmaya başlamıştır artık. Arşivde bulduğu eski filmlerden birinde Birkut'u hapisten çıktıktan sonra görürüz. Polonya'da seçimler yapılmaktadır ve Birkut, köylülerini oy vermeye ikna etmek için köyüne gelmiştir. Hemen televizyoncular ve gazeteciler çevresini sarar ve başına gelen bunca işten sonra nasıl olup da oy verdiğini sorarlar. Birkut'un yüzündeki ışıl ışıl ifade gitmiştir artık, kırgın ama kararlı bir sesle şunları söyler:

—Bana sorarsanız bu seçimler büyük bir saçmalık. Evet, geçmişte bir sürü hamlık gördük, günahlarımız da var, sevaplarımız da. Ama burası bizim ülkemiz!

Agnieszka'nın filmi yetkilileri iyice rahatsız etmeye başlar. İlk çekimlerin gösteriminden sonra küplere binerler ve kıza; film, kamera ve malzeme vermeyeceklerini söylerler.

Agnieszka'nın süngüsü biraz düşmüştür. Öfke ve düş kırıklığı içinde babasının evine gider. Bir demiryolu işçisi olan ve yoksul sayılabilecek iki odalı bir evde oturan babası onu yüreklendirmeye çalışır:

—Dürüst bir film mi?

—Evet.

—Öyleyse onaylarlar.

—Hayır, onaylamıyorlar.

—Nasıl olur? Parasını ödedikleri bir filmi ne diye onaylamıyorlar?

—İlk başta onaylamayacaklarını bilmiyorlardı ki.

—Sen doğru bir iş yaptığına inanıyorsun değil mi? Ben senin yerinde olsam gider, Birkut'un kendisini bulurdum.

Birkutlar yaşıyor

Agnieszka'yı Gdansk Tersanesinin önünde görürüz. Burası, 1970 yılında işçilerin revizyonist iktidara karşı silahla başkaldırdıkları yerdir. Sabahın erken saatlerinde işçiler tersaneye doğru akmaktadır. Agnieszka, içlerinden birini tanırcasına seçer ve yanına gider. Birkut'un tıpatıp eşi bir delikanlıdır bu, oğludur. Agnieszka'nın ısrarıyla babasına ilişkin gerçekleri anlatmayı kabul eder. Filmin son sahnesinde, ilk sahnede gördüğümüz koridor çıkar gene karşımıza. Bu kez Agnieszka, Birkut'un oğluyla yanyana yürümektedir. Onlar yürüdükçe koridor üzerindeki kapılar aralanmakta, yöneticilerin şaşkınlık ve dehşet dolu gözleri bir an görünmekte ve kapılar hızla kapanmaktadır. İki genç, umutlu ve kararlı yüzlerle yürümeye devam etmektedir.

Wajda'nın filmi böyle ansızın bitiyor. Oysa filmin sansüre uğramamış ve kesilmemiş bölümünü izlesek, Birkut'un yaşamının nasıl noktalandığını da öğrenecektik. Basında yer alan ve Agnieszka'yı bir mezar başında gösteren resim bize bu konuda bir ipucu veriyor. 1970 yılına gelindiğinde Birkut, Gdansk Tersanesinde işçi olarak çalışmaktadır. Revizyonist diktatörlüğe karşı yükselen mücadeleye katılmış ve burada öldürülmüştür. Ama Gierek kliği bu kadarına da gözyumamazdı doğrusu. Hadi Stalin döneminin hatalarının eleştirilmesi neyse, şimdiki yönetimden nasibini alanların içinde yüzdüğü bataklığın sergilenmesinde de sesini çıkaramadı diyelim. Ama kendi ülkesinde sosyalizmin kurulacağına olan inancını yitirmeyen ve işçi olarak kalmakta direnen bir adamın revizyonist iktidara karşı ayaklanması ve bu inancını hayatını vererek savunması olacak iş değildir!

Bu konuda bir de Wajda'nın dediklerine bakalım: "Bugün Polonya'da olup bitenleri anlamak isteyen bir kimse 1950 yıllarına dönmelidir, çünkü bizim köklerimiz orada. Elli yıllarında yaşayanlar, bugünkü siyasi aygıtımızı oluşturan kimselerdir. İşte, filmimin çevresinde kopartılan fırtınanın gerçek nedeni de budur." 1

Wajda'nın filminden çıkarılacak çok önemli bir sonuç var. Stalin döneminde yapılan hatalarla düzgün bir hesaplaşmaya girmeden, bugün revizyonizme karşı mücadele etmek mümkün değildir. O dönemin bazı yanlış uygulamaları, revizyonistlerin sahtekarca üzerine atladıkları bir malzeme olmuş, onların ihanetlerini gizlemelerini kolaylaştırmıştır. İşte Wajda bu gerçeği olanca açıklığıyla sergilediği için revizyonist yönetimin şimşeklerini üzerine çekti. Mermer Adam sansürün hışmına uğradı. Sansür, filme karşı çıktı, bazı yerlerini kesti, yurt dışı gösterimini yasakladı.

'Mermer Adam' resmi çizgiyi temsil etmiyor

Wajda'nın kendisinden dinleyelim: "Film 1976'da gösterildiğinde bazı çevreler çok şiddetli bir tepki gösterdiler. İç sorunlarımızın dışarıda sergilenmemesi gerektiğini öne sürdüler, filmdeki tarihi bakış açısının doğru olmadığını söylediler. Ben şu kadarını söylemekle yetineyim: Mermer Adam resmi çizgiyi temsil etmiyor... Her şey bir yana, ben yirmi dört yıldır sinemayla uğraşıyorum, bu arada bir sürü bakan geldi geçti, oysa ben işime devam ediyorum." 2

"Her şeye karşın film piyasaya çıktı ve bir yanda film vardı, öte yanda da filme olumsuz eleştiriler. Ama çok şükür Polonya'da bir kamuoyu vardı ve kamuoyu filmi onayladığını göstermişti. Filme geldi (üç ayda iki milyon yedi yüz bin kişi izledi filmi) ve filmde dile getirilen bakış açısının haklı olduğunu doğruladı. Halk filmi son derece canlı bir biçimde karşıladı. ...Kuşkusuz bazı yüksek yerlerde filmden söz edildi. Hatta partinin bir ideolojik toplantısında da sözkonusu edilmiş, şiddetle eleştirilmiş. Bu eleştirinin yankıları basında da görüldü, ama halk bu bakış açısını hiç kabul etmedi. Halk, filmin baş kahramanını kabul etti ve böylece beyaz perdede olumlu değerleri görme konusunda bir ihtiyaç, bir istek olduğunu doğruladı. Yalnızca eleştiren bir film, halkı böylesine çekmez, tam tersine. Bana öyle geliyor ki filmin bütün başarısı şu gerçekten kaynaklanıyor: İnsanlar, kendine ait bir görüşü olan, kafasını kullanan, görüşlerini savunan ve bunu sonuna kadar götüren birini görmek istiyorlar. Halkın en çok beğendiği şey bu oldu." 3

Revizyonistlerin hasıraltı etmeye çalıştığı

Bu sözlerle Wajda, revizyonizmin iktidarda olduğu bir ülkede böyle bir filmin nasıl gösterildiğini, nasıl gösterilebildiğini de açıklamış oluyor. Mermer Adam, gösterildiği pek çok yerde olduğu gibi Türkiye'de de şu soruya yol açtı: Böyle bir filmin günyüzü görmesi, o ülkede gerçekten özgür bir ortam olduğunu göstermiyor mu? Özellikle revizyonistler, Mermer Adam konusunda susmayı ve sırf bu soruyu ortaya atmayı yeğlediler.

Örneğin, Sanat Emeği dergisinin temmuz sayısında Ali Taygun, Wajda'nın Vadedilmiş Topraklar adlı filmi üzerine yazmış. Wajda'nın, Polonya'da kapitalizmin ilk gelişme yıllarını destansı bir dille anlattığı bu büyük yapıtını oldukça ayrıntılı bir biçimde değerlendirmiş. Uzun uzadıya anlatmadan edemediği filmi duyarlı bir sinema seyircisi gözüyle izlediğini ortaya koymuş. Ama nedense aynı duyarlılığı Mermer Adam konusunda göstermemiş. Anlatmadan edemediği bir film değil Mermer Adam, şu kadarını söylemekle yetinmiş: "Mermer Adam filmi için karamsar diyenler çıktı biliyorum. Ama filmin kendisini seyrediyor olmamız; yani yasaklanmış olmadığını, yani gerçek özgürlük ortamının alabildiğine varlığı, yani sosyalizmin kuruluşunun nasıl bir hoşgörü, nasıl bir açıklık taşıdığının kanıtı filmin kendisini seyrediyor olmamız değil mi? Ve bu devrimci optimizm değilse nedir?" 4

Halkın mücadelesi sayesinde

Evet Wajda gerçekten de devrimci bir iyimserlik taşımaktadır. Ama, bu iyimserlik, Giereklerin sosyalizmi ayakta tuttukları konusunda değil, halkın Giereklere rağmen sosyalizm için dinmeyen bir mücadele vereceği konusunda beslenen bir iyimserliktir. Wajda kendi sözleriyle bunu ortaya koyuyor. Revizyonistler ise bu gerçeği nereye saklayacaklarını bilemiyorlar. Her zaman gözardı etmek istedikleri gerçek, yani halk gene karşılarına dikiliyor.

Polonya'da böyle bir filmin çekilebilmesi halkın mücadelesi sayesinde mümkün olmuştur. Revizyonist ülkeler içinde halkın mücadelesinin en yüksek olduğu yerlerin önünde gelir Polonya. Polonya halkının yüzyıllardır süregelen bağımsızlık ve özgürlük mücadelesinin geleneği, bugün bu ülkede her alanda varlığını gösteriyor. Polonya'da on yılı aşkın bir zamandır revizyonist yönetime karşı mücadelede halka önderlik eden bir işçi sınıfı partisi vardır, revizyonist iktidara karşı her şeyi göze alarak mücadele edecek bir işçi sınıfı vardır, sesini yurt dışında da duyurmayı başarmış güçlü bir aydın hareketi vardır. Wajda gibi usta bir yönetmen böyle bir film yaptığı zaman, bütün engellemelere rağmen ülke içinde olsun, ülke dışında olsun Gierekler desteklenmesine karşı çıkmak için fazla bir şey yapamamaktadır. İşte bu bataklıkta böyle bir umudun yeşermesinin gerçek nedeni de budur.

Filmi böyle uzun uzadıya anlatmamızın bir nedeni, Türkiye'de çok az insanın böylesine önemli bir filmi görebilmesiyse, bir nedeni de revizyonistlerin bu konudaki suskunluklarını açığa çıkarmaktı.

Yazımızı bitirirken, Ali Taygun'un Vadedilmiş, Topraklar için yazdıklarını Mermer Adam için de aynen yineliyoruz: "Wajda'nın bu destan yapıtı anlatılacak gibi değil. Görülmeli. Türkçe dublajı yapılmalı. Sinemalarda, sendikalarda, her yerde gösterilmeli." 5

Filmin kesilen sahnesi: Agnieszka, Birkut'un mezarının başında

1- Ecran dergisi, 15 Ekim 1978, sayı 73.
2- L'Express, 23-30 Eylül 1978, sayı 1420
3- Ecran, aynı yerde.
4- Ali Taygun, Sanat Emeği, Temmuz 1979, sayı 17
5- Ali Taygun, aynı yerde

BİTTİ

İtici güç yardımı alamayanlar, Genel Müdürlüğü uyardılar

ANKARA

İtici güç yardımını iki üç aydır alamayan sporcular ortak bir açıklama yaparak Beden Terbiyesi Genel Müdürlüğünü uyardılar.

Sporcular adına açıklamayı yapan Türkiye Sırıkatlama rekortmeni Tayfun Aygün, aynı zamanda yardımın günün şartlarına göre yeniden ayarlanmasını ve zamanında ödenmesini istedi.

Aygün açıklamasında şunları söyledi:

"1978 yılında yürürlüğe giren ve günümüze kadar bazı çarpıklıklar yüzünden zar zor yürütülen itici güç yönetmeliği artık çekilmez bir durum arzetmektedir.

"İlgisizlik ve kadrosuzluk nedeniyle işletilemeyen bu yönetmelik gereği elit sporculara verilen ayda 2 bin 700 liralık yardımı 3-4 aydır alamıyoruz. Kimse derdimizle ilgilenmiyor.

"Her türlü güvenceden yoksun bir kenara itilmiş biz sporculara, devletin el uzatması amacıyla çıkartılan bu yönetmeliğin işleyip işlemediği denetlenmemektedir.

"Biz tüm sporcular olarak bu paranın günümüz koşullarına göre, yeniden ayarlanmasını ve ödemenin zamanında yapılmasını istiyoruz."

Sutopu Ligi Şampiyonluğunu garantiliyen İ.Y.İ. Büyük Sutopu Takımı ve şampiyonadan bir görüntü

Sutopunda İYİ hiç yenilgi almadan liderliğini sürdürüyor

● İkinciliğe en yakın adaylar büyüklerde Muhafızgücü, gençlerde Galatasaray

İSTANBUL (ÖZEL)

Büyükler ve Gençler Türkiye Su Topu Ligine dün yapılan maçlarla devam edildi.

Hiç yenilgi almadan şampiyonluğu garantileyen İstanbul Yüzme İhtisas Genç ve Büyük takımları dün de başarılı sonuçlar aldı.

Dün Kınalıada Havuzunda yapılan karşılaşmaların teknik sonuçları şöyle:

Büyüklerde Muhafızgücü zayıf rakibi ODTÜ'yü 15-1 gibi farklı bir sonuçla yendi. Bu sonuç Muhafızgücünün ikincilik şansını artırdı. Muhafızgücü eğer bugün yapılacak olan GS maçını da alırsa hem ikinciliği hem de Balkanlarda yapılacak olan şampiyonalara katılmaya hak kazanacak.

Günün ikinci maçı gençlerde Adana Tenis Dağcılık ve Antalyaspor arasında oldu. Adana Tenis Dağcılık zayıf rakibi Antalyaspor'u 11-0 gibi farklı sonuçla yendi.

Ligin güçlü ekiplerinden Adalar SSK ve GS Büyük takımları arasında yapılan maç çok çekişmeli geçti. Üçüncü devreye kadar Adalar SSK'nın üstünlüğünde geçen maçı dördüncü devrede GS dağınıklığını toparlayarak kendi lehine çevirmeyi başardı 6-5.

Ligde derece iddiasını kaybeden Adalar SSK genç takımı Karşıyaka'yı 5-2 yendi.

Büyükler Türkiye Şampiyonluğunu garantileyen İstanbul Yüzme İhtisas takımı Kınalıada takımını 15-1 skorla rahat bir şekilde yenerken, Gençlerde de şampiyonluğu garantileyen İYİ, GS'yi 9-3 yendi.

Şampiyona bugün yapılacak, Büyüklerde, Muhafızgücü-GS: ODTÜ-Kınalıada, Adalar SSK-İYİ ve Gençlerde: Adana Tenis Dağcılık-Karşıyaka, Antalyaspor-GS, Adalar SSK-İYİ maçlarıyla sona erecek.

Avrupa rekortmeni Brendan Foster 10.000 metre yarışını zorlanmadan kazandı.

Avrupa Atletizm Şampiyonasında iki dünya rekoru kırıldı

Dün başlayan Avrupa Atletizm Şampiyonasında 2 dünya rekoru kırıldı.

400 metre bayanlarda Doğu Alman Marita Koch 48.59'luk derecesiyle yarışmayı birinci bitirdi ve bu derecesiyle 400 metrede yeni dünya rekorunun sahibi oldu.

İkinci rekor ise 4x100 metre yarışında kırıldı. Doğu Alman ekibi bu yarışmada 42.08'lik derecesiyle yeni dünya rekorunun sahibi oldu.

Erkekler 4x100 metre yarışını 38.47 ile Polonya ekibi kazandı.

10.000 metre yarışını ise Avrupa rekortmeni İngiliz Brendan Foster kazandı. Foster'in derecesi 27. 57. 3.

Şimdi de Milli Takımlar Rusların eline terkedildiler

Judo Milli Takımımızı Akdeniz Oyunlarına Rus antrenör hazırlayacak

ANKARA

Judo Milli Takımımızı Akdeniz Oyunlarına yerli antrenörlerimiz değil de Rus antrenör Jaroslav Voloshok hazırlayacak.

8 ağustos günü ülkemize gelecek olan Rus antrenöre 5 Türk antrenörü yardımcı olacak.

Rus antrenör 8-21 Ağustosta Ankara'da ve 21 Ağustos 8 Eylül arasında İstanbul'da yapılacak kamp çalışmalarını yönettikten sonra ülkesine dönecek.

Adana Demirspor ve Adanaspor kimsesiz çocuklar için oynayacaklar

● Her iki takımda maçtan ücret almayacaklar

● Elde edilen gelir Muhtaç Çocukları Koruma Birliğine verilecek

ADANA (ÖZEL)

Dünya Çocuk Yılı nedeniyle Adana Spor ve Adana Demirspor takımları Adana Valisi Aytekin Ceylan himayesinde bir karşılaşma yapacaklar.

Her iki takımın da ücret almayacağı maç 7 Ağustos gecesi saat 21.30 da Şehir Stadında başlayacak. Karşılaşmadan önce çeşitli sanatçıların katılacağı bir açık hava konseri de verilecek. Konsere katılan sanatçılar da ücret almayacak. Elde edilen gelir Muhtaç Çocukları Koruma Birliğine verilecek.

Bu gösterilere ücretsiz olarak takıma sporcu ve sanatçıların fedakarlıklarını öven Vali Ceylan, bu karşılaşmanın Türkiye'de yapılacak en anlamlı maç olacağını, göreceği ilginin gelecekte bu gibi girişimlerin gelenek haline gelmesine katkısı olacağını belirtti.

Protokol mensupları ile serbest giriş kartı sahiplerinin de ücret karşılığı izleyecekleri karşılaşmanın biletlerini 40 kişilik bir ekip şehirde dolaşarak satıyor.

BALKAN GENÇLER YÜZME ŞAMPİYONASINDA

YEŞİM TURAN YENİ TÜRKİYE REKORU KIRDI

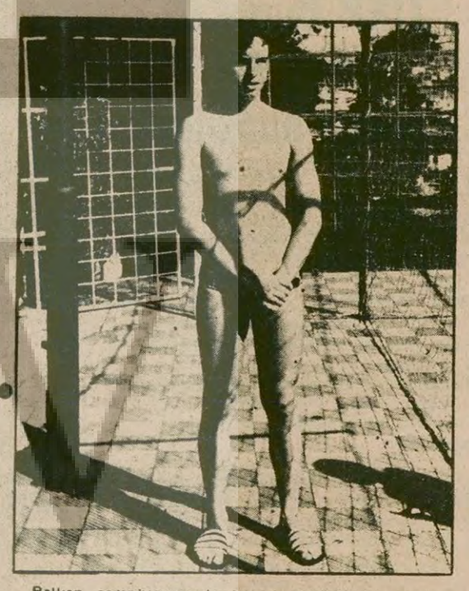

Balkan şampiyonasında başarı beklediğimiz Hakan Akman, 100 m. Kurbağalama finallerde ancak 8. olabildi.

Bulgaristan'ın Başkenti Sofya'da düzenlenen Balkan Gençler Yüzme Şampiyonasında 400 metre serbest kızlarda Yeşim Turan 4.52.86 ile büyükler Türkiye rekorunu kırdı. Yeşim Turan bu derecesi ile 8. oldu.

400 metre serbest erkeklerde Güneş Evgin 100 metre kurbağalama erkeklerde, Hakan Akman finaller sonucunda 8.liği elde ettiler.

200 metre kelebek kızlar yarışında Mısra Tutanç 7. oldu.

200 metre kelebek erkekler yarışmasında Sadri Özün 2.19.64 ile 4.lüğü kazandı.

Yarışmaların dünkü bölümünde 4 Yugoslav sporcu ve Bulgaristan 4x100 karışık bayanlar takımı yeni Balkan Gençler rekorlarını kırdılar.

MEHMET ATABERK NURİ ÇOLAKOĞLU
Kamboçya Gezi Notları
SAVAŞAN KAMBOÇYA
50 Lira
AYDINLIK YAYINLARI
Genel Dağıtım: TÜR-DA
Hamam Sokak, No. 4
Cağaloğlu - İstanbul
ÇIKTI

Apocular...

(Baştarafı 1. Sayfada)

direnen ve Apocuların silahlı saldırısına uğrayan Belediye Başkanına Belediye hoparlöründen özeleştiri yaptırdılar. Apocuların yaptıkları tehditlerden çekinen Belediye Başkanı Kemal Öcalan, halka hitaben yaptığı konuşmada daha önce Apoculara karşı takındığı tutumun hatalı olduğunu ve artık bu hatalı tutumları düzelteceğini söylemek zorunda kaldı.

Apocular daha önce de Ceylanpınar'da Belediye Başkanına saldırmışlar, Belediye makam şoförünü ve Belediye Başkanının halasını öldürmüşlerdi. Ceylanpınar'da Suphi Güzeller'den 1,5 milyon lira almışlar, Devlet Üretme Çiftliği Müdürüne baskı yaparak kendi adamlarını işe yerleştirmişler ve çiftlikten her ay haraç almışlardı. Bu duruma karşı çıkan Devlet Üretme Çiftliği Müdürünü dövmüş ve silahla tehdit etmişlerdi. Belediye Başkanının Sıkıyonetim hüküm sürdüğü bir bölgede Apoculardan çekinerek açıklama yapmak zorunda bırakılması karşısında yurttaşlar, "Devletin adamlarına, Belediye Başkanlarına zorla boyun eğdirenlere karşı önlem alınmalıdır" diyorlar.

YAKALANAN APOCU ŞEFLE ARKADAŞLARI SİVİL MAHKEMEYE NAKLEDİLDİLER

Apocu çetenin şeflerinden olan Kemal Pir ile iki arkadaşı bir süre önce Adana Sıkıyönetim Komutanlığınca gözaltına alınmıştı. İşledikleri suçlar yaygın şiddet hareketlerine girdiğinden Sıkıyönetimde yargılanmaları gereken Apocular, kısa bir süre sonra Urfa'dan bazı güçlerin müdahalesi ile Adana'dan, Urfa'ya nakledildiler ve sivil mahkemede yargılanmaya başlandılar. Bu arada Apocu şeflerden Kemal Pir'in Urfa'daki bütün eylemleri cezaevinden yönettiği şeklinde söylentiler yayılıyor. Kemal Pir'in askeri cezaevinde değil de sivil cezaevinde tutulması dışarıdaki Apocu şeflerle görüşüp eylemleri içeriden yönetmesini mümkün kılıyor. Bilindiği gibi askeri cezaevinde yatanlar kendileri ile beraber akraba olanlarla görüşebiliyorlar. Urfa'da halen bu üç Apocu şefin Sıkıyönetim kapsamına giren suçlardan tutuklanmalarına rağmen sivil mahkemelerde yargılanmaları yörede merak konusu olmaya devam ediyor.

URFA'DA TOPLANIYORLAR

Apocular son dönemde Urfa'da toplanmaya başladılar. Urfa İli sınırları içinde güpegündüz silahlı eylemlere girişiyor, soluğu Urfa'da alıyorlar. Yine başka yörelerde eylemlere katılan Apocuların da Urfa'ya geldikleri görülüyor. Öte yandan Apocular Urfa'da bütün bayileri tek tek dolaşarak Aydınlık gazetesinin Urfa'ya gelmesini engellemeye çalışıyorlar.

Bu arada Apocularla, Bucaklar arasındaki çatışmanın başka yönlerinin de bulunduğu, olayların arkasında aileler arasında yeni bir çatışmanın başlatılması amacının yatabileceği tahmin ediliyor. Bilindiği gibi Apocular daha önce de Hilvan'da Paydaşlar ve Süleymanlar arasındaki çatışmada Paydaşların yanında yer almışlar, bu çatışmada çok sayıda kişinin ölümüne yolaçmışlardı. Yöredeki etkili ailelerin önde gelenlerinin Bucaklarla, Apocular arasında çatışmaların başlaması üzerine Hilvan'a geldikleri belirtiliyor.

Kürdistan...

(Baştarafı 1. Sayfada)

Türkiye'nin Şemdinli sınırına yakın Usneçuiya, Piransehr, Nagadeh, Mergever, Zıve, Sardest, Mahabat ve çevresi halen Kürtlerin kontrolünde bulunuyor. Son model silahları ellerinde buluduran ve özerklik için İran hükümet kuvvetlerine karşı direnen Kürt hareketini Mesut Barzani yönetiyor.

Mesut Barzani'nin kardeşi İdris Barzani ise Kuzey Irak'taki Kürt hareketinin başında.

Öte yandan İdris Barzani'nin Homeyni'den destek aldığı da ileri sürülüyor. İdris Barzani'nin Homeyni'den yardım görerek Irak'ta Kürt hareketini başlatması Mesut Barzani'nin Irak'taki harekete katılmayıp İran'ın Mahabat kentinde kalmasına neden oldu.

Tatvan' da katar 4 gün rötar yapınca 1577 koyun öldü

MERSİN (THA)

Devlet Demiryollarının Tatvan'dan Mersin'e iki günde gelmesi gereken canlı hayvan yüklü katarı 5 günde gelince, aç ve susuzluktan 1577 koyun öldü, ölmek üzere olan 320 hayvan da kesildi.

Suudi Arabistan'ın Dubai şehrine ihraç edilecek olan hayvanların ölmesi üzerine canlı hayvan ihracatçıları Ulaştırma Bakanlığı ile Devlet Demiryollarını mahkemeye vereceklerini söylediler.

Yüksek Askeri Şura çalışmalarını sürdürüyor

ANKARA (AA)

Yüksek Askeri Şura çalışmalarını sürdürüyor. AA muhabirinin aldığı bilgiye göre, çalışmalar sırasında 8 korgeneralden ikisi orgeneralliğe yükseltilirken, 2 korgeneralin görev süreleri de uzatıldı. Bu arada 4 korgeneralin de emekli olacakları öğrenildi.

Genelkurmay Başkanlığı Genel Sekreterliğinden yapılan açıklamaya göre, 30 Ağustos 1979 tarihinde bir üst dereceye yükselme sıraları gelen general ve amiraller şunlar:

Kara Kuvvetleri:

Korgeneraller, H.Süreyya Yüksel, H.Sedat Güneral, Kemal Gökçe, O.Fazıl Polat, Hasan Sağlam, Celal Bulutlar, Şahap Yardımoğlu, H.Hasan Varımlı.

Tümgeneraller: Nevzat Bölügiray, M.Kemal Yamak, Hamdi Kızgınkaya, Suat İlhan, O.Nazım Pozam, Bülent Türker, Hasan Aksu, Ahmet Özcan, A.Naci Dikmen, Selahattin Canbazoğlu, İ. Fahrettin Günhoş, Alaattin Gürtuna.

Tuğgeneraller: Eşref Cenker, Haydar Tuncay, Mustafa Katırcıoğlu, Ragıp Çiçek, Hakkı Kaya, Sedat İlhan, Mehmet Önder, M.Remzi Güven, Cemil Mete, Güngör Cebecioğlu, Dursun Pekel, Sıtkı Aydınel, M.Behzat Seyhan, Necati Süral, Ali Pilgir, M.Lütfü Sel, H.Cahit Özen, A.Necati Gafuroğlu, Fuat Çoğun.

Jandarma Genel Komutanlığı:

Tuğgeneral Reşat Bilginol.

Deniz Kuvvetleri:

Tümamiraller: Hasan Yumuk, Emin Göksan, İsmail Kılkış.

Tuğamiraller: Hasan Sarıoğlu, Haluk B.Zenger, Işık Biren, Fikret Çınar.

Hava Kuvvetleri:

Korgeneraller: Refik Isıtman, Halit Sözer, A. İhsan Göksaran.

Tümgeneraller: İ.Bedii Dinçer, Mustafa Turhan, Mehmet Bilir.

Tuğgeneraller: Ahmet Cesur, Rıfkı Utku, Hikmet Çelik, Coşkun Altuğ, Doğan Yeşil, Nedim Asil, Basri Yurdakul.

Kızılay, Vietnamlı ve Kamboçyalı göçmenlere yardım yapacak

ANKARA (AA)

Kızılay Merkez Kurulu dün yaptığı toplantıda, Vietnamlı ve Kamboçyalı göçmenlere yardım yapılmasına ilişkin isteği görüşerek, yardım yapılmasını kararlaştırdı.

Kızılay Merkez Kurulu toplantısından sonra bir açıklama yapan Kızılay Genel Başkanvekili Velit Köran, "Merkez Kurulumuz göçmenlere, Dışişleri Bakanlığımız ile mutabık kalınacak cins ve miktarda yardım yapılmasını kararlaştırmıştır" dedi.

TKP' liler Doğu Berlin' de kavga ettiler

DOĞU BERLİN (ÖZEL)

TKP'nin bölünmesinin su yüzüne çıkmasından sonra Doğu Berlin'de TKP'liler birbirlerine girdiler.

Geçen perşembe günü Berlin'in Tiergarten semtindeki "Gençlik Evi"nde saat 17.30 sularında 8-10 kişilik TKP'li bir grup birbirine girdi. Çıkan kavgada birbirlerine bıçak da çeken TKP'liler "Gençlik Evi"ndeki saz ve diğer müzik aletlerini tahrip ettiler.

Olay yerine polisin gelmesi üzerine bıçağı yere atan TKP'liler, polise kavganın "bir kız meselesinden" çıktığını söyleyerek dağıldılar.

Sahte solun sosyal temeli

(Baştarafı 1. Sayfada)

birlikte yeni birtakım özellikler de taşımaktadır. Bu defa işin içine kendine solcu diyen bir grup karışmıştır. Olay, bizzat bu grup tarafından başlatılmıştır. Apocu adı verilen bu grup silahlı çetelerden oluşmaktadır. "Eşkiya Pılıng" adı verilen liderlere de sahip olan Apocular, bölgedeki bazı aşiretlerle bir çatışma içine girmişlerdir. Bu çatışmalarda taraf aşiretlerden birinin desteğini alan Apocular, şu anda aralarında kan davası olan aşiretleri birbirine düşürmeye gayret gösteriyor. Onlar bir yandan sol görünümlerini korumak için ağalara karşı mücadele pozunda ortaya çıkıyorlar, öte yandan çalışmaları bazı ağaların hegemonyasını sürdürmeye hizmet ediyor. Örneğin Hilvan'da Paydaş'lar, Süleymanlılar'ı ezmek için Apocuları fedai olarak kullandılar.

Solculuk ve feodal zorbalık. Apocular bunlardan hangisini temsil ediyorlar? Türkiye geri bir tarım ülkesidir. Yarı feodal yapının yarattığı anlayışlar tüm toplumumuzda yaygındır. Bu yüzden solculuk adına ortaya çıkan sahte solcu grupların büyük çoğunluğu da feodal zorbalığa dayanmaktadır. Hatta bazı "solcu" grupların "Apocu", "İbocu", "Seyfici" gibi isimlerle anılması da aynı anlayışın ürünüdür. Bu grupların mücadele yöntemi aşiret yöntemidir, insanlarla ilişkileri ağaların ve aşiret reislerinin davranışı gibidir. Bunlarda hoşgörü, fikre değer vermek, insan sevgisi, ülke sevgisi gibi değerler yok olmuştur. Varsa yoksa kendi tekkesi yani kendi aşireti.

Solculukla, feodalizm taban tabana zıt iki dünyadır. Sosyalizm, bırakalım feodalizmi, kapitalizmden daha ileri bir toplumsal düzendir. Sosyalizm, insana en büyük değeri verir. Sosyalizm, hoşgörü ve en geniş demokrasi demektir. Halkın çıkarları, halkın özgürlüğü sosyalizmde en önemli konulardır.

Türkiye'de ise ortaya solcu diye çıkan bazıları kabadayılığı bir meslek haline getirmişlerdir. Dillerinden özgürlük lafını düşürmeyen sahte solcular, halka karşı tam bir despottur. Bunlar Türkeş'in ikiz kardeşi gibidirler, her konuda ona benziyorlar.

Sahte solcuların kabadayılığının sosyal temeli feodalizmdir. Moskovanın ülkemizdeki yıkıcı faaliyetlerinde ortaçağ kalıntıları önemli bir rol oynuyor. Apocuların Bucaklarla giriştiği çatışmanın aşiretleri birbirine düşürmesi de aynı sosyal temelden kaynaklanıyor.

ortaçağ zorbalığının kökünü kazıyacak olan köklü bir toprak reformudur. Milli demokratik devrimdir. Düzeni değiştirecek en önemli adım, köylü kitlelerinin toprağa ve hürriyete kavuşmasıdır.

Ali Topuz, yabancı sermayenin kooperatifçilik hareketine girmesine karşı çıktı

ANKARA (ÖZEL)

Köy İşleri ve Kooperatifler Bakanı Ali Topuz yabancı sermayenin kooperatifçilik hareketine girmesine karşı çıkarak IFC'nin (International Finance Cooperation) Aydın-Çine'de Çağ-Koop'la ortaklık önerisini reddetti.

Geçen pazartesi günü Aydın-Çine'de Çağ-Koop'a bağlı 500 milyon liraya çıkacak hayvan-ürünleri entegre tesisinin temelini atan Köy İşleri Bakanı Ali Topuz, bu arada Dünya Bankasının yan kuruluşlarından biri olan IFC'nin bu tesisin yüzde 40 hissesini satın alarak ortak olma önerisini reddetti. Bakanla masaya oturmak isteyen IFC heyeti, Bakanın bu öneriyi reddetmesinden sonra Bakanlık uzmanlarıyla konuyu görüşmek istediler. Topuz bu konuda Bakanlık uzmanlarıyla da görüşülecek bir şey olmadığını belirtti.

İran...

(Baştarafı 1. Sayfada)

görüşmelerin daha önce tamamlandığını, Avustralya ile yapılanların ise bitmek üzere olduğunu belirtti.

Sadr açıklamasında ayrıca, bu satınalımlarla ilgili tahsisatın 143 milyon dolar olduğunu ve bunların İran'ın yabancı ülkelerden besin maddesi almak üzere ayırdığı 1 milyar dolarlık tahsisatın içinde yer aldığını söyledi.

Çukurova...

(Baştarafı 1. Sayfada)

zeytinyağı fiyatları yüzde 45 oranında artırıldı. Buna göre zeytinyağının perakende fiyatları tiplerine göre, en az 61 lira 50 kuruş en fazla 82 lira 50 kuruş olarak belirlendi.

Bilindiği gibi Türkiye'de bir süredir zeytinyağı sıkıntısı çekiliyor. Halk piyasada zeytinyağı bulamıyor, zeytinyağı karaborsada yüksek fiyatlarla satılıyor.

Öte yandan, Çukurova Holding, elektrik üretiminde kullanılan jenaratörleri iş makinelerini ve bunların yedek parçalarını ithal edebilmek için gereksinim duyduğu dövizi bulmak amacıyla zeytinyağı ihraç etti.

Piyasadan 16 bin ton zeytinyağını toplayan Çukurova Holding, bu yağı ihraç ederek, ithalatı gereksinmelerini karşıladı.

Yılda 130 bin ton zeytinyağının üretildiği Türkiye'de bu oldukça büyük bir rakam. Çukurova Holding, bu ihracattan dolayı Ticaret Bakanından, Başbakandan, bağlı bulunduğu sanayi ve ticaret odasından takdirname ve "aferin" aldı.

Cevheri...

(Baştarafı 1. Sayfada)

termelidir. Her türlü şiddet hareketine karşı, sağdan ya da soldan gelen kanun dışı hareketler karşısında devletin ağırlığını egemen kılmaktan başka çare yoktur. Hükümet zayıf ve tavizci bir politika ile devletin ağırlığını zayıflatmakta ve devletin varlığının zayıflaması karşısında kanun dışı güçler ortaya çıkmaktadır. Bu ise yer yer ve zaman zaman, son olaylarda olduğu gibi, acı sonuçlara yol açmaktadır.

"Sağdan ve soldan gelen kanunsuz hareketler karşısında devletin ağırlığını hakim kılarak bu ızdırapların dindirilmesini beklemek zorundayız"

"Bana göre, bütün bu ızdırapların kökünde, siyasi çıkarları için herşeyden taviz veren CHP zihniyetinin hükümet oluşu yatmaktadır.

Ecevit'in bugün hâla aydınlanmamış kişiliğine açtığı krediyi bu millet çok ağır ödemektedir. Faturaların devlete de çıkmasından endişe ediyorum."

İzmir...

(Baştarafı 1. Sayfada)

tıda kendini savunan İhsan Alyanak, belediyenin hükümetten yardım alamadığını mali durumun kötü olduğunu söyledi. Bu arada işçilerin protestolarıyla karşılaşan Alyanak, Ertan Andaş'ın yardımı ile konuşmasını tamamlayarak salondan ayrılmak istedi. Ertan Andaş ile birlikte işçilerin "Biz seni dinledik, sende bizi dinle kaçma" şeklindeki itirazlarına rağmen toplantıyı terkeden Alyanak işçiler tarafından yuhalandı.

Daha sonra belediye bazı kimselerin Başkana yaltakçılık yaparak 20 bin lira maaş aldığını buna karşılık sıradan işçilerin eline 4500 lira geçtiğini anlatan Ertan Andaş sendikanın taleplerini tekrarladı. Ücretlere birinci yıl 250, ikinci yıl 250 lira zam isteklerinde ısrar edeceklerini belirten Andaş diğer sosyal haklarla birlikte ellerine geçecek paranın İstanbul ve Ankara Belediye işçilerinin düzeyine çıkacağını söyledi.

Daha sonra, oylama yapılarak pazartesi sabahı saat 4'e kadar istekler kabul edilmezse greve başlanmasına karar verildi.

İzmir'de bütün belediye hizmetlerinin duracağı elektrik ve su işletmelerinde de işlerin yavaşlatılacağı bildirildi.

Hakim...

(Baştarafı 1. Sayfada)

nık, Refika Ünal'ın ismi okunmadı. Neden okumadınız?" diye sordu. Bunun üzerine duruşma Hakimi Gürsel Akbatur o sanığın tahliye edildiğini açıklayınca, tanık İsmet Ildırcan, "Asıl suçlulardan birisiydi, elebaşılık yaptı. Diğerlerini kışkırttı. Nasıl onu bıraktınız" dedi.

Duruşma hakimi Gürsel Akbatur, tanığın bu sorusu üzerine şu açıklamayı yaptı: "Bu davada adalet tecelli edecektir. Tahliye edilmiş de olsalar, dava sonunda suçlu oldukları ortaya çıkanlar cezalarını çekeceklerdir. endişe etmeyin" dedi.

Önceki günkü duruşmada iki devrimci öğretmenin cenaze töreni sırasında, askeri aracın üstünden ateş ederek Cemil Karadutlu'yu öldürdüğü ileri sürülen ve tutuklu bulunan sanık Murat Çağlar hakkında da tanık dinlendi. Tanık Said Fındık, kendisinin aynı aracın üzerinde bulunduğunu, o sırada Murat Çağlar'ın ateş etmediğini, ve aracın üzerinden hiç ateş edilmediğini açıkladı.

Murat Çağlar'ın vekili Av. Nusret Senem, sanığın hakkındaki tutuklama kararının kaldırılmasını talep etti. Ancak mahkeme heyeti bu talebi reddetti.

Öte yandan mahkeme heyeti sanıklardan Ahmet Furtaş, Emine Burun ve Fatma Sarıkaya'yı tahliye etti.

Duruşmalara 6 Aralık günü sabahtan itibaren tanıkların dinlenmesiyle devam edilecek.

"SEN ALEVİ DEĞİLSİN İFADENİ DEĞİŞTİR"

Kahramanmaraş olayları davası sanıklarından 140 kişinin ifadesi talimatla Maraş Ağır Ceza Mahkemesince alındı. Sanıklardan Ömer Koca'nın avukatı Metin Şirikçi, tanık Ahmet Şahinkanat'a "Sen Alevi değilsin, bizdensin. İfadeni değiştir, Ömer'i çıkaralım" dedi. MSP'li olarak tanınan Avukat Şirikçi, bunları anlatırken yanında MHP Milletvekili Mehmet Yusuf Özbaş bulunuyordu.

Avukat Metin Şirikçi'nin MHP'li katliam sanıklarını koruyup savunur tutum almasını MHP'ye yakınlaşıyor olarak değerlendiren MSP'li çevreler, katliamı tasvip etmediklerini ve Şirikçi'nin böyle tutum almasını hayretle karşıladıklarını belirtiyorlar.

PTT...

(Baştarafı 1. Sayfada)

yetin kendisini incelediğini gördü. Yüzündeki yanık izine baktılar. Neden dolayı olduğunu sordular. Tepeden tırnağa süzdüler. Nezaket Karaman, kendisini podyumda sandı bir an. Güzellik yarışmasına katılmayı hiç düşünmemişti ama PTT sözlü sınavında güzelliği inceleniyordu.

Parasız yatılı sınavlarını kazanmış, lise mezunu, hukuk fakültesinden ayrılmış genç kız PTT'nin yazılı sınavını başarıyla vermiş ama gelgelelim, sözlü sınavdan geçer not alamamıştı. Çünkü yüzünde yanık izi vardı.

Nezaket Karaman, sınavı yapan müdür muavininin zevkine göre, "çirkin, antipatik" bulunmuştu.

Nezaket Karaman PTT Genel Müdürlüğüne İstanbul Bölge Başmüdürlüğune ve Sınav komisyonuna "manevi tahkir" nedeniyle tazminat davası açtı ve Danıştay'a başvurarak sınavların iptal edilmesini talep etti. Ayrıca Başbakanlığa, Milli Eğitim Bakanlığına ve Ulaştırma Bakanlığına da dilekçeler yazarak bu usulsüz ve çağdışı sınav anlayışının üzerinde durulmasını istedi.

Öte yandan PTT yazılı sınavlarında da bazı yolsuzluklar yapıldığı iddiasıyla, bazı adaylar da savcılığa başvurdular.

Güzellik yarışmalarından da geçmiş, PTT'ye girmeyi başarmış. PTT elemanları herşeyin öyle zevklere göre yürüyemeyeceğini gösteriyorlar. Yılda iki maaş tutarındaki ikramiyelerinin ödenmeyişini protesto eden PTT elemanları dün yaptıkları açıklamayla bütün yurtta işi yavaşlatma eylemine gideceklerini ilan ettiler.

Çelik-İş...

(Baştarafı 1. Sayfada)

best bırakıldı.

Önceki gün akşam saatlerinde götürüldüğü Osmaniye'de bir gece gözaltında tutulan Ulukanlıgil, dün sabah savcılığa teslim edildi. Osmaniye Savcısı M. Nihat Ogan tarafından yapılan sorgusundan sonra serbest bırakılma istemi ile nöbetçi sorgu yargıçlığına gönderildi. Sorgu yargıçlığında ifadesi alınan Ali Ulukanlıgil, daha sonra Savcı Nihat Ogan tarafından serbest bırakıldı.

Bilindiği gibi, polis tarafından yakalandıktan sonra, Ali Ulukanlıgil'in Emniyette verdiği ifadesinde suçunu kabul ettiği Hatay Emniyet Müdürünce açıklanmıştı.

KAYIP— Nüfus cüzdanımı kaybettim. Hükümsüzdür.
ADNAN AYNUR

BAŞSAĞLIĞI

MUSA YAZICI

1957 – 2.8.1979

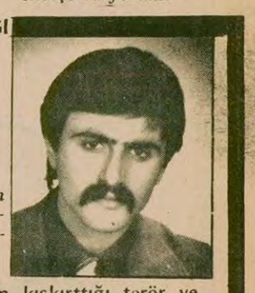

TIKP üyesi, Samsun Eğitim Enstitüsü Türkçe Bl. son sınıf öğrencisi.

Rusya ve MHP'nin kışkırttığı terör ve anarşiye karşı kararlı bir mücadele yürüttü. Devrimci yaşamı boyunca halk için birlik, barış ve özgürlüğü savundu. Gün geçtikçe köşeye sıkışan MHP'li katillerce arkadan kahpece vuruldu. Mücadelesini arkadaşları sürdürecektir. Ailesine, yakınlarına ve yurtsever Ünye halkına başsağlığı dileriz.

Türkiye İşçi Köylü Partisi Ordu İl Örgütü

BAŞSAĞLIĞI

MUSA YAZICI

1957 – 2.8.1979

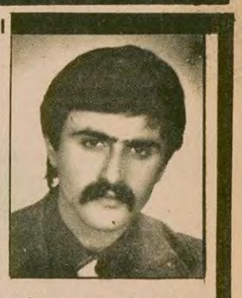

TİKP üyesi, Samsun Eğitim Enstitüsü Türkçe Bl. son sınıf öğrencisi.

Yaşamını halkın özgürlük mücadelesi ile birleştiren fedakar kararlı arkadaşımız MHP'li faşistler tarafından kahpece katledildi. Yaşamı boyunca MHP ve Rusya'nın kışkırttığı anarşi ve teröre karşı mücadele etti. Daima halkın menfaatlerini halk için birlik, barış ve özgürlüğü savundu. Mücadelesini bıraktığı yerden sürdüreceğiz. Ailesine, yakınlarına, yurtsever Ünye halkına başsağlığı dileriz.

Ünyeli Arkadaşları

tv de bugün

17.00 HABERLER

17.05 TATİL SİNEMASI: Yönetmenliğini Douglas Sirk'in yaptığı ve başlıca rollerini Rock Hudson ile Barbara Rush'un paylaştıkları KAHRAMANLAR BELDESİ adlı film yayınlanacak. İrlanda'da bağımsızlık savaşı sırasında Rock basit bir köylüdür. Fakat şartları onu asiler arasına katar.

18.30 AVRUPA ATLETİZM KUPA FİNALİ: İtalya'nın Torino kentinden naklen yayınlanacak

19.50 İFTARA DOĞRU

20.05 AVRUPA KUPA FİNALİ: Naklen yayına devam.

20.30 HABERLER

21.15 GECEMİZ: Nejat Uygur'un Meddah oyununun da yer aldığı ramazan eğlence programı.

22.15 BUGÜNÜN KADINI: Dizi filmin 2.bölümü.

23.00 HABERLER

RADYO

TRT 1

05.00 Açılış, Program ve Kısa Haberler
05.05 Türküler, Şarkılar ve Oyun Havaları
06.00 Kısa Haberler
07.30 HABERLER
10.00 Gençlikle Gelen
10.01 Tatlı Sabahı
11.58 Reklamlar
12.02 Radyo Tiyatrosu
13.00 HABERLER
13.20 Hafif Müzik
15.15 Şarkılar ve Saz Eserleri
15.45 Türküler
16.00 Kısa Haberler
16.30 Türküler ve Oyun Havaları
17.00 Kısa Haberler
21.30 Türk Halk Müziği Toplu Programı
22.00 Kısa Haberler
22.32 Sizin Seçtikleriniz
23.00 HABERLER
23.10 Şarkılar
24.00 Kısa Haberler
00.55 Günün Haberlerinden Özetler
01.00 Program ve Kapanış
01.00 Gece Yarısı

TRT 2

07.00 Açılış ve Program
07.02 Güne Başlarken
08.00 Sabah Konseri
09.00 Türkçe Haberler
09.30 Müzik Şöleni
10.00 Unutulmayanlar
11.00 Ünlü Yorumcular
11.30 Müzik Magazin
12.30 Türkçe Haberler
12.33 İngilizce Haberler
12.36 Piyano Soloları
13.00 Sizin Seçtikleriniz
14.00 Müzik Söyleşileri
14.30 Pazardan Pazara
15.30 Sizlerle 45 Dakika
16.15 Pazar Konseri
17.00 Türkçe Haberler
17.03 İngilizce Haberler
17.06 Çay Saati
18.00 Dünya Radyolarından Müzik Festivallerinden
19.00 Caz Müziği
19.45 Saz Eserleri
20.00 Rönesans Müziği
20.30 Plak Albümlerinden
21.30 Dünya Şarkı Söylüyor
22.00 Türkçe Haberler
22.03 İngilizce Haberler
22.06 Gecenin Getirdikleri
23.00 Ses Ustaları
24.00 Samanyolu
01.00 Program ve kapanış

TRT 3

08.00 Açılış ve Program
08.02 Gün Başlıyor
09.20 Sevim Deran'dan Şarkılar
09.40 Türküler Geçidi
10.00 Çocuğun Dünyası
11.00 Erkekler Topluluğu
11.30 Turistik Değerlerimiz
11.50 Kadınlar Topluluğundan Türküler
13.00 HABERLER
13.30 Küçük Koro
14.00 Gülmece Dünyası
14.20 Türküler Geçidi
15.00 Cumhurbaşkanlığı Senfoni Orkestrası Konserlerinden
156.30 Hüseyin Gökmen'den Şarkılar ve Saz Eserleri
17.00 Erkan Sürmen'den Türküler
18.00 Sanat Tarihi
18.30 Yurttan Sesler
19.00 HABERLER
20.30 Açık Oturum
22.00 Solistlerden Seçmeler
22.30 Türküler ve Oyun Havaları
23.00 Caz Dünyasından
23.30 HABERLER
23.35 Saz Eserleri ve Saz Soloları
23.55 Program ve kapanış

HALK TİYATROSU

EŞEĞİN GÖLGESİ

(MÜZİKLİ GULDÜRÜ)

Yazan: HALDUN TANER

Yöneten: Mert Egemen

Müzik: Ahmet Onel

8 Ağustostan 28 Ağustosa dek her gün 21.00 GENÇLİK PARKI AÇIK HAVA TİYATROSUNDA (MUHSİN ERTUĞRUL TIYATROSU) OYUNA EK OLARAK 20.15'de HALK OZANLARI

İ L A N

SARIYER SULH HUKUK HAKİMLİĞİNDEN

Davacılar vekili Av.Kemal Anıl tarafından davalılar Selma Bölükbası, Cahide Bölükbaşı, ve arkadaşları aleyhine açılan tahliye davasının yapılan duruşması sırasında: 17/7/1979 gün 647 sayı ile verilen kararda davalıların Sarıyer İstinye iskele meydanı 277 nolu yerden tahliyesine karar verilmiş davalılar Selma Bölükbaşı ve Cahide Bölükbaşı adreslerinde bulunmadığından durum hüküm özeti yerine kaim olmak üzere ilan olunur. 2/8/1979

(Basın-5749-784)

İ L A N

53 KALEM LABORATUAR MALZEME SATIN ALINACAKTIR

Şartnamesi, bedelsiz olarak aşağıdaki adreslerden alınabilir.

1-İSKENDERUN'da Müessesemiz Ticaret Müdürlüğü,

2-İSTANBUL'da Sirkeci Yalıköşkü Cadde Yalıköşkü Han Kat: 4-5 Deki Mümessilliğimiz

3-ANKARA'da Küçükesat Büklüm Sokak No 22'deki Mümessilliğimiz,

İSTEKLİ'lerin şartnamemiz esaslarına göre hazırlayacakları 79-0385 No.lu dosyayla ilgilidir, meşruhatlı kapalı teklif mektuplarının, geçici teminatlarıyla birlikte en geç 21.8.1979 günü saat 14.30'a kadar İskenderun Demir ve Çelik Fab.Müessesemiz/Haberleşme ve Arşiv Müdürlüğünde bulundurmaları ilan olunur.

(Basın: 19025-780)

İ. E. T. T. İŞLETMELERİNDEN

Kurbağalıdere Gaz Fabrikasından 6 ay müddetle İstihsal edilecek takribi 400 Ton Katran

SATILACAKTIR

1- Yukarıda yazılı katran mektupla fiat ve teklif isteme usulü ile satışa çıkarılmış olup, teklif mektupları teklif edilecek bedelin şartnamede yazılı nisbetine göre hesap edilecek teminat ile birlikte 13.8.1979 Pazartesi günü, saat 15,30'a kadar Metrohan 4 cü katta bulunan Levazım Müdürlüğü Satış Şefliğine elden teslim edilecektir.

2- Şartnameler bedelsiz olarak Levazım Müdürlüğü Satış Şefliğinden temin edilebilir.

(B: 19102—783)

ANKARA AĞAÇLANDIRMA VE EROZYON KONTROLÜ BAŞMÜHENDİSLİĞİNDEN

1- Atatürk Orman Çiftliği ve Sögütözü mevkiinde yapılacak merkezi sistem ısıtma tesisi inşaatı 2490 sayılı kanunun 31. maddesi gereğince kapalı zarf usülü eksiltmeye çıkarılmıştır.

2- İşin keşif bedeli 1.446.705.-TL.dir.

3- Eksiltme 20 Ağustos 1979 Pazartesi günü saat 15.00'de Ankara Ağaçlandırma ve Erozyon Kontrol Başmühendisliğinde yapılacaktır.

4- Eksiltme şartnamesi ve ihale dosyası her gün mesai saatleri içinde Dr. Mediha Eldem Sok. No. 85'de Ağaçlandırma ve Erozyon Kontrolü Baş Mühendisliğinde görülebilir.

5- Eksiltmeye girebilmek için isteklilerin:

a) 43.401.-TL.lik geçici teminatını sorumlu saymanlığımızdan alınacak teslimat müzekkeresi gereğince Ziraat Bankası Akay Şubesindeki 640/120 No.lu hesabına yatırılması

b) 1979 yılına ait vizeli ticaret odası belgesini:

c) Müracaat dilekçesiyle birlikte teknik personel ve banka referansını, Bayındırlık Bakanlığından almış oldukları (c) grubundan Müteahhitlik karnesini makbuz karşılığı ibraz senetiyle Ağaçlandırma ve Erozyon Kontrolü Başmühendisliğinden alacakları yeterlik belgesini teklif mektuplarıyla birlikte zarfa koyacaklardır.

6- İstekliler teklif mektuplarını havi zarflarını ihale saatinden bir saat öncesine kadar ihale komisyonu başkanlığına makbuz karşılığında vereceklerdir.

7- Yeterlik belgesi almak için Ağaçlandırma ve Erozyon Kontrolü Başmühendisliğine yapacakları son müracaat tarihi 17 Ağustos Cuma günü saat 19.00'a kadardır.

8- Telgrafla müracaat ve postadaki gecikmeler dikkate alınmayacaktır.

Ankara Ağaçlandırma ve Erozyon Kontrol Başmühendisliği

(Basın: 19199-785)

Aydınlık

BAYAŞ Basın-Yayın A.Ş. adına sahibi ve Genel Yönetmeni ORAL ÇALIŞLAR

Yazışileri Müdürü: MEHMET ATABERK

Haber ve Makalelerden Sorumlu Müdür: S. AYDOĞAN BÜYÜKÖZDEN

Müessese Müdürü: O. GÜRHAN ERTÜR

Adres: Nuruosmaniye Cad. 3/3 Cağaloğlu - İstanbul Tel: 26 52 44 İdare Tel: 26 54 37

Dizgi: Aydınlık Ofset Tesisleri

Baskı: İst. GÜNTUR

Dağıtım: GAMEDA

BÜROLAR

ANKARA: Meşrutiyet Cad. 32/8, Kızılay Tel: 25 38 69

İZMİR: Özgüler İşhanı, 452. Sok. 25/3, Konak Tel: 13 10 90 – 25 25 54

ADANA: Atatürk Cad. 113. Sok. Sefer İşhanı, Kat: 3 No:16 Tel: 103 42

TRABZON: Cumhuriyet Mah. Kasım Sok. 27/10 Tel: 39 00

YURTDIŞI BÜROLARI

ALMANYA: Burgstr. 78, 6 Frankfurt /M 60, Tel: 0611 437 595

FRANSA: 95 Rue de la Jonguiere, 75017 Paris

BELÇİKA: 188 rue Josaphat, 1030 Brüxelles, Tel: 64 72 120

İSVEÇ: Gürgün, Duvgrand 5/A, 1 tr. 17236 Sundbyberg, Tel: 08/296 628

HOLLANDA: Bildstr. 53, Utrecht, Tel: 31 47 61

İSVİÇRE: Ch. des Cotes I 1020 Renens, Tel: 34 21 72

ABONE ÜCRETLERİ

Yurtiçi	Yurtdışı
3 aylık 450 TL	3 aylık 675 TL
6 aylık 900 TL	6 aylık 1350 TL
1 yıllık 1800 TL	1 yıllık 2700 TL

Not: Bu ücrete gönderilen ülkeye göre uçak postası ücreti eklenir.

İLAN TARİFESİ

2.4.6. sayfalar (Sütun/snt.) 250 TL
3.5.7. sayfalar (Sütun/snt.) 300 TL
Yayın İlanı (Sütun/snt.) 100 TL
Doğum, Evlenme, Ölüm (5 sütun/snt.) 500 TL
Küçük İlanlar (Kelimesi) 10 TL

22340-497

CIA'NIN ORTADOĞU ZİNCİRİ

Teşkilat

7 ÜÇÜNCÜ ADAMIN NOT DEFTERİ

Bu anılar, gerçek bir hayat hikayesinden derlenmiştir. Olay, bir Orta Doğu ülkesinde yaşanmıştır. Ünlü bir istihbaratçı olan üçüncü adamın, kendisini savunmak amacıyla kullandığı ifadeler, CIA'nın bölgedeki faaliyetlerinin içyüzünü açığa vurmaktadır. Amerika'nın ülkelerin iç işlerine nasıl pervasızca müdahale ettiğini ortaya koyan bu öyküyü, bir ibret belgesi olarak okuyucularımıza sunuyoruz.

Aydınlık

Bir anda şimşek çaktı kafamda: Jimmy'le irtibat halinde miydiler?

Yakalanışım

● Meslektaşım, sakin bir sekilde yerinden kalktı, kapıyı açınca beynimden vurulmuşa döndüm. Kafkasyalı ve silahlı adamları karşımdaydı.

HATIRATIMI, yakalandığım anı anlatarak bitirmek istiyorum. Yağmurlu bir kış günüydü. Jimmy'le buluşmak için, oğlumun işlerini örtü olarak kullanmayı kararlaştırmıştık. Odamdaki masanın gözünden belgeleri alarak eve getirmiştim. Bunlar yabancı bir ülkeyle ilgili olduğu için riski azdı. Durum odasındakiler hakkında ise defterimde notlar bulunuyordu. Evden belirlenmiş saatte çıktık, kontr-takipçinin peşimde olduğunu sanıyordum. Oğlumu bıraktıktan sonra eve dönerken, Jimmy'nin evinin bulunduğu bir alt sokakta arabayı park ettim. Bizim takipçiden ses seda yoktu. Hiç bir şeyden şüphelenmediğim ve ziyaretimi Amerikalıların bayramı vesilesine bağlayabileceğim için eve girdim. Bizimki, arkadaşı, aileleri hep oradaydı. Daha esas mevzuya girme imkanı bile bulmadan kapı çalındı. Meslektaşım, sakin bir şekilde yerinden kalktı, kapıyı açınca beynimden vurulmuşa döndüm.

KAFKASYALI ve silahlı adamları karşımdaydı. Demek uzun bir süredir izliyorlardı. Bir anda şimşek çaktı kafamda; Jimmy'le irtibat halinde miydiler?

Kafkas, hemen masanın üzerinde duran çantama yöneldi. Şapkam, küçük çantam, şemsiyem oradaydı. Belgeleri eliyle koymuş gibi buldu. Film makinaları çalışmaya başladı, bir memurun teypin düğmesine bastığını duydum. Sorular yağmaya başladı, zabıt tutuluyordu.

Kafkas, Jimmy'e soruyordu: "İşiniz, kimliğiniz, nerede çalışırsınız, göreviniz, üstünüzdeki belgeler vs..." Oysa kendisi Jimmy'i benden iyi tanırdı, beraber birçok operasyonlara girmişti, yemek ve kokteyl arkadaşıydı onun. Heyet Başkanı Peel'in onuruna verilen yemekte onunla beraber bulunmaları herkesin dikkatini çekmişti. Nasıl sorabiliyordu bu soruları? Ve bu soruları sorarken, Jimmy'nin üzerinde bulunan notların kime ait olduğunu neden sormuyordu? Jimmy, diplomatik durumunu açıklayarak sorulardan kurtulabilirdi. Niçin bunu yapmamıştı? Not defterini niçin bana ait gibi göstermek istemişti?

Jimmy'nin arkadaşı olan aracı, diplomatik bir hüviyeti bulunmamasına rağmen niçin bu davaya dahil edilmemiştir. Baskını yapan kişinin CIA'yla bu derece yakın ilişkide bulunan bir kişi olması benim şüphelerimi artırmıştı. Bu kişi, ilişkileri sayesinde iki büyük şehirde de yükselmişti. Her sene tatilini Amerikalıların imkanlarıyla gerçekleştirdiğini bilmeyen yoktu. Özellikle, özel konularda Amerikalılara çok şeyler borçluydu.

BU operasyonda karşıma çıkarılanlar hep o günkü iktidarın, hatta iktidarın bir kanadının adamlarıydı. Hükümet, bakanın çok eskiden düşünmeden verdiği bir demeç yüzünden kamuoyunda zor bir durumda kalmış, ayrıca Amerikalılarla da aramızda tatsız bir hava esmişti. Bakanın bir yakınının da yabancı olması bu tatsız havaya etkide bulunuyordu. Teşkilat'ın köprübaşlarını ellerinde tutanlar, devlet kuruluşlarını bu gibi ilişkilerden tenzih etmek ve inandırıcılık sağlamak açısından bir kurban seçtiler. Amerikalılarla ilişki içinde olan ihtiyatsız ve heyecanlı şahıs, yani ben yuvadan atıldım. Böylece hem hükümete yaranıldı, hem Teşkilat korundu, itibarı sağlandı, hem operasyonu gerçekleştiren ekip onurlandı, geçmiş falsoları örtbas edildi, hem de gelecek hükümetin düzenlemelerine set çekildi. Yine bir yardımcı unsur heba edilmişti. Basın ve kamuoyu incelenirse görülecektir, işkence iddialarından, darbe tezgahlamaya kadar esas sorumluluğu taşıyor gösterilenler, hep muavinlerdir. Büyük şehrin muavini, başkentin muavini, başkanın muavini... İnsanın aklına, hiç sorumluların sorumluluğu yok mu sorusu geliyor.

BENİM CIA'ya temin ettiğim bilgilerin onemli olduğunu hakikaten kabul ederim. Fakat, hükümetin bölge meseleleriyle ilgili bütün politikalarının Amerika'ya anında verildiği de bir hakikattır ve üst katlarda yapılan çalışmalar resmiyet perdesi içinde sürdürüldüğü için günah olmamaktadır. Bu politik mevzularla ilgili haritalardan, toplantı tutanaklarına kadar her şeyin şimdi Amerikalıların ve tabii bütün müttefiklerimizin elinde olduğu inkar edilmez bir gerçektir. Ve bizim devlet büyüklerimiz Washington'u ziyaret ettiklerinde, karşılarındaki şahısların kendilerinin bile bilmediği birçok olaydan bahsettiklerini duyunca şaşkına dönmektedirler. Bunun bir örneği ve buna karşı sorumlu bir askeri yöneticinin gösterdiği tepki daha yakın zamanda yaşanmıştır.

JİMMY'nin ülkemizde istihbarat yapabilmesi için her türlü şart mevcuttur ve fazla yorulmaya da ihtiyaç yoktur.

Jimmy, her zaman Teşkilat'la beraber çalışan bir eleman gibidir. Teşkilat'ın içindedir.

İstediği insanla, istediği yerde görüşebilir, yemeklere, davetlere, çağrılır, herkesin girdisini-çıktısını yakından bilir.

Bütün bilgiler çeşitli kademelerde kendisine verildiği gibi, istediği her türlü malumat sağlanır.

Esasen operasyonlar beraber yürütülür.

Teknik araç-gereçler onlardan alınır, onlar tarafından monte edilir, bakımını onlar yapar.

Amerikan Elçiliğinin personeli ikili anlaşmalar gereği her türlü bilgiyi elde eder.

Zaten ordunun birkaç küçük birliği hariç hemen hepsi hakkındaki etraflı malumat, organizasyon içindeki anlaşma gereği Amerika tarafından alınır.

Yakın geçmişte dağılan bölgesel işbirliği kuruluşu da boyle bılgı alışverişlerine müsaitti.

Savunma araç ve gereçlerinin tümü belli yerlerden temin edildiği ve eşitsiz anlaşmalarla bağıntılı olduğu için, zaaf ve avantajlarımız onların tamamiyle malumudur.

Ekonomik ilişkilerimiz incelendiğinde, yapılan yardım ve krediler karşılığında ayrıntılı bilgi istendiği ve bütün harcamaların kontrol edildiği unutulmamalıdır.

COMMAND, ordumuzun içinde bir karargaha sahiptir. J bölümü, üst komutanlıkta, özel ve en önemli servislerle içiçedir. Hava birliklerimiz müttefikimizin hava üs ve birlikleriyle içiçe, yanyanadır. Buralarda kulaklarını duvara dayayarak dahi her türlü istihbaratı elde edebilirler.

Amerikan tesisleri, Amerikan askerleri, Amerikan dinleme cihazları, uzmanlar, geniş bir istihbarat kaynağı oluşturmaktadır. Her Amerikalı asker birkaç kişiyle temas etse, çok geniş bir istihbarat ağı olusabilir

Amerikan şirketlerinin gayet geniş imkanları bulunmaktadır ve bu imkanlarla etkili çevreler içinde faaliyet göstermek gayet kolaydır.

Askeri haritaların dahi birlikte yapıldığı ve birlikte yararlanılacağı düşünülerek üzerine İngilizce yazılar yazıldığı herkesin malumudur. Kaldı ki, bu haritaların üzerinde "gizli" gizlilik dereceleri de bulunmaktadır.

MESLEĞİM gereği, bir memleketin en değerli varlığının "bilgi" olduğunu anlamış bulunmaktayım. Benim bu seviyeye gelmem de bunun eseridir. Siyaset biliminin bu kadar geliştiği modern çağda istihbarat, altından da, petrolden de değerlidir ve benim gibi ihtiyatsızları çarpmaktadır.

BİTTİ

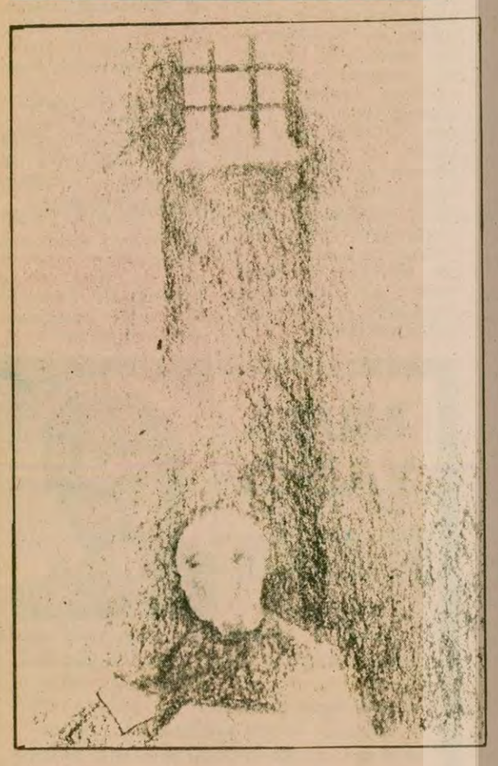

Siyaset biliminin bu kadar geliştiği modern çağda istihbarat; altından da petrolden de değerlidir

SEYİT ALP'İN ROMANI

Şavk

desenler: sevinç altan

Azrail gelse de can borcumuzu ödesek derim Bey! Bu pis dünyada yaşanmaz derim.

41

ÖZET

Ararat'tan göçmek zorunda kalan koçerler, Osmanlı Dağıstan Beyin elinde bulunan düzlüğe yerleşirler. Düzlük aslında Türkmene aittir. Dağıstan Bey, Kürtleri Türkmene karşı kullanmayı düşünür. Hacı Osman Beyle dostluk kurar. Kendi kızını ona vermek, Hacı Osman Beyin kızı Kevok'u da kendisine almak niyetindedir. Kevok, başçoban yiğit Memdız'ın nişanlısıdır. Hacı Osman Bey, Kevok'u Memdız'a "berduş" tur diye vermeyeceğini Rispilerine açıklar. Karısı Hacer Hanımın ve Rispilerin tepkisiyle karşılaşır. Memdız'la Kevok'un arası soğumuştur.

— Tüh sizin beyliğinize, rispiliğinize... Tutunu verir kağıdı unuttuursunuz. Siz gibi Araratlının anasını, avradını...

Bey tütüne zorladı, cigara tutan eli sallantılıydı. Yemek vaktinde rispileri bırakmadı. Konağa vardırdı. Açlıklarını körlemeye sofra indirtti. Kendi, yemeğe uzak durdu. Rispiler, Beyin haline şaşırmış iki lokmadan sonra çekildiler. Kahvelerini üfleyerek, ağır ağır içtiler. Bey, Hacer Hanım'ı seslendi. Lafını ortaya söyledi:

— Hacer de duysun. Osmanlı elçimizi bekler. Bu kolaydır. Zor olan, Beyin bizden istediğidir. Ne istediğini hep saklamış kimseye duyurmamışım. Şimdi zamanıdır ve de söylemek şart olmuştur. Bey, Kevok'u ister. Bey avratlığına layık bulur. Kızımı Memdız'dan çoktan koparmışım. Avradım yanılır, yanılıp da Memdız'a başka davranırsa ben ne edem. Keyfi neyi dilerse öyle davransın. Kevok, baştan varımsızdır. Kevok'u ateşe atamam ya!

Ortalık, ses çekilince ıssıza kaldı. Cigara yakmaya uzanamadılar. Kağıt hışırtısı kulağa ağır geliyordu. Serseme durdular. Hacer Hanımsa taşlaşmıştı. Bundan kötüsü olamazdı, bütün dünya gezilse bundan kötüsüne rastlanılmazdı. Aklı dedi "Tüh, beyliğin batsın. Görkemin, tevatürün batsın. Sen bat. Görülmemişi bulup önümüze kodun. Hem de bu yaştan sonra... Hem de belinin keyfine. Belin batsın. Belinin keyfinden ucuz beylik batsın. Yeni töre uydurdun, uydurduğun töre batsın. Öz kızını sözlüsünden koparıp keyfine satan bir seni görmüşüm. Öz kızını kullanmaktan da kötü, berbat. Firavunlarda görülen bir halin mirasçısı oldun Firavun oldun. Bütün Kürdün nefreti üstünedir. Sana avratlık edilmez, bacak açılmaz. Sıçıp batırdın, keyfine sattın onurunu..."

Bey sessizlikten ürktü.

— Apo Safo, sen ne dersin?

— Azrail gelse de can borcumuzu ödesek derim Bey! Bu pis dünyada yaşanmaz derim.

— O nasıl laftır?

— Doğru laftır. Hacer, kalk... Bana siyah bir kuşak getir.

Hacer Hanım derin bir uykudan uyandı. Elinde siyah bir kuşak geldi, oturdu.

Rispi Safo zorladı kalktı. Titreyen elleriyle kuşağı beline sardı. Matem tuttuğunu bildiler.

— Bunu ben ölünce benle gömesiniz. Töre möre bitmiş olup Kürt çapulcuya dönmüştür. Ahir halimiz bu olup berbattır.

— Apo Safo yaşlandığından kusuruna bakılmaz.

— Baban, deden bende kusur aramazdı, aramazlardı Bey. Sen bulursun, bunamış dersin. E de, keyfin nasıl isterse...

— Apo aklımı kışkırtma!..

— Aklını kışkırtırsam bana ne edersin? Sakalımdan tutup beni topraklarmısın, hanemi mi talan edersin. Edeceklerinden korkum yoktur. Aklım bana, senin bu dünyada olmaz, yapılmaz bilinen her şeyi yapabileceğini söyler. Yapasın Bey... Yap da kendini iyice belli et.

Rispilere döndü:

— Vallah siz rüşvetçi olup halkın, törenin düşmanısınız. Gözü külliisünüz dedi vürüdü.

DEVAM EDECEK

DOĞAN ÖZ'DEN İPEKÇİ'YE...

İtiraflarla bir cinayet şebekesinin içyüzü

KATLİAMLAR VE BÜYÜK SİYASİ CİNAYETLER: 2

Özgürlüğün beraati

● Türkiye bağımsızlık ve özgürlük düşmanlarını yenerek ilerleyebilir. MHP'nin yaptıklarının hesabını vermesi, özgürlüğün beraat etmesi demektir

BUGÜNE kadar MHP'lilerin düzenlediği çeşitli saldırı, cinayet ve bombalama suçlarını kendi itirafları ve mahkeme belgeleri ile sunduk. Bu saldırıların tamamen kendiliğinden, sorumsuz kişi ve grupların eseri olduğu söylenebilir mi?

MHP'lilerin işledikleri suçlar ve yarattıkları kargaşalık tek tek kişilerin veya bağımsız teşkilatların işi değildir. MHP, bu katilleri barındırmış, beslemiş, örgütlemiş ve suç işletmiştir. 1970 yılında devletin istihbarat örgütlerinin hazırladığı raporda belirtildiği gibi *"MHP nazi Almanyasında olduğu gibi Hitler'in metodlarını kullanarak iktidarı ele geçirmeye"* çalışmaktadır. Bu anarşi yuvasını yaratan MHP'nin ideolojisi ve siyasetidir.

MHP'lilerden kaynaklanan şiddet olayları incelendiğinde olaylarınyaygınlaşması veya geri çekilmesi tamamen MHP'nin izlediği siyasetlerle uyum göstermektedir. 1. MC hükümeti döneminde parlamentoda üç üyesi olmasına rağmen vurucu gücüne dayanarak iktidara ortak olan MHP güç toplayabilmek için her kesimde ve yurt çapında şiddet ve saldırı olaylarını artırmıştır.

MHP Genel Merkezinin ve hükümet üyelerinin sağladıkları devlet imkanlarından da yararlanan MHP'liler, artık iddianamelere bile geçen şekliyle, şiddete dayanarak toplumdaki gelişmeyi durdurmaya, kendilerinin önünde engel olarak gördükleri güçleri dağıtmaya çalışmışlardır. Bu dönemde MHP'den kaynaklanan terör alabildiğine artmış ve MC hükümetleri döneminde komandoların öldürdüğü vatandaş sayısı 500'ü bulmuştur.

CHP hükümeti kurulduktan sonra MHP'liler, hükümeti yıpratabilmek, tekrar iktidara gelebilmek ve suçlarının ortaya çıkmasını engelleyebilmek amacıyla özellikle hükümetin ilk günlerinde terör hareketlerini tekrar artırmışlardır. Ecevit'in deyişiyle, ne zaman içeride ve dışarıda olumlu bir adım atılsa Türkiye'de de terör ve kargaşalık artmıştır. CHP hükümetinin ilk yedi ayı içinde Türkiye'de işlenen siyasi cinayetlerin sayısı 400'ü bulmuştur.

Bu dönemde cinayet ve saldırılarda kahve ve otobüs tarama, ev basma, adam kaçırıp işkenceyle öldürmek gibi o güne kadar çok seyrek görülen metodlar iyice yaygınlaşmıştır. Simdi insanlık dışı birçok saldırının faili olduğu anlaşılan komandolar bu suçlarından dolayı yargılanıyorlar.

1978 yılındaki terör olaylarının bir özelliği de saldırıların kamuoyunu daha derinden etkileyecek "seçilmiş hedeflere" yönelmesi ve kitle katliamlarının gerçekleştirilmesidir. Malatya, Sivas ve Maraş gibi kitle katliamına yönelen hareketler, Doğan Öz'ün ölümü ile başlayarak Abdi İpekçi'ye kadar uzanan secilmiş etkili insanların öldürülmesi, şüphesiz başıbozuk çetelerin işi olamazdı. Nitekim daha sonra ortaya çıkan gerçekler bu seçilmiş terör hareketlerinin de son derece organize ve profesyonel bir faaliyetin ürünü olduğunu ortaya çıkardı. Bu saldırı ve suikast olaylarının failleri yakalandıkça ortaya çıkan gerçekler ve itiraflar, yine MHP'yi suçlu gösteriyordu.

MHP bütün bu yollarla da başarı kazanamayınca, suçları ortaya döküldükçe telaş içinde çözümü askeri bir yönetimde aradı. MHP yöneticileri *"Sıkıyönetim ilan edilerek, bütün yetkilerin askeri bir yönetime devredilmesini isteyerek"* ağızlarının ucuyla söyledikleri demokrasi sözlerini bir kenara bırakıp kafalarından geçeni açıkça ortaya koydular.

MHP, artık yıllardır işlediği suçlarla yakayı ele vermiştir. MHP, bu suçlarıyla demokrasi ve özgürlük düşmanı olduğunu göstermiştir. İktidarı ele geçirmek için ulakı birbirine katlettirmekten, yurdumuzun en sevilen insanlarını bile öldürmekten çekinmeyen böyle bir partinin ideolojisiyle, siyasetiyle varlığını devam ettirmesi, zorbalıktan medet umanlara cesaret vermekten başka bir işe yaramamıştır.

Artık MHP'nin yakasına yapışılmasının zamanı gelmiştir. Yeni Abdi İpekçiler, yeni Maraşlar yaşamak istemiyorsak, MHP, sanık sandalyesine oturtulmalıdır. MHP'den hesap sorulması her şeyden önce bir demokrasi ve özgürlük sorunudur.

MHP, yaptıklarıyla yurdumuza hakim olabilmek için iç kargaşalıklar içinde parçalanmamızı bekleyen güçleri sevindirmiştir. Rusya'yı sevindirmiştir. İki süper devlete karşı bağımsızlığımızı korumak istiyorsak, Rusya'ya karşı yurdumuzu savunmak istiyorsak, demokrasi ve özgürlük düşmanlarına karşı herkes birleşmelidir.

Rusya ve sahte solun yarattığı kargaşalığın önlenebilmesi için de MHP'nin, yaptıklarının hesabını vermesi gerekir. Çünkü MHP'nin yaptıkları sahte solun halka zorbalık uygulamasına, Rusya'nın kargaşalık çıkarmasına zemin hazırlamaktadır. "Faşizmle mücadele" maskesi arkasına gizlenen Moskova'nın güçleri de bu yolla yaptıkları zorbalık ve bölücülüğe haklılık kazandırmaya çalışmaktadırlar.

Her zaman gericiler, özgürlük taraftarlarını zorbalıkla sindirerek işbaşına gelmeye çalıştılar. Bu yüzden de yok olana kadar saldırganlıklarını sürdürürler. MHP ve Türkeş de bu yoldan ilerledi. Ancak Türkiye'de onemli demokratik mücadeleler yaşanmış, güçlü bir özgürlük geleneği oluşmuştur. Yılların çilesini çekmiş Anadolu insanı terör altında ezilmeyi kabul etmez. Türkeş ve MHP de başından itibaren halkla ve özgürlükçü güçlerle karşı karşıya geldi. Cinayetler, saldırılar, terör, Türkeş'i başarıya değil, iyice bataklığa götürdü. MHP saldırdıkça ona karşı tepki de arttı. Tepkiler arttıkça Türkeş'in ve komandolarının suçları da bir bir ortaya döküldü. Şimdi suçlarıyla başbaşa kaldılar.

Türkiye bağımsızlık ve özgürlük düşmanlarını yenerek ilerleyebilir. MHP'nin yaptıklarının hesabını vermesi özgürlüğün beraat etmesi demektir.

BİTTİ

Doğan Öz'ün katili hakettiği cezaya çarptırıldı. Mahkeme, MHP hakkında da suç ihbarında bulundu.

Doğan Öz'ün öldürülmesi geniş tepki yaratmış ve büyük üzüntüyle karşılanmıştı.