CIA'NIN ORTADOĞU ZİNCİRİ
Teşkilat
ÜÇÜNCÜ ADAMIN NOT DEFTERİ

CUNTA'yla karşı karşıya

8.SAYFADA

Aydınlık
Kuruluş yılı: 1921
Kurucusu: ŞEFİK HÜSNÜ
BÜTÜN ÜLKELERİN İŞÇİLERİ VE EZİLEN HALKLAR, BİRLEŞİN!
CUMA
3
Ağustos 1979
500 KURUŞ

CHP GENEL SEKRETER YARDIMCISI TERÖR KONUSUNDAKİ GÖRÜŞLERİNİ AÇIKLADI

BİRGİT: Kendine ister ülkücü desin, ister devrimci... ŞİDDET EYLEMLERİNE GİRİŞENLER HALK DÜŞMANIDIR

- "Nereden gelirse gelsin, nasıl gelirse gelsin şiddet eylemlerinin tümünün üzerine yürünmesi gerektiği kanısındayım"
- Birgit, sahte solcuların giriştikleri eylemleri, dikkatleri faşist odaklardan başka yöne çekme çabası olarak değerlendiriyor
- "Amaç Türkiye'de kardeş kavgası yaratmaktır ve bu vuruşmadan başkalarının yararlanmasını, ülkenin bölünmesini sağlamaktır"

Nuri Çolakoğlu

CHP Genel Sekreter Yardımcısı ve İstanbul Milletvekili Orhan Birgit, son şiddet olayları konusundaki sorularımızı cevaplarken, bu tür eylemlere karışanların kendilerine "ülkücü" de deseler, "solcu", "devrimci" de deseler, "halk düşmanı" olduklarını söyledi.

Birgit, son günlerde dikkatler faşist odaklar üzerinde toplanırken,sahte solcuların giriştiği eylemleri, dikkatleri başka yöne çekme çabası olarak niteledi. Orhan Birgit, bunların amacının Türkiye'de bir kardeş kavgası yaratarak ülkeyi bölmek ve böylece başkalarına yarar sağlamak olduğunu belirtti. Birgit, Orta Doğu ülkelerinde görülen karışıklıkların ardında bölge dışı ülkeler olduğu yolunda Başbakan Bülent Ecevit'in sözlerine katıldığını ifade etti.

CHP Genel Sekreter Yardımcısının sorularımıza verdiği cevaplar şöyle:

YAPTIKLARI HALK DÜŞMANLIĞI

ÇOLAKOĞLU-Anarşinin sağdaki kaynaklarının açıkça ortaya çıkmaya başladığı bir dönemde kendini "solcu" olarak adlandıran bazı grupların giriştikleri eylemleri, bazı işyerlerini basarak sıradan yurttaşların mallarına, saatlerine el koymalarını CHP Genel Sekreter Yardımcısı olarak nasıl değerlendiriyorsunuz?

BİRGİT- Sorunuzun içinde, zannediyorum, a-

(Devamı sa.7, sü.1'de)

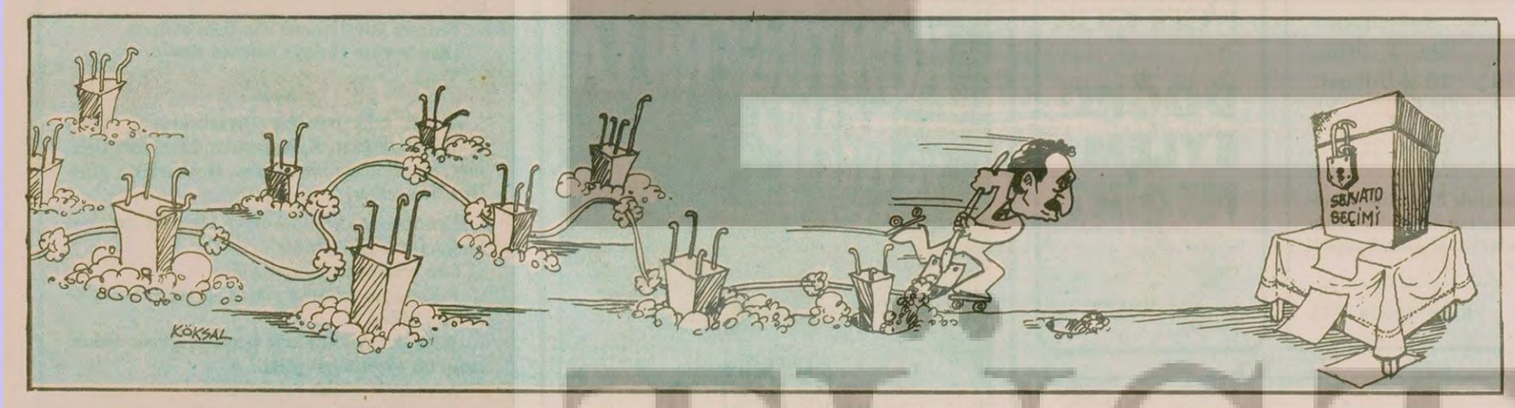

500'er bin liraya üç kiralık katil tuttuğu belirlenmişti

MHP yanlısı Çelik-İş Başkanı Ulukanlıgil yakalandı

İSKENDERUN (AA)
İSDEMİR Yöneticilerini öldürmek için katil kiralamak suçu ile aranan MHP yanlısı Çelik-İş Sendikası Başkanı Ali Ulukanlıgil, dün Iskenderun'da yakalanarak gözaltına alındı.

İskenderun Demir Çelik Fabrikası yöneticilerinden bazılarını öldürtmek için 500'er bin liralık bonolar vererek 3 kişiyi kiralamak suçundan aranan MHP yanlısı Çelik-İş Sendikası Başkanı Ali Ulukanlıgil, dün öğleden önce başvurduğu Adana Osmaniye savcılığınca serbest bırakıldıktan birkaç saat sonra, İskenderun'a giderken ilçe girişinde Emniyet görevlileri tarafından yakalananarak polis nezaretinde Antakya'ya götürüldü.

Ankara Sıkıyönetim Mahkemesinin 149/2. maddenin ihlali ile ilgili yürüttüğü davaların ilki sonuçlandı

Katil komando müebbete mahkum oldu

- Komando Neşet Durdağ önce ölüm cezasına çarptırıldı
- Doğan Öz'ü öldürmekten sanık İbrahim Çiftçi hakkında, Bahçelievler'de de 7 kişiyi öldürmek suçundan ölüm cezası istendi

ANKARA (ÖZEL)
Ankara'da Cengiz Han adlı bir genci öldürmek suçundan yargılanan komando Neşet Durdağ'ın davası dün Ankara Sıkıyönetim Mahkemesinde karara bağlandı.

Komando Durdağ'ın 24 Aralık 1978 günü Aktepe Semtinde sol görüşlü Cengiz Hal'ı öldürme eylemine uyan TCK'nın 149/2. maddesi gereğince ölüm cezasına çarptırılmasına karar verildi.

(Devamı sa.7,sü,8'de)

Bir kadın tanık, MHP'li örgüt elamanlarının sevk ve idare ederek yürüttüğü katliamı gözleriyle gördü. O gün katliamı yürüten MHP'li katliamcıların bir kısmı şimdi sanık sandalyesinde oturuyorlar. Şimdi sıra bu katliamcıların yakasına yapışıp tek tek adalet önüne çıkarmak.

K.Maraş olayları duruşmasında

Tanık Elif Dinç 16 katliamcıyı teşhis etti

ADANA (ÖZEL)
Kahramanmaraş olayları ile ilgili tanıkların dinlenmesi sürerken Sakarya ve Yenimahalle katliamının tanıklarından Elif Dinç, Musa Sunanın evine saldırıp 7 kişiyi öldüren sanıklardan 16'sını teşhis etti.

(Devamı sa.7, sü.4'de)

YSE-İş Genel Sekreteri Mustafa Bayraktar:

"Somuncuoğlu, MHP ve MİSK'in suçlarını kapatmaya çalışıyor"

ANKARA (ÖZEL)
YSE-İŞ Sendikası Genel Sekreteri Mustafa Bayraktar dün bir açıklama yaparak, "Sadi Somuncuoğlu, MHP ve MİSK'in suçlarını dema-

Devamı sa.7,sü,8'de)

TMMOB Başkanı Teoman Öztürk:

"Mersin Soda grevi, işçi sınıfının dostunu düşmanını teşhis etmiştir"

ANKARA (ÖZEL)
Türkiye Mimar ve Mühendisler Odaları Birliği Genel Başkanı Teoman Öztürk "Mersin Soda grevi işçi sınıfının dostunu düşmanını teşhir etmiştir" dedi.

Temon Öztürk, Mersin Soda'da imzalanan toplu sözleşmeye ve bugün va-

(Devamı sa.7, sü.6 da)

BAŞYAZI

Devlet ve ordu

Doğu Perinçek

MHP'nin Hergün gazetesi, son aylarda Türkiye İşçi Köylü Partisi ve Aydınlık gazetesini hedef alan üç yazı dizisi yayınladı. Dikkat çekici olan bu yazı dizilerinin ve MHP organında hemen her gün görülen bu tür saldırıların, esas olarak Orduyu ve Sıkıyönetimi etkileme amacına yönelmesidir.

Hergün gazetesi sürekli olarak şunu söylemektedir: Siz bu TİKP'nin iç savaşa karşı çıkmasına vb. bakmayın, bunların asıl niyeti devleti ve orduyu yıkmaktır.

Öncelikle şunu belirtelim: Hergün gazetesinin sürekli alıntılar yaptığı "TİİKP Davası Savunması" altındaki imzamız duruyor. Devrimciler, faşistler gibi düşüncelerini gizlemezler. El al-

(Devamı sa.7,sü.9'de)

Siverek'te halk önlem alınmasını bekliyor

Apocuların saldırısına Bucaklıların cevabı: 2 ölü

- Bucaklılar, Apocu "Eşkıya Pılıng"ı bulamayınca iki kişiyi öldürdüler
- Apocu şeflerden Muzaffer Ayatan'ın köyüne yapılan baskın sırasında Ayatan'ın babası ve 7 kişi yaralandı
- Apocular "içimizdeki ajanları temizleyeceğiz" diyorlar

DİYARBAKIR (ÖZEL)
Urfa'nın Kırbaçlı köyünde iki gün önce, Apocu çetenin AP Urfa milletvekili Celal Bucak'a yaptığı silahlı saldırı sonucu üç kişinin ölmesi üzerine önceki gün aralarında Celal Bucak'ın kardeşi İ. Hakkı Bucak'ında bulunduğu Bucak aşiretine mensup kişiler bu saldırıya misilleme olarak bir köyü bastılar. Baskın sırasında biri kadın olmak üzere iki kişi öldü.

Bucak aşireti mensupları önceki gün saba-

(Devamı sa.7, sü.5'de)

DOĞAN ÖZ DAVASINDA KARAR BUGÜN

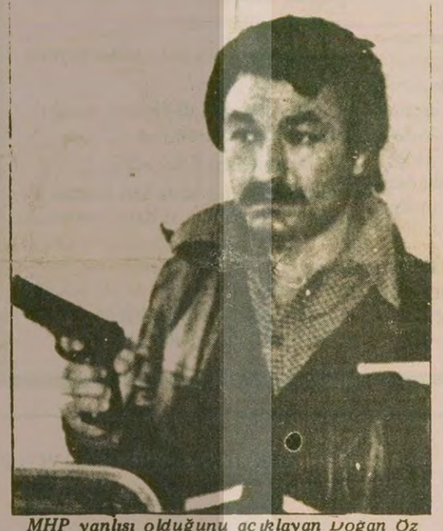

MHP yanlısı olduğunu açıklayan Doğan Öz cinayeti planlayıcılarından Hüseyin Kocabaş.

Hüseyin Kocabaş: "Kaçmam için parayı Ülkü Ocakları Ankara Şubesinden aldım"

- Zafer Üstünel'i öldürdükten sonra kaçarken uğradığımız Eskişehir'de Ülkü Ocağı Şube Başkanı bizi sakladı, Eskişehir Ülkü-Tek Başkanı evinde yatırdı

ANKARA(ÖZEL)
MHP ve yan kuruluşları olan Ülkü Ocakları Derneği ve Ülkücü İşçiler Derneğinin cinayetlerle ilişkisi, Doğan Öz cinayeti sanığı olarak yakalanan MHP'li militan Hüseyin Kocabaş'ın ifadesiyle bir kez daha kanıtlandı. Kocabaş, 24 Mayıs 1979 günü Ankara Emniyeti 1. Şubede alınan ifadesinde Zafer Üstünel'i öldürdükten sonra kaçmak için gerekli parayı Ülkü Ocakları Derneği Ankara Şubesinden aldığını belirtti. Kocabaş, kaçarken uğradıkları Eskişehir'de de Ülkü Ocakları Derneğine sığındıklarını ve Dernek Başkanının kendilerini sakladığını ve yardım yaptığını açıkladı. Kocabaş, ODTÜ'de meydana gelen çeşitli patlamaları Ülkücü İşçiler Derneği Yönetim Kurulu üyesi Mustafa Sami Barshan'ın yönettiğini de ifadesinde belirtti.

İfadesinde babasının AP'ye oy verdiğini, ağabeyi Ali Kocabaş'ın MHP'li olduğunu, kendisinin de yüksek tahsil sırasında ülkücü görüşü benimsediğini anlatan Hüseyin Kocabaş, "Bu görüşü benimsemem sayesinde teşkilatın yüksek organlarının çabası sonucunda, Orta Doğu Teknik Üniversitesine ambar memuru olarak girdim." dedi.

(Devamı sa.7, sü.6 da)

Demirel: Güneydoğuda Apocular türemiş, ortalığı kasıp kavuruyorlar

ANKARA (ÖZEL)
AP Genel Başkanı Süleyman Demirel Hilvan'da AP Milletvekili Bucak'ın yaralanmasına yol açan saldırıya değinerek "Güneydoğu Anadoluda Apocular türemiştir. Ortalığı kasıp kavurmaktadırlar. Hilvan'da ortasından geçen derenin bir yanından öbür yanına geçmek imkansız hale gelmiştir, Belediye Başkanının evi aylardır kurşunlanmaktadır" dedi.

Adalet Partisi Genel Başkanı Süleyman Demirel dün Ankara'da düzenlediği basın toplantısında gene hükümeti eleştirerek "bunlar için asıl olan anarşinin son bulma-

(Devamı sa.7,sü,8'de)

Üreticilerin ortak derdi; taban fiyatları.

Çanakkale'de 12 bin domates üreticisi direnişe geçti

ÇANAKKALE
Salça fabrikalarının üreticiye danışmadan kendi çıkarları doğrultusunda fiyat tespit etmelerine karşı çıkan Çanakkaleli 12 bin domates üreticisi direnişe geçti. Direnişe Çanakkale'nin Ezine ve Ayvacık ilçelerine bağlı 20 köyün katıldığı bildirildi. Ön-

(Devamı sa.7, sü.8'de)

Aydınlıkta

SİNA ÇILADIR

Yasak pazardan notlar

Biliyorsunuz, geçtiğimiz pazar seçmen kütükleri yazımı vardı. Sokağa çıkmak yasak... Dışarıda in-cin top oynuyor! Bir de sicim sicim yağmur... Bayilere sordurduk, Aydınlık'ın Anadolu dağıtımı yer yer aksamış. Bulabildiğimiz gazeteler, yüksek tirajlı bulvar gazeteleri oldu. Bir yandan onları gevelemeye çabalıyoruz, öte yandan da TV'ye göz atıyoruz arada bir... TV ekranından eski bir Amerikan filmi geçiyor. Bulvar gazetelerinde "Baba"nın kurtarılışı öyküsü baş köşede... Bir de fotoğrafını koymuşlar adamın. "Baba", ilk bakışta, taşralı bir tüccarı andırıyor: Gömleğinin düğmelerini gırtlağına dek iliklemiş, kafa sıfır numara traşlı, bıyıklar kırpık, ense kilise direği!..

"Baba"yı Vatan Partili üç genç kaçırmış. Gazete öyle yazıyor... Gençler sanmışlar ki, yeraltı dünyasının adamları polisle işbirliği yapmaz. Bu gönül rahatlığı ile "Baba"nın ailesine bir telefon sarkıtmışlar ve 50 milyon fidye istemişler. Tut aşağı vur yukarı, 25 milyona sulh olmuşlar.

Sonuç? Malum!...

Ne demeli? Cahillik işte!... Hadi diyelim ki, devrimci siyasetle adam kaldırma arasındaki uçurumu bilemediler; bilinçlerinde pörsüme var. Ya peki, yeraltı dünyasıyla polis arasında diş kurulamayacağı hükmüne nereden vardılar? Bu gençler gazete okumazlar mı? Bu yaşa kadar ellerine hiç mi Mafia romanı geçmedi? Yoksa geçti de, "onlar romandır" ya da "gazeteci yutturmacasıdır" diye kulak asmadılar mı okuduklarına?

Bilemiyoruz. Bildiğimiz, eğer partili büyüklerine sorsalardı, sözgelimi Faik Türün'ün İstanbul Sıkıyönetim Komutanlığı döneminde birçok Mafia mensubunun, Selimiye kışlasının ön kapısından tutuklu girip, kısa zaman içinde ellerini kollarını sallaya sallaya arka kapıdan çekip gittiklerini öğrenebilirlerdi.

Bugün bile hatırlardadır: 1971'lerde Selimiye Hapishanesine her nasılsa üç-beş silah kaçakçısı düşüyor; aradan bir hafta geçmeden anlı-şanlı Faik Türün, yıldızlarını şakır şakır parlatarak sinema oyuncusu Türkan Şoray'ı özel odasının kapısında karşılıyor. Şoray'ın yanında Rüçhan Adlı isminde bir "iş adamı"... "İş" konuşuluyor elbette! Türün'ün torununa bir kamyon dolusu oyuncak gönderiliyor, ensesi kalın kaçakçılar usulca kayıp gidiyorlar Selimiye'den... Rivayet değil, ayniyle vaki!..

Neyse. "Baba"nın kurtarılışı öyküsünü dikkatle okuduk. "Baba", Babalığını inkar ediyor; "Ben, Mafia şefi falan değilim, emlaklarının geliri ile geçinen bir emekliyim" diyor. Gazeteciler sormamışlar ama, siyasi eğilimini sorsalardı, herhalde "ne sağcıyım ne de solcu" derdi.

Basın, "Baba" işini ne derece kurcalar, bilemiyoruz. Ama bize öyle geliyor ki, "Baba" Hüseyin Uğurlu'nun yeraltı yumağından birkaç iplik çekilse çok ilginç tipler, çok ilginç ilişkiler çıkar ortaya...

* * *

"Baba"nın öyküsünü okuyup bitirdikten sonra, son gelen mektuplara bir göz attık. Dev-Solcu gençler son yayınladıkları iki bildiriyi göndermişler. "Düzen bozuk" diyorlar. "Pahalılık, baskı, şu-bu Ecevitlerin, Demirellerin suçu değil, düzenin suçu" demeye getiriyorlar. Ve ekliyorlar: "Devrimcilere bel bağlayın!"

İyi ya nasıl bağlanacak? Hem kim o "devrimciler?"

"Devrimciler", tabii kendileri! Bel ise şöyle bağlanacak:

"Zaman geçmiş değil, çevrende, fabrikada, kısaca hayatın her alanında bu düzenin halk savaşıyla son bulacağını haykıran ve bu uğurda savaşan insanlar vardır.

–Onlarla ilişki kur, onlara yardım et,

–Bu düzenin değişmesi gerektiğinin propagandasını yap,

–Devrimcileri ihbar etme..."

Yok, yok. Bu bildirileri kaleme alanlarla, "Baba"ları sırtlayıp savuşanları "solcu" kabul etmek en genel anlamda bile sola hakaret olur. Bunlar, "sahte solcu" bile değil; zekaları doğal gelişmenin gerisinde kalmış serüven meraklısı çoluk-çocuk!..

FİKİR MEYDANI

HAKKARİ İL KAÇAK KOMİSYONUNUN KARARI ÜZERİNE

BÖLÜCÜLÜK VE KAÇAKÇILIK NASIL ÖNLENECEKTİR?

Ethem Sancak
TİKP Diyarbakır İl Başkanı

24 Temmuz 1979 tarihli Hürriyet gazetesinin "Olaylar ve İnsanlar" köşesinde Sayın Hasan Pulur'un "Cevizi tartacağız, deriyi sayacağız" başlıklı ilginç ve ilginç olduğu kadar da ibret verici bir zihniyeti eleştiren yazısı çıktı. Yazı, Doğuda zor şartlar altında görev yapan yurtsever bir savcımızın başından geçen serüveni dile getiriyor ve bürokrasiyi hicvediyordu.

Biz olaya başka bir açıdan yaklaşmak istiyoruz. Özellikle sınır bölgelerimizdeki illerde idari bir kararla İl Kaçak Komisyonları kurulmaktadır. Bu komisyon başta il valisi, il asayiş görevlileri olmak üzere diğer devlet görevlilerinden oluşmaktadır. İl Kaçak Komisyonu emniyet bölgesi diye nitelendirilen ve sınır şeridi boyunca yerleşim merkezlerini de içine alan sahalarda kaçakçılığı önlemek için çeşitli tedbirler almakla yükümlüdür. Ve bunun için kurulmaktadır.

Hakkari'de de böyle bir komisyon kurulmuştur ve kurulur kurulmaz da aşağıdaki kararı almıştır.

"İl emniyet bölgesi içinde bulunan yerleşim merkezlerindeki vatandaşların evlerinde, hane başına 3 adet koyun derisi, 1 adet sığır derisi, 1 adet bağırsak, 10 kg. Antep fıstığı, nüfus başına yılda iki çift çizme, nüfus başına ayda 1 kg. ceviz, yılda iki adet Antep kilimi, iki yılda bir adet meşin ceket vs. mallarından fazlasını bulundurma, bildirime tabidir. Aksine hareket edenler stokçuluk ve kaçakçılık yapmış sayılacak ve haklarında TCK.nın 526. maddesi uyarınca işlem yapılacaktır."

Komisyon bu kararların uygulanması için Hakkari İline bağlı ilçelerin savcılarına emir vermiş. Uludere Savcısı Mümtaz Şahin, yöre özelliklerini gözönünde bulundurarak kararı uygulanamaz bulmuş ve itiraz etmiştir. Bunun üzerine komisyon başkanı olan vali, karara itiraz eden savcıyı şüpheli kişi ilan ederek, kendisini Adalet Bakanlığına şikayet etmiştir.

Zihniyet ibret vericidir.

İl Kaçak Komisyonu vatandaşın Anayasal hak ve özgürlüklerini hiçe sayarak Osmanlı paşası gibi kararlar alıyor. Anayasanın "Devlet, vatandaşın doğal gereksinimlerini karşılayabilecek koşulları oluşturmakla yükümlüdür" hükmü umurunda değil. Üstüne üstlük aldığı kararla vatandaşın doğal gereksinimi olan gıda ve giyecek maddelerini kullanmasını kısıtlıyor.

Topraklarını gaspeden ağaya karşı mücadele eden köylüyü veya programına iktidara geldiğinde hakça bir toprak devrimi yapacağını yazan Türkiye İşçi Köylü Partisinin yöneticilerini "Vatandaşın Anayasal mülk edinme hürriyetini çiğneme" gerekçesi ile yargılayan zihniyetin yaptıklarına bakın:

Vatandaşa diyor ki: "Benden habersiz ayda 1 kg.den fazla ceviz yiyemezsin, yılda iki çift çizmeden fazlasını giyemezsin, iki yılda bir cekettten fazlasını kullanamazsın. Ve de evinde 3 koyun derisinden ve bir bağırsaktan fazlasını bulunduramazsın. Aksi taktirde seni stokçu ve de kaçakçı ilan eder hakkında kanunları çiğnemekten dava açarım." Bu Anayasanın vatandaşa tanıdığı mülk edinme hürriyetini ve kişinin temel hak ve özgürlüklerini çiğnemek değil de nedir? Komisyon bu yaptıklarıyla yetinmiyor.

Halkın tek geçim kaynağı ceviz yetiştirme ve hayvancılıktır. Bunların kullanılmasını vatandaşa yasaklarsak aç kalır perişan olur diye düşünmeden, "Aldığınız karar pratik açıdan uygulanamaz, biz insanların evinde cevizleri ve derileri sayamayız" diye karara itiraz eden savcıyı da "şüpheli" kişi ilan ediyor ve üst makamlara emrimi uygulamıyor diye şikayet ediyor.

Sormak lazım:

Rus Beşinci Kolu Celal Talabani, Hakkari İl sınırları içinden ülkemize girip bunca faaliyet yürüttü. Adam ve silah soktu. Kendine hizmet edecek uşak bulamayınca yöre halkına saldırdı, adam öldürdü. İran uyruklu Şeyh Kevkesler bu faaliyetin içindeydi ve uzun süre Hakkari'de yaşadı. Bu zihniyet neden hep o sıralar sustu? Neden Şeyh Kevkesleri şüpheli kişi ilan etmedi?

Şimdi bu zihniyet mi yoksa halkı savunan savcı mı şüpheli kişidir?

Bu zihniyeti savunanlar, kendilerini eleştirdiğimizde şöyle bir soru sorabilirler. Peki kaçakçılığı nasıl önleyeceğiz?

Kaçakçılık halka baskı uygulayarak, sınırlara tonlarca mayın döşenerek, emniyet bölgeleri kurarak, vatandaşın en doğal gereksinimlerini kullanmasını kısıtlayarak engellenemez. Her şeyden önce bu bir siyaset meselesidir. Yılların tecrübesi bize bunu böyle söylüyor.

Sen sınırlara tonlarca mayın döşeyeceğine, verimli toprakları kullanılmaz hale getireceğine, Hakkari'de 40 milyon liraya mal olan hapishane yaptıracağına, yöreye fabrika yap, yol, su elektrik götür, iş sahası yarat, vatandaşa ikinci sınıf vatandaş muamelesi yapma, vatandaşın hak ve özgürlüklerine saygılı ol, ağaya karşı köylünün yanında yer al, eşitlik ve özgürlük temelinde halkın birliğini savun. Bak o zaman Doğulu vatandaş canını tehlikeye atarak geçimini temin etmek için yapmak zorunda kaldığı kaçakçılığa itibar edecek mi? Herkesin canı tatlıdır. Doğulu vatandaş da nihayet bir candır. Durup durduğu yerden canını niye tehlikeye atsın ki?

Hakkari İl Komisyonu Edirne'de olsaydı bu kararları alamazdı. Öyle bir şey yapmaya kalksa yakasına hemen Anayasa yapışırdı. Vatandaşın temel hak ve özgürlükleri yapışırdı. Ve bu kararları almaya cesaret edemezdi. Ama Hakkari İli sınırları içinde yaşayan Doğulu vatandaşı bu zihniyet bu kanunlardan ve haklardan habersiz bırakmıştır, kendisinin hayat hakkı için. Yoksa bu zihniyet yaşayamazdı.

Uludere Savcısının karara tepkisi haklıdır. Halkın birliğine hizmet eder ve desteklenmelidir.

Savcının davranışına tepki gösteren onu şüphe ile karşılayan ve onu Adalet Bakanlığına şikayet eden İl Kaçak Komisyonunun kararı, şüphe ile karşılanmalıdır. Haksız bir karardır, kararın ardında yatan zihniyet yanlıştır. Anayasanın vatandaşa tanıdığı kişi hak ve özgürlüklerine aykırıdır. Ülkenin birliğine hizmet etmez. Ülkeyi bölmek isteyen Rus uşaklarının ekmeğine yağ sürmektedir. Bu zihniyet değişmelidir. Türkiye'nin birliğini korumanın ve bölücülüğü önlemenin yolu budur.

demokrat gözüyle

lütfü oflaz

İSTEMEZÜK!

Adı üstünde tekke işte.
Al birini vur öbürüne.
Hemen hepsinin dilinde aynı terane:
– Aydınlık'ı istemezük!
– O niye?
– Çünkü Aydınlık sakıncalı gazete!

Günümüzün yeniçeri tekkeleri aynen böyle dedi.

Demekle yetinmedi.. Yol kesip, binlerce Aydınlık'ı gaspetti, ateşe verdi...

Öyle olunca da, Aydınlık, Doğu illerimizden bazılarına bir süre gidemedi.

Oysa bu iller Sıkıyönetim bölgesi içindeydi.

Ne var ki bu tekkelere göre, adı geçen illerde Sıkıyönetimin sözü geçmezdi!

Nitekim de geçmedi.

Dedik ya; zamanımızın yeniçeri tekkeleri için, elinizde tuttuğunuz bu gazete, sakıncalı cerideydi.

Niçin mi?

Cinayet tekkelerinin üzerine yürüdüğü için...

Onların kanlı ellerini; kirli yüzlerini halka teşhir ettiği için...

Anlaşılan bundan gocundu, yeniçerivari cinayet tekkeleri!

. . . . . .

Bir de bu tekkeler, kendilerine devrimci demezler mi?

Deyip de kargaları bile güldürmezler mi?

Bakın işte, bu tekkeler az gitti, uz gitti sonra da faşistlerle aynı çizgide birleşti.

Bilindiği gibi gazete, kitap yakmak, faşistlerin genel karakteri.

Hitlerlerin geleneksel marifeti.

Eh, kendine devrimci diyen tekke, ille de Hitler'in yolunda yürüyeceğim derse, ona ne demeli:

"Devrimci maskesi takıp aramıza giremezsin, geri çekil..." demeli.

Ardından da bunların karşı-devrimci yüzlerini halka tek tek teşhir etmeli.

Hemen şimdi.

. . . . . .

Bu tekkelere göre acep devrimcilik nedir?

Yol kesip, adam öldürmek midir?

Devrimci gazeteleri, dergileri ateşe vermek midir?

Halka illallah dedirtmek midir?

Söyleyin nedir?

Şüphesiz ki bunların hiç biri devrimcilik değildir.

Sen faşistlerinkine benzer eylemlere girişirsen...

Dağ başlarında yol kesip, devrimci gazeteleri gaspedersen. . .

Kamyon şoförlerini, gazete bayilerini tehdit edersen...

Üstelik bir de kendine devrimci dersen...

Sormazlar mı adama?

Senin faşistlerden farkın ne diye?

Ne cevap verirsin o zaman, söyle?

"Yok aslında birbirimizden farkımız, ama biz faşizmin devrimci maskeli kanadıyız..."

Doğru.. Yok aslında birbirlerinden farkları.

Her ikisi de boyunlarından süper devletlere bağlı.

Tencere yuvarlanmış kapağını bulmuş.

Olanda yine Türkiye halkına olmuş.

Vah!

***

Sevgili Adıyamanlılar, Diyarbakırlılar, Elazığlılar, Malatyalılar, K. Maraşlılar, Muşlular, Urfalılar, Mardinliler, Bingöllüler, Hakkarililer, Siirtliler, Tunceliler, G. Anteplileri...

Kendilerine devrimci diyen tekkeler, aramıza bir karakedi gibi girdiler...

Size ulaşmamızı engellediler.

Fakat aynı tekkeler; faşist gazetelere, dergilere ilişmediler.

Böylelikle de, kimlerle işbirliği içinde olduklarını bir güzel sergilediler.

Ama artık ayrılık devresi bitti.

Bekleyin bizi.

Yarın sabah, güneş doğar doğmaz ordayız.

ORDU CUMHURİYET SAVCILIĞINDAN

Cinsi	Miktarı	Fiatı	Tutarı	Muvakkat Teminat	Tarihi	Günü	Saat	İhale Şekli
Sığır Eti	18.000.Kg	90.00	1.620.000.-	48.600.-	20.8.1979	Pazartesi	10.30	Kapalı
Gıda Maddesi (14) Kalem		—	2.057.500.-	61.725.-	20.8.1979	Pazartesi	11.00	"
			3.677.500	110.325.-				

Ordu kapalı ve yarıaçık cezaevinin 1979 Mali Yılı ihtiyacı olan Sığır Eti ile (14) Kalem Gıda Maddeleri yukarıdaki şekilde ihilaye çıkarılmıştır. Taliplerin Ticaret Odası Belgesi, Teminat Mektupları ve tekliflerini havi kapalı zarflarını ihale saatından bir saat evveline kadar Cumhuriyet Savcılığı Makam Odasında Toplanacak Komisyon Başkanlığına vermeleri icap eylediği, Postadaki vaki Gecikmelerin kabul edilmeyeceği Şartnamelerinin her gün mesai saatleri içinde Cezaevi Müdürlüğünde görülebileceği ilan olunur.

Basın: 19949 - 774

Doğu Perinçek

DOĞRU EYLEM NEDİR?

AYDINLIK YAYINLARI

Genel Dağıtım: TÜR-DA Hamam Sokak. No: 4 Cağaloğlu/İstanbul

Kontrgerilla nedir? Nasıl örgütlendi? 12 Mart döneminde ve günümüzdeki faaliyetlerini, resmi belgelere ve yaşanan olaylara dayanılarak hazırlanan bu kitapta bulacaksınız.

AYDINLIK YAYINLARI

50 TL.

Genel Dağıtım: TÜR–DA Hamam Sok. No. 4 Cağaloğlu-İstanbul

T.C.
KÖYİŞLERİ VE KOOPERATİFLER BAKANLIĞI
YOL SU VE ELEKTRİK İŞLERİ GENEL MÜDÜRLÜĞÜ
14. Bölge Müdürlüğü

İLİ	İŞİN ADI	KEŞİF BEDELİ	MUV. TEMİNATI	BANKA REF.	SON MÜRACAAT TARİHİ	İHALENİN TARİHİ	SAATİ	GÜNÜ
Hakkari İL YSE Müd. Sosyal Hizmet Bin.		14.000.000.-TL.	420.000.-TL	1.120.000.-TL.	18.8.1979	22.8.1979	10.00	Çarşamba
Hakkari Sosyal tesis (Lojman) ve Hakkari Sosyal Tesis (Yem.Mis) inşaatı		24.600.000.-TL	738.000.-TL	1.968.000.-TL	18.8.1979	22.8.1979	11.00	Çarşamba
Hakkari Atölye Binası Hakkari Yıkama, Yağlama inşaatı Hakkari Anbar binası ve Hakkari Kaynak, Kaporta inşaatı		23.490.000.-TL.	704.700.-TL.	1.879.200.-TL	18.8.1979	22.8.1979	15.30	Çarşamba
Bitlis Sosyal Tesis (Lojman) ve Dinamit Anbarı inşaatı		13.600.000.-TL	408.000.-TL.	1.088.000.-TL.	20.8.1979	27.8.1979	10.00	P.tesi
Van İl YSE Sosyal Tesis (Lojman) ınş.		12.600.000.-TL.	378.000.-TL.	1.008.000.-TL	20.8.1979	27.8.1979	11.00	P.tesi
Van İL YSE Müd. Yıkama, Yağlama ve Isı santralı Soyunma, Yıkanma inşaatı		7.450.000.-TL.	223.500.-TL	596 000.-TL.	20.8.1979	27.8.1979	15.30	P.tesi
Muş Anbar binası inşaatı		3.300.000.-TL.	99.000.-TL.	264.000.-TL.	20.8.1979	28.8.1979	15.30	Salı

1— Yukarda ismi yazılı tesis inşaatlarımız 2490 sayılı kanunun 31. maddesine göre kapalı zarf usulü ile eksiltmeye konulmuştur. (1980 yılına sari mukaveleli olarak)

2— Eksiltme hizasında yazılı tarih gün ve saatte YSE 14. Bölge Müdürlüğünde eksiltme komisyonu marifetiyle yapılacaktır.

3— Bu iş için eksiltme şartnamesi ve diğer evrakların dosyaları YSE 14. Bölge Müdürlüğü Tesisler Şefliğinde görülebilir.

4— Eksiltmeye girebilmek için;

a— İsteklilerin 1979 yılına ait Ticaret ve Sanayi Odası belgesi, ikametgah belgesi, şirketlerin halı faaliyet belgesi ve bu iş için hazasındaki teminatın verilmesi.

b— En geç müracaat günü mesai saati sonuna kadar birer dilekçe ile Van YSE 14. Bölge Müdürlüğüne müracaat etmeleri ve dilekçelerine Bayındırlık Bakanlığından almış oldukları (B) grubundan en az yukarda yazılı keşif bedelini ihtiva eden miktarlarda müteahhitlik karnesi Teknik eleman beyannamesi makina techizatı beyannamesi ve bu işlerle çalıştıklarına dair iş bitirme belgesi, bu eksiltmenin ilan tarihinden sonra almış oldukları Banka Referansını eksiksiz olarak dilekçelerine bağlayıp bu iş için yeterlik belgelerini almaları.

5— İsteklilerin eksiltme şartnamesine göre hazırlayacakları teklif mektuplarını ihale saatinden bir saat öncesine kadar makbuz mukabilinde Komisyon Başkanına vermeleri gereklidir. Postada vaki olacak gecikmeler ve telgrafla müracaatlar kabul edilmez.

Keyfiyet ilan olunur.

Basın: 18920 - 775

M.K.E.Av Fişeği Fabrikası Saçma Döküm Kulesi Tamir ve Boya işi yaptırılacaktır.

İhale Konusu: 55 m. Yüksekliğinde çelik konstrüksiyona sahip döküm kulesi onarımı.

1- İşin Nevi: Demir aksamda değişmesi gerekli parçaların değiştirilerek yenilenmesi ve bütün aksamın boyamaya müsait olacak şekilde kazınarak yeniden boyanması. Tüm malzeme Fabrikaca karşılanacaktır.
2- İhale yeri: M.K.E.K.Av Fişeği Fabrikası Eyüp-İstanbul
3- İhale tahmini bedeli 356.227.-TL.
4- Geçici teminat 18.000.-TL.
5- Teklifler en geç 13.8.1979 günü saat 17.00'ye kadar Fabrikaya verilecektir.
6- İstenen belgeler: Teklif sahipleri buna benzer tür işler ile ilgili çalıştıkları yerlerden referans belgesi getireceklerdir.
7- İhale dosyası çalışma saatleri 9.00-17.00 arası M.K.E.K.Av Fişeği Fabrikası Eyüp-İstanbul adresinde tetkik edilebilir. Tel. 21 43 74 - 21 48 87
8- Kurum 2490 sayılı kanuna tabi değildir. İhaleyi yapıp yapmamakta veya dilediğine yapmakta serbesttir.

Basın: 19064 - 777

BULMACA

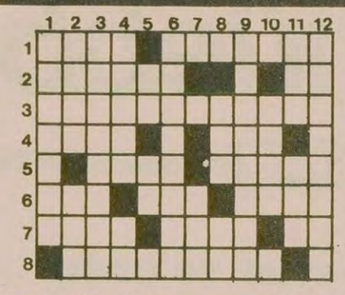

SOLDAN SAĞA: 1) Mafia şeflerine verilen ad - Koşullar. 2) Geçenlerde sıkıyönetim mahkemesince silahlı çete kurmak suçunden tutuklanan, MİSK Genel Başkanının soyadı- "Hayır" anlamında bir ünlem. 3) Ağzına kadar dolu, çok kalabalık (yer). 4) Bir sayı- Amerikan istihbarat örgütünün simgesi. 5) Tersi bir içki- Tersi 1655-1716 yılları arasında yaşamış olan ünlü Osmanlı tarihçisi. 6) Dünya - Kör- Çocuklu kadın. 7) Bir hanedanın veya kentin simge olarak kabul edilmiş işareti- Tersi bir ağırlığı ya da işareti su yüzünde tutmaya yarar- Tersi bir nota. 8) Sevilen eş-ler için kullanılan bir deyim.

YUKARIDAN AŞAĞI: 1) Topçulukla ilgili bir askeri deyim. 2) Zekayı kullanabilme yeteneği- Güç, kudret. 3) Bezdirme. 4) Usa vurma, anlama erki- Kimyada Argon'un simgesi. 5) Bir sıfat takısı- Bir haber ajansının simgesi. 6) Gösterilen hoşgörü ve ilgiden yüz bulup seviyesiz hareketlerde bulunmak, çocuksulaşmak. 7) Bir çeşit kaba kumaş. 8) Tersi bir tat- Uzun cisimlerde sivri bitim noktası. 9) Birbirine yakın irili ufaklı adaların topu. 10) Lanetlenmiş (eski dil). 11) Bir hayvan- Birdenbire olan. 12) Roman gibi olan, romansı.

DÜNKÜ BULMACANIN ÇÖZÜMÜ

	1	2	3	4	5	6	7	8	9	10	11	12
1	M	A	F	I	A	■	■	S	E	B	A	T
2	U	F	A	K	T	E	F	E	K	■	R	E
3	Z	İ	R	A	A	T	■	T	L	A	■	N
4	O	■	A	M	B	E	R	■	E	L	İ	T
5	R	A	Z	■	E	N	■	A	M	A	D	E
6	E	■	İ	S	K	E	N	D	E	R	U	N
7	V	E	Y	A	■	■	A	L	■	6	■	E
8	A	C	E	M	A	A	Ş	İ	R	A	N	■

Aga Şahi, Iran Radvo ve Televizyonunun haberini yalanladı

"Hua Guofeng, yeni yönetime yalnızca iyi dileklerini iletti"

Aga Şahı, Hua Guofeng'ın mesajıyla ilgili bir açıklama yaptı

DIŞ HABERLER SERVİSİ

Pakistan Dışişleri Bakanı Ağa Şahi, İran radyo-televizyonunda yayınlanan Çin Komünist Partisi Başkanı ve Başbakanı Hua Guofeng'in İran'a Şah döneminde yaptığı gezi için özür dilediğini öne süren yayınının doğru olmadığını söyledi.

Ağa Şahi yaptığı açıklamada Hua Guofeng'in kendisi tarafından Homeyni'ye iletilen mesajında, sadece Çin'in İran'ın yeni yönetimine iyi dileklerde bulunduğunun belirtildiğini Çin Başbakanı Hua Guofeng'in Homeyni'den özür dilemesi gibi bir durumun söz konusu olmadığını belirtti.

PRAVDA, MAO ZEDUNG'UN YAZISINI YAYINLADIĞI İÇİN YUGOSLAVYA'YA SALDIRDI

DIŞ HABERLER SERVİSİ

Sovyet hükümeti resmi yayın organı Pravda gazetesi, Mao Zedung ve Hua Guofeng'in makalelerinin Yugoslavya'da yayınlanmasına yeniden şiddetle çattı.

Yugoslavya'da çıkan "Komünist" isimli gazete "Dünyada Marksizm" başlığı altında Mao Zedung'un Hua Guofeng'in ve diğer Çinli yöneticilerin makalelerinden seçmeler yayınladı. Pravda, Çin liderlerinden yazılar yayınlanmasına şiddetle çatarken, bu yazıların Sovyet aleyhtarı ve "Sovyetler Birliği ve Sovyet Komünist Partisine çirkin saldırılarla dolu" olduğunu ileri sürdü. Pravda, ayrıca şu soruyu sordu: "Çinlilerin Sovyet aleyhtarı yazılarının yayınlanmasıyla Yugoslavya'da kime hizmet edilmek istenmektedir?"

Pravda gazetesi, geçen hafta da Yugoslavya'daki kitapçılarda başka bir "Sovyet aleyhtarı kitap" saptamış ve bunu bir saldırı vesilesi yapmıştı. Söz konusu olan, Vranicki'nin "Marksizm ve Sosyalizm" isimli kitabıydı. Vranicki Sovyet yöneticilerince Avrupa komünizmi eğilimli bir yazar olarak nitelendiriliyor.

Tito'nun geçen mayıs ayında Moskova'ya yaptığı ziyaretten sonra, Pravda'nın Yugoslavya'daki yayınlarla ilgili saldırıları yeniden başlamıştı. Gözlemciler Yugoslavya ile Çin arasında gelişen ilişkilerin, Moskova'yı büyük ölçüde rahatsız ettiğini belirtiyorlar.

Geçen yıl Hua Guofeng'in Balkanları ziyareti de Rusya'nın Yugoslavya'ya karşı şiddetli bir saldırı kampanyası açmasına yol açmış ve hatta bu Yugoslavya'yı tehdit derecesine varmıştı.

Çekoslavakya, Romanya'ya turist göndermek istemiyor

PRAG (AA)

Romanya'nın, ülkesine gelen yabancı turistlere petrol satışını sadece uluslararası piyasada geçen döviz karşılığı yapması Macaristan, Çekoslovakya ve Polonya'yı kızdırdı.

Romanya'nın bu kararı alması üzerine Çekoslovakya, ülkesinden Romanya'ya gidecek turistleri Romanya'ya gitmemeleri için uyardı. Daha önce bu ülkelerden Romanya'ya giden turistler kendi ülke paralarıyla petrol alabiliyorlardı.

Yeni kararın uygulanmasıyla birlikte, Romanya sınır kapılarında kilometrelerce uzunlukta benzin kuyruğu oluştuğu bildiriliyor.

Bu kararın alınmasından sonra Romanya'nın Çekoslovakya Büyükelçisinin "celp yoluyla" Dışişleri Bakanlığına çağrıldığı ve karar hakkındaki görüşleri sorulduğu, gelen haberler arasında.

Brejnev-Çavuşesku görüşmesi sona erdi

Romanya-Sovyet ortak bildirisi yayınlandı

Sovyetler Birliği Devlet Başkanı Brejnev'le Romanya Devlet Başkanı Nikolay Çavuşesku'nun Kırım'da yaptıkları ikili görüşme sona erdi. Görüşmeden sonra ortak bir bildiri yayınlandı.

Ortak bildiride iki ülke liderinin, "ABD ve Sovyetler Birliği'nin SALT-2 anlaşmasını gerçekleştirerek dünya barışına katkıda bulunma yolunda çaba göstermelerinden memnunluk duydukları" görüşüne yer veriliyor.

Ajansların bildirdiğine göre Brejnev Çavuşesku'ya "Lenin Nişanı" verdi. Yapılan açıklamada bu nişanın Çavuşesku'ya Sovyet ve Romen halkları arasındaki dostluğu geliştirme çabaları ve 60. yaş günü nedeniyle verildiği söyleniyor.

Dominik'te göstericilerle polis çatıştı

Dominik Cumhuriyetinin başkenti Santa Domingo'nun bazı bölgelerinde önceki gün polisle siviller arasında meydana gelen çatışmalarda 7 kişinin öldüğü ve çok sayıda kişinin yaralandığı bildirildi.

Bu olaylar, kent ulaşımını sağlayan şoförler sendikasının, benzin ve yakıt fiyatlarının artırılmasını protesto etmek amacıyla 48 saatlik bir grev yapılacağını açıklamasından birkaç saat sonra patlak verdi.

ABD'DE SALT-2 TARTIŞMASI

Carter yönetimi, Kissinger'in görüşünü paylaştıklarını açıkladı

WASHİNGTON

Carter yönetimi eski Dışişleri Bakanı Dr. Kissinger'in SALT-2 ile ilgili görüşlerine katıldıklarını açıkladı.

Bilindiği gibi Kissinger SALT-2 imzalansa bile ABD'nin nükleer silahlarını modernleştirmeye devam etmesini istiyordu.

ABD yönetiminin bu konudaki görüşlerini açıklayan Dışişleri Bakanlığı Sözcüsü Hodding Carter Kissinger'in ABD'nin savunma harcamalarını artırması koşuluyla SALT-2'yi destekleyeceği görüşü üzerinde özellikle durdu. Carter yönetiminin genel savunma politikası içerisinde, ABD'nin gerek stratejik gerekse klasik silah gücünün artırılmasını öngören programlar üzerinde durduğunu ve bu çabalarını bundan sonra da sürdürme kararında olduğunu bidirdi. Sözcü bu kararın geride kalan on yıl içinde ortaya çıkan, sorunların giderilmesi bakımından zorunlu olduğunu ileri sürdü.

Hodding Carter ayrıca MX füzelerinin geliştirilmesi ve NATO'nun nükleer gücünün artırılması üzerinde önemle durduklarını söyledi.

Öte yandan New York Demokrat Senatörü Daniel Moynihan SALT—2 ile ilgili görüşlerini açıklarken SALT—2'nin silahsızlanmanın önüne bir engel olarak dikildiğini bu anlaşmanın nükleer silahların geliştirilmesine yol açtığını belirtti. Senatör SALT-2 Anlaşmasının 1981 yılında kesilmesini gerektiğini de sözlerine ekledi.

amnesty international newsletter

JULY 1979 Volume IX Number 7

"Helsinki Gözlemcileri" Çalışma Kamplarında

DIŞ HABERLER SERVİSİ

1975 Helsinki Avrupa Güvenlik ve İşbirliği Konferansından sonra Rusya'da hapis, sürgün ve benzeri özgürlüğü kısıtlayıcı cezalara çarptırılan ve akıl hastanelerine kapatılan insan sayısının 321'i aştığı bildirildi. Ağır cezalara çarptırılan bu yüzlerce insanın dışında çok sayıda kişinin daha yargılanmayı beklediği biliniyor.

Uluslararası Af Örgütünün yayın organı "Amnesty International Newsletter"in temmuz 1979 tarihli sayısında yayınlanan bir haberde hapishanelere doldurulanlardan 11'inin "Helsinki gözlemcileri"nden olduğu ve çok kötü sağlık ve beslenme koşulları içinde bulundukları açıklandı. Hapishanede bulunanlar çok ağır iş koşulları altında, sürekli tehlike altında bulunuyor. Uluslararası Af Örgütünün açıklamasına göre gözlemcilerin büyük çoğunluğu 12 yılı aşkın hapis ve sürgün cezalarına çarptırılmış bulunuyor. Gözlemcilerden üçü halen sürgünde olup bir tanesi ise KGB'nin Kiev'deki "soruşturma" cezaevinde gözetim altında bulunuyor. Halen KGB'nin elinde bulunan rejim aleyhtarının adı Oles Berdnyk.

Helsinki gözlemcileri geçtiğimiz yıl yargılanmaya başlamış ve yargılama geniş ilgi ve destek görmüştü. Rusya'da insan haklarının ihlaline karşı çıkan Sovyet yurttaşları yargılananları geniş bir şekilde desteklemişlerdi.

Gözlemcilerden üçü, Levko Lukyanenko, Viktoras Petkus ve Oleksa Tıkhy tutuklulara sürekli eziyet edilen "özel rejim" çalışma kamplarında tutuluyorlar.

Çalışma kampında bulunan Levko Lukyanenko bu son tutuklanmasından önce 15 yıllık hapis cezasını yeni tamamlanmıştı. Lukyanenko'nun yeni cezası da 15 yıllık hapis ve sürgün.

Lukyanenko ve Tıkhy geçen nisan ayında ABD ve Rusya arasındaki mahkum değişiminde serbest bırakılan Alexander Ginzburg'un kaldığı Mordovya Çalışma Kampında bulunuyorlar.

Mordovya Çalışma Kampındaki tutuklulara avizelerin cilalanması işi yaptırılıyor. Kampta çalışanları cam tozundan koruyacak havalandırma sistemi bulunmadığı gibi koruyucu eldiven de verilmiyor.

REUTER AJANSI:

Irak Komünist Partisinin üyeleri Talabani'ye katılıyor

Irak Komünist Partisi ve Talabani gizliden gizliye ortak askeri eylem yapıyor

DIŞ HABERLER SERVİSİ

Reuter Ajansının Beyrut kaynaklı bir haberine göre, Irak Komünist Partisinin üyeleri kasım ayından beri Talabani'nin "Kürdistan Yurtsever Birliğine" katılıyor. Ajansın haberinde Irak hükümetinin, Irak Komünist Partisine karşı tavır alması sonucu bu Partinin üyeleri Kürdistan dağlarına çıkmaya başladılar. Haberde bu üyelerin askeri tecrübeye sahip oldukları bildiriliyor.

Reuter Ajansının haberinde Irak Komünist Partisinin Sovyetler Birliği'ne yakın olduğu belirtildikten sonra şöyle deniyor:

"Bunlar kasım ayında haklarında kovuşturma açılmasından beri legal ve resmi faaliyetlerini durdurmuşlardı. Talabanici kürtler ve komünistler uzun zamandan beri ittifak yapmaktaydılar. Askeri çalışmalarını ve askeri eylemlerini gizliden gizliye ortaklaşa yürütmekteydiler."

İLK DURUŞMA

İrak'ta komplo girişiminde bulundukları ileri sürülen beş kişiyi yargılamak üzere kurulan özel mahkemenin önceki gün ilk toplantısını yaptığı bildirildi.

Ayetullah Medari'nin partisi İran'daki seçimlere katılmıyor

TAHRAN

İran'ın ileri gelen dini liderlerinden Ayetullah Şeriat Medari'nin Halkçı İslamcı Cumhuriyet Partisinin Kurucu Meclis seçimlerine katılmayacağı açıklandı.

Parti sözcüsü, açıklamasında, seçim tarihinin uzatılmasını istediklerini, ancak bu isteğin hükümet tarafından kabul edilmediğini bildirdi. Sözcü ayrıca, düzenlenecek seçimlerin adilliği ve seçimlerde alınacak güvenlik önlemlerinin yetersizliğini öne sürerek "seçimlere bu nedenle de katılmayacağız" dedi.

Bilindiği gibi Medari'nin partisinden seçimlere adaylığını koyacaklar arasında İran Devlet Petrol İşletmeleri Müdürü Hasan Nezih de bulunuyor.

Yapılacak olan seçimler İran'da İslam Anayasasına son biçimini verecek olan Kurucu Meclis üyelerini seçmek için düzenlendi. Kurucu Meclisin hazırladığı anayasa halk oylamasıyla onaylandıktan sonra genel seçimlere gidilecek ve daha sonra da Genel Meclis Devlet Başkanını seçecek.

MERİVAN'DA ASKERİ GÜÇ ARTIRILIYOR

Son olaylardan sonra iyice boşalan Merivan kentinde azınlık Kürt halkının istekleri doğrultusundaki görüşmeler yoğunlaşırken İran hükümetinin bölgedeki askeri gücünü artırdığı bildiriliyor.

Merivan bölgesinde yaşayan Kürtler bölgede bulundurulan asker sayısının çokluğunun kendilerini tedirgin ettiğini söylerlerken İranlı yetkililer bu konuda Merivan'daki önderlerle uzlaşma sağlandığını bildiriyorlar.

HALKLARIN DÜNYASI — Çiğdem Kömürcüoğlu

Helsinki Sonuç Belgesinden SALT-2'ye

Helsinki'de 35 ülkenin Avrupa Güvenlik ve İşbirliği Toplantısının sonuç belgesini imzalamalarının üstünden dört yıl geçti.

1975 yılında "yumuşama", "barış", "güvenlik" ve "işbirliği" sözcükleri her kapıyı açan sihirli birer anlam kazanmıştı. Ama 1979 yılında daha farklı bir ortamda yaşıyoruz.

Aradan geçen dört yıl, Helsinki sonuç belgesinin imzalanmasıyla dünyamızın hiç de daha güvenlikli bir yer haline gelmediğini gösterdi.

Çünkü Helsinki sonuç belgesi, Sovyetler Birliği'nin Batılı ülkeleri boyun eğdirmesi sonucu ortaya çıkan bir uzlaşma belgesiydi. Bunun ardından Rusya 1975 yılında stratejik bir taarruza girişti. Rus tankları Eritreli savaşçıların üstüne yürüdü. Afganistan'da, Güney Yemen'de, darbeler tezgahladı. Rusya'nın kışkırttığı Vietnam, Kamboçya'ya saldırdı. Örnekleri uzatmak mümkün.

Dört yıllık saldırı sonucunda Rusya bu kez de ABD'nin önüne SALT-2 Anlaşmasını uzattı. Haziranda imzalanan SALT-2 Anlaşması, Rusya'nın saldırıda, ABD'nin ise savunmada olduğu yeni durumun belgelenmesiydi. İşte Pravda'nın, Helsinki sonuç belgesinin imzalanmasının yıldönümü nedeniyle yaptığı yorumda, bugün Helsinki bildirisini uygulamanın en iyi yolunun SALT-2'ye destek olmak ve onaylanması için çaba sarfetmek olduğunu savunmasının nedeni budur.

Rusya'nın dünya çapında giriştiği saldırı, tepkisiz kalmadı. Revizyonistlerin, ağızlarından düşürmedikleri "yumuşama" sözcüğünden, dünyada "yumuşama"yı değil, öteki ülkelerin "Rusya karşısında yumuşama"sını anladıkları ortaya çıktı. "Yumuşama", "barış" sözcükleri eski sihrini kaybetmeye başladı. Rusya'ya "yumuşama"yı yalnızca sözde değil uygulamada göster diyenler çoğaldı. Avrupa güvenliği ve işbirliği uğrundaki Sovyet Komitesi Başkanı AleksiŞtikof bile "detantı derinleştirme, uluslararası işbirliğini genişletme yolunda" önlerine büyük engeller çıktığını itiraf etmek zorunda kalmış. Eh, sen saldıracaksın, herkesin de eli armut toplamayacak elbette.

Stikof demecinde silahsızlanma sorununun çağımızın başlıca sorunu olduğunu iddia etmiş. Silahsızlanma sorununun Helsinki kararlarının ruhuna uygun bir şekilde bir an önce çözülmesi için çaba harcadıklarını eklemeyi de ihmal etmemiş.

Anlaşılan, Afganistan'a, Vietnam'a, Etyopya'ya, tank, top, helikopter ihraç ederek, Afgan halkının, Eritre halkının başına bomba yağdırarak silahsızlanma sorununu çözme yolunda çaba harcıyorlar. Çünkü bir yandan son hızla silahlanmaya devam ederken, silahsızlanma yolunda harcadıkları tek çaba bu.

Silahsızlanma sorununun çağımızın başlıca sorunu olduğu iddiasına gelince. Dünyada Rusya gibi emperyalistler olduğu sürece, çağımızın başlıca sorunu silahsızlanma değil onlara karşı silahlanmaktır. Herhangi bir saldırıya karşı hazır olmaktır. Saldırı olduğu zaman da karşı koymaktır. Bugün dünyada ne yapılması gerektiğiniŞtikoflar, Helsinki sonuç belgesi değil, Afgan gerillaları, Eritre halkı, Kamboçya halkı ve Rus saldırganlığına karşı her yoldan mücadele eden dünya halkları gösteriyor.

Varşova'da işçilerin gösterisinden sonra köşe başlarını tutan tanklar. Halkın revizyonist rejime muhalefeti, Sovyetlere duyulan tepkiyle birleşiyor.

Polonya'da Rusya aleyhtarı gösteri yapıldı

DIŞ HABERLER SERVİSİ

1 Ağustos gecesi Polonya'nın Başkenti Varşova'da Sovyetler Birliği aleyhine düzenlenen gösteriye büyük bir kalabalığın katıldığı bildiriliyor.

Bilindiği gibi 35 yıl önce 1 Ağustos günü Varşova'da Alman işgaline karşı bir ayaklanma başlatılmış ancak başarıya ulaşamamıştı.

Bu ayaklanmanın 35. yıldönümünde düzenlenen törende rejim aleyhtarı bir sözcü Sovyetler'i ağır şekilde eleştiren bir konuşma yaptı. Bu konuşma binlerce kişi tarafından alkışlarla dinlendi.

Sözcü yaptığı konuşmada özgürlük ve bağımsızlığın sağlanmasını istedi.

Polonya hükümetinin gösteriye engel olmak için herhangi bir girişimde bulunmadığı da gelen haberler arasında.

5 kıtadan KISA HABERLER

Janata Partisi Hindistan'da çoğunluğu yitirme tehlikesi içinde

YENİ DELHİ (AA)

15 Temmuza kadar iktidarda olan Janata Partisinin, Hindistan'ın Kuzeyindeki Uttar Pradeş eyaletinde çoğunluğu yitirdiği bildirildi.

Hindistan'ın en kalabalık eyaleti olan Uttar Pradeş'in Başbakanı Banarşi Das, eyalet başkenti Lucknon'da bir açıklama yaptı ve kabinesinin tüm üyeleri ile birlikte, yeni Başbakan Charan Sing'in partisi "Laik Janata"ya katıldığını belirtti.

Bilindiği gibi Charan Singh, parti ve hükümet içinde meydana gelen anlaşmazlıklar nedeniyle istifa eden Morarji Desai'nin yerine Hindistan Başbakanı olmuştu. Gözlemciler, Janata partisinin diğer eyaletlerde de aynı durumla karşılaşma tehlikesi içinde olduğunu belirtiyorlar.

Sri Lanka, enerji tasarrufu için bisiklet ithal edecek

COLOMBO (AA)

Sri Lanka hükümetinin, ülkede petrol tasarrufu sağlamak ve otobüslere hücumu önlemek için ülkeye 50 bin bisiklet ithal etme ve bunları ucuz fiyatla satma kararı aldığı bildirildi. Hükümet kaynaklarından açıklandığına göre, ithal edilen bisikletlerin sayısı yıl içinde 150 bine ulaşacak.

Enerji tasarrufu için Sri Lanka hükümeti, ayrıca, 12 Ağustostan başlamak üzere pazar günleri saat 8.00 ile 14.00 arasında özel arabaların kullanılmasını da yasakladı.

Pandolfi İtalyan hükümetini kurmaktan vazgeçti

ROMA (AA)

Devlet Başkanı Alessandro Pertini'ye dün yeni İtalyan hükümetinin listesini sunan Başbakan adayı Filipo Maria Pandolfi, Sosyalist partinin son anda beklenmedik biçimde desteğini çekmesi üzerine, hükümeti kurmaktan vazgeçti.

Pandolfi, Devlet Başkanıyla yeni kabinenin listesi üzerinde konuşurken Sosyalist Parti Merkez Komitesi de, Pandolfi başkanlığında kurulacak yeni hükümeti desteklememe kararını açıkladı.

ABD NİKARAGUA'YA ASKERİ YARDIMI İLKE OLARAK KABUL EDİYOR

MANAGUA (AA)

Nikaragua geçici hükümet üyesi Daniel Ortega önceki gün düzenlediği basın toplantısında, ABD'nin Nikaragua'ya askeri yardım vermeyi ilke olarak benimsediğini doğruladı.

Daniel Ortega, henüz hiç bir silah siparişinin ele alınmadığını ve ABD'nin şimdilik yiyecek yardımıyla yetineceğini söyledi.

Filistinlilerin Sandinista devrimine yardımda bulunup bulunmadıkları hakkında sorulan bir soruyu Ortega şöyle yanıtladı, "Arap ülkeleri ile deneyim alış-verişi yapıldı. Biz her zaman, İsrail'e karşı mücadelede Arap ülkelerine destek sağlamayı sürdürdük çünkü Anastasio Somoza Garcia (devrik diktatörün babası) 1940-1950 yıllarında siyonistlerin silahlandırılmasına katkıda bulunmuştu."

Ortega ayrıca, ülke içinde ve Honduras sınırı boyunca, eski Ulusal Muhafızların olası saldırılarını engellemek için ordu tarafından gereken önlemlerin alındığını belirtti ve başına buyruk hareket eden kişilere karşı mücadelede büyük ilerlemeler kaydettiklerini söyledi. Ortega, yine de bu sorunun henüz tümüyle çözümlenmediğini sözlerine ekledi.

ORT ve İspanya Emek Partisinin birleşmesi sonucu

İspanya Emekçiler Partisi kuruldu

DIŞ HABERLER SERVİSİ

Geçtiğimiz 1 Temmuzda, Madrit'te, İspanya Devrimci Emekçiler Örgütü (ORT) ile İspanya Emek Partisinin birleşmesinden sonra, İspanya Emekçiler Partisi'nin kurulduğu ilan edildi. Ülkenin her yanından gelen 2 bin delege, Partinin kuruluş kongresine katıldı.

Kongrede, 90 üye Merkez Komitesine, 10 üye de Merkez Komitesi yedek üyeliğine seçildi. Daha sonra, 28 üyeden oluşan Yürütme Komitesi belirlendi. Daimi Sekreterliğe ise, ORT Genel Sekreteri Jose Sanroma ile İspanya Emek Partisi Genel Sekreteri Eladio Garcia seçildiler.

Kongrede aynı zamanda, yeni partinin tüzüğü de kabul edildi. Tüzükte partinin ideolojisinin, Mao Zedung tarafından zenginleştirilen Marksizm-Leninizm olduğu vurgulandı.

Tüzükte, uluslararası politika alanında Üç Dünya Teorisinin uygulanacağı belirtildikten sonra "İspanyol işçi sınıfı ve halkının mücadelesini, uluslararası alanda proletaryanın, ezilen milletler ve halkların iki süper devlet ABD ve Sovyetler Birliği'ne, emperyalizme ve hegemonyacılığa karşı verdiği mücadele ile birleştirmek" gerektiği kaydedildi.

örse çekiç

Gülay Göktürk

İş huzurunuz için Bunt Ajansı hizmetinizde

Türkiye'de akla gelmeyecek binbir türlü iş, bu akla gelmeyecek işlerden ekmek yiyen binlerce insan vardır.

Kimi lodosçuluk yapar. Lodosun getirip kıyıya bıraktığı öte beriyi toplar, satar nafakasını burdan çıkarır. Kimisi artist yapma büroları kurar, hevesli genç kızların üç-beş kuruşlarını kapsa kâr sayar. Kimisi eski gazeteleri toplayıp tekrar satar, kimi emlakçılık yapıyorum, sana ev bulacağım diye insanlardan 300-500 kapora kesip cebe atar.

Bu tür işlerin birçoğunu duymuşsunuzdur. Ama Bunt Ajans adlı bir ajansın 25 yıldır hangi işten ekmek yediğini hem de bunu marifetmiş gibi gururla açıkladığını herhalde duymamışsınızdır.

Sözkonusu ajans, "Sayın ilgililere" başlığıyla gönderdiği tanıtma yazısında kuruluş amacını ve patronlara sunduğu yararlı hizmeti şöyle reklam ediyor:

"Sayın ilgili,

Büromuz 25 seneden beri geniş çapta Türk basınını tetkik ederek ilgi duyduğunuz tüm konularda küpür derlemektedir. Bu arada işyerlerini toplu iş sözleşmesine çağıran ilanlar yayınlamaktadır.

Malumunuz üzere sendika, ilanı bilhassa gözden kaçacak ve tirajı az, bayilerde satılmayan gazetelere vermektedir. Bu ilan çıktığı günden sonra 6 işgünü içerisinde Bölge Çalışma Müdürlüğüne itirazda bulunmanız gerekmektedir.

Aksi halde sendika işyerinizde üyesi bulunsun, bulunmasın yetki almış olacaktır. Yetki alınca iş yerinize serbestçe girip çıkma ve işçileri kayıt etme imkanlarına sahip olacaktır.

Bize abone olduğunuz taktirde, bu ilan sizlere hemen telefonla bildirilecektir. Gazete ve küpür da posta ile gönderilecektir.

Bu güne kadar yüzlerce müesseseye bu hizmeti yapmış bulunuyoruz. Bu sayede sendika işyerlerinde yetki alamamakta ve iş huzurunuz da sağlanmış olmaktadır.

Sizlere hizmet için bir telefonunuz kafidir.

İşlerinizde başarı ve huzurlu bir çalışma dileriz."

Ajansın yetkilileri, bu tanıtma yazılarından yanılıp bir tane de bizim gazetenin "patronuna" göndermişler. Herhalde yakında Aydınlık çalışanları da sendikalaşmaya kalkışırlar, böylece biz de bir müesseseye daha hizmette bulunuruz diye düşünmüşler.

Bizim "patron" da "bu galiba sizin servisi ilgilendiriyor" deyip getirdi, ajansı bize verdi.

Böylece biz de, şu Türkiye'deki akla gelmez nice meslekten birini daha öğrenmiş olduk.

Kanun kitaplarına bakarsanız, Türkiye'de sendika seçme özgürlüğü vardır. Her işçi istediği sendikada örgütlenebilir. Sendikal çalışmada bulunabilir. Öte yandan da "sendikaların işyerlerinde yetki almaması ve iş huzurunun bozulmaması için hizmet sunmayı" meslek edinmiş böyle ajanslar vardır.

Hangisinin daha etkili olduğuna varın siz karar verin.

Türk Metal Genel Başkanı:

ETİBANK GENEL MÜDÜRÜ SEYDİŞEHİR'DE YETKİNİN MADEN-İŞ'E VERİLMESİNE ÇALIŞIYOR

● Özbek sözleşmenin bitmesine daha 6 ay varken Maden-İş'e işyeri işçi komitesinde üyelik verildiğini söyledi

ANKARA (AA)

Türk Metal Sendikası Genel Başkanı Mustafa Özbek bir açıklama yaparak, Etibank Genel Müdürü Atilla Aybay'ın Seydişehir Alüminyum Tesislerinde Maden-İş Sendikasının yetki alması için çalıştığını öne sürdü.

Türk Metal üyelerine tehdit ve baskılar yapıldığını ve bu baskılara Etibank Genel Müdürünün de adının karıştığını söyleyen Mustafa Özbek, daha sonra özetle şöyle dedi:

"Soruyoruz: İşçi iradesi ve desteğinden yoksun TKP güdümündeki Maden-İş'e, toplusözleşme yetkimizin bitmesine daha 6 ay gibi bir zaman bulunmasına rağmen, İşçi Komitesinde nasıl üyelik verilebilir? Sırf makamını korumak için bu çirkin oyunları görmezlikten gelen Etibank Genel Müdürü Atilla Aybay sorumluluktan kurtulamaz"

İstanbul İli YSE Müdürlüğü Emanet Komisyonu Başkanlığından

Vilayetimiz hudutları dahilinde ve 1979 yılı icraat programında bulunan 800.000.-TL keşif bedelli Çatalca-Kabakça ve Silivri-Selimpaşa köyleri emanet içmesuyu inşaatı 6200 sayılı kanunun 34. maddesi gereğince 22. maddesi esasları dahilinde kapalı zarf usulü ile eksiltmeye çıkarılmıştır

1 - Eksiltme 21.8.1979 Salı günü saat 15.00 de YSE İl Müdürlüğü içmesuları yapım şefliğinde yapılacaktır.

2 - Bu işe ait eksiltme dosyası İl Müdürlüğü içmesuları Şefliğinde mesai saatleri dahilinde görülebilir.

3 - Bu işe talip olanlar 22500.TL geçici teminat yatırmış olmaları şarttır.

4 - Eksiltmeye girebilmek için aranan şartlar:

a) 1979 yılında vize görmüş ticaret ve sanayi odası vesikası.

b) En az keşif bedeli kadar içmesuyu inşaatına ait iş bitirme belgesi veya C grubundan müteahhitlik karnesi

5 - En son müracaat 15.8.1979 günü mesai saati sonuna kadar.

6 - Bu işe talip olanlar 20.8.1979 günü mesai saatlerinde emanet komisyonundan iştirak belgesi almaları şarttır.

7 - Zarfların ihale saatinden 1 (bir) saat önce komisyona verilmesi veya gönderilmesi şarttır.

8 - Postada gecikmeler, telgrafla müracaat kabul edilmez.

9 - Vekalet ve iş temliki kabul edilmez. İlan olunur.

(Basın: 18710-776)

Aldıkaçtılar işçilerinin aylardır çekmedikleri kalmadı, sersefil oldular. Maaşlarını, sosyal haklarını alamadılar, işten atıldılar, direniş yaptılar Sonunda bıçak iyice kemiğe dayanınca, kalkıp Genel Müdürlük binasını işgal ettiler. Resimde işçilerden bir grup, işgal ettikleri binanın içinde görülüyor. (Fotograf Aydınlık)

İşçiler Aldıkaçtılar Genel Merkezini işgal ettiler

● Aldıkaçtılar işçileri "Aylardır çektiğimiz yeter. Ev sahibimizin, bakkalımızın yüzüne bakamaz hale geldik" diyorlar

● 29 Haziranda fabrikayı kapatan işveren Aldıkaçtı'nın işçilere 2 maaş ve 2 ikramiye tutarında borcu var

İSTANBUL (ÖZEL)

Bundan bir süre önce kapatıldığı bildirilen Aldıkaçtılar Fabrikası işçileri haklarını alamadıkları için önceki gün Aldıkaçtılar'ın Genel Müdürlüğünü isgal ettiler.

İşveren Orhan Aldıkaçtı 20 Haziranda fabrikayı kapattığını sigortadaya ve Bölge Çalışmaya bildirdiğini söylemesine rağmen işçilere herhangi bir bildirim yapılmadı. 29 Hazirandan sonra da çalışmaya devam eden işçiler, önceki gün işyerine geldiklerinde, devam kartlarının kaldırıldığını ve yemek çıkarılmayacağını öğrendiler. Bunun üzerine haklarını almak için Genel Müdürlük binasını işgal ettiler.

7 aydır aynı sözleri dinlediklerini ancak beklemeye ve bekletilmeye tahammülleri kalmadığını söyleyen işçiler, "Durumumuz açıklığa kavuşmadan Genel Müdürlükten dışarıya bir adım bile atmayacağız" dediler.

Orhan Aldıkaçtı Kıbrıs Anayasasına ve 1961 Anayasasına imza koymuş. İşçiler buna daha çok öfkeleniyorlar. "Kendi yaptıkları yaşaları bile uygulamıyorlar. Bu ne biçim kanun adamı" dediler.

7 senedir bu fabrikada çalışan 45 yaşındaki Ahmet Güzelgün adlı işçi şöyle diyor:

"Karımın 4 bileziğini sattım şimdiye kadar. 40 gram altını 205 liradan bozdurduk. Oysa ölümlük dirimlik var bir kenarda kalsın diye almıştık. Ev sahiplerimizin, bakkalımızın yüzüne bakamıyoruz"

Genel Müdürlüğü işgal edenlerden 48 yaşındaki 2 çocuk babası Hasan Usta ise "Rüştü Aldıkaçtı ile konuştum. Adam, benim yüzde 8 hissem var. Beni ilgilendirmez" diyor. Anlaşılan bizi top gibi birbirlerine fırlatacaklar şeklinde konuşuyor..

İşçi temsilcisi Mehmet Bodur da şunu belirtiyor:

"Sabah dokuzdan beri bekliyoruz. Şimdiye kadar anlattıkları hep aynı. Ama yağma yok bu sefer kararlı geldik."

Hasan Usta anlatıyor hemen:

"Bize yarın gelin diyor. Aklı sıra o çıkıp gidecek. Ama bizim evlerimizde aylardır sıcak çorba kaynamıyormuş. Kimin umurunda."

Aldıkaçtılar firmasının 4 yıllık şoförü Mehmet Ergüncan da dertli. Fabrika kapatılınca o da işten atılmış. Haklarını almamış henüz. "Kelle koltukta 2-3 milyon lira taşırken iyiydik. Şimdi kapı dışarı. Beykoz'dan buraya gelmek için ceketimi sattım da geldim. Bu kadar haksızlık olur mu?" diyor.

Hatırlanacağı gibi Aldıkaçtılar işçilerinin durumu 7 ayı aşkın bir zamandır kamuoyunu meşgul ediyor. Sık sık işçilerin maaşlarını ödemeyen patronun şu anda fabrikada çalışan 174 işçiye 2 aylık maaş ve 2 ikramiye tutarında borcu var. İşçilerin alacaklarıyla ilgili olarak 6 ay önce açtıkları davadan ise henüz bir sonuç çıkmadı.

Sendikalaşma özgürlüğü için mücadele eden Kennedy Oteli işçilerinden bir grup.

Kennedy Otelinde direniş var

İSTANBUL (ÖZEL)

Taksim'de bulunan Kennedy Otelinde Turizm-İş Sendikasında örgütlendikleri için işverenin işten attığı işçiler direnişe başladılar.

İşçiler sendikalaşma mücadelesi verdikleri için 5 arkadaşlarının işveren tarafından işten atılması karşısında dirençli davranarak arkadaşlarını yeniden işe aldırdıklarını anlattılar. Ancak işverenin yaptığı "sendika çıksın noterden protokol yapalım" sözü üzerine kısa vadeli olarak uzlaştıklarını belirttiler. Bu uzlaşmadan sonra işverenin işyerini kapattığını ve 36 işçinin işine son verdiğini söylediler.

Kennedy Oteli işçileri işverenin esas amacının mücadeleyi kırmak olduğunu fakat mücadeleleri-nin yeniden işbaşı yapana kadar süreceğini vurğulayarak, işverenin yeniden bir başka isim altında ve başka işçilerle işyerini açmak istediğini açıkladılar.

İşverenin bu tutumunu yurdumuza turistlerin gelmesini engellediğini kaydeden işçiler "Bu uygulamalar Türkiye'ye gelen döviz kaynaklarını kurutuyor" dediler.

Mersin Soda'da işten ayrılan yokmuş!

ANKARA (THA)

Petkim-İş Genel Başkanı Mustafa Karadayı, önceki gün Ankara'da bir açıklama yaparak, Mersin Soda'da bir süre önce işbaşı yapan işçilerin işlerinden ayrılmadıklarını öne sürdü. Karadayı, işten ayrılanların, grev sırasında başka yerlerde iş bulup çalışanlar olduğunu belirtti. İşyerinde çalışma barışının olduğunu söyleyen Karadayı, işten ayrılmaların işyerindeki çalışma barışıyla bir bağlantısı olmadığını iddia etti. Karadayı, Mersin Şube yönetiminin görevinden istifa etmediğini de ileri sürdü.

İSTANBUL İLİ DAİMİ ENCÜMENİNDEN

1—Kartal Öğretmen Zekeriya Güçer İlkokulu ek inşaatının 6.000.000 lirası 1979, kalanı 1980 Mali Yılı bütçelerinden karşılanmak suretiyle 10.645.000 lira çevresinde yaptırılması. İlk teminatı 319.350 liradır.

2— Bakırköy Mustafa Pars 12 derslikli ilkokul inşaatının 3.000.000 lirası 1979, kalanı 1980 Mali yılı bütçelerinden karşılanmak suretiyle 9.507.808,40 lira çevresinde yaptırılması. İlk teminatı 285.235 liradır.

3— Kartal Cevizli Orhantepe (Dragoz) 10 derslikli ilkokul inşaatının 5.000.000 lirası 1979, kalanı 1980 Mali yılı bütçelerinden ödenmek kaydı ile 9.190.000 lira çevresinde yapımı. İlk teminatı 275.700 liradır.

4— İlimiz dahilinde yeni açılacak ilkokulların gereksinimi olan 500 adet sınıf dolabı, 500 adet sınıf öğretmen kürsüsü ile 2000 adet (500 takım) sınıf askılığının 8.045.000 lira çevresinde alımı. İlk teminatı 241.350 liradır.

5— Gaziosmanpaşa Cebeci köyü 7 derslikli 50 yıl ilkokul inşaatının 3.500.000 lirası 1979, kalanı 1980 Mali yılı bütçelerinden ödenmek kaydı ile 7.142.153,93 lira çevresinde yapımı. İlk teminatı 214.265 liradır.

6— İlimiz İstanbul yakası ilkokullarına dağıtılmak üzere gerekli 2000 adet sıra-bankın 5.660.000 lira çevresinde alımı. İlk teminatı 169.800 liradır.

7— İlimiz Beyoğlu ilçesi ilkokullarına dağıtılmak üzere gerekli 2000 adet sıra-bankın 5.660.000 lira çevresinde alımı. İlk teminatı 169.800 liradır.

8— İlimiz Anadolu yakası ilkokullara dağıtılmak üzere gerekli 2000 adet sıra-bankın 5.660.000 lira çevresinde alımı. İlk teminatı 169.800 liradır.

9— Bakırköy Büyükhalkalı 5 derslikli ilkokul inşaatının 3.500.000 lirası 1979 kalanı 1980 Mali yılı bütçelerinden ödenmek kaydı ile 5.300.076.90 lira çevresinde yapımı. İlk teminatı 159.003 liradır.

10— Fatih Emin Ali Yaşin ilkokulu ilave kat inşaatının 2.000.000 lirası 1979, kalanı 1980 Mali yılı bütçelerinden ödenmek kaydı ile 3.888.342,72 lira çevresinde yapımı. İlk teminatı 116.651 liradır.

11— Gaziosmanpaşa Taşoluk köyü 5 derslikli ilkokul ikmal inşaatının 1.500.000 lirası 1979, kalanı 1980 Mali yılı bütçelerinden ödenmek kaydı ile 3.369,825 lira çevresinde yapımı. İlk teminatı 101.095 liradır.

Keşif bedelleri ile ilk teminatları yukarıda yazılı işler... 14 Ağustos 1979 salı günü saat 15.00'de Sultanahmet Yerebatan Caddesindeki Özel İdare binasında, toplanan Daimi Encümende 222 ve 2490 sayılı yasanın 31. maddesi uyarınca ayrı ayrı kapalı zarf suretiyle ihale edilecektir. Şartnameleri Bayındırlık ve Milli Eğitim Müdürlüğünden alınacak İl Daimi Encümen kaleminde görülebilecektir.

İsteklilerin,

1—İlk teminat makbuz veya mektubu (bloke çek kabul edilmez)

2— 1979 Mali yılı Ticaret Odası vesikası,

3— İlk tesis araçları dışında diğer işler için şartnamelerindeki kayıtlar uyarınca eksiltmeden üç gün evveline kadar (tatil günleri hariç) il makamına müracaatla almış oldukları yeterlik belgeleri,

dahil olmak üzere hazırlayacakları kapalı zarflarının ihale günü saat 14.00'e kadar İl Daimi Encümenine vermeleri lazımdır.

(Basın: 18379 —773

Karabük'te bir lokal tarandı, bir CHP üyesi öldü

● Adana'da bir diş teknisyeni öldürüldü

● Siverek-Hilvan karayolunda posta arabasını soymak isteven 5 kişi jandarma ile çatışarak kaçtı

HABER MERKEZİ

Karabük İlçesi 200 Evler semtindeki bir dernek lokali dün sabaha karşı komandolar tarafından tarandı. Lokalde oturanlar arasında panik yaratan tarama olayında Ahmet Kılıç ve Sezai Yalçın adlı yurttaşlar tabanca kurşunları ile çıkan kargaşada da 7 kişi çeşitli yerlerinden hafif şekilde yaralandılar. Hastaneye kaldırılan yaralılardan Terzi Ahmet Kılıç kurtarılamayarak öldü. Ahmet Kılıç'ın Karabük CHP İlçe örgütü üyesi olduğu öğrenildi.

ADANA'DA

Adana Kışla Caddesinde Diş Teknisyeni Ertuğrul Aktoros iki kişinin açtığı ateş sonucu öldürüldü. Olayla ilgili soruşturmanın sürdüğü bildirildi.

POSTA ARABASINI SOYMAK İSTEYEN BEŞ KİŞİ JANDARMAYLA ÇATIŞARAK KAÇTI

Siverek-Hilvan karayolunda posta arabasını soymak isteyen silahlı beş kişi, devriye gezen jandarmalara ateş açtılar.

Siverek-Hilvan-Urfa seferini yapan ve posta kolilerini taşıyan kamyon, önceki gün Tezharap köyü ile Hububat çiftliği arasında silahlı beş kişi tarafından durduruldu. Bu arada Urfa-Siverek karayolunda devriye gezen jandarmaların "dur" ihtarına otomatik silahlarla karşılık verilmesi üzerine silahlı çatışma başladı.

Jandarmalarla silahlı çatışmaya giren soyguncular, posta kolilerini alamadılar, ancak karanlıktan istifade ederek kaçmayı başardılar

Yetkililer, silahlı beş kişinin kimliklerinin belirlendiğini ve kısa zamanda yakalanmaları için çalışıldığını bildirdiler.

MİHALIÇÇIK ÜGD BAŞKANI TUTUKLANDI

Eskişehir Mihalıççık İlçesinde önceki gün TÖB-DER, Kültür Derneği ve bir lokantayı basanlar arasında bulunduğu belirlenen Mihalıççık ÜGD Başkanı Nazmi Sağdilek ve dokuz arkadaşı yakalanarak tutuklandı.

BOMBALI PANKART TREN SEFERLERİNİ AKSATTI

Pendik Haydarpaşa hattı üzerindeki Güzelyalı banliyo istasyonuna bombalı pankart asılması nedeniyle dün banliyo trenleri ile Ankara ve Adapazarı trenleri bir saati aşkın rotar yaptı.

Seferlerin aksaması nedeniyle trenler Pendik Haydarpaşa demiryolu üzerinde yığılmalar meydana getirdi. Pankartın polis tarafından indirilmesinden sonra seferler normala döndü.

SAMSUN'DA

DEV—GENÇ ve TÜSDER şubelerinin bulunduğu binaya dün saat 01.00 sıralarında patlayıcı madde atıldı.

Binanın balkonuna kimliği bilinmeyen kişilerce atılan patlayıcı binada maddi hasara yol açtı. Çevre binaların da camlarının kırıldığı pat-lama sırasında ölen ya da yaralanan olmadığı bildirildi.

İSTANBUL'DA BİR KİŞİ BIÇAKLANARAK ÖLDÜRÜLDÜ

İstanbul Silahtarağa Ordu Caddesinde sağ görüşlü olduğu ileri sürülen Mehmet Alus adlı bir kişi bıçaklanarak öldürüldü.

Ağır yaralı olarak SSK Hastahanesine kaldırılırken yolda ölen Mehmet Alus'un karnından bıçaklandığı ve barsaklarının parçalanması sonucu öldüğü öğrenildi.

TÖB-DER KURŞUNLAYAN KOMANDO TUTUKLANDI

Balıkesir TÖB-DER binasına tabanca ile ateş ettiği ve bir kişinin yaralanmasına neden olduğu gerekçesiyle gözaltına alınan Veli Bozkurt adlı sağ görüşlü sanık Balıkesir Nöbetçi Sulh Ceza Mahkemesince tutuklandı.

Sanığa silah sağladığı iddiasıyla gözaltına alınan Atalay Çakır ise sorgusunun bitiminden sonra serbest bırakıldı.

KONYA EREĞLİ

Konya Ereğli Yeni Zengen Köyünde Tahir Yurttaş'a ait Shell bayiine çarşamba günü saat 02.00'de bomba atıldı. Maskeli şahısların silah tehdidi ile petrol bayinin lokantacısı içeriye sokuldu ve içeride fitilli olan ve dinamit olduğu tahmin edilen bir bomba o esnada uyumakta olan mal sahibinin oğlu Faruk Yurttaş'ın üzerine atıldı. Gürültüye uyanan yurttaş kendini dışarıya atarak mutlak bir ölümden, hafif yara alarak kurtuldu. Petrol bayine aynı anda TKP/ML-TİKKO imzalı bir mektup bırakıldı.

ASKERİ YARGITAY ONAYLADI

İstanbul Sıkıyönetim Mahkemesinin sol görüşlü bir kişiyi öldürmekten hapis cezasına çarptırdığı MHP'li komando Veli Can Oduncu ile siyasal amaçlı olarak dört yeri bombalamaktan hüküm giyen MHP'li komando Mustafa Baki Gülcan'ın hapis cezalarına ilişkin kararlar Askeri Yargıtayca onaylandı.

Sol görüşlü Erol Doğan'ı öldürmekten sanık olarak yargılanan Veli Can Oduncu, İstanbul Sıyönetim Mahkemesince 16 yıl 8 ay, çeşitli tarihlerde dört ayrı yeri bombalamaktan yargılanan komando Mustafa Baki Gülcan da 8 yıl hapis cezasına çarptırılmıştı.

İstanbul Sıkıyönetim Askeri Mahkemesinin bir süre önce verdiği bu kararlara yapılan itirazlar Askeri Yargıtayca kabul edilmedi ve hapis cezaları onaylandı.

DİĞER OLAYLAR

VAN'DA Bahçevan Mahallesinde önceki gece sabaha karşı duvarlara yazı yazan Naci Yıldız ve Hayati Yıldız, polisle girdikleri silahlı çatışma sonucu yakalandılar. Gözaltına alınan sanıkların üzerinde bir tabanca, 2 şarjör ve DEV—GENÇ yazılı şablon ele geçti.

KONYA'DA Hadim ilçesine bağlı Taşkent bucağında önceki gece duvarlara slogan yazan 5 kişi yakalandı. Gönderildikleri mahkemede ilk sorgularından sonra tutuklanan sanıkların , Mehmet Erden, Lütfü Karagülle, Gürsel Doğan, İbrahim Gönül ve Galip Özçelik olduğu bildirildi.

İlgin İlçesinde MHP binasına patlayıcı madde atan kişinin Ali Çetin olduğu belirlendi. Halen kaçak bulunan Çetih'in evinde yapılan aramada 7.65 çapında bir tabanca ile üç adet yabancı mermi ele geçirildi.

URFA'DA Birecik İlçesinde polis 12.AC.298 plakalı otomobilde yaptığı aramada, çok sayıda "Kürdistan Halkımıza" başlıklı bildiri ele geçirdi. Bildirilerle ilgili olarak Mahmut, İbrahim, Seydi ve Mehmet Karataş adlı kardeşler gözaltına alındı.

Bingöl'de ortalıkta dolaşan MHP'li katil yakalanmıyor

BİNGÖL (ÖZEL)

25 Kasım 1978'de Bingöl'de Hasan Sevim adlı yurttaşı öldüren MHP'li katil Selim Vural halen elini kolunu sallayarak dolaşıyor

Cinayetten hemen sonra Genç kazasında görülen katil komandonun yakalanmasını isteyen halk polise haber verdi. Ancak ihbarı alan Genç Emniyet Komisері Fuat Yüksel ve polis memuru Ali Bezek katil komandonun kaçmasını sağladılar. O günden bugüne kadar bir türlü yakalanamayan katil komando Selim Vural, halen Genç sürdürdü: Çanakçı, Koçsırtı, Dilektaşı, ve Şenbegan köylerinde boynunda dürbünü ve belinde 14'lü tabancasıyla serbestçe dolaşmaktadır.

Apocular K.Maraş'ta karışıklık yaratmaya çalışıyor

● Zeki Ön'ü öldürdüklerini söyleyen Apocuyu köylüler döverek köylerinden kovdular

KAHRAMANMARAŞ (ÖZEL)

Pazarcık İlçesinin Maksuduşağı, Topaluşağı ve Kirni köylüleri karışıklık çıkarmak isteyen Apocuları döverek köylerinden attılar.

Maksuduşağı köyüne gelen Apocular köylülere baskı yaparak zorla düşüncelerini benimsetmeye çalıştılar. Köylüler, üzerlerinde tahakküm kurmaya çalışan bu çeteye haddini bildirdi. Birkaç Apocu dövülerek köyden atıldı.

Pazarcık'ın Topaluşağı köyünün Yeniobasından olan Ali Köylüce adlı Apocu Topaluşağına gelerek Zeki Ön'ü kendilerinin öldürdüğünü söyleyip övünürken bir yandan da Türkiye İşçi Köylü Partisi Pazarcık İlçe Başkanı Yusuf Uçar ve aynı Partinin Maraş İl Başkanı Haydar Güngör'ü de öldüreceklerini söylemesi üzerine köylüler başlarını Ali Köylücenin çektiği Apoculara iyi bir ders verdiler.

Yine Pazarcık'ın Kirni köyünde karışıklık çıkarmak isteyen Apocuları halk döverek köyden dışarı attı. Halkın kendilerine karşı bu tutumunu gören Apocular ne yapacaklarını şaşırdılar.

Öte yandan Apocuların Maraş ve Pazarcık'a, Urfa ve Adıyamandan militanlar getirdikleri tespit edildi. Getirilen Apocu militanların gezici katiller olduğu ve gruplar halinde dolaşmaları dikkati çekti. Bunlardan bir grup Maraş'ın Yürükselim Mahallesine yerleşti.

GAZETEMİZİN DAĞITIMINI ENGELLİYORLAR

26 Temmuz günü Haydarlı köyü yakınlarında bu çete, Aydınlık gazetesinin dağıtımını yapan Gameda şirketine ait gazete arabasının yolunu kesti. Arabadaki Aydınlık gazetelerini aldılar ve şoförü ölümle tehdit ettiler. Bu nedenle Kahramanmaraş'a iki gündür Aydınlık gazetesi gidemedi. Kahramanmaraş davasındaki gelişmeleri ayrıntılarıyla halka yansıttığı bir dönemde Apocuların, Aydınlık ve TİKP'ye saldırması halkın bu çetenin gerçek yüzünü görmesine yardımcı oldu.

DEVRİMCİLERİ ÖLDÜRMEYE DEVAM EDECEKLERMİŞ

Apocular, 30 Temmuz günü Pazarcık'ta iki ayrı bildiri dağıttılar. Bildirilerini korku içinde ayakkabıların içlerine ve taşların altlarına koydular. Bildirilerin birisinde "Kürdistan İşçi Partisini" kurduklarını, diğerinde de devrimcileri öldürmeye devam edeceklerini söylüyorlardı.

Apocuların karanlık faaliyetleri ve ortalıkta silahla dolaşmaları halkı tedirgin ediyor. Halk, yetkilileri bu cinayet şebekesine karşı önlem almaya çağırıyor.

Sivas Cezaevinden kaçan bir kişi, adam öldürdükten sonra yeniden yakalandı

ANKARA (ÖZEL)

Ankara Emniyet Müdürlüğü birinci sube polislerinin durumundan şüphelenerek yakaladıkları Ünal Polat'ın Sivas cezaevinden kaçtığı, Niksar'a gidip adam öldürdüğü ve saklanmak için Ankara'ya geldiği bildiriliyor.

Ünal Polat'ın Niksar'da şiddet olaylarına karışma, patlayıcı madde atma, adam yaralama suçlarından Sivas cezaevinde yatarken, bir süre önce cezaevinden kaçtığı Niksar'a giderek Duran adında bir kişiyi öldürdüğü ve saklanmak için Ankara'ya geldiği sorgulama sırasında meydana çıktı. Emniyet Müdürlüğü Ünal Polat'ın üzerinden üç ayrı kimlik çıktığını bildirdi.

Malatya'da bir MHP'li, bir kızı iğfal etti, doğan çocuğu da boğazlıyarak kanala attı

MALATYA (ÖZEL)

Çarmuzu semtinde bir kızı evlenme vaadiyle kandırarak iğfal eden ve Malatya'da çeşitli olaylara karışan komando Ali İhsan Avşar, tutuklandı.

MC döneminde Tekel fabrikasına işçi olarak alınan ve fabrikada, azılı bir MHP'li olarak bilinen Avşar, sendikanın MHP'liler tarafından ele geçirilmesi için aktif olarak çalıştı. Bu arada işçilere de çeşitli baskılar uyguladı. Fabrikada MHP'nin oymak ve oba örgütleyicisi görevini de yüklenen Avşar, şube başkanlığını MHP İl Yöneticisi Mehmet Kızılcı'nın yaptığı, Tek Gıda-İş Sendikası 1 nolu, şubesinin iş yeri temsilciliğini yapıyordu.

Malatya Belediye Başkanı Hamit Fendoğdu'nun öldürülmesinden sonra meydana gelen tahribat ve yağma olaylarına aktif olarak katılan Avşar, olaylar sırasında yakalanarak gözaltına alındı. Bu arada Avşar ve bazı MHP'lilerin olaylara katılmak için bir gün önceden iş yerinden izin aldıkları belirtildi.

MHP'nin aktif militanlığını yapan komando Ali İhsan Avşar, bu arada yetim bir kızı evlenme vaadiyle kandırarak iğfal etti. Bu ilişki sonucu doğan çocuğu boğarak kanala atan Avşar, evli ve dört çocuk babasıdır.

26 Temmuz günü yakalanarak tutuklanan ırz düşmanı MHP'li komando Malatya Cezaevine kondu. Avşar tutuklu bulunduğundan bu yana raporlu olarak görülüyor. Raporu temin edenlerin sendika yöneticileri olduğu belirtildi.

Kongre Uzlaştırma Kurulunda tartışmalar sürüyor

ABD' nin Türkiye' ye 50 milyon doları bağış mı, kredi mi olarak vereceği belli olmadı

●50 milyon dolarlık ek askeri yardımın şekli konusunda Senatonun ve Temsilciler Meclisinin görüşleri farklı

ANKARA (ÖZEL) ABD'nin Türkiye'ye yapacağı 50 milyon dolarlık ek askeri yardımın kredi şeklinde mi, yoksa bağış olarak mı verileceği henüz karara bağlanamadı. ABD Senatosu ve Temsilciler Meclisinde konuyla ilgili olarak kabul edilen farklı metinlerin bağdaştırılması için toplanan Kongre Uzlaştırma Komisyonunda gerek senatörlerin, gerekse Temsilciler Meclisi üvelerinin kendi metinleri üzerinde ısrar ettikleri belirtildi.

Türkiye'ye yapılması düşünülen 50 milyon dolarlık ek askeri yardımla ilgili tasarı Amerikan Senatosunda onaylanırken, yardımın bağış biçiminde verilmesi kararlaştırılmıştı. Ancak, Temsilciler Meclisinde daha sonra yapılan oylamada tasarının Senatoda kabul edilen biçimi reddedilmiş, yardımın borca dönüştürülmesi istenmişti.

Kongre Uzlaştırma Kurulunda önceki gün yapılan tartışmalar sonuç vermedi ve komisyon bir karara varamadan dağıldı. Komisyon üyelerinin ilerde yeniden toplanarak konuyu ele almaları bekleniyor.

30 MİLYON DOLARLIK İNGİLİZ KREDİLERİNE İLİŞKİN GÖRÜŞMELER TAMAMLANDI

OECD çerçevesinde Türkiye'ye taahhüt edilen devlet kredileri arasında yer alan 30 milyon dolarlık İngiliz kredisinin kullanılış biçimine ilişkin görüşmeler tamamlandı.

İngiltere'nin Türkiye'ye yapacağı yardımın koşullarını belirleyen anlaşma Ağustos ayının ilk yarısı içinde Ankara'da imzalanacak.

Kredinin vadesinin 25 yıl, faiz oranının yüzde 6 olduğu belirlendi.

İslam Kalkınma Bankasının verdiği kredi ile Irak' tan petrol alınacak

İslam Kalkınma Bankasından alınan 30 milyon dolar kredi ile Irak'tan 250 bin ton ham petrol alınacağı ve bunun önümüzdeki günlerde İpraş Rafinerisine geleceği öğrenildi.

Bu konuda gerekli girişimin yapıldığı ve Irak'tan alınacak petrol konusunda görüş birliği sağlandığı bildirildi.

İslam Kalkınma Bankası, geçtiğimiz haziran ayı içerisinde Türkiye'ye ham petrol alımı için 30 milyon dolar vermeyi kabul etmiş ve gerekli anlaşma TPAO, Merkez Bankası ve İslam Kalkınma Bankası arasında temmuz ayında imzalanmıştı.

İslam Kalkınma Bankasından alınan kredi faizsiz olup, dokuz yıl içerisinde geri ödenecek.

Bengladeş ile imzalanan ekonomik ve teknik işbirliği anlaşması onaylandı

ANKARA (ÖZEL) Türkiye hükümeti ile Bengladeş Halk Cumhuriyeti arasında Dakka'da imzalanan ekonomik ve teknik işbirliği anlaşması onaylandı.

Anlaşmanın amacı, her iki ülke halkının refahına katkıda bulunacak ekonomik ve teknik işbirliğini geliştirmek ve güçlendirmek için gerekli her türlü önlemin alınması olarak belirleniyor.

Lusaka' da konuşan

Kipriyanu: iki toplumu yalnız bırakın, mesele kısa zamanda çözülür

LEFKOŞE (ÖZEL) Kıbrıs Rum Toplumu Lideri Kipriyanu'nun Vekili Alekos Mihailidis dün BM Genel Sekreterinin Kıbrıs Özel Temsilcisi Galindo Pohl'ü kabul ederek bir süre görüştü.

Özel temsilci Galindo Pohl, Rum tarafına, Denktaş'ın, görüşmelerin yeniden başlatılmasına ilişkin görüşlerini iletti. Alekos Mihailidis görüşmelerle ilgili olarak Kıbrıs Rum tarafının görüşlerini anlattı ve görüşmelerin 19 Mayıs anlaşması uyarınca yeniden başlatılması için BM'nin çabalarını yoğunlaştırması gerektiğini belirtti.

Alekos Mihailidis, Rum tarafının görüşlerinin yazılı olarak görüşmeci Yuannidis tarafından Özel Temsilci Galindo Pohl'a iletileceğini de bildirdi. Bu amaçla Alekos Mihailidis önceki iki gün, üstüste Yuannidis ve diğer Rum ilgilileriyle görüştü. Mihailidis konuyla ilgili olarak parti liderleriyle de görüşmeler yaptı.

Hükümet sözcüsü, çeşitli devletlerin hükümetlerine de Rum tarafının cevabı hakkında bilgi verileceğini ve yazılı metnin BM Genel Sekreteri Kurt Waldheim'a iletildikten sonra basına açıklanacağını bildirdi.

YORUM — Hem suçlu hem güçlü

Uluslararası Para Fonu (IMF) geçtiğimiz gün Türkiye ile varılan stand-by anlaşmasının esaslarını açıkladı.

Açıklamanın ilk bölümlerinde Türkiye'nin IMF kaynaklarından ne miktarlarda yararlanacağı yer alıyor. Daha sonraki bölümlerde ise Türkiye ekonomisinin içine düştüğü güçlükler ve bu güçlüklerin nedenleri sıralanıyor. Sonuçta da IMF'nın önerileri sonucu hazırlanan "ekonomiyi güçlendirme programı"nın, başarılı olabileceği belirtiliyor.

Bizim üzerinde durmak istediğimiz bölüm daha çok, ekonominin içinde bulunduğu güçlükler ve nedenleri konusunda IMF'nin düşündükleri.

IMF açıklamasında şöyle deniliyor:

"1978 yılında hükümet, iç harcamaları denetleme ve dışsatımlarla tasarrufları artırmaya yönelik bir istikrar programı benimsemiştir. Fakat bu program 18 ayda bir takım etmenler nedeniyle sekteye uğramıştır. Bu etmenlerin başında da ticaret koşullarında kötüye gidiş ve özellikle uluslararası petrol ve sınai madde fiyatlarındaki artış ile ülke dışındaki mali kaynak arama çabalarında karşılaşılan güçlükler gelmektedir."

Meselenin düğüm noktası da budur: Dövize dayalı ekonomi sanayi malları fiyatlarında ve petrol fiyatlarındaki artışlar.

Şimdi IMF, bu sayılan meselelerde kendi parmağı yokmuşçasına, bir kenara çekilmiş ders veriyor.

Sormak lazım, Türkiye ekonomisinin dövize dayalı bir ekonomi olmasında, petrole bağımlılıkta ve sınai ürün fiyatlarındaki olağanüstü artışlarda kimin payı var?

Türkiye, bilindiği gibi, 2. Dünya Savaşından sonra, özellikle de 1950'lerden sonra ABD ve ABD'nin denetiminde olan IMF, Dünya Bankası gibi kuruluşların dümen suyunda bir politika izledi. 1950'lerden sonra "kalkınma" stratejisinin temeli borçlanmaya ve kredilere dayandırıldı. IMF ve Dünya Bankası gibi mali kuruluşların belirlediği şartlar doğrultusunda alınan krediler ve borçlar emperyalistlerin öngördüğü yatırımlarda kullanıldı. Bu yatırımlar verimsiz veya ancak uzun vadede sonuç alabilir nitelikteydi. Bir bölümü ise küçük bir azınlığın lüks tüketimine yönelikti. Hammadde, ara malı, yedek parça ve teknoloji açısından dışa bağımlılığı ve sürekli dışalımı zorunlu kılıyordu. Ayrıca, Türkiye, proje kredileri ile sağladığı malzeme ve teçhizat için de dünya serbest piyasa fiyatlarının çok üzerinde döviz ödemek zorunda kalmıştır.

Önemli yatırımların hemen tümünün büyük ölçüde dış kredilere bağlanması yüzünden borç yükü alabildiğine artarak bugünlere gelindi. Dövize dayalı ekonominin çarklarını işletebilmek için kısa vadeli banker kredilerine başvurarak daha da büyük borç yüklerinin altına girildi. Bunların toplamı milyarlarca doları buldu. Bilindiği gibi bu borçların ertelenmesi ve yeni bir ödeme takvimine bağlanması için çalışmalar hâlâ sürüyor. Emperyalist mali kuruluşların belirlediği dış kredilere dayalı ekonomik büyüme, emperyalizme bağımlılığı da güçlendirdiği için şimdiki döviz-ithalat-üretim darboğazı ortaya çıktı, enflasyon oranı yüzde 50'nin üzerine çıktı.

Yine emperyalist kuruluşların çizdiği stratejilere göre, ulaşımdan enerjiye, tüketimin çeşitli alanlarına kadar petrole dayalı bir yol izlendi. Karayolu politikası, fuel-oile dayalı enerji santralleri, ısıtmada fuel-oil kullanımı gibi uygulamalar sonunda, 1979 yılına gelindiğinde Türkiye dışsatımdan sağladığı dövizin tümünü petrol ve petrol ürünlerinin dışalımında kullanmak zorunda kaldı.

Bu arada dünya piyasalarında sürekli artış gösteren sanayi ürün fiyatlarına da değinmek gerekir. Üçüncü Dünya ülkelerinin yürüttüğü Yeni Uluslararası Ekonomik Düzen mücadelesi ve ekonomilerinin yapısından kaynaklanan çürüme emperyalist ülkeleri büyük güçlükler içine soktu. Emperyalistler, artan enflasyonun, dış ticaret açıklarının vb. nin acısını Üçüncü Dünyadan çıkarmak için sanayi ürünleri fiyatlarına büyük ölçülerde zam yaptılar. Bunun sonucu olarak da ara malı ve yatırım malı ithal etmek zorunda kalan Üçüncü Dünya ülkeleri güçlüklerle karşılaştılar.

Şimdi bütün bu gerçekler ortada dururken, IMF, bu durumdan kendisi sorumlu değilmiş gibi, bunlar Türkiye'nin başına göktan zembille düşmüş gibi açıklamalar yapıyor.

Ali Topuz: "Milliyetçi geçinenlerin imal ettikleri bomba kendi ellerinde patladı"

MERİH ÇOLAKOĞLU AYDIN'DAN BİLDİRİYOR

Köy İşleri ve Kooperatifler Bakanı Ali Topuz Manisa'da yaptığı konuşmada "Milliyetçi geçinenlerin imal ettikleri bomba kendi ellerinde patladı." dedi.

Manisa'nın Kavaklıdere köyünde kalabalık bir halk topluluğu önünde konuşan Ali Topuz şunları söyledi.:

"Ülkemizde barıştan hoşlanmayan gruplar var. Bir kısmı sağcı, bir kısmı solcu sloganları seçmişler. Pusu kurup, suçsuz insanların üzerine kurşun yağdırıyorlar. Bunlar solcu olamazlar.

"Birtakım partiler, dernekler, sendikalar anarşiyi körüklemekte, hatta bilfiil yönlendirmektedirler. Daha geçenlerde milliyetçi geçinen bir sendikanın yöneticileri kendi binalarında bomba imal edip silahlı çete kurmaktan tutuklandılar. Milliyetçi geçinenlerin nasıl açığa çıktığını hep birlikte gördük. Türkiye'ye faşizmi sokmak isteyenler başaramayacaklardır. Bunlardan hesap soracağız. AP'li, MSP'li, CHP'li, MHP'li yurttaşlarım, hepinize parti ayrımı gösetmeksizin sesleniyorum. Gerçek milliyetçilik nedir? Türkiye'de anarşinin son bulmasını istemek, Türkiye'nin bağımsızlığını sağlamak, kendi öz kaynaklarıyla gelişmesini sağlamaktır. Bunu hep birlikte değerlendirmek gerekir. Bunu gerçekleştirmek için birleşmeliyiz."

Yüksek Askeri Şura toplandı

Ecevit, ordu siyasal istikrarın güvencesidir, dedi

ANKARA (ÖZEL) Başbakan Bülent Ecevit Yozgat gezisinin programında değişiklik yaparak dün Askeri Şuranın açılış toplantısına katıldı. Ecevit, toplantıda yaptığı konuşmada, ordunun siyasal istikrarı sağlamadaki önemi üzerinde durdu.

Çok partili rejimlerde siyasal iktidarın zaman zaman değiştiğini söyleyen Ecevit, konuşmasını şöyle sürdürdü:

"Bu değişikliklerin siyasal istikrarsızlığa, yönetimde aksaklık ve duraklamalara yolaçmasını önlemek ve halkın devlet yönetimine güvenini sürekli kılabilmek yaşamsal önem taşır.

"Türk devlet yapısı içinde bugereksinmeyi geleneksel olarak en iyi karşılayan kuruluş Silahlı Kuvvetlerimizdir. Özlük hakları bakımından, terfi, atama ve emekliye ayırma işlemleri bakımından Türk Silahlı Kuvvetlerinin, yasalara ve köklleşmiş geleneklere dayanan sağlıklı bir iç düzenvardır. Bu iç düzen, siyasal iktidar değişiklikleri süresince Silahlı Kuvvetlerin görevini istikrarlı biçimde ve huzur içinde yapabilmesini, her türlü kayırmanın ve haksızlığın mümkün olan en ileri ölcüde önlenmesini güvence altına almaktadır"

Başbakan Ecevit, konuşmasının daha sonraki bölümünde Ordudaki "iç düzenin işleyişinin ordu disiplinini pekiştirici olduğu kadar demokratik kurallara da çok uygun olduğunu" söyledi.

Yüksek Askeri Şuranın dün başlayan ve 6 Ağustosa kadar sürecek olan toplantısında, bir üst rütbeye yükselecek general ve amirallerle, general ve amiralliğe yükselecek albayların durumu görüşülüyor. Kadrosuzluk nedeniyle emekliye ayrılacak olanlar da bu toplantıda belirlenecek.

Bolu yakınlarında trafik kazası: 8 ölü

BOLU (THA) Bolu Tatava köyü mevkiinde meydana gelen trafik kazasında 8 kişi öldü, 13'ü ağır olmak üzere 23 kişi yaralandı. Kazada yaralananlar Bolu Devlet Hastanesine kaldırıldı.

Dün Tatava köyü yakınlarında Özcan Topçu yönetimindeki 38 DR 404 plakalı Ankara'dan İstanbul'a gelen otobüs ile, aksi istikamete gitmekte olan 34 VE 153 plakalı taksi çarpıştı. Çarpışma sonucu yoldan çıkan otobüs 4 takla attı, taksi ise tamamen hurda haline geldi. Takside bulunan 3 erkek, 3 kadın ve bir çocuk olay yerinde öldüler. Takla atan otobüsün şöförü de olay yerinde öldü. Otobüste 13 ağır olmak üzere 23 kişi de yaralandı. Yaralılar Bolu Devlet Hastanesine kaldırıldı. Ölenlerden otobüsün şöförü Özcan Topçu ve takside bulunan Vasfi Uğur'un kimlikleri tespit edilebildi. Diğer ölenlerin ise kimlikleri tespit edilemedi.

Başbakan ve Bakanlar seçimden önce son temellerini attılar

HABER MERKEZİ

Seçim yasağı başlamadan hemen önce Başbakan Bülent Ecevit Yozgat'ın Boğazlayan ilçesinde 1976 yılında programa alınan Uzunlu Barajının temelini attı.

Ayrıca dün Orman Bakanı Vecdi İlhan Çanakkale'de, Gümrük ve Tekel Bakanı Tuncay Mataracı Rize'de, Ulaştırma Bakanı Güneş Öngüt Malatya'da ve Yerel Yönetim Bakanı Mahmut Özdemir İstanbul'da temeller attılar. Uzunlu Barajının temel atma töreninde bir konuşma yapan Ecevit barajın 78 bin dönüm arazinin sulanmasını ve 14 bin dönüm arazinin taşkından korunmasının sağlanacağını söyledi. Orta Anadoluyu bir temel ve ağır sanayi bölgesine dönüştüreceklerini söyleyen Ecevit önümüzdeki dönem Yozgat'ta büyük bir Döküm fabrikasıyla dövme tesislerinin kurulması projesinin hazırlandığını da ifade etti..

KAYIP — Gümrük ve Tekel Bakanlığından almış olduğum kimliğimi kaybettim. Hükümsüzdür.
Ahmet KAYHAN

açıkça — DOĞAN YURDAKUL

Halkın teferruatı

Ecevit, "sırtımızdan atacağız" dediği halde bir türlü atamadığı keneyi seçim meydanlarında karşısında görünce sinirleniyor. Sanki onları CHP hükümetinin bakanları devlet dairelerine doldurmamış, sanki bizzat bazı CHP kodamanları TKP'sini, sahte solcusunu besleyip büyütmemiş, bazı örgütlerini sahte solculara hediye etmemiş.

Konya Ereğli'de Ecevit konuşurken bir grup, "faşist diktatörlüğe son" diye bağırıyor.

Ecevit de "Halkın kendi dilinde halkın teferruatı dediği bu grupların kendilerine Halkın Kurtuluşu dediklerine bakmayın, bunlar bu tutumlarıyla faşizme hizmet ediyorlar" diyor.

Ecevit'in, sahte solculara, hem de "sahte sol" deyimini kullanarak tavır alması olumlu bir gelişme ama, yetmez. Bu sözlerin benzerleri daha önce de söylenmişti. CHP ve hükümet, Rus uşaklarından elini çekmedikçe, seçim meydanlarında bu "parazitleri" bu "keneleri" karşısında daha çok görecektir.

Biz burada başka bir konunun üstünde durmak istiyoruz. Halkın teferruatının bugünkü Türkiye şartlarında attığı "faşist diktatörlüğe son" sloganı üzerinde.

Sıkıyönetim ilan edildiği zaman halkın 49 çeşit teferruatı hepbir ağızdan bir yaygara tutturdular. "12 Mart geri geldi, bu sıkıyönetim MHP'nin Sıkıyönetimidir (!)"

Bu teferruatın Doğu Berlin'deki ağababası İsmail Bilen ise Bizim Radyo'dan "12 Mart gelmiştir, Sıkıyönetime hücum, savaş örgütleri kurun" emrini yayınlamıştı.

Doğu Berlindekiler Brejnev'in direktifiyle oturup kalktıkları için, Sıkıyönetime Rusya'nın "zayıf halka" teorisini uygulamaya çalıştılar. Bu yüzden ortaya çarpık çurpuk bir "bilimsel tahlil" çıktı. Bu tahlil gerçeğe uymayıp havada kalınca da, İsmail Bilen tornistan etti. Suçu İngiltere'dekilerin sırtına yükledi. MHP'nin bugün içine düştüğü zor durumdan yararlanıp, kendini gizlemeye çalışıyor.

Halkın diğer teferruatının ise zaten hiç bir zaman "dünya nedir?, Türkiye neredeydi" diye bir meselesi olmadı. Her olaya olduğu gibi Sıkıyönetim olayına da tepetaklak baktılar. Sahte TKP ile aynı türküyü söylemeye başladılar: "Sıkıyönetim, MHP'nin Sıkıyönetimidir."

İ. Bilen yanılışlığı fark edip, türküyü kesmeye çalışıyor. Ama halkın teferruatı karma karışık tonlarla türküye devam ediyor.

Halkın Kurtuluşu adlı grubun üç gün önce yayınladığı bir bildiri var. Bildirinin içinde Sıkıyönetimin halkın gözünü boyamak için MHP'ye karşı bir takım girişimlerde bulunduğundan söz ediliyor. Ama, deniliyor, "hakim sınıflar, Sıkıyönetimiyle, MHP'siyle halka saldırmaya devam ediyor." Bildirinin içinde hiç bunları söylememiş gibi, sonunda bir slogan: "MHP ve yan örgütleri kapatılsın."

Kim kapatacak MHP'yi? Sıkıyönetim. Hani Sıkıyönetim MHP'nin sıkıyönetimiydi? Cevap yok.

49 tane fraksiyon, 49 adet teferruatın yaygarasını yaptıkları MHP'nin sıkıyönetimi "tahlili." çoktan karaya oturdu. Şimdi içine düştükleri komik durumdan nasıl kurtulacaklarının çaresini arıyorlar.

Bugünkü durum, Sıkıyönetim ve MHP konusunda bir tek TİKP ve AYDINLIK'ın doğru bir tahlil yapıp gerçeğe dayanan siyasetler uyguladığını herkese gösterdi.

AYDINLIK bu yılın ilk günkü sayısında "1979 MHP ile hesaplaşma yılı olacak" diye manşet atmıştı.

TİKP Genel Başkanı Doğu Perinçek Sıkıyönetimin ilanının hemen ertesinde yaptığı basın toplantısında "Türkiye yeni bir 12 Mart'a gitmiyor. 12 Mart'tan kurtulmanın sancılarını yaşıyor" demişti ve sıkıyönetimin anarşinin kaynaklarına yönelmesini istemişti.

Aradan sekiz ay gibi kısa bir süre geçti, MHP'nin nasıl köşeye sıkıştırıldığını hep birlikte seyrediyoruz.

Sanatoryumda direniş sonrası gözaltına alınan hastalar bahçede jandarma denetiminde beklerken.

S.S.K. Süreyyapaşa Sanatoryumunda hastalar direniş yaptı

●Direniş yapan veremli hastalar yönetimin kendilerini doğru dürüst tedavi etmeden taburcu ettiğini söylediler

İSTANBUL (ÖZEL)

Kartal, SSK Süreyyapaşa Sanatoryumu, A ve B bloku hastaları hastane yönetimini ve personelin bir kısmını protesto etmek için direniş yaptılar. Direniş süresince koğuşlara kimseyi sokmayan hastalar, jandarma müdahalesi üzerine eylemi sona erdirdiler.

Dün, Süreyyapaşa Sanatoryumu, A ve B bloklarında yatan yüzlerce hasta, hastane yönetimini ve personeli protesto ederek direnişe geçtiler. Yönetimin, henüz iyileşmemiş, hatta halen mikrop çıkarmakta olan veremli hastaları, iyi oldukları iddiası ile taburcu ettiğini hastanenin ipslikten geçilmediğini, yemeklerin az ve kötü olduğunu, personelin akşam çok erken saatlerde hastaneyi terkettiğini belirten hastalar, ilgililerin duruma müdahale ederek gerekli önlemleri almasını istediler.

Jandarmanın olaya müdahale etmek istemesi üzerine hastalar yangın hortumundan su sıkarak engel olmaya çalıştılar, bu arada bir jandarma assubayı ile bir er hafif yaralandı. Daha sonra koğuşlara giren jandarma direnişi sona erdirerek yirminin üzerinde hastayı gözaltına aldı.

Halkımızın yiğit evladı Galip Üstün'ü ölümünün birinci yılında anıyoruz

İSTANBUL (ÖZEL) Çapa Tıp Fakültesi öğrencisi TİKP üyesi Stajyer Doktor Galip Üstün'ün 3 Ağustos 1978 akşamı Bolu Öğrenci Yurdu'na saldıran faşist katillerce katledilmesinin yıldönümü dolayısıyla TİKP Fatih İlçe Başkanı basına yazılı bir açıklamada bulundu.

Türkiye İşçi Köylü Partisi Fatih İlçe Başkanı Özer Sever basına yaptığı açıklamada, Galip Üstün'ün, ülkemizin bağımsızlığı ve Türkiye gençliğinin birliği için mücadele ettiğini belirterek Galip öğrenim hayatı boyunca zekası ve üstün başarılarıyla çevresinin dikkatini çekmişti. Tüm arkadaşları onu alçak gönüllü dürüst ve neşeli bir devrimci olarak tanırlar." dedi. Galip gibi halkımızın yüzlerce değerli evladını katleden caniler örgütü MHP'den hâlâ hesap sorulmadığını vurgulayan Sever şöyle devam etti:

"Gazetelerde ve televizyonda her gün MHP'nin yeni bir suçu ortaya çıkmaktadır. Bu durum MHP'li faşistleri telaşa düşürmektedir. Halkımız artık bu caniler örgütünden hesap sorulmasını istiyor."

"Anarşinin bir kaynağı Rusya ve emrindeki sahte solcu çeteler, diğer kaynağı da MHP'dir.

"Galip'in ve tüm şehıtlerimizin anısı, Türkiye halkına MHP'nin terörüne ve Rusya'nın yıkıcılığına karşı mücadele yolunu gösteriyor."

Gazetemizin çıkışında fedakarca çalışan Galip Üstün, bugün Bursa'da mezarı başında yapılacak bir törenle anılıyor. Ayrıca, yarın saat 14.00'de TİKP İstanbul İl Merkezi'nde (Kaptanpaşa Çıplağı Sokak) Galip Üstün için anma toplantısı düzenlenecek.

Cumhurbaşkanı Fahri Korutürk, İstanbul Valisi Orhan Erbuğ'dan İstanbul'un sorunları hakkında bilgi alırken (Fotoğraf: Abdullah KURTAY)

Korutürk, İstanbul' un sorunları hakkında Validen bilgi aldı

İSTANBUL (ÖZEL)

Cumhurbaşkanı Fahri Korutürk, dün İstanbul Valisi Orhan Erbuğ'u ziyaret ederek, İstanbul'un sorunları hakkında bilgi aldı.

İstanbul'un büyük sorunları olan bir kent olduğunu belirten Fahri Korutürk, bu sorunların çözülebileceğini vurgulayarak, özetle şunları söyledi:

"İlin çeşitli sorunları hakkında bilgi almak istedim. İstanbul, tarihi bir şehir. İstanbul, memleketin artan nüfusu karşısında kırsal alanlardan göçenlerin toplandığı yerdir. Sürekli nüfus artışı konut, trafik, asayiş ve mahkeme sorunlarını da getirir. Benim gözümde İstanbul problemli bir şehirdir. Bu şehrin valileri buradan edinecekleri fikirlerini ortaya koymalıdırlar. Kalkınma bu şekilde gelişir düşüncesindevim."

BASINA KAPALI TOPLANTI

Cumhurbaşkanı Fahri Korutürk, Vali Erbuğ ile görüştükten sonra, İstanbul Emniyet Müdürü Kozakçıoğlu, İstanbul Savcısı Ayhan Kılıçoğlu Jandarma Alay Komutanı Albay Sedat Özüger'in de katıldığı basına kapalı bir toplantı yaptı.

Öte yandan Cumhurbaşkanı Korutürk Yassıadanın büyük bir tutukevi haline getirilmesine ilişkin projeyle de ilgilenerek, bu konudaki gelişmeler hakkında bilgi aldı.

TÜMAS:" İ.T.Ü. Senatosunun aldığı kararlar öğretim üyesi, öğrenci ilişkisini zedeleyecektir"

İSTANBUL (ÖZEL) Tüm Üniversite, Akademi ve Yüksek Okul Asistanları Birliği (TÜMAS) İstanbul Şubesi bir basın açıklaması yaparak, İstanbul Teknik Üniversitesi Senatosunun aldığı "hızlandırılmış eğitim"e son verme kararının, gerekçesi ne olursa olsun öğrencileri cezalandırma anlamına geldiğini belirtti.

Bu karar 1979 Ekiminde mezun olabilecek öğrencileri en az altı ay geciktirecektir, denilerek, alınan bu kararların öğretimi engelleyen nedenlerden büyük ölçüde öğrencileri sorumlu tutmak anlamına geldiği, bunun da olumlu yönde gelişmekte olan öğretim üyeleri, öğrenci ilişkilerini zedeleyebileceği belirtildi.

Stj.Dr. GALİP ÜSTÜN

1957- 3 Ağustos 1978

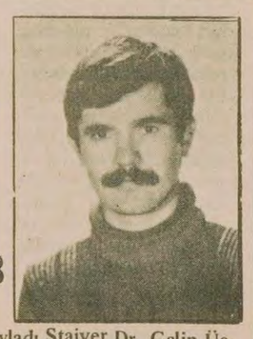

Halkımızın değerli evladı Stajyer Dr. Galip Üstün bağımsızlık mücadelesinde MHP'li katiller tarafından katledildi. Partimiz Galip'in anısını MHP ve sahte sola karşı mücadelede yaşatmaya kararlıdır.

TİKP Fatih İlçesi

Stj.Dr. GALİP ÜSTÜN

1957- 3 Ağustos 1978

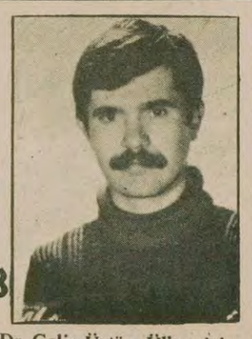

Arkadaşımız Stajyer Dr. Galip Üstün, Ülkemizin bağımsızlığı ve gençliğin birliği için verdiği mücadelede faşist katiller tarafından katledilmişti. Anısını yaşatacağız.

Çapa Tıp Fakültesinden DGB' liler

6. sayıda

* Partimiz, Cinayet Örgütlerinin Önünde Boyun Eğmez!
* Türkiye İşçi Köylü Partisi' nin Önerdiği Milli Birlik Hükümeti Programı
* Milli Birlik Hükümeti Üzerine
* Gün Zileli — Yeni Parti Örgütleri Kurmaya Hız Verelim! Partiye Çok Sayıda Yeni Üye Kazanalım!
* Çin-ABD Ilişkileri Ve Tayvan Sorunu
* 1965-1970 Arasında Mao Zedung' un Ve Çu Enlay' ın Dünya Durumuna Bakışları
* TİKP' den Haberler — "Amerikan U-2 Uçaklarına Ve Rusya' ya Teslimiyete Hayır" Kampanyasının Kısa Bir Değerlendirilmesi

Genel Dağıtım: TUR-DA Hamam Sok. No. 5 Cağaloğlu/İSTANBUL
Yurt dışı dağıtımı: ORIENT VERLAG Sophien Str. 47 D-6000 FRANKFURT M-90

Türkiye — TÜRKİYE İŞÇİ KÖYLÜ PARTİSİ MERKEZ ORGANI — Gerçeği

20 TL

ÇIKTI

ÖYKÜ

Sorguda

ZEKI OGUZ

"Bak oğlum, ananı avradını s.....me bana, Uğraştırma beni. Nasılsa biraz sonra bülbül gibi şakıyacaksın. Hem sana bir şey diyeyim mi? Öteki iki arkadaşın, tüm suçu senin üstüne yıktılar. Bana yardımcı olursan kurtarırım seni. Bak bu başçavuş, tanık olsun, bu onbaşı tanık olsun kurtarırım. Biz her şeyi biliyoruz. O iki arkadaşın paçayı kurtardı. Tüm suç sana yıkıldı. Anlamıyor musun?"

"Anlattım işte"

"Hep yalandı onlar. Ne bok yemeye geldiniz buralara. Doğruyu söylersen bırakırım seni. Nedir o kitaplar, gazeteler. Köy köy dolaşın diye kim gönderdi sizi ha. Bak aslanım. Gariban bir çocuğa benzersin sen. Köylüyüm diyorsun. Doğruyu söyle de kurtul. Değilse işkencelere yatırırım seni. Ölünü dirini soran olmaz. Hem kim arayacak senin gibi birini. Konuş....

"Demin anlattıklarımdan başka diyeceğim yok. O asistan kendisine yardımcı olmam için yanına aldı beni. Doktora yapmak için köylerde araştırma yapıyormuş, Öteki de onun arkadaşı..."

"Doktora ha, sen onu külahıma anlat serseri. Yıkın şunu."

Salih, sendeleyerek girdi askerlerin yemekhanesine. Gözleri kararıyor, midesi bulanıyordu. Yalınayaktı ve kan oturmuştu tabanlarına. Nezaretten çıkarken yine kelepçe vurmuşlardı bileğine. Güçlükle bir sandalyeye tutundu. İki üç asker bir köşede oturuyordu. Başlarında silahlı bir nöbetçi vardı. Asistan kalkıp Salih'in oturmasına yardım etti. Bir sigara yakıp verdi.

Asistan ve arkadaşında hiç bir zorlama, işkence izi yoktu. Gayet rahat oturup konuşuyorlardı. Ama teğmen, Salih'in onlarla konuşmasına kesinlikle izin vermemişti. Ne zaman konuşmaya kalksa nöbetçinin dipçiği sırtına iniyordu. Bir ara içi kuşku ile doldu. Ya teğmen doğru söylüyorsa, Ya "öttülerse". Yo, olamazdı bu. Düşüncesine, kendi aptallığına gülüyordu içinden. Mümkün müydü bu mangal gibi yürekli adamlar böyle bir şey yapsınlar.

Bir asker ekmek ve domates getirip bıraktı masanın üzerine. Teğmen yemeğe gitmiş, bir süre ara vermişti sorguya. Asistan ve arkadaşı yemeğe başladılar. Kimse gelip Salih'in kelepçelerini çözmüyordu. O da karnını doyurmak için masaya sokulmuştu. Asistan karakol nöbetçisini çağırdı.

"Arkadaşın ellerini çözseniz, yemek yiyemiyor, sadece beş on dakika, sonra yine vurun kelepçeyi."

"Olmaz, teğmenimin kesin emri var. çözemem."

Asistanın tüm yalvarmaları boşa gitti. Salih'in önüne ekmekleri doğrayıp koydu. Birkaç dilim domates verdi. Salih yemeye çalıştı. Olmuyordu. Kollarının her hareketinde incecik bileklerine biraz daha oturuyordu dişli kelepçe. Canını daha çok acıtıyordu. Vazgeçti yemekten.

Çok geçmeden teğmen geldi. Yanlarına girmemişti ama bunu askerlerin telaşlı koşuşmalarından anlıyordu. Biraz sonra üçünü de üç ayrı yere kapattılar. Salih yine karakolun tek nezarethanesine kapatılmıştı. Tüm işkence aletleri de orda idi.

"Evet yeniden başlıyoruz ha. Demek arkadaşlarının durumu bir şey anlatmadı sana. Neden öyle evlerinde imiş gibi bir halleri var, düşünmedin mi?

Salih'i yine yıktılar yere. Sırtına kum torbasını koydular. Copların her inişinde ciğerleri sökülüp gelir gibi oluyordu. Ama aklı başka yerlerde idi onun. Yalnızca bedeni vardı nezarethanenin soğuk betonu üzerinde.

Sulak bir tarlanın kıyısında idiler. Bir köylü, asistan ve arkadaşı. Tarlanın kenarında çay içiyordu. Göz alabildiğine bereketli topraklar uzanıyordu önlerinde. Köylü anlatıyordu:

"Şu gördüğünüz yerler Kadın Ağa'nın toprakları. Ben diyeyim on bin, siz deyin yirmi bin dönüm. Tümü de hazine arazisinden sökülmüş. Bir kez işgal ettik. Asker geldi çıkarttı bizi tarladan. Direndik, ektik. Bu kez Kadın Ağa'nın adamları köyü birbirine düşürdü. Biz birbirimizle dalaşırken Kadın Ağa biçtirdi ekinleri. Attığımız tohumu da alamadık Kadın Ağa'dan. Geçen yıl yeniden ektik. Harmanda cemseler dolusu askerle geldi karı. Eline tırpanını alan dikildi tarlanın kenarına. Taşı kapan kadınımız, bebemiz bizden öne çıktı. Şu çaya yuvarladılar karının taksisini. Artık benimseyemez oldu buraları. Yani bizim bu topraklar artık..."

"Bırakın" diye bağırdı teğmen. Bana çay yapın, şu ite de bir sigara yakıp verin. İki büklüm sırtını duvara verdi Salih. Öğürüyor, bir şey çıkmıyordu midesinden. Tüm bedeni uyuşmuştu sanki. Sol gözüne kan oturmuştu. Kapıda dikilen teğmeni güçlükle seçebiliyordu.

Başka bir köyde bir kahveye düşmüştü yolları. Bu yakalandıkları köydü. Köylülerle konuşurken muhtar yanında iki bekçi ile gelmişti. Bekçiler silahlarını onlara doğrultup asker gelinceye dek böyle kalmalarını istemişlerdi. Muhtar çantalarını açıp gazeteleri, kitapları ortaya dökmüştü. Bunlara tek tek bakıyor, aklınca bir şeyler çıkarmaya çalışıyordu. Biraz sonra gazeteler, kitaplar elden ele dolaşmaya başladı. Askerler geldiğinde sadece birkaç kitap ve gazete kalmıştı orta yerde. Muhtar da şaşmıştı bu işe. Ama köylüsünün karşısına geçip de "çıkarın şu sakladığınız şeyleri" diyemedi.

İhtiyar bir köylü ile karşılaşmışlardı yolda.

"Aha burnumuzun dibindeydi düşman. Benim savaşmadığım cephe kalmadı. Mustafa Kemal'in çağrısına da uydum. Sürdük, çıkardık düşmanı burdan. İzmir'e giren ilk birliğin içinde idim. Kahramanlar gibi döndük köye. Velakin ilk günlerin sevinci geçip de boğaz derdine düşünce şaşkına döndüm. Sazaklar, Kadın Ağalar, Bıyıkoğulları bir evlik yer bırakmamış bize. Tümden üleşmişler. Direnmeyi yeni yeni akıl edebildik. Bazen hayıflanıp geç kaldık diyorum. Bazen direnmenin yaşı mı olurmuş diyorum. Bu çakalları da sürer atarız buradan."

Salih "bildiklerimi anlattım" dedikçe deliye dönüyordu teğmen.

Teğmen onu kendi cipine almıştı köyden gelirken. Dört tane asker vardı yanında. Bileklerine dişli kelepçeyi vurmuşlar, ayaklarına da zincir geçirmişlerdi. Sevinçliydi teğmen. Yanındaki uzmana hava atıyor, başarısını akşam rakı ile nasıl kutlayacağını anlatıyordu. İkide bir tabancasına gidiyordu eli. Emniyeti açık, her an ateşe hazır durumda idi tabanca.

"Korkuyorlar" diye düşündü Salih. "Ödleri patlıyor. Kadın Ağa'nın tarlasını korumaya gittiğinde gördüğü direniş korkutmuştu onu. O ihtiyar köylünün akıl almaz direnci uykularını kaçırtıyordur. Halkın gücü korkutuyor bunları..."

Midesine inen tekmeler son direncini de götürdü Salih'in. Her şey bulanıklaştı. Pis odanın loşluğu tümden karanlığa kesti. Bayılmıştı.

"Atın bunu" diye bağırdı teğmen. "Ötekilerden birini getirin. Elbet biri konuşacak bunun. Konuşmaları gerek konuşmaları..."

Deli gibi karakolun içinde dolanıp söyleniyordu.

"Konuşmaları gerek. Nasıl bırakırım suçları yokmuş gibi. Ne derim üstlerime. Ne derim sonra...."

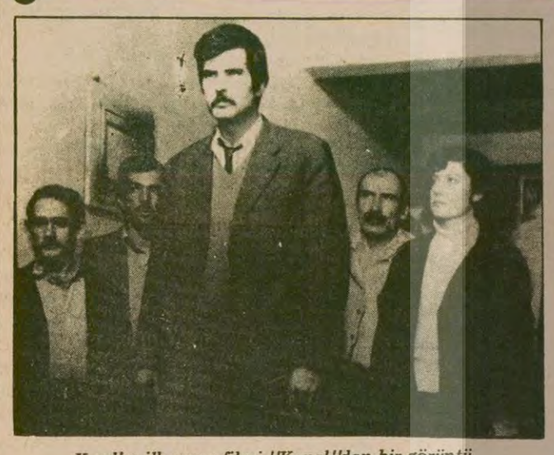

Kıral'ın ilk uzun filmi "Kanal"dan bir görüntü.

Erden Kıral "Bereketli Topraklar Üzerinde"yi sinemaya aktarıyor

İSTANBUL (ÖZEL)

Bu yıl "Kanal" adlı ilk uzun filmiyle dikkatleri çeken genç yönetmen Erden Kıral, ikinci film olarak Orhan Kemal'in 1954'de yayınlanan ünlü romanı "Bereketli Topraklar Üzerinde"nin sinema uyarlamasına çalışıyor. Gerçekçi Türk romanının büyük isimlerinden Orhan Kemal, bu romanında Çukurova'ya ırgatlık yapmaya gelen emekçi insanların dünyalarından bir kesit getiriyordu.

Orhan Kemal'in en önemli romanlarından biri olan "Bereketli Topraklar Üzerinde", Mahmut Tali Öngören tarafından senaryolaştırılıyor. Yönetmen Kıral, görüntü yönetmeni olarak "Kanal"da da görev almış olan Salih Dikişçi ile çalışacak..

"Bereketli Topraklar Üzerinde"nin "star sistemi" ne karşı bir anlayışla sinemalaştırılacağı belirtiliyor. Kıral'ın şirketi Irmak Film ile Tuncel Kurtiz ve Nuri Sezer tarafından İsveç'te kurulan Se-Kur film'in ortak yapımı olarak gerçekleştirilecek filmde Pehlivan Ali'yi Yaman Okay, Yusuf'u Erkan Yücel, Hasan'ı Nuri Sezer, Ustabaşıyı Kamuran Usluer, Zeynel'i de Tuncel Kurtiz canlandıracak. Filmde rol alacağı kesinleşen diğer oyuncular arasında Erol Demiröz, Selçuk Özer, Menderes Samancı ve Osman Alyanak var. Fatma rolü içinse Melike Zobu ile görüşülmekte olduğu bildiriliyor.

Senaryosu bu ay içinde tamamlanacak olan "Bereketli Topraklar Üzerinde " eylül ayında Çukurova'da yapılacak incelemeleri takiben çekilmeye başlanacak.

Maltepe 4. Kültür ve Müzik Festivali başladı

Maltepe Belediyesi tarafından düzenlenen 4. Kültür ve Müzik Festivali 1 Ağustos Çarşamba günü başladı.

10 Ağustos'a kadar süreceği belirtilen festivalde çeşitli yerli ve yabancı folklor ekipleri gösterileryapıyorçeşitli müzik sanatçıları konserler veriyorlar. Festivale İtalya'nın Sardunya adasından 27 kişilik bir halk dans ekibinin geldiği, Budapeşte'den de 40 kişilik bir dans grubunun katıldığı bildiriliyor. Pendik Halkevi Folklor Grubunun yerli ekip olarak festivalde yer aldığı belirtiliyor.

M.Hacıhasanoğlu'nun "Eller" adlı öykü kitabı yayınlandı

Muzaffer Hacıhasanoğlu'nun öykü kitabı "Eller" Aydınlık Yayınlarının 71. kitabı olarak çıktı.

İhtiyarın Ağaçları, Ayakkabı Giyen İnek, Ders Zili Çalıyordu, Gelinimiz, Eskimiş Bir Marangoz, Traktör, Ben-Molotof-Çörçil-Yosma Ağabey Ekmek Var mı? Faytona Ağıt, Kalem adlı öykülerden oluşan "Eller" Muzaffer Hacıhasanoğlu'nun yeni öykü kitabı.

Edebiyata 1943'te Büyük Doğu ve 1944-46 yıllarında İstanbul Dergilerinde takma adla yayınladığı şiirlerle giren Hacıhasanoğlu, 47'den sonra öykü yazmaya yönelmiş, 1954'den sonra yazdığı "Kasaba Kadınları". "Evlerde Sevgi Yoktu", "Tatsız Dünya", "Emin Efendi", adlı romanları çeşitli gazetelerde tefrika edilmiş, "Bir Tesbih Tanesi" ve "Bu Dağın Ardı" adlı iki yapıtı Varlık Yayınları arasında çıkmıştı.

Hacıhasanoğlu'nun "Eller" kitabının kapak düzeni de Erhan Yalvaç'a ait.

Balkan Yüzme Şampiyonasında Güneş Engin gümüş madalya kazandı

- Güneş Engin, gümüş madalyayı 100 metre serbestte 57.81'lik derecesiyle kazandı
- Bu yarışta 58.08'lik derece yapan Sadri Özün beşinci oldu

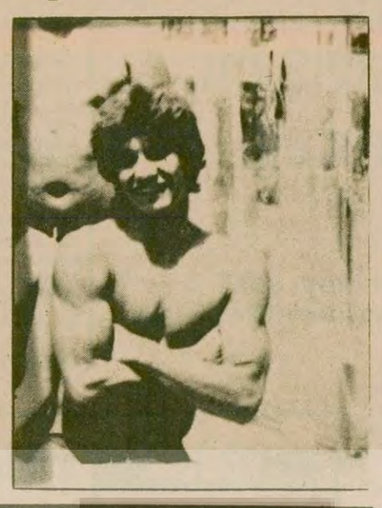

Bulgaristan'ın başkenti Sofya'da başlayan Balkan Gençler Yüzme Şampiyonasında 100 metre serbestte Güneş Evgin 57.81 ile Balkan ikincisi oldu ve gümüş madalya kazandı.

Rumen Plesori'nin 56.81'le birinciliği aldığı yarışı Sadri Özün 58.08'lik bir derece yaparak beşinci oldu.

Kızlarda ise 100 metre serbestte Yakut Alça 1.05.87 ile yedinci oldu. Bu yarışta birinciliği 1.01.09 ile Bulgar yüzücü Dimitrof aldı.

İstanbul Bankası Yenişehir Kulübü ile birleşti

İstanbul Bankası da reklam için spora el attı

ANKARA (AA)

İstanbul Bankası, Ankara'nın Yenişehir kulübünü destekleme ve bu kulüple isim birleştirmesi kararı aldı.

Yenişehir'in olağan genel kurulunda kulüp başkanlığına Mete Has seçildi. İkinci Başkanlığa İstanbul Bankası Murahhas azası Özer Çiller Genel Yazmanlığa İstanbul Bankası Merkez Şube Müdür yardımcısı Saffet Kırklar, Yazmanlığa İstanbul Bankası Necatibey Şubesi Müdürü Turgut Sungar, Genel Kaptanlığa Oktay Poyraz, Teknik Direktörlüğe Bekir Çiftçi getirildiler. Kurulda ayrıca İstanbul Bankası Hukuk Danışmanı Ersin Lokmanhekim basın sözcüsü, kulüp eski başkanı Gökmen İğdemir ve Vladimir Radianof üye olarak görev aldılar.

Greko-Romencilerimizi Dünya Şampiyonasına serbest takımın antrenörü hazırlıyor

- Greko-Romencilerimizi daha önce Müzahir Sille hazırlıyordu

İSTANBUL (THA)

Amerika'da yapılacak olan Greko-Romen Dünya Güreş Şampiyonasına hazırlanan greko-romencilerimizi Müzahir Sille'nin görevden affını istemesi nedeniyle, serbest güreş milli takımının antrenörlüğünü yapmakta olan Hasan Sevinç hazırlıyor.

Dünya Greko-Romen Şampiyonasına iki hafta kalmasına rağmen federasyon hâlâ takımı çalıştıracak bir antrenör saptayamadı.

Öte yandan greko-romen milli takımını bir süre önce çalıştıracağı açıklanan Necdet Uçar halen Sovyetler Birliği'nde yapılmakta olan Spartakiad Oyunlarından dönmedi.

Olaylar
DÜŞÜNCELER

Yaz Spor Okulu ve çarpıklıklar

Hasan Barış

Beden Terbiyesi Bölge Müdürlüğünün 1979 yılında açtığı Yaz Spor Okullarının çarpık bir hazırlık devresi sonunda faaliyete geçtiği gözlemlenmekte.

Basına yapılan açıklamalarda, 28 spor tesisinde 36 antrenörle faaliyete geçildiği bildirilen Yaz Spor Okulları çalışmalarında ilk başlarda 300 öğrenci eğitilmeye başladı. Bu rakam İstanbul açısından ne kadar az, tartışılmaz herhalde. Ayrıca bu rakam giderek düştü.

Acaba bu rakamların düşük olmasının nedenleri neler idi?

Birincisi bölge ajanlıklarının, görev anlayışının sakat olması. Çalışmaları sadece birkaç müsabaka tertiplemekle sınırlamaları ve Onun dışında bir şey yapmaya çalışmamaları.

Ajanlıklar hâlâ kendi branşlarında 'Başarılı olmak için neler yapmak lazım, geniş kitleleri harekete geçirmek için nasıl çalışmak lazım" şeklinde kendilerini zorlamıyorlar.

İkinci neden ise, antrenörlerin bağlı oldukları kulübe adam toplamak için çalışmaları. Uygulamada durum öyle bir hale geliyor ki bazı antrenörler eğitmek için neredeyse öğrencilerin kendi kulüplerinden lisans çıkarmalarını şart koşacaklar. Bu yüzden Yaz Spor Okulu çalışmalarında genç kitleler antrenörün bu koşulunu kabul edip etmeme noktasında iki gruba dahi ayrıldılar.

Yaz Spor Okulu çalışmalarına katılan öğrenci sayısının düşük olmasının üçüncü bir nedeni ise Yaz Spor Okulunun gerekliliği konusunda okullarda hiç bir ön hazırlığın yapılmaması.

Gerçekten okullarda sıkı bir çalışma yapılsaydı Yaz Spor Okulu faaliyetlerine istenilen düzeyde öğrenci katılabilirdi. Mart ayında Yaz Spor Okulu faaliyetlerine başlanmasına rağmen okullarla işbirliği konusunda bir girişimde bulunulmuyor. Bu da Yaz Spor Okullarına ne kadar ciddiyetsiz bir şekilde yaklaşıldığını gösteriyor.

Bunların dışında Bölge Müdürlüğünün Spor Okulları hakkındaki basın bülteninde 12 aylık spor okulları çalışmalarının yapılacağı belirtilmişti.

12 aylık spor okulu çalışması Bölge Müdürlüğünün tesisleri, genç kitlelerin hizmetine vermesini getirecekti. Ki bu atılım gerçekleşirse sporumuz açısından önemli bir gelişme olacaktır.

Sonuç olarak şu söylenebilir. Amaç kitleler için Yaz Spor Okullarını hizmete açmak ise Bölge Müdürlüğü tavizsiz hareket etmeli, işe sıkı ve ciddi bir şekilde sarılmalı. Ayrıca tesisler, antrenörler malzemeler sorunu geniş kitlelere hizmet edecek bir şekilde ele alınmalıdır.

"Doping araştırması için nihayet daha çok para ayrıldı"

14

- "Aslında dopingi ortaya çıkarma ve önleme konusunda etkili olabilecek bir durumdayız"
- Dr.Donike: "Dopingin yavaşlatılabileceğine hatta durdurulabileceğine inanıyorum"

Bisiklet turlarında bisikletçilerin yarışmasını oldukça kolaylaştıran madde, Cortisan. Bu madde kısa vadede sporcularda parlak dereceler elde etmesini sağlasa dayavaş yavaş sporcuyu çürütüyor.

- Dopingin zararlı etkilerine karşı mücadelede bugün zayıf olan halka kimyasal analiz değil, dopingin kontrollerini örgütlemekle yükümlü olan spor kuruluşlarıdır

SORU: Kendisine tümden spora zarar veren sporcuların izini bulmak kaç paraya çıkarıldı?

DR DONİKE: Enstitünün araştırmaları için geçen yıl 200 bin mark tahsis edilmişti. Bu yıl ise bu miktar 400 bin marka çıkarıldı.

Dopingin spor için büyük bir tehlike olduğu uluslararası planda uzun bir süredir bilinmektedir. Spor yetkilileri dopingin olumsuz psikolojik etkisinden sürekli bahsetmektedirler. Bu tehlikeyi önlemek için yüzbinlerce mark sarfedilmektedir. Buna rağmen hâlâ atletler ve sporcular çeşitli ilaçlar kullanarak spor yasalarını çiğnemeye devam ediyorlar. Bu durumda dopingi önlemek mümkün mü?

DR. DONİKE: Daha etkin önlemler alınsa ve daha başarılı kimyasal analizler yapılsa bile, doping sorunu şüphesiz yeryüzünden tamamen kalkmayacaktır. Her şeyden önce insanın doğası buna karşıdır. Her zaman doping yapmak isteyenler çıkacaktır.

Bununla birlikte ben dopingin yaygınlaşmasının yavaşlatılabileceğine, hatta durdurulabileceğine inanıyorum. Özellikle analiztik kimyada 1970'ten beri kaydedilen gelişmeler bu inancımı kuvvetlendiriyor.

Görüldüğü gibi biz aslında dopingi ortaya çıkarma ve önlemek konusunda etkili olabilecek bir durumdayız. Bunun için de her şeyden önce spor kuruluşlarıyla ortak hareket etmemiz gerekmektedir. Dopingin zararlı etkilerine karşı mücadelede bugün zayıf halka olan kimyasal analiz değil, dopingin kontrollerini örgütlemekle yükümlü olan spor kuruluşlarıdır.

—BİTTİ—

Birgit, şiddet eylemlerine...

(Baştarafı 1. Sayfada)

radığınız yanıt da var, sayın Çolakoğlu. Sol bence herşeyden önce, insan sevgisine dayanan bir düşüncedir. "kendini solcu olarak adlandıranlar" diye bana sorunuzu yönelttiniz. İnsanı sevmeyen, insanın huzurunu, barışı, kardeşliği, insan sevgisini herşeyin üstünde tutmayan bir kişi, kendisini nasıl adlandırırsa adlandırsın solda bir kişi değildir.

Solun bir ayrı üstünlüğü de, başkasının düşüncelerine saygı ile bakmak olmalıdır.

Ben bu eylemlere girişenleri solcu olarak kabul etmiyorum.

Ayrıca toplumun hangi kesiminden gelirse gelsin, kendisine, ister toplumun bir kesiminin değer yargısı ile nitelediği gibi "ülkücü" desin, ister bir başka kesimin değer yargısı ile nitelendirdiği gibi "devrimci" ya da "solcu" desin, bunları doğrudan doğruya halk düşmanı olarak görüyorum ve öyle kabul ediyorum.

Bunlar, bu tür değer yargılarının arkasına sığınıyorlar ve aslında sadece halk düşmanlığı yapıyorlar. Halka rağmen, silahla, kanla, halkın istemediği eylem türleriyle birşeyler yapmaya kalkışıyorlar. Ve bu nedenle bunları "halk düşmanı" olarak nitelendirmek bana çok daha yalın, çok daha doğru bir isimlendirme olarak geliyor.

KAYNAĞI NE OLURSA OLSUN TERÖRDE BİRLEŞİYORLAR

Türk toplumunda terör ve anarşi artık kesin ve tereddütsüz bir şekilde halkın beğenisini kazanmıyor. Beğeni kazanmayan bir eylem yaşamaya mahkumdur.

Özellikle faşist odakların giriştikleri terörün daha somut bir şekilde ortaya çıkarıldığı, kaynağına doğru inilmeye başlandığı bir sırada, dikkatleri başka yöne çekmek istercesine yapılan bu tür eylemlerin arkasında ister istemez bazı karikatürlere ve bazı yorumlara konu olduğu gibi sanki perde gerisinde işbirliği varmış düşüncesi. bazı kimselere egemen oluyor, en azından yaygınlaşıyor.

Aslında bir yerde terör odaklarının birleşmemesi mümkün değildir. Her ikisi de insan kişiliğine yöneltiyorlar eylemlerini; işkence, zulüm, kan, onun ardından gelecek gözyaşı, onlardan beklenen hareketler oluyor. O halde bir yerde birleşiyorlar. Düşünceleri ne olursa olsun. İsterse bu eylemlerini "Tanrı Türk'ü korusun" diye bitirsinler, isterlerse "yaşasın devrimcilik", "devrimci solculuk", "devrimci gençlik" gibi birtakım pankartlar asarak bitirsinler, her ikisi de bir yerde, terörde, halk düşmanlığında birleşmiş oluyorlar.

Mutlaka karargahları ayrıdır, mutlaka liderleri ayrıdır, mutlaka teorileri ayrıdır, ama amaçları bir bence.

KARDEŞ KAVGASI YARATIP BAŞKALARINI YARARLANDIRMAK

ÇOLAKOĞLU- Sizce bunların amaçları ne? Bunların Türkiye'de bir kargaşalık çıkartmak ve iç savaş yaratıp, bu karga şalıkta, bulanık suda balık avlamak çabasında olduklarına işaret edildi. Bu konuda sizin düşünceniz ne?

BİRGİT-Yer yer kendileri de aynı şeyi söylüyorlar. Kahramanmaraş davasının içerisinde de en azından sanıkların uzaktan izleyebildiğim ifadelerinde de bu var. Olmasa bile, böyle bir itiraf, böyle bir açıklama, amaç Türkiye'de kardeş kavgası yaratmaktır, Türkiye insanını birbiriyle vurdurmaktır ve bu vuruşmadan başkalarının yararlanmasını, ülkenin bölünmesini, daha doğrusu ülkenin ölmesini sağlamaktır.

Bu tür kargaşalıkların hiç bir topluma esenlik getirmediğini çevremizde ki olaylardan görüyoruz.

Türkiye'de de aynı şekilde Türk insanını etnik yapısından, düşünce yapısından, sol yapısından yararlanarak, birbirine düşman etmeye ve vuruşturmaya çalışıyorlar. Bunun somut sonucu, beklenen sonucu, bizce istenmeyen sonucu, ülkede büyük kargaşalık ve kardeş kavgası yaratarak, başkalarının bu konudan yararlanmalarını sağlayacak bir netice almaya çalışmaktır.

"BÖLGE DIŞI ÜLKELERİN" ROLÜ

ÇOLAKOĞLU- Sayın Başbakan da sanıyorum, bu son Güneydoğu Anadolu'ya yaptığı gezide bu noktaya dikkat çekmişti. Yani bölge dışı bazı ülkelerin, devletlerin bu karışıklığın arkasında olduğundan söz etmişti.

BİRGİT— Sayın Başbakanın bu tür işareti yeni değildir. Bunu her olanakta yinelemektedir. Muhalefet lideriyken, CHP Genel Başkanı olarak, 1966'lardan bu yana, benim hatırladığım şekilde gene CHP Genel Sekreterliğinden itibaren bu tehlikenin ardında yatan gerçeği sık sık vurgulamıştır. Sözlü olarak vurgulamıştır, yazılı olarak vurgulamıştır.

Bu defa da sizin de işaret ettiğiniz gibi, Bitlis, Siirt ve Mazıdağı çevresinde bu olanaktan yararlanarak yeni bir vurgulama yapmıştır. Ben geziyi yakından izlemedim, ama gazetelerde gördüğüm kadarıyla ve geziye katılan arkadaşlarımdan duyduğum kadarıyla bir takım küçük fraksiyon gruplarının modaya uyarak attığı bazı sloganları yanıtlarken sizin söylediğiniz tehlikeye işaret etmek fırsatını bulmuştur.

ANARŞİNİN BENCE RENGİ YOK

ÇOLAKOĞLU- Gerek sağdan, gerekse sahte solculardan gelen bu tür saldırı ve terör eylemleri karşısında CHP nasıl bir tutum izlemelidir?

BİRGİT- Anarşinin bence rengi yok. Anarşi sağda ya da solda mihraklanmaya çalışıyor. Her ikisinin üstüne yansız olarak yüründüğünü görmekten bir Türk insanı olarak, bir Türk siyasetçisi olarak mutluyum ben.

İster siyasal amaç gibi toplumun belli kesimlerinde değerli zannedilebilecek bir kılıfa bürünsün., isterse son İstanbul Uğurlu olayında olduğu gibi "biz bunu adi amaçlarla yapıyoruz" denilsin, "parasal amaçlarla yapıyoruz" denilsin hepsinin arkasında yatan gerçek, insanı insana vurdurmak, vuruşturmak olduğuna göre, kimden gelirse gelsin, nereden gelirse gelsin, nasıl gelirse gelsin şiddet eylemlerinin tümünün üzerine yürünmesi gerektiği kanısındayım.

Bugün emniyet güçleri bir ölçüde geçmişe göre daha başarılı oluyorlarsa, yansız hareket etmeleri kendilerine söylendiği için ve yansız hareket etmelerinde serbest bırakıldıkları içindir.

Tabii yüzeydeki hücrelerle yetinmeyerek, işin kaynağına inileceği kanısındayım. Kısa bir süre önce bir dergiye verdiğim vanıtta da bunu belirtmiştim. Oraya doğru gidilecektir ve toplum bu konuda, emniyet güçlerine de onları yönetenlere de yeşil ışık yakacaktır mutlaka, yakmıştır bu kanıdayım.

ÇOLAKOĞLU- Şiddet olaylarına karışan bazı grupların yer yer CHP örgütüne sızma konusunda çaba harcadıkları basında yer alıyor. Bu konuda, parti olarak nasıl bir yol izlemeyi düşünüyorsunuz?

BİRGİT- CHP'nin terörle, silahla, anarşiyle uzaktan yakından hiç bir ilgisi ve ilişkisi yoktur. Bu, sadece günümüzün gerçeği değildir. 1966'larda CHP Genel Sekreteri Bülent Ecevit, bu konuda kesin tutum almıştır ve o zaman Merkez Yönetim Kurulunu da Parti Meclisini de bu yolda kesin tutum almaya çağırmıştır. CHP'nin o tarihte yetkili organı, silahlı saldırılara karşı olduğunu belirtmiştir.

12 Mart döneminde birçok kimse CHP'nin bu tür olaylarla ilişkisi olup olmadığını araştırma gereğini duymuş ama hiç bir sonuç alamamıştır. Toplum bunu biliyor. Günümüzün CHP'si Ecevit'in o günkü yolundan bir adım bile şaşmış değildir. Anarşinin karşısındayız, terörün, silahlı saldırının karşısındayız ve kime yapılırsa yapılsın karşısındayız. Siyasal hasımlarımıza yapıldığı zaman, kendimize yapıldığında ne duyuyorsak aynı şeyi duyuyoruz.

Biz büyük bir partiyiz. 480 bin kayıtlı üyemiz var. Bunların içerisinde, küçük de olsa zaman zaman bir olayın içinde yer aldığını gördüğümüz kimsenin partiyle ilişkisini hemen kesiyoruz. Ama hemen söyleyeyim ki CHP üyeleri içerisinde bu tür eylemlere yönelen kimselerin sayısı 5'i 6'yı dahi bulmamıştır, yıllardan beri. Bunun da kıvançla altını çizmek istiyorum. Partimizin üyesi gibi görünmek isteyenler varsa bunları da saptadığımız zaman partimizle ilişkileri olmadığını açığa çıkartıyoruz.

Kurnaz hareket ettiklerini söylemek isteyebilirim. Ama bu kurnazlık kendilerine yarar sağlamayacaktır. Çünkü hem CHP'liyim, hem teröristim demeyi, ben iki kavramı birbiriyle bağdaştıramıyorum. Tekrar sözümün başına dönerek vurgulayayım. Biz, halkı seven ve halk tarafından sevilerek iktidarda kalmak isteyen ya da muhalefette oy almak isteyen bir partiyiz. İktidara gelmek isteyen bir partiyiz. Halk düşmanı bizim düşmanımızdır.

ÇOLAKOĞLU-Çok teşekkür ederim.

BİRGİT- Ben teşekkür ederim.

Tanık Elif Dinç...

(Baştarafı 1. Sayfada)

Tanık Elif Dinç'in teşhisinden sonra sanık avukatlarından MHP'li Hülagü Balcılar söz aldı. Balcılar, teşhise itiraz ederek bunun tekrar yapılmasını, sanıkların bu kez de karışık şekilde oturmasını talep etti.

Mahkeme heyeti bu talebe katılarak tanığı dışarı çıkardı. Sanıklara istedikleri yerlere oturmalarını söyledi. Bu arada, sanıklar elbise değiştirmeye çalıştılarsa da duruşma hakimi kendilerini uyardı. Sanıklar ise değiştirmediklerini ileri sürdüler. Ancak, ikisinin elbise değiştirdiği saptandı. Bunun üzerine askeri savcı elbise değiştirenlerin zapta geçmesini istedi.

Tanık Elif Dinç, tekrar huzura alındı. Eski yerlerini değiştiren ve karışık şekilde oturan sanıklardan 14'ünü ikinci defa teşhis etti. Teşhis edemediği bir kişiyi de, olaylardan önce tanımadığı için teşhis edemediğini söyledi.

Bunun üzerine sanıkların vekili avukat Hülagü Balcılar, "Maruzatımı arzedeceğim" diyerek tekrar söz aldı ve bu teşhise de katılmadıklarını, tanıklara fotoğraf gösterilerek önceden şartlandırıldıklarını ileri sürdü. Duruşma hakimi, ikinci teşhisi kendilerinin isteği üzerine yaptırdıklarını, ikinci teşhise de katılmamalarının laftan ibaret bulunduğunu belirtti

Apocuların saldırısına...

(Baştarafı 1. Sayfada)

ha karşı Apocularla sıkı işbirliği yapan yörede Eşkiya Pılıng olarak bilinen Mehmet Milli'yi öldürmek için Siverek'e bağlı Arabük köyünü bastılar. Apocu Milli'yi arayan Bucaklılar onu bulamayınca dayısı Şerif Köylü ile kızkardeşini öldürdüler. Baskın sırasında ayrıca üç Apocunun daha öldüğü söyleniyor.

Olay sırasında bazı evlerin yakılıp ateşe verildiği ve köylülere ait bazı traktörlerinde götürüldüğü ileri sürüldü. Ayrıca köyden 6 kişinin de kayıp olduğu bunların Bucaklılar tarafından rehin alındığı söyleniyor.

Apocuların saldırısına karşılık olarak Bucaklılar Apocuların şefi olan ve kendini Apocuların Hilvan'da kurdukları "Halk Mahkemesinin savcısı" ilan eden Muzaffer Ayatan'ın köyüne de bir baskın yaparak köyü kurşunladılar. Baskın sırasında Ayatan'ın babası Ömer Ayatan da ağır yaralandı. Kurşunlama sırasında ikisi hamile kadın olmak üzere yaralanan 7 kişi tedavi edilmek üzere Diyarbakır Numune Hastanesine kaldırıldılar. Bu köyün dışında Bucaklıların Tezarap köyüne de bir baskın yaptıkları bildiriliyor.

Bu arada Bucaklıların Apocuların saldırısına misillemelerinin devamı olarak Siverek'te Apocu şeflerden olan Muzaffer Kızartıcı ellerinde tuttukları söyleniyor. Öte yandan iki gün önce Apocuların Kırbaçlı köyünde başlattıkları saldırı sırasında ölen ve basında Salih Kangal adıyla geçen kişinin de Tuncelili Hüseyin takma adıyla tanınan bir Apocu olduğu öğrenildi.

HALK TEDİRGİN

Celal Bucak'a girişilen saldırıdan sonra gelişen olaylardan Siverek halkının tedirgin olduğu ve meydana gelen olaylarla ilgili konuşmak bile istemediği görülüyor. Yurttaşlar Siverek'te emniyet ve güvenlik görevlilerinin ortalıkta görülmemesinden yakınarak bir an önce yetkililerin gereken önlemleri almasını bekliyorlar. Öte yandan Apocuların giriştikleri saldırının ardından kendilerine karşı yönelen misilleme hareketleri üzerine hiç ortalıkta gözükmedikleri ve yöreyi terk ettikleri şeklinde haberler alınıyor.

ÖTEKİ GELİŞMELER

Apocuların Hilvan'da AP Urfa Milletvekili Celal Bucak'ın evine düzenledikleri saldırı ile ilgili gelişmeler devam ediyor.

Apocular Siverek'te, halkı Klaşinkof silahlarla tehdit ederek dağıttıkları ve saldırı sırasında Bucak'ın evine de bıraktıkları, Partia Karkare Kürdistan PKK (Kürdistan İşçi Partisi) imzalı bildiride, "örgütsel varlıklarına musallat olan ajanlara" terör uygulayacaklarını, artık tek tek kişileri öldürmeyip toplu cinayetlere girişeceklerini ilan ettiler.

Apocular, Siverek'te dağıttıkları bildiride "örgütsel varlıklarına musallat olan ajanlara " terör uygulayacaklarını belirttiler.

DAHA ÖNCE DE "DAVADAN DÖNENLERİ" ÖLDÜRMÜŞLERDİ

Apocular daha önce de kendilerinden ayrılan veya ayrılma eğilimi gösteren kişileri "hain", "MİT ajanı" gibi suçlamalar yönelterek öldürmüşlerdi.

KARANLIK ÖRGÜTÜN İTİRAFI

Apocuların son dağıttıkları bildiride "örgütsel varlıklarına musallat olan sivil ve resmi polislerle, ajan ve ajan-provakatörler den sözedilmesi ilgi çekici bulundu.

Apoculardan ayrılan kimseler ve örgüt içindeki muhalefet de Apocuların yönetiminde ajan kaynadığını belirtiyorlar. Apocuların birçok cinayete karışmış ve herkes tarafından tanınan şeflerinin bir türlü yakalanmaması, bazılarının da birkaç kere gözaltına alındığı halde her seferinde serbest bırakılması bu şüpheleri artırıyor.

Mersin Soda...

(Baştarafı 1. Sayfada)

rılan durum konusuna ilişkin olarak dün düzenlendiği basın toplantısında Mersin Soda'da imzalanan toplusözleşmeyi eleştirdi. Öztürk, Mersin Soda daki işçilerin dayanışmasının ve direncinin toplusözleşmeyle kırılmak istendiği söyledi.

Öztürk, imzalanan toplusözleşme ile Soda'daki işçilerin teknisyen ve mühendislerle dayanışmasının parçalanmak istendiğini ayrıca yasa dısı lokavtın sendika yönetimince meşrulaştırıldığını ve greve katılan sendika üyesi mühendis ve teknisyenlerin kapsam dışı bırakıldığını bunun da işten atılmak anlamına geldiğini söyledi. Öztürk, işçiler işten atılırken geçen yıl işe alınan 285 faşist militanın hâlâ işyerlerinde yatıp kalktığını, sendika yönetiminin bunu önlemek şöyle dursun işçilerin fabrikaya bölüm bölüm alınmasının kabul edildiğini, bunun sonucu olarak da işçilerin faşist baskı ve tetör ile sindirilmeye çalışıldığını söyledi.

KAYIP— Depozito kartımı kaybettem. Hükümsüzdür.
Ertuğrul KANYILMAZ

Hüseyin Kocabaş...

(Baştarafı 1. Sayfada)

Ülkü Ocakları yöneticisi Mehmet Yamtarçelik'in Demirlibahçe semtinde bir veya bir kaç kişinin mutlaka öldürülmesi gerektiğini defalarca söylediğini, bunun kendileri için emir olduğunu anlatan Kocabaş, Zafer Üstünel'in öldürülmesiyle sonuçlanan saldırıyı Demirlibahçe Ülkü Ocakları Derneği Başkanı Zafer Gül'ün yönettiğini, amacın bir kaç kişiyi öldürüp karşıt görüşlü olanları korkutarak Demirlibahçe semtini ele geçirmek olduğunu ifadesinde belirtti. Zafer Gül, Vedat Veli Güven, Murat Özdemiralp, Durmuş Ali Atasever ve kendisinin bulunduğu saldırı grubunun Demirlibahçe'de Güzeltepe sokağında rastladıkları iki kişiye, Murat Özdemiralp'ın "Bunlar bizim bölgede komünist hareketleri yürüten ve yöneten kişilerdir" demesi üzerine saldırıya geçtiklerini anlatan Kocabaş, "Bunlardan birisi kaçtı, öbürü yere düştü. Bizim çıkıştaki amacımız bölgemizde bulunan karşıt görüşlü tüm kişileri öldürmek olduğu için, ben Vedat Veli Güven'e isminin sonradan Zafer Üstünel olduğunu öğrendiğim yere düşen şahsa ateş etmesini söyledim. Vedat Veli Güven de benim bu söylevime karşın silahını çekti ve yerde yatmakta olan Zafer Üstünel'e peşpeşe 5 el ateş etti." dedi.

Öldürme olayından sonra kaçtıklarını, olaydan bir kaç gün sonra Manisa Öğrenci Yurduna gelen Vedat Veli Güven' in cinayet silahını saklaması için kendisine verdiğini, daha sonra da Mehmet Yamtarçelik'in silahı kendisinden geri aldığını da belirten Hüseyin Kocabaş ifadesini şöyle sürdürdü.

"Olaydan 20 gün sonra, yani 25.1.1979 günü Murat Özdemiralp'ın yakalandığını Mehmet Yamtarçelik'ten öğrendim. Mehmet Yamtarçelik bana en kısa zamanda Ülkü Ocağı Derneği Ankara Şubesine gelmemi söyledi. Ben de aynı gün gittim. Burada beni Hüseyin Demirel karşıladı. Bana 1500 TL vererek, ayrıca İstanbul Ocağı içinde bir referans verdikten sonra yakalanmamam için İstanbul'a gitmemi ve İstanbul'daki Ocakta uzun süre saklanabileceğimi söyledi.(...) Vedat Veli Güven ve Mehmet Ayoslu ile birlikte 25.1.1979 günü geç vakit Eskişehir'e geldik. Hep beraber Ülkü Ocakları Derneği Eskişehir Şubesine gittik. Burada bizi Şube Başkanı Mehmet Çelik karşıladı. Mehmet Çelik bizlere yardım edeceğini, bizi burada saklayabileceğini söyledi. Mehmet Çelik bizi bir eve götürdü. Orada bir süre kaldık. Sonra Ülkü-Tek Eskişehir Şubesi Başkanı Aslan Niğdelioğlu bizi adresini hatırlayamadığım Yunus Emre Caddesi üzerindeki evine götürdü."Kocabaş, daha sonra bir süre İzmir'de saklandıktan sonra polislerin peşine düştüğünü öğrendiğini ve İzmir Ülkü Ocaklarından aldığı referansla Balıkesir'e kaçtığını anlattı. Balıkesir'de de kendisine yardım edenin Ülkü Ocakları Derneği Balıkesir Şubesi İkinci Başkanı Tacettin Akdenci olduğunu açıklayan Kocabaş ifadesini şöyle sürdürdü.:

"Ülkü Ocakları Balıkesir Şubesi 2. Başkanı Tacettin, beni akrabası Murat olarak tanıttı. Bundan sonra Kemal Türker ve Selahattin isimli arkadaşlarla tanıştırıldım. Bunlar da bana yakınlık göstererek kalacak yer temin ettiler. Burada kaldığım sürede tüm ihtiyaçlarımı Kemal Türker karşılıyordu."

DOĞAN ÖZ DAVASI

Ankara Cumhuriyet Savcı Yardımcılarından Doğan Öz'ü öldürmekten yargılanan İbrahim Çiftçi hakkındaki mahkeme kararı bugün açıklanıyor. Ankara Sıkıyönetim Mahkemesinde yargılanan İbrahim Çiftçi TCK'nın 450'nci maddesi gereğince idam talebiyle yargılanıyordu.

Ankara Cumhuriyet Savcı Yardımcısı Doğan Öz, 24 Mart günü evinden işine giderken İbrahim Çiftçi tarafından pusu kurularak öldürülmüştü. İbrahim Çiftçi'nin bu cinayeti işlemesine, Hüseyin Kocabaş ve Hüseyin Demirel yardım etmişlerdi. Doğan Öz davasında yargılananlardan İbrahim Çiftçi ve Hüseyin Kocabaş halen Mamak Askeri Cezaevinde tutuklu bulunuyorlar. Hüseyin Demirel ise henüz yakalanamadı.

Çanakkale'de...

(Baştarafı 1. Sayfada)

ceki gün direnişi başlattıklarını ilan eden domates üreticileri haklarını alana kadar eylemlerini sürdüreceklerini açıkladılar.

Demirel...

(Baştarafı 1. Sayfada)

sı değil,' Türkiye'nin bu düzenle huzura kavuşamayacağı imajının yaratılmasıdır" dedi.

Ülkedeki anarşinin sorumlusunun hükümet olduğunu söyleyen Demirel "Ülkeyi bir karanlık maceraya çekme heveslileri anarşinin önleyicisi değil, teşvikçisi olmuştur" dedi.

Demirel basın toplantısında hükümetin sıkıyönetimi sulandırarak çare olma özelliğini zedelediğini öne sürdü.

141-142 KALDIRILMAMALI VE DGM'LER KURULMALIDIR

AP Genel Başkanı Süleyman Demirel, konuşmasında hükümeti 141-142. maddelerin kaldırılmasına hevesli olmakla da suçladı. 141 ve 142. maddelerin "bölücülüğü ve yıkıcılığı cezalandırdığını" iddia eden Demirel, Devlet Güvenlik Mahkemelerinin yeniden kurulmasını da istedi.

SORULAR CEVAPLAR

Demirel MİSK yöneticilerinin tutuklanması konusundaki bir soruya şu cevabı verdi:

"Biz devlete saygılıyız. Suç iddiası vardır, sıkıyönetim gereğini yapmıştır. Ama haksızlık edildiğine kani olursam "ne yapıyorsunuz" derim. Haksızlığa karşı çıkarım.

"Biraz sabırlı olun, yanlış hesap Bağdat'tan döner. Böyle hadiselerin meydana gelmesine ben üzülüyorum şahsen.

"Ben bir tarafı, öbürü diğer tarafı tutarsa adliyeyi iş yapamaz hale getiririz."

AP Genel Başkanı, MHP yayın organı Hergün'ün AP'yi MHP'yi kapattırarak oylarını toplamaya çalışmakla suçladığını hatırlatan bir gazeteciye de "Ben Hareket Partisi kapatılsın demedim. Gereği neyse o yapılır. Bence alınganlığa mahal yok. Bizim kimsenin reyinde gözümüz yok. Aklınıza öyle şeyler getirmeyin" cevabını verdi.

Somuncuoğlu...

(Baştarafı 1. Sayfada)

goji ile kapatmaya çalışıyor" dedi.

Bayraktar açıklamasında, MHP'nin okullardan sonra çalışanlar içine de anarşi sokmaya çalıştığını belirterek MHP'nin güdümündeki KÖY-YSE-İş gibi sendikaları savunmanın işçilerin yararına olmadığını söyledi.

Bayraktar, Somuncuoğlu'nun sözünü ettiği 35-40 brüt ücretlerin, işçilerin Mart 1979 ile Ekim 1979 arası sözleşme farkları olduğunu belirt

NİŞANLANDIK
Bütün dost ve arkadaşlara duyururuz
Lale ÖZTÜRK
Abbas ARSLANDAĞAN
25.7.1979
STUTTGART

Devlet ve ordu

(Baştarafı 1. Sayfada)

tından dağıttığı ve parti içi eğitimde temel aldığı kitapları, kamuoyu önünde inkar etmek MHP'ye özgüdür. Komplocuların, darbecilerin böyle bir çizgi izlemeleri olağandır. Devrimciler ise, düşüncelerini halk kitlelerine götürerek maddi bir güç haline getirmeye çalışıyorlar. Bu nedenle her zaman, bildiklerini, inandıklarını, gerçekleri söylemek ve savunmak durumundadırlar.

Bizim, Türkiye devletine ve ordusuna karşı tutumumuz açıktır. Dünyadaki, bölgemizdeki ve ülkemizdeki önemli değişiklikleri dikkate alarak 1974 yılından sonra Türkiye'nin meselelerinin dış meselelerde düğümlendiğini tespit ettik. Başka bir deyişle 1974 yılından sonra Türkiye'nin milli çelişmesi ön plana çıkmıştır. Bu durumda ülkemizin ilerlemesi için her şeyden önce bağımsızlık ve egemenliğimizin korunması, dış tehdit ve baskıların altedilmesi belirleyici bir önem kazanmıştır.

Bugün Türkiye devletini ve ordusunu yıkmak isteyen, Sovyet sosyal-emperyalizmidir. Moskovalı emperyalistler, 1970'lerin başında rakipleri ABD'ye yetiştiler ve 1974-75 yıllarından itibaren de dengeyi bozmak için stratejik bir taarruza giriştiler. Yeni Çarların göz diktikleri bölge, ileri bir sanayisi ve nitelikli insan gücü olan Avrupa'dır. Orta Doğu ve Türkiye ise, Avrupa'yı ele geçirmek için can alıcı bir önem taşımaktadır.

1974 yılında Kıbrıs'a çıkan Türkiye'nin, adadaki askeri varlığını devam ettirmek için, iki süper devletten birine yaslanmak zorunda kaldığını beş yılın olayları göstermiştir. Bu durum, Sovyetler Birliği'nin ülkemize sızması için son derece elverişli koşullar yaratmıştır. Türkiye, bu ortamda iki süper devlet arasındaki hegemonya mücadelesinin merkezine çekilmiş ve ülkemiz üzerindeki Rus tehdidi ve baskısı da giderek ağırlaşmıştır ve ağırlaşmaya devam etmektedir. Moskovalı yöneticiler, Türkiye'yi açıkça "zayıf halka" olarak görmekte ve kargaşalık kışkırtmaktadırlar.

Bu tablo karşısında, Türkiye devletinin egemenliğini ve bağımsızlığını en kararlı olarak savunan parti hangisidir? Dünyadaki ve bölgemizdeki gelişmelere sürekli dikkat çekerek milli savunmamızın güçlendirilmesini ısrarla savunan, ordu içindeki yıkıcı faaliyetlere karşı çıkan, Rusya'nın silahsızlanma ve yumuşama yalanlarını açığa çıkaran parti hangisidir?

MHP'ye gelince, "son Türk devleti" ve "şanlı ordumuz" lafları ağızlarından düşmüyor, fakat bu partinin bugün oynadığı rol, Türkiye devletini ve ordusunu Rusya'dan gelen tehdit karşısında zayıf düşürmekten başka bir şey değildir. MHP, açıkça halka zorbalık uygulayan faşist bir devlet amacıyla mücadele ediyor. Türkiye'de milliyet ve mezhep kavgaları kışkırtıyor.

Halka zorbalık uygulayan, ırkçılık yaparak halkı bölen bir devletin direnme gücünün ne olacağını varın siz hesaplayın artık.

Türkiye İşçi Köylü Partisi, Sovyetler Birliği'nin ağırlaşan tehdidi karşısında Türkiye'nin çetin ceviz olması için mücadele ediyor, Türkiye devletinin egemenliğini, bağımsızlığını ve bütünlüğünü savunuyor, milli savunmanın güçlendirilmesi talebini ileri sürüyor.

Ancak, güçlü olmanın şartı, demokrasiye ve özgürlüğe dayanmaktır. Devlet ve ordu, halka karşı haksızlıktan ve baskıdan ne kadar arınmışsa, halkla ne kadar birleşebilmişse, o kadar büyük bir direnme gücüne sahiptir. Sovyet sosyal-emperyalizminden gelen tehdide karşı devlet ve orduyu savunmak, demokrasi ve özgürlük bayrağını yükseltmeyi gerektirir.

MHP, zorbalığın, ırkçılığın, mezhep kavgasının, azgın toprak ağalığının ve orta çağın kara bayrağını taşıyor. Bu nedenle ülkemizi yıkmak isteyenlerin ekmeğine yağ sürüyor. Bu partinin varoluş nedeni ABD emperyalizmine bekçilikti. Bugün oynadığı esas rol ise, Rusya karşısında Türkiye'yi zayıf düşürmektir.

TİKP ise, bağımsızlığın, birliğin, özgürlüğün, barışın kırmızı bayrağını yükseltiyor. Türkiye devletini Sovyetler Birliği karşısında yıkılmaz bir kale haline getirecek siyaset budur.

Katil komando...

(Baştarafı 1. Sayfada)

Mahkeme Başkanı Topçu Albay Turan Kıratlıgil eylemin kasten adam öldürmek olarak nitelenmesi ve sanığın TCK'nın 448. maddesine göre cezalandırılması gerektiği yolunda oy kullandı. Ancak Mahkeme Heyetinde yapılan oylamada çoğunluk sanığın idam ile cezalandırılması yönünde oy kullandı.

Ankara Sıkıyönetim Mahkemesi kararda, sanığın "dolaylı ve dolaysız teşvikler ve bilinçlendirmelerin sonucunda aksi görüşteki kişilere karşı duyduğu kin ve bunun kişiliği üzerine yapmış olduğu olumsuz etkinin tesiri altında kalarak suçu işlediği kanısına verildığından" diyerek bunu sanığın lehinde bir durum yarattığı kabul edilerek TCK'nın 58/1. maddesi uyarınca müebbet hapse mahkum edilmesi kararını verdi.

Bu arada, komando Durdağ'ın cinayette kullandığı tabancayı saklamaktan yargılanan Naim Ayaz adlı komando da 7 sene ağır hapis cezasına çarptırıldı.

Ayaz kararın açıklanmasından sonra taşkınlık yaparak, "Burası Sıkıyönetim Mahkemesi mi, komünist halk mahkemesi mi?" diye bağırdı.

Öte yandan Ankara Sıkıyönetim Komutanlığı Askeri Savcılığı Bahçelievler katliamının sanıkları İbrahim Çiftçi ve 7 komando hakkında idam cezası istedi.

Askeri Savcılık, 9 Ekim 1978 tarihinde Ankara'nın Bahçelievler semtinde TİP üyesi 7 kişiyi öldürmekten sanık sekiz komandonun "Hükümet aleyhine silahlanarak adam öldürmek" suçundan Türk Ceza Kanununun 149. maddesinin 2. fıkrası uyarınca idam cezası ile cezalandırılmalarını istedi.

İdamları istenen sanık komandolar, Ticaret ve Turizm Yüksek Okulu öğrencilerinden İbrahim Çiftçi, Ahmet Ercüment Gedikli, Ömer Yavuz Hacıömeroğlu, Mehmet Kundakçı, aynı okulun gece bölümünden Abidin Şener, Başkent Mali Bilimler ve Muhasebe Yüksek okulu öğrencisi Duran Demirkıran ve DMMA Eletrik Bölümü son sınıfında beklemeli Ömer Özcandır. Bu tutuklu komandoların yanı sıra Abdullah Çarklı, Haluk Kırcı, Mahmut Korkmaz, Bünyamin Adanalı adlı komandolar da aranıyor.

BALGAT DAVASINA DEVAM EDİLDİ

Ankara'nın Balgat semtinde dört kahveyi tarayarak, dört kişinin öldürülmesinden sanık olarak Ankara Sıkıyönetim Mahkemesinde yargılanan, İsa Armağan ve arkadaşlarının duruşmasına devam edildi. Sanıklardan İsa Armağan, Emniyet Müdürlüğünde kendilerine işkence yapıldığına ilişkin iddialarını tekrarladı. Sanık vekilleri de, işkence konusunun araştırılmasını talep ettiler. Ancak mahkeme heyeti, bu talebi reddetti

tv de Bugün

19.00 HABERLER
19.05 MARCO (46.bölüm)
19.30 DİLİMİZ TÜRKÇE: Prof.Cemal Mıhcıoğlu ile Tahsin Saraç'ın katıldığı ve Emin Özdemir'in yönettiği programda batı kökenli sözcüklerden dilimizin arıtılması konusunda söyleşilecek.
19.52 İFTARA DOĞRU
19.30 MEHTER-1: Türk Mehter Musikisi tarihi gelişimi içinde açıklamalı olarak sunuluyor.
20.30 HABERLER
21.15 GEÇMİZ: Ayhan Ahıskal ve Taner Akakçe'nin sunucu olarak katıldıkları programda, Seyhan Tütün iki türkü okuyacak. Haldun Dormen, gazeteci Hasan Pulur ile sohbet edecek. Daha sonra Ayten Alpman ve Muazzez Abacı iki parçayla ekrana gelecek.
22.00 TV'DE SİNEMA: Yönetmenliğini Carl Renner'in vaptığı ve başrollerini Dick Van Dyko ile Mickey Rooney'in paylaştıkları "Unut ma Beni" adlı film yavınlanacak. Filmde, sessiz sinema döneminde ün vapan bir film yıldızının sesli film çıktıktan sonra ününü kaybetmesi ve düştüğü mutsuzluk ortamı konu edilir.
23.35 HABERLER

RADYO

TRT 1

05.00 Açılış, Program ve Kısa Haberler	13.00 HABERLER
05.05 Türküler, Şarkılar ve Oyun Havaları	15.40 Kısa Haberler
06.00 Kısa Haberler	15.40 Türküler Geçidi
06.02 Günaydın	17.02 Akşama Doğru
07.30 HABERLER	18.00 Kısa Haberler
09.02 Kadın Dünyası	18.01 Çocuk Bahçesi
10.01 Arkası Yarın	18.16 Laf lafı Açar
11.30 Hafif Müzik	21.00 HABERLER
11.45 Türküler	21.30 Şarkılar
12.10 Öğle Üzeri	22.35 Melodiden Melodiye
12.55 Reklamlar ve Radyo ve Program Haberleri	23.00 HABERLER
	01.00 Program ve Kapanış
	01.05 Gece Yarısı

TRT 2

07.00 Açılış ve Program	14.30 Caz Müziği
07.02 Güne Başlarken	15.00 Günün Konseri
08.00 Sabah Konseri	17.00 Türkçe Haberler
09.00 Türkçe Haberler	17.03 İngilizce Haberler
09.03 Barok Müzik	17.06 Pop Caz
09.30 Procol Harum Grubu Çalıyor	18.00 Stüdyo FM
10.00 Türk Yorumcuları	19.00 Akşam Konseri
10.30 İtalya'dan Müzik	20.30 Çeşitli Müzik
11.00 Öğleye Doğru	21.45 Çeşitli Sololar
12.00 Türkçe Haberler	22.00 Türkçe Haberler
12.03 İngilizce Haberler	22.03 İngilizce Haberler
12.06 Sizin İçin Seçtiklerimiz	22.06 Gecenin Getirdikleri
13.00 Konser Saati	23.00 Cuma Konseri
	24.00 Gece ve Müzik
	01.00 Program ve Kapanış

TRT 3

08.00 Açılış ve Program	17.30 Fransız Şarkıcıları
08.02 Gün Başlıyor	18.00 Türküler Ne Der?
09.00 Olayların İçinden	19.00 HABERLER
11.00 Hafif Müzik	20.30 Küçük Konser
11.40 Beri Gel Barışalım	21.15 Spor Gazetesi
12.00 Alaeddin Yavaşça'dan Şarkılar	21.45 Şarkılar
12.20 Türk Hafif Müziği	22.00 Caz Müziği
13.00 HABERLER	22.30 Beraber Solo Türküler
13.30 Olayların İçinden	23.00 Müzikte Çağlar
14.30 Konser Saati	23.30 HABERLER
15.40 Çeşitli Müzik	23.35 Hafif Müzik
16.20 Arkası Yarın	23.55 Program ve Kapanış
17.00 Sarkılar	

ESENLER BELEDİYE BAŞKANLIĞINDAN

Belediyemiz hudutları dahilinde bulunan Atatürk caddesi ve Namık Kemal caddesi asfalt inşaatı 2.100.509.44 TL. keşif bedeli üzerinden ihaleye çıkarılmıştır.

İŞİN NEV'İ	KEŞİF BEDELİ	GEÇİCİ TEMİNATI	YERİ	TARİHİ	SAATİ
Asfalt yapımı	2.100.509.44 TL	63.016 TL	Atatürk ve N.Kemal cad.	21.8.1979	15.30

İsteklilerin;
1- Müteahhitlik karnesi
2- 1979 vizeli ticaret odası belgesi
3- %10 banka referans mektubu
4- Asfalt ile ilgili makina techizat belgesi
5- Asfalt ile ilgili (en az keşif bedeli kadar) iş bitirme belgesi
6- Son müracaat tarihi 17.8.1979 cuma günü mesai saati sonuna kadardır.
7- Telgrafla müracaatla ve postadaki vaki gecikmeler kabul edilmez.
8- Teklif mektupları ihale saatinden bir saat evvel ihale komisyonu başkanlığına verilecektir.

Basın: 19052 - 778

Aydınlık
BAYAŞ Basın-Yayın A.Ş. adına sahibi ve Genel Yönetmeni ORAL ÇALIŞLAR

Yazıişleri Müdürü: MEHMET ATABERK
Haber ve Makalelerden Sorumlu Müdür: S. AYDOĞAN BÜYÜKÖZDEN
Müessese Müdürü: O. GÜRHAN ERTÜR

Adres: Nuruosmaniye Cad. 3/3 Cağaloğlu - İstanbul Tel: 26 52 44 İdare Tel: 26 54 37
Dizgi: Aydınlık Ofset Tesisleri
Baskı: İst. GÜNTUR
Dağıtım: GAMEDA

BÜROLAR
ANKARA: Meşrutiyet Cad. 32/8, Kızılay Tel: 25 38 69
İZMİR: Özgüler İşhanı, 452. Sok. 25/3, Konak Tel: 13 10 90 – 25 25 54
ADANA: Atatürk Cad. 113. Sok. Sefer İşhanı, Kat: 3 No:16 Tel: 103 42
TRABZON: Cumhuriyet Mah. Kasım Sok. 27/10 Tel: 39 00

YURTDIŞI BÜROLARI
ALMANYA: Burgstr. 78 6 Frankfurt /M 60 Tel: 0611 437 595
FRANSA: 95 Rue de la Jonguiere, 75017 Paris
BELÇİKA: 188 rue Josaphat, 1030 Brüxelles Tel: 64 72 120
İSVEÇ: Gürgün, Duvgrand 5/A, 1 tr. 17236 Sundbyberg, Tel: 08/296 628
HOLLANDA: Bildstr. 53, Utrecht Tel: 31 47 61
İSVİÇRE: Ch. des Cotes I 1020 Renens Tel: 34 21 72

ABONE ÜCRETLERİ
Yurtiçi: 3 aylık 450 TL, 6 aylık 900 TL, 1 yıllık 1800 TL
Yurtdışı: 3 aylık 675 TL, 6 aylık 1350 TL, 1 yıllık 2700 TL
Not: Bu ücrete gönderilen ülkeye göre uçak postası ücreti eklenir.

İLAN TARİFESİ
2.4.6. sayfalar (Sütun/snt.) 250 TL
3.5.7. sayfalar (Sütun/snt.) 300 TL
Yayın İlanı (Sütun/snt.) 100 TL
Doğum, Evlenme, Ölüm (5 sütun/snt.) 500 TL
Küçük İlanlar (Kelimesi) 10 TL

22340-495

CIA'NIN ORTADOĞU ZİNCİRİ

Teşkilat

5 ÜÇÜNCÜ ADAMIN NOT DEFTERİ

Bu anılar, gerçek bir hayat hikayesinden derlenmiştir. Olay, bir Orta Doğu ülkesinde yaşanmıştır. Ünlü bir istihbaratçı olan üçüncü adamın, kendisini savunmak amacıyla kullandığı ifadeler, CIA'nın bölgedeki faaliyetlerinin içyüzünü açığa vurmaktadır. Amerika'nın ülkelerin iç işlerine nasıl pervasızca müdahale ettiğini ortaya koyan bu öyküyü, bir ibret belgesi olarak okuyucularımıza sunuyoruz.

Aydınlık

CUNTA'yla karşı karşıya

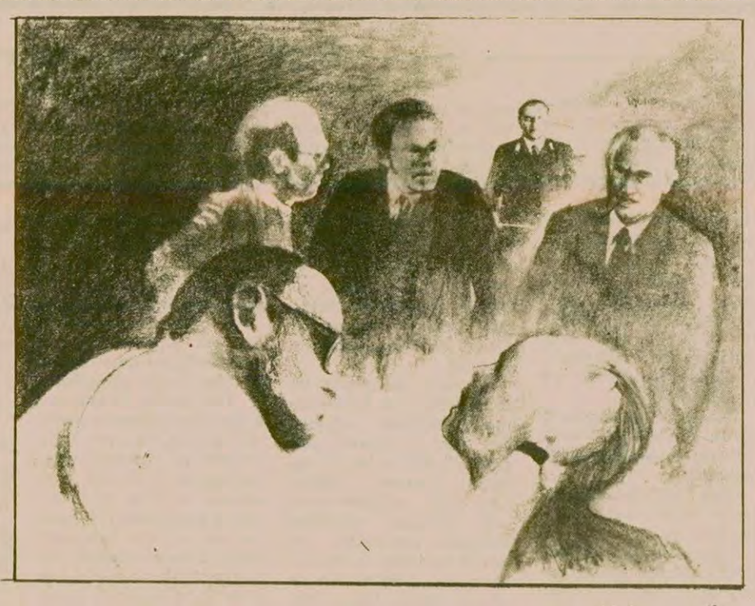

● Gözaltına alınmamdan sonra Teşkilat'tan çıkarılan kızımı, durumumu etkileyeceğini bile bile Amerikan Elçiliğine yerleştirmekten geri kalmadım

Akşam yemeğinden sonra yeniden kalemi elime aldım. Bizimkiler daha yemeğe oturmamışlardır bile. Belki salonda güneşin batışını seyrediyorlardır. Karşı kıyıda Amerikan Okulu'nun sivri çatıları görünür. Öteki Başkanlığın yardımcısının evi de oradadır. Amerikan karargahıyla içli dışlıdır ahbabımız. Ama eski dostluk günleri geride kaldı artık.

Evde, büyük ceviz masanın etrafında toplanır, saatlerce oyun oynar, politikadan bahsederdik. Karım, yine o masanın abonesi tabii. Uzak bozkır kasabası günlerinden beri hiç değişmedi. Demir cevherinin yanındaki lokali hatırlarım. Hayatın ilk basamaklarını adımlarken, bizimkiyle neler konuşurduk. Bana hep sonradan görme zengin kadınlarını anlatırdı. Kolları dirseklerine kadar altınla dolu olduğu için bizi kendileriyle bir tutar larmış. Hakettiğimiz gibi bir hayat yaşayamasak da, yine de daha huzurluyduk o zamanlar.

Kurmay oldum. Binbaşı oldum. Albay oldum. Teşkilata girdim. Yükseldim. Kudretli adamdım artık. Herşeyi, herkesi, duyan, bilendim. Ama onun gözünde sadece bir şikayet mercii maddi imkan kaynağı... n ne olacak, damat cak?''.. Neticeten buradayız. Herşeyi onlar için yaptığıma Allah şahittir. Gözaltına alınmadan sonra Teşkilat'tan çıkarılan kızımı, durumumu etkileyeceğini bile bile Amerikan Elçiliğine yerleştirmekten geri kalmadım. Bu, hayatını ailesine adamış bir insanın dramıdır.

CIA ve Entelligence'deki meslektaşlarla temasımı bir entrika vesilesi saydılar. Her zaman kendilerinin de yaptığı artık gelenekselleşmiş temasları espiyonaj gibi göstermeye kalktılar. Makam ve menfaat anarşistlerinin diğer kurbanlarına da benzemiyordum. Teşkilat tarihinde hiç olmamış şekilde kısa zamanda üst kademelere yerleşmiştim. Bu yüzden, en tesirli metodu kullanmaktan çekinmediler. Ama onlar da, diğerleri gibi değildi, birbirleriyle işbirliği halinde bir politik klik teşkil ediyorlardı.

Devlet kuruluşlarını, özel teşebbüsü, siyasi hayatı alt üst eden bu makam ve menfaat çıtlaşmaları ta kuruluşundan beri Teşkilatta da görülür. Ama bizdeki, hiç bir yerde görülmeyen karışık ve karanlık metotlarla doludur. Ve menfaatlerin çok büyük, hareket sahasının son derece geniş olması, çeşitli çevrelerle ilişkili onlarca ekibin doğmasına neden olmuştur. Bu ekipler ortak çalışır, kurban ararlar. Bu kurbanlar cemiyet içinde olabileceği gibi, Teşkilat içinde de olabilir. Yükselme hırsının önüne dikilen herkes bir engeldir.

Gizlilik metoduyla çalışılır, kurbanlar savunmasız, delilsiz bırakılır. Gizli yöntemler, hedefi istenildiği gibi, istenildiği yerde yakalamaya izin verir. Kurban seçilen insanın elinden bütün araçları alınır. Darbenin nereden geleceğini kimse bilmez. Hele benim gibi, dedektiflik işleriyle uğraşan ekiplerin karşısında olanlar, insiyatifi tamamen kaybederler. Ekipler, birbirlerine emir-kumanda zincirleriyle bağlı kimselerden kurulmuştur. Birbirlerinin sözünden çıkmazlar.

Teyp montaj, foto montaj, gizlice evlere girme, delil yerleştirme, karanlıkta fotoğraf çekme, açık veya kapalı dinleme yapma imkanları ellerindedir. Gizli sorgu yerlerin de, en iptidaisinden, en modernine kadar çeşitli araçlar mevcuttur. Devlet yetkililerinin bile giriş izni yoktur buralara.

Teşkilatta en büyük çıtlaşma, geleneksel olarak sivillerle askerler arasındadır. Bu büyük çekişme çoğu zaman politika sahasına da oturur. Darbe öncesi sivil kesimin hükümet, asker kesiminin genellikle ihtilalcilerden yana olduğu görülmekteydi. Amerikan Servisinin eğitimiyle yetişmiş, şirketler ve iş hayatıyla yakın teması bulunan sivil kesim daha çağdaş özellikler taşımaktaydı.

Darbeden sonra iki büyük şehre karargah kurmuş ve yönetimin en üst katlarından kaynaklanan asker-sivil karması bir ekip doğdu. Cunta adı verilen bu ekip bu dönemde kader birliği etmiş, birçok kanundışı olayın sorumlusu olmuştu. Avantajlar elde etmişlerdi. Hem bunları korumak, hem geçmiş defterlerin açılmasını önlemek, hem de politik mülahazalarla devrin hükümetlerini etkilemek için bir arada kaldılar. Personel, büyük şehir ve başkent yönetimi, toplama bunların elinde kalınca patron ve yardımcısını da etkileme imkanını ele geçirdiler. Kağıt üzerinde olmasa da fiiliyatta en müessir makamlar bunların güdümünde idi. Sökredite, örtülü ödenek, avantajlar, pozisyonlar mevcut. Bu imkanlarla, on yıl öncesinden beri en az elli eleman diskalifiye ettiler. Bunların biri sekreter bir kısmı emekli generaldi.

Bana karşı düzenlenen operasyonun planlarını yapan kişi Cunta'nın karşı casusluk bölümündeki koludur. Kendisi ile aramda uzunca bir süredir husumet bulunması hadisenin nedenidir. Bu kişi sivil bir okuldan mezundur. Açık tarafları çoktur. Darbe döneminde yaptığı işkenceler saymakla bitmez. Şimdi kendisini bir CIA ajanını yakalamış gibi gösteren kişi nasıl oluyor da, yakın bir tarihte komşu bir ülkede CIA ajanlarıyla ortak operasyona katıldığını gizliyor. Bu komşu ülkede yapılan operasyon sırasında yüklüce bir ücret elde ettiği de bilinmektedir.

Daha sonraları ben kudret kazanınca, menfaat yolları kapandı tabii. Aktif görev imkanları kalmadı. Bir bölgenin başına da gelemedi. Yabancı uyruklu bir kadınla ilişkisini açığa çıkarmam bana olan nefretini daha da artırdı. Bana yaptıklarını basın ataşesine ve daha önce amirine de uygulamıştı. Şimdi önünde bir engel teşkil ettiğim için bana çarptı entrika rüzgarı.

Darbe döneminin beşli çetesi içinde yer almıştı bu şahıs. Meşhur köşkte biraraya gelen bu beş kişi, CIA'ya yaptıkları hizmetlerini örtbas etmek, kanundışı eylemlerini unutturmak için şimdi de bana karşı birleştiler. Bakanın "CIA içimizde" sözünün etkisi de böyle kırılacaktı. İçlerinden bazıları daha değişik emeller peşinde koşanlara da hizmet ediyorlardı.

Suçlu yalnız ben miyim? Birçok Teşkilat mensubu kendi memleketimizde de yabancı istihbarat elemanlarıyla sık sık yalnız temas etmekte dirler. Jimmy çok sayıdaki personelin ahbabı olarak bu tür ilişkiler içindedir. Kendisiyle birçok yönetici başbaşa yemek yemiştir. Ekarte edilmemden çok kısa bir zaman önce, Jimmy, yeni gelen üç CIA görevlisi, Teşkilat'tan bir arkadaş ve eşlerimizle beraber bir başkent lokantasında başbaşa bir gece geçirmemiz buna misaldir. Bana düzenlenen operasyonun önemli adamı Kafkas asıllı kişi, Jimmy'nin benden de samimi dostudur. Bu kişinin gerek Jimmy'le, gerek diğer Amerikalılarla içtiği su ayrı gitmez. Yazın, onların kamplarında bütün ailesini barındırır. Amerikan dostu bir işadamının yakın ahbabıdır. Üstelik, doğrudan doğruya anarşik olayların içinde bulunması temasının vahametini artırmaktadır. Ve bana karşı düzenlenen operasyon sırasında, biz Jimmy'le otururken ekip başı görevini bu kişinin oynaması şüphelerimi çoğaltmıştır. Belki de Jimmy'nin de dahiliyle başka hesaplar sahneye konmuştur.

Darbeden sonra iki büyük şehre karargah kurmuş ve yönetimin en üst katlarından kaynaklanan asker-sivil karması bir ekip doğdu. Cunta adı verilen bu ekip, bu dönemde kader birliği etmiş, birçok kanundışı olayın sorumlusu olmuştu

Teşkilat'ın, İsrail'de, Almanya'da ve İran'da personeli, heyeti vardır. İran'dakiler ne yapmaktadırlar bilemem ama, diğerlerinin aktif göreve devam ettikleri bir gerçektir. Bu ülkelerdeki adamlarımız, o ülke istihbarat elemanlarıyla daima yalnız olarak temas eder. Adamımız o ülkenin casusu mu olmuştur, olmamış mıdır bunu bu faaliyet tarzıyla bilmemiz mümkün değildir. Bugünkü Teşkilat yöneticilerinden birçoğu yıllarca bu ülkelerde kalmışlardır. Almanya gibi rejimi bize yakın ülkelerde bulunmaları bir yana, İsrail ve Şah İran'ı gibi ülkelerde yıllarca kalan ve sıkı işbirliği geliştiren böyle elemanların rejimimiz için birer tehlike olacakları akla getirilmiş midir? Bizce hayır. Çünkü, Teşkilat zaten eğitim ve kafa yapısıyla özellikle darbe döneminden sonra oldukça şartlanmıştır ve oralarda kalanlarla buradakilerin arasında esaslı bir fark görülmeyecektir.

Sık sık değindiğim gibi, Teşkilat bütün devlet kurumları içinde kendine has bir çalışma şekli olan, denetlenmesi oldukça güç bir kuruluştur. Hakikaten kanuna göre suç teşkil eden bazı uygulamalar içindedir. Ama iktidarlar yıllarca süren uygulamalarla bazı gelenekler getirmiştir. Kanaatimce, örneğin benim gibi bir yöneticinin uygulamalarını kanunsuz bulmak, mahkemede de belirttiğim gibi Teşkilatın öteden beri uyguladığı bilinen sorgu yöntemlerini, telefon dinlemeyi, izinsiz evlere girmeyi, dinleme cihazları yerleştirmeyi de kanunsuz bulmayı gerektirir.

Yarın: İŞKENCE

SEYİT ALP'İN ROMANI

ŞAVK

39

desenler: sevinç altan

ÖZET

Ararat'tan göçmek zorunda kalan koçerler, Osmanlı Dağıstan Beyin elinde bulunan düzlüğe yerleşirler. Düzlük aslında Türkmene aittir. Dağıstan Bey, Kürtleri Türkmene karşı kullanmayı düşünür. Hacı Osman Beyle dostluk kurar. Kendi kızını ona vermek, Hacı Osman Beyin kızı Kevok'u da kendisine almak niyetindedir. Kevok, başçoban yiğit Memdız'ın nişanlısıdır.
Hacı Osman Bey, Kevok'u Memdız'a "berduş" tur diye vermeyeceğini Rispilerine açıklar. Karısı Hacer Hanımın ve Rispilerin tepkisiyle karşılaşır. Memdız'la Kevok'un arası soğumuştur.

Memdız, çoban sopasını Bey'in önüne bıraktı

– Beyimiz dedi ki: O Memdız, sürülerini Osmanlıdan ayrı tuttu. O Memdız şimdi, hırsızdan hırsızlık yapar, hırsıza hırsızlık öğretir. Ona maşallah. Bir de Beyimiz dedi ki: O Memdız, "ben hırsızlığı Türkmenden bilirim" diyen kendi beylerine dikilip Türkmen değildir, dermiş. Ve de, dediği gibidir. Selamım evvel onadır. Ve Tepeli ve Çiğdeli ve Köşkerli ve Büyükobalı yani tekmil Türkmen onun gözlerinden öper, kendimize kan kardeşi biliriz. Yezitle kan kardaşlığı töremizde yoksa da, Memdız cümle cem tarikinden dahi evvel olup tarik-i dünya bir cevheri saf, yiğit kardaşımızdır. Beyimiz dedi ki, eyvah ki beyleri Osmanlıya benzemiştir. O güzelim töreyi ahbaplığa harcamıştır. . . Eyvah ki, eyvah! Araratlı kardaşımız alınmasın. Sizi horlamaya bunu dememekteyiz. O güzelim törenin bozulmasına acınıp bunu deriz. Beyimiz dedi ki: Memdız'a Türkmende türkü yakılmaktadır. Bu baharda doğan erkek çocuklarımıza onun adı verilecektir. Kendini hanemiz halkından bilmekteyiz, o da böyle bilsin. Üçlerin, yedilerin uğru size olsun. Hoşça kalın. . .

Araratlının,

– Bir tas ayranımızı için de öyle gidin, demelerine bahane buldular atlarını azdırıp yola vurdular.

Konakta oturan Osmanlı, Kürt Beyleri Türkmenin dediklerini eksiksiz duydular. Daha da kinlendiler. Geceyi, Memdız'ı beklediler.

Memdız erken geldi. Ters, bozuktu. Erken gelişiyle oturanları şaşırttı. Bey tasalandı "Ben gece gelsin derim, bu istediği zaman gelir kendiyle bir pislik getirdiği de muhakkaktır" diye düşündü.

Memdız oturmadı, çoban sopasını Beyin önüne bıraktı,

– Bey müsade, çobanlığım bu kadardır, dedi.

Bey hiddetlendi,

– Bana danışmadan iş görürsün bu ne töresizlik, berduşluktur!

– Bey müsade. . .

– Memdız, başka laf bilmez misin?

– Koç katımından önce gidersen hakkın batıl olur, budala Memdız.

– Olsun. . .

Rispi Safo bağırdı,

– Otur ula kavat, Beyi geveze ettin.

– Elini öpmişem Apo, aklımı yitirdiğimden çobanlık yapamam, boş akılla o kadar sürüyü yönetemem.

– Otur hele.

Oturdu.

Rispi Safo Memdız'ın neye alındığını düşününce, öfkesine pişman oldu. Kendine hak verdi. Bakışı bulandı, sakalı titredi.

Kapıdan giren Hacer Hanım sorusunu ortaya sordu:

– Apo Safo'yu kim bağırtır, hasta adamı kim öfkelendirir?

Güldüler,

– Kim olacak, Memdız. . . dediler.

– Memdız, sende haya kalmamış mıdır?

Oturanlara döndü,

– Bunun derdi nedir?

-Çobanlığı bırakıp Ararata gitmek isterim, dedi Memdız. Oturanlarsa suskundu, muruz yığıp otururlardı.

– Bu toprak hepinizi bozdu, edep erkan unutturdu. Sözlüsünü bırakıp seyip gidecek. Ar, namus nerde kaldı! . .

Yerdeki sopayı alıp Memdız'a uzattı. İsteksiz uzanıp aldı, başı önünde çıktı.

Apo Safo, sessizliği bozmaya,

– Herhalde, Osmanlının söylediklerine kızmıştır, dedi.

DEVAM EDECEK

DOĞAN ÖZ'DEN İPEKÇİ'YE...

İtiraflarla bir cinayet şebekesinin içyüzü

BÜYÜK KATLIAMLAR VE SİYASİ CİNAYETLER: 1

Türkeş'in "masum" vatandaşları

● Nisan 1978... Türkeş büyük gürültülerle hedefini açıklıyordu; "Hükümet devrilecektir" Bundan sonra Malatya'dan Maraş'a kadar uzanan kitle katliamları, Öz'den İpekçi'ye "seçilmiş hedefler"e yönelen suikastler birbirini izledi

1978 yılı Türkiye'nin tarihinde bu güne kadar görülmeyen oranda ve nitelikte şiddet olaylarına sahne oldu. Yeni yılla birlikte hükümet değişiyor, saldırı ve cinayet olayları hızla artıyordu. Daha sonra saldırılar kitle katliamları haline dönüştü. Terör daha sistemleşti, *"seçilmiş hedeflere"* yöneldi. Bunlar öyle hedeflerdi ki, suikastler günlerce, hatta aylarca bütün Türkiye'yi çalkaladı. Dünyanın dikkatlerini Türkiye üzerine çekti. Malatya'da Hamit Fendoğlu'nun katledilmesiyle başlayan kitle katliamları 1978'in sonunda Maraş'ta yüzlerce vatandaşımızın öldürülmesiyle sonuçlandı. Savcı Doğan Öz'ün öldürülmesiyle başlayan suikastler dizisinin son kurbanı, birlik ve barışın savunucusu Abdi İpekçi oldu. Bugün bu karanlık cinayetlerin büyük bir kısmı aydınlandı. Bizzat sanıkların itirafları bu "organize şiddet" hareketinin failini de ortaya koydu.

● Malatya'dan Maraş'a

Nisan 1978... MHP büyük gürültülerle hedefini açıklıyor: henüz üç aylık *"hükümet devrilecektir"* MHP'li gazeteler büyük puntolarla çağrılar yayınlıyor. *"Türkeş 15 Nisanda Kırıkkale'den Ankara'ya yürüyecek"...* Kamuoyunda öyle bir hava yaratılıyor ki, sanki Türkeş o gün Ankara'yı işgal edecek ve iktidarı da ele geçirecek. Bütün MHP teşkilatları, Ülkü Ocakları ne varsa hepsi yoğun bir hazırlık içinde... Ancak Türkeş'in *"Büyük Yürüyüş"ü* fiyaskoyla sonuçlanıyor ve Yozgat'ta yapılan küçük bir mitingle son buluyordu.

Türkeş'in yürüyüşünün hemen ardından 17 Nisan günü Malatya'nın eski Belediye Başkanlarından Hamit Fendoğlu evinde posta ile gelen bir paketi açarken can veriyordu. Kendisiyle beraber gelini ve iki torunu da parçalanıyordu. Ardından MHP'nin tahrikleri başlıyor ve Malatya yanıyordu. Bu olay, dikkatleri o sırada gözden kaçan başka bir olay üzerinde topladı. Maraş'ta sevilen bir şahsa Fendoğlu'na benzer bir tuzak daha kurulmuştu. Ancak bomba yerine varamadan 14 Nisan günü posta memurunun elinde patlamıştı. Sonra, Fendoğlu'na gönderilen paketin, eline birkaç gün sonra vardığı ortaya çıktı. İki paket de Ankara'dan postalanmıştı. İkisi de 14 Nisanda yani MHP'nin büyük yürüyüşünden bir gün önce yerine varacak ve patlayacaktı. Sonra... Sonra Malatya'da olduğu gibi, Maraş'ta yaşandığı gibi şehir yanacak, insanlar birbirine kırdırılacak ve 15 Nisanda Türkeş yuruyecekti... Malatya ve Maraş gibi şehirlerin seçilmesi ve izlenen metot bu suikastlerin, merkezi bir planın parçası olduğunu ortaya koyuyordu. Bu karanlık tertibin üzerindeki perde bugüne kadar kaldırılamadı. Ancak geçenlerde yakalanan iki komando şunları itiraf ediyordu: *"Malatya'da PTT Müdürünü biz öldürdük. Amacımız şehri karıştırmaktı"...*

Bedrettin Cömert'in katilleri ölümünün 1. yılında yakayı ele verdiler.

● Büyük cinayetler serisi

Bu olayı Savcı Doğan Öz'e yapılan suikast izledi. Sonra Doçent Server Tanilli saldırıya uğradı, ancak yaralanarak kurtuldu. Ardından Doçent Bedrettin Cömert katledildi. Bunları Doçent Orhan Yavuz ve KTÜ Öğretim Üyesi Necdet Bulut'un öldürülmesi izledi. ODTÜ Rektör Vekili Tosun Terzioğlu'na ve Hacettepe Üniversitesi Fizik Bölümü Başkanı Yalçın Sanalan'a evlerinde yapılmak istenen suikastler başarılı olamıyordu. Profesör Erdal İnönü'nün arabasına konan bomba ise zamansız patlıyor ve İnönü mutlak bir ölümden kurtuluyordu. 20 Ekim günü duyulan bir haber bütün Türkiye'yi yasa boğuyordu. Yılların hocası, yurtsever insan, eski rektör Bedri Karafakioğlu sokak ortasında katillerin kurşunlarına hedef oluyordu. Ve son olarak Abdi İpekçi'nin katli sadece Türkiye'de değil dünyada da tepkiyle karşılanıyordu.

Katiller bir bir yakalandılar. Suçlarını itiraf ettiler.

Doçent Bedrettin Cömert'in ölümünün 1. yılında katilin yakalandığı açıklanıyordu. Cömert'in katili olarak aranan "ülkücü" Rıfat Yıldırım, Burdur'da bir kişiyi yaraladıktan sonra ele geçiriliyordu. Cinayetin diğer sanığı Üzeyir Bayraklı ise hâlâ aranıyor.

Bedrettin Cömert'i öldüren silah Ankara Keçiören'de sökülmüş halde bulundu. Yakalanan komandoların itirafları silahın ÜGD Ankara Şubesi Yönetim Kurulu uyesi ve çeşitli suçlardan aranan Kemal Eritel tarafından saklandığını ortaya koyuyordu. Bu olayla birlikte MHP'lilerin bir cinayet şebekesi daha ortaya çıkıyordu. Kendilerine ETKO (Esir Türkleri Kurtarma Ordusu) adını takan bu çete, ÜGD'nin illegal başkanları ve obaları ile işbirliği halinde Ankara Abidinpaşa semtinde 5 ay içinde 1 kişiyi öldürdüklerini, 9 kişiyi yaraladıklarını ve 12 işyeri ve evi bombaladıklarını itiraf ediyorlardı.

İtiraflar bir cinayeti daha ortaya çıkardı. Erzurum'da öldürülen Doçent Orhan Yavuz'un katilleri belirlendi. Daha önce cinayetin sanığı olarak yakalanıp "delil yetersizliğinden" serbest bırakılan Cezayir Baysal ve Harun Gerçek adlı komandolar tekrar aranmaya başlandı.

Trabzon'da Öğretim Üyesi Necdet Bulut'un katledilmesi olayının açığa çıkarılması ile Türkeş'in etrafındaki ağda bir kere daha gözler önüne seriliyordu.

Bir cinayet şebekesi ve ...

Bu olayla birlikte profesyonel bir cinayet örgütü de ortaya çıktı. Öyle bir şebeke ki, bir bakıyorsunuz Trabzon'da Necdet Bulut'u katletmiş, bir bakıyorsunuz Adana'dalar, kahve tarıyorlar, 4 vatandaşı öldürüyorlar. Oradan Ankara'dalar... Ve arkasından da 7 cinayet ve sayısız saldırı ile yakayı ele veriyorlar.

Mikdat Şimşek'in yakalanmasıyla birlikte MHP hemen harekete geçerek "bizden değildir" diye açıklamalar yapıyordu. MHP'nin bu telaşının nedeni kısa bir süre sonra ortaya çıktı.

Aydınlık 13 Mart günkü sayısında Mikdat Şimşek'in bizzat Türkeş'in başkanlık yaptığı MHP Trabzon İl Kongresinde göğsünde bozkurt rozetiyle "Kongre muhafızı" olarak görev yaparken resmini bastı. Ardından Mikdat ın çetesinden Kürşat Karanis'in 1970 yılında Trabzon'un Zigana Dağlarında açılan ve Türkeş'in *"biz kurduk, biz eğittik"* dediği meşhur "Komando Kampının" kurucusu ve öğretmeni olduğu ortaya çıktı. 1970 yılında hazırlanan MHP raporunda Kürşat Karanis'ten aynen şöyle bahsediliyordu.

"Zigana Dağlarında 20'şer gün süreyle devam eden iki komando kampında, ülkü Ocaklarına bağlı 80 öğrenciye öğretmenlik yaptı."

Kürşat Karanis'in adı bundan önce de Trabzon'da *"davadan dönen"* bir öğretmenin oğlunun öldürülmesi ve KTÜ'nün bombalanması olaylarına karışmıştı.

Bu kadarla bitmiyor. Kürşat'ın kardeşi Oğuz Ferda Karanis POL–BİR'li bir polisti. Necdet Bulut'un öldürülmesiyle ilgili olarak yakalananların arasında o da vardı. Ve Oğuz Ferda, Türkeş'in eski koruma polisiydi.

Zincirin halkaları devam ediyordu. Karanis'lerin kızkardeşi Doçent Orhan Yavuz cinayetinin sanıklarından biriyle nişanlıydı. Karanislerin damat adayı bu suçtan ötürü tutukluydu.

Yine bitmedi. Necdet Bulut cinayetinin sanıklarından Soner Özcan'ın Türkeş'in Trabzon gezisi sırasında ona muhafızlık yaptığı, onun hemen yanı başında yürüyerek yol açtığı ortaya çıkıyordu. Aydınlık, MHP'liler "Bizden değildirler"! derken Türkeş'le Soner Özcan'ın yanyana fotoğraflarını basıyordu.

Ve Türkeş şunları söylüyordu:

"TRT ve iktidar, gerçek olmasa bile işkence sonunda imzalattırılan ve hayali suçları zorbalıkla kabullendirilen masum vatandaşları, mahkeme kararı beklemeksizin kamuoyuna suçlu ilan etmekte ve bunların milliyetçi olduklarını duyurmakta özel bir maksat gütmektedir."

Ve sadece Ankara'da 644 komando Sıkıyönetim Mahkemesinde cinayet sanığı olarak yargılanıyordu. Sonuçlanan davalarda 24 komando toplam 427 yıl hapisle cezalandırılıyordu.

Ve Başsavcılığın önündeki dosyalar kabarıyordu.

MHP'lilerin "bizden değildir", "delidir", "masumdur" dediği komandolar itiraflarında "MHP'li" olduklarını söylüyorlardı. Necdet Bulut cinayetinin sanığı Soner Özcan Türkeş'in en yakınındaydı.

YARIN: Öz'den İpekçi'ye