Onlarca cinayetin faili Apocuların içyüzü

Salı günü AYDINLIK'ta

Şıvancılara ilk elde 200 Rus yapısı Klaşinkof geldi • 8.SAYFADA

Belgelerle ve olaylarla
DOĞUDAKİ 15 GRUP

SEYİT ALP'İN ROMANI
ŞAVK
desenler: sevinç altan
pazartesi Aydınlık'ta

Aydınlık

Kuruluş yılı: 1921
Kurucusu: ŞEFİK HÜSNÜ

BÜTÜN ÜLKELERİN İŞÇİLERİ VE EZİLEN HALKLAR, BİRLEŞİN!

CUMARTESİ 23 HAZIRAN 1979
500 KURUŞ

Maraş katliamında sorumlu tutulan MHP İl yöneticisi Hasan Balcı Mahkeme huzurunda

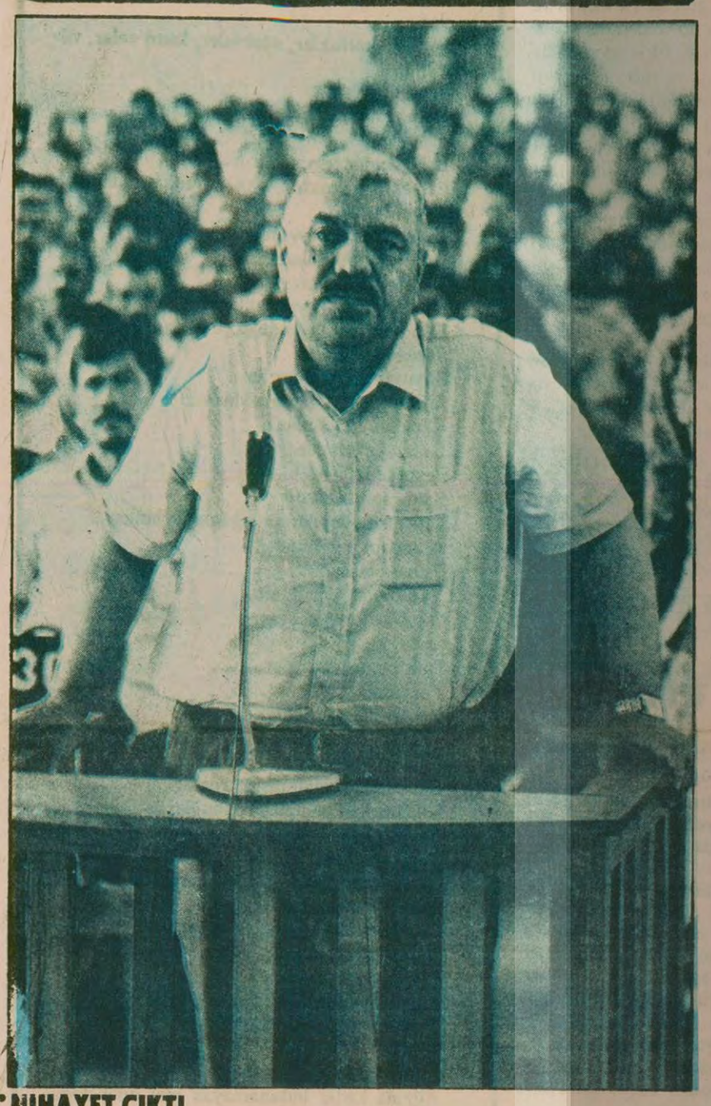

NİHAYET ÇIKTI
Mahkemenin başlangıcından beri hasta olduğu gerekçesiyle mahkemeye çıkarılmayan MHP İl Yöneticisi Hasan Balcıoğlu katliamın sorumlularından biri olarak gösteriliyor. Balcıoğlu, silahlı isyan ve halkı silahlı çarpışmaya teşvikle ilgili TCK 149'uncu maddesinin 2. fıkrası gereğince idamla yargılanıyor.

Cinayeti Apocuların üç kişilik "infaz ekibi" gerçekleştirdi

APOCULARIN CELAL AYDIN'I NASIL ÖLDÜRDÜKLERİ AYDINLANDI

Yanında mezarını kazdılar ve öldürdüler

- Celal Aydın'ın son yalvarmaları da fayda etmedi
- Aydın'a kararı Şahin Dönmez okudu, cinayeti Ali Gündüz gerçekleştirdi
- Apocular daha önce Antep'te Bozan Aslan ve Ali Yaylacık'ı "davadan döndü" diye öldürmüşlerdi

KARARI AÇIKLADI

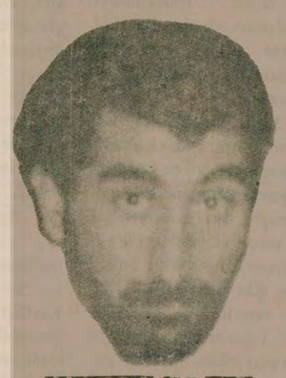

MEZARI KAZDI

ÖLDÜRDÜ

Apocuların Doğu Bölgesi sorumlusu Şahin Dönmez, daha önce mahkeme kurup aldıkları idam kararını açıkladı. (solda) Aytekin Tuğluk mezarı kazdı. Apocular, mezarı kazdıkları kazma küreği de Celal Aydın'a taşıttılar. (ortada) Ali Gündüz, Celal Aydın'ın kafasına bir kurşun sıkarak cinayeti gerçekleştirdi. Aydın'ın son yalvarmaları da fayda etmedi (sağda)

HABER MERKEZİ

Elazığ, Malatya, Bingöl ve Tunceli illeri Sıkıyönetim Komutanlığı tarafından yakalanan 22 Apocunun işlediği cinayetlerden birisi olan Celal Aydın'ın öldürülmesi olayı aydınlandı.

Sıkıyönetim Komutanlığının açıklamasında Apocuların arkadaşları Celal Aydın'ı başka bir gruba geçtiği için öldürdükleri belirtilmişti.

CELAL AYDIN NASIL ÖLDÜRÜLDÜ?

Apocular tarafından öldürülen Celal Aydın örgütün Malatya Bölge sorumlusuydu. İstanbul İktisat Fakültesi öğrencisi Celal Aydın Apocular-

(Devamı sa.7, sü.1'de)

Bir başka açıdan

Somoza askerleri Türkiye'de

Önceki gece televizyonda haberleri izleyenler epeyce irkildiler. Somoza ordusundaki askerlerin Amerikalı muhabiri hunharca öldürmelerini gösteren haber-film, dünyanın her yanındaki izleyiciler gibi bizlerin de yüreğini dağladı. Peki ya, Apocuların eylemlerini anlatan sıkıyönetim bildirisiyle, Eylem Birlikçilerinin yaptıklarını sıralayan habere ne demeli?

Adamlar, bir-iki yıl içinde toplam 29 kişiyi öldürmüşler. Apocuların listesinde 13 cinayet, 8 soygun ve 5 yaralama var. Eylem Birlikçiler toplam 58 kişiyi vurmuş. Apocuların kurbanla-

(Devamı sa.7, sü.9'da)

Ecevit: "Hükümetin düşmesi söz konusu değil"
Demirel: "Türkiye'de hükümet yok" derken

AP İzmir İl Başkanı: "CHP ile ilkeli bir hükümet kurmaya taraftanız"

- AP'ye geçen Eşref Cengiz: "Demirel teklif etti ama bakan olmayacağım"
- Son transferlerle Meclis'te 6 bağımsız kaldı

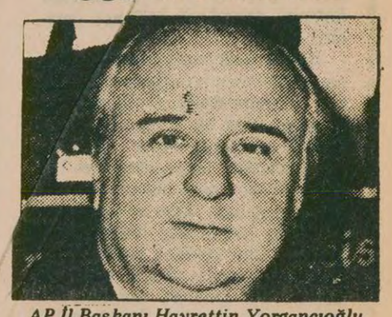

AP İl Başkanı Hayrettin Yorgancıoğlu

HABER MERKEZİ

Bir süre önce CHP'den istifa eden Mardin Milletvekili Metin Musaoğlu ile Diyarbakır Milletvekili Eşref Cengiz'in AP'ye geçmeleri hükümet ile ilgili tartışmaları yeniden gündeme getirirken, AP İzmir İl Başkanı Hayrettin Yorgancıoğlu bir açıklama yaparak "CHP ile ilkeli bir hükümet kurmaya taraftanız" dedi.

AP'nin daha önce yayınladığı 11 maddelik bildirisinin ışığı altında

(Devamı sa.7, sü.5'de)

K.Maraş Davası 13. gününde

80'lik ninenin gözünü çıkaranlar yargılandı

- **Namık Kemal Mahallesindeki katliamı Muhtar ile İmam Bağlarbaşı Camiinde planlamışlar**

ADANA (ÖZEL)

K. Maraş davasının 13. gününde Namık Kemal Mahallesi olayları sanıklarının sorguları yapıldı. Bu mahalledeki saldırıları Bağlarbaşı Camiindeki toplantıda İmam Mustafa Yıldız ile Muhtar Mehmet Yemşen planlamışlar, saldırı sırasında çok sayıda kandırılmış köylü kullanılmış.

İddianameye göre Namık Kemal Mahallesi olayları sanığı Mustafa Yıldız'ın imamlık yaptığı Bağlarbaşı Camiinde yapılan toplantıda planlanmış. İddianamenin 143. sayfasında şöyle deniyor:

(Devamı sa.7, sü.9'da)

Yurtsever savcı Doğan Öz'ün öldürülmesi davasına devam edildi

Müdahil avukatlar: "İbrahim Çiftçi'yi MHP yönlendirdi"

ANKARA (ÖZEL)

Ankara Cumhuriyet Savcısı Doğan Öz'ü öldürmekten sanık İbrahim Çiftçi'nin duruşmasına dün Ankara Sıkıyönetim Mahkemesinde devam edildi. Müdahil avukatlar savunmalarında İbrahim Çiftçi'nin MHP, ÜGD yöneticileri ile organik bağlar içinde olduğunu söyledi ler.

Dün yapılan duruşmada müdahil avukatlar, sanık İbrahim Çiftçi'nin cinayetlere bu kuruluşlar ve yöneticileri tarafından teşvik edildiğini belirttiler. Müdahil avukatların bu savunmaları sanık avukatların saldırısına yolaçtı. Sa-

(Devamı sa.7, sü.3'de)

TİKP yöneticileri Ankara Sıkıyönetim Mahkemesinde yargılandı

ANKARA (ÖZEL)

Türkiye İşçi Köylü Partisi Merkez Komitesi üyeleri önceki gün Ankara Sıkıyönetim Askeri Mahkemesinde partinin "Toprak Programı"nedeniyle TCK'nın 141-142. ve 312. maddelerinden yargılandılar.

Genel Başkan Doğu Perinçek, "Cumhuriyetin

(Devamı sa.7, sü.2'de)

Kocabaş'ın silahını teslim ettiği komando yakalandı

ANKARA (ÖZEL)

Hüseyin Kocabaş'ın Zafer Üstünel öldürüldükten sonra silahı teslim ettiği Yantar Çelik önceki gün Ankara'da yakalandı. Yantar Çelik'in Zafer Üstünel öldürüldükten sonra silahı Kocabaş'tan aldığını itiraf ettiği, ancak daha sonra silahı kime verdiği konusunda, bir açıklama yapmadığı bildirildi.

Zafer Üstünel'i öldürmek için kullanılan sila-

(Devamı sa.7, sü.8'de)

Hergün gazetesinin konuyla ilgili küpürü.

Hergün gazetesi yeni tertipler peşinde

HABER MERKEZİ

Hergün gazetesi, Türkiye İşçi Köylü Partisi'nin Ü-2'leri protesto amacıyla düzenlediği mitinglere karşı tertipler hazırla-

(Devamı sa.7, sü.2'de)

Ecevit: "Niyet Mektubu henüz imzalanmadı"

ANKARA (ÖZEL)

Başbakan Bülent Ecevit, dün yaptığı açıklamada, IMF ile anlaşmanın imza edilmemiş olması, yalnızca parafe edilmiş olması üzerine bazı kuşkular yaratılmak istendiğini söyledi.

Ecevit açıklamasında şunları söyledi: "IMF ile görüş birliği Paris'teki görüşmeler sonunda sağlanmıştır. Doğal olarak bu varılan görüş birliğinin IMF tarafından Washington'da kendi uzmanlarınca gözden geçirilmesi gerekiyordu. Aynı zamanda Türkiye'de benim tarafımdan ve ilgili başka yetkililer tarafın-

(Devamı sa.7, sü.3'de)

CHP'nin eteğindekiler

CHP hükümeti sayesinde izzet ve ikbal sahibi olmuş bazıları, hükümeti temize çıkarabilmek için yeni bir bahane buldular. Bu son zamanların çok moda sözcüğü ile, "meseleye sınıf açısından bakmaktır. Cumhuriyet gazetesinin yazarları bu konuda en önde gidiyorlar. Hükümet IMF'den aldığı talimat sonucu zam mı yaptı, yoksa U-2'lerin uçması için iki süper devletin onayını mı istedi, bunların gerekçesi hazırdır: "Ne yapsın, bu sistem değişmedikçe birşey yapılmaz. Önce düzen değişmelidir. Sınıf açısından bakınca bu yapılanlar normaldir".

Böyleleri hazırladıkları gerekçelerin üstüne, bir de "bu işin çözümü ancak emekçilerin iktidarı ile gerçekleşir" cilasını çekiyorlar. Böylece yapacak birşey kalmı-

(Devamı sa.7, sü.5'de)

Aydınlık

SOL nasıl birleşecek?

Diyarbakır'dan bir devrimci soruyor:

Neden H.Kurtuluşu, H.Birliği, Partizan'a...çağrı yapmıyorsunuz?

Ben dünya halklarının baş ve ortak düşmanlarının ve aynı zamanda üçüncü dünya savaşının kaynağının iki süper devlet ve özellikle, esas olarak da SSCB emperyalizminin olduğu kanısında olan bir yurtseverim. Yayınlarınızı ve gazetenizi de aşağı yukarı her gün takip ediyorum. Genel olarak olumlu yanlarınızın ağırlıkta olduğu kanısındayım.

Bunun yanında bazı görüşlerinize katılmak istemiyorum. Katılmak istemediğim noktaları aşağıya sıraylа aktarmaya çalışacağım.

Birincisi. Türkiye halkının 45 milyonluk birliğinden sözediyorsunuz. Yalnız bu çağrıyı yaparken bazı sol fraksiyonları ve siyasi akımları gözardı etmenizin anlamını anlıyamıyorum.

Örneğin; bir AP, CHP, MSP ve benzeri siyasi partilere çağrı yapılıyor da, özellikle neden bir Partizan'a, Halkın Birliği'ne, Halkın Kurtuluşu'na, Devrimci Halkın Yoluna vb siyasi akımlara çağrıda bulunmuyorsunuz?

Bana AP, CHP, MSP gibi partiler geniş bir halk tabanına sahip, diğerleri de 3-5 kişilik gruplardır, şeklinde cevap verecek olursanız, bu çağrının yapılmamasına gerekçe olamaz kanısındayım. Yok eğer 1-2 defa çağrıda bulunduk da gelmediler artık vazgeçmek lazım diyorsanız bu gene yetersiz ve hatadır sanırım. Sebebi de, bu akımların şeflerini bunların tabanındaki bir sürü yurtsever ve devrimciyi koparmanın mümkün olabileceği gerçeğidir.

Aksi takdirde, mademki parti çıkarları ve dar grup menfaatleri değil de geniş halk yığınlarının çıkarları sözkonusudur, o halde daha ılımlı ve daha samimi davranmak gerekmez mi? Bunlar en azından yukarda sözünü ettiğimiz büyük ve geniş tabanlı siyasi partilerin siyasetinden daha ileri bir çizgide ve sözde de olsa SSCB emperyalizmine karşı çıkan siyasetler değil mi? Yalnız bunları derken bunların hatalarının olmadığını söylemek istemiyorum. Yalnız takındığınız bu katı ve sert tavır onları devrim safına çekeceği yerde, karşı devrim saflarına itmez mi? Kısacası bu tavrınız bunları ve bunların tabanlarını daha da kemikleştirmez mi? Bugün MİT ajanı ve veya Kontrgerilla olarak suçladığınız bu unsurlar yarın sizin saflarınıza geçtiğinde o zaman ne diyecesiniz? Kendi kendinizi çürütmüş olmuyormusunuz?

ooo

Biz CHP, AP, MSP gibi partilere "Rusya'nın yıkıcılığına ve MHP'nin faşist terörüne karşı" birlik çağrısı yapıyoruz. Çünkü, ilkin bu partilerin Rusya ve MHP'ye karşı birleşmesi halkın yararınadır. AP, MSP, CHP gibi partilerin dayandığı sınıfların çıkarları da bugün objektif olarak Rusya'ya karşı durmayı gerektiriyor. Yani milli çelişmenin öne çıkmasıyla birlikte ülkemizdeki milli güçlerin Rusya ile çelişmesi olan sınıfların ilk eldeki hedefleri birleşmiş durumdadır. Ne varki bu objektif değişiklik, hemen bu sınıfların siyasetlerine yansımamaktadır. Bu sınıfları bugün ortak olduğumuz noktalarda mücadeleye çekmek için böyle çağrıları yapmak durumundayız. İkincisi ve daha önemlisi, bu partiler hakim sınıfların değişik kesimlerinin çıkarlarını savunmalarına rağmen, emekçilerin büyük çoğunluğu hâlâ bu partilerin peşindedir. Onların siyasetinin etkisi altındadır. Bu insanlar ancak kendi tecrübeleri ile gerçekten kendi çıkarlarını kimin temsil ettiğini görebilirler. Bunu kolaylaştırmak için onların çıkarlarını dile getirmek acil taleplerini ileri sürmek durumundayız. Böyece, bu partilerin uzlaşmacı ve emekçi halkın çıkarlarıyla bağdaşman yapılarını açığa çıkarabiliriz. Onların sahte vaadlerini teşhir edebiliriz. Sizin çıkarınızı ben savunuyorum. Sizi devrim kurtarır diye bas bas bağırmakla kimse devrim safında birleşmiyor. En başta kendi tecrübeleri içinde yığınları ikna etmek gerekir. Böyle bir çabamız sonunda bu partiler de daha ileri adımlar atacaklardır.

Buradan şu sonuca geliyoruz. Devrim halkın eseri olacaksa, öncelikle geniş halk yığınlarına seslenmenin onları eğitmenin, onları etkileyen güçlerle mücadele etmenin önemini gerçekten kavramak gerekir.

Bugün halk sizin örnek verdiğiniz Arnavutcu grupların ilkelerini bile bilmemektedir. Onların bedikleri ne en ufak bir kıymet de vermiyor. Bu gruplara çağrılar, görüşmeler, ittifaklar halkın mücadelesi için hiç ama hiç önem taşımıyor. Aksine, bu gruplarla aralarına sınır çekemeyenler kaçınılmaz olarak halkla arasında sınır çekmek zorunda kalır. Halkla birleşemez. Bugün halka seslenmek bu gruplara seslenmekten tamamen ayrılmıştır. Bunun nedeni bu grupların bugün tamamen halka ters bir durumda, onun mücadelesinin karşısında yer almalarındandır. Bir düşünün 1 Mayıs Mahallesinde beş işçiyi öldürenler bunlardır, gazetesini almadı diye adam vuran bunlardır, Tunceli gibi yerlerde halkın ensesinde boza girişmeye kalkanlar bunlardır, başka bir gruba geçti diye adam vuran da bunlardır, . . . o kadar çok örnek var ki. . Şimdi böyle gruplara çağrı yaparsanız halka nasıl sesleneceksiniz? Önce bunların faaliyetlerinin hesabını vermelisiniz. Buna girişmeye hiç gerek yoktur. Çünkü bunlar yanlış eylem yapan "solcu"lar da değiller. Bu basıbozuk yapıları ideolojik ve siyasi çizgilerinin ürünü.

Siz Rusya'nın tehlikeli bir emperyalist olduğunu kabul ediyorsunuz. Peki bu gruplar ne diyor? Şimdiden, "Rusya saldırırsa yurt savunması şövenizmdir, biz iç savaş yapar ız" diye ilan etmiyorlar mı? Milli bağımsızlığın savunulmasına şimdiden karşı çıkmıyorlar mı? Rusya'nın savaş planlarını bozmaya yönelik çabaların karşısında Brejnevlerin borusunu öttürmüyorlar mı? Dikkat edin kim Rusya'ya karşı ise bunlar ona saldırıyor. Çeşitli sendikacılar ne zaman TKP'ye tavır alsa bunlardan "Sendika ağası kahrolsun" diye feryat yükseliyor. Romanya ne zaman Rusya'ya karşı sesini yükseltse bunların saldırısına uğruyor, Kıbrıs'ta ne zaman Rusya'nın planlarını bozacak barış girişimleri yoğunlaşsa bunların feryadı yükseliyor. ne zaman MHP'den hesap sorma gündeme gelse, "Faşizm MHP değil ki" diye herkese saldırılmasını önererek önüne çıkıyorlar. Bu siyasetlerin halkın çıkarlarıyla ne ilgisi var? Böylesine bir siyaset izleyen gruplara ne çağrısı yapılır? AP, MSP ve CHP'ye yaptığımız türden bir çağrı bunlardan nefret eden halkın tepkisini çekmekle kalmaz, aynı zamanda onların bilincinin de ivice karışmasına yol açar. Bugün halkın özellikle Rusya'ya karşı uyanıklığa ihtiyacı var. Bunlara yapılacak her çağrı böyle bir uyanıklığa darbe vurur.

Bunların Sosyal emperyalizm laflarına hiç aldanmamak gerekir. Eylemlerini Brejnev'in deyneğinin işaretine göre yapıyorlar.

Bu grupların AP, MSP, CHP'den olumlu olduğu da doğru değildir. Anti komünizm de bunlar kesinlikle saydığınız partilerden ilerideler. Bunlardan daha azgın Marksizm düşmanı (Bunu Mao Zedung'a saldırarak yapıyorlar) ancak Brejnevler olabilir. Böylesine anti komünistlere çağrı yapılır mı? Zannetmeyelim ki, bunların baş çelişmesi, dedikleri gibi, "faşist diktatörlükle"dir. Onların baş çelişmesi uluslararası planda sosyalizmle (bunu Çin'e ve Kamboçya'ya, Romanya'ya vb. saldırılarının esas görevleri olmasından anlıyabilirsiniz) ülke içinde de proleter devrimcilerledir. Bütün faaliyetlerini TİKP'nin mücadelesini baltalama amacına göre biçimlendiriyorlar.

Peki bunların saflarında devrimciler yok mu? Elbette var. Nitekim bugün bizim siyasetimizi savunan birçok arkadaş bu gruplardan gelmiştir. Bu arkadaşları da bu gruplara çağrılar yaparak kazandık. Yani bunlara çağrıda yapıyoruz. Ama, o saflarda kalmanın nelere yol açtığına işaret ederek biz her zaman bu gruplarla tartışmaya çalışıyoruz. Önemli olan bunların halkın düşmanı yüzlerini gizlemelerine çağrılarla ortak olmamak. Aksine yüzlerinin rengini devamlı teşhir etmek gerekiyor. Biz bu gruplarda birtek devrimci bırakmayana kadar bu grupların tabanına seslenmeye, çağrılar yapmaya devam edeceğiz.

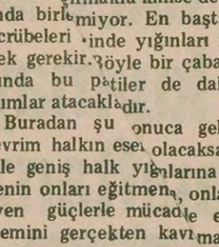

MAO ZEDUNG
SEÇME ESERLER
V
90 TL
AYDINLIK YAYINLARI
Genel Dağıtım: TÜR DA Hamam sok. No:4 Cağaloğlu İstanbul

FİKİR MEYDANI

23 HAZİRAN GELENEĞİ

Cezmi Kenan Arkış
Türkiye İşçi Köylü Partisi Diyarbakır İl Yöneticisi

BUGÜN 23 Haziran 1979. Diyarbakır halkının, bugün sanık sandalyesinde oturan Türkeş faşistlerine indirdiği sillenin dördüncü yıldönümü. Bu mücadelenin geliştiği döneme kısaca bir göz atmak gerekir.

Bilindiği gibi 1975'lerde halkın mücadelesi bir yükseliş içindeydi. İçte gelişen işgaller, boykotlar, grevler, dışta ise ABD emperyalizminin Vietnam, Laos, Kamboçya halkından yediği darbelerle çöküntüye gittiği ve sosyal-emperyalistlerin taarruza geçtiği bir tablo mevcuttu. Türkiye'de de Amerikan emperyalizmine karşı kitle hareketleri doruğuna ulaşmıştı. Adana'da yapılan Bağımsızlık Yürüyüşü Türkiye'nin bütün bölgelerini etkilemekteydi. Gerek o dönemin Amerikancıları ve gerekse revizyonistler bu gelişmeden tedirgin olmaktaydılar.

İşte Türkeşin özelliklede anti faşist mücadelenin yükseldiği bir dönemde Diyarbakır'a gönderilmesi bu gelişmeyi durdurmayı amaçlıyordu. Ama gerek Kontrgerillanın hırçın terörü, gerekse revizyonistlerin çabaları Diyarbakır'daki anti-faşist mücadeleyi durduramadı ve bir kül yığını gibi halkın mücadeleci ayakları altında ezildi.

O gün Diyarbakır halkı bir bütün olarak ayağa kalkmış ve ırkçı faşistlere karşı öfkesini dile getirmişti. İki evladını şehit veren ve yüzlercesi yaralanan Diyarbakır halkı, aynı gün revizyonist ihanet engelini de yerle bir etti. Üzerine yağmur gibi kurşun sıkan MHP'li polislere karşı halk, taş, şişe ve sopalarla direndi ve revizyonistlerin "Provokasyon olur" yutturmacalarını yere çalarak Türkeşi, Diyarbakır'da konuşturtmadı.

23 Haziran Diyarbakır halkının faşistlere ve CHP kuyrukçuluğu yapan TİP–TSİP revizyonizminin teslimiyetçiliğine karşı mücadele günüdür. İşte bu günün proleter devrimcileri, o dönemin (1975) Amerikancı Türkeş faşistlerine karşı yürütülen mücadele içinde çelikleştiler. İşin ilginç tarafı, revizyonistler, o gün sözümona polisin saldırılarının durdurulması için CHP bayraklarını havalara kaldırdıklarını polise ve askeri birliklere alkış tutarak "Ordu-gençlik elele" "Polis halktan yanadır" sloganlarını bağırarak alkış tufanı koparttıklarını ne çabuk unutuverdiler de, bugün devrimcilere CIA, MİT, polis vs gibi sıfatlar takmaya çalışıyorlar? Bizzat TSİP revizyonistleri dağıttıkları bildirilerde Diyarbakır halkının faşizme karşı mücadelesini "Hakim sınıflar tarafından düzenlenmiş bir mizansen" olarak değerlendirdiklerini ne çabuk unuttular? Onların "provokasyon" olarak adlandırdıkları, Diyarbakır halkının Alevisi ve Sünnisiyle, Türkü ve Kürdüyle kanını akıtarak kazandığı bu zafer sayesinde değilmidir ki Türkeş faşistleri bugün Diyarbakır'ın kıyısından bile geçememektedir!

Revizyonistlerin Diyarbakır halkının bu şanlı direnişinden haberleri olmadığı gibi, o dönemin AP sözcüsü Oğuz Aygün'ün TBMM'inde okuduğu MİT raporlarından da haberleri yok herhalde. AP sözcüsü Diyarbakır'daki direnişi örgütleyen kuruluş ve kişileri şöyle belirtiyordu:

"CHP Milletvekili Hasan Değer ve adamları, büyük ölçüde Diyarbakır ve çevresi TÖB–DER mensupları, Devrimci Doğu Kültür Derneği (Kastedilen Devrimci Kültür Derneğidir. Çünkü o dönemde DDKD Diyarbakırda yoktu ve bahis konusu dernek Diyarbakırlı Proleter Devrimcilerin önderliğindeki bir kuruluştu.). (abç) Diyarbakır Solcu, Yüksek Tahsil Talebe Derneği, İllegal Türkiye İhtilalci İşçi Köylü Partisi mensupları (KOMO) illegal Kurtuluş ilgilileri, Tıp Fakültesi ve Eğitim Enstitüsü solcu öğretim üyeleri ve öğrencileri,. . . civar il ve ilçelerden getirilmiş aşırı solcu militanlar"

Evet, MİT raporu da revizyonistler de bir gerçeğe parmak basmaktaydılar: O direnişte olmayan yalnız revizyonistlerdi. Bütün devrimci kuruluş ve kişiler, bütün bir Diyarbakır halkı direniyordu o gün.

Partimiz bugün nasıl anarşi ve terörün bir kanadını temsil eden MHP'nin karşısına dikilmiş ondan hesap sorulması için mücadele etmektedir ve Buna karşılık Rus uşağı, TKP revizyonistleri bu mücadeleyi karalamaya çalışmaktadır, aynı şekilde o mücadelede de revizyonistler bu halk hareketinin karşısına dikilerek karalamaya çalıştılar. Proleter devrimciler revizyonistlerle gerek direniş meydanlarında, gerek hapishanelerde ve gerekse DGM'lerin önünde, kıyasıya mücadele ettiler, revizyonizme ve faşizme karşı en kararlı mücadelenin örneklerini verdiler. Bu olaylarla ilgili dava zannedersem henüz sonuçlanmamıştır. Devrimcilerin tutum ve ifadeleri de, revizyonistlerin tutum ve ifadeleri de ak kağıt üzerinde kara mürekkep olarak ortada durmaktadır.

23 Haziranın en önemli özelliklerinden biri de Kürt ve Türk halkının zorbalığa, ırkçılığa ve bölücülüğe karşı birliğini nasıl pekiştirdiğinin canlı bir örneğidir. Diyarbakır olaylarında halkın Türkeş faşistlerinede cevabı şu oldu: "Kim kimi kovacakmış belli oldu" O günkü mücadele bugünde bize ışık tutmaktadır.

23 Haziran 1975'lerde Diyarbakır'daki halkın direnişinin önüne dikilip bu direnişi "provokasyon olarak suçlayanlar bugün nedense (Apo'cusundan Şıvancısına, Rızgaricisinden Kawacısına kadar) kendilerini Kürt halkının "temsilcisi" olarak görmenin hülyasına kaptırmışlar. Tabii ki herkes hayal kurmakta serbesttir. Ama gerçek Türkler'in ve Kürtlerin Kurtuluş Savaşımızda birleşip İngiliz, Fransız emperyalistlerini defetmesidir. Aynı şekilde 23 Haziran 1975'te de bütün revizyonist ihanet şebekesini elinin tersi ile iterek kendi sağlam birliklerini oluşturup Türkeş faşistlerine ve bu mücadelenin önündeki engel olan revizyonistlere gereken cevabı vermesidir.

Diyarbakır halkı devrimcidir ve birlikten yanadır. Rusya'nın bölücülüğünüde yıkacaktır.

HALKIN SESİ
GAZETEMİZİN SAHİBİ 45 MİLYON HALKTIR

CEYHAN

TÜRKİYE'DE KAÇ ÇEŞİT VATANDAŞ VAR?

Türkiye'de dört çeşit vatandaş var. 1. sınıf vatandaş, Bunlar Türkiye'nin öz evladıdır. Acaba bu soylu vatandaşlar kimlerdir? Bunlar fabrikatör, toprak ağaları zengin kompradorlardır. Her zaman kendilerinin dediği olur. Memleketin dikta rejimle idare edilmesini isterler. Hükümetler dahi bunlar tarafından kurulur.

İKİNCİ SINIF VATANDAŞ

Bu ikinci sınıf vatandaş da aşağı yukarı beş milyon kadardır. Elinde 1000 veya 500 dönüm arazisi ve bir kaç tane işyeri, manifatura mağazası, üç beş tane evi, apartmanı bulunan vatandaşlardır. Bu vatandaşlar elinden geleni sarfederek 1. sınıfa yetişmek için fakir insanları tarlalarında işyerlerinde, daha düşük ücretle çalıştırıp halkın kanını daha fazla emmeye çalışırlar.

ÜÇÜNCÜ SINIF VATANDAŞ

Bir veya iki katlı evi olan, bazıları fabrikatörlere, toprak ağalarına yağ çekerek bir hamal başılık yahut elçilik elde etmek için rastgele yerlerden ağaların kulağına duyuracak şekilde, "Allah şu ağaların yokluğunu vermesin. Bunlar olmasa biz fakirlerin hali ne olur? Billahi acımızdan ölürüz. Allah biz fakirlerin ömründen alsın, onların ömrüne koysun" diye sağda solda laf eden vatandaşlardır. "Bazıları da" yeter adam, bu insan kanı emenleri bizlere ne methediyorsun? Elimizdeki birer göz evi de onlara verelim. Gece gündüz bizler çalışıyoruz. Onlar bizim kazancımızı zevk ve sefa ile yiyorlar. Bu topraklarda bizim payımız yok mu? Babam amcam, dayım filan cephede ölmedi mi? İşte onlar bu vatan için öldüler. Eğer bu toprak için öldülerse hani bize toprak?

Bazıları da: "Buna da şükret. Allah bizim payımızı bu kadar ayırmış, ne yapalım verdiğine şükür"der. Şükürü ekmeğine katık eder geçinir gider.

DÖRDÜNCÜ SINIF VATANDAŞ

Bu vatandaş ise 25-30 milyona yakındır. Evi, arazisi, arsası, dikili ağacı ve öldüğü zaman gömülmeye bir mezar yeri dahi bulunmayan, ve her zaman ümidini, evvel Allah'a, sonra fabrika kazma ve ara islerine bağlayan insanlardır. Sözün kısası vatandaş olduğuna dair nüfus cüzdanındaki TC vatandaşı yazısından başka bir işaret bulunmaz.

Bu topraklar savunulurken bu topraksız insanların dedesi babası, ve kendisi savunmaya gitmedi mi? Bunların kanı bu vatan için akmadı mı? Bu topraklan toprak ağaları, fabrikatörler ve zenginler mi kurtardı? Şimdiye kadar aldatıldıkları yetmiyormuş gibi hala 20 yaşına gelen bütün topraksızları "vatan vazifen geldi, askere gideceksin" diye 20 ay ağaların toprağını korumak için askere gönderirsiniz. O da benim bu vatanda bir taşım dahi yok" demez ve ses çıkarmadan gider, kuzu kuzu 20 ayı tamamlar, gelir. O boş yere askerlik yapan adam yanlışlıkla bir toprak sahibinin tarlasından geçse ağa bağırır: Lan...o tarla babanın değil, benim tarlam. Bu toprağa o geçen adamın babasının kanı dökülmedi mi? Hakikaten ağa mı kazandı? Böyle düşünülürse herşey çıplaklığı ile meydanda.

Şimdiye kadar hangi milletvekili Büyük Millet Meclisinde kürsüye çıktı da "Ey Arkadaşlar, bu topraklar, bütün bu vatan evladının kanıyla sulandı. Şimdi ise bir avuç insan bu toprakları zaptetmiş, bütün gelirini bunlar yiyor. Bu yetmiyormuş gibi topraksız insanlara askerlik yaptırıyoruz. Bunların da bu vatanda payı var, onar yirmişer dönüm arazi, 300'er metre kare arsa da bunlara verelim, demişler mi? Acaba niçin dememişler ve demiyorlar? Bu milletin ümidisiz parlamenterlersiniz. Sizlere güvenerek oylarını verdi ve sizleri milletvekili seçti.

Havrullah Yiğit

İSTANBUL EMNİYET SANDIĞINDAN
GAYRİMENKUL SATIŞ İLANI

Dosya No: 978/1854

1— İpy: 292 hesap nolu borç senediyle Sandığımız Merkez Müdürlüğünden aldıkları borç paraya karşılık tapu kayıtlarına göre, sahibi bulundukları Kartal, Kumlar mevkii Aşağı (mahallen: Aşağı Kumluk) mahallesi, yol sokakta kâin, 3 kapı, 41 pafta, 878 ada, 3 parsel sayılı gayrimenkulün kat irtifaklı 20/300 arsa payına tekabül eden 2 nci kat 6 nolu dairesini Yusuf Kenan Turak namına Annesi Gülser Turak ve babası Ahmet Halit Turak Sandığımıza birinci derecede ipotek etmişlerdi. Dosyadaki kayıtlara göre alanı 603 M2 olan işbu gayrimenkulün üzerinde 1 bodrum, 1 zemin ve 7 normal kattan müteşekkil tam kargir apartman bulunmaktadır. Sandığımızca satışa çıkarılan 2 nci kat 6 nolu dairesinin evsafı 1 antre, 2 oda, 1 salon, 1 koridor, 1 mutfak, 1 banyo-WC (birlikte) ve 1 balkondan ibarettir. Gayrimenkulde elektrik şehir suyu ve asansör tesisatı mevcuttur. Sandığımızca 978/1854 dosya numarası ile tamamı satışa çıkarılan işbu 2 nci kat 6 nolu dairenin açık arttırmasına katılmak isteyenler (83.750.) lira pey akçesi yatıracaklardır.

Dosya No: 978/1855

2— İpy: 293 hesap nolu borç senediyle Sandığımız Merkez Müdürlüğünden aldıkları borç paraya karşılık tapu kayıtlarına göre sahibi bulundukları Kartal, Kumlar mevkii, aşağı (mahallen: Aşağı kumluk) mahallesi, yol sokakta kâin 3 kapı, 41 pafta, 878 ada, 3 parsel sayılı gayrimenkulün kat irtifaklı 20/300 arsa payına tekabül eden 2 nci kat 5 nolu dairesini Ayşegül Turak namına Annesi Gülser Turak ve babası Ahmet Halit Turak Sandığımıza birinci derecede ipotek etmişlerdi. Dosyadaki kayıtlara göre alanı 603 M2 olan işbu gayrimenkul üzerinde 1 bodrum, 1 zemin ve 7 normal kattan müteşekkil tam kargir apartman bulunmaktadır. Sandığımızca satışa çıkarılan 2 nci kat 5 nolu dairesinin evsafı; 1 antre, 2 oda, 1 salon, 1 koridor, 1 mutfak, 1 banyo-WC(birlikte) ve 1 balkondan ibarettir. Gayrimenkulde elektrik, şehir suyu ve asansör tesisatı mevcuttur. Sandığımızca 978/1855 dosya numarası ile tamamı satışa çıkarılan işbu 2 nci kat 5 nolu dairenin açık arttırmasına katılmak isteyenler (83.750.-) lira pey akçesi yatıracaklardır.

Dosya No: 978/1381

3— MUSTAFA YILDIZ ve NURETTİN YILDIZ, İpa: 5503 hesap nolu borç senedyle Sandığımız Kartal Şubesinden aldıkları borç paraya karşılık tapu kayıtlarına göre sahibi bulundukları, Kartal, Batı Pendik mahallesi, Bağdat caddesi (mahallen Ankara caddesi) nde kâin, (Üzerindeki:4) kapı, 55 pafta, 669 ada, 260 parsel sayılı gayrimenkulün 16/400 arsa paylı zemin kat 3 nolu dükkanını Sandığımıza müşterek borçlu ve müteselsil kefil sıfatı ile birinci derecede ipotek etmişlerdi. Dosyadaki kayıtlara göre işbu gayrimenkulü tamamı 1 zemin ve 3 normal kattan müteşekkil olup, Sandığımızca satışa çıkarılan Zemin kat 3 nolu dükkan Arçelik Bayii olarak kullanılmaktadır. Gayrimenkulde elektrik, şehir suyu ve kalorifer tesisatı mevcuttur. Sandığımızca 978/1381 dosya numarası ile tamamı satışa çıkarılan işbu zemin kat 3 nolu dükkanın açık arttırmasına katılmak isteyenler (43.750.-) lira pey akçesi yatıracaklardır.

Dosya No: 977/2417

4— MEHMET COŞKUN VE HEDİYE COŞKUN: İpa: 2031 hesap numaralı borç senediyle Sandığımız Fındıkzade Şubesinden almış oldukları borç paraya karşılık Tapu kayıtlarına göre maliki bulundukları; Fatih, İbrahim Çavuş mahallesi Hacı cafer sokağında kâin 371 pafta, 1480 ada, 1 parsel, 16 kapı nolu Zümrüt apartmanının 26/110 arsa paylı zemin kat 2 nolu dairesinin tamamını Müşterek borçlu ve birbirine müteselsil kefil sıfatı ile Sandığımıza birinci derecede ipotek etmişlerdi. Dosyadaki Ekspertiz raporuna göre tamamı: 1 bodrum, 1 zemin ve 2 normal kattan müteşekkil olan işbu tam kargir apartmanın Sandığımızca satışa çıkarılan Zemin kat 2 nolu dairesinin evsafı: 1 antre, 1 hol, 2 oda, 1 mutfak ve 1 hela Banyo-WC (birarada) dan ibarettir. Gayrimenkulde Elektrik ve şehir suyu tesisatı mevcuttur. Sandığımızca 977/2417 dosya numarası ile satışa çıkarılmış olan işbu 2 nolu dairenin açık arttırmasına katılmak isteyenler (30.000.-) lira pey akçesi yatıracaklardır.

Borçlular hakkında yapılan kanuni takip üzerine 3202 nolu kanunun 40. ncı maddesine göre yukarıda evsafı yazılı gayrimenkuller Sandığımızca birbuçuk ay müddetle açık arttırmaya konmuştur. Satış Tapu Sicil kayıtlarına göre yapılmaktadır. Birikmiş bütün vergilerle Belediye ve tellaliye rüsumu ile ipoteklerin terkin harcı borçluya, ihale pulu ve tapu tescil harcı ile varsa şerefiye borcu alıcıya aittir. Satış şartnameleri ilan tarihinden itibaren açıktır. Yukarıda yazılı gayrimenkullerin birinci açık arttırmaları 16.8.1979 Perşembe günü Cağaloğulunda İstanbul Emniyet Sandığında yukarıdaki sıraya göre saat 9.30 dan 10.30 a, ve 11.00 den 12.00'ye, 14.00 den 15.00'e ve 15.30'dan 16.30'a kadar yapılacaktır. Muvakkat ihalenin yapılması için teklif edilecek bedelin, öncelikle ödenmesi gereken gayrimenkul mükellefiyeti ile Sandık alacağını tamamen geçmesi şarttır. Aksi halde, son arttıranın taahhüdü baki kalmak şartı ile 31.8.1979 Cuma günü aynı yer ve aynı saatlerde son arttırmaları yapılacaktır. Bu arttırmada gayrimenkullar, ençok arttıranın üstünde bırakılacaktır. Hakları tapu sicilleri ile sabit olmayan ilgililer ve irtifak hakkı sahiplerinin bu haklarını özellikle faiz ve mesarife dair iddialarını ilan tarihinden itibaren 20 gün içinde evrak-ı müsbiteleri ile beraber Sandığımıza bildirmedikleri takdirde satış fazlasının paylaşmasından hariç kalırlar. Fazla bilgi edinmek isteyenlerin yukarıdaki dosya no.ları ile Sandığımız HUKUK MÜŞAVİRLİĞİ Servisine başvurmaları rica olunur.

Basın: 17022 - 602

demokrat gözüyle

lütfü oflaz

Yaşasın düzen!..

6 milyonluk otobüsler...
6 milyonluk kamyonlar...
6 milyonluk villalar...
Bunlarla birlikte, mebus transferine ayrılan nakit paralar...
Ardından, transferi düşünülen milletvekiline sorulan sorular:
"Ne istersiniz? Otobüs mü, kamyon mu, villa mı? Yoksa nakit para mı?"
Seç beğen al...
Köşeyi dön..

. . . . . .

Dün çıktıkları yere, yeniden girenler!
Dün küfür ettikleri adamın, gidip elini öpenler!
Dün "satıldı.." dedikleri adamı, bugün "vatan kurtaran aslan..." ilan edenler...
Dün "utanç verici yollar..." diye tanımladıkları yollara bugün bizzat başvuranlar...
Kapalı kapılar ardında Bizansvari entrikalar...
At pazarı kurar gibi, mebus pazarı kuranlar...
Futbolcu transfer eder gibi, milletvekili transfer edenler...
Sık sık bunalım geçiren parlamenterler!
Velhasıl amaç uğruna, her aracı mübah sayanlar...
Paralar, koltuklar, otobüsler, kamyonlar, villalar...
Seç beğen al...
Köşeyi dön...

* * *

Beri yandan kuyruklar...
Et, ekmek, mazot, yağ kuyruklarındaki çileli vatandaşlar...
Ardarda devalüasyonlar...
Artan enflasyonlar...
Tırmanan fiyatlar...
Muallaktaki dış yardımlar...
Elin yardımıyla gerdeğe giren damatlar!
Sıkılan kemerler...
Suyunu çeken dövizler...
Bulunamayan hammaddeler...
Kapanan fabrikalar...
Duran yatırımlar...
Peşpeşe lokavtlar...
Sokağa atılan işçiler...
Üniversite kapılarına yığılan yüzbinler...
İş arayan milyonlar...
Yarı aç insanlar...
Yarı çıplak çocuklar...
Okulsuz köyler...
Işıksız nahiyeler...
Doktorsuz kasabalar...
Topraksız köylüler...
Köyden kente göçler...
Yıkılan hayaller.. Yıkılan gecekondular...
Binlerce dönüm toprağın sahibi ağalar...
Gözünü kâr bürümüş patronlar...
Gözünü kan bürümüş başbuğlar...
Kurşunlanan insanlar...
Taranan kahveler...
Tertiplenen toplu katliamlar...
Oluk gibi akan kanlar...
Göz pınarları kuruyan analar...
Okunamaz okullar...
Çıkılamaz sokaklar...
Ekilemeyen tarlalar...
Tarlalarda çürüyen ürünler...
Aracılar, tefeciler...
Stokçular, vurguncular...
Ağzına kadar bulunamayan mal dolu depolar!
Devlet hazinesini soyanlar...
Yolsuzluklar, hırsızlıklar.. Yahyalar, falanlar, filanlar...
Tepemizde U-2 patentli uçaklar...
Sönen umutlar..
Kaybolan yıllar..
Ve hâlâ "yaşasın düzen.." diye avaz avaz bağıranlar...
Alın düzeninizi alın...
Çatlayıncaya, patlayıncaya kadar tepe tepe kullanın!..

BULMACA

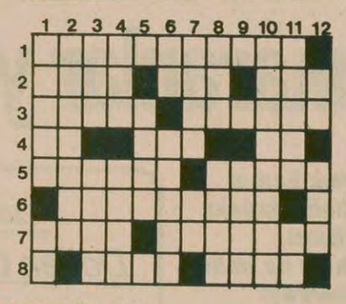

SOLDAN SAĞA: 1) Patron tarafından kurdurulan ya da patronla işbirliği yapan sahte işçi sendikası. 2) Nispet-Tersi pencerelere takılır-Basit, aşağılık. 3) Tersi tarif-Tersi bir tür olta. 4) Umudun yarısı-Tersi bir mesleğin ustası ya da kurucusu sayılan kişilere denir-Tersi bir soru eki. 5) Şiddetli tropikal fırtına-İslam'ın şartlarından biri. 6) Dünyayı çepeçevre kaplayan katı tabaka. 7) Yalın, gösterişsiz-Vasıf, kalite, 8) Tersi bir tür mürekkep-Makam, mevki.

YUKARIDAN AŞAĞI: 1) Varlığı duyularla anlaşılabilen, müşahhas Bir-nota. 2) Televizyonda dizi olarak yayınlanan bir çizgi film. 3) Tersi bir meyva-Bir sayı, 4) Tersi hatıra-Durdurma ya da yavaşlatma mekanizması. 5) Tersi köpeğin atası. 6) İlaç, çare-Bir düşünceye bağlı bulunma. 7) Vekil-Kimyada Bizmut'un simgesi. 8) Tersi Türkiye, İran ve Pakistan'ın oluşturduğu örgüt-Tersi bir sayı. 9) Şayet, 10) Osmanlılarda doğrudan padişaha bağlı olan asker ve görevli sınıfı. 11) Kendini verme, yoluna başını koyma-Mağara, 12) 'Dış' karşıtı-Benzeri olmayan, yalnız.

DÜNKÜ BULMACANIN ÇÖZÜMÜ

	1	2	3	4	5	6	7	8	9	10	11	12
1	Ş	İ	V	A	N	C	İ	L	A	R	■	D
2	E	S	A	S	■	A	■	Ü	■	E	G	E
3	K	İ	R	İ	K	K	A	L	E	■	Ü	N
4	S	■	İ	R	A	■	R	E	T	A	R	K
5	P	İ	D	■	D	Ü	Z	M	E	C	E	■
6	İ	N	A	V	E	R	■	■	M	E	Ş	E
7	R	E	T	■	M	Ü	Z	E	■	L	■	B
8	■	Y	■	G	E	N	E	L	L	E	M	E

UÇUNCU DUNYA ULKELERINE KARŞI KULLANILMAK UZERE

ABD 110 bin kişilik bir "Yıldırım Ordu" kurmayı planlıyor

WASHİNGTON AJANSLAR

ABD'nin, Basra Körfezi ya da dünyanın herhangi bir kesiminde "meydana gelebilecek olaylara" anında müdahale edebilmek için, 110 bin kişilik bir "yıldırım ordusu" kurmayı planladığı açıklandı.

Açıklamayı yapan NATO'nun Avrupa Kuvvetleri yeni Başkomutanı General Bernard Rogers, kurulacak ordunun gereken yere büyük bir hızla ulaştırılacağını ve ordunun, kendi olanaklarıyla burada 60 gün kalabileceğini söyledi. Kurulacak olan "yıldırım ordunun" paraşüt komandoları tarafından da destekleneceğini belirten Rogers, ordu mensupları ordunun NATO ile ilgisi olmadığını söyledi.

General Bernard Rogers, Amerikan kuvvetlerinden oluşacak ordunun, İran'da Şahın devrilmesinden sonra ciddi bir şekilde düşünülmekte olduğunu kaydetti.

"Yıldırım ordusunun" silah, araç-gereç ve cephanesi özel olarak depolanacak ve "müdahale gerektiği zaman" herhangi bir lojistik sıkıntıyla karşılaşması sözkonusu olmayacaktır.

"Yıldırım ordusu"nun kurulacağını Washington'da bir basın toplantısı yaparak kamuoyuna duyuran Rogers, ordunun, savaş uçak ve gemileriyle destekleneceğini söyledi. Rogers bu ordunun Batı Avrupa dışında, Üçüncü Dünya ülkelerine karşı ve petrol kaynaklarının "tehlikeye düşmesi" halinde kullanılacağını açıklamalarına ekledi.

Bernard Rogers, General Aleksadr Haig'in görevine getirilmeden önce ABD Kara Kuvvetleri komutanıydı.

ABD, Nikaragua için yeni bir plan önerdi

- Sandinista gerillaları "ABD planına" karşı çıkıyor
- Gerillalar Somoza'nın karargahına yakın bir askeri tesisi bombaladı
- Televizyon muhabirinin öldürülmesi üzerine ABD Somoza'ya sert bir protesto gönderdi

1. Çoğunluğun desteğini alacak geçici ulusal hükümet kurulmalı
2. Amerika Devletleri Örgütü özel bir heyet göndermeli
3. Ülkeye silah sevki durdurulmalı
4. Ateş-kes sağlanmalı
5. Bir barış gücü gönderilmeli

WASHİNGTON (AA)

ABD, Nikaragua'da Somoza hükümetinin yerine yeni bir ulusal uzlaşma hükümeti kurulmasını da içeren bir plan önerdi. ABD Dışişleri Bakanı Cyrus Vance'in çağrısı üzerine Washington'da toplanan Amerika Devletleri Örgütüne sunulan plan şu önlemleri öneriyor:

*Ülkedeki temel güçlerin çoğunun desteğini alacak geçici bir ulusal uzlaşma hükümetinin kurulması,

*Amerika Devletleri Örgütünün Nikaragua'ya özel bir heyet göndermesi,

*Nikaragua'ya silah sevkinin durdurulması

*Ateş-kes sağlanması,

*Barış ve güvenlik ortamı yaratmak ve geçici hükümetin otorite kurmasına ve ülkede düzeni sağlamasına yardımcı olmak üzere bir barış gücünün gönderilmesi.

Dışişleri Bakanı Vance, ulusal uzlaşma hükümetinin geçmiş ile hiçbir bağlantısı olmaması ve halkın güvenini kazanmış kişilerden kurulması gerektiğini bildirdi.

SANDİNİSTALARIN TEPKİSİ

Bu arada bir açıklama yapan Sandinista gerillalarının bir sözcüsü ise, geçen hafta kurdukları Geçici Hükümetten başka bir hükümeti kabul etmeyeceklerini bildirdi. Gerillalar, Nikaragua'ya "Barış Gücü" gönderilmesini de kendilerine karşı düşmanca bir tutum olarak değerlendireceklerini belirttiler. Bu arada Panama hükümeti Sandinista gerillalarının kurduğu 5 kişilik Geçici Hükümeti tanıdığını açıkladı.

ANT ÜLKELERİ ÖRGÜTÜNÜN AÇIKLAMASI

Öte yandan Ant Ülkeleri Örgütü, Nikaragua'nın Amerika Devletleri Örgütünden çıkarılması için harekete geçtiler.

Amerika Devletleri Örgütü toplantısında Ant Ülkeleri adına bir açıklama yapan Venezüella Dışişleri Bakanı, Nikaragua'da "bütün kesimleri temsil edecek "bir geçiş hükümetinin kurulmasını önerdi.

Nikaragua Dışişleri Bakanı Julio Guintana ise toplantıda yaptığı bir konuşmada, Somoza'nın muhalefet ile görüşmeye hazır olduğunu açıkladı. Bilindiği gibi Somoza bugüne kadar böyle bir şeyi kesinlikle reddediyordu.

WALDHEİM'İN AÇIKLAMASI

Öte yandan basına bir demeç veren BM Genel Sekreteri Kurt Waldheim, Nikaragua'da çok sayıda insanın ölümüne yol açan gelişmeleri kaygı ile izlediğini belirtti. Waldheim, Amerika Devletleri Örgütünün giriştiği çabaların,soruna barışçı bir çözüm bulması dileğinde bulundu.

ÇARPIŞMALAR SÜRÜYOR

Ülkenin birçok yerinde Sandinista gerillaları ile Somoza'ya bağlı ulusal muhafızlar arasındaki çarpışmalar kesintisiz devam ediyor.

Başkent Managua'da Başkanlık Sarayı yakınındaki bir otelde kalan yabancı gazetecilere bir çağrı yapan Sandinista gerillaları, otel binasının boşaltılmasını istediler. Gerillalar Somoza yönetimi yetkililerinin de kalmakta oldukları oteli bombalayacaklarını bildirdiler.

Bu arada Sandinista gerillalarının ilk kez hava gücüne başvurmaları ve önceki gün başkent Managua'daki bazı askeri hedefleri bombaladıkları bildirildi. Gerillalar tarafından yapılan açıklamada, bombalamanın Somoza'nın sığınağının bulunduğu Tiscara Tepesindeki askeri tesislere yöneldiğini ve bunun bir turizm uçağı tarafından gerçekleştirildiği bildirildi.

Sandinista gerillalarının elinde bulunan uçakların sayısı ve tipleri ile ilgili herhangi bir açıklama yapılmadı.

ABD'NİN PROTESTOSU

ABD Dışişleri Bakanlığından yapılan bir açıklamada Amerikalı gazeteci Wiliiam Steward'ın ulusal muhafızlar tarafından öldürülmesi olayının Nikaragua hükümeti nezdinde çok sert biçimde protesto edildiği bildirildi. ABD protestosu, halen Washington'da bulunan Nikaragua Dışişleri Bakanı Julio Guintana'ya verildi.

Bu arada gazeteci Steward'ı öldürdüğü sanılan Ulusal Muhafız askerininde bir çarpışma sırasında Sandinista gerillaları tarafından öldürüldüğü öne sürüldü. Oysa Ulusal Muhafız Komutanlığı tarafından yakalanarak askeri mahkeme önüne çıkartılan ulasal muhafız ise verdiği ifadede, ABD'li gazeteciyi kendisinin öldürmediğini, asil katilin Managua'daki başka bir çarpışma sırasında Sandinista gerillaları tarafından öldürüldüğünü iddia etti.

Amerikan ABC televizyonu için röportaj yapan William Steward ve tercümanı ulusal muhafızlar tarafından öldürülmüş ve cinayeti filme alan diğer bir gazeteci olayı görüntüleriyle bütün dünya kamuoyuna aktarmayı sağlamıştı.

Sandinista gerillaları bir yıla yakın süreden beri Somoza diktatörlüğüne karşı silahlı mücadele veriyorlar. Bir çok kent defalarca Sandinista gerillaları ile Somoza'ya bağlı Ulusal muhafızlar arasında el değiştirdi. Bugün ise durum artık bütünüyle gerillaların lehinde. Ülkenin en önemli kentleri gerillaların kontrolü altına girdi. Somoza rejimi başkent Managua'yı bile artık elinde tutamıyor. Resimde ülkenin Güneyindeki Naranjo bölgesindeki çarpışmalara katılmak üzere dağlık bölgede ilerleyen bir Sandinista gerilla birliği görülüyor.

Afgan gerillaları Kabil'e saldırıya geçti

- Halk, gerilların kurtardığı bölgelere göç ediyor
- Ülkenin 23 bölgesinde şiddetli çarpışmalar sürüyor

İSLAMABAD

Afganistan'da Moskova yanlısı Taraki rejimine karşı mücadele veren gerilla örgütlerinin başkent Kabil'e karşı saldırıya geçtikleri bildirildi.

Gerilla liderlerinden Malik Cihangir Han tarafından yapılan açıklamada ayrıntılı bilgi verilmedi. Cihangir Han, Taraki'ye bağlı bazı birliklerin de gerillaların safına geçtiklerini söyledi.

Afganistan'da ki iç savaş 23 bölgede bütün şiddetiyle sürüyor.

KURTARILMIŞ TOPRAKLARA GÖÇ

Bu arada binlerce sivilin Taraki'nin kontrolündeki bölgelerden gerillaların kurtardığı topraklara göç ettiği bildirildi. Hükümetin kontrolü altındaki yerlerde halk üzerinde uygulanan çok yoğun baskılar yüzünden göç eden kalabalık gruplar, özellikle kırlık alanlara geçerek, Taraki'ye karşı mücadele saflarını genişletiyorlar.

Buna karşılık Sovyet yanlısı Taraki hükümetinin yetkilileri de başkentteki konutlarından kaçarak kışlalara yerleşmişlerdi. Hükümet yetkililerinin aileleri ise bir süre önce Moskova'ya gönderilmişti.

48 ÖĞRENCİ İDAM EDİLDİ

Öte yandan İran'da yaşayan Afganistanlı göçmenler Herat kentinde 48 öğrencinin Taraki askerleri tarafından kurşuna dizildiklerini açıkladılar. Afganlı göçmenler tarafından kurulan "Afganistan İslam Hareketi" örgütü tarafından yapılan açıklama da 48 öğrencinin yakınlarının gözleri önünde kurşuna dizildikleri belirtildi. Öğrenciler, kendilerine her gün bir saat süreyle Taraki'nin hayatını anlatan bir öğretmeni protesto etmişlerdi.

AYETULLAH TABATABAİ'NİN AÇIKLAMASI

İranlı dini liderlerden Ayetullah Hasan Tabatabai bir açıklama yaparak, Taraki'ye karşı savaşan Afgan halkına yardım edebileceklerini bildirdi. İran basınında çıkan açıklamasında Ayetullah Tabatabai şöyle dedi: "Biz Afgan halkının zaferini ve yenilgisini kendi zaferimiz ve yenilgimiz sayıyoruz."

Afgan halkının çektiği acılar karşısında sessiz kalmaya devam eden İslam ülkelerini de kınayan Tabatabai "İran'da bir kaç suçlu idam edildi diye gözyaşı döken BM ve ABD yetkilileri Afgan halkının bu acıları karşısında neden susuyorlar"

Hasan El Bekr ve Hafız El Esad iki ülkenin birlemesi konusunu görüştüler.

Birleşme yolunda Hasan El Bekr ve Hafız El Esad görüşmesinin ardından yayınlanan bildiri:

"Irak ile Suriye ortak dış politika saptayacak"

DIŞ HABERLER SERVİSİ

16-19 Haziran tarihlerinde Bağdat'ta, Irak Devrim Komuta Konseyi Başkanı Hasan El Bekr ile Suriye Devlet Başkanı Hafız El Esad arasında, iki ülkenin birleştirilmesi konusunda yapılan görüşmelerden sonra bir bildiri yayınlandı.

"Irak-Suriye Yüksek Siyasi Komitesi Bildirisi" adıyla yayınlanan metinde, "Ulusal İşbirliği Belgesi"nin imzalandığı 6 Eylül 1978'den sonraki gelişmelerin gözden geçirildiği ve birleşmenin çekirdeğini oluşturan esaslar üzerinde durulduğu belirtiliyor.

Bölgedeki siyasi durumu Arap halkının emperyalizme ve siyonizme karşı mücadelesini değerlendiren Yüksek Siyasi Komite, iki ülkenin birleşmesi için Anayasal birleşmeyi kararlaştırdı ve şu kararları aldı:

İki ülkenin devlet başkanları ve yüksek seviyedeki yöneticilerinden oluşan Birleşik Siyasal Komite kurulmuştur. Komite esas görevlerinin yanı sıra, iki ülkenin dış politikasını, iki ülkenin Araplararası politikasını saptamak; iki ülke arasında birleşme gerçekleşinceye kadar ekonomik, kültürel, eğitim ve haberleşme alanlarında birlikte karar ve tedbir almak.

Ayrıca iki ülkenin Baas Partilerini, Anayasalarını ve ordularını birleştirmek için birer komisyon kurmak ve ortak bir komutanlık oluşturmak.

ABD Temsilciler Meclisi Panama Kanalı Yasa Tasarısını onayladı

- Temsilciler Meclisi tasarıda değişiklik yapılmasını içeren önerileri de reddetti

WASHİNGTON (THA)

ABD Temsilciler Meclisi, Panama Kanalının 2000 yılında Panama hükümetine devredilmesi ile ilgili yasa tasarısını, 202 aleyhte oya karşı 224 lehte oyla onaylandı.

Yasa, kapsamını sınırlamaya çalışan bir kaç değişiklik önergesinin reddedilmesinden sonra kabul edildi.

Hatırlanacağı üzere ABD Temsilciler Meclisi 149 yıldır ilk kez gizli oturum yapmış ve sözkonusu yasa tasarısını görüşmüştü.

Belçika'da yayınlanan AMADA - TPO adlı derginin 13 Haziran 1979 tarihli sayısından alınmıştır.

SOVYETLER BIRLIGI YUKSEK PREZIDYUMU VE BAKANLAR KURULU SALT-2"Yİ ONAYLADI

MOSKOVA (THA)

Sovyetler Birliği Komünist Partisi Yüksek Sovyet Prezidyumu ve Bakanlar Konseyi, ABD ile SSCB arasında imzalanan SALT - 2 Anlaşması ile Carter-Brejnev zirvesinin sonuçlarını onayladı.

TASS'ın konuya ilişkin olarak yayınladığı bildiride, "Anlaşmanın eşitlik ve güvenlik ilkeleri ile SSCB ve ABD'nin çıkarlarının dengelenmesi esasına dayandığı, bundan sapmanın kabul edilemeyeceği" belirtiliyor. Bildiride, "SSCB'nin üzerine aldığı yükümlülükleri sonuna kadar yerine getirmeye hazır olduğu, diğer tarafın da soruna aynı şekilde yaklaşmasının umulduğu" kaydediliyor.

Hatırlanacağı üzere, SALT-2 Anlaşmasının ABD Kongresi tarafından da onaylanması gerekiyor. Ancak ABD Senatosu anlaşmaya karşı çıkıyor.

Beyrut'ta, Suriyeli askerlerle Lübnanlı askerler çatışıyor

Lübnan'daki Suriyeli askerler. . .

BEYRUT

Beyrut'un Kuzeydoğu'sundaki Akura bölgesinde Arap Barış Gücüne bağlı Suriyeli askerler ile Lübnanlı askerler ve Falanjistler arasında çatışmalar çıktı. Çatışmalarda tanklar, zırhlı araçlar, havan topları ve otomatik silahlar kullanıldı.

Bunun, 1978 Şubat ayında meydana gelen çatışmadan sonra patlak veren en önemli çatışma olduğu haber veriliyor.

Çatışmalar, Suriye birliklerinin Lübnan ordusunun denetimindeki bir bölgeye uzanan bir karayolunun yapım işini, sözkonusu bölgede de sürdürmek istemesi üzerine çıktı. Suriyeli askerlerin diretmesi karşısında Lübnanlı askerler ateş açmak zorunda kaldılar ve böylece çatışmalar başladı.

Bu arada Lübnan hükümeti, üç gündür süren çarpışmalardan doğan bunalıma bir çare bulmak için olağanüstü olarak toplandı.

Öte yandan Lübnan Ordu Komutanı Hıristiyan Albay El Hatip, çarpışmalara son verilmesi için Suriye yetkilileri ile görüşmek üzere Şam'a gitti. Görüşmeler sonunda ateş-kesin sağlandığı, ancak iki tarafın da buna uymadığı gelen haberler arasındadır.

Muzorewa'nın gerillalara karşı işbirliği yapmak için gizlice Güney Afrika'ya gittiği doğrulandı

FRANKFURT BÜROSU

Zimbabve Rodezya'da nisan ayında başbakan seçilen teslimiyetçi lider Piskopos Muzorewa'nın geçtiğimiz hafta sonunda Güney Afrika'ya (Azanya) ya giderek oradaki ırkçı beyaz rejimin yetkilileri ile görüşmelerde bulunduğu doğrulandı.

Salı günü öğleden sonra Muzorewa'nın başbakanlık bürosundan yapılan açıklamaya göre, teslimiyetçi lidere Dışişleri Bakanı Roelof Bothada eşlik etti.

Yapılan kısa açıklamada ayrıca, Muzorewa'nın Güney Afrika'daki ırkçı hükümet yetkilileri ile "tarafları karşılıklı ilgilendiren konuları" konuştuğu belirtildi. Muzorewa'nın yaptığı bu gezi başbakan olduktan sonra yabancı bir ülkeye yaptığı ilk ziyaret oluyor.

Batılı gözlemciler ve basını Muzorewa'nın Güney Afrika'ya, Güney Afrika ile Rodezya rejimleri arasında "saldırmazlık paktı" için görüşmelerde bulunmak; siyah yurtsever gerillalara karşı Güney Afrika ile işbirliği yapmak konusunda görüş alış verişinde bulunduğunu belirtiyor.

Teslimiyetçi lider Papaz Nuzorewa.

"Malezya askerleri bir motordaki Vietnamlı göçmenlere ateş açtı"

LONDRA/BANGKOK (AA)

"London Daily Mail" gazetesine göre, Malezya askerleri, geçtiğimiz çarşamba günü, Kuantan kenti yakınlarında sığ sularda yol alarak bir kumsala ulaşmaya çalışan bir motordaki Vietnamlı göçmenlere ateş açtı. Ateş sonucu göçmenler, yeniden açık denize açılmaya mecbur kaldılar.

Bir başka İngiliz gazetesi "Daily Telegraph" da Dungun bölgesinde, bir Malezya kıyı koruma botunun, tehlikeli bir biçimde fazla yolcu taşıyan iki göçmen motorunu uluslararası sulara kadar kovaladığını haber verdi.

TAYLAND KAMBOÇYALILARI KURŞUNA DİZİLİŞ

Tayland askeri birliklerinin geçen hafta içinde Kamboçya'ya geri gönderilmek istenen yüzlerce mülteciyi kurşuna dizdiği öne sürüldü.

Bir görgü tanığı, sınırdan birkaç kilometre ötede 30 kadar mültecinin zehirlenen bir kuyudan su içtiklerini ve toplu halde öldüklerini bildirdi. Aynı tanık, Pol Pot kuvvetlerinin de Vietnamlıların bulunduğu yerlerdeki su kaynaklarını zehirlediklerini ve bu sudan içen 100 kadar Vietnamlı askerin öldüğünü bildirdi.

halkların dünyası

Kaçan "buriuvalar"

İşte revizyonistlerin 'Vietnam'dan kaçan burjuvalar" dediği mülteciler!

Vietnamlıların "burada kalmaktan daha kötüsü olamaz" diyerek, yüzbinler halinde ülkelerini terketmeleri, bazılarını şaşkına çevirdi.

Çünkü, bırakalım devrimini yapmış sosyalist ülkelerden, en azgın faşizmin kol gezdiği burjuva ülkelerden bile böyle bir kaçışa tarih tanık olmamıştır.

Gerçekleri değil de, kafasını ve yüreğini sattığı emperyalist ideoloji ve siyaseti savunmayı amaç edinmiş bir kimse, Vietnam'dan bu sel halindeki kaçış karşısında ne yapacaktır?

Oturup buna bir kılıf uyduracaktır. Buna mecburdur da. Uyduramazsa eğer, inşa ettiği "kartondan sosyalist kuleler" bir bir yıkılacak, köşesinde savunmakla görevlendirildiği ideolojinin çürümüşlüğü sırıtacaktır.

Sussa da olmaz. Çünkü, sadece Vietnam içinde kalan bir olay olsa "emperyalist, Maocu yalan" şeklinde kesip atması kolaydır. Burada olay Vietnam dışına taşmış. Ortada, yarım milyona yakın kaçmış, sürülmüş sefaletle ölüm arasında yaşayan insan kitlesi var. Ne yapacaktır bu durumda?

Rusya'nın Beşinci Kolundan, revizyonistlerden bahsediyoruz. Politika gazetesinin dış politika yazarı Bayan Dicleli, oturmuş, "Vietnamlı 'göçmenler' kim?" yazısını yazmış. Hem kendini ve gazetesini, hem Moskova ve Hanoi'yi kurtarmaya çalışmış.

Politika yazarının "mülteciler meselesine" uydurduğu kılıf şu: Bu kaçanların hepsi Vietnam'daki burjuvalar. Hepsi de Çinli burjuva! Sosyalist inşayı baltalamaya çalışmışlar! Sonunda çareyi kaçmakta bulmuşlar! Vietnam yöneticilerine kalsa göçmelerine izin verilmezmiş ama ah şu emperyalistler, Maocular yokmu?!! Özellikle de Çin, hepsini göçe zorluyormuş! Hepsi göçsün ki, bir mülteci sorunu yaratılsın! Böylece dünya halklarının Vietnam'la dayanışması baltalansın!

Bayan Dicleli, Vietnam'dan kaçan veya sürülen yarım milyon insana "burjuva" derken, buna kendisi de inanıyor mu?

Vietnam'da 1,5 milyon Çin kökenli Vietnamlı var. Bunların bir kısmı Kuzeyde bir kısmı Güneyde yaşıyor. Hem de öyle 20-30 yıldır değil, yüzyıllardır. Bölge halkı birbirine karışmış, kaynaşmış. İşçi olanların yanısıra çoğu köylü, vaktiyle ticaretle uğraşmış veya rejimin izin verdiği ölçüde hâlâ uğraşan Çinliler de var.

Bunların çoğu Amerikan emperyalizmine karşı savaşta kanlarını dökmüş, diğer Vietnamlılarla omuz omuza savaşmışlar. Kurtuluşta payları büyük. Devrimin müttefiki ve dostu.

Politika yazarının kastettiği "burjuvalar", işbirlikçiler, kurtuluştan önce tası tarağı toplamış ve kapağı dışarı atmış.

Bu nasıl sosyalizm ki, 1,5 milyon devrimin dostu insana "burjuva" gözüyle baksın, onları adım adım rejimle ve ülke ekonomisiyle birleştiremesin? "Çinli burjuvalar" buluşu, revizyonistlerin, Vietnam'ın dışta saldırı içte baskı politikası karşısında, açlık ve kıtlık karşısında insanların kaçışına uydurduğu bir kılıftır.

Aslında, Vietnamlı mülteciler gerçeği, tüm Vietnam tipi, yani Rusya'nın başını çektiği modern revizyonist tipi rejimlerin de gerçeğini yansıtmaktadır.

Vietnam'da ezilen insanlar, bıçak kemiğe dayanınca, ucunda ölüm bile olsa açık buldukları kapıdan kendilerini dışarıya atıyorlar. Bir nebze soluk alabilmek için!

Bugün Rusya'dan, Rus hegemonyası altındaki diğer "sosyalist" etiketli ülkelerden de insanlar, ölümü göze alarak kaçmıyorlar mı? Doğu Almanya sınırında modern ölüm kusan otomatik tüfeklerle donattığı halde, yılda 5 bin Doğu Almanyalı batıya kaçmıyor mu? Diğer ülkeler bundan farklı mı?

Vietnam gerçeği, aslında Rus tipi sosyal faşist rejimlerin fotoğrafıdır.

Politika yazarının "Çin, göçe zorluyor" yalanına gelince: Kuzey Vietnam'daki Çinlilerin silah zoruyla Çin'e sürgün edildiklerini bütün dünya biliyor. Çin, Hanoi'nin oldu bittisi karşısında göçmenlerden bir kısmını kabul etmek zorunda kaldı, sonunda kapıları kapadı ve Vietnam'ın sürgün politikasını defalarca protesto etti. Çin'in bu konudaki politikası 'bulunduğunuz ülke rejimine ve kanunlarına uyum" ilkesidir. Vietnam, göçmenler sorununu görüşmeyi hep yokuşa sürmüştür. Bunun yerine, ırkçı politikada ısrar etmiştir.

Güney Vietnam'dan göç edenlerin yüzde 40'ı ise Çinli değil, Vietnamlı ve diğer azınlık milliyetten halktır. Bu gerçek, Vietnam'da sadece Çinliler üzerinde değil, bütün Vietnam halkı üzerinde baskı politikasının alabildiğine sürdüğünün kanıtıdır.

Dicleli, yalana sarılınca, herşeye de saldırmak zorunda kalmış. Türkiye basınını toptan dışa bağımlı ilan etmiş. Mülteci sorununu dile getiren dünya basınını "CIA borazanlığı" ile suçlamış. Yalana sarılan, yanlız kalmaya ve herhesi düşman görmeye mahkumdur. Onun bu tutumu, Hanoi'nin içinde bulunduğu tipik yalnızlığı yansıtması bakımından ne kadar da öğretici.

CİA yazarları bile, şimdiye kadar gerçekleri böylesine ters yüz edememiş, efendilerini bu kadar kararlılıkla savunamamıştı!

GENEL BAŞKANLIĞA İKİ ADAY VAR

Kauçuk-İş Genel Kurulu bugün toplanıyor

● 133 delegenin katılacağı Genel Kurul yarın sona erecek

İSTANBUL (ÖZEL)

Türk-İş'e bağlı Kauçuk-İş Sendikasının 6. Genel Kurulu bugün İstanbul'da Aksaray Bulvar Düğün Salonunda çalışmalarına başlıyor. Genel Kurul yarın yapılacak seçimlerden sonra sona erecek.

Sendikanın 4 bin civarındaki üyesini temsilen 6 şubeden 133 civarında delegenin katılacağı Genel Kurulda Genel Başkanlık için 2 aday çıkacak. Ayrıca sahte solcu bir grubun da ayrı birliste çıkartmaya çalışacakları öğrenildi.

YÖNETİMDEKİ HUZURSUZLUK

Kauçuk-İş Sendikası yöneticileri arasında 6 ayı aşkın bir süredir anlaşmazlık çıktığı bilinmekteydi. Özellikle Genel Başkan Fevzi Baştürk ile Genel Sekreter arasında bir mücadele sürdürülmekteydi. Bu arada Türk-İş çevrelerinde, Kauçuk-İş Sendikası yöneticileri, sendikayı geliştirememekle, yeterince aktif çalışmamakla suçlanmaktaydılar.

Nitekim Genel Kurul yaklaştıkça anlaşmazlık iyice su yüzüne çıktı ve Yalçın Canbolat Genel Başkanlığına adaylığını koyduğunu açıkladı.

Öte yandan sahte solcu küçük bir grup da bir süre Fevzi Baştürk'ün listesine sızmaya çalıştı fakat anlaşamayınca ayrı bir liste çıkarmaya karar verdi. Ve Genel Başkan Genel Sekreteri "sendika ağalığı" ile eleştirmeye başladı.

ÇALIŞMA RAPORUNDA NELER VAR?

"Büyük devletlerin, süper güçlerin tefeci mantığı ile ülkemizi açık eksiltmeye çıkarttığı" söylenen Çalışma Raporunda, ülkemizin emperyalizme bağımlı yarı-sömürge bir ülke olduğuna işaret ediliyor ve feodal kalıntıların tasfiye edilmesi gerekliliği üzerinde duruluyor. Raporda ayrıca 1974'te yapılan Kıbrıs çıkartmasından sonra ülkemizdeki iç ve dış olayların ivmesinin arttığı da kaydediliyor.

1 Mayıs'ın İşçi Bayramı olarak kutlanılmasının savunulduğu raporda, bu yılki 1 Mayıs'ta DİSK'in takındığı tutum ve İzmir'de gösteri yapan sahte TKP'liler eleştiriliyor.

1 Mayıs 1977 katliamı ile ilgili olarak da, "Bu gergin havanın en baş sorumlularından olan Kemal Türkler'in elinde 1 Mayıs 1977'nin sorumluluğunun izleri hiç mi yoktur" deniyor.

"Büyük devletler gelişen mücadeleler karşısında, mazlum halkın direniş güçlerini düşürmek için kah savaş saldırganlığı, kah barış adı altındaki uzlaştırmacı saldırganlıklarıyla çeşitli oyunlar tezgahlamaktadırlar" denen Çalışma Raporunda Türk-İş ile ilgili olarak şöyle deniyor:

"Biz Türk-İş'ten ayrılmamayı ve tecrit olmamayı yine savunuyoruz. Türk-İş'in olumlu geleneklerinin geliştirilmesi, olumsuz tavırlarının yıkılması amacındayız."

Türk-İş blokları işçi meskenleri yapımında çalışan işçilerin direnişi sürüyor

ANKARA (AA)

Balgat Türk-İş Blokları İşçi Meskenleri yapımında çalışan Yatırım-İş Sendikasına üye 80 işçi, ücretlerini alamadıkları için başlattıkları direnişi sürdürüyorlar.

Yol-İş Federasyonuna bağlı Yatırım-İş Sendikası yöneticileri kısa adı İNTÜR ve Prekonsa olan Prefabrik Konut Sanayi mütahidinin işcilerin normal Mayısayı ücretlerini 50 günden beri ödememesi nedeniyle direnişe geçtiklerini bildirdi.

Yol-İş Federasyonu yetkilileri, son dört beş aydan beri işçilerin ücretlerinin gecikmelerle ödendiğini, toplu iş sözleşmesinin sosyal haklarla ilgili maddelerinin uygulanmadığını, SSK primlerinin yatırılmadığını ve hafta tatili günlerinde çalışan işçilere normal ücret verildiğini bildirerek, ücretlerin ödenmesi halinde direnişin sona ereceğini belirttiler.

Petrol-İş'te tasfiyeler durmak bilmiyor

PETKİM BAŞTEMSİLCİSİNİN ARDINDAN İKİ TEMSİLCİ DAHA GÖREVDEN ALINDI

● Yarımca Petrol-İş Şube Başkanı Cafer Ulusoy "karara karşıyım" demesine rağmen resmen açıklama yapmaktan kaçındı

● Petkim'li Yurtsever İşçiler bildirisinde Cafer Ulusoy ve İsmail Esgün'ün birleşerek, MHP'ye ve TKP'ye karşı cesaretle mücadeleye girişmeleri istendi

KOCAELİ (ÖZEL)

Türk-İş'e bağlı Petrol İş Sendikası Yarımca Şube yönetimindeki sahte TKP'lilerin, Petkim işyeri baştemsilcisi Erol Şener Güreningörevden aldıktan bir gün sonra iki temsilciyi daha "ihanet ve bölücülük" suçlamasıyla görevden aldıkları bildirildi.

Ahmet Çetinkaya ve Ahmet Tok adlı temsilcilerin de görevden alınmasıyla Petkim işyerinde çalışan işçilerin sendika yönetimine karşı büyük tepki içinde oldukları, sendikadan hesap sorulmasını istedikleri öğrenildi.

Bu arada Yarımca Şube Başkanı Cafer Ulusoy'un işçileri yatıştırmaya çalıştığı ve tasfiyelerin kendi muhalefetine rağmen karara bağlandığını söylediği belirtildi. Ancak Cafer Ulusoy'un bu konuda henüz bir açıklama yapmaması dikkat çekti.

Bu arada sahte TKP'lilerin Petkim'e İGD'li Nihat Özyılmaz'ı baştemsilci atadıkları öğrenildi. Nihat Özyılmaz'ın atanmasının da işçilerin tepkisini yükselttiği ve tasfiyelerle atamaların "faşist"çe tutumlar olarak değerlendirildiği kaydedildi.

PETKİM'Lİ YURTSEVER İŞÇİLER'İN BİLDİRİSİ

Diğer yandan Yarımca Petrol-İş Şubesi Genel Kurulu yaklaşırken "Petkim'li Yurtsever İşçiler" imzasıyla bir bildiri yayınlandı. Bildiride MHP'nin ve TKP'nin şube içinde yaratmaya çalıştığı sahte cepheleşme mahkum edilerek, işçilerin MHP'ye ve TKP'ye karşı birleşmesi gerektiği belirtiliyor.

MHP'nin "sağı güçlendirelim" diyerek AP ve MSP'nin sırtında, TKP'nin ise herkese faşist diyerek CHP'nin sırtından güç toplamaya çalıştığı belirtilen bildiride, sahte cephelerle işçiler arasında bölücülüğün kışkırtıldığı anlatıldı.

Erol Şener Güren'in "Benim Kabem Moskova değil, Ankara'dır" dediği için görevden alındığı açıklanan bildiride işçi önderlerinin işçilere örnek olması gerektiği belirtilerek, Petrol-İş Şube Başkanı Cafer Ulusoy ve İsmail Esgün birleşmeye çağırılıyor.

Petkim'li Yurtsever İşçiler'in bildirisinde şöyle deniliyor:

"Cafer Ulusoy'un ve İsmail Esgün'ün kendi yurtsever düşüncelerini çekinmeden işçiye açmalarını bekliyoruz. Bölücülük ve entrikanın panzehiri açık yürekliliktir. Ancak bir avuç işçi düşmanına karşı tüm işçileri birleştirerek gerçek saflaşmayı yaratabiliriz"

Hukuk Profösörü Orhan Aldıkaçtı'ya ait Aldıkaçtılar Demir Çekme Fabrikasında çalışan 205 işçi aylardır bitmeyen bir mücadele içindeler. Çoluk çocuk sefaletin kucağına atılan işçiler 5 aydır ödenmeyen maaşlarını almak için patronu icraya verdiler.

İşçiler soruyor

Aldıkaçtılar Demir Çekme'de 205 işçi alacaklarının ödenmesini bekliyor

İşveren Orhan Aldıkaçtı nereye kaçtı

● Aldıkaçtılar işçileri "paralarımızı almadan fabrikayı terketmeyeceğiz" diyorlar

● 20 işçinin 5 aydır ücretleri ödenmiyor. İşveren ortalıkta yok. Fabrika çalışmıyor

KOCAELİ (ÖZEL)

Gebze'de kurulu Aldıkaçtılar Demir Çekme Fabrikasında çalışan işçilerin 5 aydır maaşlarını ve ikramiyelerini alamadıkları ve hammadde gelmeyen fabrikada üretimin de tamamen durduğu bildirildi. Fabrikanın sahibi olan Hukuk Profesörü Orhan Aldıkaçtı'nın ve müdürle büro personelinin ise işyerine uğramadıkları öğrenildi.

Üretimin durduğu fabrikada paralarının ödenmesini bekleyen 205 işçi şirketin iflas ettiğini ve alacaklıların icraya vermesi nedeniyle işyerinin açık artırmayla satılacağını söylediler. Bu arada yetkili sendika Otomobil-İş'in de işvereni icraya verdiği belirtildi. İşçiler, kendi hakları ödenmediği sürece işyerindeki malların öteki alacaklılar tarafından satılmasına izin vermeyeceklerini de sözlerine eklediler.

Öte yandan işyeri baştemsilcisi Mehmet Bodur'da gazetemize bir açıklama yaparak işverenin paraların ödenmesi konusunda kesin bir söz söylemediğini 205 işçiyi oyalamaya çalıştığını bildirdi. Mehmet Bodur şöyle konuştu,

"İşveren istiyor ki, işçiler açlıktan çekip gitsinler. İflas ediyorsa fabrikayı neden kapatmıyor? Alacaklılar fabrikadan malları götürmeye çalışıyorlar. Biz burada olduktan sonra kimseye birşey vermeyiz. 6 milyon lira tutan aylıklarımızla kıdem ve ihbar tazminatlarımız ödenmedikçe fabrikadan ayrılmayacağız"

Aldıkaçtılar işçileri "6 milyon lira tutarında aylıklarımız, kıdem ve ihbar tazminatlarımız ödenmedikçe fabrikadan ayrılmayacağız" diyorlar.

İleri Maden-İş Elmek ve Galvano'da sözleşme imzaladı

● Sözleşmede işçilerin işgüvenliği garanti altına alındı

İSTANBUL (ÖZEL)

İleri Maden-İş Sendikası Topkapı'da kurulu Elmek ve Galvano Fabrikalarında toplu iş sözleşmesi imzaladı. Her iki işyerinde imzalanan toplu-sözleşmeyle işçilerin ücretlerine birinci yıl 96 lira, ikinci yıl ise 128 lira zam alındı. İleri Maden-İş Sendikasından yapılan açıklamada 30'ar işçinin çalıştığı sözkonusu işyerlerinin şartlarına göre olumlu bir sözleşme imzalandığı belirtildi.

Elmek Elektromekanik Ticaret ve İmalat Fabrikasıyla, Galvano Metal Ticaret ve İmalat Fabrikasında yıllardır sendikasız olarakçalışanişçiler, İleri Maden-İş Sendikasının imzaladığı sözleşmeyle ayrıca işgüvenliklerini de garanti altına aldılar. Sözleşme uyarınca kurulacak işyeri Disiplin Kurulunda çoğunluk sağlanmadıkça İş Kanununun 13. maddesi uygulanmayacak, Disiplin Kurulu ise işyerinde çalışan işçilerin 1, sendikanın göstereceği 1 ve işverenin atayacağı 1 kişi olmak üzere toplam 3 üyeden oluşacak.

Öte yandan sözleşmeyle sağlanan ücret artışlarının yanı sıra işçilerin kıdem tazminatı da 35 güne çıkarıldı. Bu arada işçilere ilk yıl iki maaş, ikinci yıl ise üç maaş ikramiye kazanıldı.

Şükrü Ozbayrak'ın çağrısına Kemal Türkler cevap vermemişti...

Devrimci Maden-İş Ereğli Şubesi Maden-İş'i yeniden referanduma çağırdı

EREĞLİ (ÖZEL)

Devrimci Maden-İş Sendikası Ereğli Şube Başkanı Süreyya Çelik, Maden-İş 9. Bölge Temsilciliğine bir yazı göndererek Maden—İş Sendikasını Ereğli Demir Çelik İşletmeleri işyerinde yeniden referanduma çağırdı. Bilindiği gibi daha önce de Devrimci Maden—İş Genel Başkanı Şükrü Özbayrak, Maden-İş Genel Başkanı Kemal Türkler'e referandum çağrısı yapmış, ancak bu çağrıya cevap verilmediği için sonuçsuz kalmıştı.

Diğer yandan Devrimci Maden-İş Sendikasının yayın organı "Devrimci Maden-İş'in Sesi" gazetesi özel bir sayı yayınlayarak Maden-İş'in ERDEMİR'de yetki sorununu uzatıp işçileri sıkıntı içine soktuğunu belirtti.

Maden-İş'in yetki anlaşmazlığını bu yılın eylül ayına kadar uzatarak ERDEMİR'i grup sözleşmesine sokmaya çalıştığı belirtilen yazıda şöyle denilmektedir:

"Amaçları şu: MESS'e daha iyi hizmet edebilmek için 8. aya kadar ERDEMİR işçisini oyalamak ve grup sözleşmesine sokmaya çalışmak.

"Ama yağma yok. Bizzat Rus efendileri gelse sözleşme yetkisini alamazlar. Çünkü bütün yolları tıkanmış durumda.

"Bizim için yapacak tek şey kalıyor: Hangi görüşten olursa olsun işçilerin birliğini sağlamak. Maden-İş'i saf dışı bırakıp işvereni masa başına oturtmak."

ANKARA'DA BİR ÖĞRETMEN ÖLDÜRÜLDÜ

● Çorum'da banka soyan Eylem Birliği üyelerinden üçü olaydan hemen sonra paralarla birlikte yakalandılar

● Urfa Cezaevi'nden kaçmak isteyen 8 mahkum yakalandı

HABER MERKEZİ

Dün Ankara'da bir dindersi öğretmeni öldürüldü. Emniyet Yetkilileri THKP—C Eylem Birliği örgütünü çökerttikleri yolunda açıklama yaparlarken, Çorum'da bir bankayı soyan 4 Eylem Birliği üyesinden üçü olaydan sonra saklandıkları evde çıkan çatışma sonucu yakalandılar. Soygunda aldıkları paralarla yakalanan Eylem Birliği üyelerinden ikisi çatışmada yaralandı.

Bu arada Urfa Cezaevinden kaçmaya çalışan 8 siyasi tutuklu yakalandı. Yine yurdun çeşitli yerlerinde komando saldırıları sürdü. Komandoların saldırıları sonucu bir TÖB—DER şubesi tahrip edilirken, 6 kişide yaralandı, 16 komando yakalandı.

Öte yandan Ankara'dan Ayvalığa bir kişiyi öldürmeye gelen bir komando da şüphe üzerine yakalandı.

BİR ÖĞRETMEN ÖLDÜRÜLDÜ

Ankara Anafartalar Lisesi Dindersi Öğretmeni Mustafa Güneş, dün iki kişinin açtığı ateş sonucu öldürüldü.

Abidinpaşa Mutlu Mahallesinde özel otomobilinin içinde bulunan Mustafa Güneş'e dün öğleden sonra iki kişi tarafından ateş açıldı. Olayda ağır yaralanan Güneş kaldırıldığı Ankara Tıp Fakültesi Hastanesinde kurtarılamayarak öldü. Emniyet yetkilileri Öretmen Mustafa Güneş'i öldürenlerin aranmakta olduğu bildirdiler.

BANKA SOYGUNCULARI YAKALANDILAR

Çorum'da dün bir banka şubesini soyarak 344 bin 515 lira alan 4 kişiden 3'ü polisle giriştikleri silahlı çatışma sonucu paralarla birlikte yakalandılar.

THKP-C Eylem Birliği üyesi oldukları bildirilen 4 kişi dün saat 15.00'te banka şubesine geldiler. Personeli silahla tehdit eden soyguncular vezneden 344 bin 515 lira alarak kaçtılar. Daha sonra soyguncuların Kaya İlkokulu karşısındaki bir evde gizlendikleri belirlendi. Polis evin etrafını sararak çember altına aldı.

İKİ KİŞİ YARALI

Polisin "Teslim ol" çağrısına soyguncular silahla karşılık verdiler. Bu arada karşılıklı çıkan çatışmalar sonucu ikisi yaralı üç soyguncu yakalandı. 4'üncü soyguncunun ise çatışma sırasında kaçtığı bildirildi.

Çorum Valisi Nevzat Şensoy, yakalananlardan birinin öğretmen ikisinin ise öğrenci olduğunu, kaçan diğer ikisinin ise aranmakta olduğunu söyledi. Şensoy, yakalanan soyguncularda birisinin olmak üzere 5 tabanca, 6 şarjör ve mermiler bulunduğunu bildirdi.

CEZAEVİNDEN FİRAR ETMEK İSTEYEN 8 KİŞİ YAKALANDI

Urfa Kapalı Cezaevinde siyasi suçlardan tutuklu bulunan 8 kişi önceki gece cezaevi penceresinden yatak çarşaflarını birbirine bağlayarak bahçeye indiler. Saat 01.00 sıralarında meydana gelen olay nöbetçi gardiyanın durumu güvenlik görevlilerine bildirmesi üzerine ortaya çıktı.

Olay yerine gelen güvenlik görevlileri kaçmaya çalışan 8 tutukluyu yakaladı. Bunun üzerine diğer koğuşlarda tutuklu bulunan 24 kişi arkadaşlarının serbest bırakılmaması halinde ellerindeki gaz tüplerini patlatacaklarını bildirerek direnişe geçtiler. Saat 3.00'e kadar devam eden direniş daha sonra sona erdi.

Urfa Valisi Erol Tuncel, cezaevinde olay yarattıkları gerekçesiyle siyasi tutuklu 14 kişinin dün sabaha karşı çeşitli illerdeki cezaevlerine nakledildiklerini söyledi.

TÖB-DER ŞUBESİ SALDIRIYA UĞRADI

Mucur TÖB-DER şubesi dün 9 komandonun saldırısına uğradı, olayda iki kişi yaralandı.

Dün saat 17.00 sıralarında 9 komando TÖB-DER şubesine taş ve sopalarla saldırdılar. Saldırılar sırasında şubenin camları kırıldı. Bu arada olaya müdahale eden Mevlüt ve Ali Yıldırım adlı kardeşlerde komandolar tarafından taş ve sopalarla yaralandılar. Olaydan sonra polis komandolardan 6'sını yakalayarak gözaltına aldı.

ÜGD ÜYESİ CİNAYET İŞLEMEK ÜZEREYKEN YAKALANDI

Ankara'dan Ayvalığa sol görüşlü bir genci öldürmek için gelen komando Mustafa Güneş, tabancası ile birlikte yakalandı.

Yapılan açıklamaya göre, dün saat 00.30'da komando Mustafa Güneş'in durumundan kuşkulanan güvenlik kuvvetleri bu kişiyi tutukladı. Yapılan aramada sanığın üzerinde 7.65 mm. çapında bir tabanca ve 7 adet mermi ele geçirildi.

Yapılan soruşturmada Mustafa Güneş'in Ankara İç Cebeci Ülkücü Gençlik Derneği üyesi olduğu ve Ayvalık'a Muammer Yalçın adlı sol görüşlü genci öldürmek amacıyla geldiği açıklandı.

BİR TÖB—DER ÜYESİ YARALANDI

İskenderun Ticaret Lisesi öğretmeni Yalçın Can, dün saat 7.30 sıralarında evinden okula giderken iki kişi tarafından yolda durdurulduğu. İki saldırgan daha sonra TÖB—DER üyesi öğretmeni bıçakla ağır yaralayarak kaçtılar.

İKİ OLAYDA ÜÇ KİŞİ YARALANDI

Havza'da dün meydana gelen iki ayrı olayda üç kişi yaralandı. Karşıyaka Mahallesinde meydana gelen ilk olayda bir evin bahçesinde oynamakta olan 13 ve 14 yaşlarındaki Çetin ve Nail Sağlam kardeşler, bahçeye önceden konan bombanın patlaması sonucu ağır şekilde yaralandılar.

İkinci olay Hanlı köyünde meydana geldi. Havza Lisesi öğrencisi Kayhan Aslaner 6 komandonun saldırısına uğradı. Saldırı sırasında tabanca ile ateş açan komando Faruk Baş, Kayhan Aslaneri ağır yaraladı. Olaydan sonra komandolar yakalanarak gözaltına alındılar.

ÖĞRENCİLERİ TARAYAN KOMANDOLAR

Manisa'nın Soma İlçesinde Cengiz Topel Meydanında durakta otobüs bekleyen sol görüşlü bir gruba üç komando ateş açtı.

Sol görüşlü öğrencileri izleyen Halil İbrahim Durmaz, Şenol Girginer ve Yunan uyruklu Haymaktos Cemil adındaki komandolar, öğrenciler durağa gelince tabancalarını ateşlediler.

Tabancalardan çıkan kurşunlar sol görüşlü Erdal Özkan'ın ayağına, Ahmet Kıvrar'ın başına isabet etti. İlçe Devlet Hastanesine kaldırılarak tedavi altına alınan yaralılardan Ahmet Kıvrar'ın durumunun endişe verici olduğu öğrenildi.

Olaydan sonra kaçmaya çalışan komandolardan Halil İbrahim Durmaz ile Şenol Girginer yakalandı.

Yapılan aramalarda komandoların kullandığı tabancalardan çıkan 7.65 çapında 5 adet boş kovan bulundu.

İKİ CESET BULUNDU

Kadıköy'de dün iki ceset bulunduğu bildirildi. Emniyet Müdürlüğü Ağır suç masası yetkililerinden alınan bilgilere göre ilk ceset bir ihbar üzerine Etem Efendi Caddesinde Ekşioğlu inşaat firmasına ait şantiye kuyusunda bulundu. Cesedin Ramazan Doğan adlı işçiye ait olduğu öğrenildi.

Saat 15.00 sıralarında da yine bir ihbar üzerine kapısı kırılarak içeriye girilen Selami Çesme Bağdat Caddesi 215 nolu apartmanın 1 nolu dairesinde de ikinci ceset bulundu. Cesedin emekli Albay Yunus Arpulak'a ait olduğu bildirildi.

THKP—C EYLEM BİRLİĞİ

THKP—C Eylem Birliği adlı örgütün yurdun çeşitli yerlerinde çok sayıda silahlı eyleme karışan on üyesi dün çıkarıldıkları İstanbul Sıkıyönetim Mahkemesince tutuklandı.

İstanbul Sıkıyönetim Askeri Savcılığınca TCK'nın 146, 141/1 maddelerine aykırı davrandıkları iddiasıyla mahkemeye sevkedilen sanıklardan THKP—C'nin ileri gelenlerinden olan Mustafa Hilmi Begümcan, İbrahim Ethem Akkaya ve Cemalettin Metin hakkında daha önce verilen gıyabı tutuklama kararı yüzlerine okunarak tutuklandılar.

Yine THKP—C Eylem Birliği üyelerinden Fikret Çetiner, Servet Ok, Levent Oktay, Orhan Serttekin, Erol Gültekin Muhlis Bulduklar ve Yaşar Atıcı da mahkemece tutuklandılar.

Karagümrük'te öldürülen İki MTTB üyesinin cenazesi polisler tarafından memleketlerine gönderildiler.
(Fotoğraf: Mehmet SERİN)

İKİ MTTB ÜYESİ GENCİN CENAZESİ MEMLEKETLERİNE GÖNDERİLDİ

HABER MERKEZİ

İstanbul'un Karagümrük semtinde önceki gün saat 08.00 sıralarında öldürülen Edebiyat Fakültesi öğrencisi Ahmet Haşim Sönmez ile İstanbul Üniversitesi Yabancı Diller Yüksek Okulu öğrencisi Orhan Unal'ın cenazeleri dün morgtan alınarak memleketlerine gönderildi.

Milli Türk Talebe Birliği (MTTB)nin iki üyelerinin cenazelerini Sultanahmet cemisinde kılınacak Cuma namazından sonra törenle kaldırma isteğine, Sıkıyönetim Komutanlığı izin vermedi. Bunun üzerine MTTB, arkadaşlarının cenazelerini morgun önünden otobüse koyarak götürmek istedi. Ancak, güvenlik kuvvetleri buna da izin vermeyerek, iki Akıncı genci emniyet ambülansı ile boğaz köprüsüne kadar götürdü ve buradan memleketlerine gönderdi.

Milli Türk Talebe Birliği Basın Yayın Haber Bürosu yaptığı açıklamada, "Afyon-Emirdağ" MTTB Teşkilat Başkanı ve Yabancı Diller Yüksek Okulu öğrencisi Orhan Ünal ile Edebiyat Fakültesi öğrencisi A.Haşim Sönmez'in gözü dönmüş caniler tarafından öldürüldüklerini" söyleyerek olayı nefretle kınadıklarını açıkladı.

DGBF NİN AÇIKLAMASI

Devrimci Gençlik Birlikleri Federasyonu (DGBF) Genel Başkanı Ali Tablacı MTTB Genel Başkanlığına bir başsağlığı mesajı göndererek cinayeti kınadıklarını açıkladı.

DGBF Genel Başkanı Ali Tablacı'nın gönderdiği mesajda, "üyeleriniz Orhan Ünal ve Ahmet Haşim Sönmez'in 21.6.1979 perşembe günü hunharca katledilmesini üzüntü ile öğrendik.

Türkiye'de anarşinin kaynağını oluşturan güçlere karşı iktidarın teslimiyetçi tutum alması, saldırganları daha da cürretlendirmektedir. Anarşi bütün gençliğin birleşmesiyle önlenebilir. Katillerden hesap sorulması da ancak bu şekilde sağlanabilir.

Bu cinayeti nefretle protesto eder, MTTB teşkilatına başsağlığı dileriz" dedi.

Adana Mühendislik Yüksek Okulunda bir asteğmen devrimci öğrencilere saldırıyor

● Öğrenciler okulda öğrenimi engelleyen asteğmenin görevden alınmasını istiyor

ADANA (ÖZEL)

Adana Mühendislik Yüksek Okulunda Asteğmen Cengiz Karadenizli'nin, devrimci öğrencilere saldırması üzerine okulda öğrenim aksadı.

Perşembe günü daha önce çıkan ve büyümeden önlenen bir olayı bahane eden Asteğmen Karadenizli, sınıfa girmekte olan öğrencilerden Metin Gürkan ve İbrahim Omay'a saldırdı. Yanındaki iki askerle birlikte öğrencileri fena halde döven asteğmen, yüksek sesle ismini söyleyerek "gidin istediğiniz makama şikayet edin" dedi.

Saldırıya uğrayan öğrenciler, korunmak için Müdür Yardımcısı Yalçın Karaman'ın odasına sığındılar. Müdür Yardımcısının odasına giren Asteğmen burada da öğrencilere saldırılarını sürdürdü.

Saldırıya protesto etmekiçinokul bahçesinde toplanan öğrenciler burada da asteğmenin tehditlerine maruz kaldılar.

Kendileriyle görüştüğümüz öğrenciler Asteğmen Cengiz Karadenizli'nin okula görevli olarak gelmesini istemediklerini ve huzuru sağlamakla görevli olan Asteğmenin okulda huzursuzluk çıkarmaktan başka birşey yapmadığını söylediler.

Mühendislik Yüske Okulu Müdür Yardımcısı Yalçın Karaman ise durumu sıkıyönetime iletemediklerini, ancak Vali Aydemir Ceylana iletiklerini, ama bu güne kadar hiçbir işlem yapılmadığını belirtti. Yalçın Karaman bu saldırının ilk olmadığını ve Asteğmenin özellikle devrimci öğrencileri hedef aldığını da sözlerine ekledi.

TİKP'nin İzmit'te düzenlediği "Milli Bağımsızlık ve Birlik Toplantısı" bugün

- **Kocaeli DİSK 5. Bölge Temsilciliği, TKP yanlılarının mitingiyle DİSK'in ilgisi olmadığını açıkladı**
- **Antalya TİKP Yöneticisi Alanya'da polis tarafından dövüldü**
- **Seydişehir'de U-2'leri protesto afişleriyle ilgili olarak 5 kişi gözaltına alındı**

İZMİT (ÖZEL)

Türkiye İşçi Köylü Partisi Kocaeli İl Örgütünün düzenlediği Milli Bağımsızlık ve Birlik Toplantısı bugün yapılıyor. Toplantıya TİKP Genel Başkanı Doğu Perinçek de katılarak bir konuşma yapacak.

TKP'DE MİTİNG DÜZENLEDİ

Öte yandan TİKP'nin toplantısının yapılacağı gün, DİSK'ten ihraç edilen ve TKP'lilerin yönetiminde bulunduğu bazı sendikalarla, TKP yanlısı bazı kuruluşlar da bir yürüyüş düzenlediler.

Yürüyüş çağrılarında DİSK'in adını kullanan söz konusu kuruluşların bu tutumuyla ilgili olarak gazetemize bir açıklama yapan DİSK Kocaeli 5.Bölge Temsilciliği şunları belirtti,

"Bölgemizde DİSK'ten ihraç edilen Baysen-İş, Banksen ve Maden-İş sendikalarıyla, Aster İş ve tabanları birkaç yüzü geçmeyen ve kendilerine demokratik kuruluş diyen sekiz-on dernek 23 Haziran günü yürüyüş ve miting düzenlediler. DİSK'ten soyutlanmış bu sendikaların yönetimlerinin düzenlediği bu miting ve yürüyüşlere DİSK ve DİSK'in tabanı itibar etmemektedir. Her zaman olduğu gibi, DİSK'in dışında yaptıkları eylemlerde DİSK'i var göstererek, DİSK önlüklerini giyerek, amaçsız ve itibar görmeyen politikalarını DİSK'e mal etmeye ve kitleler önünde DİSK'i küçük düşürmeye çalışıyorlar.

"Kocaeli'nde düzenlenen 23 Haziran mitinginde DİSK yoktur. Doğacak herhangi bir davranıştan DİSK sorumlu değildir."

SEYDİŞEHİR'DE 5 AFİŞÇİ GÖZALTINA ALINDI

Konya'nın Seydişehir İlçesinde "Amerikan U-2 uçaklarına ve Rusya'ya "Teslimiyete Hayır" adlı afişleri asan Osman Gazi Oktay, Zeki Küçükyıldız, Nazmi Çubuk, Zafer Saydam ve Hüseyin Coşkun polis tarafından gözaltına alınarak, daha sonra Adliyeye sevkedildi.

ORDU - AKKUŞ'TA

Ordu'ya bağlı Akkuş İlçesinde de, Ordu İl Örgütü tarafından, "Amerikan U - 2 uçaklarına ve Rusya'ya Teslimiyete Hayır" mitingi düzenlendi. Miting, bugün saat 12.00'de İlçe Meydanında yapılıyor.

ANKARA'DA

Önceki gün üzerlerinde Türkiye İşçi Köylü Partisi'nin çıkardığı "Amerikan U-2 uçaklarına ve Rusya'ya Teslimiyete Hayır" broşürü bulunduğu gerekçesiyle Sevtap Bilen ve Esin Haşlama Sıkıyönetim tarafından gözaltına alındı.

TİKP Ankara İl Başkanlığı konuya ilişkin şu açıklamayı yaptı:

"Sıkıyönetim yetkilileri, broşürün yasak olduğunu iddia ettiler. Broşür yasak olmadığı gibi, ülkemizin egemenliğini hiçe sayarak semalarımızda U - 2 uçaklarını uçurtmak isteyen iki eşkıya devlete ve anarşiye karşı mücadele etmektedir.

"Üzerinde kitap, dergi, broşür bulundu diye insanları gözaltına almakla anarşiye karşı mücadele edilemez. Kitap ve dergi toplamayı, bölücülüğe ve yıkıcılığa karşı mücadele yolu gören zihniyet anarşiyi önleyemez. Anarşinin kaynağı olan MHP'nin terörüne ve Rusya'nın yıkıcılığına karşı mücadele edilmelidir.

"Bu haksız uygulamayı protesto ediyoruz. Arkadaşlarımız serbest bırakılmalıdır".

ALANYA'DA POLİS BASKISI

U - 2'leri protesto afişlerinin asılması polis tarafından engelleniyor. Türkiye İşçi Köylü Partisi Antalya İl Yöneticilerinden Mehmet Gülcan polis tarafından dövüldü.

Türkiye İşçi Köylü Partisi Antalya İl Yöneticisi Mehmet Gülcan ve iki devrimci, önceki gün Alanya'da parti kuruluş bildirisi dağıttıkları sırada polis tarafından gözaltına alınarak bildirilere el kondu. Daha sonra yapılan itiraz üzerine Mehmet Gülcan serbest bırakıldı.

Aynı gece TİKP'nin, "Amerikan U - 2 uçaklarına ve Rusya'ya Teslimiyete Hayır" afişlerini asanlar polis tarafından engellendi. Mehmet Gülcan ve arkadaşları bu sırada yeniden polis tarafından gözaltına alındı. Polis afişlere el koydu. Afişçilerin, yasal olduğunun bildirilmesine rağmen Mehmet Gülcan polis tarafından dövüldü. Polisler bu sırada TİKP'ye de küfrettiler.

İSKENDERUN'DA TOPLANTI

U-2'leri protesto amacıyla Türkiye İşçi Köylü Partisi İskenderun İlçe Örgütü tarafından toplantılar düzenleniyor. Toplantılardan ilki, 22 Temmuzda Pınarbaşı Kıraathanesinde yapılacak.

İlçe Örgütünün bu konudaki açıklamasında,Ecevit hükümetinin iki süper devlet karşısındaki teslimiyetçi tutumu şiddetle kınandı.

ESKİŞEHİR'DE DE MİTİNG YAPILACAK

Türkiye İşçi Köylü Partisi Eskişehir İl Başkanı Ahmet Karatepe, dün basına yaptığı açıklamada, U-2'leri protesto amacıyla bir miting ve yürüyüş düzenleyeceklerini açıkladı.

TİKP Eskişehir İl Başkanı Karatepe'nin açıklaması şöyle:

"Ecevit Hükümeti SALT-2'yi dünya barışına katkı olarak değerlendiriyor. bunun içinde Amerikan U-2 casus uçaklarına yeşil ışık yakıyor. Hem de Rusya'nın onayına dayanıyor. Amerikan U-2 uçaklarının ülkemizde uuçup uçmayacağı Sovyet sosyal-emperyalistlerinin eline terk ediliyor.

"U-2'lerin Türkiye semalarında uçmasına evet demek ve Rusya'nın onayını istemek bağımsızlığımıza gölge düşürür. Türkiye halkı kurtuluş savaşını boşuna yapmadı, Türkiye üzerine pazarlık yapılamaz. Türkiye halkı bağımsızlığını ayaklar altına alan Ecevit ve Demirel'in teslimiyetçi tutumunu benimsemeyecektir."

DGBF Başkanı Ali Tablacı

DGBF, U-2'leri protesto için Gençlik Yürüyüşü yapıyor

- **DGBF Genel Başkanı Tablacı: 19/9'da da Türkiye gençliği mandacılığa karşı çıkıyor**

İSTANBUL (ÖZEL)

Devrimci Gençlik Birlikleri Federasyonu U-2 uçaklarına ve Rusya'ya teslimiyete karşı 7-8 Temmuz tarihlerinde Adapazarı-İzmit arasında yürüyüş ve miting düzenledi.

DGBF'nin düzenlediği yürüyüş 7 Temmuzda Adapazarı'nda Marangozlar Sitesinde sabah saat 7.00'de başlayacak. 8-Temmuz günü saat 14.00'te İzmit'te Çocuk Parkında yapılacak bir mitingle bitecek. Mitinge Ali Tablacı konuşmacı olarak, Devrimci koro da bağımsızlık marşlarıyla katılacaklar.

"Amerikan U - 2 uçaklarına ve Rusya'ya teslimiyete hayır gençlik yürüyüş ve mitingi" 46 km. sürecek. Konuyla ilgili olarak basına bir açıklamada bulunan Devrimci Gençlik Birlikleri Federasyonu Genel Başkanı Ali Tablacı şöyle dedi:

"Yurdumuz üzerinden U-2 casus uçakları uçurulmaya çalışılıyor. Ecevit iktidarı da milli egemenliğimizi hiçe sayarak yurdumuzu ABD ve Rusya arasındaki pazarlığa bırakıyor. Bu da en fazla Brejnev'in işine yarıyor."

Türkiye halkının, yurdumuz üzerinden uçurulmaya çalışılan U - 2 uçaklarına ve Rusya'ya teslimiyete hayır dediğini belirten Tablacı, şöyle devam etti: "Kurtuluş Savaşımızda Tıbbiyeli Hikmetler mandacılığa karşı çıktılar. 1979'da da iktidarın mandacı tutumuna Türkiye gençliği karşı çıkıyor. 1968'lerde 6. Filo'ya Defol diyen gençlerin mirasçıları olarak "Amerika Uçamaz, Rusya Geçemez"diye haykırıp 7-8 Temmuz'da Adapazarı-İzmit arasında iki gün sürecek 46 km. lik bir yürüyüş yapıyoruz. Bütün gençliği ve halkımızı yürüyüşü desteklemeye ve katılmaya çağırıyoruz."

Ayrıca yürüyüşle ilgili olarak tertip komitesi, bağış kampanyası başlatıldığını ve İş Bankası nda hesap numarası açıldığını bildirdi. Açılan hesap numarası şöyle: Bülent Baş, İş Bankası İzmit Kocaeli Şubesi 59773 - T.

Karacaören'de Belediye Başkanlığı seçimleri yarın yapılıyor

KIRŞEHİR (AA)

Kırşehir Merkez İlçeye bağlı Karacaören Kasabası Belediye Başkanının sağlık nedeniyle istifası üzerine boşalan Belediye Başkanlığı için yarın seçim yapılacak.

Karacaören Belediye Başkanlığına CHP ve AP aday gösteriyor. Diğer partilerin seçimlere katılmayacağı bildirildi.

Cuellar New York'a döndü

Toplumlararası görüşmeler kesildi

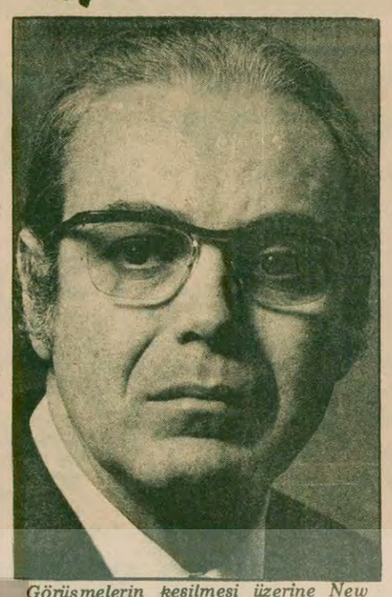

Görüşmelerin kesilmesi üzerine New York'a giden Perez de Cuellar

ERDOĞAN ÖZBALIKÇI
LEFKOŞE'DEN BİLDİRİYOR

Kıbrıs'ta toplumlararası görüşmeler kesildi. Görüşmelerin kesilmesinden sonra Perez De Cuellar BM Genel Sekreterine bu konuda bilgi vermek üzere New York'a gidiyor.

Toplumlararası görüşmelerin dün sabahki oturumundan önce gazetecilerle görüşen Yuannidis ve Onan iki taraf arasında görüş ayrılıkları olduğunu belirtirken Yuannidis "Bugüne kadar Maraş meselesinin görüşülmediğini Onan ise Maraş konusunun esas değil 10 maddelik anlaşmanın bir parçası olduğunu" kaydetmişti.

Öğleden sonraki başlayan görüşmeler kısa sürede sonuçlandı ve Türk görüşmeciler Perez De Cuellar'ın Waldheim tarafından geri çağrıldığını ifade ettiler.

Görüşmelerin kesilmesine neden olarak 10 maddelik anlaşmanın taraflarca farklı yorumlanması gösteriliyor. Bu arada Türk tarafının 10 maddelik anlaşmada yer alan Maraş konusunun öncelikle ele alınmasına görüşmeler boyunca karşı çıkığı, görüşmelerin kesilmesine de bu maddenin neden olduğu ileri sürülüyor. Kesilen görüşmelerin 10 günlük bir aradan sonra yeniden başlması bekleniyor.

BİR RUM DERGİSİNİN İDDİASI

Kıbrıs'ta yayın hayatına yeni başlayan Rumca "Erevnidi" adlı dergi 8 Mart 1976 tarihinde Lefkoşe'de toplanan Rum Ulusal Konsey ve Bakanlar Kurulunun toplantı tutanaklarının fotokopisini yayınlayarak Yunanistan Başbakanı Karamanlis'in 1976 yılında, Kıbrıs'ta iki bölgeli federasyonu kabul ettiğini bildirdi.

Gözaltına alınan derginin sahibi ise yaptığı açıklamada, bunun bir suç teşkil etmediğini, zaten perde gerisinde Kıbrıs sorununun bu yolda çözmlenmesi konusunda girişimler yapıldığını belirtti.

MEM-DER: "Tatil yapmak memurlar için lüks haline geldi"

Memurlara 15 bin lira tatil ikramiyesi verilmesi istendi

ANKARA (ÖZEL)

Memurlar Derneği (MEM-DER) Başkanı Baki Özilhan, artan hayat pahalılığı ve zamlar karşısında tatil yapmanın memurlar için artık bir lüks haline geldiğini söyledi.

Anayasanın memurlara tanıdığı dinlenme hakkından bugün belirli bir azınlığın yararlandığını söyleyen Özilhan,memurların, Anayasanın tanıdığı tüm sosyal haklardan yararlanması için çalıştıklarını belirtti ve şöyle dedi:

"Sorunun uzun vadede çözümü için kamu kuruluşlarının ve Emekli Sandığının dinlenme olanaklarının bir elde toplanmasını ve bütün memurların bundan yararlandırılmasını istiyoruz"

Özilhan, memurlara her yıl 15 bin lira tatil ikramiyesi verilmesini de istedi.

Öte yandan, MEM—DER'in memurların, kamp ve dinlenme sorunlarının çözümü için Köyceğiz-Dalyan'da ucuz kamp olanaklarının yaratıldığı 15 Hazirandan 6 Ekime kadar devam edecek kamptan 300 dolayında memurun yararlanacağı bildirildi.

ODALAR BİRLİĞİ BAŞKANI:

"Çözüm, siyasi istikrarı olan hükümet formüllerinin denenmesidir"

HABER MERKEZİ

Türkiye Odalar Birliği Başkanı Mehmet Yazar, hükümetin sorunlara yaklaşım itibariyle güçsüz ve tutarsız bir görünüm ortaya koyduğunu, bozulan siyasi istikrarın ekonomik istikrarsızlığı da beraberinde getirdiğini öne sürerek, "çözüm, parlamenter demokratik sistem içerisinde siyasi istikrarı getirecek olan hükümet formüllerinin denenmesidir. Bu formüller içerisinde erken seçim de vardır" dedi.

Yazar, THA'ya verdiği demeçte, ülkedeki siyasi istikrarsızlığın nedenleri arasında seçim sistemindeki bozukluklar gibi yasal değişikliklerin de bulunduğunu kaydederek, siyasi istikrarı getirecek yasal terbirlerin alınmasının zorunlu olduğuna dikkati çekti.

ABD Temsilciler Meclisi 50 milyon dolarlık yardımı reddetti

HABER MERKEZİ

Kıbrıs'ta toplumlararası görüşmelerde ortaya çıkan olumsuz gelişmeler kısa süre içinde Türkiye aleyhine sonuçlar doğurmaya başladı. ABD Temsilciler Meclisi, Başkan Carter'in önerdiği ve ABD Senatosunun kabul ettiği Türkiye'ye 50 milyon dolarlık askeri yardım programını reddetti. Temsilciler Meclisi üyelerinden çoğunluğu ret oyu kullanmalarının nedeni olarak Kıbrıs'taki Türk askerlerinin varlığını gösterdiler.

Öte yandan ABD yönetimi çevreleri, Temsilciler Meclisindeki görüşmeler ve oylamadan önce Meclis üyelerine, Temsilciler Meclisinin 50 milyon dolarlık askeri hibe vardımı onaylamadığı takdirde Türk hükümetinin U-2 uçaklarının uçuşlarına izin vermemesi tehlikesinin bulunduğunu bildirdiklerini haber verdiler.

TİKP'nin Gazipaşa mitingi coşkulu geçti

ANTALYA (ÖZEL)

Gazipaşa'da Amerikan U-2 uçaklarına ve Rusya'ya teslimiyete hayır mitingi coşkulu bir havaya ile başladı. Yürüyüşü çevredengeniş bir halk topluluğu ilgiyle izledi.

Genellikle orta yaşlıların oluşturduğu kortej şehir içinde yapılan yürüyüşü Belediye Parkı önünde bitirdi. Burada bir konuşma yapan Antalya İl Başkanı Ömer Baykuş, "Amerikan U-2 uçaklarının yurdumuz üzerinde uçmasına izin vermek hele bu konuda Rusya'ya danışmak teslimiyetçiliktir, mandacılıktır, Vahdettinlerin tutumudur" dedi.

Ömer Baykuş halkın büyük bir dikkatle izlediği konuşmasını mazot konusuna da değinerek sürdürdü. 1973 yılına kadar Türkiye halkına mazot çıkarmaya yetkisinin verilmediğini belirten baykuş, "petrol zenginlikleri Shell-Mobil BP'den sonra şimdide Rusya'ya peşkeş çekilmektedir" dedi. Anarşiden halkın bıktığını da belirten Baykuş, halkı birliğe çağırdı.

Ö. Baykuş konuşmasını hangi görüşten olursa olsun tüm halkımızı Amerikan U-2 uçaklarına ve Rusya'ya teslimiyete karşı mücadeleye çağırarak bitirdi.

Mitinge 2000'e yakın halk izledi. Çoğunluğunu köylülerin ve esnafın oluşturduğu miting olumlu bir hava içinde geçti. Miting öncesi Emeğin Birliği ve Dev-Yol'un engelleme çabaları boşa çıkarıldı.

İşte Park için ayrılan saha. Belediye Başkanının Kıbrıs'a gideceklerini biliyormuş gibi, hemen inşaatın temellerini atmışlar.

Çocuk parkı için ayrılan sahaya açıkgözler elattı

İSTANBUL (ÖZEL)

Alibeyköy Belediyesine Bağlı Çırçır Mahallesinde çocuk parkı için ayrılan sahaya bazı açıkgözlerin el attığı ve inşaat yapmaya giriştikleri bildirildi.

Yıllardır imza toplanarak, dilekçe üzerine dilekçeler yazarak Alibeyköylü çocukların pislikte oynamaması için nihayet ayrılan çocuk parkı sahasına şimdi inşaat dikiliyor. Alibeyköy Belediye Başkanı Necati Latifoğlu'nun 15 gün için izin alıp Kıbrıs'a gittiği sırada çocuk parkı sahasına hemen inşaat yapımına girişilmesi karşısında Alibeyköylülerişin içinde iş var diyorlar. Saha Belediyenindir, Belediye Başkanı geziye gittiyse gitti, hangi cüretle kim inşaat yapabilir izinsiz? diye soruyorlar. Yıllardır çocuklarına park yapılsın diye dilekçeler gönderen halk, inşaatı durdurmak için elinden geleni yapacak.

Zamlara rağmen içki tüketimi artıyor

ANKARA (AA)

Son yirmi iki ay içinde alkollü içkilere, özellikle rakıya üç kez yapılan zamma karşın içki tüketiminde azalma yerine artış oldu. 1979 yılının ilk üç ayında 11 milyon 617 bin 331 litre rakı içildiği bildiriliyor. İlgililer, 15 Ağustos 1977 den başlayarak Rakı için yapılan üç ayrı fiyat ayarlaması sırasında Altınbaş, Kulüp ve Yeni Rakı'ya yüzde 202, yüzde 116 ve yüzde 117 oranında zam geldiği halde içki tüketiminde artış olduğunu belirttiler.

Anadolu Ajansı muhabirinin Gümrük ve Tekel Bakanlığından aldığı bilgiye göre, Türkiye'de tüketilen alkollü içkilerde Rakı'dan sonra sırayı yılda 30 milyon litreyle Şarap almaktadır. Üçüncü sırada bulunan Votka 1978 yılında toplam 5 milyon 324 bin 879 litreyi bulmuştur. Türkiye'de son senelerde akşamcıların "Moda içkisi" adını verdikleri ve onca zamma karşın bırakamadıkları Cin, Likör ve Konyak gibi içkiler ise alkol tüketiminin altıncı sırasında yer alıyorlar.

Kapalıçarşı'da 2.5 milyon liralık sahte Reşat Altını ele geçirildi

İSTANBUL (AA)

Dün gece Kapalıçarşı Çuhancı Handaki Altın Pasajında Resul Alagöz'e ait bir kuyumcu dükkanında 2,5 milyon değerinde sahte Reşat altını ele geçirildi.

Mali şube yetkililerinden alınan bilgiye göre, özellikle Anadoluda yaşayan yurttaşların sahteliğini bilmiyerek büyük ilgi gösterip aldığı Reşat altınları, Suriye'de basılmakta ve bazı Türk kuyumcularınca el altında Anadoluya gönderilerek satılmaktadır.

Dükkanında 200 adet yarım ve 300 adet çeyrek sahte Reşat altını ele geçirilen Resul Alagöz gözaltına alındı.

Güneybağ'da 22 Temmuzda Belediye Başkanlığı seçimi yapılacak

KONYA (THA)

Konya'nın Cumra İlçesine bağlı Güneybağ kasabasında 22 Temmuz Pazar günü Belediye Başkanlığı için seçim yapılacağı açıklandı. MHP'li belediye başkanının istifasıyla boşalan başkanlık için AP Selahattin Ünsal'ı, CHP'de Ali Çakır'ı aday gösterdiler.

Selahattin Ünsal'ın bir önceki dönem CGP'den başkanlık yaptığı, halen başkenvekili olan Ali Çakır'ın da DP'den belediye meclisi üyesi seçilerek CHP'ye katıldığı öğrenildi.

açıkça — DOĞAN YURDAKUL

ÖZÜR

Arkadaşımız Doğan Yurdakul seyahatte olduğu için bügünkü yazısını yayınlayamıyoruz. Bütün okurlarımızdan özür dileriz.

çağrı

Amerikan U-2 uçaklarına ve Rusya'ya Teslimiyete Hayır! Miting yürüyüş ve toplantılarına katıl

İzmit Milli Bağımsızlık ve Birlik Toplantısı

23 Haziran— Cumartesi
Yer: Yatağan Düğün Salonu Saat: 19.00
Konuşmacı: **Doğu PERİNÇEK** (TİKP Genel Başkan)
Nazmi BAYRAM (TİKP İzmit İl Başkanı)
Halk Ozanları: Abuzer Karakoç, Aşık Devrani, Nedret
Halk Oyunları Aydınlık Korosu

Gaziantep Milli Bağımsızlık ve Birlik Toplantısı

23 Haziran— Cumartesi
Yer: Arı Sineması Saat: 18.00
Konuşmacı: **M.Kemal ÇAMKIRAN** (TİKP Merkez Komitesi Üyesi)
M.Zeki ÖN (TİKP Gaziantep İl Başkanı)
Halk Ozanları: Abdullah Papur, Doğan Karabayır, Ali Güç
Halk Oyunları

Ereğli(Konya) Mitingi

23 Haziran— Cumartesi
Yer: Garaj Meydanı Saat: 13.00
Konuşmacı: **İlhan KIRIT** (TİKP Konya İl Başkanı)
Ahmet ERDOĞAN

İzmir Yürüyüş ve Mitingi

23 Haziran — Cumartesi
Yürüyüş: Konak Saat: 14.00
Miting: Cumhuriyet Meydanı
Konuşmacı: **Ali KARŞILAYAN** (TİKP İzmir İl Başkanı)
İlkay DEMİR

Düzce Milli Bağımsızlık ve Birlik Toplantısı

24 Haziran— Pazar
Yer: Bayram Sineması Saat: 14.00
Doğu PERİNÇEK (TİKP Genel Başkanı)
Ozanlar: Abuzer Karakoç, Aşık Devrani, Nedret
Halk Oyunları Ekibi, Şiirler, Koro

Gördes Milli Bağımsızlık ve Birlik Toplantısı

25 Haziran— Pazartesi
Yer: İlçe Meydanı Saat: 12.00
Konuşmacı: **Musa ÖZEN** (TİKP Gördes İlçe Başkanı)
Necmi DEMİR

Bekilli-Çal Yürüyüş ve Mitingi

25 Haziran— Pazartesi
Yürüyüş: Bekilli— Çal Saat: 8.00
Miting: Çal Saat: 14.00
Konuşmacı: **Mehmet GÖKER** (TİKP Denizli İl Başkanı)

★ **Türkiye İşçi Köylü Partisi**

Gençlik Parkı açık hava tiyatrosuna Muhsin Ertuğrul Tiyatrosu adı verildi

ANKARA (ÖZEL)

Ankara belediyesi meclisi gençlik parkı açık hava tiyatrosuna bir süre önce yitirdiğimiz ünlü tiyatro ve sinema sanatçısı Muhsin Ertuğrul'un adını vererek "Muhsin Ertuğrul tiyatrosu" olarak değiştirdi.

Meclis üyesi Kahraman Efenin isim değişikliği önergesi, meclis üyelerince olumlu karşılanarak değişiklik oy birliği ile kabul edildi.

Yugoslav Film Haftasında sunulan filmlerden "Sevgi ve Öfke" den bir görüntü.

Yugoslav Film Haftası büyük ilgi gördü

NEZİH COŞ

12-19 Haziran tarihlerinde İstanbul Atatürk Kültür Merkezinde düzenlenen ve 7 uzun 2 kısa filmi karşımıza çıkaran Yugoslav Film Haftası, sinamaseverlerin büyük ilgisiyle karşılandı.

1977 sonuna kadar yıllık uzun film yapım ortalaması 18 iken, 1978'de 24 film meydana getiren Yugoslav sinenması, ülkemizde çok az tanınıyor, Ancak geçtiğimiz yıllarda izlemek fırsatını bulduğumuz "Neretva Köprüsü", "Beşinci Taarruz", "Sarayevo Köprüsü" gibi filmler, bu ülkenin sinemasında faşizme ve emperyalizme karşı mücadele temalarının yoğun bir biçimde yer aldığını ortaya koyuyordu.

Son toplu gösteride de aynı temaları işleyen ilginç filmler sunuldu. Miomir Stamenkoviç'in "Proklejite Dağı" ve Aleksandr Drojdjeviç'in "Cezaevinden Kaçış" adlı yapıtları, başarılı sinema dilleriyle de dikkati çeken ama özellikle getirdikleri bildirilerle önem taşıyan eserlerdi. "Proklejite Dağı" İtalya'da öğrenim gören ve İtalyan işgali yıllarında da onlara hizmet eden genç bir Proklejitelinin yurtsever mücadeleye ve yakın çevresine nasıl ters düştüğünü anlatıyor, işgale karşı, emperyalizme karşı direniş fikrini işliyordu. "Cezaevinden Kaçış" ta (1978) ise 2. Dünya Savaşı öncesi Yugoslavyasında bir cezaevinde tutuklu bulunan 32 devrimcinin dışardaki parti örgütüyle dayanışma içinde hazırladıkları kaçış planını anlatıyor, işgalci Alman emperyalistlerine karşı da mücadelenin önemi vurgulanıyordu.

Yugoslav Film Haftasında, 3. Balkan Film Şenliğinde Kısa Film Yarışması birincilik ödülünü paylaşan Aleksandr Ilic'in "Balyoz" filmi yeniden gösterildi ve alkışlarla karşılandı. Diğer filmlerden Zdravko Velimiroviç'in "Derviş ve Ölüm"ü (1974) de ilerici içeriğe sahip tarihsel bir denemeydi. Mehmet Selimoviç'in Türkçede de yayınlanan aynı adlı romanından uyarlanan film, 19. yüzyıl başlarında, Osmanlı yönetimi altındaki bir Yugoslav kentinde, erkek kardeşi haksız yere öldürülen bir İslam dervişinin mücadelesini dile getiriyor, reformlarla adaleti gerçekleştirmeye ve dünyayı düzeltmeye çalışan Ahmed Nureddin bu tekil mücadelesinde yenilgiye uğruyor, örgütlü ve silahlı bir direnişin önemini kavrıyordu. Filmin olumsuz yönü, dekor ve giysilerle tarihsel bir atmosfer yaratmayı başarmasına karşın ağır tempolu bir anlatıma sahip olmasıydı.

Çağdaş konuları işleyen Yugoslav filmleri ise, bu toplumun karşı karşıya olduğu diğer önemli sorunları ortaya koyuyordu. Örneğin Bogdan Žizic'in "Pencereden Sarkmak Yasaktır" (1977) adlı yapıtı iyi iş olanakları umud ederek Almanya'ya giden bir işçinin karşılaştığı ağır koşulları dile getiriyordu. Aleksandr Djurcinov'un "Ayağa Kalk Delphina" (1977) adlı filmiyse yetenekli bir yüzücünün Manş Denizini yüzerek geçmesini öykülerken, geriye dönüşlerle sporcuların lüks yaşamı içindeki yozlukları, reklamcılığın çıkarcılığını, asalaklığını, sporcuların mayo reklamı gibi ticari amaçlara alet edilmesini sergiliyor, bir toplumsal eleştiri niteliği taşıyordu, Delphina bütün bu yozluklara meydan okumanın simgesiydi.

Toplu gösteride sunulan diğer filmler, Bekir Tanoviç'in tarihsel konulu yapıtı "Sevgi ve Öfke" ve Goran Markoviç'in günümüz Yugoslav toplumunun sorunlarını işleyen "Özel Eğitim"i oldu. Toplu gösterinin dikkati çeken yönü Yugoslav sinemasının son birkaç yılından örnekleri karşımıza çıkarmasıydı. Gösterilerin sıcacık yaz günlerine karşın büyük ilgi görmesi ise sinemaseverlerin tanımladığımız Üçüncü Dünya ülkeleri sinemalarına olan eğilimlerini açıkça ortaya koyuyordu. Yaz aylarında da olsa Kültür Bakanlığı İstanbul Film Yapım ve Gösterim Merkezinin böyle önemli bir toplu gösteriyi gerçekleştirmesi kutlanacak bir tutumdu.

"Fıratın Cinleri" 8. Uluslararası Kızılhaç ve Sağlık Filmleri Şenliğinde gösterildi

8. Uluslararası Kızılhaç ve Sağlık Filmleri Şenliği, 9-18 Haziran tarihleri arasında Varna'da yapıldı. 42 ülkeden 300'e yakın kısa ve uzun filmin katıldığı şenlikte ülkemizi uzun filmler dalında Korhan Yurtsever'in "Fıratın Cinleri", kısa filmler dalında da Kızılay'ın Behlül Dal'a hazırlattığı "İnsanlık Uğruna" adlı film temsil etti.

Şenlikte gösterilen filmlerin çoğunluğunu oluşturan kısa belgeseller, şu sorunları ele alıyorlardı: Bedensel ve ruhsal hastaların durumları, hastalık nedenleri, sonuçları, hastalıkların yarattığı toplumsal ve ruhsal tepkiler, trafik kazaları, kan ve böbrek nakilleri, gebelik sorunları, kadınlarda göğüs kanserinin ruhsal ve ailesel etkileri, yanlış kromozom bölünmeleri sonucu sakat doğan anarmol çocuklar inmelilerin toplum içindeki durumları. vb.

Konulu kısa filmlerde de daha çok ruhsal sorunlar ağırlık taşıyordu. Geri zekalı kişilerin yaşama uymaları, hafıza kaybının yarattığı sorunlar, genç bir öğretmenin eğitim ve çocuk ruhunu tanıma çalışmaları, bir trafik kazasına neden olan suçsuz bir kişinin içine düştüğü ruhsal bunalım vb. konular, çevre kirliliği sorunu bu filmlerde dikkati çeken sorunlar oldu.

Şenliği izleyen Türkiyeli ve diğer ülkelerden gelen konuklar, kısa filmlerin sinema sanatından çok bilimsel yaklaşımlarıyla dikkati çeken örnekler olduklarını, uzun filmlerin de sağlık konularıyla sınırlı olmalarından ötürü sinema sanatı yönünden fazla ilgi çekici olmadıklarını belirttiler.

Şenlikte Korhan Yurtsever'in yönetmenliğini yaptığı ve uluslararası birçok şenlikte ülkemizi temsil etmiş olan "Fıratın Cinleri" gösterilmeden önce filmin uyarlandığı öykülerin yazarı Osman Şahin, "İnsanlık Uğruna" adlı kısa filmin oyuncusu Ayşe Erdurak, film yapımcısı Arif Keskiner, 3. Balkan Film Şenliği Düzenleme Kurulu Başkanı Mahmut Tali Öngören ve Ege Üniversitesi sinema Profesörü Alim Şerif Onaran, sahneye çağrılarak izleyicilere tanıtıldı. Osman Şahin'in kısa konuşmasından sonra filmin gösterisine geçildi. Diğer ülkelerin filmlerinde modern hastane ve sağlık tesislerinde çalışan doktor ve hemşirelerin durumları iş koşulları ve hastaların sorunları ayrıntılarıyla işlenirken, "Fıratın Cinleri" nde henüz doktor ayağı değmemiş bir feodal dünyada toprak ağalarının elinde oyuncak olmuş yoksul Fırat köylülerinin yaşamının sergilenmesi oldukça ilgi gördü.

Sinema Yazarları Derneği'nin mevsim sonu değerlendirmesi açıklandı

Sinema Yazarları Derneği (SİYAD), 1978 - 79 sinema mevsiminde yerli filmler arasından seçtiği yılın film ve sanatçılarını açıkladı.

Yazarlar arasındaki soruşturmadan alınan sonuca göre "Sürü" mevsimin en iyi yerli filmi seçildi. Bu filmin yönetmeni Zeki Ökten, senaryo yazarı Yılmaz Güney, müzik yönetmeni Zülfü Livaneli, "Sürü" ve "Maden" deki çalışmasıyla görüntü yönetmeni İzzet Akay, kendi dallarında en iyiler olarak belirlendiler.

Mevsimin en iyi kadın oyuncusu Melike Demirağ (Sürü), erkek oyuncusu Tarık Akan (Sürü, Maden, Kanal), yardımcı kadın oyuncusu Meral Orhonsay (Maden) ve yardımcı erkek oyuncusu Tuncel Kurtiz (Sürü, Kanal) seçildiler. SİYAD, geçenlerde ölen Ayhan Işık için bir özel ödül verileceğini açıkladı.

Mevsimin en çok beğenilen yabancı filmi olarak ise Ingmar Bergman'ın "Yüz Yüze" filmi belirlendi.

Uluslararası 7. İstanbul Festivalinde bugün

DETMOLD NEFESLİ ÇALGILAR TOPLULUĞU

"Mozart Programı", Şef: Jost Michaels. Yer: Atatürk Kültür Merkezi, Saat: 19.00 Fiyatlar: 150, 125, 100, 75, 50 lira.

Detmold Nefesli Çalgılar Topluluğu, Jost Michaels tarafından 1960 yılında kuruldu. Topluluk üyeleri Detmold Müzik Akademisinde öğrenimlerini sürdüren ya da yeni bitirmiş öğrencilerdir. Uluslararası düzeyde nefesli çalgılar topluluklarının çok az oluşu Detmold Topluluğunun kısa sürede tanınmasına yol açtı. Almanya içindeki turnelerin dışında İtalya, İspanya, Portekiz, Belçika, Hollanda'da konserler verdiler. Özellikle Mozart'ın nefesli çalgılar için yaptığı besteleri seslendiren topluluk İstanbul Festivalinde de Mozart'ın yapıtlarından oluşan bir program sunacaklar. Detmold Nefesli Çalgılar Topluluğu İstanbul Festivaline ilk kez katılıyor.

Detmold Nefesli Çalgılar Topluluğu

"Giselle" balesinden bir görüntü

DEVLET KLASİK TÜRK MÜZİĞİ KOROSU

Yönetenler: Atılğ Uğurlu, Yer: Divan Edebiyatı Müzesi. Saat: 21.30.

Kültür Bakanlığı Devlet Klasik Türk Müziği Korosu, çeşitli bestecilerimizin yapıtlarını seslendirecek.

"GİSELLE" BALESİ

Beste: Adam. Koreografi: Coralli-Perrot- Patipa, Sahneye Koyan: Yuri Grigarovich Şef: Marev, Yer: Açık Hava Tiyatrosu, Saat: 21.30, Fiyatlar: 150,125,100, 75 ve 50 lira.

İST. BEL. KONSERVATUARI HALK MÜZİĞİ TOPLULUĞU

Şef: Adnan Ataman, Yer: Gülhane Parkı, Saat: 17.00 Ücretsiz.

7'den 70'e spor... 7'den 70'e spor...

Köylerde spor teşkilatının varlığı hissedilmiyor

Çapa sallıyorlar ve köy merasında spor yapmaya çalışıyorlar

Köy merasında hayvanların içinde spor yapmak zorunda kalan futbolcuların en büyük sorunu malzeme saha ve tesis

BEDRİ ÖZER

Ülkemizde futbol sevilir ve her yerde oynanır. Buna bağlı olarak binlerce yüzbinlerce kulüp vardır. Mahalle takımlarından tutunda köy takımlarına kadar, Federe ya da federe olmayan yüzbinlerce takım.

Çoğu kendi haline bırakılmıştır. Özellikle büyük bir bölümünden spor teşkilatının haberi yoktur bile.

Saha, tesis, malzeme en büyük problemlerdir onlar için. Tabi problemleri yalnız bununla sınırlı değil.

Düzce İçmeler köyünün gençliği de kendi çabalarıyla birleşerek bir kulüp kurdular. Kurulduğu yıl çevre köyler arasında yapılan turnuvada başarılı sonuçlar ve kupalar aldılar futbolcular kulüp kurulmadan önce diğer köylerin takımlarında oynuyorlardı.

Şimdiye kadar spor teşkilatı kendiliğinden gelip bir çalışma yapmadığı için varlığı bile hissedilmiyor. Bu nedenle köy gençleri kendi sorunlarını kendi bünyelerinde çözmeye çalışıyorlar. Köy gençlerinin spora olan büyük ilgisi içinde, spor teşkilatının ilgisizliğini Takım kaptanı Celal Altın'dan" dan şöyle dinliyoruz.

"Malzeme sorunu bizim en büyük sorunlarımızdan birini oluşturuyor. Biz bu sorunu çözmek için sporsever arkadaşlarla birlikte tarlalarda çapa sallayıp, taş ocağında taş kırarak çözmeye çalışıyoruz. Diğer bir sorunumuz da saha sorunu. Biz köy merasında hayvanlar arasında spor yapmaya çalışıyoruz. Sahamız olmadığı içinde maçlarımızı hep rakip sahalarda oynuyoruz.

Ayrıca maçlara traktörle gitmek zorundayız. Bu da çok tehlikeli oluyor. Kulübün 45 kişi üyesi var. Bunların 22 kişisi futbol oynuyor. Sporcular diğer spor dallarında da faaliyet göstermek istiyorlar ama mali sorunları elvermediği için faaliyet gösteremiyorlar."

Sporumuzun gelişmesi için en geniş kitleye inmek gerekir diyenler. İşte en geniş kitlenin bir parçası...

İçmeler köyü futbolcuları

Kapalı zarf ve ihale ile futbolcu alım satımı 4-15 Haziran tarihleri arasında yapılacak

ANKARA (THA)

Kapalı zarf ve ihale ile futbolcu alım satımı 4-15 Haziran tarihleri arasında yapılacak.

Kapalı zarf sistemi daha önce uygulanan açık artırma sisteminin yerine getirildi.

Buna göre kulüplerince satış listesine konan veya kulüplerinden satışlarını isteyen futbolcuların fiyatları kapalı zarf usulüyle artırılabilecektir. Bir kulüp satısa çıkardığı oyuncusuna kendisi de talip olabilecek ve fiyatı istediği kadar yükseltebilecek.

Futbol Federasyonu kulüplerinden satışlarını isteyen futbolcuların fiyatlarını 3 Temmuz'a kadar bildirmesi için süre tanıdı.

Daha sonra futbolcular için bildirilecek satış fiyatları Resmi Gazetede yayınlanacak ve kulüpler istenen ücretleri artırdıklarını bildiren tekliflerini kapalı zarfla 4-15 Temmuz tarihleri arasında Futbol Federasyonuna ileteceklerdir.

Bu arada oluşturulacak bir komite gelen zarfları açıp en fazla ücreti veren kulüplerin alacakları futbolcuyu belirleyecek.

Öte yandan, satıştaki futbolcular tercih ettikleri kulüplerin isimlerini yazılı olarak 16-20 Temmuz tarihleri arasında Futbol Federasyonuna bildirecekler.

Bir futbolcu artırma sonucunda en fazla veren kulüp yerine az veren bir kulübü tercih ederse aradaki ücret farkını kendisi karşı kulübe ödeyecek.

AMATÖR KULÜPLER ANLATIYOR

"Serbest giriş kartlarının kaldırılması amatör kulüpleri güç duruma düşürdü"

İzzet Sefa

Mimarsinan takımı

Türkiye'nin en eski kulüplerinden biri olan Mimarsinan, 1928 yılında kuruldu. Futbolun dışında basketbol ve Masa tenisi şubeleri olmasına rağmen bu dallarda imkansızlıklar nedeniyle faaliyet gösteremiyor.

Antrenman sorununu kulübün kendi sahasında çözmeye çalıştıklarını belirten yönetici Engin Özgirgin, spor faaliyetleri için gösterilen tesislerin yeterli olmadığını belirterek kulübün sorunlarını şöyle anlattı:

"Uzak sahalarda maç yapmak, genç ve A takımımızın maçlarının aynı saatlere rastlaması, bölgenin ilgisine rağmen tesislerin yetersizliği... bütün amatör kulüpler bu durumda olmasına rağmen, hâlâ mahalli kulüpleri federe yapıyorlar..."

Serbest Giriş Kartlarının kaldırılmasının amatör kulüpleri daha da güç duruma düşürdüğünü, bu kartların sporcuyu kulübüne bağladığını, bir çok kulübün tesislerden yoksun olmasının yanında, bu nedenle, sporcularını bir araya getiremediğini belirten Özgirgin, saha içi olayların eğitimle çözüleceğini, çoğu kez hakemlerin hatalı kararlarının bu tip olayların ortaya çıkmasında önemli bir rol oynadığını söyledi.

Mimarsinan ikinci kümeye terfi ettikden sonra her yıl ilk dört arasına girebilmekte, Mimarsinan camiası bunu başarı olarak değerlendiriyor.

Özgirgin özel olarak şunları söyledi:

"En önemli sorunumuz maddi sorundur. Bölgenin malzeme yardımlarını bekliyoruz. Bize 3-4 yıl önce, kahveden getir sporcunu giydireyim diyenler, hiç bir girişimde bulunmadılar, vor olan imkanları da elimizden aldılar.

MOSKOVA OLİMPİYATLARINA 100 SPORCUMUZ KATILACAK

ANKARA (AA)

Beden Terbiyesi Genel Müdür Vekili Ergun Aymergen "1980 Moskova Yaz Olimpiyatlarına en fazla 100 sporcu ile katılacağımızı" söyledi.

Ergun Aymergen, konuyla ilgili olarak yaptığı açıklamada şunları söyledi:

"Moskova Olimpiyatlarına ulaşım ve zorluklar nedeni ile ancak 100 sporcu ile katılabileceğimizi tahmin ediyorum. Sovyetler Birliği ile daha önce yapılan ikili anlaşmalar gereği bu olimpiyatlar öncesi bazı branşlardaki sporcularımızı Moskova'ya gönderecek ve Sovyet sporcular ile kamp yapmalarını sağlayacağız. Akdeniz Olimpiyatları dönüşü hemen Moskova Olimpiyatları hazırlığına girişecek ve sporcularımızı en iyi şekilde bu olimpiyatlara hazırlamaya çalışacağız."

İÜSK'yi üç kişi kalmasına rağmen yenmeyi başaran Şehremini takımı

Sahada 3 kişi kalmalarına rağmen

Şehremini İÜSK'yı 44-43 yendi

İSTANBUL (ÖZEL)

İÜSK tarafından düzenlenen Yıldız Kızlar Basketbol Şenliğinin ikinci gününde maçın son 8,5 dakikasını üç kişi ile oynamak zorunda kalmasına rağmen Şehremini İÜSK'yı 44-43 mağlup etti. Diğer karşılaşmada ise Beşiktaş Anadoluhisarına 57-21 (21-14) galip geldi.

Günün önemli karşılaşmasında Şehremini ilk yarıyı 17-15 önde kapadı Ancak ikinci yarıda oyuncularının çoğu beşer faul alınca Şehremini son 8,5 dakikayı üç kişi ile oynamak zorunda kaldı. Karşılaşmasının normal süresinin bitiminde 43-42 yenik durumda bulunan Şehremini kazandığı faul atışlarını sayıya çevirince sahadan 44-43 galip ayrıldı.

Yanında mezarını...

(Baştarafı 1. sayfada) la birlikte birçok olaya karıştı. Daha sonra Apoculardan ayrılarak bölgede Tekoşin adıyla bilinen gruba katıldı. Bunun üzerine Apocu şefler Aydın hakkında idam kararı aldılar. Aytekin Tuğluk adlı şahsı Malatya'ya kurye olarak gönderip, Celal Aydın'ı bir toplantı yapacaklarını söyleyerek Elazığ'ın Karakoçan ilçesine çağırdılar. Burada Aydın'ı esir alan Apocular mezar kazmak için yanlarına aldıkları kazma ve küreği kendisine taşıtarak onu civardaki bir mezraya götürdüler. Mezraya gelince hakkında alınan karar Apocuların Doğu Bölgesi sorumlusu Şahin Dönmez tarafından kendisine bildirildi. Bu sırada Ali Gündüz ve Aytekin Tuğluk tarafından bir mezar kazıldı. Celal Aydın öldürüleceğini görünce kendisine bir şans daha tanınmasını ve affedilmesini istedi. Ancak Şahin Dönmez yetkili olmadıklarını söyleyerek onun isteğini reddetti. İdam edilmek üzere mezarın başına götürülen Celal Aydın yalvarmaları da fayda vermeyince, son istek olarak Malatya'da hemşire Elif Kartal'la birlikte tuttukları evin anahtarını vererek, evdeki hatıra defterinin alınmasını istedi. İdam hükmü Ali Gündüz tarafından yerine getirildi. Kafasına bir kurşun sıkılan Aydın, gözünün önünde hazırlanan mezara gömüldü. Daha sonra yakalanan Apocuların itiraflarına dayanarak mezrayı arayan görevliler tarafından Aydın'ın cesedi bulundu

CİNAYETLER NEFRETLE KARŞILANIYOR

Apocular Celal Aydın' dan başka Gaziantep'te Bozan Aslan ve Ali Yaylacık adlı şahısları da aynı nedenden öldürmüşlerdi. Apocuların arasında ortaya çıkan bölünmeler nedeniyle örgütün içinde daha ortaya çıkmamış birçok olayın bulunduğu bildiriliyor. Apocular içinde son zamanlarda ortaya çıkan bir grup, yöneticilerin MİT'le ilişkili olduğunu söyleyerek merkeze muhalefet etmeye başlamışlardı. Ayrıca son zamanlarda Apoculardan bazı kopmalar gözleniyordu. Bu olaylar Apocuların içindeki sürtüşmeleri de hızlandırdı ve Celal Aydın, Bozan Aslan, Ali Yaylacık adlı şahıslar bu yüzden öldürüldü.

Apocuların bu cinayetleri bölgede nefretle karşılanıyor. Saldırı ve baskılarıyla halkı tedirgin eden Apocuların bütün faaliyetlerinin açığa çıkarılması ve bölgede herkesin gözü önünde bugüne kadar birçok cinayet işleyen katillerin yakalanması isteniyor. Çeşitli çevreler Apocuların bugüne kadar yakalanmamış olmasını MİT içindeki bazı çevrelerin bu örgütü korumasına bağlıyorlar.

Öte yandan Apocular tarafından Batman'da sokak ortasında vurulan Haluk Mıhalioğlu'nun sağlık durumu henüz vehametini koruyor. Batman'da Apocuların bütün saldırılarını yöneten Masum Korkmaz, Osman ve Veysi adlı şahıslar hâlâ yakalanmadı.

Apocuların gazetemizde yayınlanan "Doğuda 15 Grup" yazı dizisiyle ilgili olarak "hakkımızda yayın yaparsanız hepinizi öldürürüz" diye tehditler savurdukları bildiriliyor. Doğuda, bazı şehirlerde gizli bildiri dağıtan Apocular, Yazı İşleri Müdürümüz Aydoğan Büyüközden ve gazetemiz muhabirlerinin adını vererek, Aydınlık'ın MİT'le ilişkili olduğu yalanını yaymaya çalışıyorlar. Ancak, gazetemiz bu karanlık örgütün de bütün cinayetlerini ve faaliyetlerini açığa çıkaracaktır.

"İşte biz de Maraş'ta böyle kükremiştik" diyen komando 2 ay hapse çarptırıldı

İSTANBUL (ÖZEL)
İstanbul Atatürk Eğitim Enstitüsünde Edebiyat dersi sırasında, Namık Kemal'in bir şiiri okunurken "İşte biz de Kahramanmaraş'ta böyle kükremiştik" diyen komando Halit Nusret Aydın'ın duruşması bugün Sıkıyönetim Askeri Mahkemesinde sonuçlandı.

19 Ocak 1979'da Atatürk Eğitim Enstitüsünde'ki bir Edebiyat dersi sırasında ayağa kalkarak "İşte biz de Maraş'ta böyle kükremiştik" diyen komando Halit Nusret Aydın İstanbul Sıkıyönetim Askeri Mahkemesince yasaların suç saydığı fiili övmekten TCK'nın 312. maddesi gereğince, 2 ay 15 gün hapis cezasına çarptırıldı.

ÖTEKİ DURUŞMALAR

Öte yandan Okmeydanı'nda 7 Aralık 1976 günü 'Halkın Gücü' adlı derginin afişlerini astıkları sırada açılan ateş sonucu polis memuru, Aydın Güler'in öldürülmesi olayından sanık Mehmet Ali Kırdök delil yetersizliğinden beraat etti.

Kadıköy Mehmet Beyazıt Lisesine, dışarıdan gelerek 20 Mart 1978 günü boykota teşvik etmekten yargılanan 6 sanıktan ikisi ise 20'şer ay hapis cezasına çarptırıldı. Dört kişi de beraat etti.

TİKP...

(Baştarafı 1. sayfada) Kurtuluş, Sanlı Aslangül, Türkan Yurtsever, Refik Ergun, Müslim Özcan ve Ahmet Sat adına söz alan Avukat Hüseyin Gökçeaslan, "Halktan yana bir ileri adım, her düşünce bu maddelerle cezalandırılmıştır. Bu maddelerin kaldırılması kargaşayı artırmak yerine, tam tersine azaltacaktır. Düşünce özgürlüğünün bulunduğu yerde karanlık güçlerin varlık göstermesine imkan yoktur. 141 ve 142 maddeler Anayasanın temel ilkelerine aykırıdır dedi.

Suvari Albay Ahmet Erdem'in Başkan, Kd. Hakim Binbaşı Üstün Günsun'un duruşma yargıcı, Hakim Binbaşı İlhakim olarak görev yaptığı heyet, bu konuda bir karar vermek üzere duruşmayı 6 Ağustos tarihine bıraktı.

Genel Başkan Doğu Perinçek ise duruşmada yaptığı konuşmada şunları söyledi: "Köylüye toprak dağıtmak, sosyalist bir tedbir değildir. Sosyalizm köylük alanda kollektif mülkiyeti öngörür. Oysa bizim programımız özel mülkiyeti yaygınlaştırmayı amaçlamaktadır. Çünkü ülkemizin bugünkü meselesi sosyalizmi kurmak değil, demokrasiyi gerçekleştirmektir, sosyalizm ondan sonraki aşamadır.

"Toprak ağalığı demokrasi ve cumhuriyetin temeli değil, feodal zorbalığın ve padişahlığın temeli toprak ağalığı değildir. Padişahlığın temeli toprak ağalığıdır" dedi.

TİKP avukatları duruşmada TCK'nın 141 ve 142. maddelerinin Anayasaya aykırı olduğunu ve bu nedenle dava dosyasının Anayasa Mahkemesine gönderilmesini istediler. Avukatlar Uğur Uzer, Fulya Uzer, Necmiye Yükselen, Adnan Hami Uğuryılmaz'ın, üyesosyal temelidir. Toprak programı yapmak, kanuna itaatsizliği teşvik değildir. Bu herşeyden önce Anayasa emrini yerine getirmektir. Bugün suç olan Anayasaya itaatsizliği teşvik etmektir. İkincisi, toprak programı iktidara geldiğimiz zaman yasa haline gelecektir, bu nedenle bizim yasaya karşı itaatsizliği teşvik gibi bir suç işlememiz sözkonusu olamaz."

Hergün...

(Baştarafı 1. sayfada) maya çalışıyor. "Amerikan U-2 uçaklarına ve Rusya'ya Teslimiyete Hayır" mitinglerini karalamaya çalışan Hergün gazetesi, "TİKP, köylü ve işçi yurttaşları tahrik için Mao tipi yürüyüşler tertipledi" diye yazıyor.

tv de Bugün

17.00 HABERLER
17.05 KOMEDİ DÜNYASINDAN
17.30 FLIPPER: Dizi filmin "Uyarı" adlı bölümü yayınlanacak.
18.00 MÜZİK
18.30 CUMARTESİ BELGESELİ: BBC (1975) yapımı olan film, nükleer silahların tırmanışını ve silahlanma yarışını konu ediniyor.
19.30 LOGAN'IN KAÇIŞI: Dizi filmin "Domea'a dönüş" adlı son bölümü yayınlanacak
20.30 HABERLER
21.15 BEŞ DAKİKA: "Gürültü" adlı oyunda gürültü ve sonuçları üzerinde duruluyor.
21.20 ŞIP SEVDİ: Daha önce yayınlanan dizi 4 bölümden oluşuyor.
22.00 CUMARTESİ GECESİ
23.00 BARETTA
23.45 HABERLER

RADYO

TRT 1

05.00 Açılış, Program ve Kısa Haberler
05.00 Türküler, Şarkılar ve Oyun Havaları
06.00 Kısa Haberler
06.02 Günaydın
07.30 HABERLER
10.01 Arkası Yarın
10.30 Hafta Sonu
13.00 HABERLER
15.40 Şarkılar
16.40 Tangolar
19.00 HABERLER
20.35 Fasıl
21.17 Şarkılar
21.30 Dinleyici İstekleri
22.00 Kısa Haberler
23.00 HABERLER
23.10 Cumartesi'den Pazar'a
00.55 Günün Haberlerin den Özetler
01.00 Program ve Kapanış
01.00 Gece Yarısı

TRT 2

08.00 Açılış ve Program
08.02 Gün Başlıyor
09.00 Türküler Geçidi
09.40 Atatürk Yolunda
09.55 Türküler
11.30 Türküler
11.45 Küçük Konser
12.15 Kadınlar Topluluğu
12.45 Türküler
13.00 HABERLER
13.15 Çeşitli Klasik Müzik
13.30 Halk Ozanları
14.00 Öğretmenler Odası
14.20 Şarkılar
15.00 Dilden Dile
16.20 Arkası Yarın
18.00 Okulda Müzik
18.45 Türküler
19.00 HABERLER
19.30 Hafif Müzik
20.15 Ankara Radyosu Çoksesli Korosu
20.30 Hattanın Ülkesi
21.30 Erkekler Fasılı
23.00 Caz Sevenler İçin
23.30 HABERLER
23.55 Program ve Kapanış

TRT 3

07.00 Açılış ve Program
07.02 Güne Başlarken
09.00 Türkçe haberler
09.03 Merhaba
11.00 Öğleye Doğru
12.00 Türkçe Haberler
12.03 İngilizce Haberler
12.06 Sizin İçin Seçtikleriniz
13.00 Müzik Köşesi
13.45 Müzik Bahçesinden
15.00 Günün Konseri
17.00 Türkçe Haberler
17.03 İngilizce Haberler
17.06 Çağdaş Türk Sanat Müziği
18.00 Gençler İçin
19.00 Plak Dolabından
20.00 Dünden Bugünden
22.00 Türkçe Haberler
22.06 Gecenin Getirdikleri
23.00 Cumartesi Konserleri
24.00 Gece ve Müzik
01.00 Program ve Kapanış

Müdahil avukatlar...

(Baştarafı 1. sayfada) nık avukatlarından Aydemir Karabatak, "Sayın başkan müdahale edin. MHP'nin ve müdafaası yapılmayan derneklerin itham edilmesine müdahale edin. Parti ve derneklere dil uzatılıyor" diyerek savunmayı engellemeye çalıştı. Duruşma yargıcı kıdemli hakim Albay Hamdi Sevinc'in "sayın Karabatak, beni sizi salondan atmaya mecbur bırakmayın" demesi üzerine avukat Karabatak'ın savunmaya müdahalesi durdu.

Müdahil avukatların savunmalarını bitirmesi üzerine duruşma yargıcının kendilerine "teşekkür etmesi" üzerine duruşma salonu tekrar karıştı.

Avukat Karabatak, "Sayın yargıç, bu hareketiniz usule aykırıdır. Tarafgirliğinizin kanıtıdır" dedi.

Duruşma yargıcı Sevinç "Avukatlar, yargıya yardımcı olduklarından, biz her zaman kendilerine teşekkürü bir borç biliriz. Bugün yaptığımız hareket ne ilktir, ne de sonuncu olacaktır." dedi ve avukat Karabatak'ın sözlerini duruşma zabıtlarına geçirdi.

Dava, askeri savcının esas hakkındaki mütalaasını hazırlaması için 2 Temmuz gününe ertelendi.

Askeri işyerlerindeki toplu sözleşme görüşmeleri uyuşmazlıkla sonuçlandı

ANKARA (ÖZEL)
Türk Harb İş Genel Başkanı Kenan Durukan, dün yaptığı basın toplantısında askeri işyerlerinde 33 bin işçi adına yürütülen toplu iş sözleşmesi görüşmelerinin uyuşmazlıkla sonuçlandığını açıkladı. 33 bin işçinin 29 bini Milli Savunma Bakanlığı ve İçişleri Bakanlığı ile Jandarma Genel Komutanlığı işyerlerinde, 4 bin işçi ise ABD'ye ait askeri işyerlerinde çalışıyor.

Ecevit...

(Baştarafı 1. sayfada) dan görülmesi gerekiyordu. 6 Temmuz'a kadar imzalanmasının pratik bir yararı olmadığı için, bu son incelemeleri yapmak amacıyla belli bir zamana ihtiyaç olmuştur. Bu çalışmalar da bitmek üzeredir ve herhangi bir sorun yoktur. Türkiye'ye yapılan yardım taahhütlerinden sonra yardımın gelmeye başlamasının gecikmesi söz konusu değildir. Önümüzdeki haftadan itibaren avans niteliğindeki kredilerin gelmeye başlaması beklenmektedir. Yeterki Türkiye'de ciddi bir bunalım var izlenimi suni olarak yaratılmak yoluyla bu yardımın gelmeye başlaması engellenmesin."

ÖLÜM

ADİL BALCI

Yakalandığı hastalıktan kurtulamıyarak vefat etti. Tanıdık dost akraba ve halkımızın başı sağolsun.

Oğlu
Veysel BALCI

CHP'nin eteğindekiler

(Baştarafı 1. sayfada) rine alarak, hükümeti savunmalarıyla, bu gazeteye hükümet kanalıyla parası bol ilanların akması birlikte yürümektedir.

Geçtiğimiz yıllarda revizyonistler halkı CHP reformculuğunun peşine takmak için "sınıf anahtarı" sözünü bolca kullandılar. Şimdi bu anahtarı bazı Cumhuriyet yazarları ellerine aldılar ve Ecevit hükümetinin iki süper devlet arasındaki dengeci politikasını haklı göstermek için kullanıyorlar.

Onlar Türkiye ile ilgili karşılaştıkları her soruyu yuvarlak laflarla geçiştiriyorlar. Onlara göre hükümet sorunu ve zamlar önemli değildir, bunlar olur çünkü, bu bir sistem sorunudur. Peki şimdi ne yapacağız? sorusuna bunların vereceği bir cevap yoktur. Üstelik de bu tutumlarına emekçileri alet ediyorlar.

Emekçiler, Türkiye'nin sorunlarıyla en ilgili olan sınıflardır. Türkiye işçi sınıfı sorunların çözümüne kafa yormakta ve bu çıkmazdan kurtulmanın yollarını aramaktadır. Sen her türlü nimetten faydalan ve sonra emekçilerin karşısına geç, "Bu işin çözümü emekçi sınıfların iktidarıdır" diyerek halkı hareketsiz hale getirmeye çalış, bu sözlerin inandırıcı bir tarafı olabilir mi?

Emekçiler ve bütün halkımız, ne yapmalı, sorusuna cevap arıyor. Hükümetin ve muhalefetin, küçük hesaplarla giriştikleri çekişmeyi kaygıyla izliyor.

Yapacak birşey yok, deyip CHP'nin eteğine yapışanlar Türkiye'ye en büyük zararı veriyorlar. Küçük çıkar hesapları uğruna yapılanlar uzun süre yürümez. Zaman, birlik ve çözümün karşısına dikilenlerin aleyhine işliyor.

Emekçiler adına yapılacak birşey yok diyenler yanılıyorlar. Bugün işçi sınıfımızın ve emekçi halkımızın yapacağı çok şey vardır. Zaten bugün yapacağı birşey olmasa yarın iktidara nasıl gelecektir. İşçi sınıfının uzun vadeli hesapları olduğu gibi kısa vadeli hedefleri de vardır. Bu hedeflerin başında Rusya'nın yıkıcılığına ve MHP nin terörüne karşı Milli Birlik Hükümetinin kurulması için mücadele gelmektedir.

AP İzmir İl...

(Baştarafı 1. sayfada) böyle bir hükümetin kurulabileceğini ifade eden Yorgancıoğlu, "Üçüncü bir MC hükümetini asla düşünmüyoruz" şeklinde konuştu.

Bu arada AP'ye gecen Eşref Cengiz dün yaptığı açıklamada, "Demirel teklif etti ama bakan olmayacağım" şeklinde konuştu. Metin Musaoğlu ise, "Yaptığımızın iyi olduğunu kamuoyuna inşallah ileride ispat edeceğiz" dedi.

Öte yandan Başbakan Bülent Ecevit dün yaptığı açıklamada hükümetin düşmesinin sözkonusu olmadığını bildirdi. AP Genel Başkanı Süleyman Demirel ise "Türkiye'nin hükümet yokluğu olayı ile karşı karşıya bulunduğunu" öne sürdü.

YORGANCIOĞLU: "ASLA ÜÇÜNCÜ BİR MC DÜŞÜNMÜYORUM

AP İzmir İl Başkanı Hayrettin Yorgancıoğlu, THA'ya yaptığı açıklamada, Ecevit hükümetinin düşürülmesi halinde partisinin, daha önce yayınladığı 11 maddelik bildirinin ışığı altında, CHP ile ilkeli bir hükümet kurmaya taraftar olduğunu söyledi.

Yorgancıoğlu, acıklamasında, "Asla üçüncü bir MC düşünmüyoruz. Hele hele Erbakan'lı bir MSP ile ortaklık artık söz konusu olamaz" diyerek partisinin, MSP CHP ile ortak hükümet kurması için girişimde bulunduğu yolundaki iddiaların gerçek dışı olduğunu söyledi.

"Ecevit hükümetinin düşürülmesi halinde CHP nin AP'nin, tarafsız bir başbakanın başkanlığında koalisyon hükümetine taraftar mısınız?" şeklindeki soruya Yorgancıoğlu şu cevabı verdi:

"Partimizin Genel İdare Kurulu 11 Şubat'ta bir bildiri yayınladı. Bu 11 maddelik bildiride yapılması gerekenler, CHP den beklenen dile getirildi. Şu andaki Ecevit hükümeti ile değil, 11 maddelik bildirinin getirdiği kıstaslar dahilinde CHP' den gelecek her türlü teklifi Genel İdari Kurulumuz görüşmeye hazırdır."

CENGİZ'İN SÖZLERİ

AP'ye giren Diyarbakır Milletvekili Eşref Cengiz, THA'nın sorularına verdiği cevapta, "Demirel bakanlık teklif etti ama ben kabul etmedim. Bundan sonra bir hükümet kurulursa bakan olmayacağım. Ben kuyruklar yüzünden AP'ye geçtim" dedi.

AP'ye geçerken para almadığını söyleyen Cengiz, bu konuda şöyle konuştu:

"Ben fakir bir insan değilim ki para alayım. Yani ben muhtaç değilim. En az 10 tane traktör, en az 50 tane dairem var."

CHP'ye geri dönmesi için kendisine bakanlık da teklif edildiğini ifade eden Eşref Cengiz, hükümetin düşürülmesini isteyip istemediği yolundaki bir soruyu ise "Allah hangisini hayırlı görürse öyle olsun" şeklinde cevapladı.

MUSAOĞLU'NUN AÇIKLAMASI

Öte yandan kontenjandan Mardin CHP listesine girerek milletvekili seçilen ve daha sonra AP ye geçen Metin Musaoğlu Ankara ve Mardin'de milyonlarca liralık emlaki olduğunu ve AP'ye geçerken para almadığını öne sürdü.

THA muhabirinin sorularını cevaplayan Musaoğlu, bağımsız kaldığı süre içinde CHP'den kendisine bakanlık teklifinin ima edildiğini, CHP Genel Sekreteri Mustafa Üstündağ'ın "Mardin il örgütünü sana teslim edelim" dediğini, buna rağmen kendisinin bunları kabul etmediğini savundu.

Musaoğlu, AP'ye geçmeleri konusunda, "Yaptığımızın iyi olduğunu kamuoyuna inşallah ilerde ispat edeceğiz" şeklinde konuştu.

ECEVİT: HÜKÜMETİN DÜŞMESİ SÖZKONUSU DEĞİL"

Cumhurbaşkanı Fahri Korutürk'le haftalık olağan görüşmesinden sonra açıklamalarda bulunan Başbakan Bülent Ecevit. Demirel'e sert bir şekilde cevap vererek "Demirel'in siyasi hayatta bile kalmaya hakkı olmasa gerektir" şeklinde konuştu. Ecevit hükümetin düşmesinin sözkonusu olmadığını da belirtti.

Türkiye'de son günlerde bir hükümet bunalımı yaratılmak istendiğini söyleyen Ecevit, bunalım yaratmanın hiçbir siyasi partiye yararı olmadığını belirterek, bunalımdan çıkmak için erken seçimin çözüm olmadığını da kaydetti.

Ecevit AP yönetimini eleştirmeye devam ederek bir Anayasa bunalımı yaratılmaya çalışıldığını da söyledi. Ecevit: "27 Mayıs getirdikleri ile bir bayramdır. Anayasa ve özgürlük bayramıdır" şeklinde konuştu.

Ecevit: "İktidar ve muhalefete ait sandalye sayısının donduğu, bundan sonra çalışmaların nasıl yürütüleceği" yolundaki bir soruya ise şu cevabı verdi:

"Donmuş durum yoktur. Değişen durumdan ve muhtelif olanaklardan söz etmek gerekir. Ciddi bir durum vardır. Ben kısa vadede bu bunalımın geçiştirileceğini umuyorum. Fakat uzun vadede böyle durumlarla karşılaşmamak için demokrasiye inançlı partilerin önce kendi içinde sonra da aralarında düşünüp görüşmelerinde yarar olacağını düşünüyorum. Açık oturumda da bu husus gazeteciler tarafından ifade edildi."

U-2 lerin uçup uçmayacağı konusundaki bir soruya ise Ecevit şu cevabı verdi: "Bize intikal etmedi sormaya da gerek duymuyoruz"

DEMİREL'İN DEMECİ

Bu arada, AP Genel Başkanı Süleyman Demirel de dün Daily News Gazetesine verdiği demeçte, "Türkiye bugün bir hükümet yokluğu olayı ile karşı karşıyadır. Hükümet yokluğu başlıbaşına bir hadisedir, kargaşa kaynağıdır" dedi.

1979 Haziranında Türkiye'nin sorunlarını kanun ve nizam hakimiyetinin sağlanması, enflasyon, tarım ve endüstride üretim düşüklüğü, işsizlik şeklinde özetleyen Demirel, "Herşeyden önce sorumlu olması lazım gelen, her derdin çaresini araması gereken hükümetin kendisi ülke için dert haline gelmiştir" şeklinde konuştu.

BAĞIMSIZLARIN DURUMU

Millet Meclisinde bir ara sayıları 21'e kadar çıkan bağımsızlar, transferlerin hız kazanması üzerine iyice azaldılar.

Bağımsızlardan halen Hasan Korkut, Salih Yıldız, Mustafa Kılıç, Şerafettin Elçi, Mete Tar, Tuncay Mataracı, Güneş Öngüt, Orhan Alp, Ahmet Karaaslan kabinede bakan olarak görev yapıyorlar.

9'u bakan olan bağımsızlardan önceki gece Metin Musaoğlu ve Eşref Cengiz de AP'ye girdiler. Ramazan Yıldırım ise daha önce CHP'ye girmişti.

Bakan olmayan altı bağımsız ise şöyle:

Hilmi İşgüzar (Sinop), Oğuz Atalay (Konya), Nurettin Yılmaz (Mardin), Abdülkerim Zilan (Siirt), Barbaros Turgut Boztepe (Sakarya), Enver Akova (Sivas)

Bunlardan ilk üçü hükümetten yana tutum alıyor. Zilan ise Nebil Oktay'ın CHP Genel Yönetim Kuruluna girmesinden sonra hükümete karşı tavır aldı. Turgut Boztepe ise Hayrettin Uysal'ın Genel Yönetim Kuruluna girmesinden sonra CHP' den istifa etmişti. Devlet Bakanlığından ayrılan Enver Akova'nın ise önümüzdeki günlerde AP'ye dönebileceği bildiriliyor.

BOŞTAKİ BAKANLIKLAR

Hükümette halen üç bakanlık sahipsiz bulunuyor. Bunların en eskisi geçen yıl Turhan Feyzioğlu'nun Başbakan Yardımcılığından ayrılmasından sonra Hikmet Çetin'in bu göreve atanmasıyla boşalan Devlet Bakanlığı. Diğer ikisi ise Ali Rıza Septioğlu'nun hükümetten ayrılması, Salih Yıldız'ın Sosyal Güvenlik Bakanlığına atanmasıyla boşalan devlet bakanlıkları.

Sosyal Güvenlik Bakanlığına atanan Van Bağımsız Milletvekili Salih Yıldız, dün saat 9.00' da makamına giderek yeni görevine başladı.

Bu arada Sosyal Güvenlik Bakanı, bir soruya verdiği cevapta, işçi konut kredilerinin artırılması yolunda çalışmalar yapılacağını söyledi.

OLEYİS İnter Continental ve Büyük Kulüp'te grev başlattı

İSTANBUL (ÖZEL)
Oleyis Marmara Bölge Şubesi, toplu iş sözleşmesi görüşmelerinde uyuşmazlığa düştüğü İnter-Continental Oteliyle Büyük Kulüp işyerlerinde grev uygulamasına başladı. Bilindiği gibi Oleyis Sendikası bir süre önce 6 büyük otelinde içlerinde bulunduğu 18 işyerinde grev kararı almıştı.

Toplam 540 işçinin çalıştığı her iki işyerindeki grev uygulamasıyla ilgili olarak bir açıklama yapan Oleyis Marmara Bölgesi Şube Başkanı Kemal Akar ekonomik ve demokratik hakları alıncaya kadar grevi sürdüreceklerini bildirdi.

Kemal Akar şöyle devam etti:

"Sendikamız grev kararları alındıktan sonra da toplu iş sözleşmesi görüşmelerine çözüm getirmek için ısrarla girişimde bulunmasına rağmen, işverenlerin katı tutumu sonucu İnter-Continental ve Büyük Kulüp işyerlerinde grev uygulamasına geçilmiştir."

Kemal Akar grev kararı alınan öteki 18 işyeri ile ilgili olarak yaptığı açıklama da 1 Ocak 1979 gününden beri devam eden toplu sözleşme görüşmelerinde işverenlerin olumsuz tutumu sonucu anlaşma sağlanamadığını ve grev kararları alındığını belirtti.

Oleyis Marmara Bölgesi Şube Başkanı Kemal Akar, sendikanın grev kararına karşın görüşmelerin sürdüğü öteki işyerlerinde ekonomik istemler yerine yetirilmezse, buralarda da grevlerin kaçınılmaz olacağını bildirdi.

Seyitömer Santralinde bugün direniş başlıyor

ANKARA (ÖZEL)
Tes-İş Federasyonu üyesi Seyitömer Termik Santralı işçileri bugünden itibaren saat 16-24 arasında 30 dakikalık ara dinlenme haklarını kullanacaklar. Seyitömer Termik Santralı işçilerinin ara dinlenme haklarını kullanarak girişecekleri direnişin bütün yurdu etkileyeceği bildiriliyor.

Bu arada Tes-İş Federasyonu Genel Sekreteri Faruk Barut direnişle ilgili bir açıklama yaparak işverenin bir yıl boyunca imzalanan toplu sözleşmenin üçte birini dahi uygulamadığını bildirdi. Faruk Barut devamla "Bu haksız uygulamaların başında işçilerin zoraki fazla mesaiye bırakılması ve yapılan ücret zamlarının ödenmemesi gelmektedir" dedi.

Kocabaş'ın...

(Baştarafı 1. sayfada) hın daha sonra Savcı Doğan Öz cinayetinde de kullanıldığı tespit edilmişti. Yantar Çelik'in yakalanmasının bu nedenle Doğan Öz cinayetinde de yeni bir ipucu sağlaması bekleniyor.

Komando Yantar Çelik'in Mali Bilimler Yüksek Okulu öğrencisi olduğu saptandı. Yantar Çelik bugünlerde Doğan Öz cinayetinden yargılanan İbrahim Çiftçi ve Hüseyin Kocabaş ile yüzleştirilecek. Yüzleştirmenin Yantar Çelik'in silahı daha sonra kime verdiğini tespit etmek için yapılacağı öğrenildi.

Somoza askerleri Türkiye'de

(Baştarafı 1. sayfada) rı arasında bir öğretmen, yaralıları hastaneye taşıyan bir ambülansın şöförü ve 11 yaşındaki bir kız çocuğu da var. Apocular, kendilerinden ayrılmak isteyen bir genci de öldürmüşler. Türkeş'in "davadan döneni vurun" emrinde olduğu gibi. Örgütleri içindeki anlaşmazlık yüzünden Gaziantep'te iki kişinin canını almışlar. Başka gruplardaki gençleri kurşunlamışlar. Eylem Birlikçileri ise, 7 polis, bir bekçi, bir Amerikalı, 2 sağcı, bir jandarma 2 gardiyan ve 2 masum vatandaşın canına kıymış. Bir polis bitkisel hayata girmiş, 2 polis sakat kalmış, 197 yerde bomba patlamış.

Bütün bunlar, gazetemizin sahte sola yönelttiği eleştirileri kavramayan, hatta "sahte sol" deyimine bile kızan aydınlarımıza ithaf olunur. Dünyada ne kadar gericilik ve haydutluk varsa, Hitlercilik, Mafia, Kontrgerilla CIA, KGB, MHP gibi hepsinin kullandığı yöntemleri bu adamlar uyguluyor. Onlarla aynı eylemleri yapıyorlar, sonra da kalkıp biz sosyalistiz, komünistiz, Markistiz, hatta ve hatta Leninistiz diyorlar. Bizim bazı aydınlarımız ise, "onlar da solcu" diyerek bu katillere kol-kanat geriyor. Eminiz bu dostlar, televizyonu seyrederken Amerikalı muhabirin durumuna çok üzülmüş, insanlığın durumu için derinden bir "ah" çekmişlerdir. Ama öte yanda ölen 29 kişi, hem de bizim insanlarımız var, bunların durumuna kim ah çekecek? Daha doğrusu, bunlardan kim hesap soracak?

Kötülüklerin üzerine yürümeden, insanlığın iyiliği sağlanmaz. "Bu konu sol içinde bir konudur, fraksiyon sorunudur" şeklindeki düşünceler yanlış olmanın da ötesinde, yurdumuzun esenliği için zararlıdır.

Dünkü gazetelerde, Apocuların eylemleriyle ilgili haberlere pek raslayamayınca işte bunları düşündük. Ve böyle bir basının anarşiden şikayet etmeye ne hakkı var diye aramızda konuştuk.

Bu sahte solcu örgütler Frankeştayn gibi. Sosyalist ya da sosyal-demokrat eğilimli bazı yazar ve gazeteciler bunları himaye etmeye devam ettikçe, bu grupların canavarlığı artıyor. Basın, aydınlar ve kamuoyunun etkili kesimleri sert bir tavır almazlarsa, sahte solun zorbalığı daha da artacaktır.

80'lik ninenin...

(Baştarafı 1. sayfada) "Sabah namazı sırasında Bağlarbaşı Camiinde çok sayıda sopalı kişilerin görüldüğü, sanık İmam Mustafa Yıldız'ın sünneti kıldırmadan farzı kıldırdıktan sonra ayağa kalkıp, burada kılınan namaz caiz değildir. Başımızda komünist ve imansız bir hükümet var. Bütün din karşdeşlerimiz hükümet ve komünistlere, dinsizlere karşı ayaklanmalıdır. Çevremizde bulunan Alevi ve CHP'li Sünni imansızları temizleyeceğiz şeklinde konuştuktan sonra cematin dışarı fırlayıp sokağa döküldüğü."

Muhtar Mehmet Yemşen hakkında ise şunlar belirtiliyor: "Camiden çıkan sanık Muhtar Mehmet Yemşen'in evine girip bir elinde bayrak diğer eline otomatik silah aldığı, yanında imam olduğu halde kalabalığı peşinde sürüklediği, saldırı sırasında devamlı olarak vurun şeklinde tahrik ve teşvik edici sözler söyleyip saldırıyı sevk ve idare ettiği"

KANDIRILMIŞ KÖYLÜLER SALDIRTILDI

Namık Kemal Mahallesi olayları sırasında çok sayıda kandırılmış köylünün halka saldırtıldığı ise iddianamenin 143. sayfasında şöyle belirtiliyor:

"Saldırı başladıktan sonra muhtelif köylerden gelen ve büyük bir çoğunluğunun kimlikleri tespit edilemeyen kişilerin saldırgan kitleye dahil olarak öldürme, yaralama ev yakma tahrip ve yağma eylemlerine iştirak ettiği,

Öldürme olayları, "Yaşlı kadın Cennet Çimen'i evinden çıkardıkları, bu kadının bir gözünün kör, diğer gözünün sağlam olduğu sanık Cuma Yalçın'ın cebinden tornavidayı çıkartarak kadının sağlam olan gözünü de çıkardığı", (İddianame sayfa 144), "Ali Traş'ı başka bir grupta bulunan sanıklardan Kadir Köse, Muharrem Ekici Recep Duman ve Veli Duman'ın bir eve götürerek öldürdükten sonra kol ve bacaklarını kesip siyah renkte büyük bir su kazanına koyarak geceleyin getirip Dilber Yılmaz'ın yanan evinin bodrumuna attıkları."

Dün sorguları yapılan 73 sanık, iftiraya uğradıklarını, ifadelerinin zor kullanarak alındığını iddia ederek tahliye isteminde bulundular.

Sanıklardan Mehmet Yemşen sorgusunda, güvenlik kuvvetlerine yardımcı olduğunu, yaralıları hastaneye taşıdığını, başkaca olaylarla ilişkisi bulunmadığını iddia etti.

Mehmet Kuru adlı sanık da ifadesini okumadan parmak bastığını ileri sürerek, "Bana bir kitap uzattılar, 'Yalan söylersen bu kitap seni çarpar' dediler ve el bastırdılar. Sonra da yazılı bir kağıda parmağımı bastırdılar. İfade bana ait değildir" dedi.

Dünkü duruşmalarda sanıkların tahliye talebi konusunda Mahkeme Başkanı iddia makamının bir diyeceği olup olmadığını sordu. Askeri Savcı sanıkların suçlarının ağır olması nedeni ile tahliye talebinin reddedilmesini istedi.

Müdahil avukatlardan Ali Kalın ise sanıkların suçlarının ağır ve hükümete isyan niteliği taşıdığını, kaçma ihtimallerinin bulunduğunu, bu nedenle tahliye taleplerinin reddedilmesini istedi.

Mahkeme Heyeti duruşmaya ara verdikten sonra tekrar kürsüye geldiğinde sanıkların tahliye taleplerinin reddine karar verdiğini açıkladı.

Duruşmalar 25 Haziran günü saat 7.30'da Namık Kemal Mahallesi olayları sanıklarının sorgularına devam edilerek sürdürülecek.

NİŞANLANDIK

Sevinç ve mutluluğumuzu tüm dostlarımızla paylaşırız.

Yüksel ATATUNÇ
Hüseyin KARANLIK

Baykal: "Linyite dayalı elektrik santrallerini artıracağız"

ANKARA (THA)
Enerji ve Tabii Kaynaklar Bakanı Deniz Baykal, AP'nin madenlerin devletleştirilmesine ilişkin yasanın iptali için Anayasa Mahkemesinde açtığı davanın reddedilmesi üzerine "Böylece yurdun dört bir yanında linyite dayalı santraller kurulabilecek" dedi.

Baykal demecinde "Bu arada fuel-oil'den kömüre dönüşüm programımızı da hızlandıracağız" diyerek madenlerin devletçe işletilmesine olanak sağlayan yasanın ulusal enerji politikası oluşturmasına önemli katkıda bulunacağını söyledi.

Aydınlık
Genel Yönetmen ORAL ÇALIŞLAR

Sahibi: BAYAŞ Basın-Yayın A.Ş. adına FERİT İLSEVER
Yazışleri Müdürü: MEHMET ATABERK
Haber ve Makalelerden Sorumlu Müdür: S. AYDOĞAN BÜYÜKÖZDEN
Müessese Müdürü: O. GÜRHAN ERTÜR

Adres: Nuruosmaniye Cad. 3/3 Cağaloğlu - İstanbul Tel: 26 52 44 İdare Tel: 26 54 37
Dizgi: Aydınlık Ofset Tesisleri
Baskı: İst. GÜNTUR
Dağıtım: GAMEDA

BÜROLAR
ANKARA: Meşrutiyet Cad. 32/8, Kızılay Tel: 25 38 69
İZMİR: Özgüler İşhanı, 452. Sok. 25/3, Konak Tel: 13 10 90 – 25 25 54
ADANA: Atatürk Cad. 113. Sok. Sefer İşhanı, Kat: 3 No:16 Tel: 103 42
TRABZON: Cumhuriyet Mah. Kasım Sok. 27/10 Tel: 39 00

YURTDIŞI BÜROLARI
ALMANYA: Burgstr. 78, 6 Frankfurt /M 60, Tel: 0611 437 595
FRANSA: 95 Rue de la Jonguiere, 75017 Paris
BELÇİKA: 188 rue Josaphat, 1030 Brüxelles, Tel. 64 72 120
İSVEÇ: Gürgün, Duvgrand 5/A, 1 tr. 17236 Sundbyberg, Tel: 08/296 628
HOLLANDA: Bildstr. 53, Utrecht, Tel: 31 47 61
İSVİÇRE: Ch. des Cotes I 1020 Renens, Tel: 34 21 72

ABONE ÜCRETLERİ
Yurtiçi	Yurtdışı
3 aylık 450 TL	3 aylık 675 TL
6 aylık 900 TL	6 aylık 1350 TL
1 yıllık 1800 TL	1 yıllık 2700 TL

Not: Bu ücrete gönderilen ülkeye göre uçak postası ücreti eklenir.

İLAN TARİFESİ
2.4.6. sayfalar (Sütun/snt.) 250 TL
3.5.7. sayfalar (Sütun/snt.) 300 TL
Yayın İlanı (Sütun/snt.) 100 TL
Doğum, Evlenme, Ölüm (5 sütun/snt.) 500 TL
Küçük İlanlar (Kelimesi) 10 TL

22340—454

ŞIVANCILAR (Talabaniciler): 5

Belgelerle ve olaylarla
DOĞUDAKİ 15 GRUP

Aydınlık
BÜTÜN ÜLKELERİN İŞÇİLERİ VE EZİLEN HALKLAR, BİRLEŞİN!

1977 YILINDA SILAHLANMAYA BAŞLAYAN

Şıvancılara ilk elde Rus yapısı 200 Klaşinkof geldi

YETKİLİLERE SORUYORUZ,

- 1977 Ağustos ayında bir cumartesi günü İrak-Semdinli sınırında Hacıbey mevkiinde Şeyh Kevkes Hakkari MİT görevlileri arasında ki toplantıda ne konuşuldu? Bu toplantıya Talabani de katıldı mı?
- 22 Mayıs gecesi "Marune" civarından 800 askerivle Türkiye'ye giren Talabani ne yapmak istiyordu?

Şıvancılar ve Talabani, 1977 yılında Doğu bölgesinde Rusya'dan gelen silah ve paraları dağıtarak bir askeri güç yaratmaya çalıştılar. Bu askeri gücün amacı Türkiye'de sağlam bir üs bölgesi meydana getirmek ve Irak'a geçerek KDP kuvvetlerini ezmekti. Böylece, Rusya, Talabani vasıtasıyla Kürt hareketi üzerinde nüfuz kazanacak ve bu hareketi bölge ülkelerine karşı bir tehdit vasıtası olarak kullanacaktı. Bu yolda Moskova'nın attığı ilk adım Kürtleri birbirine kırdırmak oluyordu.

Şeyh Hasan ve Halef Suriye' den Türkiye' ye sızıyor

Talabani'nin Türkiye'deki ilk faaliyetlerini Suriye'den gelen Şeyh Hasan ve Şeyh Halef adlı şahıslar başlattı.

Şeyh Kevkes'in kurduğu ilişkiler ve nüfuzundan yararlanan bu iki şahıs 1977 ilkbaharında Türkiye'ye girerek, Hakkari'nin Uludere Kazasına bağlı Rupın yörelerine yerleştiler. Burada çeşitli ilişkiler kuran Şeyh Hasan ve Şeyh Halef kendilerine bağladıkları bir melle (Doğuda din adamlarına verilen ad) vasıtasıyla bölgede dolaşmaya ve ilişkilerini geliştirmeye başladılar.

Şeyh Hasan ve Şeyh Halef görüştüğü kişilere silah ve para vaadediyordu. Buna göre, Talabanicilere katılacak herkese bir Klaşinkof, bir Çardehvar (on dörtlü) ve ayda üç bin lira maaş verilecekti. Doğunun en yoksul olan bu yörelerinde Talabani para dağıtarak askeri bir güç yaratma peşindeydi. Yıllık gelirin ortalama üç bin lirayı bulmadığı bu yörelerde ayda üç bin lira maaş çok yüksek bir miktardı.

İLK POSTADA GELEN 200 KLAŞİNKOF

1977'nin yaz aylarına kadar bölgede dolaşan Şeyh Hasan ve Şeyh Halef yeterli miktarda güç topladıklarına inanarak harekete geçmeye karar verdiler. Suriye ile ilişki kurarak ilk elde Rus yapısı 200 Klaşinkof'u Türkiye'ye gizlice soktular. Bu silahlar daha önce kurulan ilişkilere göre dağıtılması için bir Şıvancı'ya teslim edildi. Bu Şıvancı, silahların bir kısmını dağıttı, 30 Klaşinkof ve 85 bin liralık mermiyi ise bölgedeki bir ağa ile işbirliği yaparak elaltından sattı ve 1 milyon liraya el koydu. Talabani ve Şıvancılar daha sonra iyice artacak olan silahlanma faaliyetine böylece başladılar.

Silahların ve paraların dağıtılmasından sonra Suriye'den gelen bir emirle, silahlandırılan kuvvetlerin Uludere'nin Rupın yöresinde toplanmaları istendi. Bölgede çok sayıda silah dağıtılmasına rağmen, Rupın'da ellisi Suriye'li olmak üzere 121 kişi ancak toplanabildi. Silahları ve paraları alanlardan bazıları bu çağrıya gelmediler. Burada toplanan 121 kişilik askeri birliğe ayrıca Türkiye'ye gizlice sokulan bölgede "Arbici" denilen bazukalar da dağıtıldı. Askeri birlik iyice silahlandırıldıktan sonra Silopi'nin Bilikan yöresine hareket etti

● Talabani'nin, Şeyh Hasan ve Şeyh Halef adlı iki adamı ilkbaharında Suriye'den Türkiye'ye Şıvancılarla birlikte sızarak adam başına bir klaşinkof ve ayda 3 bin lira maaş vaadederek asker toplamaya başladılar

● Şıvancılar Suriye'den gelen Rus silahlarının bir kısmını dağıttılar, 30 Klaşinkofla 85 bin liralık mermiyi el altından satarak 1 milyon lirayı cebe indirdiler

121 KİŞİLİK İLK ASKERİ BİRLİK KURULUYOR

Talabani iyice silahlandırılmış 121 kişilik askeri birliğe harekete geçme emrini verdi.

Silopi'nin Bilikan yöresinde toplanan askeri birliğin başına Irak'tan gönderilen Talabanici subaylardan İsmet Dino komutan olarak atandı.

İsmet Dino Türkiye'ye geçerken, bu askeri birlikle Irak Baas'ına karşı savaşacağı şeklinde emir almıştı. Ancak, Silopi'ye gelince bu kuvvetle Bahdinan bölgesinde KDP'ye karşı savaşacaklarını anladı ve askeri birliği terkederek Irak hükümetine teslim oldu. Dino'yu dokuz Suriyeli izledi. Birliğe Türkiye'den katılanların bir kısmı da böyle bir oyuna alet olmayacaklarını söyleyerek ayrıldılar. Böylece Talabani'nin ilk harekatı başarısızlıkla sonuçlanıyordu.

"GOCORE" KAMPI

Bilikan'da kendi aralarında 16 gün tartışan Talabaniciler erzakları tükenmiş, moralleri bozulmuş olarak dağıldılar. Talabani, tamamen dağılmayı önlemek için Türkiye'deki ilk faaliyetlerini örgütleyen Şeyh Hasan ve Şeyh Halef'i hemen Türkiye'ye gönderdi. Hasan ve Halef yanlarında Mustafa Hohe adlı Suriyeli bir şahısla birlikte Bilikan'dan dağılan gruptan hâlâ Talabani'ye sadık olanları toplayarak Uludere'nin "Gocore" yörelerine gelerek kamp kurdular. Ancak kış yaklaşırken burada da tutunamayan Talabaniciler Suriye'ye geçtiler.

Talabani Uludere civarında yürüttüğü kışkırtmalardan beklediği sonucu alamamıştı. Bunun üzerine Şemdinli ve Çukurca yörelerinde faaliyetlerini artırdı. Bu yöreler iki bakımdan önemliydi; birincisi buralarda Şeyh Kevkes'in etkisi fazlaydı. İkincisi, bu yöreler Talabani'nin Irak'daki karargahı olan Sorana ve güçlerinin büyük bir kısmının barındığı İran'a yakındı. Böylece Şeyh Kevkes'de olayların gelişmesinde daha fazla etki sahibi oluyordu.

MELLE YAHYA BÖLGE SORUMLUSU OLUYOR

Talabani, silahları satıp parasını gaspeden Şıvancı elebaşının yerine bir yenisini buldu. Bu şahıs daha sonra çatışmalar sırasında yakalanacak olan Melle Yahya idi.

Melle Yahya, Beytüşşebap'a bağlı Derehan Köyündeydi ve Jirki aşiretine bağlıydı. Jirki aşireti Talabani'ye karşıydı. Bu yüzden Melle Yahya kendi aşireti içinde bile sevilmiyordu. Son derece karanlık ilişkiler içinde olan Melle Yahya, Talabani tarafından bölge çapında sorumlu olarak görevlendirildikten sonra, taksi ile köy köy dolaşıp adam toplamaya başladı. Metod yine aynıydı; silah ve para dağıtmak... Talabaniciler Şemdinli'de Irak ve İran sınırına yakın Mezargediği Dağlarında üs kurdular.

12 AĞUSTOS 1977 GÜNÜ HAKKARİ' DE YAPILAN TOPLANTI

Talabanicilerin faaliyeti tamamen gözler önündeydi. Bölgedeki herkes ve yetkililer de dahil bu faaliyeti biliyordu. Hatta o civardaki birçok köylü, Talabanicilerin kendilerinden zorla yiyecek aldıkları, mallarına zarar verdikleri şeklinde şikayet dilekçeleri vermişti. Buna rağmen yetkililer olayları izlemeyi tercih ettiler.

Talabaniciler bu faaliyetlerini sürdürürken Şeyh Kevkes de aktif bir şekilde çalışıyor, çeşitli yetkililerle görüşmeler yapıyordu.

1977 Ağustos ayında, bir cumartesi pazar günü, Irak - Şemdinli sınırında Hacıbey mevkiinde Şeyh Kevkes, Hakkari MİT görevlisi, Seyyar Jandarma Tabur Komutanı ile bir toplantı yaptı.

Şimdi yetkililere soruyoruz? Bu toplantıda neler konuşuldu? Bu toplantıya Talabani de katıldı mı?

Bu toplantıdan hemen sonra 12 Ağustos 1977 günü Hakkari İl Merkezinde yetkililer ile, Şeyh Kevkes ve Talabanicilerin bölgede ileri gelenlerinin katıldığı toplantıda neler konuşuldu?

Talabaniciler 1977-78 kışını Mezargediği Dağlarında kurdukları kamplarda geçirdiler mi? Nasıl ve kimler vasıtasıyla silahlandılar?

Talabani ve Şıvancılar 1977 boyunca ve 1978 başlarında yoğun bir şekilde silahlandıktan sonra harekete geçme kararı aldılar. Talabani, Türkiye'de dağıttığı silah ve paralara bakarak çok adamı olduğunu sanıyordu. Oysa bu silahların büyük bir kısmını Şıvancı ele başları satmış ve parasını gaspetmişlerdi. Bazıları ise daha fazla silah ve para alabilmek için elindeki adam sayısını olduğundan çok göstermişti.

TALABANI 800 ASKERİYLE TÜRKİYE' YE GİRİYOR

22-23 Mayıs 1978 gecesi Talabani'nin Irak ve İran'dan topladığı askerler Marune yörelerinden Türkiye'ye girdi. Talabani kuvvetleri 721 kişiydi. Yanlarında 30 hayvan vardı. Ellerinde Klaşinkoflar, bir kısmında mavzer bazılarında bazuka ve el bombaları vardı.

Talabani daha sonra Ecevit'e yazdığı mektupta "Suriye'ye geçmek üzere Türkiye sınırlarına kazara girdiğini" söyledi. Talabanicilerin Kürdistan Yurtseverler Birliği adlı örgütü daha sonra yaptığı bir açıklamada hareketin Irak'ın sınır bölgelerini boşaltmalarına engel olmak amacıyla yapıldığını öne sürdü. Şıvancılar ise Talabanicilerin sömürgeci güçler tarafından sıkıştırılınca Türkiye'ye sığındıklarını ileri sürdüler.

Hükümet ise bu olaylar karşısında sadece "Barzani ve Talabani arasında Irak'da meydana gelen bazı çatışmaların istenmeden sınırlarımızdan içeri sıçradığı" şeklinde bir açıklamayla yetindi.

Peki, bölgede 1,5 yıldır Şıvancıların silahlanmaları da mı Türkiye'nin dışında bir olaydı? Talabani, Türkiye'ye "kazara" veya "sıkıştırıldığı" için mi girmişti?

TALABANİ' NİN ŞIVANCILARA MEKTUBU

Gerçekler ne Talabani'nin ne de hükümetin açıkladığı şekildedir. Talabani Türkiye sınırlarından girmeden bir ay önce 12 Mart 1978 tarihinde Türkiye'de bir Şıvancıya yazdığı mektupta "Bahar mevsiminde Geçici Komitenin kalıntılarını temizlemek üzere Behdinan bölgesine silahlı bir kuvvet göndereceğiz" diyordu. Daha sonra 21 Mart 1978 günü yapılan Kürdistan Yurtseverler Birliği toplantısında bütün komutanlara bulundukları bölgelerde Geçici Komiteyi yok etmek için harekete geçme görevi veriliyordu.

Irak'ta yıllardır süren Kürt köylülerini çok sıkıntı ve mahrumiyet içine düşürdü. Bir de buna Talabani'in Irak'la birlikte saldırıları eklenince kardeş kardeşe vurdurulur hale geldi. Bu savaşlar sırasında Barzani Amerika'ya dayanırken, Sovyetler Irak ve Talabani'yi kışkırtıyordu. Talabani, aynı zamanda Irak'daki Moskova yanlısı Komünist Partisi tarafından da aktif olarak destekleniyordu. Bu olay Kürtlerin ve Arapların Amerika ve Rusya'yı bir kenara bırakmadıkça aralarında bir çözüm yolu bulmalarının imkansız olduğunu gösteriyor. Çünkü iki kuvvet de bu savaştan Irak'ı kendi nüfuzları altına almak için yararlanmaya çalışıyorlar.

Talabani Türkiye'deki adamlarıyla hazırlıklar yaptırdıktan sonra 1978 Mayıs ında 800 kişilik bir kuvvetle Türkiye'ye girdi. Yukardaki fotoğrafta görülen Şemdinli yöresindeki sarp dağların eteklerinden ilerleyerek Çukurca yörelerine geldi. Bu sırada bölgedeki aşiretlerle arasında çıkan çatışmaya 2 binden fazla insan katıldı. Çıkan çatışmalarda 100'ün üzerinde insan öldü. Talabani'nin kuvvetleri dağıldı. Komutanları KDP'nin eline esir düştü.

SÖMÜRGECİLİK teorisi üzerine

SÖMÜRGECİLİK TEORİSİ VE EMPERYALİZM

Doğudaki gurupların hepsinin sarıldığı bir teori var: "Sömürgecilik Teorisi"... Bu teorinin en hararetli savunucularının başında ise Şıvancılar, Özgürlük Yolu gibi Sovyetler'le işbirliğini açıkça savunan gruplar geliyor.

Bu teoriye göre Türkiye, kapitalist ve emperyalist bir ülkedir. Doğu, Türk hakim sınıfları tarafından sömürgeleştirilmiştir. Sorunun çözümü için sömürgeci boyunduruğun kırılması gerekir. Özellikle bu teoriyi savunanlar için baş düşman Türk hakim sınıflarıdır ve çıkar yol Türklerle Kürtlerin birbirini boğazlamasıdır.

Şıvancılar, Özgürlükçüler, gibi bu teoriyi en hararetli bir şekilde savunarak, takındıkları "milliyetçilik", "devrimcilik" gibi görünümler tamamen sahtedir. Çünkü bu teori Türkiye'yi nüfuzları altına almak isteyen büyük emperyalist güçleri gizlemekten başka bir anlama gelmemektedir. Türkiye gibi bir ülkede herkesin böylesine hassas konularda emperyalistlerin neler yapmaya çalıştığına dikkat etmesi gerekirken, Şıvancılar ve Özgürlükçüler bu teoriyi esas olarak Sovyetler'le işbirliğinin gerekçesi olarak ileri sürmektedirler. Onlara göre sömürgeciliğe karşı mücadelenin baş destekçisi Sovyetlerdir. Sömürgecilik teorisi bu nitelikleriyle bugün tamamen Sovyetler Birliği'nin yıkıcı amaçlarına hizmet eden bir teoridir.

Sömürgecilik teorisi ortaya çıkışından bu yana incelenirse, bu teorinin emperyalizme nasıl hizmet ettiği daha iyi görülebilir.

Sömürgecilik teorisi esas olarak 1975'den sonra sistemli bir hale getirilerek savunulmaya başlandı. Ancak daha önce de bu teorinin temellerini atan görüşler savunuluyordu. Örneğin Şıvan "Kürtlerin başındaki emperyalistlerin az gelişmiş ülke iktidarlarının ta kendileri" olduğunu ileri sürüyordu. Yani Irak, İran, Suriye ve Türkiye gibi ülke... Şıvan'a göre "Kürtlerin doğrudan doğruya ve gerçek emperyalistleri ve efendileri Amerikan sermayedarları ve onların Batılı müttefikleri" değildi.

Şıvan bu satırları yazdığı sıralarda Barzani yönetimi Amerikan emperyalistleriyle işbirliğini geliştiriyordu. Sovyetler Birliği ise Irak hükümetinin arkasına geçmiş, bütün gücüyle onları Kürtlerin üzerine kışkırtıyordu. Şıvan, Irak hükümetini ve onu destekleyen Moskova yanlısı Komünist Partisini şiddetle eleştiriyor, fakat onların ardındaki güçün, Sovyetler Birliği'nın sözünü bile etmiyordu. Irak'taki mücadele Kürtlerle Araplar arasında bir mücadele olmaktan esas olarak çıkmış, ABD ve Sovyetler Birliği'nin bölgeye hakim olmak için yürüttükleri hegemonya mücadelesinin bir parçası haline gelmişti. Sovyetler Birliği bu savaştan yararlanarak zayıflayan Irak hükümetini daha fazla kendisine bağlama, ABD ise Irak hükümetini bu yolla yıpratmayı düşünüyordu. Şıvan'ın "en büyük ve gerçek emperyalist olarak Irak'ı" göstermesi sonuç olarak gerçekten emperyalist menfaatleri için çarpışan ABD ve Sovyetleri gizlemekten onlarla uzlaşmaktan başka hiç bir şeye hizmet etmiyordu.

Sonucta ne oldu? Kürtler iyice Amerikan emperyalizmine bağlanırken, Irak hükümeti de Sovyetler'le anlaşma üzerine anlaşma yaparak, ülkesinde üs vermekten, müdahale hakkını vermeye kadar bir bağlantı içine girdi. Bölgedeki menfaatleri gereği Araplara karşı Kürtleri destekleyen ABD emperyalistlerinin bu desteği kesmesi üzerine Kürtler acı bir yenilgiye uğradılar. Irak ise hâlâ Sovyetlere verdiği imtiyazlardan kurtulabilmek için çabalıyor. Birbirlerini düşman olarak gören anlayış hem Kürtlerin hem de Arapların aleyhlerine oldu. Amerika ile işbirliğine dayanarak Kürtler Irak ordularını yenseler kurtulacaklar mıydı. Tam tersine bu sefer Irak'tan çok daha güçlü dünyanın en büyük emperyalistlerinden birinin pençesine düşeceklerdi. Şıvan gibi "eşitlik ve özgürlük" için mücadeleyi, emperyalizme karşı mücadele ile birleştiremeyerek dar milliyetçi görüşleri savunanlara bu tarihi tecrübe çok iyi bir derstir.

Ancak bugün sömürgecilik teorisi artık dar milliyetçi bir bakışın ve emperyalizmle uzlaşmanın sonucu ortaya çıkmıyor. Şıvancılar ve Özgürlükçüler bu teoriyi emperyalizmle işbirliğinin teorisi olarak ileri sürüyorlar. Bu teoriye dayanarak Doğuda halk kitleleri arasında, onların gözünü Türk hakim sınıflarına karşı düşmanlıkla bağlayarak, Sovyet'lere karşı teslimiyetçiliği yaymaya çalışıyorlar. Bu gerçekler, sömürgecilik teorisini "milliyetçilik", "devrimcilik" adına savunanlar için uyarıcı olmalıdır.

Sömürgecilik teorisi aynı zamanda dünyadaki ve Türkiye'deki tarihi gerçeklere de aykırıdır. Tarihin ters yüz edilmesine dayanan tamamen uydurma bir teoridir. Yarın bu konu üzerinde duracağız.

YARIN

Şıvancıların kışkırtmalarının sonucu: 100 ölü