Aydınlık

Kuruluş yılı: 1921
Kurucusu: ŞEFİK HUSNÜ

BÜTÜN ÜLKELERİN İŞÇİLERİ VE EZİLEN HALKLAR, BİRLEŞİN!

PERSEMBE
21
HAZIRAN 1979
500 KURUŞ

Mardin mağaralarında bulunan Talabanicilere ait Rus yapısı roketlerin üzerindeki esrar perdesi aralandı

447 roketi Türkiye'ye bir yüzbaşı sokturdu

● Aynı Yüzbaşı roketlerin ele geçirilmesi operasyonuna da katıldı

HABER MERKEZİ
Mardin'de bir süre önce mağaralara gizlenmiş olarak bulunan 447 adet Rus yapısı roketi bir yüzbaşının büyük bir rüşvet karşılığı Türkiye'ye sokturduğu öğrenildi.

Yapılan bir ihbar sonucu bu yılın başlarında ele geçen roketler Celal Talabani ve onun Türkiye'deki kolu olan Şıvancılar tarafından 1978 yılı içinde Surive sınırından içeri sokuldu. Ancak bugüne kadar bir ordunun ihtiyacına cevap verebi-

(Devamı sa.7, sü.7'de)

Apocular Batman'da bir TİKP taraftarını vurdu

YAZISI 4. SAYFADA

Ramazan Yıldırım CHP' ye katıldı. Diğerlerinin de katılması bekleniyor

Ayrılan CHP'liler dönüyor

319 kabul 157 red oyuyla
Sıkıyönetim uzatıldı

Belgelerle ve olaylarla

Talabani... "Hain" di. Büyük Komutan" oldu

Şıvancılar 1977' de Talabani' ye katıldı

8.SAYFADA

THA'ya göre

Demirel'in "Gölge Kabinesinde" Faik Türün İçişleri Bakanı

ANKARA(THA)
AP'nin hükümeti yıkma çalışmalarının önümüzdeki günlerde sonuçlandırılacağı, bu nedenle MSP, MHP ve bazı bağımsızların desteğinde kurulacak Demirel hükümeti gölge kabinesinin oluşturulduğu öne sürüldü.

THA'nın AP cevrelerine dayanarak verdiği habere göre, Demirel'in başkanlığında kurulacak hükümette Nahit Menteşe, Necmettin Cevheri ve Nuri Bayar Devlet Bakanı ve Başbakan Yardımcılığı görevlerini üstlenecekler. Öteki Devlet Bakanlıklarının ise Ali Rıza Septioğlu, Enver Akova ve Önol Şakar'a verileceği söyleniyor.

Diğer bakanlıklar için ise şu isimler üzerinde duruluyor: Ahmet Kara-

(Devamı sa.7, sü.3'de)

Mucip Ataklı'ya "katil" diye hakaret eden AP'lilerle CHP'li milletvekilleri arasındaki kavgalar nedeniyle TBMM oturumuna bir kaç kez ara verildi

ANKARA (ÖZEL)
Sıkıyönetim oylaması Meclis'i karıştırırken, bir süre önce CHP'den istifa eden Ramazan Yıldırım partisine döndü. CHP'den istifa eden diğer milletvekilleri Turgut Boztepe, Eşref Cengiz ve Metin Musaoğlu'nun da partilerine geri dönmeleri bekleniyor. Bu durumda Ecevit'in Mataracı hakkındaki gensoru konusunu tekrar gündeme getirerek Demirel'e karşı bir gövde gösterisi yapmayı planladığı öğrenildi. Öte yandan, dün sıkıyönetim oylaması sırasında çıkan kavgalar nedeniyle oturuma iki kere ara verildi.

OTURUM AÇILIYOR
TBMM'nin saat 15.00' deki toplantısı yoklama ile açıldı. Daha sonra söz alan İçişleri Bakanı Hasan Fehmi Güneş sıkıyönetimin neden uzatılmasını istediklerini açıklayan bir konuşma yaptı. Güneş konuşmasında, örgütlenmiş suç ve suç örgütleriyle karşı karşıya bulunulduğunu söyleye-

(Devamı sa.7, sü.1'de)

Hükümet bunalımı Kıbrıs'taki görüşmeleri etkiliyor

ERDOĞAN ÖZBALIKÇI
LEFKOŞE'DEN BİLDİRİYOR
Ecevit hükümetinin ülke içindeki güç durumu ve devam edip etmeyeceğinin henüz anlaşılmaması. Kıbrıs'taki barışçı görüşmeleri olumsuz yönde etkiliyor. Hükümetin içinde bulunduğu güç durum nedeniyle mükem-

(Devamı sa.7, sü.6'da)

TİKP Merkez Komitesi Üyeleri 141-142'den yargılanıyor

ANKARA (ÖZEL)
Türkiye İşçi Köylü Partisi tarafından açıklanan toprak devrimi programının 141 ve 142. maddelere aykırı olduğu gerekçesiyle açılan davaya bugün Ankara Sıkıyönetim Mahkemesinde devam edilecek.

Türkiye İşçi Köylü

(Devamı sa.7, sü.5'de)

Mataracı, Demirel' in kendisine seçim garantisi verdiğini belgesiyle açıkladı

ANKARA(ÖZEL)
Gümrük ve Tekel Bakanı Tuncay Mataracı, MHP'nin ve AP'nin, kendisi hakkındaki iddialarının temelsiz olduğunu, kendisinin verilmeyecek hiç bir hesabı olmadığını söyledi.

Demirel'in 1981 seçimleri için kendisine seçim garantisi verdiğini açıklayan Mataracı, AP Genel Başkanının imza-

(Devamı sa.7, sü.9'da)

Halk otobüs bulamıyor ama...

Belediye otobüslerine zam geliyor

Halkın yegane ulaşım araçları belediye otobüsleri, onlarada zam geliyor. Foto (Abdullah Kurtay)

● Bilet ücretleri dört tip. Hatlar kısalıyor, kumbaralı sisteme geçiliyor 1500 biletçinin hangi işe yerleştirileceği belli değil

İSTANBUL(ÖZEL)
Halen sehir içi yolcu taşımasında İETT'nin ihtiyacı karşılayamaması yüzünden halkın büyük sıkıntı çektiği İstanbul' da Belediye otobüsleri bilet ücretlerine zam yapılacağı öğrenildi. Belediye otobüslerine yapılacak zammın "kumbaralı sistem"e uygun düzenleneceği ve dört tipte saptanacağı bildiriliyor. Buna göre Boğaz hattında sivil bileti 10, öğrenci 5 lira, şehir içi diğer hatlarda ise sivil 5 lira, öğrenci bilet de 2,5 lira olacak.

(Devamı sa.7, sü.5'de)

ZAMLI BİLETLER

Köprü hattı: Sivil 10 lira, Öğrenci 5 lira
Şehir içi: Sivil 5 lira, Öğrenci 2,5 lira

K.Maraş davasındaki işkence iddiaları önceden tezgahlanıyor

Hergün gazetesi sorgusu yapılmayan sanığı konuşturdu

● MHP' nin yayın organının 19 Haziran'daki sorguda kendisine işkence yapıldığını söylediğini yazdığı sanığın sorgusu bugün yapılacak

ADANA (ÖZEL)
MHP'nin yarı resmi yayın organı Hergün gazetesi Adana'da görülmekte olan Kahramanmaraş katliamı davasında, henüz sorgusu yapılmayan bir sanığın, sorgusunda kendine işkence yapıldığını söylediğini yazdı.

20 Haziran tarihli Hergün gazetesinin, "Sağır ve dilsiz sanık işaretle bana işkence yapıldı dedi" başlığıyla verdiği haberde, adı geçen sanık Recep Esenceli'nin, sağır ve dilsiz olması nedeniyle sorgusu yapılamamıştı. Mahkeme Heyeti, 19 Haziran'daki duruşmada, sağır-dilsiz okulundan

(Devamı sa.7, sü.5'de)

Sağır ve dilsiz sanık, işaretle "Bana işkence yapıldı,, dedi

ADANA — Kahramanmaraş olayları duruşmalarının dünkü bölümünde Sakarya ve Yenimahalle olaylarının sorgulaması tamamlandı. Sanıklar, ifade zabıtlarının kendilerine zorla imzalatıldığını ve işkence yapıldığı iddialarını inkar ettiler. Her iki mahalledeki olaylarla ilgili tutukluların tahliye talepleri [illegible] görüşülecek

Sıkıyönetim'de

Hergün gazetesinin, "Sorgusunda işkence yapıldığını söyledi" diye yazdığı sağır ve dilsiz sanığın, henüz sorgusu yapılmadı. Hergün gazetesinin dün yayınladığı bu konudaki haberinin fotokopisi

Mümtaz Soysal' ın hesabı

Ecevit'in Kıbrıs'a anayasa çıkartması için yetki verdiği danışmanı Mümtaz Soysal, Milliyet gazetesindeki dünkü yazısında CHP-MSP koalisyonunu savunuyor. Soysal, "Atlantik kıyılarında yapılan hesapları altüst edelim ve böyle bir koalisyon olmaz diyenlerin suratına tokadı patlatalım" diyor.

Soysal şu anda Kıbrıs görüşmelerinde Türk tarafını temsil etmektedir. Görüşmeler sürerken böyle bir hükümet kurulursa çok iyi olur diye düşünüyor olmalı. Çünkü hem Soysal, hem de Erbakan "Kıbrıs'ta Rum palikaryalarına bir Osmanlı tokadı atmak" konusunda tam bir fikir birliği içindedirler. Erbakanla Soysal bir birleşirlerse iş tamamdır. Artık fetih seferleri mi düzenlerler, yoksa Yunanistan'la savaş için mehter takı-

(Devamı sa.7, sü.7'de)

Aydınlık

Gözaltındaki 545 İTÜ öğrencisinden 450'si tutuklandı

Gözaltına alınan öğrencilerin velileri kaygıyla beklerken. (Fotoğraf: (AYDINLIK)

GENÇLİK SERVİSİ
14 Haziran günü İTÜ Gümüşsuyu binasında sahte solcuların 15-16 Haziran işçi direnişini bahane ederek yaptıkları forum nedeniyle gözaltına alınan 545 öğrenciden 450 si tutuklandı.

Uzun bir süre gözaltında bulunan 545 öğrenci 19 Haziran günü Sıkıyönetim Mahkemesine çıkarıldılar. Mahkemece, forumun yapıldığı Elektrik Fakültesi 1. sınıf anfisinde öğrenim gören öğrenciler delil yetersizli-

(Devamı sa.7, sü.10'da)

SOL nasıl birleşecek?

Almanya'dan Y.Fertaşar soruyor:

Üç Dünya Teorisi'nden neden bu kadar nefret ediyorlar?

Bundan bir süre öne Halkın Kurtuluşu saflarında, devrimi, devrimciliği Marksizm-Leninzm öğrenmeye çalışan, Almanya'da çalışan bir işçiyim. Bir sürü yürüyüşe katıldım, altılar mı beşler mi, herneyse, 12 Mart faşist döneminde idam edilenler, öldürülenler, adına düzenlenen anma gecelerine katıldım. Şehrimizde örgütümüz adına düzenlenen gecelere, gece yarılarında kırk küsür yaşıma rağmen duvarlara afiş bile yapıştırdım. Kısaca maddi manevi, ŞEFLER ne istediyse, yaptım. O dönemde kiminle tanıştırıldımsa "devrimci bir arkadaş" tım.

Halkın Birliği saflarından olan bir arkadaşı arabamla bizim bulunduğumuz şehirden toplantıya götürdüğüm için en yakın arkadaşlarım bana karşı değişmeye başladılar, durumu Halkın Birliği'nden şef arkadaşa aktarttım bana "saflarınızda demokrasi yok" dedi. Bir sürü de vaiz verdıyası. Ve aynı şef arkadaş dün beni ÖLDÜRMEKLE tehdit etti.

Şef arkadaşımızın tavsiyelerine uyarak biz okumaya başladık, Marksizm-Leninizm nedir ne değildir? Sorduk soruşturduk öğrendik biraz, ve hâlâ da öğreniyoruz.

9 Haziran akşamı şehrimizin sevilen bir Türkiyelisinin düğünü vardı. Orada HK, HB, şefleriyle karşılaştık HK, şefi utanma belası, gözleriyle de olsa bir "bilinçlice dedi. Bende HB'den olan arkadaşa gittim boynuna sarıldım tüm içtenliğimle yüzümü sakalına sürdüm öptüm, görüşelim arkadaş dedim, sizleri özledim, dedim "ben Üç Dünya Teorisini bilinçlice savunanlarla konuşma gereği duymuyorum" dedi. Yanında tanımadığımı bir Türkiyeli vardı, o da şahıltır. Ben "benimle görüşmezsen, Üç Dünya Teorisi yanlışlarımı nasıl düzeltirim, sen talebe-işçi, ben işçi ikimizin sınıfı bir yerde aynıdır, düşman değiliz, beni ikna edin" dedim. "seninle çelişkilerimiz şiddet yoluyla çözülecek hemde yakın, silahla arkadaş, silah" dedi.

Sizlerden ricam, bu arkadaşla nasıl konuşmalıydım? Nasıl konuşabilirim Üç Dünya Teorisini gerçekten kavradığıma inanmıyorum. Köşenizde kısaca cevaplandırırmısınız bu sorumu? Bu teoriden neden bu kadar nefret ediyorlar? MAO ZEDUNG, kendileri biz işçilere sevdirdiler, sahip çıkmamızı öğüt edenler, şimdi neden biz işçileri öldürmekle DÜŞÜNCEMİZİ öldüreceklerini zannediyorlar? En içten selamlarımı iletir başarılar dilerim.

* * *

Diyo[illegible] sınıf kini duyduklarından!. Elbette bu insanlar toprak sahibi olan kimseler, üretim araçlarına sahip olan kimseler değil. Ama revizyonist ideolojinin tamamen etkisi altına girmiş bulunuyorlar. Onların örneklediğiniz davranışlarına yol veren bu düşünce sistemidir.

Mao Zedung'un Üç Dünya Teorisi uluslararası proletaryanın sınıf çizgisi günümüzün dünya devrimi stratejisidir. Brejnevlerin teorisi ise Rus tekelci bürokrat burjuvazisinin sınıf çizgisinin ve dünya hakimiyeti stratejisinin [illegible]sidir. Bugün Arnavutluk ve peşine takılan gruplar bütün temel ideoloji[illegible] ve siyasi sorunlarda modern revizyonistlerin safında yer alıyorlar.

Ortada, biri işçi sınıfını, diğeri dünyanın en gerici burjuvazisini temsil eden iki ideoloji var. Elbette bu ikisi arasında bir "kin" sorunu vardır. Ama bu, iki zıt kampda tamamen zıt iki tutuma yol açmaktadır.

Çağımızda burjuvazi genel olarak sosyal gelişmenin önünde engel haline gelmiştir. Geleceği olmayan, çöken bir sınıftır. Burjuvazi sosyal gelişmeye karşı ayak diretiyor. Gerçeğe karşı savaşıyor. Bu yüzden gerçekleri geniş halk kitlelerinden gizlemeye çalışıyor. Halkı siyasetten uzaklaştırabildiği sürece kendini güvencede görüyor. Bu yüzden zorbalık onun yöntemidir.

İşte revizyonizm de bu sınıfın ideolojisinin sosyalist maskeli olanıdır. Revizyonistler de tarihin gelişimini tersine çevirmeye ve gerçekleri gizlemeye ve halkı siyasetten uzak tutmaya çalışırlar. Gerçeğe karşı savaştıkları için bir kere gerçeği yakalayan insanlar onlar için "düşman" dır. Revizyonistlerin bu tutumunu siz de örnekliyorsunuz. Kendi görüşlerine güvenmeleri imkansızdır. Bu yüzden her türlü tartışmayı engellemeye çalışıyorlar. Açıktır ki tartışmalar insanların gerçeği yakalamasına hizmet eder. Tartışmaktan ancak gerçeğe dayananlar korkmaz.

Halbuki İşçi Sınıfı geleceği olan bir sınıf. Sosyal gelişmeyi temsil ediyor. Marksizm de bu sınıfın ideolojisidir. Gerçeğe dayanır. Bu yüzden özgürlükten yanadır. Marksistler emekçileri her zaman ikna edeceklerini bilirler. Çünkü onların çıkarlarını savunmaktadırlar. Her türlü engele rağmen ikna yöntemini kullanırlar. Burjuva ve revizyonist ideolojinin etkisi altındaki insanları kazanacaklarına güvenleri tamdır. Hayatın her gün kendi düşüncelerinin doğruluğunu gösteren yüzlerce örnek sunacağını ve sunduğunu bilirler.

Örneğin biz Üç Dünya Teorisini herkesle tartışmaya hazırız. Neden, çünkü doğru bir teori. Dünya gerçeğine dayanıyor ve onu özetliyor. Bütün gelişmeler de bize, bu teorinin doğruluğunu göstermek için gerekli malzemeyi bol bol veriyor. Aynı zamanda bu teoriye dayanarak gelişmeleri tahlil edebiliyoruz. Ama revizyonizmi savunanlar ne yapıyorlar? Kitaplardan bir iki anlamı değiştirilmiş alıntıdan başka neye dayanarak mücadele edebiliyorlar? Bu yüzden zorbalık yolunu, tartışmaları baltalama yolunu tutuyorlar. Başka türlü gerçeklere karşı savaşa bilirler mi?

İki ayrı sınıfın "kini" iki ayrı davranışa yol açıyor. Bizim için revizyonizmin etkisi altındaki insanlar kazanacağımız, kimselerdir. Geleceğin devrimcileridir. Onlar için ise kendileri gibi düşünmeyen herkes "düşman"dır. "Silahla çelişkilerin çözülebileceği" cinsten. Revizyonizme karşı duyduğumuz kin bize "onbinyıllık mücadele azmi" veriyor. O saflarda tek bir devrimci bırakmama hedefini tehdit etmemizi ve o insanlarla yoldaşça tartışma imkanını her yolu deneyerek zorlamamızı getiriyor. Revizyonizm kin, onlar içinse saldırganlık ve zorbalık tutumunu getiriyor.

İşte bu insanların size karşı tutumu bize onların revizyonist ideolojilerini göstermeye tek başına yeterli.

Düşünün bir kere, siz bir emekçisiniz, alçakgönüllükle Marksizmi yeni yeni araştırarak kavramaya gayret ettiğinizi, henüz Üç Dünya Teorisini yeterince kavrayamadığınızı bile söylüyorsunuz. Yani onların kullanmayı çok sevdikleri bir deyimle tam "kemikleşmemiş" siniz. Ama sizinle tartışıp sizi kazanmaya çalışacağı yerde, adam, sizi tehdit ediyor: Bunlar kimi kazanacak? Halkı nasıl birleştirecek? Bunların geleceği yoktur.

Üç Dünya Teorisini burada size kısaca anlatma yerine en iyisi siz Aydınlık dergisinin 78. ve 82. ci sayılarına bakın. Orada geniş bir şekilde bu teorinin açıklamasını bulabilirsiniz. Bu dergileri Almanya'da ORİENT VERLAG Sophien Str. . P6000 Frankfurt an MAİN 90 adresinden temin edebilirsiniz.

FİKİR MEYDANI

NAMIK KEMAL VE MUHSİN ERTUĞRUL

Adil Gülvahapoğlu

BİR toplumun uyanmasında, eğitilip kalkınmasında en etkili sanat unsuru, hiç kuşku yok ki, tiyatrodur. Tiyatro, aynı anda binlerce kişiyi uyandırır. İğneler. İyiyi-kötüyü, güzeli çirkini, haklıyı-haksızı, çalışanı-çalışmayanı, üreteni tüketeni, gerçeği ve sahteyi-yalanı dolanı. . . birrılara, ayırmada tiyatronun oldukça pratik bir görevi vardır. Bir zaman bölümü içerisinde bir romanı, öyküyü. . . on binlerce kişiye canlı olarak duyurmak ve onları etkilemek olası değildir ama bir tiyatro yapıtını bir-iki saatlik süre içerisinde onbinlerce kişiye ulaştırmak olasıdır. Tiyatro, zamanda savurganlığı önlediği gibi kısa sürede eğitmek gibi kendine özgü bir öneme de sahiptir.

Namık Kemal'in başına belalar getiren, onu sürgünlere yollayan nedenlerin başında tiyatro gibi çok etkili bir silaha el-atması neden olmuştur. "Zillilahu-fil-alem (Tanrı'nın gölgesi)" diye bilinen padişahın monarşik yönetimine karşı meşruti bir yönetimin gelmesini amaçlayan bu özgürlük savaşçısı, kitlelerin uyanmasında tiyatronun üstün eğitici gücüne inanıyordu:

". . . fikrimce tiyatro, esasen öyle marifet veya ahlak okulu değil, adeta bir eğlencedir; insan fikrinin bulduğu eğlencelerin tümüne tercih edilir ve tümünden yararlıdır. Tümüne yeğlenir (tercih edilir) dediğim, benim zevkime ait bir şeydir. Biz daha şimdi tiyatro peydah ettik. Tabii daha şimdiden mükemmel olmasını isteyemeyiz. Çünkü bir şeyin başlangıcında olgunluk (kemal) beklemek, anaların bilgin (alim) çocuk doğurmasını beklemek kabilinden olur. Kitap yalnızların dostu, tiyatro topluluğun arkadaşıdır. Kitabı göz, tiyatroyu vicdan görür. Bir güzel oyun okumak, oynandığını görmek kadar lezzet vermese de, yine roman mütalaasına üstündür (müreccehtir). Çünkü oyunda yaşam, daha şiddetli tasvir olunuyor. Tiyatro fikrin hayaline vicdan, vicdanın yüksekliğine can, canın hayatına dil verir. Tiyatro aşka benzer; insanı "hazin hazin ağlatır", fakat, verdiği şiddetli elemlerde de (teessürlerde) bir tad "lezzet" bulunur. Tiyatro evrenin tıpkısıdır (cihanın aynidir). . . Tiyatro eğlencedir; fakat eğlencelerin en yararlısıdır." (1)

". . . Tiyatronun ahlakça etkisi o denli deneylenmiştir ki, zamanında bir şair, Fransa'da Echafaud diye tabir olunan bir (üzerinde adam idam edilen bir araç) aleti sahnede göstermek isteyince, çağdaşlarından bir "hakim", "aman! O vasıtai meluneyi temaşagaha çıkarma, sonra ahali altına dört tekerlek takar da siyaset meydanlarında dolaştırmağa başlar! . ." demiştir.

Bizde, yurtsever düşüncelerin özgürlüğün, uygarlaşmanın, demokrasinin öncü savaşçılarından ilki Namık Kemal'in tiyatro hakkındaki düşüncelerinden bir kısmını, özetle, diline kısmen dokunarak yukarıya aldık. Gazete makalesinde, fıkrada, tiyatro ve romanda bir dozer gibi eskiyi yıkıp yerine yeni ve sosyal bir edebiyat akımını başlatan "bu meydan adamı"nın attığı temeller üzerinde hem tiyatromuz hem romanımız hem de şiirimiz, fıkramız, makalemiz. . . ilerledi, serpildi, gelişti ve gelişiyor. . .

Bugün, Muhsin Ertuğrul gibi bir tiyatro emekçisini, kahramanını çağdaş tiyatromuzun kurucusu olarak bilip tanımamızda, daha doğrusu buna inanmamızda, iman getirmemizde Nakım Kemal'in attığı soylu, sağlam geleneğin etkisi vardır. Kuşkusuz, Namık Kemal tiyatro alanında en ileriyi, en mükemmeli vermiş değildir. Ama bir konunun ilk savaşçısı o doğrultuda varılan aşamaların da bir bakıma yaratıcısı, hiç değilse temeli, iticisi olur." Çünkü bir şeyin başlangıcında olgunluk beklemek, anaların bilgin (alim) çocuk doğurmasını beklemek kabilinde olur", diyerek kendi yaptıklarını yeterli görmemiş ve belki bu konudaki en güzel eleştiriyi de gene kendisi yapmıştır. Türk tiyatrosu Namık Kemal'den, Abdülhak Hamit'ten, Recaizade Ekrem'den Şinasi'den, Reşat Nuri'den Orhan Kemal'e, Orhan Asena'ya, Nazım Hikmet'e, Talip Apaydın'a, Turgut Özakman'a, Kerim Korcan'a. . . dek uzayan süreçte kendine özgü gelişme süreci içerisinde büyük toplumsal görevler üslenmiş ve MUHSİN ERTUĞRUL gibi tiyatro dorukları oluşturabilmiştir." Şair evlenmesi"nden, Namık Kemal'in "Kara Bela"sından, "Zavallı Çocuk"undan "Gülnihal"inden, "Vatan" piyesinden. . . bu yana oldukça büyük ve yoğun bir tiyatro potansiyeli oluşmuştur.

Muhsin Ertuğrul, tiyatromuzun hem kurucusu, hem kuramcısı hem de eylemcisidir. Tiyatroyu bir ileri aşamaya götürmeyi, onu kitlelerin uyanmasında etkili bir araç olarak kullanmayı denemiş ve başarılı olmuştur. Tiyatromuzu derinliğine ve genişliğine açmıştır. Ona çağdaş bir işlevle büyük bir sorumluluk yüklemiştir. Bu aşamadan, tiyatromuzun geri dönmesi ve "kışlasına, büyük kentlerin içine" çekilmesi artık olası değildir. Çıkar çevrelerinin, Anadolu'da turneye çıkan tiyatro topluluklarına saldırmaları boşuna değildi elbet de. Çünkü tiyatro, toplumun uyanıp soyluyu, soysuzu, gerçek yurtsever ve kalpazanları anlamasında gerçekten de etkili ve etkisi oranında da tepkisi olan bir güzel sanattı. Muhsin Ertuğrul, kuşkusuz büyük bir tiyatro yazarı değildi. O daha çok tiyatronun öncü savaşçısıydı. Tiyatroyu "kitap" olmaktan çıkarıp halkın yüzüne kulağına seslenen bir eleştiri aracı aşamasına getiren ve bu konuda savaşım veren bir kahramandı daha çok. 1961 yılında Cumhuriyet gazetesinde yayınlanan "Tiyatronun Değeri" adlı makalesinde şunları söyler Muhsin Ertuğrul:

". . . Hastane gövdelerin, tiyatro ruhların şifa kaynağıdır. Ruhsuz adam bir kalıptır. Düşünmekten, duymaktan, insanlıktan, iyi ile kötüyü ayırdetmekten uzak bir kalıp! En korkunç suçları işleyenler, hep bu ruhsuz kalıplardır. Çevremizi karartan, eğitim ışığına varamamış bu sakat ruhlardır. Toplumların küçükleri için okul ne ise, büyükleri için de tiyatro odur. İstediğimiz kadar küçükleri okutalım. büyüklerin eğitimi unutulursa, küçükler de karanlığın etkisi altında geceye gireceklerdir. Bu bakımdan tiyatro, okul kadar hastane kadar önemlidir. Gövde hastası ölür, ruh hastası öldürür. Tiyatrosuz bir toplum, yeni doğmuş bir çocuk sayılır. Daha dile gelmemiş, henüz ilk sözcüğünü öğrenmemiş bir çocuk. Ne istediğini çarpuk çurpuk el sallamaları ile anlatmaya çalışa bir bebek!...

Tiyatro evrenin tıpkısıdır" diyen Namık Kemal'in düşüncesiyle Muhsin Ertuğrul'un ". . . Tiyatronun sahnesi sabun gibidir. Sabun nasıl kir tutmazsa, sahneye de öylece ahlaksızlık kondurulmaz.

"Sabun nasıl kiminin kirli elini, kiminin temiz yüzünü, kiminin ak alnını yıkayan bir temizlik vasıtasıysa, sahne de, en yüksek seyircilerle en alçak karakterleri öylece belirten bir meydandır, "diyen ve bunu sanat yaşamının yöntemi, şiarı sayan bu gerçek halk adamının tiyatro savaşçısının düşüncesi arasında, tiyatronun sorumluluğu bakımından büyük benzerlikler, yer yer de aynılıklar var. Tabii Namık Kemal'in tiyatrodan beklediği çağ ile Muhsin Ertuğrul'un tiyatrodan beklediği çağın arasındaki toplumsal, siyasal değişimleri, dönüşümleri de varsaymalıyız. Namık Kemal, sanatı bir bakıma ahlak okulu sayar. Romantik bir sorumluluk yükler. Sanat Namık Kemal'in elinde idealize bir savaşım aracıdır. Ama Muhsin Ertuğrul'un çağında kuşkusuz sosyal gerçekçi ve sınıfsal bir işlevi vardır. İdealist tiyatro ile diyalektik tiyatro aynı değildir kuşkusuz. Böyle bir hataya düştüğümüz kanısına varılmasın, diye belirleme gereğini duydum.

Tiyatromuzun hem büyük bir oyuncusu, kuramcısı, yazarı ve bilge kişisi Muhsin Ertuğrul'un elinde, bu sanat dalı, Mai Vi'nin dediği gibi, "tiyatro aylakları eğlendirici bir sanat değil, saldırıya karşı koyma aracı"ydı. Karanlık saldırılara, bizi için için yiyen saldırılara, durgun saldırılara, insanlarımızı yiyen saldırılara. . . karşı büyük bir silahtı tiyatro Muhsin Ertuğrul'un evreninde.

Gövdesi, diyalektik sürecini, işlevini tüketti ve öldü! Eylemiyle, düşünceleriyle yaşasın! Bin yaşasın! Yüz bin yaşasın!

DİPNOT:
(1) Namık Kemal Antolojisi Mukaddimeci Celal'den, Toplayan, Ahmet Hamdi Tanpınar, İstanbul, 1941 sayfa: 74-75

demokrat gözüyle

lütfü oflaz

Hesap adamının hesabı?

Pompei'nin son günleri mi, yoksa MC'nin son günleri mi?

Bitkisel hayattaki Ecevit hükümeti, sonunda onların akibetine uğrayacak gibi...

Ne der atasözleri:

"Batan gemiyi ilk önce fareler terk eder..."

Fareler terk-i diyar etti mi, bilinki o gemi gitti, gider...

"Gider mi dersiniz Süleyman bey?"

"Anlamadım, ne gider mi?"

"Hadi canım sizde.. Anlamamazlığa geliyorsunuz değil mi?"

"İnanınki değil.. Kastettiğin hükümet mi?"

"Ya ne zannettiniz ki?"

"Kastettiğin oysa eğer, gider elbetteki..."

"1981'e mi?"

"Güldürme beni.. Ben pek yakında gider demek istedimdi..."

"226'yı buldunuz mu ki?"

"Onu bulmaktan kolay ne var ki?"

"Nasıl bulacaksınız ki?"

"Gel bi hesap yapalım seninle.. Va mısın?"

"Varım tabii.."

"Öyleyse dinle beni.. Al eline şu kağıdı, kalemi..."

"Buyrun dinliyorum sizi..."

"Bizim sayımız kaç şimdi?"

"175 sanırım ki.."

"Evet öyle.. Akova'yı da ekle.. Ne etti?"

"176 etti.."

"23 de MSP.. Ne etti?"

"199 etti.."

"17 de MHP.. Ne etti?"

"216 etti.."

"Bir de CGP'li Feyzioğlu.. Ne etti?"

"217 etti.."

"Bir de NP'li Doğru.. Ne etti?"

"218 etti.."

"5 de bağımsızlardan.. Ne etti?"

"Afedersiniz, onlar kimler ki?"

"Biri Karaaslan, biri Zilan.. Gerisi bende gizli..."

"İyi peki.. Onları da ekledik mi 223 etti..."

"Geriye ne kaldı ki?"

"3 kişi.."

"Eh onu da zaten CHP'den ayarlamışız ki, bu iş bitti..."

"Bittiyse, niye hükümetin cenaze namazı kılınmıyor ki?"

"Bak bu işin zevki.. Rakibi birdenbire değil, inlete inlete öldürmeli..."

"Öldürmeyip süründürmeli mi demek istiyorsunuz yani?"

"Niçin olmasın ki? Önce hükümetin niyet mektubu, IMF'nin onayından geçmeli.. Sonra krediler gelmeli.. Ardından Süleyman kulunuz ağır, ağır Başbakanlık koltuğuna yürümeli..."

"Ya Bülent bey kurnazlık edip, niyet mektubunu parafe etmekten vazgeçerse.. O zaman da krediler gelmezse.. Evdeki hesabınız bozulmaz mı ki?"

"İsterse vazgeçsin.. Kredi gelmeden nasıl yönetecek ki ülkeyi?"

"Yani?"

"Demek istiyorum ki; ben hükümetin değil, kredinin taliplisiyim.. Kredi yok, Süleyman da yok.. Kredi var, Süleyman da var..."

"İlahi beyefendi.."

"İlahisi, milahisi yok bu işin.. Kredi gelmeden hükümeti devralacak kadar Süleyman enayi mi?"

"Aman efendim estağfurullah..."

"Hem ben sana bi şey söyliyim mi.. Benim niyetim, meclisin bu aritmetiği içinde uzun süreli hükümet etmek değil inanki..."

"Ya ne ki?"

"Niyetim hükümet etmek değil, hükümeti düşürmek bilesin ki..."

"Sonra?"

"MSP ve MHP'nin dışarıdan desteklediği AP'nin seçim hükümeti gerçekleşmeli..."

"Sonra?"

"Erken seçimlere gidilmeli..."

"Sonra?"

"AP tek başına iktidara gelmeli..."

"Çok teşekkürler efendim.. İznimizle..."

"Nereye? İzin vermem, vallahi vermem.. Sakın yazma ha..."

"Neyi?"

"Neyi olacak canım.. Beynimden geçenleri(!)

HALKIN SESİ

GAZETEMİZİN SAHİBİ 45 MİLYON HALKTIR

AFYON

TAŞOLUK'TAN SİZE BİR KUCAK DERT SUNUYORUZ

Size kasabamızın yapısı ve siyasi durumu hakkında bilgi vermek istiyoruz.

Kasabamız Afyon İline bağlı, Sincanlı İlçesi Taşoluk Kasabasıdır. Dört bine yakın nüfusu vardır. Cumhuriyet döneminden bugüne değin, siyasi iktidarlardan nasibini alamayan geri bıraktırılmış bir yöredir. Afyon İlinin en yüksek yerinde olup tanınmış Kumalar yaylasının tam göbeğindedir.

Feodal ilişkilerin hakim olduğu bu yörede halkın çalışma alanı yok denecek kadar azdır. Köyde ne kadar eli iş tutabilecek erkek varsa gurbetçiler kervanına katılırlar.

Mart ayı gelip çattı mı, yazlaklar denkleştirilir, sırtlanır, kimi Çukurova'ya, kimisi Trakya'ya, Ege'ye ve yurdun çeşitli yörelerine dağılırlar. Genellikle köylümüz ağaların beylerin tarlalarına su götüren, kanalet işlerinde ustalaşmışlardır. Tüm bu uğraşlar sonucu eline geçtiği parayla ancak aile gereksinmesini karşılarlar. Bu arada taşarona borçlanırlar. Köyde köylülerin sırtından milyonlar vururlar. Köyde bir kaç kişi her geçen gün zenginleşmekte, çoğunluk ise yoksullaşmaktadır.

HALI TÜCCARLARI BİZİM KÖYDEKİ UCUZ İŞ GÜCÜNÜ KEŞFETTİ

İkinci bir çalışma alanı ise halıcılık. Son üç dört yıla kadar köyümüzde halıcılık yoktu. Ancak Ispartalı tüccar tezgahlarıyla köyümüze gelerek tezgahlarını kurdular. Çapa tutan, süt sağan, buram buram insanlık kokan eller, halıcılığa çevrildi. Kısa zamanda köyün tüm genç kızları ve kadınları, halı yapımında ustalaştılar. Ama kendi dokudukları, renk renk, desen desen, allı morlu, yeşilli Anadolu'nun yaşamını, geçmisini simgeleyen halılara iç çekerek bakarlar. Bir kişinin kazancı ile halı alabilmesi için bir yıl hiç ara vermeden çalışması gerekir.

Ispartalı halıcılar işini bilir. Ucuz işgücü ve çalışkan insanların yarattıkları değerleri iyi bilir. Günde 13 saat çalışmanın bedeli ancak 50-60 liradır. Ayda ise bin 500 lira geçer. Sigorta ve diğer sosyal hakların hiç biri yoktur. Hatta tatilleri bile yoktur.

Halı tüccarları da diğer sömürücüler gibi halkın inançları arkasına gizlenirler. Gündüzleri kahvehanelerde Cumhuriyet'e, hükümete karşı propaganda yapmaktadırlar. Akşamları ise bu adamlar güya Osmanlı dilini öğretiyorlar. Hatta söylentiye göre Atatürk'e "Zübeyde'nin Musta" diye hitap ediyorlar. Bu şekilde köyün siyasi farklılaşmasından yararlanarak köyün belli bir kesimini siyasi nüfuzu altına almaktadırlar.

Kasabamızda bir üçüncü geçim kaynağı bahçe tarımı ve meyveciliktir. Haşhaş ekimi ise hiç bir zaman kâr amacına yönelik değildir. Hayvancılık da önemli bir geçim kaynağıdır. Ancak hayvancılıktan da köy halkı mandıracıların yarısı kadar bile yararlanamamaktadır. Köylünün sütü önceden çok ucuza elinden satın alınmıştır.

HUZURSUZLUGUN KAYNAĞI KOMANDOLAR

Köyün ekonomik yapısını kısa olarak açıkladıktan sonra köyün siyasi yapısına da değinmek istiyoruz. Köyde siyasi farklılaşma vardır. Ama hangi görüşte olursa olsun, okumuş aydın kişi, halkı hor görmüş, kendileri ile halk arasında sınır koymuşlardır. Bu durum faşistlerin işine yaramaktadır. Özellikle 1977 belediye seçimlerinde Adalet Partisi adayının kazanmasından sonra CHP adayı Muhittin Öner'in evini kurşunladılar. Bu yılın ocak ayında ve dana sonra da kurşunlamaya devam ettiler. Ve köy bölündü. Çıkan çatışmalarda altı kişi yaralandı. Ancak aradan geçen süre içinde yine halk eskiyi unuttu. Yine aynı kahvelere gitmeye başladılar. Komandoların uykusu kaçtı, yine tertipler içine girdiler. 19 Mayıs 1979 günü Ortaokul Müdürü Yusuf Düzgün'ün kışkırtmasıyla evimizin kapısına MHP vazdılar.

Evde olmadığımız için ev sahibimiz bu yazıyı sildi. Fakat kışkırtmalar durmadı. 25 Mayıs günü akşam saat 21.30 sıralarında gözlerimizin önünde aynı yazıyı yazdılar. Ertesi gün evimiz taşlandı.

Tüm bu saldırılara rağmen, onlara karşı misilleme yapmadık. Çünkü böyle bir tepki, köyün yine birbirine girmesi demekti. Ancak biz yasal yollara başvurduk. Ve soruşturma devam ediyor. Biz bu saldırıların arkasında MHP eğilimli ortaokul müdürü olduğunu biliyoruz.

Yusuf Bozgil
Sait Kunur

MARDİN

Devlet Bakanlığına ve Köyişleri Bakanlığına açık mektup

Hiç toprağımız yok, hükümet yanımızdaki nehri de kapattı. Hayvanlarımız susuzluktan hep öldü

Köyümüz Silopi'nin en güzel köylerinden biri sayılıyor. Fakat ne yazık ki bütün köylüler topraksızdır. Köyümüzdeki 6137 dönüm hazineye ait araziyi bir kişi yemektedir.

Biz bunu gereken yerlere soruyoruz: Bu toprağı bir kişi yerine bütünköy halkı yese daha iyi değil midir? Köyümüzde geçinecek hiç bir geçim kaynağı yoktur. Biz bundan önce geçimimizi hayvancılıkla biraz sağlıyorduk. Köyün dibinden Dicle Nehri geçiyor. Hayvanlarımızı nehirde suluyorduk. Şimdi hükümet kaçakçılık bahanesiyle nehiri de kapattı. Hayvanlarımız susuzluktan hep öldü. Hayvanlarımızı mecbur sattık. Artık başka geçinecek hiçbir şeyimiz yoktur.

Biz Bostancı Köyü halkı olarak gereken yerleri uyarıyoruz. Köyümüzdeki tapusuz hazine malı arazinin köylülere dağıtılmasını istiyoruz.

Bostancı Köyünden Bir Grup Köylü

ADANA

BOSSA'lı işçiler:

"TOPLU SÖZLEŞME GÖRÜŞMELERİ BİZLERE AÇIK OLSUN"

Sabancı'ya ait "Bossa I" fabrikasında işveren bizlere toplusözleşme gereği olan birinci kalite sabun değil içinden kum ve odun parçaları çıkan kalitesiz sabunları dağıtmaktadır. Dağıtımı ise aynı gün değil ayrı günlerde yapmaktadır. Bundan işverenin maksadı işçilerin birlik olup topluca itiraz etmemelerini sağlamaktı. Fakat durum işverenin düşündüğünün tersi oldu. 12.6.1979 tarihinde 07.00-16.00 vardiyasına çıkarken isciler sabunları işverenin oturduğu personel dairesinin önüne attılar. "Böyle sabun verilirse, biz de böyle iade ederiz" dediler.

O sırada fabrikada bulunan sendika başkanı Ahmet Yeterşans "arkadaşlar, kendilerinin tuvaletlerine bakalım. Bize verdikleri sabunu kendileri kullanıyor mu?" dedi Daha sonra, "arkadaşlar, bundan sonra yapılacak toplusözleşmeyi bütün işçiler birlikte yapacaktır dedi. İşçilerden birisinin "başkanım, bundan önceki toplusözleşmelerde de böyle demiştiniz" demesi üzerine "Evet, doğru... söylemiştim, fakat söz vermemiştim. Şimdi burada, şerefim ve namusum üzerine söz veriyorum. Siz kendiniz yapacaksınız. Bossa işçileri olarak bütün TEKSİF'e bağlı işçilere önder olacaksınız" dedi.

Biz işçiler, sekinci ay da başlayacak olan toplu sözleşme görüşmelerinin işçilere açık olmasını ve her şubenin kendi toplusözleşmesini yapmasını istiyoruz.

BULMACA

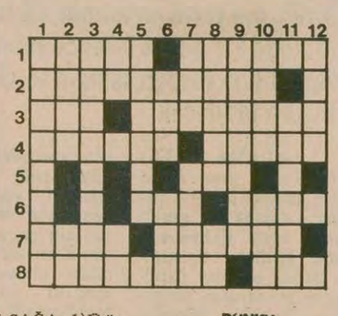

SOLDAN SAĞA: 1)Ürün kaldırma Birinin geçindirmekle yükümlü bulunduğu kimselere mahkeme kararıyla bağlanan aylık. 2)Maddi koşulları önemsemeyen, iradeyi temel tayin edici güç olarak kabul eden felsefi düşünce, volontarizm. 3)Planlama ile ilgili bir devlet kuruluşunun kısa adı - Zorba, 4) Yunanistan Dışişleri Bakanının soyadı - Ajan. 5) Üleş, hisse. 6)Tersi iskambilde bir kağıt - 'Değil mi'sorusunun kısa söylenişi. 7)Asgari - Bir bitki. 8)Nane yapraklarından çıkarılan esans - Doğudaki ayrılıkçı gruplardan biri.

YUKARIDAN AŞAĞI: 1)Bir nükleer bomba türü. 2)Bir tahıl - Kimyada Sodyum'un simgesi. 3)Göğüs zarının yangılanması, zatülcenp. 4)İsim - Tersi bir emir. 5)Meksikalıların milli içkisi. 6)Tersi demir levha - yüce, büyük. 7)Tersi bir sayı - Tersi savaş. 8)Karışık renkli - Bir işaret sıfatı. 9)Ankara'nın ünlü oyun havalarından biri. 10) Tersi tüyleri renkli bir ötücü kuş - Tersi ut çalan. 11)Yıkanmak. 12)Tersi eşek yavrusu.

DÜNKÜ BULMACANIN ÇÖZÜMÜ

Moskova, Taraki'yi yıkılmaktan kurtarmak için Hindistan'dan destek arıyor

● Yeni Delhi'deki Sovyet Elçiliği bülteninde Hindistan müslümanlarının lideri İmam Shahi ile Afgan müslümanlarını kötüleyen röportaj yayınlandı

● İmam Shahi, "Röportaj benle ilgili olmayan sözlerle dolu"

DIŞ HABERLER SERVİSİ

Afganistan'da müslüman gerillaların Taraki rejimine karşı başarıyla sürdürdükleri savaş karşısında endişeye kapılan Moskova'nın Taraki'yi kurtarmak için Hindistan'ın desteğini almaya çalıştığı ancak bunda başarı sağlayamadığı bildiriliyor. Hindistan Başbakanı Desai'nin geçen haftaki Moskova ziyareti sırasında, başlıca konunun Afganistan olduğu öğrenildi. Gözlemciler Brejnev'in Desai'yi Taraki'yi fiilen desteklemeye ikna etmeye çalıştığını, ancak Desai'nin yabancı menfaatler uğruna Hindistan'ın ateşe sürülmesine kesinlikle karşı çıktığını belirtiyorlar.

Sovyet Rusya, bu arada, Hindistan müslümanlarının en büyük dini lideri İmam Shahi'nin Afgan müslümanlarını kötüleyen ve Taraki'yi savunan sahte bir demecini yayınladı. İmam Shahi, Sovyet Yeni Delhi Elçiliği bülteninde yayınlanan röportajı yalanladı ve bu sahte konuşma karşısında şoke olduğunu açıkladı.

İmam Shahi, "Ben Afganistan'ın iç işlerine Sovyet müdahalesini, asla desteklemem. Hindistan müslümanları Afganistan'da müslümanlık davası için çarpışan halkı ve örgütleri desteklemektedir" dedi.

Gözlemciler, Sovyetlerin ya tamamen sahte bir röportaj uydurduğunu, ya da İmam'ın sözlerini tamamen tahrif ederek, Hint müslümanlarının Afganistan'daki direnişi desteklemediği izlenimi yaratmak istediğini bildiriyorlar.

Moskova'da yapılan Desai ile Brejnev ve Kosigin arasındaki görüşmelerde, Ruslar'ın fazla bir şey elde edemediği, Desai'nin Taraki'ye halkın desteğini sağlamasını salık verdiğini ve Pakistan'ı mahkum etmekten de kaçındığı öğrenildi. Yayınlanan ortak bildiride, bu konuda sadece şu cümlelere yer veriliyor: "İki ülke Afganistan'a yapılacak her türlü dış müdahaleye karşıdırlar".

Desai-Brejnev görüşmesinde, Brejnev'in Afganlı müslüman gerillaları desteklememesi için Hindistan'ın Pakistan'ı tehdit etmesini istediği ve "Hindistan'ın nüfuzunu kullanarak Taraki'nin iktidarda kalmasını sağlaması"nı istediği bildiriliyor. Gözlemciler Brejnev'in Taraki rejiminin zor durumda olduğunu da böylece ilk defa itiraf ettiğine dikkati çekiyorlar.

Diktatörlüğünü korumaya çalışan Somoza, tanklarıyla, tüfekleriyle ulusal muhafız birliklerini halka karşı saldırtıyor, ancak güçlü direniş karşısında bir başarı elde edemiyor.

Son kozunu oynayan Somoza tüm askerini ateşe sürdü

● Geçici hükümetin temsilcisi tüm demokratik ülkelerin Somoza rejimiyle ilişkilerini kesmesini istedi

● Küba, "ABD Nikaragua'ya müdahale ederse, Latin Amerika'da bir Vietnam yaratabilir"

DIŞ HABERLER SERVİSİ

Nikaragua'da, Somoza'ya bağlı Ulusal Muhafız Birliklerinin 19 Haziran günü karşı saldırıya geçtikleri bildirildi.

Öte yandan, Sandinista gerillalarının başkent Managua'nın büyük bir kesiminde duruma hakim oldukları belirtildi. Ülkenin Güneyinden Kuzeye doğru ilerleyen gerilla kuvvetlerinin yeni ilerlemeler kaydettikleri de verilen haberler arasında.

Managua'da bulunan gözlemciler, Amerikan Devletleri Örgütü'nün Washington'da yapacağı toplantıdan önce, Somoza'nın son bir çırpınışla tüm kuvvetlerini savaşa soktuğunu belirttiler.

Doğu Managua'nın ancak çok küçük bir bölümünü yeniden ele geçirdikleri bildirilen Ulusal Muhafızların, Managua'da Sandinista gerillalarının önemli bir yöneticisini öldürdükleri haber verildi.

Öte yandan, Silahlı Kuvvetlere yakın kaynaklar, nereden geldikleri bilinmeyen 10 uçak ve helikopterin Sandinista gerillalarına karşı saldırıya katılmak için 19 Haziranda Managua havaalanına geldiğini ileri sürdüler.

Bu arada, ülkenin ikinci büyük kenti olan Leon'da Sandinista kuvvetleri ilk devrimci belediye konseyini kurdular. Ulusal Muhafızlar Leon dışında mevzilenerek Sandinista gerillalarının Managua'ya ilerlemelerini önlemeye çalışıyorlar.

Matagalpa kentinde ise, Ulusal Muhafızlar, gerillaların Managua'ya karşı düzenledikleri bir saldırıyı da şimdilik geri püskürtmeyi başardıklarını iddia ettiler.

NİKARAGUA İLE İLİŞKİLERİN KESİLMESİNE ÇAĞRI

Öte yandan, Ulusal geçici hükümetinin gezici büyükelçisi Rahip Miguel Escoto, Amerikan Devletleri Örgütü'nün Nikaragua'daki iç savaşın çözümüne yapacağı en iyi katkının, Somoza rejimi ile diplomatik ilişkileri toptan kesmesi olduğunu söyledi.

Amerikan televizyon istasyonu "Pes"in Amerikan Devletler Örgütü'nün bakanlar toplantısı yayınında konuşan Escoto şunları söyledi: "Tüm demokratik ülkelerin Kosta Rika, Meksika ve Ekvator örneğini izlemeleri gerekir."

SOMOZA SİYASİ ÇÖZÜM PEŞİNDE

Somoza ile Venezüella Dışişleri Bakanı Zambrano arasında Managua'da yapılan bir görüşmede, Somoza'nın ülkedeki duruma demokratik ve ivedi bir çözüm bulunmasını istediği söyledi.

Somoza hükümetinin ilk kez böyle bir istekte bulunduğuna dikkat çeken Zambrano, bu açıklamadan sonra ABD'nin çağrısı üzerine toplanacak Amerikan Devletleri Örgütü Konferansı için Washington'a gitti.

KÜBA'NIN TUTUMU

Öte yandan Küba, Nikaragua Ulusal Geçici Hükümetini desteklediğini dolaylı olarak açıkladı. ABD'ye sert bir şekilde saldıran Küba konuya ilişkin olarak şunları söyledi: "ABD Nikaragua'ya bir müdahalede bulunursa bu müdahale Latin Amerika'da bir Vietnam yaratabilir."

IRKÇI GÜNEY AFRİKA REJİMİNİN İTİRAFI

"Geçen yıl cezaevinde 161 tutuklu öldü"

CAPE TOWN - AJANSLAR

Görevinden alınan Güney Afrika'nın ırkçı polis Bakanı Jimmy Kruger, geçen yıl tutuklanan 161 sanığın cezaevinde çeşitli nedenlerden öldüğünü itiraf etti.

Senato Başkanlığına getirilen Kruger, muhalefet parlementerlerinden Bayan Helen Suzman'ın yazılı sorusuna verdiği cevapla sadece basit suçlular arasında ölenlerin sayısını verdi. Ancak siyasi polis tarafından tutuklandıkları sırada ölenlerden söz etmedi.

Kruger, geçen yıl hayatını kaybeden 161 kişiden bir bölümünün eceliyle öldüğünü, bir başka bölümünün gözaltına alınma sırasında polisçe dövülme sonucu yaşamını yitirdiğini belirtti. İntihar edenlerin dışında bazılarının da cezaevlerinde öteki tutuklular tarafından işkenceyle öldürüldüklerini iddia etti.

YORUM

SALT-2 ve tanrı

Sovyetler Birliği Devlet Başkanı Brejnev'in, Viyana Zirvesi sırasında "SALT-2'yi imzalamazsak Tanrı bizi affetmez" dediği söyleniyor. Bu konuşma Avrupa'da çeşitli fıkralara konu oldu, bunlardan biri de şöyle: Güya, Tanrı diyesiymiş ki "Stratejik Nükleer Silahların menzili bana kadar uzanıyor. Bunları sınırlamazlarsa Carter'le Brejnev'i affetmem. Ama, taktik nükleer silahlar ve diğerleri ancak Avrupa'yı dövebiliyor, bunu da kullarım düşünsün."

Aslında, Sovyetler Birliği son yıllarda dünya kamuoyunu etkilemek için Tanrıdan, peygamberlerden fazlaca söz etmeye başladı. Türkiye ile Yunanistan arasındaki gerginliğin iyice arttığı günlerde, Moskova komşumuza bir papaz bize de bir imam göndermişti. Rusya'daki müslümanların dini lideri olduğu iddia edilen KGB ajanı, Ankara'da İlahiyat Fakültesi'nin mescidini ziyaret etmişti. Fakat, imam efendi ufak bir ayrıntıyı unutmuş, ayağında ayakkabılarıyla paldır küldür binaya dalmıştı. İlahiyat Fakültesi öğrencileri de, bu sahte imamı "yuh" sesleriyle protesto ettiler. Şimdi de, Brejnev'in sahtekarlıkları protesto ediliyor.

Öte yandan, bizim Nasrettin Hocamızın Brejnev'in bugünkü taktiğini bundan tam 500 sene önce sezdiğini de söyleyebiliriz. bir gün Hoca, aralarındaki cevizleri paylaşamadıkları için kavga eden çocuklara raslamış. Çocuklar Hocadan yardım istemişler. Hoca Çocuklara sormuş: "Kul taksimi mi yapayım, Allah taksimi mi?" Çocuklar "kul taksimi yap" deyince, hepsine birer ceviz vermiş. Bazı memnuniyetsizler, "Allah taksimi isteriz" diye tutturmuşlar. Hoca da cevizlerin hepsini bir çocuğa verip, çıkıvermiş işin içinden. Diğerlerinin elleri boş kalmış.

İşte Brejnev, ABD ile ilişkilerinde böyle bir Allah taksimini istiyor. Başkalarına silahsızlanma, kendisine ise yoğun bir silahlanma. Karşı çıkanlar ise, "barış, yumuşama, o da olmazsa Allah, Peygamber" sözleriyle susturulmaya çalışılıyor. Brejnev'in dinden, Tanrıdan söz etmesi ne kadar sahteyse, barış ve yumuşama sözleri de o kadar sahte. Kısaca Sovyetler'in SALT'la ilgili politikası şu: "Rabbena, hep bana!"

SALT-2'NİN DÜNYADAKİ YANKILARI

Schmidt, SALT-2 anlaşmasının dünya barışını pekiştireceğini iddia etti

BONN

Batı Almanya Başkanı Helmut Scmidt SALT-2 Anlaşmasını övdü ve ABD Kongresi tarafından ivedilikle onaylanmasını umduğunu belirtti.

Schmidt, ABD Başkanı Carter ile Sovyetler Birliği lideri Leonid Brejnev'e gönderdiği telgraflarda anlaşmanın dünya barışını pekiştirmek için atılan önemli bir adım olduğunu iddia etti.

Schmidt iki telgrafta da, "Federal Almanya Hükümeti, bu nedenle, anlaşmanın ABD ile Sovyetler Birliği tarafından en kısa sürede onaylanacağını umMaktadır" dedi.

Kuveyt, SALT-2'yi olumlu bulduklarını açıkladı

KUVEYT

Kuveyt, ABD ile Sovyetler Birliği arasında imzalanan SALT - 2 Anlaşmasını iyi karşıladığını açıkladı.

Kuveyt Devlet Başkanı Abdul Aziz Hüseyin gazetecilere verdiği demeçte SALT - 2 Anlaşması ile ilgili olarak şunları öne sürdü: "İki büyük devlet tarafından silahlanma yarışını önlemek amacı ile alınan tüm önlemleri iyi karşılıyoruz, ancak barış ve güveni pekiştirecek anlaşma geniş kapsamlı olmalı, tüm dünyada uygulanmalı ve bütün adaletsizlikleri, baskıları ve sömürüleri ortadan kaldırmaya dayanmalıdır.".

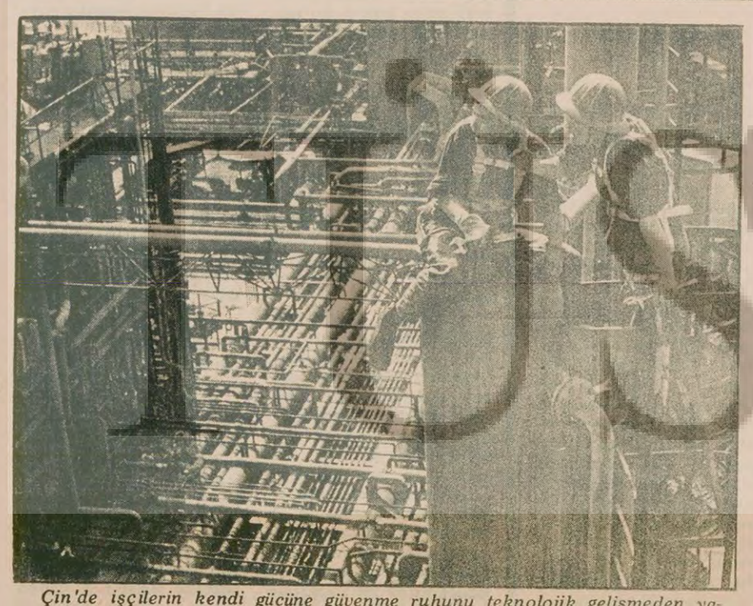

Çin'de işçilerin kendi gücüne güvenme ruhunu teknolojik gelişmeden yararlanma anlayışıyla birleştirmeleri teşvik ediliyor.

Çin'de işçiler emek yarışını sürdürmeye çağrılıyor

DIŞ HABERLER SERVİSİ

Çin Komünist Partisi Merkez Komitesi Siyasi Büro üyesi, Çin İşçi Sendikaları Federasyonu Başkanı Ye Ce Fu savaş kahramanları ve örnek işçilere hitaben yaptığı konuşmada Çin'i geliştirmek için esas olarak kendi gücüne güven ilkesinin geçerli olduğunu, dış yardımın ise ikinci planda düşünülmesi gerektiğini belirtti. Ye Ce Fu konuşmasını şöyle sürdürdü:

"Yeni fabrikalar inşa etmeli ve dışardan yeni teknoloji ve donatım almalıyız. Fakat daha da önemlisi mevcut işletmeleri yararlı hale getirmeli ve geliştirmeli, teknik deneyler yaparak bunların üretim potansiyelini ortaya çıkarmalı, sosyalizmi inşa etmeliyiz.

"Modernleşmeyi gerçekleştirirken Çin'in şimdiki durumunu gözönünde bulundurmalıyız. 900 milyon nüfusumuz var. Ekonomimiz geri, ülkemiz yoksul, sermayemiz az ve hayat düzeyimiz de düşüktür. Temel durum budur. Üretimi artırma ve tutumluluk kampanyamız sosyalist inşamız için önemli bir adım olacaktır."

Ye Ce Fu konuşmasının sonunda, işçilerle memurları CKP Merkez Komitesi'nin milli ekonomiyi geliştirme konusundaki eğitim, politika ve önlemlerini ciddi bir şekilde kavramaya ve emek yarışını sürdürmeye çağırdı.

Irak ve Suriye'nin tek bir devlet'le birleşme kararı açıklandı

● Siyasi Komutanlık, Irak'la Suriye birleşene kadar 3 ayda bir toplanacak

BAĞDAT

Irak Enformasyon Bakanı, Irak ve Suriye'nin tek bir devlet ve merkezi hükümet halinde birleşme konusunda görüş birliği halinde olduklarını açıkladı. Kurulacak devletin tek bir cumhurbaşkanı, tek ordusu ve hükümeti olacağını ileri sürdü.

İki ülke Devlet Başkanları arasında yapılan görüşmede alınan karar gereğince, ülkede ayrı ayrı faaliyet gösteren Baas Partileri tek bir parti halinde birleştirilecek. Bunun için bir komite kurulacak. Daha sonra ortak Anayasa hazırlanacak ve siyasal komutanlık göreve başlayacak. Siyasal komutanlık özellikle yeni devletin dış politikasını belirliyecek ve ekonomik kararlar alacak. Siyasal komutanlık 6 Iraklı ve 6 Suriyeliden oluşacak.

İki ülkenin birleştirilmesi kararı gerçekleştirilene kadar siyasal komutanlık her üç ayda bir toplanacak.

KAYIP—İstanbul Tıp Fakültesinden aldığım öğrenci karnemi kaybettim. Geçersizdir.

Müjdat AKİŞEN

Bu yaz 500 bin mülteci Vietnam'ı terkediyor

HONK KONG (AA)

Yaz aylarında, 500 binden fazla Vietnamlı mültecinin ülkelerini terkederek başka ülkelere göç edeceği bildirildi.

Vietnamlı mülteciler sorununun giderek daha büyük boyutlar kazanması üzerine, bu konuda BM Genel Sekreteri Kurt Waldheim'ın gözetiminde bir Uluslararası Konferans toplanarak soruna çözüm aranması fikri somutlaşmaya başladı. Vietnam tarafından böyle bir konferansın yararsız olacağı görüşü savunulmuşsa da, konferansın temmuz başında Cenevre'de toplanması beklenmekte.

Öte yandan Sovyetler Birliği'nin resmi haber ajansı TASS, bir haber yayınlayarak, Vietnamlı mülteciler sorununun yaratılmasına Çin'in sebep olduğunu iddia etti.

halkların dünyası

Bir diktatör nasıl devrilir?

Bir diktatör nasıl devrilir? Önce zulüm ve baskıyı dayanılmaz derecede şiddetlendirir. Ardından kamuoyunun tümünü karşısına alır. Artık sadece devrimciler değil, işçiler, köylüler geniş halk kesimleri de diktatörlüğe karşıdır. Yavaş yavaş ara kesimler de onları destekler. Bir an gelir, yürüyüşçülerin arasında iş adamları da görülür. Tüccarlar grev yaparlar. Bir diktatörün son sahneleri şöyledir: Dükkanlar kapanır, askerler yağmaya ve hedef ayırmaksızın sivil halka saldırmaya başlarlar. Diktatör kendi ülkesini, kendi insanlarını bombalar. Üzerlerine tanklarla yürür. Kapanış sahnesinde ise, ya yabancı bir ülkeye tatile (!) gider, ya da bir askeri sığınağa saklanır.

Son yıllarda dünyada birbirine benzer olaylar yaşandı. Örneğin İran olaylarını izleyenler, altı ay sonra benzer olaylar Nikaragua'da baş gösterince, "biz bu filmin sonunu biliyoruz" dediler. Zaten filmin sonunu kestirme olanağına en çok sahip bulunan Amerika, aşağı yukarı bir yıldır Somoza'dan desteğini çekmeye de başlamıştı. Bütün bunlar, olayların biraz dış görünüşü, biraz da iç cephesi.

Nikaragua'da ayaklanma 1965 yılında olsa ne olurdu? Bir kere CİA'nın kontrolündeki polis teşkilatı, Somoza'nın yerine başka bir şef seçer, bir gün sabaha karşı radyodan yeni Cumhurbaşkanı'nın nutukları dinlenirdi. Tıpkı, Vietnam, Tayland ve birçok Latin Amerika ülkesinde olduğu gibi. O da olmazsa, Nikaragua'yla ABD arasındaki dolaylı müdahale anlaşmasına dayanılarak ülkeye paraşütçüler iner, ya da deniz piyadeleri çıkardı. Son çare ise, ülke üzerine uçan kaleleri göndererek bomba yağdırmaktı. Üçüncü dünyanın şeker kamışı ve muz cumhuriyetlerinin kaderi buydu.

Ama, kaderlerini kendi ellerine alan Üçüncü Dünya halkları ABD emperyalizmine öylesine darbeler indirdi ki, son 10 yılda dünyanın çehresi değişti. Diktatör Somoza diyor ki: "Ben komünizmin ülkede yayılmaması için yıllarca uğraştım, şimdi Amerika nankörlük yapıyor." Aynı yakınmaları Şah'tan da dinledik, Tayvan'daki Çan kliğinden de... Acaba, Somoza, Şah ve diğerlerinin Amerika'da lobileri olmadığı için mi böyle ihanete uğradılar. Yoksa nankörlük büyük emperyalist devletlerin karakterinde mi vardır?

Aslında, ABD'nin debdebesi artık gazete başlıklarından tarih kitaplarına kaymaktadır. Ekonomik ve siyasi bunalım içindeki ABD, arka bahçesi sayılan Latin Amerika'daki olayları bile seyretmek zorunda kalmaktadır. Her yıkılan diktatörlük, ABD'ye büyük darbe indirdiği gibi, onun psikolojik etkisini de sarsmaktadır. Bugün, Nikaragua'da olanların etkileri yarın Brezilya'da, Şili'de görülecektir. Bunun adı itibar bunalımıdır.

Küba, ABD'nin Nikaragua'ya müdahalesi halinde yeni bir Vietnam'ın doğacağını iddia ediyor. Bizce bu, bir gerçeğin değil bir niyetin ifadesidir. ABD'nin böyle bir müdahaleye gücünün yetmeyeceğini bir yana bırakalım. Yine de böyle bir olay olsaydı, bu Sovyetler'in ve Küba'nın ne kadar işine yarardı. Sosyal-emperyalistler bölgede etkinliklerini artırmak için iyi bir fırsat ele geçirmiş olurlardı. Ama Amerika, böyle bir maceraya kalkışmak yerine, hiç değilse ülkedeki bütün çıkarlarını kaybetmemek için Somoza'ya "nankörlük" ediyor.

Bugün ihtirası gücünden bir karış daha yukarda olan ülke, Sovyetler Birliği'dir. Yeni Vietnam'lar da ancak işgal edilen Kamboçya ile Afganistan, Eritre ve Güney Yemen gibi ülkelerdir. Bugün emperyalizme karşı mücadelenin ön cephesi buralardır. Salazarlar, Frankolar, Şehinşahlar, Somozalar gitgide müzelerin vitrinlerini süslerken, sahneye Tarakiler, Mengistular, Heng Samrinler çıkıyor. Amerika'daki diktatör fabrikaları iflasa giderken, Sovyetler'deki fabrikalar gittikçe daha hızlı çalışıyor. Rusya, yeni bir dünya savaşı peşinde koştuğu için cop, zincir ve kırbaç imalatını iyice artırmıştır. Ama bu yüzden kendisine ve mamullerine karşı tepki de o derece artmaktadır. Somozaların sonunu gördükçe, onların da sonunu görmüş kadar oluyoruz.

İran hükümetinde değişiklik yapıldı

TAHRAN (AA)

İran Başbakanı Mehdi Bazergan, geçici İran Hükümetinde dün değişiklik yaptı. İran haber ajansı "Pars" verdiği haberde, Başbakan Bazergan'ın, istifa eden Adalet Bakanı Abdullah Mubaşiri yerine İçişleri Bakanı olan Ahmed Sadr Hacı Seyid Cevadi'yi getirdiğini belirtti.

İçişleri Bakanlığına da Başbakan yardımcısı Hasim Sabagian atandı.

İRANLI DÖRT LİDER YENİ ANAYASAYLA İLGİLİ TOPLANTI YAPTI

İran'ın dört dini lideri olan Ayetullah Homeyni, Ayetullah Şeriatmadari, Ayetullah Seyit Muhammed Rıza Golpeyagani ve Ayetullah Seyit Sehabettin anlaşmazlıkları gidermek amacıyla bir zirve toplantısı düzenlediler.

Ayetullah Şeriatmadari, Anayasayla ilgili yapılacak halk oylamasından önce Anayasa taslağının en son olarak Uzmanlar Meclisinin elinden bir kez daha geçmesi gerektiği görüşünü savundu.

Şeriatmadari resmi haberler ajansı Pars'a verdiği demeçte Ayetullah Homeyni ile aralarında anlaşmazlık bulunduğu yolundaki haberleri yalanladı. Yalnızca devrim sonrası İran'da fikir ve söz özgürlüğü bulunması gerektiğini söyledi.

ESKİ BİR VALİ İDAM EDİLDİ

Öte yandan Şah yönetimi sırasında gösterileri kanla bastırmaktan suçlu bulunan Burjard kenti eski valisi kurşuna dizilerek idam edildi.

Genel Dağıtım TURDA Hamam sok. No: 4 Cağaloğlu İstanbul

MAO ZEDUNG SEÇME ESERLER

AYDINLIK YAYINLARI

90 TL

Baştürk: "Hodri meydan" dedi

ÇATLAK BÜYÜDÜ

Türkler: Olağanüstü Genel Kuruldan medet umuyor.

Temsilciler Meclisi toplantılarının ardından...

DİSK'TE TARAFLAR KESİN HESAPLAŞMAYA HAZIRLANIYOR

- Temsilciler Meclisi toplantıları, DİSK'in TKP'li kanada karşı girişeceği yeni saldırının ilanı oldu
- Yakında yeni tasfiyeler bekleniyor
- Baştürk, revizyonist ara akımları birleştirerek TKP'ye karşı yeni bir parti kurmaya hazırlanıyor

İŞÇİ SERVİSİ

DİSK'in 15-16 Haziran tarihlerinde 12 bölgede birden düzenlediği Temsilciler Meclisi toplantılarının ardından, DİSK yönetimi ile TKP'lilerin yönetimindeki sendikalar arasındaki mücadelenin daha da kızıştığı gözlenirken, DİSK yönetiminin yeni ihraçlara girişmek üzere olduğu bildiriliyor. Bu arada, daha önce DİSK'ten bir yıl süreyle ihraç edilen Maden-İş, BANK-SEN, BAY-SEN sendikaları hakkındaki kararın 1 Mayıs'taki tutumları dolayısıyla kesin ihraca çevrileceği de gelen haberler arasında. DİSK'in son Ören toplantısında aldığı bu yeni ihraç kararları üzerine Türkler kanadının da telaşa kapıldığı ve bir yandan "DİSK yönetiminin meşruluğunu tamamen yitirdiğini" öne sürerek yeni bir kongre yapılmasını isterken, bir yandan da saldırılarını yoğunlaştırdığı görülüyor.

ÖREN TOPLANTISI VE HESAPLAŞMA HAZIRLIĞI

TKP ile Baştürk yönetimi arasındaki çelişmelerin 1 Mayıs sırasında had safhaya ulaştığı ve 1 Mayıs ertesinde kesin bir hesaplaşma yaşanacağı uzun süredir bilinmekteydi.

Nitekim, Baştürk ve arkadaşlarının cezaevinden tahliye edilmesinden sonra bu konudaki hazırlıkların başladığı görüldü. Taraflar, sürekli olarak birbirleri aleyhine açıklamalar yapıyor, güç gösterilerine girişiyorlardı.

Bu arada DİSK yönetiminin, 15-16 Haziran tarihinden çok kısa bir süre önce Ören'de yaptığı toplantıda, yakında girişilecek olan hesaplaşma ile ilgili bir dizi kararlar aldığı kısa bir süre içinde, TKP ile bir hesaplaşmaya girme ve TKP'yi DİSK'ten temizleme meselesinin bu toplantıda gündeme getirildiği öğrenildi.

PARTİ KURMA MESELESİ

Öte yandan, DİSK'in Ören toplantısında tartışılan en önemli konulardan birinin de yeni bir siyasi parti kurma meselesi olduğu belirtiliyor. DİSK'in 1 Mayıs sonrasında CHP ile arasındaki bütün köprüleri atmasından sonra iyice gündeme gelen bu konu Ören toplantısını takip eden günlerde çeşitli DİSK ajanslarında da dile getirildi. DİSK'in 16 Haziran tarihli ajansı "Gün örgütlenme ve örgütlü siyasal mücadele verme günüdür" cümlesi ile son bulurken, bir gün sonra yayınlanan 15. Bölge Temsilciler Meclisi toplantı kararlarını açıklayan DİSK ajansı ise "Bugün mücadeleyi sadece ekonomik mücadele araçları ile götürmenin olanaksızlığını" belirterek, "ekonomik-politik ve ideolojik mücadelenin bir bütünlük içinde verilmesi gerektiğini" vurguluyordu. Yeni bir siyasi parti kurma anlamına gelen bu kararın önümüzdeki günlerde DİSK üst kademeleri arasında da tartışmalara yol açması bekleniyor. Ancak, "TKP'ye karşı çeşitli revizyonist ara akımları birleştirerek bir alternatif oluşturmak ve böylece varlığını sürdürmek" amacını taşıyan bu parti girişiminin ne derece başarılı olacağı ve "hayata geçirilip geçirilemeyeceği"de şu anda bir tartışma konusu.

TEMSİLCİLER MECLİSİ TOPLANTILARININ AMACI

DİSK'in Ören Toplantısının hemen ertesinde 12 ilde birden düzenlediği Temsilciler Meclisi toplantılarının amacı Ören'de alınan bu kararlar ışığında örgüte yayılmak durumu yoklamak, güçleri hesabetmek, tabanın TKP'ye olan tepkisini ölçmek ve düşünülen yeni tasfiyelerin ortamını yoklamaktı. Bu toplantılar aynı zamanda DİSK'in girişeceği yeni ihraçlar konusunda Yürütme Kurulu üyelerinin ağzından açıklamaların yapılması için de bir fırsat olarak kullanıldı. Örneğin, Fehmi Işıklar, Diyarbakır'da yaptığı konuşmada Aster-İş'i ihraç etme konusunda kararlı olduklarını açıklarken, Tuncer Kocamanoğlu Mersin konuşmasında Petkim-İş'e çatıyordu. Öte yandan aynı günlerde Sosyal-İş ve Keramik-İş Sendikaları İzmir Şube Başkanları da "DİSK'ten geçici olarak ihraç edilen sendikaların ihraçlarının kesinleştirileceği yolundaki "haberler üzerine ortak bir açıklama yaparak, buna karşı olduklarını belirtiyorlardı.

15. BÖLGE TEMSİLCİLER MECLİSİ TOPLANTISI KARARLARI

İstanbul'da yapılan ve Baştürk'ün de katıldığı 15. Bölge Temsilciler Meclisi toplantısı, DİSK'in önümüzdeki dönemde izleyeceği politikayı ve giriştiği hazırlıkları ortaya koyması bakımından özel bir önem taşımaktaydı.

Bu toplantıdan sonra açıklanan kararlarda DİSK'in önümüzdeki dönemde genel bir örgütlenme kampanyası açacağı belirtilmekteydi. Bu kampanyanın, bir süredir örgütlenmede görülen durgunluğun ve gerilemenin örgüt içinde yol açtığı moral bozukluğunu gidermek, bu alanda bazı başarılar sağlayarak canlanma yaratmak amacını taşıdığı görülmekteydi. Alınan diğer bir karar ise, eğitimin merkezileştirilmesi ve demokratik platform çalışmalarının yeniden canlandırılması kararıydı. DİSK yönetimindeki karma revizyonistlerin bu kararla eğitim çalışmalarını merkezileştirerek, örgüt içindeki TKP etkinliğini kırma ve belli bir kadrolaşmaya gitmek niyetinde oldukları, demokratik platformun ise kurulması düşünülen siyasi partinin üzerinde inşa edileceği bir temel olarak ele alındığı anlaşılmaktaydı.

15. Bölge Temsilciler Meclisinde alınan diğer kararlar ise, "Tek Tip Tüzüğün hayata geçirilmesi" ve "ilerleme siyasetinin mahkum edilmesi" oldu.

DİĞER TARAF NE YAPIYOR

DİSK Yürütme Kurulu, gerek Ören toplantısında, gerekse daha sonra yaptığı Temsilciler Meclisi toplantılarında TKP'yle kapışma hazırlıklarını yoğunlaştırırken, DİSK içindeki Türkler kanadının da boş durmadığı ve çeşitli güç denemelerine giriştiği görüldü. İstanbul'da yapılan toplantıya 60 kadar İGD'linin zorla girmeye çalışması, Bursa toplantısının 200 kişi ile basılması ve aynı tarihlerde İskenderun'da bir miting düzenlenmesi, karşı tarafın telaş içinde giriştiği güç denemeleri olarak değerlendirildi. Ancak, Maden-İş'in İskenderun'da giriştiği gövde gösterisinin fiyaskoyla sonuçlanması, bu kanadın, hesaplaşma öncesinde kaybettiği bir puan oldu.

Bu arada, ortak bir açıklama yapan Maden-İş Başkanı Kemal Türkler, BANK-SEN Genel Başkanı Metin Denizmen ve BAY-SEN Genel Başkanı Cevat Özhasırcı, "DİSK yönetiminin meşruluğunu yitirdiğini, DİSK yönetiminin DİSK'i parçalayıp yoketmeyi amaçladığını, son olarak da Aster-İş, Devrimci Toprak-İş ve OLEYİS Sendikalarına karşı bölücü girişimlerde bulunduğunu" öne sürerek olağanüstü genel kurulun tek çözüm olduğu görüşünü savundular.

DİSK'in tepesinde cereyan eden bu hesaplaşmanın önümüzdeki günlerde daha da kızışması, ciddi boyutlar kazanması ve örgütü bir parçalanmanın eşiğine kadar getirmesi bekleniyor.

Seydişehir'de çatışan 2 ZORBA

Bir yetki mücadelesinin içyüzü ve huzur isteyen işçiler

6

Hazırlayan: YUSUF•ÇELİK

SEYDİŞEHİR'DE HUZUR 2 ZORBAYA KARŞI MÜCADELEYLE SAĞLANACAK

Seydişehir'de yalnız işçiler değil huzur isteyen.

AP'lisiyle, MSP'lisiyle, CHP'lisiyle bütün Seydişehir halkı bu çatışmaların bir an önce son bulmasını istiyorlar.

Bu arada CHP, AP ve MSP yöneticileri de bu konudaki görüşlerini gazetemize anlattılar. Bugün Seydişehir halkının ve parti yöneticilerinin görüşlerine yer vereceğiz.

Seydişehir halkı diyor ki

- "Halk arasında çatışma yoktur. Çatışma Maden-İş ve Türk Metal arasında olmaktadır."
- "Seydişehir halkı birleşmek istiyor, huzur istiyor."
- "İşçiler Türk Metal ve Maden-İş'ten nefret ediyor"

MEHMET KOÇAK (AP'Lİ MANİFATURACI)

"Olaylar Türk Metal ve Maden-İş'in rekabetinden meydana geliyor. Benim de zararım oldu. Bu tür olayları tasvip etmiyorum. Bir an evvel bu tür olayların önlenmesini istiyorum."

ESAT ÖZKOL (CHP'Lİ TUHAFİYECİ)

"Son olaylar önceden tertiplenmişti. Halkımızın uyanıklığı bu katliamı önledi. Emniyetin pasif tutumu olmasaydı bu kadarı da meydana gelmezdi. Biz esnaflar olarak bu olayları nefretle karşılıyoruz."

MUSTAFA DUMLUPINAR (MSP İLÇE BAŞKAN YARDIMCISI)

"Olaylarda her iki sendikanın da kışkırtması var. Biz MSP olarak bu tür olayları nefretle karşılıyoruz ve bunların dışındayız. Zorbalık Müslümanlıkta milliyetçilikte yoktur.

Bu sendikal rekabetten bıktık ve bu böyle sürüp giderse Seydişehir e huzur gelmez."

MTTB SEYDİŞEHİR ŞUBE BAŞKANI MEHMET DUMLUPINAR

"Seydişehir olayları bir vahşetti. Maden-İş istedi, Türk Metal'de yapıp bu fırsatı onların eline verdi. Seydişehir'de halk arasında çatışma yoktur. Çatışma Maden-İş ve Türk Metal arasında olmaktadır. Biz İslami gençlik olarak bu bölücülere her zaman karşı olduk. Bundan sonra da karşı olacağız."

APTULLAH KORKMAZ (CHP SEYDİŞEHİR İLÇE GENÇLİK KOLLARI BAŞKANI)

"Esas olayları Türk Metal çıkarmaktadır. Bu olaylar. önceden planlamışlardı. Bilhassa ÜGD'nin fiilen Konya'ya taşınması söylentileri başladıktan sonra burada da olaylar hızlandı."

AP İLÇE BAŞKANI HAYRİ CEVİZCİ

"Olayları, sendika militanları çıkarmaktadır. Biz AP olarak bu olayları, kaba kuvveti ve bu tür eylemleri tasvip etmiyoruz. Bu anarşik olaylarla bir yere varıldığı daha dünyada görülmemiştir. Seydişehir halkı birleşmek istiyor, huzur istiyor. Bu anarşi yuvaları ellerini işçinin, halkın üzerinden çekmelidir."

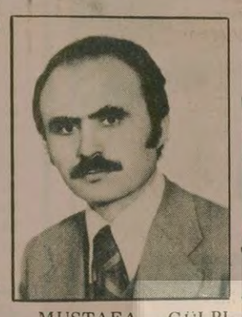

MUSTAFA GÜLPINAR (CHP'Lİ KANARYA KİTABEVİ SAHİBİ):

"Türk Metal'in tertipleriyle mücadele ettim. Saldırıda 100 bin lira zararım var. Biz esnaflar olarak bu sendikal rekabetten bıktık. Can güvenliği istiyoruz. Burada kargaşalığı çıkaranların çoğu dışarıdan getiriliyor.

NİZAMETTİN BABÜR (FABRİKADA İŞÇİ-TÜRK METAL ÜYESİ)

"Ben şimdilik Türk Metal üyesiyim ama aslında Türk Metal'i sevmiyorum. Türk Metal kargaşalık ve bölücülük yapıyor. Maden-İş bunlardan da beter. Olayları iki sendikanın militanları çıkarıyor."

MHP'NİN VE "TKP'NİN KARANLIK EMELLERİ BOŞA ÇIKACAK

İşçiler huzur istiyor. Halk huzur istiyor. Partiler ve kuruluşlar da bu çatışmanın ve zorbalığın son bulmasından yana. Seydişehir'liler Türk Metal'in ve Maden-İş'in zorbalığına son verecek olanın 8 bin işçinin birliği olduğunu görüyorlar. İşte, bugün Seydişehir'de başta gelen istek ve ihtiyac budur.

Bu nedenle Seydişehir işçisinin ve halkının huzur isteği ergeç galip gelecektir. Yeni bir sendikal alternatif çevresinde, tabandaki binlerce işçinin birliği, MHP'nin ve TKP'nin karanlık emellerini boşa çıkaracaktır.

BİTTİ

MEVLUT KOÇAK (BELEDİYE ŞOFÖRÜ)

"Bu şehirde Türk Metal yetkiyi alınca huzur denilen şey kalmadı. Hele Maden-İş'te gelip burada kışkırtma yapınca olaylar daha da arttı. Seydişehir işçisi ve halkı anarşi çıkaranları yalnız bırakacak.

Bunların oyununa kimse gelmeyecek. Çünkü ben senelerden beri bu ilçede oturuyorum ve şimdi otobüsle işçileri taşıyorum. İşçiler otobüsteki konuşmalarında bile Türk Metal ve Maden-İş'ten nefret ediyor. Bunları istemiyor.

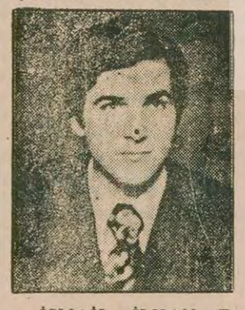

İSMAİL İLHAN EDİZ (CHP İLÇE BAŞKANI)

"Bu olaylar sendikal rekabetle sınırlı değil. Olaylar eskiden de devam ediyordu. Faşistler tüm solu hedef almışlardı. İlçe binamız tahrip edildi. Muayenehaneme girip tahrip ettiler. Birçok evrak, radyo, telefon, röntgen makinası gibi aletleri kırdılar.

İlk seçildiğimde partiler arasında diyalog için çalıştım. Bir türlü olmadı. Halkın kışkırtıcılara alet olmamasını istiyoruz."

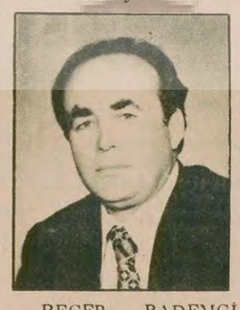

RECEP BADEMCİ (MADEN FEDERASYONUNA BAĞLI SEYDİŞEHİR MADEN İŞÇİLERİ SENDİKASI BAŞKANI):

"Bu tür olaylar bazı çıkarcı çevreler tarafından kışkırtılıyor. Bazı sendikalar karşısındakini yıpratmak için her türlü kötü yolları kullanıyorlar. Buradaki olaylarda Türk Metal'inde Maden-İş'in de hatası var.

Bizim sendikamızın hiç bir üyesi ne olaylara karışmış ne de bunlar arasındaki kavgada yerini almıştır. Ve bu tür olayların da aleti olmayacaktır."

THKP-C Eylem Birlikçilerinin yaraladığı üç çocuk annesi kadın öldü

Apocular Batman'da bir TİKP taraftarını vurdu

- Bursa'da bir genç öldürüldü

HABER MERKEZİ

Batman'da önceki gün saat 14.00 sularında Türkiye İşçi Köylü Partisi taraftarı Haluk Mihallioğlu çarşıda gezerken yüzleri maskeli bir grup Apocu tarafından yaylım ateşine tutuldu. Saldırı sonucu 8 yerinden kurşun alan Mihallioğlu, koma halinde Diyarbakır Tıp Fakültesi hastanesine kaldırıldı.

İlçede Apocu olarak bilinen Masum Korkmaz, Osman ve Veysi adlarındaki kişiler daha önce de Haluk Mihallioğlu'nu gazetimizi okuyor diye tehdit etmişlerdi.

TİKP Diyarbakır il örgütü olayla ilgili olarak basına yaptığı açıklamada şunları söyledi:

"Partimiz taraftarlarından Haluk Mihallioğlu kendilerine Apocu UKO'cu ve "Kürdistan Devrimcileri" diyen cinayet şebekesi tarafından 8 yerinden kurşunlanarak komaya sokulmuştur. Bunların saldırı ve cinayetleri saymakla bitmez. Bu serseri çetesi hangi kuvvete dayanmaktadır ki güpe gündüz çarşının ortasında ve hem de sıkıyönetimin uygulandığı bir bölgede onlarca mermi boşalttıktan sonra ellerini kollarını sallayarak rahatça olay yerinden uzaklaşmaktadırlar. Bunlar Kontrgerillanın vurkaç timleridir ve devlet içindeki Kontrgerilladan güç almaktadırlar!"

Bildiride daha sonra şöyle deniliyor:

"Diyarbakır Urfa ve Siverek'te olduğu gibi Batman'da da arkadaşımız Haluk Mihallioğlu ölümle tehdit edilerek eğer 'Aydınlık gazetesi, bizimle ilgili yayın yaparsa hepinizi ortadan kaldıracağız' şeklinde kendisine gözdağı verilmek istendi.

Bu tehdidin üzerinden bir hafta geçmeden arkadaşımızı arkadan kurşunladılar. Bu tehditlerin başını çeken Batman'da Masum Korkmaz, Osman ve Veysi adındaki Apocular dünkü saldırının da başındaydılar. Hiç bir tehdit ve saldırı bizi gerçekleri açıklamaktan alıkoyamaz. Hiç bir karanlık cinayet gizli kalmayacaktır."

BİR GENÇ ÖLDÜRÜLDÜ

Bursa AP İl Başkanlığı önünde dün saat 17.30 sıralarında Ramazan Yıldırım adlı genç 10 kişilik bir grubun saldırısına uğradı. Saldırganlardan biri tarafından bıçakla ağır yaralanan Yıldırım olay yerinden kaçmak istedi. Ancak çok kan kaybetmesi sonucu bir müddet sonra caddede öldü.

Ramazan Yıldırım'ın Tekel Başmüdürlüğünde memur olarak çalıştığı öğrenildi.

TRABZON CEZAEVİNDEKİ İSYAN SONA ERDİ

Trabzon Kapalı Cezaevinde önceki gün başlayan isyan dün saat 19.00 da sona erdi.

İsyan eden tutuklu ve hükümlüler basın mensupları ile görüştükten ve isteklerini ilettikten sonra rehineleri serbest bıraktılar. 28 saat süren isyan sonunda tutuklu ve hükümlüler ellerindeki 1 tabanca ve 5 cezaevi imalatı bıçağıda jandarma komutan vekiline teslim etti.

THKP-C EYLEM BİRLİKÇİLERİNİN YARALADIĞI KADIN ÖLDÜ

İzmir'in Karşıyaka semti Nergis Mahallesinde geçtiğimiz hafta içerisinde Ali Bülent Sarıtaç'ın da bulunduğu THKP-C Eylem Birliği adlı örgütün üç üyesiyle polis arasında süren ikibuçuk saatlik çatışma sırasında ağır yaralanan Emine Savlu dün öldü.

İZMİR'DE İKİ İGD ŞUBESİ KAPATILDI

İlerici Gençlik Derneği'nin Karabağlar ve Konak şubelerinde yapılan aramalarda silah ve kesici aletler bulundu. Bunun üzerine İzmir Valiliği İGD'nin bu iki şubesini 3'er ay kapatma kararı aldı.

İSTANBUL'DA BİR KİŞİ ÖLDÜRÜLDÜ

Şişli Sanayi Mahallesinde Cemil Sarıtaş isimli silahlı iki kişinin saldırısına uğrayarak öldürüldü. Olay saat 19.15 sıralarında sanayi başbuğ sokakta yürümekte olan Cemil sarıtaş'a yaklaşan iki kişinin silahlarını çekerek ateş etmeleri üzerine meydana geldi.

TSİP Başkanı Kaçmaz'a 1 ay hapis cezası verildi

İSTANBUL (ÖZEL)

1 Mayıs'la ilgili olarak 29 Nisan 1979 günü yaptığı bir açıklamada 'halkı suç işlemeye tahrik ettiği iddiası ile yargılanan TSİP Başkanı Ahmet Kaçmaz 1 ay hapis cezasına çarptırıldı. Mahkeme sanığın cezasını tecil etti.

Dün İstanbul Sıkıyönetim Askeri Mahkemesinde yapılan duruşmada Ahmet Kaçmaz ve avukatları savunmalarını yaptılar. Sıkıyönetim Mahkemesi sanığın 'halkı suç işlemeye tahrik ettiği' suçunu sabit görerek TCK'nın 311 - 2 maddesine göre 15 gün hapis cazası verdi. Suçun basın yoluyla işlenmesini gözönünde tutan Mahkeme sanığın cezasını bir kat artırarak 1 ay hapis cezası verdi. Mahkeme sanığın sabıkasız olmasını ve bir daha suç işlemeyeceğine dair kanaat getirerek hapis cezasını teciletti.

'ACİLCİ' OLDUĞU ÖNE SÜRÜLEN 23 SANIĞIN DURUŞMASI

İstanbul Sıkıyönetim Askeri Mahkemesinde THKP - C Acilciler grubuna üye oldukları öne sürülen ve tutuklu bulunan Engin Erkiner, Ali Sönmez, İbrahim Yalçın, Muharrem Kaya, Mihraç Ural, Nebin Rahuma ile 17 tutuksuz sanığın duruşması dün yapıldı.

Sanıkların yasa dışı örgüt üyesi oldukları ve çeşitli tarihlerde Sabancı Holding binasını bombaladıkları, İş Bankası Merter Şubesini soydukları, İntercontinental otelini kurşunladıkları ve Akbank Harbiye Şubesini soydukları idda ediliyor. Davada 6 sanık hakkında idam, diğerleri hakkında da en az 5 yıl hapis cezası isteniyor.

Dün yapılan duruşmada tutuklu sanıklar, örgütün emri ile gerçekleştirdikleri eylemleri açıkladıklarını belirterek Merter İş Bankası soygununa katılmadıklarını söylediler. Sanıklardan Nebil Rahuma'nın tutuklu bulunduğu Niğde cezaevinden daha önce kaçtığı bildirildi. Duruşma tanıkların dinlenmesi için ertelendi.

Ordu'nun Bucak, Yenimahalle ve Subaşı mahallelerinde komandolar terör estiriyor

"Bir serseri kurşuna hedef olma korkusu içinde yaşamaktayız"

- Valiliğe ve emniyete şikayette bulunan halk hiç bir sonuç alamadı

ORDU (ÖZEL)

Ordu'nun Bucak, Yenimahalle ve Subaşı mahalleleri halkı üzerinde terör estiren komandolar, halkta rahat huzur bırakmadılar. En son olarak on gün önce bazı evlerin birbiri peşisıra kurşunlanmasından sonra mahalle sakinleri 91 imzalı bir dilekçeyle Valiliğe başvurdular.

Her üç mahallenin de muhtarları halkın bu mücadelesini destekliyor ve her türlü saldırganlığın karşısında olduklarını söylüyorlar.

Evler kurşunlanıyor

Ordu'nun Subaşı mahallesinin 5. ve 6. sokaklarında geçtiğimiz 9 Haziran gecesi üç ev kurşunlandı. Gece saat 04.00 ten sonra meydana gelen olaylarda can kaybı olmadı.

5.sokakta oturan Nazif Korkmaz'ın evine 11 adet mermi atıldı. Kurşunlanan evde kiracı olarak kalmakta olan Mehmet Kılınç'ın ifadesine göre olayı "sağ terörist eylemciler gözdağı vermek için yapmışlardır"

Yine aynı sokakta kiracı olarak oturan ve ordu Devlet Hastanesinde hastabakıcı olarak çalışan Necmiye Şensoy'un penceresine de kurşunlar isabet etti. Necmiye Şensoy kendisinin o gece hastanede olduğunu, olayı sabah geldiğinde öğrendiğini ve saldırganların hedef seçmeden kendilerinden olmayan herkese, kim olursa olsun saldırdıklarını söyledi.

Yine aynı mahallede 6.sokakta oturmakta olan Hamdi Yoldaş'ın evinin penceresinden içeriye ateş edildi. Hamdi Yoldaş olayın siyasi olduğunu, saldırganların sık sık böyle olaylar yarattıklarını ve bu olayların giderek büyüyebileceğini söyledi.

Mahalle halkı imza topladı

Olay üzerine mahalle halkı bir imza kampanyası açtı. Toplanan imzalar, olayların cereyan ettiği üç mahallenin muhtarları tarafından valiliğe verildi. İmza kampanyası açan mahalle sakinleri şöyle söylemektedirler:

"Bizler aşağıda imzaları bulunan Subaşı, Yenimahalle ve Bucak Mahallesi sakinleri olarak aşağıdaki hususların halli ve gerekenin yapılması hakkında alınacak etkin tedbirlerle asayişin sağlanacağı inancı ile sizlere başvurmak mecburiyetinde kaldık şöyle ki:

"Üç mahallenin kesiştiği dört yol kavşağı olan hastane sapağında yabancı gençler geceli gündüzlü gruplar halinde dolaşmakta ve hastane yanı ve Sivas Caddesi üzerinde topluluklar meydana getirmektedirler. Olaylar buralardan gelişmektedir. Evlerimizden pazara ve pazardan evlerimize gidebilmek için bu topluluğun yanından geçmek mecburiyetinde kalıyoruz.

"Kadın kız veya erkek çocuklarımıza lisanen, fiilen saldırılarak tecavüz edilmektedir. Bu kişiler çoğunlukla silah atmaktadırlar. Tüm mahalle halkı olarak tedirgin olup bir serseri kurşuna hedef olma korkusu içinde can güvenliğinden yoksun olarak yaşamaktayız. Örneğin devlet hastanesi civarındaki sokakları bekleyerek mahalle sakini gençleri olaylara itmeye çalışmaktadırlar. Yine 9 Haziran Cumartesiyi Pazara bağlayan gece Subaşına bağlı 14/5 nolu sokakta iki ev kurşunlanmış ve polis tahkikatını yapmıştır.

"Huzur ve sükunun sağlanması için önemli tedbirlerin alınması ve gerekenin yapılmasını saygılarımızla arzederiz."

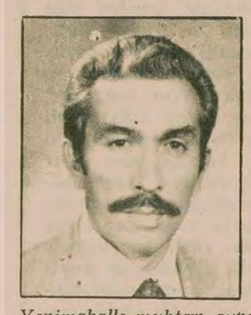

Yenimahalle muhtarı, aynı zamanda Muhtarlar Derneği Başkanı ve Muhtarlar Federasyonu 9. Bölge Müfettişi olan Nazif Yılmaz (solda) ile, Bucak Mahallesi Muhtarı Necmettin Ertaş, "Biz saldırı nereden gelirse gelsin ona karşıyız, halkı saldırganlara karşı uyanık tutmaya çalışıyoruz. Mahallelerimizdeki olaylarla ilgili olarak Emniyete, Valiliğe ve Belediyeye şikayette bulunduk hiç bir sonuç alamadık" diyorlar.

Evlerde nöbet tutuluyor

Mahalle sakinlerinin topladıkları imzalar üç mahallenin muhtarları tarafından Ordu Valiliğine verildi. Konu ile ilgili olarak kendileriyle görüştüğümüz mahalle muhtarları şunları söylediler:

"Toplanan imzalarda hiç bir siyasi parti ayrımı gözetilmemiştir. Biz saldırganlara karşıyız. Saldırı nereden gelirse gelsin onun karşısındayız. Halkı saldırganlara karşı uyanık tutmaya çalışıyoruz. Halkımızın bu olaylara karşı büyük bir tepkisi var. Son kurşunlama olaylarından sonra mahalle halkı evlerinde nöbet tutmaya başladı. Olaylar mahalle halkından olmayan dış güçler tarafından çıkarılmaktadır. Aile birim kanununun biran önce mecliste görüşülüp çıkarılmasını istiyoruz. Emniyet müdürlüğüne çeşitli defalarda girişimlerde bulunduk. Sayın Valimize ve Belediye Başkanına durumu ilettik, önlemler alacaklarına dair söz verdiler. Fakat emniyet kuvvetleri yetersiz kalmaktadır."

Mahalle muhtarları: Valiliğe başvurduk, yapılan bir şey yok"

Olaylarla ilgili olarak görüştüğümüz Yenimahalle muhtarı ve aynı zamanda Muhtarlar Derneği Başkanı ve Muhtarlar Federasyonu 9.Bölge Müfettişi olan Nazif Yılmaz Subaşı Mahallesi Muhtarı Mehmet Bordanacı ve Bucak Mahallesi Muhtarı Necmettin Ertaş: "son olaylardan sonra açılan imza kampanyasının sonuçlarını bir dilekçeyle valiliğe bildirdiklerini, ancak henüz yapılan bir şey olmadığını" söyleyerek sözlerine son verdiler.

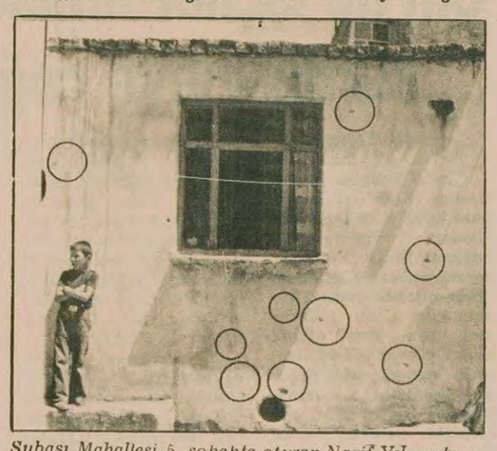

Subaşı Mahallesi 5. sokakta oturan Nazif Yılmaz'ın evinin komandolar tarafından kurşunlandıktan sonraki hali. Evin duvarlarında 11 kurşun deliği var.

U-2'leri protesto için Çal'da 17 km.'lik yürüyüş düzenlendi

- Pazarcık'ta da 16 km.'lik yürüyüş düzenleniyor
- Şişli TİKP İlçe örgütünün düzenlediği toplantıya Sıkıyönetim komutanlığı izin vermedi

ÇAL (ÖZEL)

Türkiye İşçi Köylü Partisi Çal İlçe Örgütü, U-2'leri protesto amacıyla Bekilli-Çal arasında 17 km. sürecek bir yürüyüş düzenledi.

25 Haziran günü saat 07.00'de Bekilli Bucağından başlayacak olan yürüyüş, Akkent ve Hançalar kasabası ile Alfaklar köyü güzergahını izleyerek, aynı gün 14.00'te Çal'da yapılacak bir mitingle sona erecek. 17 kilometre sürecek olan yürüyüşün sonunda yapılacak mitingde, Denizli İl Başkanı Mehmet Göker ve Aydınlık Gazetesi Müessese Müdürü Osman Gürhan Ertür konuşacak.

TİKP Çal İlçe Başkanı Bahri Bilge bu konuda yaptığı açıklamada, "Kurtuluş Savaşında yedi düvel emperyaliste karşı bağımsızlığını koruyan halkımız, U-2 uçaklarına da izin vermeyecektir" dedi.

PAZARCIK'TA YÜRÜYÜŞ

Pazarcık TİKP İlçe Örgütü, U-2 uçaklarını protesto amacıyla, Narlı-Pazarcık arasında 16 km.lik bir yürüyüş düzenliyor. Yürüyüş ve miting için gerekli başvurunun yapıldığı bildirildi.

İlçe Başkanı Yusuf Uçar, bu konuda yaptığı açıklamada, "Türkiye'nin bağımsızlığı üzerinde pazarlık yapılamaz. U-2'lere verilecek izin Rusya'nın saldırganlığından başka hiç bir şeye hizmet etmez" dedi.

ŞİŞLİ İLÇESİNİN DÜZENLEDİĞİ TOPLANTIYA İZİN VERİLMEDİ

İstanbul'da U-2'leri protesto amacıyla Türkiye İşçi Köylü Partisi Şişli İlçe Örgütü tarafından düzenlenen toplantıya Sıkıyönetim Komutanlığı tarafından izin verilmedi. Komutanlığın gerekçesinde, 'Günümüzün duyarlı ortamında sakıncalar yaratabileceği" ileri sürüldü.

DÜZCE'DE TOPLANTI

U-2 uçaklarını protesto amacıyla Düzce'de de bir toplantı düzenlendi.

Türkiye İşçi Köylü Partisi Düzce İlçe Örgütünün düzenlediği "Milli bağımsızlık ve birlik toplantısı" 24 Haziran Pazar günü yapılacak.

İlçe Başkanı Cemal Aksu, bu konuda yaptığı açıklamada, Ecevit hükümetinin U-2'lerle ilgili tutumunu eleştirerek şöyle dedi:

"Bir yandan Rusya'nın 'güvencesi', diğer yandan kredi karşılığında U-2'lere uçuş serbestliği! Ya İstiklal ya Ölüm! diyerek milli kurtuluş savaşını veren halkımızın, bağımsızlığına olan tutkusunu hiçe sayan bir anlayıştır bu. Ecevit hükümeti, süper devletlerin Türkiye'yi pazarlık masasına yatırmalarına göz yummuştur."

BOLU BELEDİYE BAŞKANININ ENGELLEMESİ

Öte yandan, Düzce'de düzenlenen toplantı ile ilgili afişlerin Bolu İl Merkezinde asılması, Bolu Belediye Başkanı tarafından engelleniyor.

TİKP Sakarya ve Ordu'da da İl Örgütleri kurdu

ANKARA(ÖZEL)

Türkiye İşçi Köylü Partisinin Sakarya ve Ordu'da da İl Örgütleri kurduğu açıklandı. Parti merkezinden yapılan açıklamada "4. Parti Meclisi'nin tesbit ettiği kararlar doğrultusunda örgütlenme çalışmalarını hızlandıran TİKP iki ilde daha örgüt kurdu" denildi.

Yapılan açıklamaya göre Sakarya Yönetimi şu kişilerden oluşuyor: Başkan: Battal Kahraman (işçi), Necdet Demirdöver (öğrenci), Nihat Ersoy (öğrenci), Hüseyin Bilekçi (işçi), Tacettin Yıldız (işçi), Vasfi Özsoy (işçi), Erol Tekoğlu (işçi)

Sakarya İl Örgütünün adresi: Çark Caddesi no: 71/3 Adapazarı

Ordu İl Yönetimi ise şu kişilerden oluşuyor: "Başkan: Ömer Özel (iktisatçı), Erol Öksüz (işçi) Şerif Kanber (işçi), Sedat Özel (muhasebeci), İsmail Gürdal (matbaa işçisi), Osman Yanık (köylü), Muammer Coşkun (köylü)." Ordu İl Örgütünün adresi de söyle: Süleyman Felek Caddesi, Sözer Apartmanı No: 24/A, Kat 4 Ordu.

Sovyetler'den takas yoluyla 285 milyon dolarlık mal alınacak

ANKARA (THA)

Döviz olmadığı için yapılamayan ham ve mamül madde ithalatının mal takası şeklinde Sovyetler Birliği'nden sağlanması için yapılan çalışmalar sona erdi ve bu ülkeden 289 milyon dolarlık ham ve mamül madde ithalatı yapılmasına karar verildi.

Bu konuda alınan bilgilere göre, Sanayi ve Teknoloji Bakanlığı ile Ticaret Bakanlığı ve DPT tarafından yürütülen koordine çalışmalarından sonra kamu ve özel kesim tarafından ihtiyaç duyulan bazı ham ve yardımcı maddelerin Sovyetler'den sağlanması benimsendi.

Buna göre içinde, kâğıt, takım tezgahı, blister, bakır bulunan birçok maddenin önümüzdeki aylar içinde ithali yapılacak.

İlgililer yapılan bağlantıların gerçekleşmesi için, kamu ve özel kesimden ihtiyaç sahiplerine gerekli duyurunun yapıldığını, tahsislerin çıkarıldığını belirttiler.

KONUT İNŞAATI İLANI
İSTANBUL S.S. ORHANTEPE YAPI KOOPERATİFİ BAŞKANLIĞINDAN

1- İSTANBUL S.S. Orhantepe Yapı Kooperatifi adına 80 adet işçi konutunu ihtiva etmek üzere yaptırılacak konut inşaatı kapalı zarf usulüyle ve götürü bedel eseslarına göre eksiltmeye ait teklif şartnamesindeki şartlarla eksiltmeye çıkarılmıştır.

2- İşin hesaplanan bedeli 15.459.484 lira 00 kuruştur. Bu bedele, eksiltmeye ait teklif şartnamesindeki ve inşaat sözleşmesi tasarısındaki şartlar altında konutların Emlak Alım Vergileri ile iskan ve işletme ruhsatı harçları dahildir.

3- Bu işe ait şartnameler ile ihale evrakı, Sosyal Sigortalar Kurumu Genel Müdürlüğü İnşaat İşleri Müdürlüğü ile Sosyal Sigortalar Kurumu İstanbul Emlak ve İnşaat Müdürlüğünde görülebilir.

4- Eksiltme 5.7.1979 günü saat 10.30'da Sosyal Sigortalar Kurumu İstanbul Emlak ve İnşaat Müdürlüğünde iş sahipleri tarafından kurulacak ihale komisyonu marifetiyle yapılacak, kesin ihale Sosyal Sigortalar Kurumu Genel Müdürlüğünce neticelendirilecektir. Müteahhit inşaat sözleşmesini iş sahibi Kurum ve Kooperatifle müstereken aktedecek, ödemeler kurum tarafından direkt olarak müteahhide yapılacaktır.

5- Eksiltmeye girebilmek için isteklilerin,
a) Müteahhitlik karnesini (—B— grubundan ihale ve esas bedelin 2/3'ü kadar)
b) Teknik araçlar bildirisini,
c) Sözleşme tasarısının 5. maddesinde kayıtlı teknik elemanların çalıştırılacağına dair taahhütnamesini (noter tastikli)
d) Sermaye ve kredi olanaklarını açıklayan mali durum bildirisi (Banka'dan)
e) Müracaat tarihinde taahhüdü devam eden işlerini açıklayan bildirisini,
f) Müracaat tarihine kadar tam olarak başarılan işler bildirisini,
Ekleme suretiyle ihale tarihinden (ihale günü hariç) en az üç gün evveline (2.7.1979) günü mesai saati sonuna) kadar Sosyal Sigortalar Kurumu İstanbul Emlak ve İnşaat Müdürlüğüne yazılı müracatta bulunmaları "Yeterlik Belgesi" almaları ve yeterlik belgesini kapalı teklif zarflarına koymaları şarttır.

6- Geçici teminat miktarı 463.799.52 TL. olup, isteklilerin Sosyal Sigortalar Kurumu İstanbul Emlak ve İnşaat Müdürlüğüne yatırarak makbuzunu veya geçici teminat mektubunu kapalı teklif zarfına koymaları şarttır.

7- İsteklilerin kapalı teklif zarfını makbuz mukabilinde ihale komisyonu başkanlığına ihale saatinden engeç bir saat evvel vermeleri şarttır.

8- Kurum, Yeterlik Belgesini verip vermemekte ve ihaleyi yapıp yapmamakta veya dilediğine yapmakta serbesttir.

9- Telgraf ile müracaatlar ve postadaki vaki gecikmeler kabul edilmez.

10- Belediyelerce ilanlardan alınacak vergi ve resimler Müteahhit Firmalara ait olacaktır. Ancak, ihale yapılmadığı taktirde Belediyelerce ilanlardan alınacak vergi ve resimler kooperatif tarafından ödenecektir.

Keyfiyet ilan olunur.

(Basın: 4652-595)

Gambiya Cumhurbaşkanı ile görüşen

Ecevit: Gelişmekte olan ülkeler karşılaştıkları güçlükleri, aralarındaki dayanışma ve işbirliği ile yenebilirler

"Bu uluslar yalnızca böyle bir dayanışma ve işbirliği ile içişlerine karışılmasını önlemeyi veya Afrika içi sorunlara kalıcı ve tutarlı çözümler getirmeyi umabilirler"

ANKARA (ÖZEL)

Başbakan Bülent Ecevit, gelişmekte olan ülkelerin karşılaştıkları güçlükleri, aralarındaki dayanışma ve işbirliği ile yenebileceklerini belirtti. Ecevit, gelişmiş ülkelerle gelişmekte olan ülkeler arasındaki aranın giderek büyüdüğüne dikkati çekerek, bunun yalnızca, gelişmekte olan ülkeler arasındaki dayanışma ve işbirliği ile daraltılabileceğini söyledi.

Başbakan Ecevit, Sahel Bölgesinde Kuraklığın Kontrolu Devletlerarası Daimi Komitesi Başkanı ve Gambiya Cumhurbaşkanı Dawda Kairaba Jawara ile önceki akşam Çankaya'daki yabancı konuklar köşkünde bir görüşme yaptı.

Ecevit görüşme sırasında yaptığı konuşmada, Türkiye'nin hızla gelişen ve gelişme aşamasındaki ülkelerin karşılaştıkları engelleri bilen bir ülke olarak, Afrika uluslarının refah ve öz güvenlerini artırma çabalarına istenilen ve gereken ölçüde, kendi deneyim ve olanaklarıyla katkıda bulunmaya hazır olduğunu bildirdi.

Başbakan, Türkiye'nin bunu bir görev saydığını da belirtti.

Gambiya Cumhurbaşkanı Dawda Kairaba Jawara da, konuşmasında, Türkiye'de çok sıcak ve dostça karşılandıklarını belirterek, bunun çok anlamlı olduğunu söyledi. Gambiya, Moritanya, Senegal, Mali, Yukarı Volta, Nijer, Çad ve Yeşil Burun'un içinde bulunduğu, Sahra'nın güneyindeki Sahel bölgesi ülkelerinde kuraklığın kontrolu ile ilgili devletlerarası daimi komitesinin de başkanı olan Jawara, Afrika ülkelerinin Türkiye ile pek çok ortak yanları bulunduğunu kaydetti. Türkiye'nin birçok alanda önemli deneyimleri bulunduğuna da dikkati çeken Gambiya Cumhurbaşkanı, sorunları birlikte tartışmanın yarar sağlayacağına inandığını bildirdi.

Bülent Ecevit, daha sonra Dawda Kairaba Jawara onuruna bir yemek verdi. Ecevit, yemekte yaptığı konuşmada da sömürgecilik ve emperyalizme karşı özgürlük hareketlerine Atatürk'ün önderliğinde öncülük eden Türk halkının, Afrika'daki siyasal, ekonomik ve sosyal gelişmeleri yakın ilgi ve anlayışla izlediğini belirtti. Türkiye'nin Afrika ulusları ile daha yakın ilişki ve işbirliğine büyük önem verdiğini kaydeden Ecevit, bu ülkelerin karşılaştıkları güçlükleri, kendi aralarında olduğu kadar gelişmekte olan başka ülkelerle yakın işbirliği ve dayanışma ile aşabileceklerini söyledi.

Ecevit, "bu uluslar, yalnızca böyle bir dayanışma ve işbirliği ile içişlerine karışılmasını önlemeyi veya Afrika içi sorunlara kalıcı ve tutarlı çözümler getirmeyi umabilirler" dedi.

Ecevit, Afrika ülkeleri arasındaki anlaşmazlıkların başkaları karışmadan giderilmesinde, Afrika Birliği Örgütünün uygun bir forum ve zemin olarak düşündüklerini de bildirdi.

Başbakan Bülent Ecevit, "biz, bu ülkelere, özellikle sömürgeciliğin boyunduruğu altında ızdırap çekmiş olan Afrika ülkelerine, bir hayır işi olarak değil, fakat hiç bir siyasi koşula bağlanmaması gereken uluslararası bir yükümlülük olarak daha büyük uluslararası yardım sağlanması gerektiği kanısındayız" dedi.

Başbakan Ecevit'in, Gambiya Cumhurbaşkanı Dawka Kairaba Jawara onuruna verdiği yemeğe, Gambiya Dışişleri Bakanı Lamine Kity Jabang ile Senegal Kırsal Kalkınma Bakanı Djibril Sene de katıldılar.

TİKP Başkanı Doğu Perinçek gezi sırasında köy gençleriyle sohbet ederken

TİKP Başkanı Doğu Perinçek Kayseri gezisinden döndü

Perinçek İncesu, Pınarbaşı ilçeleri ile Süksün, Taşlıoğlu ve Pulpınar köylerinde sohbet toplantıları yaptı

ANKARA (ÖZEL)

Türkiye İşçi Köylü Partisi Başkanı Doğu Perinçek, Partisinin Kayseri'de düzenlediği "Milli Bağımsızlık ve Birlik" toplantısına katılmak üzere gittiği Kayseri'de, bazı ilçe ve köyleri de ziyaret ederek köylülerle sohbet etti.

Kayseri'de düzenlenen toplantıda, Amerikan U-2 uçaklarına ve Rusya'ya teslimiyete karşı çıkan Perinçek, İncesu ve Pınarbaşı ilçeleri ile Süksü, Taşlıoğlu ve Pulpınar köylerine yaptığı gezide köylülerle sohbet toplantıları düzenledi.

Pahalılık, yokluk ve ilgisizlikten yakınan köylülerle bu konularda görüşen Perinçek, TİKP'nin temel siyasetleri konusunda da bilgiler verdi.

İzmir'de "U-2 uçaklarına ve Rusya'ya Teslimiyete Hayır" kampanyası hızlandı

- TİKP kurucusu 60 yaşındaki duvarcı ustası Şencan, Halkın Kurtuluşçularının saldırısına uğradı

İZMİR (ÖZEL)

Türkiye İşçi Köylü Partisi'nin yurt çapında başlattığı "U-2 uçaklarına ve Rusya'ya Teslimiyete Hayır" kampanyası için Ege'de sürdürülen çalışmalar yoğunlaştı.

İzmir'li TİKP taraftarları 23 Haziran'da İzmir'de yapılacak miting için gece gündüz demeden çalışıyorlar. Partili gençlerin bir kısmı köylere dağılıp propaganda çalışmalarıyla köylüleri mitinge davet ederken, bir kısmı da şehir içinde bildiri dağıtma ve afiş yapıştırma gibi çalışmalara katılıyorlar. Yaşlısı, genci tüm parti taraftarı yoğun bir çalışma içinde semtlerdeki kahvelerde toplantılar yaparak Gültepe'de, Çaymahalle'de Çamdibinde ev ev dolaşarak İzmir halkını cumartesi günü yapılacak mitinge çağırıyorlar.

TİKP İzmir İl örgütü yöneticileri İzmir halkının kampanyayı desteklediğini ve şiddetli sıcaklara rağmen geniş bir halk kitlesinin katılmasının beklendiğini belirttiler.

HALKIN KURTULUŞU VE İGD SALDIRIYOR

"U-2' Uçaklarına ve Rusyaya Teslimiyete Hayır" kampanyasını yürüten İzmir'li devrimciler özellikle IGD ve Halkın Kurtuluşu gruplarının saldırılarına karşı koymak zorunda kalıyorlar.

Önceki gün bir grup Halkın Kurtuluşçusu Gültepede afiş yapıştıran lara saldırdı. Saldırıya uğrayanların arasında TİKP Kurucusu ve Merkez Disiplin Kurulu üyesi 60 yaşındaki duvarcı ustası Ahmet Şencan da vardı.

Aynı zamanda İzmir Merkez İlçe Yönetim Kurulunda da görevli olan Şencan, saldırı sırasında başından yaralandığı ve bir haftalık rapor aldığı halde ertesi gün eline fırçayı alıp gece yarım bıraktığı yerden afişlemeye devam etti.

BİZ ONLARIN YAŞINDA HİTLER'E KARŞI SAVAŞTIK

17 torun sahibi Ahmet Şencan 1939 yılından 1945 yılına kadar Yugoslavya'da Hitler ordularına karşı savaşmış, Partizan ordusunda yüzbaşılığa yükselmişti. Gültepelilerin 'Ahmet Amcası' kendisine saldıranları kasdederek 'Biz onların yaşındayken Hitler'e karşı savaştık, bunlar böyle saldırılarla bizi yıldıracaklarını sanıyorlarsa aldanıyorlar' diyordu

TİKP kurucusu ve Merkez Disiplin Kurulu Üyesi 60 yaşındaki duvarcı ustası Ahmet Şencan Halkın Kurtuluşçularının saldırısı sonucu başından yaralandığı ve bir haftalık raporu olduğu halde ertesi gün eline fırçayı alıp yarım bıraktığı yerden afişlemeye devam etti. (Fotoğraf: AYDINLIK)

SSK'larda toplusözleşme önümüzdeki hafta imzalanacak

BURSA(THA)

Türk-İş'e bağlı Sağlık-İş Sendikası ile SSK Genel Müdürlüğü arasında sürdürülen ve 14 bin işçiyi kapsayacak olan toplusözleşmenin önümüzdeki hafta imzalanacağı açıklandı.

Sağlık-İş Sendikası Genel Başkan Yardımcısı Savaş Benli tarafından yapılan açıklamada şubat ayından beri sürdürülen toplusözleşme görüşmelerinin imza aşamasına geldiği belirtilerek alınan haklar şöyle özetlendi:

"İşçilerin maaşlarına 1. ve 2. yıl 4 biner lira brüt zam, her yıl için 125 lira kıdem zammı, yılda 3 maaş ikramiye, yılda 5 bin lira net yakacak yardımı, yılda 4500 lira net giyim yardımı, ayda 850 lira konut yardımı vb. haklar verilecektir."

Kulu'da TİKP'nin U-2 ile ilgili afişlerine el konuldu

KULU (ÖZEL)

Konya'nın Kulu İlçesinde Türkiye İşçi Köylü Partisi'nin U-2 casus uçaklarıyla ilgili afişlerini yapıştıran iki kişi polis tarafından bir süre gözaltına alındı.

Gözaltına alınan kişilerin ellerindeki afişlere el konuldu, yapıştırılmış olanlar ise söküldü.

Hükümetin SALT-2 anlaşmasını memnunlukla karşıladığı öne sürüldü

ANKARA (AA)

Hükümetin ABD ile Sovyetler Birliği arasında imzalanan SALT - 2 Anlaşmasını memnunlukla karşılandığı öğrenildi.

AA Muhabirinin hükümet ve Dışişlerine yakın çevrelerden aldığı bilgiye göre, Türkiye SALT - 2 Anlaşmasına doğrudan taraf olmadığı için resmi bir görüş açıklamıyor. Ancak SALT - 2 Anlaşmasını dört değişik açıdan değerlendirerek olumlu buluyor.

AA'nın haberine göre, Türkiye hükümeti SALT - 2 Anlaşmasını, Avrupa'da yumuşamaya katkıda bulunacağı, silahlanma yarışını yavaşlatacağı, daha ileri ve anlamlı silahsızlanma görüşmelerine olanak sağlayacağı ve Viyana'da sürdürülen karşılıklı kuvvet indirimi görüşmeleri ile benzer görüşmelerde, Avrupa için hazırlanacak çok taraflı güvenlik önlemlerine sağlam bir zemin oluşturacağı gerekçeleriyle olumlu buluyor.

KAYIP—Şebekemi ve ehliyetimi kaybettim. Eskisinin hükmü yoktur. Mehmet Ali TANÖR

KAYIP—Nüfus cüzdanımı kaybettim. Hükümsüzdür. Arif ACAR

açıkça — DOĞAN YURDAKUL

Fikri paralellik

(K.Maraş Davasından Notlar)

MHP'li tekzipcibaşı Yaşar Okuyan bu işe kendini o kadar kaptırmış ki, sonunda dayanamayıp kendi kendini de tekzip etti.

Okuyan'ın gazetelerde, yazarların köşelerinde çıkan tekziplerini bilirsiniz: "MHP'nin hiç bir yan kuruluşu yoktur" der, "ÜGD ile falan ilişkimiz yoktur" der, Maraş Davası sanıkları gibi "inkar yiğidin kalesidir" anlayışıyla tekzip gönderir.

Bu haftaki Yankı dergisinde çıkan demecinde ise inkardan vazgeçip itirafa başlıyor:

– MHP ülkücülerden teşekkül etmiş bir partidir.

– MHP siyasi alanda amacına ulaşmaya çalışıyor, ülkücü dernekler de tüzüklerindeki amaçlarına Türk milliyetçiliği yolunda ulaşmaya çalışıyor.

– Ülkücü derneklerle MHP arasında fikri bir paralellik vardır.

Buraya kadar söylenenler son derece "masum" sayılabilir.

Ne var ki, ülkücü dernekler denilen ülkü ocaklarının, ÜGD'nin birçok yöneticisi şu anda sıkıyönetim mahkemelerinde Türk Ceza Kanununun 149. maddesinden hesap veriyor.

Yani, "hükümete karşı isyan ve halkı katliama sevketmek"ten. tüzüklerindeki legal amacın ne olduğu pek kimseyi ilgilendirmiyor. Can güvenliği isteyen halkı esas ilgilendiren, fiiliyatta gerçekleştirilmek istenen amaç.

Amaç, "isyan ve katliam" olunca da, Okuyan'ın söylediği "fikri paralellik" gerçek anlamını kazanmış oluyor.

* * *

Okuyan'ın tekziplerindeki inkarlar ile, Maraş Davası sanıklarının suçlarını inkar etmeleri arasında da "fikri paralellik" var.

Ökkeş Kenger'e Adana hapishanesinde MHP'li tutuklular "Ökkeş Ağa" diyorlar. MHP'nin toprak ağalığıyla nasıl içiçe olduğunun kanıtıdır bu. Bir yerde bir baş olursa, onun muhakkak "ağa" olması gerekiyor. Mahkemede belirttiği mesleği çaycılık ve öğrencilik de olsa.

Bu Ökkeş Ağa, hapishanede sanıklar arasında dolaşıp taktik vermeye devam ediyor: "Dayanın, inkar yiğidin kalesidir, inkarı sorgularda çözülme belirtisi gösteren ilk kişi olan Yusuflar Mahallesi sanıklarından Haydar Parmaksız, hemen damgayı yiyor:

Haydar Parmaksız'ın mahkemede, yaptıklarını itiraf etmesi ve Yusuflar Mahallesi katliamı hakkında açıklamalarda bulunması önce MHP'li avukatları telaşlandırmıştı. "Yahu bu adamın avukatı yok mu, neler söylüyor" demişlerdi. Sonra da çareyi deli demekte buldular.

MHP'nin yayın organı Hergün gazetesi mütehassıs bir doktor keskinliğiyle teşhisi yapıştırdı:

– Bu sanığın akli muvazenesi bozuktur!

Malum, bu da MHP'nin eski taktiklerinden, kullandıkları kişi pişmanlık belirtisi gösterip itirafa bulunmaya başlayınca hemen teşhisi koyarlar: "Delidir, projete tipte epileptiformdur".

* * *

Maraş Davasındaki çember daraldıkça, MHP yeni yeni saptırmalara başvuruyor. Hergün gazetesinin son iddiası:

– Maraş olaylarını gizli bir Ermeni teşkilatı başlatmış! Gerekçe de ilginç: Ölüler arasında sünnetsiz bir kişi bulunmuşmuş!

Hatırlarsınız, Abdi İpekçi'nin öldürülmesinden sonra Türkeş'e bu işi kimin yapmış olabileceğine dair yorumu sorulmuştu. O da:

– Anlaması çok güç... olsa olsa bir Ermeni örgütü yapmıştır, demişti.

Şimdi çaresizlik karşısında Türkeş'in o zamanki sarıldığı can kurtaran simidine tekrar sarılıyorlar.

Evet, evet Yaşar Okuyan çok haklı.

Gerçekten bütün bu işler arasında yakın bir "fikri paralellik" var.

Milli Bağımsızlık ve Birlik Toplantısına ÇAĞRI

Amerikan U-2 Uçaklarına ve Rusya'ya teslimiyete hayır!

Program:

Konuşma: Doğu Perinçek (TİKP G.Başkanı)

Ozanlar: Abuzer Karakoç, Nedret, Aşık Devrani, Halk Oyunları Ekibi, Şiirler, Koro

Yer: Bayram Sineması
Tarih: 24 Haziran Pazar
Saat: 14.00

Tüm Halkımız Davetlidir

★ TİKP DÜZCE İLÇE ÖRGÜTÜ

Pazarcı dostlar arasında

"... mal ne ise onu ağır ağır tartıp verirler."

Aşık ihsani

Eskiden kurulan bir semt ya da mahalle "pazar"ına köylü-kentli üreticiler mallarını toplar getirir, bu "pazar" larda aracısız olarak halka satarlardı... "Pazar"ın anlamı buydu. Şimdilerde yıkılası öyle değil. Aracısız hiç bir malın satıldığı görülmüyor!

Yıkıl bire hain düzen
Tutulacak neren kaldı!
Seni hangi deyyus böyle
Başımıza bela saldı?!

Şimdi adına "kabzımal" denen, yani malı kabzeden, yani malı zaptedeen ve yani malı tekeli altına alan aracılar, üreticileri kendilerine bağlamakta, sonra da "mal" ın üstüne istedikleri fiyatı koyup "pazar esnafı" denilen bir başka aracılara satmakta ve halk da "mal"ı gidip ancak bu esnaftan alabilmektedir.

Yetmedi mi koca halkım
Çektiklerin yetmedi mi?
Ne günlere duruyorsun?
Daha sabrın bitmedi mi?!

Çünkü bakkalın, kasabın, manavın yanına yanaşılır gibi değil. Hele yıkılası arttıkça artan pahalılığın dar gelirliye kan kusturduğu şu günlerde..

Gözlerimle gördüğüm, kulaklarımla duyduğum çok olmuştur toptancı parakendeciye mal verirken,

— Bu malı yüzde ellinin üzerinde kârla satmaya bak. Bir hafta sonra, belki de yarın, malı bizden en azından yüzde elli zamla alacaksın. Kendini buna göre ayarla... demiş pahalılık ateşine körük üstüne körük basmıştır.

Hey be koca Halk Partisi
Böyle mi sen halka yarsın
Hain hırsız top oynuyor
Sen ne biçim iktidarsın!

Bir "pazar yeri" de bizim Göztepe'de kurulur. Her pazartesi Sinem'le gider haftalık gereksinmelerimizi alır geliriz. Bu nedenle pazar esnafının çoğu bizi tanır, biz de onları..

Kars'tan, Tunceli'den, Malatya'dan, Maraş'tan, Sivas'tan, dostlar... Kimi pazarcılığı benimsemiş, kimi bu işi bir dönem için yapmakta, kimi de okul giderlerini karşılamak için bu işi zaman zaman tutmakta. Tümü genç ve tümü de devrimci.

Ancak bu tanıdık devrimci dostlar diğer "pazar"cılar gibi değil. Yani diğer profesyonel pazarcılar gibi malın iyisini gösterip sonra da kötüsünü vermemektedirler. Mal ne ise onu ağır ağır tartıp vermekte ve bu nedenle de alıcıdan sempati üstüne sempati toplamaktadırlar.

Bir devrimci hile yapmaz
Özü neyse sözü odur
Gerçekten kıl payı sapmaz
İşte devrimcilik budur.

Konuştuğum bu Anadolu yakası pazarcı dostların önde gelenlerinden Digor'lu Aydın Yarar, kısaca şöyle dedi bana:

— Ah İhsani dost ah!..Şu kabzımallar yok mu?!! Onlara bakarsak 10 liralık malı 100 liraya satmamız lazım. Ama biz devrimciler, içinden geldiğimiz yoksul halkımıza bu ihaneti yapmayız, yapamayız. Yaparsak yolumuza ters düşmüş oluruz. Bak görüyorsun işte pazarda en ucuzunu, hem de en ivisini bizler satıyoruz..

Diğer bir devrimci dost Zeki Kazan ise şöyle konuştu:

— Kabzımalların çoğu kapitalisttir. Onların işi sömürmek ve daima sömürmektir. Sözde mazot, benzin yokmuş da malı öyle pahalıya satıyorlarmış... Bunları gelsin külahımıza anlatsınlar.

Doğru mazot-benzin yok. Ama onlar için değil. Asıl benzin-mazot biz fakirler için yoktur. Zaten bizim için ne var ki benzin-mazot da olsun..

Ama dursunlar bakalım hele. Bir gün bizim de birşeylerimiz olacak. En azından onlarınki kadar bir özgürlüğümüz, bir bağımsızlığımız ve bir de onlardan ayrı bir şerefimiz olacaktır.

Hah be benim canım dostlarım
Hah işte böyle bilelim
Yetsin onların güldüğü
Az biraz da biz gülelim.

Sonunda, bu yüreği avuçları içinde, devrimci dostlar biraraya toplanıp adlarını bir bir şöyle dediler:

— Ben Aydın Yarar
— Ben, Zeki Kazan
— Ben, İzzet Yıldırım
— Ben, Hüseyin Yarar,
— Ben, Seyfettin Angı
— Ben, Halil Kazan,
— Ben, Mehmet Bozkuş,
— Ben, Bayramali Yarar,
— Ben, Hakkı Kazan,
— Ben, Saf Köylü,
— Ben, Küçük Cafer,
— Ben, Servet Karslı.
— Ben, Hüseyin Yağımlı ,
— Ben, Osman Karslı,
— Ben, Hakkı Bartu,
— Ben, Mustafa Özvaran,
— Ben, Selahattin Özyünlü
— Ben, Rıdvan Subaşı,
— Ben, Hüsnü Özyünlü,
— Ben, Zarif Özvaran,
— Ben, Kemal Yolu,
— Ben, İskender Özvaran,
— Ben, Celal Özyağcı,
— Ben, Süleyman Özyağcı,
— Ben, Faik Özağar
— Ben, Mustafa Parlar,
— Ben, Ali Ekber Gezer, ...
.....
.....

Aşık İhsani Pazarcı dostlar arasında.

Uluslararası 7. İstanbul Festivalinde bugün

"İNSAN İNSAN" BALESİ

Koreografi ve Sahneye Koyan: Duygu Aykal
Sunan: Ankara Devlet Opera ve Balesi.
Yer: Atatürk Kültür Merkezi Büyük Salon
Saat: 21.00
Fiyatlar: 150, 125, 100, 75, 50 TL'

DUYGU AYKAL

"En Sevdiğim Oyunlar, En Sevdiğim Arkadaşlar" konulu resim sergisi sonuçlandı

Kültür Bakanlığı tarafından 1979 Çocuk Yılı nedeniyle düzenlenen "En Sevdiğim Oyunlar, En Sevdiğim Arkadaşlar" konulu resim sergisi sonuçlandı. Yarışmaya 500 yapıt katıldı. Bunlardan 42'si ödül aldı.

Ödül kazanan yarışmacılar şunlar:

3 ve 6 yaş grubu: Birinci Çağla Titiz, İkinci Özge Demir, mansiyon Gökçe Aynagöz, Mekin Sevik.

7 ve 9 yaş grubu: Ödül Telga Südor, mansiyon Bahadır Bilir, Sinem Sador.

12 Yaş grubu: Ödül Nesrin Akalın, mansiyon Selim Esenlik, Funda Sağsöz.

13 ve 15 yaş grubu: Ödül Handan Bektaş, mansiyon Serpil Sönmez, Derya Şenocak.

Geri kalan 29 yarışmacı Juri Özel ödülüne layık görüldüler. Ödül kazanan yarışmacılar Devlet Güzel Sanatlar Akademisinde Kültür Bakanı Ahmet Taner Kışlalı'nın da katıldığı bir törenle ödüllerini aldılar.

Çanakkale Tahta At Çocuk Şenliği

Şenlikte çocuklar Tahta At'ın içine girerek gösteri yaptılar.

Şenlikte tiyatro gösterileri yoğundu

Mehpare Aksoy

Çanakkale'de düzenlenen 3. Tahta At Çocuk Şenliği, 15 Haziran günü sona erdi. (Şenlik Düzenleme Komitesi ile Belediye Başkanı arasındaki tutum farklılığı ve anlaşmazlık sonucu uluslararası nitelikte düzenleneceği bildirilen şenlik bu amacına ulaşamadı ve ulusal düzeyde kaldı)

Şenlik boyunca izlenen sanat etkinlikleri arasında en çok ilgiyi çocuk oyunları topladı. Özellikle İstanbul Şehir Tiyatrosu, Fakir Baykurt'un "Sakarca" adlı çocuk oyunuyla dikkati çekti. Masalımsı bir anlatımla haksızlıklara karşı birleşerek mücadele etmenin gerekliliğini vurgulayan oyun, Karacaören, köyü, Gökçeada, Çan ilçesi ve Canakkale'de oynandı.

Ankara Yenimahalle Gençlik Kültür Merkezi ise, "İyilik Durur, Doğruluk Yürür" adlı oyunla çocukların TV tarafından uyutulmalarına karşı mücadele temasını işliyordu. "Yedi Köyün Yargıcı" oyununu sahneleyen Devlet Tiyatrosu, köylüleri dolandıran bir satıcının nasıl cezasını bulduğunu ortaoyunu tarzında anlatıyordu. Aziz Nesin'in "Pırtlatan Bal" oyunu ise, halkı soyan bir tefecinin başından geçenleri konu edinmişti. Bu oyunu Çanakkale Lisesi sergiledi. .

Yapı ve Kredi Bankası Çocuk Tiyatrosunun oynadığı "Sevimli Hayalet" oyunu dışında bütün oyunlar, çocuklara toplumsal haksızlıklara karşı çıkmak gerektiği bildirisini iletmeyi amaclamışlardı.

Şenlik suresince düzenlenen çeşitli toplantılar ise oyunlar kadar halktan ilgi görmedi. Bu arada Türkiye Yazarlar Sendikası da biri çocuklarla, diğeri Sağlık Koleji öğrencileriyle olmak üzere iki sohbet toplantısı düzenlemişti.

Şenlik boyunca dikkati çeken sanat etkinliklerinden biri ise folklor gösterileri oldu. Çeşitli ekipler ve özellikle Çamdibi ortaokulu folklor ekibinin gösterileri ilgi topladı.

Şenlikte sunulan Filistin filmi "Oyun" ise, oyuncakları savaş alanlarında topladıkları boş mermi kovanları olan ve yine bir gün "oyuncaklarını" toplarken bir arkadaşları ölen Filistinli çocukların silahlanıp savaşa katılmalarını anlatıyordu.

Şenlik çevresinde Türkiye'nin çeşitli yörelerinden çocukların resimlerini biraraya getiren bir de sergi açıldı. Serginin bir bölümünde çalışan çocukların işyerlerine ilişkin resimler yer alıyordu. 25'e yakın çocuğun kollektif olarak çamur üzerine yaptıkları duvar panosunun da pişirilerek okul bahçesine konacağı açıklandı.

Çanakkale'nin tarihsel özelliklerini de yaşatarak çocukları eğlendirerek eğitmeyi amaçlayan şenlik, kültür alanında çocuklara nasıl seslenilmesi, emperyalist kültürün etkilerine karşı bu alanda nasıl mücadele edilmesi gerektiği konusunda düşündürücü oldu.

Bu konuyu yarınki değerlendirme yazımızda ele alacağız.

7'den 70'e spor... 7'den 70'e spor...

Beden Terbiyesi, Ali Sami Yen Stadını geri almak için harekete geçti

● BTG Müdürlüğü geçen ay Galatasaray Kulübüne gönderdiği protesto ile protokoldaki şartların yerine getirilmesini ya da stadın geri verilmesini istedi

ANKARA (KENAN NACIR)

Galatasaray kulübüne, 1962 yılında yıllığı 12 liraya kiralanan Ali Sami Yen stadının geri alınması için Beden Terbiyesi Genel Müdürlüğü harekete geçti.

Beden Terbiyesi Genel Müdürlüğü, Galatasaray kulübünü, protokoldaki şartlara uymadığı için mahkemeye verdi.

Ali Sami Yen Stadı 3 Kasım 1962 tarihinde Ulvi Yenal'ın Genel Müdürlüğü sırasında Galatasaray'dan Fikret Altınok, Beden Terbiyesi adına da Genel Müdür Ulvi Yenal'ın imzaladıkları bir protokolle 30 yıllığına Galatasaray kulübüne kiralanmıştı.

Ali Sami Yen stadının kiralama süresi 26 Şubat 1966'da yapılan ek bir sözleşmeyle 30 yıl daha uzatılmıştı.

Sözleşme, Galatasaray kulübünün, stadın bakım onarım, koruma, malzeme su ve stad personeli ücretlerini ödemesini öngörüyordu.

Beden Terbiyesi Genel Müdürlüğü geçen ay Galatasaray kulübüne gönderdiği bir protesto ile protokoldaki şartların yerine getirilmesini veya stadın geri verilmesini istemişti.

Stadın bakımsız kaldığı, pilonların kırıldığı ve diğer onarım işlemlerinin yerine getirilmediğini belirten Beden Terbiyesi Genel Müdürlüğü, Galatasaray Kulübü aleyhine dava açmıştı.

İstanbul'da önceki gün görülen davada stadın harap halini gösteren fotoğraflar delil olarak gösterildi.

1962'de Galatasaray kulübüne teslim edilen Ali Sami Yen stadının ışıklandırma pilonlarının bugünkü hali

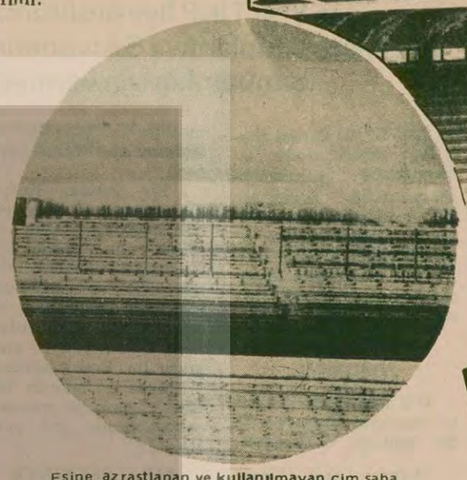

Eşine azrastlanan ve kullanılmayan çim saha

Amatörlere sahamız yok diyorlar

Eczacıbaşı erkek A, bayan A ve genç kız takımı bu yıl aldıkları kupalarıyla

Eczacıbaşı Voleybol takımları bütün kupaları kazandılar

İSTANBUL (ÖZEL)

Eczacıbaşı Spor Kulübü bayan ve erkek voleybol takımları bu yıl da bütün kupaları kazanarak sezonu kapadılar.

Eczacıbaşı erkek A takımı, bu yıl hem Türkiye kupasını hem de Gençlik ve Spor Bakanlığı kupasını kazandı.

Eczacıbaşı bayan A voleybol takımı ise zayıf rakiplerini geride bırakarak Türkiye Şampiyonluğunu ve Beden Terbiyesi Kupasını aldılar.

Yine Eczacıbaşı genç kız takımı Türkiye Şampiyonluğunu ve basın kupasını kazandı.

Futbol Federasyonu, yabancı sporcu yasağı konusundaki raporunu BTG Müdürlüğüne verdi

ANKARA (THA)

Futbol Federasyonu Kurulunun İzmir'de yaptığı toplantısından sonra alınan karar doğrultusunda yabancı sporcu yasağı, içeren rapor Beden Terbiyesi Genel Müdürlüğüne verildi.

Yabancı sporcuların Türkiye'de futbol oynamalarının olumlu olduğunu belirten Saltık raporun hukuk kurulunca hazırlandığını söyledi.

YORUM

"Transfer ve tedbirleri"

Selami Şimşek

"Yabancı Sporcu Yasağı"nın kalkmamasıyla yabancılardan umudunu kesenler, şimdi de iç transferlerde bol bol para gösterisine başladılar.

Sedat 3, 10 milyon, Necdet 8 milyon, Mehmet Ekşi 8 milyon, Şenol 8 milyon, Orhan 6 milyon, Serdar 6 milyon, Kemal 5 milyon Akif 4 milyon ve daha nice milyonlar. . .

* * *

Bu milyonluk transferler özellikle "üç büyük kulüplerin çevresinde dönüyor.

Boğazlarına kadar borçlu olduklarını her toplantıda belirten bu kulüplerin transferlere bu kadar para harcamaları ilginç değil mi?

Örneğin. Beşiktaş kulubünün daha iki hafta önce Sheraton otelinde yapılan Divan toplantısında 45 milyon lira nakit para borcu olduğu kulüp binasının icrada olduğu belirtilmişti. Ama şimdi okuyuroz 10 milyon liralık transfer yapıyorlar.

* * *

Bir süre önce Futbol Federasyonu Başkanı Cemal Saltık kulüplerin transfer ayındaki savurganlığını önlemek için sert tedbirler alacaklarını söylemişti. Saltık bu sert önlemleri uygulamak için önce önündeki güncel sorunları "Halledecek" sonra Maliye ve Sosyal Güvenlik Bakanları aracılığıyla kulüplerin borçlarını öğrenerek işe başlayacak. . . Arkasından borçlu tespit ettiği kulüplerin transferlerini yasaklayacak ya da borcunu ödeyen takımların bütçelerinin yüzde yirmibeş oranında transfer yapmasına izin verecek. Kısacası Saltık çok kısa bir süre içinde çok işler yapacak. Eğer yapmaya karar verirse.

* * *

Şu anda atı alan Üsküdar'ı geçmek üzere olduğu halde, hâlâ bu konuda somut bir önlem yok.

"Acele" alınan kararlara karşı son derece "uyanık" olan Saltık, transfer ücretleri konusunda geç kalmıyor mu acaba?

Yüzme ve sorunları hakkında antrenörler neler söylüyor

6

Selami Şimşek

AYTEKİN TÜLAY SERTAÇ ÇETİNKAYA ANLATIYOR

Antrenörlerin yeni gelişmelerden haberdar olması oldukça önemli

Yüzme sporuyla ilgilenen herkesin bildiği gerçek şu ki, tesis ve malzemenin az oluşu bu sporu geri bırakan sebeplerin en önemlisi. 1972'de İzmir'de sadece bir havuzun açılmasıyla elde edilen dereceler, daha çok havuzun açılmasıyla daha iyi dereceler yapılacağına iyi bir örnektir.

Tesis ve malzeme sorununun yanında bir de çalıştırıcıya ihtiyaç var.

Türkiye'de yüzme antrenörü sorunu doğru dürüst ele alınmıyor. Beden Terbiyesine bağlı antrenör oldukça az ve yetersiz. Kulüpler Beden Terbiyesine nazaran daha iyi sayılır ama gelirleri çok olmadığı için antrenörlere yeterli ücret veremiyorlar. Bu nedenle antrenörler ve çalıştırıcılar dışarıdan ek bir iş yapıyorlar. İki iş, bir arada yapılırsa sonuç olarak randıman alınmaz, görüldüğü gibi alınamıyorda.

Bir de antrenörleri her geçen gün yenilemek, yeni gelişmelerden haberdar etmek, başarılı çalışma için oldukça önem taşıyor. Tabi, bunları federasyon eğitici yayın yaparak, senenin belirli günlerinde seminer vererek yapabilir. Bunlar bizde eksik olan temel meselelerdir.

Havuz adedi çoğaltılıp, çalıştırıcı-antrenör meselesi çözülüp, toplumun her kademesine çalışabilme fırsatı sağlanırsa bu sporda başarılı olamayacağımızı kimse iddia edemez.

Yüzme sporunun geliştirilmesi için, tesis sorununun yanında antrenör sorunu da halledilmelidir.

YARIN

İYİK Antrenörleri Haydar Çakırgil, Arif Talay

Aytekin Tülay

Sertaç Çetinkaya

Aymergen, astronomik transfer rakamları konusunda kulüpleri uyardı

ANKARA (THA)

Beden Terbiyesi Genel Müdür Vekili Ergun Aymergen, transfer ayı öncesi futbolcu fiyatlarının astronomik rakamlara ulaşması üzerine görüşlerini açıkladı ve kulüpleri uyardı.

Aymergen bu konuda verdiği demecinde" futbolcuları şımartan kulüpler, iflaslarını kendileri hazırlıyorlar" dedi.

Milyonlarca lira borçları olan kulüplerin, bunları yükseltmek için yarıştıklarına işaret eden Aymergen, Futbol Federasyonunun alacağı her türlü önlemi destekleyeceğini bildirdi..

Yıldız Kızlar Basketbol Turnuvasında en farklı galibiyeti Beşiktaş aldı

İSTANBUL (ÖZEL)

İstanbul Üniversitesi Spor Kulübünün düzenlediği Yıldız kızlar basketbol turnuvası devam ediyor.

Dün yapılan karşılaşmalarda elde edilen sonuçlar şöyle:

Beşiktaş-Şehremini 49-36, ilk Yarı 26-18 Beşikteş lehine.

Anadoluhisarı-İÜSK 13-12, İlk yarı: 6-4 Anadoluhisarı lehine

Cuma günü de devam edecek karşılaşmaların programı şöyle:

Saat 10.45'de Anadoluhisarı-Beşiktaş,
12.00'de İÜSK-Şehremini

Ayrılan CHP'liler...

(Baştarafı 1. sayfada)

rek THKP—C. THKO, TKP-ML gibi örgütlerin, on bir yıl önce kurulduğunu zamanın iktidarlarının bu gelişmeyi kavrayamadığını ve hafife aldığını belirtti. Güneş yine o tarihler de başka bir oluşumun hayretle gözlemlendiğini söylerken şöyle konuştu:

"Yurdun çeşitli yörelerinde 30 civarında kampın kurulduğu görülmüştür. Kamplarda silahlı egitim yapılmış, çocuk yaştaki insanlara kavga, boğuşma, adam dövme, topluluklara saldırma dersleri verilmiş, canlı cansız hedeflere ateş etme talimleri yaptırılmıştır."

Bu kadar pervasız yürütülen bu çalışmalar karşısında bir mazeret bulunamayacağını söyleyen Hasan Fehmi Güneş, Demirel'in 10 Haziran 1978'de "Banka soygunlarından bir tanesinin milliyetçiler tarafından yapıldığını söylesinler, sözlerimin hepsini geri alırım" dediğini hatırlattı ve dört gün önce ülkücüler tarafından yapılan Erzurum Halk Bankası soygununu örnek verdi.

Suç örgütlerine karşı, iç güvenlik örgütünün geliştirilip etkinleştirilmesinin gerektiğini söyleyen Güneş, hükümetin göreve başlamasından bu yana istihbarat elemanlarının yüzde 40 oranında artırıldığını yıl sonunda bunun iki katına varılacağını da açıkladı.

Güneş'in konuşması sırasında AP sıralarından sık sık lat atıldı ve yuhalamalar duyuldu.

ATAKLI'NIN KONUŞMASI VE KAVGA

Daha sonra Milli Birlik Grubu adına kürsüye gelen Tabii Senatör Mucip Ataklı'nın konuşması sırasında gerilim doruğa ulaştı.

Ataklı'nın konuşması sırasında AP'liler yuhalamaya başladılar. Bunun üzerine AP'liler ve CHP'liler birbirlerine girdiler Bu sırada Ataklı, "Sizin gürültüleriniz beni susturamaz. Siz bu vatanı, bu milleti soygun dönemine sokan insanlarsınız" diy. bağırdı. Bundan sonra gürültü daha da büyüyünce Başkan Karataş oturuma yarım saat ara verdi.

Saat 16.30'da oturum yeniden açıldığında AP Grup Başkanvekili Esat Kıratlıoğlu söz istedi. Ancak Karakaş, Ataklı'nın sözü bitmeden söz veremeyeceğini bildirdi ve Ataklı'yı tekrar kürsüye çağırdı. Karakaş'ın kendisinden daha önceki konuşmasında yer alan hakaretemiz sözleri geri almasını istemesi üzerine Ataklı, "Şahsıma ve grubuma yapılmış hakaretler var. Bunlar geri alınmadan ben almam" dedi.

Bunun üzerine AP sıralarından ayağa kalkan çok sayıda üye bağırmaya başladı. Tabii senatörlükle ilgili bağrışmalar üzerine Ataklı'nın "Gücünüz varsa Anayasa'yı değiştirin" diye bağırdığı duyuldu. AP'liler bu sözleri sıra kapaklarına vurarak protesto ederlerken CHP'lilerin alkışlamadığı görüldü. AP'lilerin "Katil" diye bağırmalarına karşılık, CHP'liler "Hırsız, hırsız" diye karşılık verdiler. Bu arada AP Balıkesir Milletvekili Hüsnü Yılmaz kürsüye fırlamaya çalıştı. Bunun üzerine Karakaş oturuma ikinci kez yarım saatlik ara verdi.

ÜÇÜNCÜ OTURUM

Saat 17.20'de üçüncü kez toplantı açıldığında kontenjan Senatörü Hüsamettin Çelebi usul hakkında söz aldı. Başkan Karakaş'ın usul hataları yaptığını söyleyen Çelebi, Başkanın ceza vermekte çekinmesini ve önce Ataklı'dan sözünü geri almasını istememesini eleştirdi. Karakaş ise tutumunu savundu.

Daha sonra kürsüye gelen Ataklı, sözlerinin AP'nin tümünü hedef almadığını sadece kendisine hakaret edenlere yöneldiğini belirtti. AP'lilerin bir kısmı salonu terkederken, Ataklı konuşmasını nisbeten sakin bir ortamda sürdürdü.

Ataklı konuşmasında, sıkıyönetimin bütün iyiniyetine ve tarafsızlığına rağmen henüz sonuç alamadığını söyledi. İktidar-muhalefet ilişkisini de eleştiren Ataklı, anarşi ve terör olaylarının odak noktaların ele geçirilmesiyle söneceğini belirtti.

Sıkıyönetim için olumlu oy kullanacaklarını belirten Mucip Ataklı, anarşiyi sürdürenlerin güvenlik kuvvetlerinden ve kamu kuruluşlarından temizlenmesini istedi.

CHP VE AP SÖZCÜLERİ

AP sözcüsü Esat Kıratlıoğlu, sıkıyönetimin dördüncü kez uzatılmasının istenmesini hükümetin iflasının vesikası olarak değerlendirdi. Kıratlıoğlu, hükümetin başarı olarak açıkladığı bazı gelişmelerin ordunun güçüyle sağlandığını ileri sürdü.

CHP adına konuşan Konya Senatörü Mukbil Abay ise, "Ecevit hükümeti düştü düşecek imajı verilerek ayakta tutulmaya çalışılan şer güçlerine eylem fırsatı vermemek için sıkıyönetimin bir süre daha devamında yarar, yararın ötesinde zorunluluk görmekteyiz" dedi.

MHP VE MSP SIKIYÖNETİMİN UZATILMASINA KARŞI ÇIKTI

TBMM Birleşik toplantısında grubunun görüşlerini açıklayan MHP Milletvekili Şadi Somuncuoğlu sıkıyönetim mahkemelerini ve sıkıyönetimde görev alan hakimleri eleştirerek 'Sıkıyönetim Mahkemelerinde görev alan hakimlerin siyasi ideolojiden uzak tutulması gerektiğini' söyledi.

Somuncuoğlu İstanbul sıkıyönetim mahkemesinin 141-142 maddelerin iptali yolunda anayasa mahkemesine başvurmasını eleştirerek "TCK'nun 141. ve 142. maddeleri çıkarılırsa, komünizme karşı hangi tedbirle çıkacağız" şeklinde konuştu.

MSP Grubunun görüşlerini açıklayan Oğuzhan Asiltürk de iktidarın anarşik olaylar karşısında tarafsız davranmadığını öne sürerek 'bu nedenle sıkıyönetimin uzatılmasına karşı oy vereceğiz' dedi.

SIKIYÖNETİM SORUMLUSU MUHALEFETTİR

Erzincan CHP Senatörü Unsal birleşik toplantıda söz alarak "ülkeyi sıkıyönetim ortamına getiren muhalefettir" dedi.

Sıkıyönetim suçlularının mecliste muhalefet sıralarında oturduklarını söyleyen Unsal "Hükümetin eyleme katılan suçluları suç kanıtlarıyla yakalamasını takdirle karşılıyoruz? Ne varki, bunları bu eylemlere itenlerin bugüne dek ele almamasını, açığa çıkarmamasını bir türlü anlayamıyoruz. Bu büyük bir eksikliktir. Bunun tamamlanmasını bekliyoruz." şeklinde konuştu.

AP'LİLERLE MİLLİ BİRLİK GRUBU ÜYELERİ SÖZ DÜELLOSU

TBMM birleşik toplantısı sürerken söz alan AP İstanbul Milletvekili Celal Yardımcı, Milli Birlik Grubu üyelerinin 27 Mayısta yaptıkları darbe ile Türk devletini yıktıklarını ve düzmece bir mahkeme kurduklarını söyleyince Milli Birlik Grubu üyeleri protestoda bulundular

AP Milletvekilinin konuşmasından sonra sataşma gerekçesiyle söz alan Milli Birlik Grubu üyesi Suphi Kahraman kürsüye çıkınca, AP'li üyeler "Katil", "Katil" diye tempo tutup "Karaman'ın üzerinde silah var' diye bağırdılar. Bunun üzerine Karaman, "katil sizsiniz bu kürsüden tarih konuşacak" diyerek ceketini attı cebinden çıkardığı Anayasa kitabını AP'lilere gösterdi.

SIKIYÖNETİM OYLANIYOR

CHP Grup Başkanvekilleri Altan Öymen ve Metin Tüzün görüşmelerin, sıkıyönetim konusu sonuçlanıncaya kadar ara verilmeden devam etmesini isteyen bir önerge verdiler. Önergenin kabul edilmesi üzerine devam edilen görüşmelerin sonunda yapılan oylamada, 19 ilde sürmekte olan sıkıyönetimin iki ay daha uzatılması kabul edildi. Oylamada AP MHP ve MSP red oyu kullanırlarken, CHP, Milli Birlik ve Kontenjan Gruplarıyla CGP olumlu oy verdiler.

Oylamaya 571 milletvekili ve senatör katıldı. Sıkıyönetimin uzatılması için 319 kabul, 252 red oyu kullanıldı. CHP Diyarbakır Milletvekili İskan Azizoğlu ile CHP Diyarbakır Senatöru Selahattin Cızrelioğlu sıkıyönetimin aleyhinde oy kullandılar. Bağımsız Milletvekillerinden Nurettin Yılmaz ve Abdülkerim Zilan da red oyu kullandılar.

Oturuma CHP'den 3, AP'den 29, MSP'den 8 CGP'den 2, MBG'den 5, Bağımsızlardan 6 üye ile 1 tabii üye katılmadı.

Buna göre, 25 Aralıktan bu yana, Ankara, İstanbul, K. Maraş, Gaziantep, Adana Sivas, Erzurum, Erzincan, Kars, Malatya, Elazığı, Bingöl, Urfa, 25 Nisandan bu yana da Adıyaman, Diyarbakır Hakkari, Mardin, Siirt ve Tunceli'de devam etmekte olan sıkıyönetim 20 Ağustosa kadar sürecek. Bu tarihte Meclisler tatilde olacağından, sıkıyönetimin uzatılmasına gerek görülürse, TBMM olağanüstü toplantıya çağrılacak.

SALİH YILDIZ SOSYAL GÜVENLİK BAKANLIĞINA GETİRİLDİ

Öte yandan Hilmi İşgüzar'ın istifasıyla boşalan Sosyal Güvenlik Bakanlığına, Devlet Bakanı Salih Yıldız'ın getirilmesi kararlaştırıldı.

Konuşla ilgili kararnamenin hazırlanmakta olduğu öğrenildi.

Hergün gazetesi...

(Baştarafı 1. sayfada)

yeminli bir tercüman getirtilebilmesi için Recep Esenceli'nin sorgusunu bugün yapılacak olan duruşmaya ertelemişti.

Sakarya ve Yenimahalle olayları sanıklarından olan Recep Esenceli'nin hüviyet tespiti de, Sağır-Dilsiz Okulu Müdürünün yeminli tercümanlığında yapılmıştı.

Hergün gazetesinin, henüz sorgusu yapılmamış olan sanığın sorgusu yapılmış gibi haber vermesi ve sanığın mahkemede söyleyeceklerini önceden yazması, sanıklara mahkemede verdirtilecek olan ifadelerin iki üç gün önceden bu gazeteye gönderildiğini açığa çıkardı.

Ayrıca gazetenin, sanığın sorgusunda, kendine işkence yapıldığını söylediğini yazması da, K.Maraş davası sanıklarının mahkemedeki işkence iddialarının da kendilerine önceden hazırlanıp söylettirildiğini gösterdi.

SANIKLARIN TAHLİYE TALEBİ REDDEDİLDİ

Dünkü duruşmalarda Yenimahalle ve Sakarya Mahallesi olayları sanıklarının sorgularının tamamlanmasından sonra sanık avukatları tahliye talebinde bulundular.

Müdahil avukatlardan Ali Kalan söz alarak bütün sanıkların tahliye talebinin reddedilmesini istedi.

İddia makamında bulunan askeri Savcı da tahliye talebinin reddini istedi.

Mahkeme heyeti sanıkların tahliye taleplerinin reddine karar verdi.

Duruşmalar 21 Haziran sabahı saat 07.30'da İsa Divanlı Mahallesi olaylarının sorguları yapılarak devam edilecek.

İSTANBUL BAROSU

İstanbul Barosunun Kahramanmaraş davasına yardımcı olmak üzere kurduğu komisyona 6 avukat katıldı. Avukatlar ortak bir açıklama yaparak, 'Halkımızın bize en çok ihtiyacı olduğu böyle bir dönemde bu görevi üstlenecek pek çok meslektaşımızın olacağı inancındayız" dediler.

Komisyona katılan Ülkü Sağır, Elif Yalçın, Necdet Sağır, Asuman Oğuz, Hars Nuhrat ve Adil Kurtel yaptıkları ortak açıklamada, "Halkı birbirine düşürerek bölmek ve gerici bir iç savaş başlatmak için girişilen bu katliamın gerçek suçlularının cezalandırılması için halkın birliğini ve ülkenin bağımsızlığını isteyen bütün arkadaşları, barolar önderliğinde oluşturulacak komisyonlarda göreve çağırıyoruz" diyerek, İstanbul Barosunun aldığı kararı desteklediklerini bildirdiler.

Hükümet bunalımı...

(Baştarafı 1. sayfada)

mel bir formül bulmak doğrusu çok güçtür. Herkes bilir ki, bir CHP - MSP koalisyonu ancak MSP'ye Kıbrıs konusunda verilecek tavizle mümkündür. "Vakıflar İdaresi" formülünden sonra ortaya atılan bu ikinci Kıbrıs'taki görüşmelerle ilgilenememesi Türk tarafındaki şöven, güçlerin harekat kabiliyetini önemli ölçüde artırdı. Denktaş-Kipriyanu zirvesinin hemen ardından başlatılan şöven propagandanın bu kadar yoğun bir şekilde sürdürülebilmesi ve Maraş bölgesinin "Vakıflar İdaresi"ne ait olduğu iddiasının ortaya atılmasının, Türkive'deki hükümet bunalımı fırsat sayılarak gerçekleştirildiği belirtiliyor.

ÜÇÜNCÜ TOPLANTI BAŞLADI

Öte yandan, toplumlararası görüşmelerin üçüncü bölümü dün saat 18.00' de Lefkoşe'deki Ledra Palas otelinde başladı

Toplantıya girmeden önce bir açıklama yapan Türk tarafı sözcüsü Ümit Onan, toplantılarda 10 maddelik anlaşmanın teker teker ve sırayla ele alınacağını tekrarladı.

RUM BASINI

Edek Partisinin organı 'Ta Nea' gazetesi Maraş meselesinin dünkü toplantıda ele alınacağını öne sürdü. Gazetemiz baskıya girerken toplantıda nelerin konuşulduğu konusunda bir açıklama yapılmamıştı.

Rumca 'Agon' gazetesi ise, Rauf Denktaş'ın Türkive'deki hükümetin her an düşebileceğini hesaba katarak, Türk görüşmeciye esasa ilişkin konular üzerinde durması ve oyalama taktiği uygulaması için talimat verdiğini yazdı.

Aynı gazete daha önce, ne Ecevit, ne de Denktaş'ın Kıbrıs'ta toprak tavizi sorumluluğunu üstlenmek istemediğini yazmıştı.

TİKP...

(Baştarafı 1. sayfada)

Partisi basın bürosundan yapılan açıklamada, bu duruşmada Merkez Komitesi Başkanı Doğu Perinçek ve diğer Merkez Komitesi üyeleri 141 ve 142. maddelerin Anayasa'ya aykırı olduğunu belirterek, Mahkemenin bu maddelerin iptali için Anayasa Mahkemesine başvurulmasını isteyecek

Belediye...

(Baştarafı 1. sayfada)

Kumbaralı sistem uygulamasıyla 1500 biletçinin hangi işe yerleştirileceği henüz belli değil. Ancak bu uygulama için İETT'nin DİSK'e bağlı Genel-İş Sendikasıyla protokol imzaladığı, Türk-İş'e bağlı Türkiye Genel-İş'in ise uygulamaya karşı çıktığı bildiriliyor.

AÇIKLAMA YAPILMASI BEKLENİYOR

İETT çevrelerinden edinilen bilgilere göre yeni zamlı biletlerle ilgili hazırlıkları bitmek üzere. Abonman kartlarıyla ilgili zam anlaşmazlığının giderilmesinden sonra yeni bilet ücretlerinin açıklanması bekleniyor.

Bu arada İETT'nin zamlı bilet ücretlerini "kumbaralı sistem"e uygun saptadığı ve önümüzdeki günlerde büyük ölçüde bu sisteme geçileceği belirtiliyor. Bu sistem uygulamaya konduğunda hatlar da da yeni düzenlemeler yapılacak. Boğaz hattı dışındaki diğer şehir içi hatlarının kısa tutulacağı, uzun mesafe yolcularının ya aktarma yapmak zorunda bırakılacağı ya da bu tür hatlar için ayrıca bilet ücreti saptanacağı söyleniyor.

Ancak İETT'nin elindeki otobüs sayısıyla kısa hat düzenlemesine geçişin büyük güçlükler yaratacağı kaydediliyor. Öte yandan İETT'nin Macaristan'dan beklediği otobüslerin Eylül ayından önce teslim edilemeyeceği, bu durumun da Belediye tarafından girişilecek yeni hat düzenlemesi projesini olumsuz yönde etkileyeceği söyleniyor.

Mümtaz Soysal'ın hesabı

(Baştarafı 1. Safadamını mı harekete geçirirler bilinmez.

Soysal bu hükümet formülünü her kritik durumda ortaya atıyor. MSP'nin Kıbrıs konusunda ve Batı ile ilişkiler konusunda olumsuz bir tutum içinde olduğu bellidir. Zaten Mümtaz Soysal da "Batı'ya tokat atmak" için Erbakan'la birliği savunduğunu açık açık yazmaktadır.

Profesör Soysal, aynı yazısında iki büyük partinin bir araya gelerek kurabileceği hükümet formülüne de veryansın ediyor. En kötü hükümet formülünün bir bağımsız başkanlığında kurulacak böyle bir hükümet olduğunu söylüyor. Onu, her ne hikmetse, gittikçe güçlenen Milli Birlik hükümeti eğilimi, rahatsız etmektedir. Soysal, Çankaya da dahil, bu formülü savunan çevreleri dolaylı bir şekilde Amerikancılıkla suçlamaktadır.

Demirel'in bugün bir AP-CHP koalisyonunu engellemek için elinden geleni yaptığını herkes biliyor. Onun hesabı erken seçimdir. Tek başına iktidara gelmektir. Bu yüzden Türkiye'nin bölünmesine, kamplara ayrılmasına aldırmamakta ve bu amaçla gerginlik politikasına sarılmaktadır.

Demirel'in gerginlik politikası en çok Rusya'yı ve MHP'yi memnun etmektedir. Rusya ülke içinde kargaşalığın sürmesini istiyor ve MHP'nin terörü sürdüren varlığından sevinç duyuyor. Bu yolla ülke içinde birbirine düşman kamplar yaratılmaktadır. MHP ise Demirel'in kendilerini himaye etmesini istiyor. Onlar, CHP'ye düşman olmuş bir AP'nin, MHP için en uygun şartları yaratacağını görmektedirler. Çünkü AP'nin CHP ile ittifak yapması, ancak MHP'den elini çekmesiyle mümkün olacaktır. CHP'nin AP ile hükümet kurmaya yanaşması da Rusya'ya teslimiyetçiliğe darbe indirecek ve sahte sol için elverişli koşullar ortadan kalkacaktır.

Demirel'in hesabı bellidir. Türkeş'in hesabı bellidir. Rusya'nın hesabı da bellidir. Peki Mümtaz Soysal'ın hesabı nedir?

Mümtaz Soysal Kıbrıs sorununun çözümüne karşıdır. Yunanistan'la dostluğu dinamitlemek için elinden geleni yapmaktadır. Batı ile ilişkilerin bozulmasından yanadır. Onun dostluğu savunduğu tek bir ülke vardır: Sovyetler Birliği. Savunduğu bütün politikalar Ada-da Sovyet'lerin işine yaramaktadır.

Yalnız Soysal'ın Demirel'den ve Erbakan'dan bir farkı vardır, bu siyasetleri ince bir şekilde savunmakta, bozmayı düşündüğü işlere bile çözümün temsilcisi olarak gidebilmektedir. Osmanlı fetihçiliğini savunmakta, ancak kamuoyuna ilerici olarak kendini tanıtabilmektedir.

Ecevit hükümeti neden başarısız oldu diyenler, Mümtaz Soysal'ın savunduklarına baksınlar. Bu siyasetleri savunanları getirir danışman yaparsan, televizyonda gösteriler düzenletirsen, ne Kıbrıs'ı çözebilirsin, ne Batıya güven verebilirsin, ne anarşiyi önleyebilirsin, ne de ayakta kalabilirsin.

TV fiyatlarına yüzde 43 zam yapıldı

	ESKİ	YENİ
31 cm Ekranlı VHF-UHF	11.500	16.445
44 cm Ekranlı VHB-UHF	12.500	17.825
61 cm Ekranlı VHF-UHF	13.750	19.750'

ANKARA (THA)

Alınan devalüasyon kararından sonra sonra sanayi mamüllerine yapılan zamlar teker teker açıklanmaya başlandı. Bu konudaki ilk zam televizyon fiyatlarına yapıldı.

Sanayi ve Teknoloji Bakanlığınca yapılan bir tespite göre TV satış fiyatlarına yüzde 43 oranında zam yapılması kabul edildi. Bu konudaki çalışmaların tamamlanmasıyla yeni fiyatlar 15 Haziran 1979 tarihinden geçerli olmak üzere imalatçı firmalara duyuruldu.

Buna göre yeni TV fiyatları şöyle oldu:

Televizyon için tespit edilen zamlı fiyatlara işletme vergisi ve nakliye masrafı da dahil edildi. Bu arada parakende satış fiyatlarına daha önce eklenen 250 liralık nakil ücreti bu defa 350 liraya çıkarıldı.

FİYATLAR YENİDEN ARTABİLECEK

Öte yandan, TV için tespit edilen zamlı fiyatların üç dört ay sonra yeniden artabileceği belirtildi. İmalatçılara göre, yapılan devalüasyondan sonra firmaların ithalat girdileri için kur farkı yatırmaları gerekiyor. Bu farklar ise milyarla ifade ediliyor ve henüz Merkez Bankasına yatırılmadı. Bunun sonucu olarak TV fiyatlarında üç dört ay sonra yeni bir artış zorunlu olacak.

Profesörler Tam Gün Yasasının iptalini istediler

İSTANBUL (ÖZEL)

İstanbul ve Cerrahpaşa Tıp Fakülteleri profesörleri, dün düzenledikleri basın toplantısında, Tam gün yasasının eşitsizlik yaratarak, hastanelerde çalışma barışını bozduğunu ileri sürdüler.

Profesörlerin ortak açıklamasında, Tam gün yasasının 1,5 yıl ertelenmesi gerektiğini, sağlık personeli arasında ünvan, hizmet ve ücret bakımından eşitsizlik yaratıldığı için, hastanelerde büyük bir huzursuzluk olduğu öne sürülerek, özetle şunlara değinildi:

"Bu durum düzelmediği takdirde, sıkıyönetimden sonra önlenemeyecek huzursuzluklar ortaya çıkabilir. 2162 sayılı Tam gün yasası ve bağlı yönetmeliği üzerinde başbakan ve sağlık bakanlığından olumlu, ya da olumsuz bir yanıt alamadık. Tıp Fakülteleri, SSK ve kamu hastanelerinden değerli öğretim üyeleri ve hekimlerin ayrılmaları kuruluşlara ve topluma önemli zararlar verecek ve tedavisi imkansız yaralar açacaktır. Yasa ve yönetmelikle yurttaşın hekim seçme özgürlüğü ortadan kalkmıştır. Zira, 20 gün sonra hastalar istedikleri hekime başvurmayacak.

"Meydana gelecek aksaklıkların önleneceğini umarız. Bu nedenle, son katılma tarihi olan 9 Temmuz 1979'un ertelenmesini öneriyoruz. Ayrıca, ertelenme süresi içinde daha sağlıklı ve geniş tabanlı çalışma ve demokratik tartışma ile doğru yolun bulunacağına inanıyoruz."

Mataracı...

(Baştarafı 1. sayfada)

sını taşıyan, "1981 seçimleri bana aittir" yazılı bir notun fotokopisini de basına dağıttı.

Dün bir basın toplantısı düzenleyen Mataracı, hükümetin gocunacak bir şeyleri olsaydı, MHP'nin gensorusundan kaçacaklarını, ancak, AP'nin verdiği önergenin, görüşüleceği gün mecliste bulunmayarak Demirel'in ve muhalefetin oyunlarını bozduklarını, denetimden kaçmadıklarını söyledi ve "Türk siyasi hayatında kaçmak deyince akla ilk gelen şahsın kim olduğunu herkes çok iyi bilmektedir" dedi.

Mataracı, Demirel'in servetini DSİ müdürü olmadan önce mi, sonra mı yoksa Başbakan olduktan sonra mı edindiğini sordu. Demirel'e ait İsparta'nın en büyük kereste fabrikası, oteli, Yozgat Çimento fabrikası ve İskenderun'daki bazı gayrimenkullerle ilgili sorular da yönelten Mataracı, Yahya ve Ali Demirel'in gümrüklerde yolsuzluk yaptıklarını ortaya koyan bir müfettiş raporu okudu.

Mataracı, konuşmasını şöyle tamamladı:

"Milleti cephelere bölen, iktidar ve koltuk hırsı uğruna devletin yüksek çıkarlarını bile zedelemekten çekinmeyen muhalefetin başı, şunu iyice anlamalıdır ki, benim ne ortağım, ne de yeğenim tam yakalarına yapışılacağı sırada yurt dışına kaçmışlardır.

Gözaltındaki...

(Baştarafı 1. sayfada)

ğinden serbest bırakıldı. Bu anfide öğrenim görmeyen 450 öğrenci de aleyhlerinde kuvvetli delillerin bulunduğu iddiasıyla tutuklandı.

Tutuklu ve serbest bırakılan öğrencilerin yargılanmalarının önümüzdeki günlerde devam edileceği öğrenildi.

Öte yandan 450 öğrencinin tutuklanmasıyla ilgili basına bir açıklama yapan Devrimci Gençlik Birliği, tutuklanan öğrencilerin hepsinin suçsuz olduğunu bu öğrencilerin foruma sahte solcular tarafından baskı sonucu sokulduğunu söyledi.

İstanbul'da fırınlardaki anlaşmazlık giderildi

İSTANBUL (ÖZEL)

Türk - İş'e Bağlı Tek Gıda - İş Sendikası ile fırın işverenleri arasında süren uyuşmazlığın, toplusözleşmenin imzalanması üzerine son bulduğu açıklandı.

Türk - İş 1. Bölge Temsilcisi İsmail Topkar bu konuda bir açıklama yaparak, 18 bin fırın emekçisi ile birlikte tüm İstanbul Halkını ilgilendiren sorunun giderilmesi için yapılan bu toplusözleşmenin, 18 aylık olduğunu, işçilerin saat ücretine 1. yıl 40 lira, 2 yıl 25 lira artış sağladığını belirtti.

447 roketi

(Baştarafı 1. sayfada)

lecek kadar yüksek miktardaki bu roketlerin Türkiye'ye kimler aracılığıyla ve nasıl sokulduğu aydınlanmamış, ilgililer de bir açıklama yapmamışlardı. Son gelişmelerle birlikte dört-beş kamyonu dolduracak veya 60-70 katırın taşıyabileceği bu roketlerin Talabani'nin, Süriye'de Rus uzmanlarının yönettiği askeri kamplarından Türkiye'ye getirildiği ve sınırda bir yüzbaşıya rüşvet verilerek yurdumuza sokulduğu ortaya çıktı. Bu yolla içeri sokulan Rus yapısı roketler daha sonra gizlice Mardin civarındaki mağaralara saklandı. Talabani ve Şıvancılar bu yoldan 1977 ve 1978 yılı içinde Türkiye'ye çok sayıda Rus yapısı klaşinkof sokmuşlardı.

Roketleri sınırdan geçiren yüzbaşının aldığı rüşvetin bir kısmıyla kendisine Fort-Granada marka bir araba aldığı bildiriliyor.

Daha sonra aynı yüzbaşının yapılan ihbar sonucu mağaraları aramaya giden ekibin içinde de olduğu öğrenildi. Roketlerin bulunması üzerine, taltif edilenler arasında rüşvet karşılığı roketlerin girmesine izin veren Yüzbaşı da vardı. Bu durum çevrede tepkive yol açtı. Yüzbaşının halen görevini sürdürdüğü bildiriliyor.

Feyzioğlu: "Meclis tatile girmeden yeni hükümet kurulsun"

ANKARA (ÖZEL)

CGP Genel Başkanı Turhan Feyzioğlu, Türkiye'nin sorunlarına bugünkü hükümetin artık cevap veremeyeceğini, bunun yerine kurulacak başka bir hükümetin bir-iki oy farkıyla işbaşına gelmesinin sorunları daha da ağırlaştıracağını belirterek, "Bugünkü hükümet yerini daha güçlü, çok daha geniş tabanlı bir iktidara bırakmalıdır. Milletin geleceğini düşünen liderler bunun yollarını tıkayacak beyanlardan kaçınmalıdır" dedi.

Bugünkü Cumhuriyet Senatosunda böyle bir hükümete başbakanlık yapacak bir ve birden fazla kontenjan senatörü bulunduğunu söyleyen Feyzioğlu, böyle bir hükümet kurulmadan meclisin tatile girmesine karşı olduğunu da belirtti.

Demirel'in...

(Baştarafı 1. sayfada)

han: Adalet, Barlas Küntay: Turizm ve Tanıtma, Cihat Bilgehan: Milli Eğitim, İsmet Sezgin: Yerel Yönetim, Faik Türün: İçişleri, Ali Elverdi Milli Savunma, Yılmaz Ergenekon: Malive, Ali Şevki Erek: Gençlik ve Spor, Sevfi Öztürk: Ulaştırma Selahattin Kılıç: Enerii ve Tabii Kaynaklar, Sabit Osman Avcı: Köyişleri ve Kooperatifler; Avni Akyol: Kültür, Turan Kapanlı: Gıda Tarım ve Hayvancılık.

Bunların yanısıra, "çengel atılan" bazı CHP'li parlamenterlerin de bağımsız bakan olarak kabinede görev alacakları söylentiler arasında.

Amerikan U-2 uçaklarına ve Rusya'ya Teslimiyete Hayır !

Gazipaşa Yürüyüş ve Mitingi

Yürüyüş: Deniz Yolu Saat:13.00
Miting: Belediye önü

Konuşmacı: Ömer BAYKUŞ
(TİKP Antalya İl Başkanı)

22 Haziran Cuma

Türkiye İşçi Köylü Partisi

Amerikan U-2 uçaklarına ve Rusya'ya Teslimiyete Hayır !

Taşucu-Silifke Yürüyüş ve Mitingi

22 Haziran Cuma

Yürüyüş: İskele Meydanı Saat:9.00
Miting: Hükümet Meydanı Saat:14.00

Konuşmacı: Kamil SAYDAM
(TİKP Silifke İlçe Başkanı)

Doğan YURDAKUL
(Aydınlık gazetesi yazarı)

Türkiye İşçi Köylü Partisi

İLAN
Kadıköy 1. İcra Memurluğundan
975/10786

Bir borçtan dolayı mahcuz olup satılmasına karar verilen 40.000.- lira kıymetinde 363260 ve yine 40.000.- lira kıymetinde 373387 nolu telefon intifa hakları Kadıköy 1. İcra M.luğundan satılacaktır.

Birinci satışın 2.7.1979 günü saat 14.00-14.15 arası yapılacağı, bugünde talip çıkmaz yahut teklif edilen fiyat muhammen kıymetin %75'ini bulmazsa, 3.7.1979 günü aynı yer ve saatte yapılacak ikinci satışta en çok fiyat verene ihale edileceği, ihale pulu ve tellaliye ücretinin alıcıya ait olacağı ilan olunur. 13.6.1979

Kadıköy 1. İcra M.
(Basın:4611-594)

tv'de bugün

18.30 HABERLER
18.35 SİNBAT'IN SERÜVENLERİ (41. bölüm)
19.00 ÇOCUKLARLA MÜZİK
19.30 BİR KONSER: Corel'in Fa majör obua konçertosu ve Beethoven'in 1. senfonisinin ilk bölümünü Şakir Yolaç (obua) ve Demirhan Altuğ yönetimindeki İzmir Devlet Senfoni Orkestrası seslendiriyor.
20.00 MESLEK EĞİTİMİ: Dizi programın "Kadın-Üretim-Eğitim" adlı bölümünde, kadının çalışma hayatına katılmasının önemine değiniliyor. İşverenlerin ucuz işgücü olarak kullandıkları kadının bu durumunu önlemek için yapılan Kız Meslek Liselerinin önemi üzerinde duruluyor ve bu liselerin bugünkü eğitim ve öğretim durumu anlatılıyor.
20.30 HABERLER
21.15 DİYANET İŞLERİ BAŞKANININ KONUŞMASI: Miraç Kandili nedeniyle Diyanet İşleri Başkanı Tayyar Altıkulaç'ın bir konuşması yayınlanacak.
21.25 BEŞ DAKİKA: "Muhtarın Keçileri" adlı oyunda tiftik keçilerinin ülkemiz ekonomisine katkısı üzerinde duruluyor.
21.30 YEREL YÖNETİM:
22.00 AŞK GEMİSİ
22.50 HABERLER

RADYO

TRT 1

05.00 Açılış
05.05 Türküler
06.02 Günaydın
07.30 HABERLER
07.40 Sabahtan Sabaha
09.20 Çocuklar İçin
10.01 Arkası Yarın
11.20 Türküler
12.10 Öğle Üzeri
13.00 HABERLER
14.32 Birike Birike
15.01 Yaşayan Hukuk
16.05 Türküler Geçidi
17.02 Akşama Doğru
18.01 Çocuk Bahçesi
18.16 Laf Lafı Açar
19.00 HABERLER
20.15 Silaya Dönüş
20.40 Miraç Gecesi nedeniyle mevlüt
23.00 HABERLER
23.40 Şarkılar
00.02 Gece Yarısından Sonra
00.40 Küçük Konser
01.00 Kapanış

TRT 2

08.00 Açılış
08.02 Gün Başlıyor
09.00 Olayların İçinden
09.30 Sabah Konseri
10.30 Yaşayan Ekonomi
11.40 Silaya Dönüş
12.20 Şarkılar
13.00 HABERLER
13.30 Olayların İçinden
15.30 Türküler
16.20 Arkası Yarın
17.30 Küçük Konser
18.30 Dördüncü Beş Yıllık Kalkınma Planımız
19.00 HABERLER
21.00 Çevre Sorunları
21.35 Şarkılar
22.00 Barok Müzik
23.30 HABERLER
23.55 Kapanış

TRT 3

07.00 Açılış
07.02 Güne Başlarken
08.00 Sabah Konseri
09.00 Türkçe Haberler
09.30 Andy Williams Söylüyor
10.30 Çeşitli melodiler
11.00 Öğleye Doğru
12.00 Türkçe Haberler
12.03 İngilizce Haberler
13.00 Konser Saati
15.00 Günün Konseri
17.00 Türkçe Haberler
17.03 İngilizce Haberler
18.00 Stüdyo FM
19.00 Bir Konser
21.00 Büyük Eserler
22.06 Gecenin Getirdikleri
23.00 Perşembe Konseri
24.00 Gece ve Müzik
01.00 Kapanış

Aydınlık
Genel Yönetmen ORAL ÇALIŞLAR

Sahibi: BAYAŞ Basın-Yayın A.Ş. adına FERİT İLSEVER
Yazışleri Müdürü: MEHMET ATABERK
Haber ve Makalelerden Sorumlu Müdür: S. AYDOĞAN BÜYÜKÖZDEN
Müessese Müdürü: O. GÜRHAN ERTÜR

Adres: Nuruosmaniye Cad. 3/3 Cağaloğlu - İstanbul
Tel: 26 52 44
İdare Tel: 26 54 37
Dizgi: Aydınlık Ofset Tesisleri
Baskı: İst. GÜNTÜR
Dağıtım: GAMEDA

BÜROLAR
ANKARA: Meşrutiyet Cad. 32/8, Kızılay Tel: 25 38 69
İZMİR: Özgüler İşhanı, 452. Sok. 25/3, Konak Tel: 13 10 90 – 25 25 54
ADANA: Atatürk Cad. 113. Sok. Sefer İşhanı, Kat: 3 No:16 Tel: 103 42
TRABZON: Cumhuriyet Mah. Kasım Sok. 27/10 Tel: 39 00

YURTDIŞI BÜROLARI
ALMANYA: Burgstr. 78, 6 Frankfurt /M 60, Tel: 0611 437 595
FRANSA: 95 Rue de la Jonguiere, 75017 Paris
BELÇİKA: 188 rue Josaphat, 1030 Brüxelles, Tel: 64 72 120
İSVEÇ: Gürgün, Duvgrand 5/A, 1 tr. 17236 Sundbyberg, Tel: 08/296 628
HOLLANDA: Bildstr. 53, Utrecht, Tel: 31 47 61
İSVİÇRE: Ch. des Cotes I 1020 Renens, Tel: 34 21 72

ABONE ÜCRETLERİ

Yurtiçi	Yurtdışı
3 aylık 450 TL	3 aylık 675 TL
6 aylık 900 TL	6 aylık 1350 TL
1 yıllık 1800 TL	1 yıllık 2700 TL

Not: Bu ücrete gönderilen ülkeye göre uçak postası ücreti eklenir.

İLAN TARİFESİ
2.4.6. sayfalar (Sütun/snt.) 250 TL
3.5.7. sayfalar (Sütun/snt.) 300 TL
Yayın İlanı (Sütun/snt.) 100 TL
Doğum, Evlenme, Ölüm (5 sütun/snt.) 500 TL
Küçük İlanlar (Kelimesi) 10 TL

12340—452

Aydınlık
BÜTÜN ÜLKELERİN İŞÇİLERİ VE EZİLEN HALKLAR, BİRLEŞİN!

1977 dönüm noktası oldu

Şıvancılar Talabani'nin cephesine katıldılar

- *Barzani'yi Rusya yerine Amerika ile işbirliği yaptığı için eleştiren Şıvancılar arkalarında Rusya'nın olduğunu söylüyorlar*
- *Şıvancılara göre geçmişteki en büyük sömürgeci İngiltere değil, onun sömürgesi olan Irak, Suriye ve İran'dı. Diğer "büyük sömürgeci" ise İngiliz emperyalizminin işgaline karşı bağımsızlık için savaşan Türkiye idi.*
- *Şıvancılar herkese "sömürgeci", "faşist", "sosyal-şoven" diyerek kışkırtmalara zemin olacak düşmanlık yayıyorlar.*

- *1975'ten sonra daha önce Kürtleri kırdıran Rusya, onların "hamisi" pozlarını takındı. Rusya'nın Doğudaki kışkırtmalarında kullanacağı grup Şıvancılardır. Bu yüzden de Doğudaki en tehlikeli grupturlar.*

Barzani Talabani ile birlikte, Talabani bir ara KDP Genel Sekreterliğini ele geçirecek, ancak daha sonra Barzani'den ayrılarak Irak ordusu ile birlikte ona karşı savaşacaktı. Bu olay üzerine Barzani taraftarları Talabani'ye Cahş (Hain) lakabını takacaklardı.

Şıvancılar için 1977 yılı bir dönüm noktası oldu. Bu yılın başında DDKD'ye hakim olan ve Rusya'nın yörüngesine giren, TKP ile ittifak yapmaya başlayan Şıvancılar bu yıl içinde Talabani ile de ilişki kurdular.

ŞIVANCILAR TALABANİ İLE İLİŞKİ KURUYOR

Talabani, Suriye'de çeşitli revizyonist fikirleri savunan grupları bir araya getirerek bir cephe kurmuş ve adına da "Kürdistan Yurtseverler Birliği" demişti. Şıvancılar, eskiden grubun lideri olan Sait Kırmızıtoprak'ın "tiksindirici hain" dediği Talabani'nin cephesine katıldılar. Bundan sonra Talabani'nin Türkiye kolu olarak çalışmaya başlayan Şıvancıların faaliyetleri iyice genişledi.

Rusya'nın, Suriye vasıtasıyla Talabani'ye gönderdiği silahları ve paraları alan Şıvancılar Doğuda bugüne kadar hiç bir grupta görülmeyen ölçüde ağır silahlarla silahlanmaya başladılar. Bu hazırlıklar sonucu Şıvancılar ve Talabani 978 yılında, daha sonra etraflı olarak açıklayacağımız ve yüzden fazla insanın ölümüyle sonuçlanan Hakkari çatışmalarında belirleyici bir rol oynadılar.

AMERİKA YERİNE RUSYA'YLA İŞBİRLİĞİ

Şıvancılar, Talabani ile örgütsel ilişki kurduktan sonra Sovyetler'i daha da açıkca savunmaya, KDP ile Barzani'ye düşman ve kışkırtıcı bir tutum almaya başladılar.

Şıvancılara göre, Barzani, "Amerika emperyalizmiyle işbirliği yapan bir feodaldi." "Gerici ve hain bir klikti" . . . Türkiye KDP "sömürgeci güçlerle ve feodallerle işbirliği" halindeydi. Türkiye'deki mücadelenin gelişmesini engelliyorlardı. Buna karşı ne yapılmalıydı? Şıvancılar, Amerika'ya şiddetle çatarken, KDP'yi Amerikancılıkla suçlarken ne yapılmasını istiyorlardı? Şıvancıların istediği Amerika yerine Sovyetler'le işbirliği yapmaktı.

Şıvancılara göre, başını Sovyetler'in çektiği "dünya sosyalist sistemi" bağımsızlık savaşlarını destekliyordu. Onlara göre bu destek tayin ediciydi. "Dünyada da sömürgeciliğe karşı hareketler dünya sosyalist sisteminin desteğiyle geniş alanlara yayılıyordu."

Şıvancılar Barzani'ye yönelttikleri Amerika ile işbirliği eleştirisinin arkasına saklanarak sistemli bir şekilde yeni "kurtarıcının" Rusya olduğu propagandasını yapmaya başladılar. Böylece onların Amerikan emperyalizmini eleştirmeleri ve dillerindeki anti-emperyalizm sözcüğünün samimi olmadığı da ortaya çıktı.

Nitekim, Barzani'yi eleştirirken de en önce, onun hareketi "dünya sosyalist sisteminden" ve "müttefiklerinden" kopardığını söylüyorlardı. Onlara göre Barzani, Amerika ile değil de Rusya ile işbirliği yapsaydı, en büyük devrimci olacaktı.

Şıvancılar, Rusya ile işbirliğini sadece lafla savunmakta da kalmadılar. 1978 yılı içinde Rusya'nın Suriye'den Talabani vasıtasıyla gönderdiği silah ve para ile bölgede büyük çaplı kışkırtmalara girdiler. Gittikçe Rus işbirlikçisi karakter kazanan Şıvancılar, bugün Doğu bölgesinde Rusya'nın yaratacağı bir kışkırtma ve kargaşalıkta kullanacağı grup olmak durumundadırlar. Bu yüzden de Doğudaki kışkırtma peşinde koşan gruplar arasında en tehlikelisi Şıvancılardır.

SÖMÜRGECİLİK TEORİSİNİN ARDINDAKİ

Şıvancılar aynı zamanda en keskin bir şekilde milliyetçilik yapıyorlar. Bu nitelikleri ile, Türkiye'de Sovyetler'in iç savaş çıkartıp, halkları birbirine boğazlatarak yurdumuza hakim olma planının uyguluyacısı durumundalar. MHP ve TKP'nin karşılıklı olarak oynadıkları oyunu, Doğuda üstlenen grup Şıvancılardır.

Şıvancılara göre "Türkiye kapitalist ve klasik sömürgeci" bir devlettir. Doğu sömürgeci güçlerin işgali altındadır. "Kürdistan bölgesinin, feodal üretim ilişkilerinin olgunlaşıp kapitalist üretim ilişkilerinin filizlendiği bir dönemde dört sömürgeci devlet (Türkiye, Irak, İran ve Suriye kastediliyor) tarafından parçalandığını, her parçanın ekonomik, sosyal ve kültürel yönden bağımsızlaştırılarak klasik olarak sömürgeleştirildiğini" iddia ediyorlar. "Sömürgecilerin" de "alt yapıda kapitalizm hakim olmasına rağmen, feodal üst yapı kurumlarını en bağnaz bir şekilde ayakta tutmaya çalıştıklarını" öne sürüyorlar.

Görüldüğü gibi Şıvancılar ne kadar anti-emperyalist olduklarını söylerlerse söylesinler, tespitlerinde emperyalizm diye bir şey yoktur. Onların ülkelerini dört parçaya böldüklerini söyledikleri "büyük sömürgecilerden" Irak o zamanlar İngilizlerin "mandası" altında bir sömürgeydi ve İngiliz emperyalistleri Irak Kürdistan'ını da sömürgeleştirmek için uğraşıyordu. İngilizlere karşı direnenler ise yine bizzat Kürtler oldu. Diğer "büyük sömürgeci" İran da Irak'tan farklı bir durumda değildi. Öteki "sömürgeci" Suriye Fransızların sömürgesi idi. Türkiye Cumhuriyeti ise o yıllarda bırakalım sömürgeciliği, sömürgecilerin işgal ettiği yurdunu kurtarmak ve bağımsızlığını kazanmak için mücadele ediyordu. Orta Doğudaki parçalayan esas güçlerse, ne bağımsızlığı için savaşan Türkiye, ne de sömürge boyunduruğu altındaki Irak, İran ve Suriye'ydi. Bölgeyi kendi menfaatleri için parçalayan, sömürgeleştiren ve bu amaçla "böl ve yönet" politikası uygulayarak halkları birbirine karşı kışkırtan İngiliz emperyalistleriydi.

Şıvancılar daha da ileri giderek, o dönemde, bizzat İngiliz emperyalistlerinin Kürtler de dahil, bütün Türkiye'yi sömürgeleştirmek ve Kürtlerin ve Türklerin birleşerek yürüttükleri bağımsızlık mücadelesini kırabilmek için yarattıkları kışkırtmaları "milli hareketler" olarak niteliyorlar.

Şıvancıların sömürgecilik teorisi Türklerle Kürtler arasında boğazlaşmayı körükleyen, emperyalistlerin, özellikle de Rusya'nın bölgede ve Kürtler arasında yaptığı kışkırtmaları gözden gizleyen gerici ve revizyonist bir tezdir.

Şıvancılar bu bakışla hareket ederek, Doğudaki bazı grupların dışında, Türkiye'deki bütün siyasi güçlere "sömürgeci", "faşist" veya "sosyal şoven" damgasını yapıştırıyorlar Sadece AP ve MSP değil, CHP'de, Şıvancılara göre, "gerici ve sömürgeci" bir partidir. Sovyetler'in körüklediği kargaşalığa karşı çıkanlar ise "Amerikan işbirlikçisi, CIA, MİT ve SAVAK'ın ajanıdır." Kürtlerin içinde de Şıvancılara karşı çıkanlar, birliği savunanlar, "milli haindir". Sovyetler'in körüklediği bölücülüğe en kararlı olarak karşı çıkan Türkiye İşçi Köylü Partisi ise Şıvancıların baş hedefidir.

Şıvancılar etkileri altına aldığı gençlere herkesi düşman göstererek, kışkırtmaları için uygun bir zemin yaratmaya çalışıyorlar.

Şıvancıların en çok kullandığı slogan ise "Kahrolsun Sömürgecilik"tir.

RUSYA'NIN POLİTİKASI

Şıvancıların Rusya ile işbirliğini savunmaya başladığı ve DDKD'nin bunların hakimiyeti altına girdiği sırada Talabani de Türkiye've yönelik faaliyetlerini artırıyordu. Bölge çapında da emperyalist güçler arasında önemli gelişmeler oluyordu.

Amerikan emperyalizmi Barzani'nin yenilgisi üzerine Kürtler içinde eski itibarını kaybetmiş ve herkesin saldırdığı bir güç olmuştu.

Öte yandan Sovyetler Birliği için Orta Doğu gittikçe önem kazanıyordu. Sovyetler Birliği bu bölgede Amerikan emperyalizminin yerini almaya hazırlanıyordu. Orta Doğuyu hakim olması halinde Rusya, Amerika'ya en büyük darbelerden birini vurmakla kalmayacak, aynı zamanda büyük bir güç yığdığı ve tehdidi altında tuttuğu Avrupa kıtasını da doğrudan baskı altına alacaktı. Bu gelişmeye bağlı olarak Sovyetler 1975 yılından itibaren Orta Doğu ve Türkiye ile daha fazla ilgilenmeye başladılar. Özellikle Türkiye'ye sızabilmek ve nüfuzlarını artırabilmek için bütün imkanlardan yararlanmaya çalıştılar.

Moskova'nın bu şartlarda gözünü diktiği hedeflerden birisi de Kürtler oldu. Daha önce Irak Baas'ının kendisiyle işbirliği yaptığı sırada, onları her türlü silah ve destekle Kürtlere karşı kışkırtan Rusya yavaş yavaş tutum değiştiriyordu. Irak da 1977 yılından itibaren Moskova ile ilişkilerini azaltmaya çalışıyordu. Nitekim 1978 yılında Irak'ın Moskova'ya karşı tutumu daha da açık bir hal aldı. Irak Hükümeti ülkede yıkıcı faaliyetlerde bulunan Rus işbirlikçisi subay ve memurlar tutukladı ve Rusya'ya verilen askeri imtiyazların bazılarını iptal etti.

Moskova, Türkiye, Irak ve İran'da etkisini artırabilmek için Kürtlerin başı üzerinden bölgeye hakim olma planları yapıyordu.

Bu gelişmeler içinde gerek Talabani'nin, gerekse Türkiye'deki Şıvancıların, Rusya'nın açık bir şekilde kışkırtmalara başlamasından sonra faaliyetlerini son derece artırdıkları dikkat çekicidir.

Nitekim, bu sırada, o zamana kadar Kürt meselesine ilgi göstermeyen Moskova yanlısı TKP de, birden harekete geçiyor ve Doğu Berlin'den yaptığı Kürtçe yayınlarla Doğuda Sovyet işbirlikçisi fikirlerin propagandasına başlıyordu. TKP yanlısı İGD, İKD gibi kuruluşlar Doğuya boy gösteriyor ve TKP her yanda Talabani ve Şıvancılarla işbirliği yapıyordu.

TALABANİ kimdir?

Celal Talabani Irak'ın Süleymaniye bölgesindeki Talaban aşiretinin reisidir. 46 yaşındadır ve Süleymaniye doğumludur. Bağdat'ta hukuk öğrenimi görmüş ve bir süre avukatlık yapmıştır.

Talabani Irak Kürdistan Demokrat Partisi'ne 1950'lerin başlarında katıldı. O sıralarda 20 yaşında genç bir delikanlıydı. KDP'nin başkanı Barzani ise yurt dışındaydı. Irak'taki 1958 darbesinden sonra krallığın yıkılması üzerine Barzani geri döndü ve KDP de canlanmaya başladı. Bu sırada Parti sekreteri daha sonra Talabani ile birleşecek olan İbrahim Ahmetti. İbrahim Ahmet'ti Talabani gibi hukukçu bir aydındı. Barzani, Irak'ın dışındayken KDP'yi fiilen yönetiyordu.

1958'den sonra Barzani'nin gelişiyle birlikte KDP hızla gelişmeye başladı. O zamana kadar KDP içinde çeşitli görüşleri savunan ve çeşitli sınıflardan gelen insanlar vardı. Fakat parti içinde İbrahim Ahmet ve diğer aydınların etkileri kuvvetliydi. Talabani'nin de yıldızı parlamaya başladı. Ateşli bir hatip olan Talabani kısa süre de KDP içinde sivrilerek 1959 yılında yapılan 4. Kongrede, Siyasi Büro'ya girdi. 1964'de ise Parti Sekreterliğine getirildi.

Talabani partiye katıldığı andan itibaren Barzani'ye karşıydı. Ona göre Barzani "bir feodal ve bir köylü general"di. Mücadeleye önderlik edebilecek nitelikte değildi. Fakat 1961 yılında savaşın başlaması ayrılıkların su yüzüne çıkmasını bir süre geciktirdi. Ancak 1964 yılındaki gelişmeler Talabani ile Barzani arasında ilk ciddi çatışmaya yol açtı.

1963 başlarında bir grup genç subay darbe yaparak Irak Cumhurbaşkanı General Kasım'ı devirdi. Barzani bu olay üzerine yeni Irak yöneticilerine haber göndererek "özerklik hakkı" verilmesi halinde savaşı durduracaklarını bildirdi. Görüşmeler sonucu geçici bir ateş-kes ilan edildi. Bu sırada Talabani Cezayir, Kahire ve Beyrut'a gidiyor ve çeşitli görüşmeler yapıyordu. Talabani'nin bu tutumu Barzani'yi son derece kızdırdı. Barzani'nin temsilcisi olarak Bağdat'a giden Talabani bu seyahati Irak hükümetinin önerisi üzerine yapmıştı ve gideceğini Barzani'ye söylememişti. Barzani'ye göre bu görüşmelerin bir faydası yoktu. Ayrıca Talabani tam özerklik konusunun görüşüleceği sırada Irak hükümetinin bu isteğini kabul ederek sorunun uzamasına yol açıyordu. Bunun üzerine Barzani, bütün elçiliklere telgraf çekerek Talabani'nin kendilerini temsil etmediğini bildirdi. Talabani ise buna "Ben Barzani'yi değil KDP'yi temsil ediyorum." diye cevap verdi. Böylece Talabani ile Barzani ilk defa karşı karşıya geliyordu. Irak hükümetinin özerkliği kabul etmemesi üzerine savaş yeniden başladı. Talabani de kuvvetlerinin başına, Süleymani'ye ye döndü. 1964 yılında Irak hükümetinin "yeni bir Anayasa hazırlanarak Kürtlerin haklarına yer verileceği ve siyasi af çıkaracağını" ilan etmesi üzerine Barzani ateş-kes ilan etti. Bu karar üzerine Talabani ile Barzani arasında ayrılık patlak verdi.

Talabani, ateş-kes kararını eleştirdi ve Barzani'yi Irak hükümetiyle uzlaşmak ve işbirliği yapmakla suçladı. Barzani'ye göre, savaş ve ekonomik sıkıntılar güçlerini yıpratmıştı, ateş-kes biraz toparlanmalarına imkan verecekti. Talabani ise savaşa devam diyordu. Bu yüzden Barzani'nin bulunduğu bölgelerden çekilmesi için gönderdiği emri dinlemedi ve Mahuat'da bir toplantı düzenledi. Bu toplantının sonunda yayınladığı bildiride Barzani'ye karşı mücadele açtığını ilan etti.

Talabani'nin bildirisi üzerine Barzani bir çağrı yaparak tutumlarından vazgeçmelerini istedi. İbrahim Ahmed'in uzlaştırmaya çalışmasına rağmen Talabani bu öneriyi kabul etmedi. Bunun üzerine 6. Kongre toplantıya çağrıldı. Talabani kongreye katılmadı. Kongre sonunda Talabani'nin yerine Genel Sekreterliğe getirilen Habip Muhammet Kerim, Talabani'ye tekrar geri dönmeleri için çağrı yaptı. Ama Talabani buna da cevap vermedi. Bunun üzerine Barzani onların üzerine bir grup silahlı güç gönderdi. Talabani, İbrahim Ahmed ve silahlı adamları KDP'nin para, silah ve malzemesini de yanlarına alarak İran'a kaçtılar. Böylece Talabani fiilen KDP'den ayrılıyordu.

Yukarda Rus yapısı Aklaşinkoflarla donatılmış bir Talabani müfrezesi görülüyor.

YARIN
Talabani Türkiye'ye el atıyor