Aydınlık

Kuruluş yılı: 1921
Kurucusu: ŞEFİK HUSNÜ

BÜTÜN ÜLKELERİN İŞÇİLERİ VE EZİLEN HALKLAR, BİRLEŞİN!

CUMA
15
HAZİRAN 1979
500 KURUŞ

Belgelerle ve olaylarla

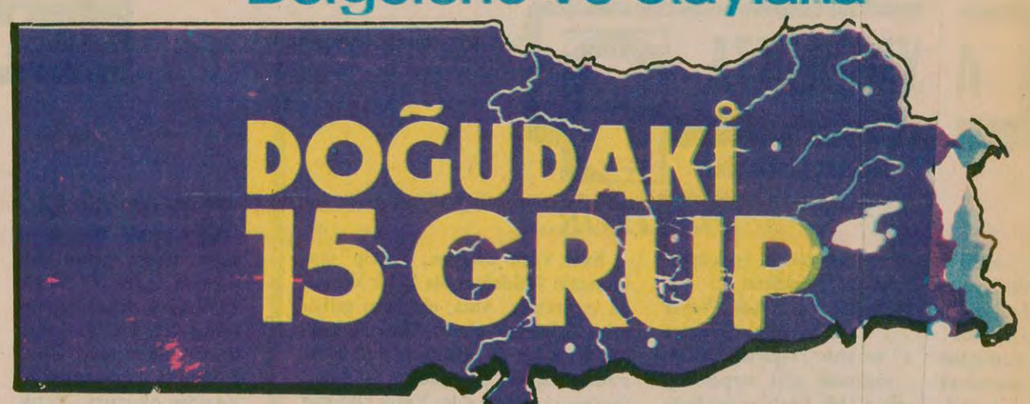

Şıvancılar, Apocular, KDP, KUK, Tekoşin, Rızgari, Özgürlük Yolu, Beş Parçacılar, Kava, Dengê Kawa

Paydaşlar, Süleymanlar çatışması ve işgal edilen Hilvan

Paydaş ve Süleyman aileleri yıllardır çatışıyordu... Paydaşlar bir gruba silah ve para yardımı yapmaya başladı... Bu grup Hilvan'ı işgal etti. Duvarları "Yaşasın Hilvan Direnişimiz" yazılarıyla doldurdu Ağalara tefecilik yapan Apocular...

PAZARTESİ Aydınlık'TA

Yıllardır süren sıkıntı ve huzursuzluğun son bulması için

YORUM

Ekonomik güçlüklerin çözümü de barıştan geçiyor

Kıbrıs'ta siyasi çözümsüzlük, kaçınılmaz olarak ekonomik sıkıntılara ve halkın yaşam düzeyinin düşmesine yol açıyor. Kıbrıs Türk kesimindeki ekonomik göstergelere kaba bir bakış bile bu gerçeği görmek için yeterlidir. Bi-

(Devamı sa.7, sü.3'de)

İki toplum barış masasında

- Daha önce Kıbrıs Türklerine Anayasa hazırlayan Mümtaz Soysal görüşmelere Türk tarafının danışmanı olarak katılıyor
- Türkiye'deki son devalüasyon Kıbrıs'ta da büyük bir zam dalgasına yol açtı

ERDOĞAN ÖZBALIKÇI
LEFKOŞE'DEN BİLDİRİYOR

Kıbrıs Rum ve Türk Toplumları liderleri Denktaş ve Kipriyanu arasındaki 19 Mayıs zirvesinde kararlaştırılan ve Kıbrıs'ta barışçı bir çözümü amaçlayan toplumlararası görüşmeler bugün saat 10.30'da, Kıbrıs Rum kesimindeki ve Birleşmiş Milletler kontrolündeki Ledra Palas Otelinde başlıyor.

Görüşmelerde Türk tarafını Ulusal Birlik Partisi Lefkoşe Milletvekili Ümit Süleyman Onan ve Rum tarafını da Yuannidis temsil edecek. Görüşmelere ayrıca, Birleşmiş Milletler Genel Sekreter Yardımcısı Perez'de Cuellar ile Birleşmiş Milletlerin Kıbrıs Özel Temsilcisi Galindo Pohl'da katılacak

MÜMTAZ SOYSAL DANIŞMAN

Görüşmelere bunlar dışında Türk ve Rum görüşmecilerin danışmanları da katılacak. Türk görüşmeci Ümit Onan'a Türkiye'de Anayasa profesörlüğü yapmakta olan Mümtaz Soysal'la Necati Münir Ertekun ve Rüsten Tatar eşlik edecekler. Bilindiği gibi Mümtaz Soysal daha önce de Kıbrıs Türk Toplumuna bir Anayasa hazırlamıştı.

BARIŞIN İKİNCİ ADIMI

Bugün başlayacak toplumlararası görüşmeler

(Devamı sa.7, sü.1'de)

Duruşma salonundan atılan avukatlardan MHP'li Hülagü Balcılar Ve MHP'lileri duruşmadan atan mahkeme heyeti (Foto: Aydınlık)

K.Maraş Davası 9.gün

MHP'li 2 avukat duruşmadan atıldı

AYDINLIK EKİBİ
ADANA'DAN BİLDİRİYOR

Kahramanmaraş davasının dünkü duruşmaları sırasında Mahkeme başkanı MHP'li iki avukatı duruşma salonundan attı.

Yusuflar Mahallesi olayları sanığı Gülistan Avşar'ın sorgusu yapılırken Adana Barosuna kayıtlı avukat eski MHP yöneticisi Hülagü Balcılar söz istedi. Savcıların sanığa soru soramayacağını ileri sürerek, "Sanıklara yanıltıcı yanlış beyanda bulundurucu sorular sormaktadırlar" dedi.

Bunun üzerine Başkan MHP'li avukata oturmasını ihtar etti. Hülagü Balcılar birkaç kez ikaza rağmen konuşmaya devam edince Başkan dışarı çıkmasını söyledi. Hülagü Balcılar hem dışarı çıkmak üzere yürüyüp hem de konuşmaya devam edince, Başkan, bir kez daha tekrar ederse duruşmalara bir daha hiç

(Devamı sa.7, sü.10'da)

DGB, üniversite sınavlarına girecek öğrenciler için moral günü düzenledi

İSTANBUL (ÖZEL)

İstanbul'da üniversite sınavlarına girmek üzere Anadolu'nun çeşitli yerlerinden gelen öğrenciler için Devrimci Gençlik Birliği dün bir moral günü düzenledi.

(Devamı sa.7, sü.2'de)

Üniversiteler arası Seçme Sınavı bugün yapılıyor

On kişiden dokuzu kaybedecek

- DGBF: "Bütün lise mezunu gençler üniversiteye girebilmeli"

GENÇLİK SERVİSİ

Türkiye'de her yıl haziran ayında tekrarlanan ve her tekrarlanışında 200 bin gence ele yıp, sokaklarda işsizliğe terkeden üniversitelerarası seçme sınavları bugün 435 bin öğrencinin katılmasıyla 35 ilde ve Kıbrıs'ta yapılıyor.

(Devamı sa.7, sü.8'de)

Çukurova, Maraş, Söke... Bereketli topraklar üzerinde aç insanlar

Yarın Aydınlık'ta

Vakıf Gureba Başhekimi hakkında Savcılık soruşturma açtı

HABER MERKEZİ

Vakıf Gureba Hastanesi Başhekimi Mazhar Özman hakkında Cumhuriyet Savcısı, soruşturma açtı.

Gazetemizde yayınlanan yazıları delil olarak kabul eden Savcı Fikret Karamahmutoğlu, kanuni kovuşturmanın sağlığı için, hastaya birçok personelin de ifadesine başvuracak.

Bilindiği gibi Vakıf Gureba başhekimi Mazhar Özman, suni böbrek cihazında kullanılan Jeneratöri evine monte edip, birçok servisleri keyfi kapatırken; hastaneye yatan yoksul kişilerden zorla para alıp hastanede bir çok yolsuzluklara neden olmuştu. Başhekim Mazhar Özman, bunlarla da yetinmeyip, Komandoların yatağı olan Edir-

(Devamı sa.7, sü.2'de)

YORUM

Özman kurtulacak mı?

ABDULLAH KURTAY

Bir süre önce "Vakıf Gureba Hastanesinde Neler Oluyor?" başlığı altında, bir yazı dizisi hazırlamıştık. Bu yazı dizisinde, başhekim Mazhar Özman'ın tüm yolsuzluklarını belgelerle ortaya çıkarmıştık.

(Devamı sa.7, sü.8'de)

İTÜ'de 400 öğrenci gözaltına alındı

İSTANBUL (ÖZEL)

İTÜ Gümüşsuyu binasında TÜM-İTÜ-DER yönetiminde bulunan sahte solcuların 15-16 Haziran nedeniyle düzenledikleri forumu engelleyen jandarma ve polis forum salonunda bulunan 400'ü aşkın öğrenciyi gözaltına aldı.

Dün sabah 15-16 Haziran olaylarını protesto gerekçesiyle öğrencileri

(Devamı sa.7, sü.9'da)

TİKP İstanbul İl Örgütünün U-2'lerle ilgili mitingine izin vermedi

İSTANBUL (ÖZEL)

Türkiye İşçi Köylü Partisi İstanbul İl Örgütünün 23 Haziran da İstanbul'da yapacağı "Amerikan U-2 Uçaklarına ve Rusya'ya Teslimiyete Hayır" mitingine izin verilmedi.

İstanbul Sıkıyönetim Komutanlığı, TİKP İstanbul İl Örgütünün mitingle ilgili başvurusunu, herhangi bir gerekçe göster-

(Devamı sa.7, sü.10'da)

TİKP İstanbul İl Başkanı Halim Spatar:

"15-16 Haziran'ın işçileri bugün revizyonist zinciri kırmak için mücadele ediyor"

HABER MERKEZİ

Türkiye İşçi Köylü Partisi İstanbul İl Başkanı Halim Spatar, dün 15-16 Haziran işçi mücadelesi ile ilgili olarak basına yaptığı açıklamada, 15-16 Haziran 1970'te sendikal haklar için ve Bağımsız Türkiye şiarıyla yürüyüşe geçen işçi-

(Devamı sa.7, sü.6'da)

Direndiler, kazandılar

Sökeli tarım işçileri asgari ücreti kabul ettirdi

SÖKE (ÖZEL)

Söke ve yakın köylerinden 4 bin işçinin asgari ücret üzerinden yevmiye alabilmek için 6 gündür sürdürdüğü direniş dün sona erdi.

Toprak sahipleri işçilere net 160 lira üzerinden ücret ödemeyi kabul ettiler. Ayrıca kaymakamlık bütün muhtarlıklara bir genelge göndererek 160 liralık yevmiyenin kanuni bir zorunluluk olduğunu ve uygulanması gerektiğini bildirdi.

Devamı sa.7, sü.9'da)

CARTER-BREJNEV ZİRVESİ

Resmi görüşmeler yarın başlıyor

DIŞ HABERLER SERVİSİ

SALT - 2 Anlaşmasını imzalamak üzere ABD Başkanı Carter ile Sovyetler Birliği Devlet Başkanı Brejnev arasında Viyana'da yapılacak zirve toplantısının ilk resmi görüşmeleri yarın başlıyor. Üç gün sürecek zirve

(Devamı sa.7, sü.5'de)

Eşit olmayan yarış

Bugün liseli gençler sınav kapısı önündeler. Ya kazanacaklar ve bir yüksek okula girecekler, ya da kazanamayıp bir yıl boyunca işsiz güçsüz gezecekler. Ülkemizde iş sahası olmadığı için lise mezunu genç, genellikle bir okula giremeyince işsizler ordusuna katılıyor.

Ya kazanacak, ya kazanamayacak dedik, aslında kazanamayacak. Üniversite giriş sınavlarına bugün 435 bin kişi katılıyor. Bunun ancak 40 bini yüksek okulun kapısından içeri girebilecek. Geri kalan 400 bin civarında öğrenci ise gelecek yılı bekleyecek. Yani ancak on öğrenciden birisi başarılı, geri kalanı ise başarısız olacak.

Onda birin de az çok kimler olacağı sınavlardan önce bellidir. Yabancı dille öğrenim yapan okulların ve özel okulların öğrencileri bu eşitsiz yarışmanın, rakipsiz adaylarıdır. Sınavı her yıl olduğu

(Devamı sa.7, sü.6'da)

Aydınlık

AYDINLIKTA

Sina Çıladır

BATIYOR...

MHP'n in za man zaman bu köşeyi de ziyare t eden (!) hamarat bir "yalanlama" sözc üsü var. Adı, Yaşar Okuyan. . . " MHP Genel Sekreter Yardımcıs ı'' sıfatını taşıyan bu zat, gazetelere yağ mur gibi serpelediği "tekzip"le rinin bir kıyısına mutlaka şu tür bir cümle sıkıştırıyor:

– MHP, hür demokratik nizamın savunucusu dur. . .

İyi. . . P 'ek gi izel. . . Güzel ya, MHP "hür demo kratik nizamı" nasıl savunuyor?

Kudret Bay han olayını gözönüne alırsak; erc in ka çırarak!. .

Türkeş' in if tar yemeklerini gözönüne alırsa ık; Mafia ile "sıcak ilişkiler" kurara ık!. .

Etlik ol ayını gözönüne alırsak, seri cinayetler i işleyi p ırza geçerek!. .

Servet Ak c olayını gözönüne alırsak; muhab bet tellallığı yaparak!..

Kocaba ş ola yını gözönüne alırsak; yurtsever savcı ları, bilim adamlarını öldürerek!. .

K.Maraş ola yını gözönüne alırsak; halk kitlele rine karşı toplu kıyıma girişerek!. .

Velhasıl, MH P'nin "hür demokratik nizam"ı n sav unusu için yemediği na e yok!. .

Biliyoruz : Şı di bu satırların altını kırmızı k alem ile çizen Bay Yaşar Okuyan, bir süre sonra bir "tekzip" daha postala r bu köşeye. . . Okuyan, "tekzip" yaz ısını n köşemizde yayın- iş gu mahkemeye açe olar n ne ler gösterir acaba? Merhalde U D'li lerin MHP'li olmadıklarını, MH P'li olanların suçlarının kesin leşmedi ğini, , aksi bile olsa tek tek kişilerin işled iği suçlardan MHP'nin sorumlu tut ulamayacağını, vb. ileri sürer. . . "Hu kuki boşluk"lardan yararlanıp bir kez daha durumu kurtarır!. .

Evet, Yaşar Okuyan, "tekzip" makinesinin fırıldağını ola ki bir kez daha çevirebilir. Ama, olayların gelişimine bakılacak olursa, "hukuki boşluk"ların bir de, kitlelerin anti-faşist mücadelesiyle biçimlenen "dolu" yanları var. Herhalde, Yaşar Okuyan da farkındadır; son günlerde gazeteler MHP açısından hiç de iç-açıcı olmayan haberler vermeye başladılar. Gazete haberlerine bakılacak olursa; sıkıyönetim savcıları, mahkemelerin MHP ile ilgili ihbarlarını değerlendirmeye başlamışlar. Bakanlar Kurulu, Askeri Mahkemelerin sıkıyönetim kalktıktan sonra da göreve devamını sağlayacak bir yasa önerisi hazırlamış. Adana'da süregiden K.Maraş davasında ise, MHP'nin örgüt olarak sanık sandalyesine oturmasına yol açacak yeni gelişmeler varmış... MHP'li ve AP'li avukatlar bunu önleme çabasında imişler...

Bunlar işin hukuki yanına ilişkin haberler.

Bir de işin "teknik" yanına ilişkin haberler var:

Kimi MHP'liler Avrupa ülkelerine doğru kuyruklarını toparlamaya başlamışlar. Şu var ki, oralarda da barınmaları giderek güçleşiyormuş. Sözgelimi Alman halkının yurtsever sözcüleri, MHP'nin Almanya'daki girişimlerinin önlenmesi için mücadeleye hız vermişler. . .

Gerçi karışık bir dönemde yaşıyoruz; bu yüzden kısa vadeli kesin değerlendirmelerde bulunmak o kadar kolay değildir. Ama, mevcut gelişmeler şu tespiti bir bakıma kendiliğinden ortaya çıkarıyor:

MHP adlı köhne tekne batıyor. . . Anaforuna kapılmamak isteyen beri dursun!. .

Bu son sözümüz, daha hâlâ MHP'den palamarları çözmekte direnen AP kurmaylarınadır!..

FİKİR MEYDANI

TKP'NİN SESİ(!?)

Aşık İhsani

GEÇTİĞİMİZ pazar Aydınlık'ta okudum: "Bizim Radyo" adlı yayın organı, 31 Mayıs 1979 günü sabahı ağzını açmış gözünü yummuş bana saldırmış... Önce gözlerime inanamadım. Yeniden okudum.. Yazık ki öyleydi. Sözde Samandağlı bir dinleyici –adreslerini nasıl bilmişse– "Bizim Radyo"cular a gönderdiği bir mektupta şöyle demiş:

–"..Aşık İhsani adındaki bu kimse Pekin ajanlarının kollarının altına sığınmış, halkımıza, dünya barış güçlerine küfrediyor..."

Ve Türkiye Komünist Partisi'nin sesini duyurduklarını iddia eden bu radyonun başındakiler de bunu gerçeğe alıp şöyle haykırmışlar:

–".. Her zaman olduğu gibi bundan böyle de halkın çıkarlarına ihanet edenlerin ne sazını ne de sözünü radyolarınızdan duymayacaksınız. Hepinize savaşlarınızda başarılar diliyoruz."

Yazıyı Sinem Bacı da okudu. O da şaşırdı.. Sakın, dedi. Bu, "Amerika'nın sesi" radyosu olmasın? Belki odur da yanlışlıkla "Bizim Radyo" diye yazılmıştır. Baksana, "Aşık İhsani halkımıza küfrediyor.." diyor. "Hain" diyor. Biliyorsun, onlar kapitalist ve kapı itleri faşistlere "halkımız" derler...

Hey be benim koca halkım
Duydun mu bak ne diyorlar
Sözde sana küfretmişim
İşte böyle bok yiyorlar

Sinem Bacı'nın dediği gibi olmasını çok isterdim. Ama değildi... Kendimi bildim bileli saygı, sempati duyduğum Türkiye Komünist Partisi adına yayın yaptığını söyleyen ağzın ta kendisiydi.

Okuyup okuyup düşündüm... Nasıl olurdu? Hem Komünist Partisi'nin sesi olduklarını söyleyecekler, hem bana kalkıp saldıracaklar. Üstelik de gerçeğin tam tersini söyleyerek!. Ve hem de, çok ama pek çok sevdiğim Samandağı halkından birinin ağzıyla...

Hadi diyelim, koca bir ilçede hasta kafalının biri bulundu ve kafasının içindeki çamuru beyaz bir kağıda bulayıp "Bizim Radyo"cuların eline geçirdi. Peki ama ya kendilerini oldum olası komünist tanıtan "Bizim Radyo" başına geçirilmişlere ne demeli?.. En azından dememeli mi:

Be adamlar, bundan böyle radyolarınızda çalmayacağınızı söylediğiniz türkülerimi hiç mi dinlemediniz? Dinlediyseniz, hangi türkümün hangi dizesi içinde "halka küfür" gördünüz de beni "hain" ilan ediyorsunuz? Öyleyse neden şu kadar yıldır türkülerimi çalıp çalıp ihanete ortak oldunuz?!!

Yani sizce,

Kendi kavgasını kendisi
seçen
Alnının terini su diye içen
Kıyıda köşede eline geçen
Demiri iki kat büktü yürüdü..

*

Yivli hançer gibi sıyrılmış
kından
Ne ölüm korkusu ne de bir
zından
Ortaçağın kahbe
karanlığından
Kurşun gibi çıka çıka geliyor.

*

Bayramımız 1 Mayıs
Yar gelir bize
1 Mayıs'ta alanlar
Dar gelir bize...

*

Kıpırdıyor kıpırdıyor
Kar altında kızıl çiçek
Güneş vurdu dağ başına
Kar eridi eriyecek...

Gibi dizeler taşıyan türkülerimde "küfür, ihanet.." mi bulunmaktadır? Yoksa baylar, "BALTA" "YAKINDIR" "BİZ VARIZ.." gibi adlı türkülerim "halka küfür.." "ihanet" etmektedir de ben mi farkında değilim?

Doğrusu sizleri Türkiye'den uzak biliyordum ama, gerçeklerden de bu kadar uzak olduğunuzu bilmiyordum. Yazık!..

Sizler Türkiye Komünist Partisi'nin sesi ya da ağzı olamazsınız baylar! Saygı duyduğum TKP, yalan fışkıran ağızların, iftira kusan seslerin elinde olamaz! Olursa, sizler gibi Türkiye halkından uzak olur.

Bir de, Pekin ajanlarının kollarının altına sığındığımı haykırmışsınız... Bravo size. Türkiye İşçi Köylü Partisi'nin düzenlediği eylem gecelerine görevim gereği katılmam; türkülerimle halkımı sömürenleri vurmam; halkımın özgürlüğünü, bağımsızlığını ve sosyalizm doğrultusunda uyanmasını istememem, sizce Pekin ajanlarının kollarının altına sığınmam demek midir? Yani sizce, kişi ya Pekin'ci ya da Moskova'cı mı olmalıdır?... Sizin özgürlük, demokrasi anlayışınız bu mudur? Bu ne öfke böyle!..

Ama siz isterseniz baylar gene bildiğiniz gibi yapın. Adam karalayın, adam kaybedin, adam vurun, adam öldürün, adam bırakmayın... Taa ki bir başınıza, yani üç ya da beş kişi kaldığınız güne kadar.

Öyle yapın efendiler
En iyisi öyle yapın
İçeride adam yeyin
Dışarıda köşe kapın.

Ama ben sizin gibi yapmayacağım. Halkıma sosyalizm yolunu açan her kişinin, her kurumun yanında olacağım. Hele uzun yıllarını zindan diplerinde, mahkeme kapılarında geçiren sol bir savaşçıya hiç mi hiç saldırmayacağım. Çünkü ben sizler gibi uzak hamamlarda türkü çağıran yarım aydınlardan değilim. Ben, adı üstünde bir halk ozanıyım. Bunun içindir ki halkımın arasından oldum. Ama ya siz baylar söyler misiniz, sizler nerelerdesiniz?

Benim türkülerimi bundan böyle başına geçirildiğiniz radyolardan söyletmeyecekmişsiniz. Faşist düzen uygulayıcıları da türkülerimi radyolardan söyletmiyorlar. Ama buna karşın, her biri hain-hırsız takımına bir ayrı korkulu rüya gördüren türkülerimin hiç birinin bugüne kadar susturulduğu görülmedi. Bundan böyle de görülmeyecektir!..

Bana susacaksın diyen
deyyuslar
Sanmasınlar beni ki ben
susarım
Ben zulumü nerde görsem
orada
Ağzının ta ortasına kusarım!

İyi bilinmelidir! Ben halkımın kurtuluşunu gerçek sosyalizmde arayan biriyim. Bunun için de, ozanı bulunduğum halkımdan yana her eyleme katılmayı şerefli bir görev bilirim.

İzmir'de İGD'lilerin "gece"sine nasıl bir hava içinde katıldıysam, aynı hava içinde DGB'lilerin "gece"sine de katıldım. Türkiye İşçi Köylü Partisi'nin "gece"lerine nasıl bir istekle gittiysem, şu sıra hazırlanan TÖB-DER'li, Kurtuluş'çu dostların "gece"lerine de aynı istekle gideceğim.

Politikam, türkülerimin içinde açıkça bellidir. Şu, bu tekke ya da kuruluşa ters düşmem, üzmez beni. Yeter ki ozanı bulunduğum halkıma ve onun kurtuluşu olan gerçek sosyalizme ters düşmeyeyim.

demokrat gözüyle

lütfü oflaz

İşte hendek işte deve!

"Pat!"

"Ne düştü?"

"Merak etme. . Hükümet düşmedi. ."

"Ya ?"

"Paramız düştü. ."

"Yine mi?"

Maalesef yine. .

Son birbuçuk yılda biz diyelim üçüncü, siz deyin dördüncü kere. . .

İşte hendek, işte deve!

Ya atlarsın, ya düşersin. . Ya da gider IMF'nin emrine girersin. . .

O ne derse "başüstüne" dersin. . .

Yüksek oranlı devalüasyon ister, çaresiz kabul edersin. . .

İğneden ipliğe zam ister, ister-istemez yerine getirirsin...

Sonra?

Ülkeyi İMF'nin değil, kendinin yönettiğini zannedersin. . .

Sonra ?

Onun vereceği bilmem kaç milyon dolar krediyi; yine onun yerli işbirlikçileri, işadamlarının ceplerine indiriverirsin. . .

Sonra?

Halkın sırtına biner, habire, "ekonomik kurtuluş savaşı" nutukları çekersin. . .

Sonunda da ekonomiyi değil ama, belki bir süre daha kendi hükümetini kurtarmayı başarabilirsin. . .

Buna hükümet etmek denirse tabii?

* * *

Şimdi manzaraya bakalım.

Devalüasyonun ne olduğunu halkın anlayacağı bir dille anlatalım.

Evet. . Devalüasyon ne demek?

Milli paranın (Türk parasının) yabancı paralar karşısında değerinin düşürülmesi demek.

Yani?

Dışardan aldığımız herşeye, bundan böyle daha fazla para ödemek demek.

Yani?

Diyelim ki cebinde yüz liran varsa ve yapılan devalüasyonun oranı yüzde seksense, cebindeki paranın değerinin otomatikman yirmi liraya düşmesi demek.

Yani?

Seksen liranın yankesici maharetiyle cepten çekilmesi demek. . .

Yani?

Dün yüz liraya aldığın birşeyi, bugün beşyüz liraya alabilmen demek. . .

Yani?

Bugünün beşyüz lirasının, dünün yüz lirası kadar kıymeti olması demek. . .

Yani?

Dün soğan ekmekle karnını doyuran bir emekçinin, bugün artık kuru ekmeğe katıksız olarak talim etmesi demek. . .

Yani?

Dün bir öğün dehem kuru fasülye, hem pilav yiyebilen bir ailenin, bugün ancak ikisinden birini yiyebilmesi demek. . .

Yani?

Devalüasyon demek, paranın deve edilmesi demek!

Yani?

Emekçi kitlelerin kemerlerini yine sıkması demek. . .

Yani?

Her yeni günün, bir önceki günü, bugünün dünü aratması demek. . .

Yeterrr. . .Sayma artık.

Zaten saymak istesemde sayamam artık.

* * *

Yooo. . .Kabahati hiç kimsede bulmayalım.

Kabahat ne Ecevit'in, ne Demirel'in. . .

Ne bu hükümetin, ne öncekilerin. . Kabahat dışa-bağımlı bu düzenin. . .

Düzen değişmedikçe sonuç değişmez, iş başına kim gelirse gelsin.

Öyleyse aklımızı başımıza toplayalım ve tercihimizi yapalım.

Ya bu düzen ve bunun sonucu olan devalüasyon, enflasyon, yokluk, yoksulluk. . .

Ya da ?

Karar sizin.

SOL nasıl bir dev olacak?

Aydınlık meclisi

Ankara Altındağ'dan bir DEV-YOL taraftarına cevap:

Çin'de diskotekler açılmıyor

Çin'de d ans meselesine gelince. Sosyalist t oplumda da dans olur ama k endi yapısına uygun bir özde ve biç imde. Çin'in resmi siyaseti; Çin Komünist Partisinin siyaset i, k esinlikle diskotekler açarak "ş eyl k" ve bunun gibi türden dans ları Çin gençliğine sunmak değ ildir. Onlar, ülkemizdeki Pekin Ope rası yöneticilerinin de açıl dığı gibi "geçmiş bu günün hiz me tinde olsun, yeni eskisinden ç ıkıp gelişsin, yüz çiçek açsın yi iz f ikir akımı yarışsın" diye fo rmü le ettikleri ilkelere bağlıdır. Em perialist ve burjuva yoz kül türe karşıdır. Bizim TRT'nin ek ran larda gösterdiği dans gösteril eri yabancıların gelip gittiği E nte rnasyonal Klüpden alınmıştır. Çinlilerin buraya gitmesi yasa aktır. Merkezi otorite bu tür ki ültüre karşı mücadele etmektedir.

Mao'nun de yimiyle, Çin'de yüzde iki "il lah olmaz" burjuva vardır. Kaba ca nüfus için oranlarsak yirmi mil yon insan yapar. Demek ki, a zınlıkta da olsa on burjuva kültüründen yanadır. Pop müzik de istemekte, Batılı gençler gibi dans etmek de i stemektedir. Fırsat bulduğunda Ent ernasyonal Klüpte yabancılar la dans da etmektedir. Şimdi Çin'de turizmin gelişimi ile birlikte y abancılar için açılan bu tür yerler in sayısı artacaktır. Çinliler arasında burjuva fikirlere sahip olan kapitalist yola inananlar buralara gitmeye kalkacaktır ve gidecektir. Burada önemli ve tayin edici olan şudur: Parti ve devlet politikası nedir? Onların tutumu nedir ? Bu tür eğilimlerle mücadele mi etmektedirler yoksa yayılmasına göz yummakta hatta desteklemekte midirler? Çin yönetimi burjuva yoz kültürle kesinlikle mücadele ediyor. Aksi yönde bir tel örnek bile görmedik. Biz size bu ara ülkemizde olan Pekin Operasına gidip Çin kültüründen bir örnek izlemenizi tavsiye ediyoruz.

Bir de Rusya ve Doğu Avrupa ülkelerine bakın. Onların resmi siyaseti, devlet politikası, yoz revizyonist burjuva kültür politikasıdır. Ülkemize gelen Bulgar sanatçıları televizyonda belki izlediniz. Yılbaşında televizyon bir ara Bulgaristan'dan yayın yapmıştı; gözleri nizin önüne getirebiliyor musunuz? Rusya'da daha beteri var. Bizzat Brejnevlerin yoz kültürü topluma egemen hale getirilmiştir.

GENÇLERİN İŞSİZLİĞİ

Gençlik içindeki işsizlik de sanırız buraya kadar değindiğimiz sorunlara bağlı bir meseledir. Çünkü bu konuyu araştıramadık. Yalnız Çin'in modernleşme çabalarıyla birlikte emeğin verimliliğinin artması, eskiden çok insanla yapılan işleri daha az insanla yapmayı getirecektir. Bu durum, ekonomik sıçrama dönemlerinde emek ordusunun serbest kalan bir bölümünün yeni üretim birimlerine ve alanlarına yöneltilmesinde bazı güçlüklere yol açabilir. (Yoksa sosyalizmde emeğin, verimliliğin artışı işsizliği değil, refahı getirir.) Çin'de ortaya çıkan bu tür sorunlar gene dört modernleşme hareketinin yürütülmesiyle çözülecektir. Çin'de üretim araçları ve işgücü meta değildir. İşgücünün meta olduğu Rusya vb. ülkelerdeki gibi işsizlik türünden bir işsizlik sözkonusu olamaz. Rusya'daki işsizlik, işletmelerin en fazla kâr amacı için işgücü piyasasında yarattıkları yedek sanayi ordusunun ifadesidir. Ücretleri işçilerin asgari yaşam seviyesinde, işgücünün değeri seviyesinde tutabilmek için zorunlu olan işsizliktir. Kroniktir. Gelip geçici değildir.

Bee-Gees topluluğunun Çin'e çağırılması meselesi hakkında bir bilgimiz yok. En iyisi siz bunu Çin elçiliğine sorun. Ama biz Çin'de pop müziğini yaymaya çalışacak bir yönetimin bulunmadığını biliyoruz.

Çin en başından beri "üretici güçler" teorisiyle mücadele etti. Üretici güçlerinin geriliğini tespit etmesine rağmen, Çin'in baş sorununun "geri üretici güçlerle ileri üretim ilişkileri arasındaki çelişkiyi" çözmek olduğu yolundaki revizyonist teoriyi mahkum etti. Her meselede sınıf mücadelesini esas halka almak gerektiği yolundaki teoriyi bizzat Mao Zedung ortaya koydu. Proletarya diktatörlüğü altında devrimi sürdürme teorisi Çin'e gerek kendi içindeki kapitalist kültüre ve ideolojiye, gerekse teknoloji ithali, turizm vb. gibi ilişkilerle kaçınılmaz olarak Çin'e giren yabancı burjuva kültürüne karşı mücadele yolunu gösteriyor. Bu teori dışa açılmanın getirdiği zorunlu tehlikelere karşı da ideolojik uyanıklığı dile getiriyor ve sürekli bir mücadele gereğine dayanıyor. Önemli olan sosyalist toplumda şu veya bu yoz burjuve-revizyonist fikrin kendini göstermesi değildir. Bu bir ölçüde kaçınılmazdır. Önemli olan bunlara karşı uyanık olmak, bunlarla mücadele edebilmek için sağlam bir ideolojiye ve ilkelere sahip olabilmektir. Zaten proletaryanın kültürü de ilkin bu mücadele içinde gelişebilir. Mao Zedung'un teorileri Çin'e, bütün ülkelerin devrimcilerine bu imkanı tanıyor. Çin Komünist Partisi de onun yolunda yürümeye devam ediyor.

Batı tipi demokrasiyi isteme türünden burjuva fikirler ve burjuva kültür etkisindeki davranış örnekleri, Çin'de dikkat ederseniz son dönemde görülüyorve Batıyaa ve bize de yansıyor. Çünkü en başta Dörtlü Çete tasfiye edildi. Onların sakatladıkları proleter demokrasisi gelişti. Mao Zedung'un savunduğu demokrasi ortamı doğdu. Demokrasi, hem yanlış fikirlerin ortaya serilmesine, hatalı davranışların açığa çıkmasına ortam sağlıyor, hem de onlara karşı doğru bir mücadele yürütmeye. Sanıyor musunuz ki eskiden Çin'de Batı tipi şeyk yapanlar, pop müzik dinleyenler yoktu! Batının emperyalist yoz kültürünü benimseyen ve ona uygun davrananlar yoktu Elbette vardı. Eskiden de Mao'ya çeşitli sıfatlarla saldıranlar vardı. Ama bunları gizli gizli yapıyorlardı. Olumlu olan şey bunların açığa çıkması, yanlış fikirlerin ve kültürün kendini açıkca ortaya koymasıdır. Ancak böyle olursa onlara karşı gerçek bir mücadele verilebilir. Bugün gazetelerde bu mücadelenin burjuva basınına yansıyan sayısız örneğine tanık olmaktayız. Dikkat ederseniz siz de bunları tespit edersiniz.

Çin'de bir duvar gazetesinde Mao'nun reddedilmesinin önerilmesi, burjuva (Batı tipi diye adlandırılıyor) demokrasisi isteyen duvar gazeteleri merkezi otoritenin siyasetini yansıtmıyor. Aksine mücadele açmasına sebep oluyor.

Rusya'da olan yoz revizyonist-burjuva kültürün devlet politikası olarak yayılmasıdır. Devletin mücadele ettiği ise proletaryanın ideolojisi ve kültürüdür. Yani, Çin'de olanların tam tersi de Rusya'da vardır.

HALKIN SESİ

GAZETEMİZİN SAHİBİ 45 MİLYON HALKTIR

GÖRELE GİRESUN

U-2'LER TÜRKİYE SEMALARINDAN UÇAMAZ, RUSYA GEÇEMEZ

Geçtiğimiz günlerde CHP ve AP liderleri U-2 konusunda görüşlerini açıkladılar.

Ecevit, "U-2'nin semalarımızdan uçması barışa hizmet eder" diyor. Demirel'e göre ise de U-2'nin Türkiye semalarında uçuş izni verilmesini Rusya'nın onayına sunuyor. Yani iki parti liderinin de görüşleri tam tamına bir noktada birleşiyor. Davulun sesiyle zurnanın sesi birbirine denk vuruyor. Birisi kalkmış U-2'ler semalarımızda uçarsa barış getirir, diyor. Hani Ecevit'in Türkiye halkına sunduğu barış güvercini misali. Öteki kalkmış, "Aman dur, karşıda efendimiz Brejnev var" sanki ülkemizin kaderini iki süper devlet tayin ediyormuş gibi. Sanki Türkiye'nin başbakanlığını Brejnev'le Carter yapıyor.

Dünyayı paylaşma peşinde koşan, sahte barış ninnileriyle ülkemizi içten yıkmak isteyen süper devletlerden barış bekleyenler yanılıyorlar. Rusya'yla Barış ve İşbirliği anlaşmaları yapanlar yanılıyorlar.

Türkiye üzerinde bağımsızlığımızı ihlal edip U-2 uçaklarının uçmasına izin verenler yanılıyorlar.

Boğazlarımıza savaş gemilerini getirip demirletenler ve demirleyen Rus Çarları yanılıyorlar.

Onlar sanmasın ki Türkiye sahipsiz. Türkiye'ye saldıracak olanların karşısında 45 milyonluk dimdik ayakta duran halk var. Emperyalistler Türkiye'yi zayıf halka ilan ediyorlar. Türkiye zayıf değildir. Türkiye halkı zayıf değildir. Emperyalistler Türkiye'yi Kurtuluş Savaşımızdan örnek alsınlar.

45 milyonluk Türkiye Halkı ülkesini korumasını bilir. Topraklarına, denizlerine, semalarına sahip olmasını çok iyi bilirler. İki süper devlete karşı bağımsızlığını korumasını çok iyi bilir.

Türkiye'nin efendisi olmak isteyen iki süper devletin hevesleri kursaklarında kalacaktır. Bunu unutmasınlar. Yaşasın Türkiye

Yaşar Ayaroğlu

BAŞSAĞLIĞI

Değerli Arkadaşımız SAFFET ECE'yi

29 Mayıs günü bir trafik kazası sonucu kaybettik. Ailesine ve yakınlarına başsağlığı dileriz.

AKINCI KÖYÜNDEN DEVRİMCİLER

İSTANBUL TELEFON BAŞMÜDÜRLÜĞÜNDEN

YERALTI BORU ŞEBEKESİ YAPTIRILACAKTIR

Fatih-Gaziosmanpaşa-Jonksiyonunu boru şebekesi yapım işleri kapalı zarf usulü ile ihale edilecektir.

Bu işin muhammen keşif bedeli 2.350.212.06 TL. olup geçici teminat 84.256.36 TL. dır.

Bu işe ait şartname Gayrettepe Yıldız Posta Caddesindeki Başmüdürlük Malzeme Müdürlüğünden temin edilebilir.

İstekli olanların bu işe ait kapalı teklif mektuplarını engeç 5.7.1979 Perşembe günü saat 11.00'e kadar Malzeme Müdürlüğümüze tevdi etmeleri ilan olunur.

Ancak ihaleye iştirak etmek isteyenlerin ihale tarihinden 3 işgünü önce yeterlik belgesi almak üzere belge Komisyonuna müracaat etmeleri gerekir.

(Basın-12569-581)

SURUÇ URFA

Emekli Sandığının mal müdürlüklerine gönderdiği matbu kağıtlar neden arzuhalcilerde satılıyor?

65 yaşını doldurmuş, muhtaç, güçsüz ve kimsesiz Türk vatandaşlarına aylık bağlanması hakkında 1 Temmuz 1976 tarihinde çıkarılan 2022 sayılı yasanın uygulanmasındaki yolsuzluklar had safhaya ulaştı. Bu yolsuzluklarla beraber bazı il ve ilçelerde bulunmayan matbu evraklar ancak arzuhalcilerde ve dava takipçilerinde para karşılığında bulunabilmektedir.

Bu durumlar ilgililere müteaddit defalar anlatıldığı halde hiç bir kovuşturmaya tabi tutulmadan, bizzat kendileri tarafından bulunmayan evrakların arzuhalcilerde bulunduğu defalarca 65 yaşla ilgili servisler tarafından vatandaşa tavsiye edilmiştir.

65 yaşla ilgili servislerce, arzuhalcilere gönderilen vatandaşların almış olduğu matbu evraklar veyahut belgelerin ayrı, ayrı fiyatları bulunmaktadır.

MAL BİLDİRİM BELGESİ: 30. TL

DİLEKÇE ÖRNEĞİ:20.TL

NÜFUS ÖRNEĞİ:30.TL.vs

Vatandaşlar ilçelerde malmüdürlüklerinde bulamadıkları belgeleri şehir merkezinden temin etmeleri daha pahalıya malolduğundan arzuhalcilerden almak mecburiyetinde bırakılmaktadırlar. Devletin 65 yaşını doldurmuş muhtaç ve güçsüz kimseler için Emekli Sandığı Genel Müdürlüğünce ilçelerde malmüdürlüklerine göndermiş olduğu matbu evraklar nasıl olur da malmüdürlüklerinde bulunmuyor da arzuhalcilerde para karşılığında vatandaşlara satılıyor.

Yoksa bu işlere Mal Müdürlüklerince arzuhalciler mi bakmaya yetkili kılındı?

İlgililerden cevap bekliyoruz.

65 yaşını doldurmuş muhtaç, güçsüz ve kimsesizler adına bir okuyucu

BULMACA

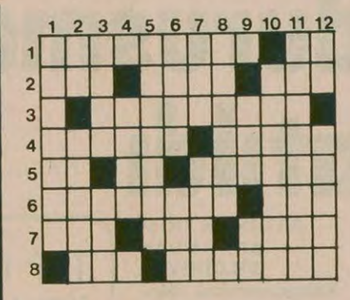

SOLDAN SAĞA: 1) 619 yıldan beri Edirne'de yapılmakta olan geleneksel güreş turnuvası - Bir nota. 2) Başkaldıran, isyan eden - Serbest bırakma-Reis, başkan. 3) Sevimli, 4) Tersi Afganistan'da bir askeri darbe ile yönetimi gele geçiren Sovyet yanlısı general - Yüz hareketleri. 5) Kimyada Tellür'ün simgesi - Tersi Yugoslavya'nın uluslararası trafik işareti - Çekişme, kavga. 6) Bir spor dalı - Tersi uçurum. 7) Tersi rüzgar - Tersi kent dışı geniş alanlara denir - Anakara. 8) Bir meyva - Kışın en şiddetli zamanı.

YUKARIDAN AŞAĞI: 1) İşçi sınıfının büyük öğretmeni Karl Marks'ın, temel görüşlerini ortaya koyduğu ve kapitalizmin eleştirisini yaptığı büyük eserinin adı. 2) Sahip, iye- Lifleri dokumacılıkta kullanılan bir bitki. 3) Dilek, dileyiş - Tersi bir hayvan. 4) Tersi bir halk sazımız. 5) Büyük pazar, fuar. 6) Tersi bir köpek cinsi - Tersi saç. 7) Tersi yön, taraf - Tersi cereyan. 8) Tayin etmek. 9) Pislik - Bir harfin okunuşu. 10) Çevresini rahatsız edici çocukça hareketler yapan, huysuz. 11) Başı atbaşına benzeyen küçük bir deniz hayvanı. 12) Sıkıntı belirten bir ünlem - Tersi kaba dokunmuş bir çeşit yünlü kumaş.

DÜNKÜ BULMACANIN ÇÖZÜMÜ

	1	2	3	4	5	6	7	8	9	10	11	12
1	E	D	E	G	İ	Y	A	T	■	T	E	N
2	P	E	K	İ	N	O	P	E	R	A	S	İ
3	İ	P	O	T	E	K	■	G	A	B	E	K
4	K	O	N	A	K	■	P	A	S	İ	F	■
5	Ü	■	O	R	■	A	L	A	G	■	L	E
6	R	O	M	A	N	Y	A	■	E	M	E	K
7	■	L	İ	F	■	A	K	İ	L	■	■	S
8	D	E	K	■	A	Z	A	M	E	T	L	İ

DIŞ HABERLER SERVİSİ

ABD'NİN STRATEJİK SİLAHLARI	SALT-2'NİN SINIRI	SSCB'NİN STRATEJİK SİLAHLARI
2060	2250 (azami) tüm stratejik nükleer füzeler	2570
1046	1320 (azami) Her türlü MIRV	795
1046	1200 (azami) MIRV, SLBM, ICBM	725
550	820 (azami) MIRV, SLBM	600
0	Modern ağır MIRV ve ICBM	308

MIRV: Çok başlıklı nükleer füze
ICBM: Kıtalararası nükleer balistik füze
SLMB: Denizaltılardan atılan nükleer balistik füze

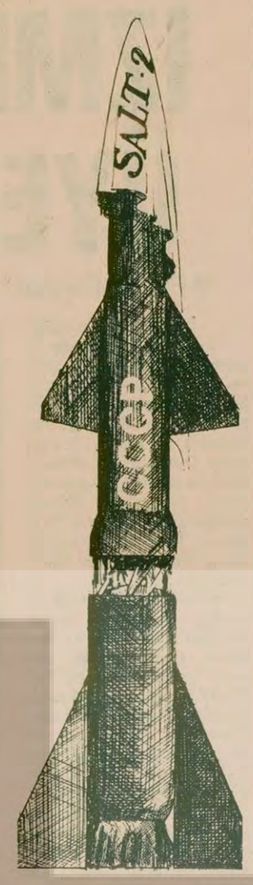

SALT-2 hangi silahları kapsıyor

ABD Dışişleri Bakanı Cyrus Vance ile Sovyetler Birliği Dışişleri Bakanı Andre Gromiko; Vance ile Sovyetler'in Washington Büyük elçisi Anatoli Dobrinin; Cenevre'de Amerikan uzmanları ile Sovyet uzmanları arasında yapılan yüzlerce gizli-açık görüşmeden sonra 80 sayfalık bir metin ortaya çıktı: SALT - 2.

Nihayet Cyrus Vance, 9 Mayıs 1979 günü, Beyaz Sarayın basın salonunda yaptığı açıklamada, artık SALT - 2'nin Haziran ayında Carter ile Breinev arasında imzalanacağını duyuruyordu. İki süper devletin şefleri, dünyayı birkaç kere yokedebilecek kadar büyük güce sahip olan nükleer silahların yapımı ve kontrolü konusunda anlaşacaklardı. Anlaşmayı imzaladıktan sonra da "bazı uluslararası soruları tartışacaklardı".

Her iki süper devletin yöneticileri SALT'ın (stratejik silahları sınırlandırma anlaşması) faziletlerinden bahsediyorlar. Anlaşmanın silahsızlanmaya hizmet ettiğini ileri sürüyorlar. Ancak bunda da Sovyet yöneticileri gene en önde. Brejnev'e göre SALT 2 "sağduyunun zaferi"ymiş.

Peki hergün radyodan duyduğumuz, gazetelerden okuduğumuz SALT - 2 Anlaşması nedir? Hangi silahları kapsamına almaktadır? SALT - 2'nin bazı teknik ayrıntıları şöyle:

SALT - 2 HANGİ SILAHLARI KAPSIYOR?

Amerika'dan ateşleyince Rusya'yı, Rusya'dan ateşleyince de Amerika'yı vurabilecek kadar güçlü ve uzun menzilli nükleer silahlar SALT - 2'nin kapsamına giriyor. SALT - 2 ilk elde, karadan-karaya ve denizden-karaya atılan kıtalararası füzelerin sayısını 2400'de sınırlıyor. Yani her iki taraf da belli bir süre için 2400 füzeden fazlasına sahip olamayacak.

Daha sonra SALT - 2, bu sayının, 1982 yılından başlayarak düşürülmesini öngörüyor. Buna göre, 1982'den sonra, anlaşmanın son bulacağı 1985'in başına kadar, her iki tarafın elindeki füze sayısı 2250'yi aşmayacak.

Şu anda Sovyetler Birliği'nin elinde, sözkonusu sınırların çok ötesinde, 2500 adet kıtalararası füze bulunmaktadır. ABD ise 2058 füzeye sahiptir. Anlaşmaya göre Rusya füze sayısında indirim yapacak. ABD ise tespit edilen 2250 tavanına kadar çıkabilecektir.

ÇOK BAŞLIKLI FÜZELER VE BAZI KISITLAMALAR

Kısaca MIRV (çok başlıklı kıtalararası füzeler) diye adlandırılan bu füzeler birden fazla nükleer başlık taşıyorlar. Bu başlıkların her biri, önceden tespit edilmiş hedefleri vurabiliyorlar. Örneğin Rusya'dan atılan bir MIRV, Amerika'nın bir çok kentini birden yerle bir edebilir.

SALT - 2'de MIRV'lara bazı kısıtlamalar getirilmiş. Buna göre her iki taraf en fazla 1200 MIRV'a sahip olabilir. Bunun da 820 adedi karadan-karaya MIRV'lardır.

SALT - 2 başlık sayısında da bir tavan tespit ediyor. Buna göre bir MIRV füzesi en çok 10 nükleer başlıklı olabilecek.

İki süper devlet arasında ortaya çıkan başka bir durum da, birisinin, bazı alanlarda başka silahlara sahip olmasıdır.

Örneğin ABD'nin elinde, Sovyetler Birliği'nin sahip olduğu ve "ağır" ICBM denen füzelerden yoktur. Rusya şimdiden bu füzelerin 308 adedini mevzilendirmiştir bile. İşte SALT - 2, Moskova'nın bu füzelerden çoğaltmamasını istiyor. İki ülke yetkilileri arasında varılan anlaşmaya göre, Sovyetler Birliği "ağır" ICBM'leri "yapmayacaktır".

Yine Sovyetler Birliği'nin elinde bulunan TU 26 (Backfaire) uçaklarına bir sınırlama getirilmemiştir. Oysa bu uçaklar kıtalararası stratejik bombardıman uçaklarıdır. ABD'nin elinde ise bu uçaklardan bulunmamaktadır. ABD'de sadece Vietnam savaşından hatırladığımız B - 52 bombardıman uçakları vardır. Carter, seçimlerden sonra ABD'nin yapmak istediği ve TU 26 uçaklarının benzeri olan B-1 stratejik uçaklarının yapımını durdurmuştur.

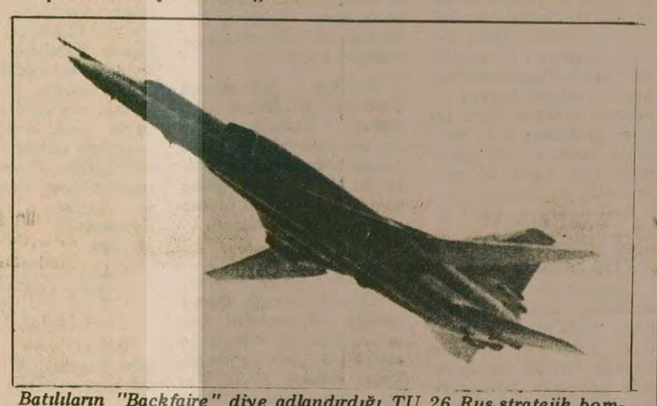

Batılıların "Backfaire" diye adlandırdığı TU 26 Rus stratejik bombardıman uçağı. Bu uçaklar bir kıtadan kalkıp başka bir kıtayı bombalayarak, tekrar geldiği yere dönebilecek kadar bir uzun menzile sahiptir. Örneğin bu uçaklar, Avrupa'nın Kuzeyinden güneyine, hedeflerini vurabilir ve tekrar Rusya'daki üssüne dönebilir. Sovyetler'in diretmesi karşısında Amerikalılar bu uçakları SALT-2 kapsamına almadılar.

Sovyet yapısı ICBM (Kıtalararası nükleer balistik füze). Bu füzeler, yeraltında "silo" denen yerlerde muhafaza ediliyor. ABD'de bu füzelerden 2060 adet var. Hızla silahlanan Sovyetler Birliği ise 2570 adet ICBM'ye sahip.

YARIN: SİLAHLARIN KONTROLÜ

T.C.
Dz. K. K.
TAŞKIZAK TERSANESİ DÖNER SERMAYE GENEL MÜDÜRLÜĞÜ
HASKÖY—İSTANBUL

ONAY NO: 300

Taşkızak Tersanesi Döner Sermaye Genel Müdürlüğünce aşağıda belirtilen malzeme, ilgili İdari ve Teknik Şartnamesine göre KAPALI ZARF USULÜ ile satın alınacaktır.

MALZEMENİN CİNSİ		MİKTARI	
AĞAÇ VİDASI PİRİNÇ (HAVŞA BAŞLI)	% 62-65 BAKIR ARTANI ÇİNKO 17x15	80	Grosa
AĞAÇ VİDASI PİRİNÇ (HAVŞA BAŞLI)	% 62-65 BAKIR ARTANI ÇİNKO 17x17	164	Grosa
AĞAÇ VİDASI PİRİNÇ (HAVŞA BAŞLI)	% 62-65 BAKIR ARTANI ÇİNKO 18x20	10	Grosa
AĞAÇ VİDASI PİRİNÇ (HAVŞA BAŞLI)	% 62-65 BAKIR ARTANI ÇİNKO 19x30	180	Grosa
AĞAÇ VİDASI PİRİNÇ (HAVŞA BAŞLI)	% 62 - 65 BAKIR ARTANI ÇİNKO 20x20	100	Grosa
AĞAÇ VİDASI PİRİNÇ (HAVŞA BAŞLI)	% 62-65 BAKIR ARTANI ÇİNKO 20x35	280	Grosa
AĞAÇ VİDASI PİRİNÇ (HAVŞA BAŞLI)	% 62-65 BAKIR ARTANI ÇİNKO 20x45	34	Grosa
AĞAÇ VİDASI PİRİNÇ MERCİMEK BAŞLI	% 62-65 BAKIR ARTANI ÇİNKO 18x25	80	Grosa
AĞAÇ VİDASI PİRİNÇ MERCİMEK BAŞLI	% 62-65 BAKIR ARTANI ÇİNKO 20x35	350 Grosa	

1— Malzemenin tahmini bedeli 400.950. TL. Geçici teminatı ise 19.788. TL.'sıdır
2— Teklifler İdari Şartnamede belirtildiği gibi verileceklir.
3— Satın alınacak (9) kalem malzemeye ait İdari ve Teknik Şartnameler Satınalma Komisyonu Başkanlığı ofisinden 300. TL'sı Donanma Vakfına yardım makbuzu karşılığında temin edilir.
4— Posta ile Şartname gönderilmez, bu hususta müracaatlar cevaplandırılmaz.
5— Genel Müdürlüğümüz 2490 sayılı kanuna tabi değildir.
6— Genel Müdürlüğümüzce herhangi bir teklifin seçilmesi ve üzerinde muameleye geçilmesi, Genel Müdürlük ile satıcı arasındabağlantı garantisi yüklemez.
7— İhaleye İştirak etmek isteyen firmalar geçici teminat olarak: Memleket Parası, Devlet İç İstikraz tahvili veya vadesiz Banka Teminat mektubunu Döner Sermaye Muhasebe veznesine yatırarak alacaklar, makbuzu teklif zarflarının haricinde, koyacakları diğer evraklarıyla birlikte ayrı bir zarfın içine koyarak Döner Sermaye Satınalma ofisine kayıt ettirerek vereceklerdir.

8— Teklifler en geç 6 Temmuz 1979 Cuma günü saat 14.00'e kadar verilecek aynı gün saat 14.30'da Satınalma Komisyonu Başkanlığınca açılacaktır.

(B—16656—583)

AFGANİSTAN DİNİ LİDERLERİNDEN HOCATÜLİSLAM SADIKİ:

"İran, ABD'yi dize getirdi, biz de Sovyetler'i dize getireceğiz"

- SADIKİ: "KIŞ GELMEDEN TARAKİ'Yİ MUTLAKA DEVİRECEĞİZ"
- "20 SOVYET UÇAĞI DÜŞÜRDÜK"
- "AFGAN HALKI SOVYETLER BİRLİĞİNE ALERJİ DUYUYOR"
- "KIRSAL KESİMİN % 80 İ GERİLLALARIN KONTROLÜNDEDİR"

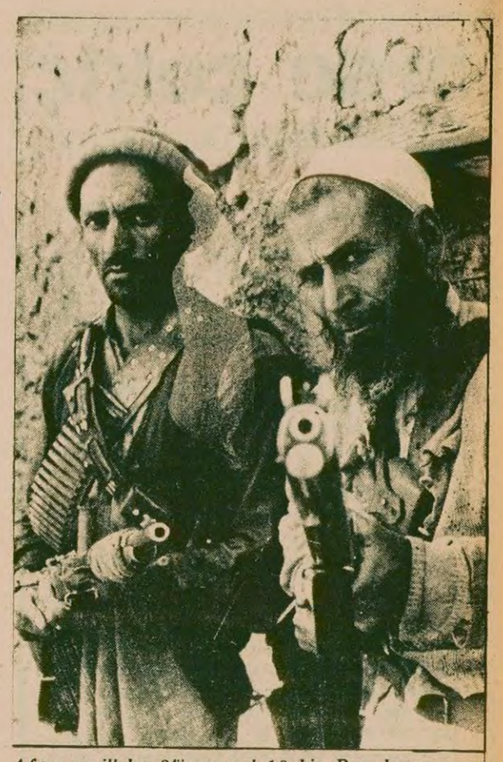

Afgan gerillalar 3'ü general 10 bin Rus danışmanını öldürdüklerini ileri sürüyorlar.

TAHRAN (AA)

Nur Muhammed Taraki rejimine karşı silahlı mücadele veren Afganistan halkının liderlerinden Hocatülislam Sadıki, kış mevsiminden önce Taraki'yi mutlaka devireceklerini söyledi ve şöyle dedi: "İran ABD'yi dize getirdi biz de Sovyetler'i dize getireceğiz"

Bir yıldan beri sürmekte olan mücadele içinde binlerce Afganlının Taraki'nin ordusu ve Ruslar tarafından öldürüldüğünü belirten Sadıki, gerilla birliklerinin de bu süre içinde üçü general olmak üzere 10 bin Sovyet Askeri Danışmanını öldürdüklerini bildirdi. Sadıki, öldürülen Afganlıların Sovyet pilotları tarafından kullanılan uçaklarla kentlerin ve köylerin bombalanması sonucu hayatlarını kaybettiklerini belirtti.

"20 SOVYET UÇAĞI DÜŞÜRDÜK"

Hocatülislam Sadıki, özellikle Herat Ghazni kentleri ile ülkenin Güney ve Doğusundaki savaşlarda toplam 20 Sovyet uçağını düşürdüklerini açıkladı ve şöyle dedi: "Rus uçakları Herat kentine karşı giriştikleri bombardımanlarda taş taş üstünde bırakmamışlardı."

Geçtiğimiz yıl bir darbe ile iktidara gelen Nur Muhammed Taraki'nin "bir Moskova uşağı" olduğunu belirten Sadıki şimdiki halde 6 örgütün bu rejime karşı mücadele içinde olduklarını söyledi ve bu örgütlerin en önemlilerinin Hizbi İslami, Cemaati İslami, Nasır ve Hareketi İslami olduğunu belirtti.

Hocatülislam Sadiki kırsal kesimin yüzde 60-80 inin Taraki rejimine başkaldıran halkın elinde olduğunu bildirdi ve kentlerde de hükümet kuvvetlerinin ancak gündüzleri duruma hakim olabildiklerini söyledi. Sadıki, gün battıktan sonra gerilla gruplarının kentlerdeki faaliyetlerinin yoğunlaştığını, buna Taraki birliklerinin engel olamadıklarını bildirdi.

Bu güne kadar ki çarpışmalar sonunda Besud, Naur, Ghazni, Malestan, Pencap, Darreh Suf, Bamyan, Namur, Samangan, Koh Daman ve Gülbahar kentleri de içinde olmak üzere 14 merkezin gerillaların denetiminde bulunduğunu bildiren Sadıki, 100 bin gerillaya karşılık Taraki'nin elinde 50 bin kişilik bir ordu bulunduğunu söyledi. Sadıki gerillaların elindeki silahların Doğu Alman ve Sovyet yapısı hafif silahlar olduğunu, az miktarda da ağır silaha sahip bulunduklarını belirtti. Afganlı lider bu silahların tamamının düşmanla savaş sırasında ele geçirildiğini söyledi.

Hocatulislam Sadıki, Sovyetler Birliği'nin Afgan gerillalarına karşı savaşmak üzere Afganlılara çok benzeyen ve Farsça konuşan Tacikler den kurulu birlikleri Afganistan'a soktuklarını açıkladı.

SOVYETLER'E KARŞI ALERJİ

Sovyetler Birliği'nin Afganistan'ın doğal gaz, pamuk, çimento gibi zenginliklerini sömürdüğünü belirten Sadıki şöyle dedi: "Afganlılar Sovyetler Birliği'ne karşı alerji duyuyor."

Sadıki İran ve öteki İslam ülkelerini, bir kaç bildiri dışında kendilerine destek sağlamamakla eleştirdi.

HERKESE YÜKSEK ÖĞRENİM HAKKI

DGBF

Devrimci Gençlik Birlikleri Federasyonu Araştırma Bürosu Tarafından Hazırlanmıştır.

YENİ ÇIKTI

Fiyatı 7,5 Lira

NİKARAGUA'DA GERİLLALAR KUZEYE DOĞRU İLERLİYOR

- CYRUS VANCE SOMOZA'YA SİLAH SAĞLAMADIKLARINI AÇIKLADI
- SOMOZA ABD'DEN YARDIM İSTEDİ

MANAGUA

Nikaragua'da Sandinista gerilla birliklerine ait ana kuvvetlerin gerilla lideri Edan Pastora komutasında Kosta Rika sınırı yakınlarından Kuzeye doğru ilerledikleri bildirildi. Diktatör Somoza'ya bağlı "Ulusal Muhafız" ordusuna ait uçaklar ise gerilla mevzilerini bütün gün boyunca bombalamaya devam ettiler. Başkent Managua'da çarpışmalar hâlâ devam ediyor. Gerilla birliklerinin başkentin havaalanına karşı havan ateşi desteğinde başlattıkları saldırılar yüzünden bütün uçak seferleri kesin olarak iptal edildi.

AÇLIK TEHLİKESİ

13 bın kişilik Ulusal Muhafız Ordusu ile Sandinista gerilla birlikleri arasındaki çarpışmalar ülkenin hemen her yanında bütün şiddeti ile devam ederken, başkent Managua'da açlık tehlikesinin ciddi boyutlara ulaştığı gözleniyor. Somoza'nın emri üzerine büyük ölçüde bombalanmış bulunan başkentte, halk yiyecek maddesi satan mağazalardaki mallara el koyuyorlar.

SOMOZA ABD'DEN YARDIM İSTİYOR

Öte yandan Nikaragua diktatörü Somoza ABD hükümetine bir çağrıda bulunarak Sandinista gerillalarının saldırısını durdurması için girişimde bulunmasını istedi.

Amerikan "ABC" televizyonuna bir demeç veren Somoza, ABD'den askeri yardım istemediğini, fakat bu ülkenin bazı girişimlerde bulunarak savaşı durdurma yolunda kendisine yardım etmesi gerektiğini söyledi. İstifa etmeyeceğini tekrarlayan Somoza şöyle dedi: "Ülke genellikle barış içindedir."

VANCE'IN DEMECİ

ABD Dışişleri Bakanı Cyrus Vance ise bir basın toplantısı düzenleyerek ABD'nin Somoza'ya silah sağlamadığını söyledi ve başka ülkeleri de gerillalara silah vermemeye çağırdı.

Vance şöyle dedi: "Somoza'ya bir siyasal çözüm getirmesi gerektiğini böyle bir çözüm bulamadığı takdirde savaşın süreceğini ve köklü bir çözüm şansının kaybolacağını söylemiştik".

İsrail işgali altındaki topraklarda yeni yerleşim merkezleri kurması dünya kamuoyunda kınanırken İsrail Parlamentosunda şiddetli tartışmalara yolaçtı.

İsrail Parlamentosunda yeni yerleşim merkezleri konusunda çatışma çıktı

KUDÜS (AJANSLAR)

İsrail Parlamentosunda, yeni yerleşim merkezleri kurulması konusunda şiddetli tartışma çıktı. İsrail Parlamentosunda "liberal" eğilimli oldukları ileri sürülen bazı parlamento üyeleri Ekonomi Bakanının Filistinlilere ait toprakları içeren bölgelerde yeni yerleşim merkezleri kurulması projesine şiddetle karşı çıktılar.

Öte yandan Batı Şeria Askeri Valisi, Bünyamin Bin Elizar son altı ay içinde 1500 öğrencinin tutuklandığını açıkladı. Askeri Vali, Batı Şeria'nın Hebron kentinde yakın zamanlarda meydana gelen olaylarla ilgili olan Yahudi sanıkların "sert biçimde cezalandırılacaklarını" söyledi. Bu sanıklar Filistinlilere karşı zor kullanmak ve evlerini yağmalamakla suçlanıyor.

FİLİSTİNLİ LİDERLER LİBYA'DA TOPLANDI

Filistin örgütleri liderleri Libya'nın ileri gelen yetkilileriyle Libya'nın başkenti Trablus'ta olağanüstü bir toplantı yaptılar. Tunus'tan dinlenen Libya radyosu bu haberi vermek için yayında değişiklik yaptı. Libya radyosu toplantıda başta Güney Lübnan olayları olmak üzere Ortadoğu bölgesinde ve Arap dünyasında meydana gelen son siyasal gelişmelerin yanısıra Filistin sorunu üstünde durulduğunu bildirdi.

Olağanüstü toplantıya, FKÖ Başkanı Yaser Arafat'tan başka Halk Cephesi Başkanı Habbaş, Filistin'in Kurtuluşu için Demokratik Cephe Sekreteri Hawatme, örgütün Askeri Lideri Ahmet Cibril, Filistin Halk Savaşı Cephesi Sekreteri Semir Huşah ve "Saika"nın yöneticisi Zuheyr Muhsin'in katıldığı belirtildi.

ABD'YI BOYKOT

Öte yandan Irak'ın Brezilya'daki Büyükelçisi Zaid Haydar, petrol üreticisi ülkelerin ABD'yi boykot edebileceklerini ileri sürdü. Petrol fiyatının saptanması gibi, petrol vermenin de ekonomik değil siyasi bir sorun olduğunu belirtti.

IRAK GÜNEY YEMEN İLİŞKİLERİ

Güney Yemen'de Iraklı bir profesörün öldürülmesinden 11 gün sonra, Irak ile Güney Yemen ilişkilerinin iyice gerginleştiği bildirildi.

Irak'ın Aden'deki Büyükelçisi Fevzi Avni'yi geri çağırması üzerine Güney Yemen Dışişleri Bakanı Muhammed Salih Muti, bu kararın durumu ciddileştirdiğini söyledi.

Güney Yemen Basın Ajansı, Profesör Rüşti'yi öldürmekle suçlanan beş Irak uyrukludan birinin diplomatik pasaport taşıdığını iddia etmektedir.

Öldürülen Iraklı profesör, Moskova Üniversitesi felsefe bölümünden mezundu ve Aden Üniversitesinde öğretim görevlisiydi.

Pravda, Yunanistan'ın NATO'ya dönme ihtimalinden telaşa kapıldı

MOSKOVA

Pravda gazetesi Yunanistan'daki yabancı üslerle ilgili bir yorum yayınladı. Bu üslerin Yunanistan'ın komşusu "sosyalist" ülkelere yöneltilmiş bir mızrak olduğunu iddia etti. Bu durumun Başkan Karamanlis'in ilan ettiği "komşularla iyi geçinme politikasına ters düştüğünü ileri sürdü.

Yunanistan'ın NATO'ya geri dönmesi olasılığından büyük bir telaşa kapılan Pravda, Yunanistan'daki Amerikan üslerinin statüsü konusunun NATO'ya dönüş sorunu çözülmeden Yunan Parlamentosuna getirilemeyeceğini öne sürdü. Pravda bu konuda "Yunanistan, NATO ya dönüş için kendisine bazı özel haklar tanınmasını arzuluyor" diye yazdı.

Yorumda daha sonra şu iddiaya yer veriliyor: "Yunanistan'daki demokratik güçler ve büyük muhalefet partileri, NATO ile olan ilişkilerin kesilmesi ve ülkedeki yabancı üslerin özellikle Amerikan üslerinin dağıtılmasını arzulamaktadırlar.

SALT: OYUNUN İKİNCİ PERDESİ

BAHA TARGÜN

Viyana'ya yola çıkmadan bir gün önce Alman televizyonunun SALT-2 anlaşmasının kapıya dayanması münasebetiyle hazırladığı dökümanter bir araştırma seyrettim. Film yapımcısı adeta seyirciye göz kırparak "görüyor musunuz nasıl da uyutuyorlar bizi, bütün bunlar olurken silahsızlanmadan söz edilebilir mi?" demek istiyordu bütün film boyunca. Boy boy, sıra sıra atom başlıklı füzeleri, nükleer merkezlerdeki çalışmaları, yarışmada geri kalmamak için alınan yeni tedbirleri gösterip gösterip, iki lider Viyana'da silahsızlanma anlaşması imzalayacaklar diyerek adeta alay ediyordu birinci dünyanın çarı ve başpatronuyla.

SALT-1'in Moskova'daki imza törenini de seyrettik. Anlaşma dosyaları değiş tokuş edilirken Brejnev'in dosyayı bir kapışı var ki Nikson'un elinden! Sanki son anda vazgeçecekler de yatacak yeni çarların planları.

Sonra SS-20'lerin yerleşme planını seyrettik. Avrupa'yı kuzeyden güneye bölen duvarın hemen doğusunda mevzilenmiş seyyar rampalar, sırtlarındaki üç başlıklı füzeleri Batı, Kuzey ve Güney Avrupa'nın en uzak noktalarına yetişecek şekilde hazır bekliyor. Sayısı kesin olarak bilinmeyen bu orta menzilli füzelerin yapımı bugün Sovyetler Birliği'nde silah üretiminin büyük bir kısmını oluşturuyor. SALT-2'nin tüm stratejik atom başlıklı füzelere kilit vurduğunu düşünün. İşte SS-20'ler, bu binlerce tank o günü bekliyor. Brejnev neden Viyanalara koşturuyor sevinç içinde? ABD'ye saldırmak diye bir amacı yok ki Sovyetler'in

Kaldı ki değil füzelere kilit vurmak, gelişmelerin denetimi bile garanti edilmiş değil. Uydularla yapılan kontrolün güvenilir olduğu iddia ediliyor ama Sovyetler'in yıllardan beri uyduları yok etmek için silahlar geliştirdiği de iyice biliniyor. Bir de adamın aklına şu soru geliyor. Uydular güvenilir ise neden U-2'ler üzerinde bu kadar duruluyor.

Amerikalılar, SALT-1 çerçevesinde başlattıkları bir nükleer füze üssündeki silo kapaklarını düzmüşler üssün bır kenarına. Sovyet uyduları bunların resmini çekip filoların boş olduğunu tespit ediyormuş. Fakat füzelerdeki ne oldu, bunu bilen soran yok. Filmi bizimle birlikte seyreden bir Alman arkadaş "bak şu sahtekarlara" demekten kendini alamıyor.

Filmde, başında tespit ettiğimiz vurgulamayı açık seçik buluyoruz: SALT'lar ABD'yi gemlerken Sovyetler'e yolu açıyor.

Sovyetler'in en son teknikle donattıkları Backfire bombardıman uçaklarının SALT-2'de görüşülmesi söz konusu olduğunda Sovyet uzmanları, benzin depolarının ABD'ye gidiş dönüş için yetmeyeceğini neden göstererek, SALT-2 kapsamına alınmasına karşı çıkmışlardı. Gördüdünüz mü SALT-2 anlaşmalarının içeriklerinin ne kadar ince hesaplara dayandığını?! Adam ABD'ye atom bombası atacak uçağın, Rusya'daki üssüne geri dönmesini hesaplıyor!

Bu arada, üretimi durdurulan B-2'lerin yakında hurdaya çıkacağını belirtmekte yarar var. Sovyet Backfire'lerin karşıtı sayılan B-52 bombardıman uçaklarının yedek parçalarını uçaklardan birini parçalayıp öyle temin ediyormuş Amerikalılar.

Carter elini yüreğine basıp "Kuran çarpsın imzalamam" der gibi "Amerika'nın güvenliği tehlikeye düşürecek anlaşmayı asla imzalamam" diye temkinlerde bulunurken, bir zamanlar SALT görüşmelerini yürüten baş delegesi Amerikalı Paul Nitze şöyle diyor: "SALT'ın ABD'nin güvenliğini tehkileye düşürmeyeceği hayaldir.

Anlaşmaya karşı olan senatörlerin liderliğini yapan Demokrat Senatör Jackson'da anlaşmaya oy vermeyeceğini şu sözlerle dile getiriyor: "Bu durumda kimseye güvenemem çünkü Ruslar SALT—2'den gayet zararsız kurtuluyorlar. Böyle bir anlaşmaya oy vermeyeceğim."

örse çekiç

Gülay Kurnaz

"Fesatkârane" girişimler

Bindiği dalı kesmek diye buna denir işte. Türk - Harb - İş Sendikası Ankara Şube Başkanı, birkaç sahte solcunun işçiden kopuk davranışlarını fırsat bilerek çeşitli fabrikalardaki önder işçileri ihraç talebiyle onur kuruluna sevketmiş.

Sendikanın teksir edip yolladığı yazıya bakılırsa, bu işçiler, sendika toplantılarını sabote etmek için planlar hazırlamışlar! Sendika aleyhine propaganda yapmışlar, sendikanın hükmü şahsiyetini rencide etmişler. "Fesatkarane" hareketlerde bulunmuşlar!

Kimdir bu işçiler? Ne gibi fesatkarane hareketlerde bulunmuşlardır?

Sendikanın onur kuruluna sevkedilen bu işçiler, Aster - İş'in aylardır Askeri Tersanelere karşı giriştiği saldırıyı en başta göğüsleyen kişilerdir. TKP'nin Askeri Dikimevinde, Ana Tamir Fabrikasında başlattığı örgütlenme çalışmasını durduran, bu faaliyeti çökertmek için işçiler arasında siyasi ve ideolojik çalışma yürüten işte bu "fesat" işçilerdir. Yine bu fesat işçilerdir ki, Harb - İş yönetimini defalarca, TKP'nin sızma tehlikesine karşı uyarmış, mücadeleci bir tutum alması için ısrar etmiş ve bu yönde mücadele etmişlerdir. TKP'nin Bizim Radyodan yürüttüğü Türk - Harb - İş aleyhtarı kampanyayı çökertenler, işte "sendika aleyhine propaganda yaptığı" söylenen bu işçilerdir.

Ama bu işçiler bir yandan Aster - İş'in saldırısını boşa çıkarmaya çalışırken, bir yandan da mevcut yönetimi eleştirmekten geri durmamışlardır. Devrimci işçiler, Aster - İş'in saldırısının başlangıcından bu yana, Harb - İş yönetimine şunu söylemişlerdir: "Rus uşaklığına karşı mücadele, sendikal demokrasiyi sağlamadan ve işçinin menfaatleri savunulmadan mümkün değildir. Sizler, Aster - İş'e karşı gerçekten mücadele etmeye niyetliyseniz, işçilerin kendi istedikleri temsilcileri seçmelerini, şube yönetimlerini demokratik bir şekilde değiştirmelerini, toplusözleşme görüşmelerinden haberdar olmalarını ve bizzat gözlemci göndererek izlemelerini sağlamalısınız. İşçinin ekonomik ve demokratik taleplerine sahip çıkmalısınız".

Bütün bu eleştiri ve uyarılardan sonra, Harb-İş yönetiminin yaptığı ne olmuştur? Bu işçileri fesat ilan etmek ve ihraca kalkışmak.

Aslında bu çelişme, bugün Türkiye'de sadece Türk Harb - İş'te değil birçok sendikada yaşanıyor. Birçok sendika yöneticisi, TKP'nin paravan sendikaları kendi iş kollarına ya da işyerlerine karşı bir saldırıya giriştiğinde TKP'ye karşı mücadele ihtiyacı duyuyorlar. Ve ister istemez, TKP'ye, revizyonizme karşı en kararlı mücadele eden unsurlara, devrimci işçilere yöneliyorlar. Ancak, bunu yaparlarken, bütün o eski hastalıklarından kurtulamadıklarından işçiye dayanmamak, işçiye güvenmemek, sendika içi demokrasiyi tanımamak, işçilerin taleplerine sahip çıkmamak gibi zaafları içlerinde taşıdıklarından bir yandan TKP'ye ve Rusya'ya karşı mücadele ettiklerini söylerken bir yandan bu mücadelenin en kararlı unsurlarına karşı düşmanca bir tutuma girebiliyorlar. Yani her iki cephede birden mücadeleye kalkışıyorlar.

Oysa birçok tecrübe göstermiştir ki, böyle bir tutum sadece ve sadece sınıfın baş düşmanını yani revizyonizmi güçlendirmekte, onun ekmeğine yağ sürmektedir. Sendikalarını TKP'nin tasalludundan korumak isteyen bütün sendika yöneticileri, demokratlaşmak zorundadır.

Bugün Türkiye'nin yaşadığı yeni saflaşma sürecinde, bazı güçlerin Rusya ve TKP'ye karşı mücadelenin gereğini anlamaları ile demokratlaşma sürecine girmeleri arasında çoğu kez bir zaman aralığı yaşandığı, bu iki sürecin aynı hızda gelişmediği görülmektedir. Bu bir gerçektir ve en bariz bir şekilde sendikalarda yaşanmaktadır. Ancak şu da bir gerçektir ki, Rusya'ya ve TKP'ye karşı mücadeleye kalkışan herhangi bir güç, biraz geriden de olsa demokratlaşma yolunda adımlar da atmadıkça, böyle bir sürece girmedikçe, yani her iki cephede birden mücadele etmekte direttikçe; yenilmeye, sınıf mücadelesinin akışı içinde yokolup gitmeye mahkumdurlar. Bu Türk Harb - İş yönetimi için de, daha birçok sendika yönetimi için de böyledir. Türk Harb - İş yöneticileri ya gerçek düşmana karşı mücadele etmeye karar verecek ve tabanla, devrimcilerle birleşecek, ya da düşmanın ekmeğine yağ sürmeye devam edecek, o zaman da uzun süre ayakta kalamayacaktır.

Petrol-İş Samsun Subesi yöneticileri ve işçiler, Petrol-İş Genel Merkezinin sendika içi demokrasiyi yok eden tasfiyeci uygulamaları karşısında, sendikalarının Rusya'nın güdümüne girmesine müsade etmeyecek lerini söylüyorlar.

Petrol-İş'i Maden-İş'leştirme operasyonu devam ediyor

PETROL-İŞ SAMSUN ŞUBE YÖNETİMİ DE GÖREVDEN ALINDI

- Petrol-İş Samsun Şube Yönetimi Cevdet Selvi' nin Divan Başkanlığına seçilmediği bir kongrede işbaşına gelmişti
- Petrol-iş genel merkezi Samsun Şubesi Genel Kurulunun geçersiz olduğunu iddia etti
- Şube Başkanı İzzet Altıntaş:" Genel Merkezin uygulamalarını taraftarları bile tasvip etmiyor"

SAMSUN(ÖZEL) Türk-İş'e bağlı Petrol-İş Sendikası Genel Merkez Yöneticilerinin geçtiğimiz ay yapılan Genel Kurulda işbaşına gelen yeni Samsun Şubesi yönetimini görevden aldığı bildiriliyor.

Genel Merkez tarafından Samsun Şubesine gönderilen bir yazıyla, seçimi kaybeden delegelerin yaptığı itirazın Genel Yönetim Kurulu toplantısında görüşüldüğüve şube yöneticilerinin görevden alınmasına karar verildiği bildirildi.

29 Mayıs tarihli Genel Yönetim Kurulu kararında, yapılan tasfiyeciliğe gerekçe olarak kongrede gizli oy açık tasnif ilkesine aykırı davranıldığı, oy kullananlara ait imza listesinin eksik, hatalı ve yanlış olduğu, çeşitli sayımlarda oy kullananların sayısıyla Genel Kurula katılanların sayısı arasında değişiklik olduğu iddia edildi.

Öte yandan Samsun Şube yöneticileri ve işçiler, subenini ilişkilerinin askıya alınmasının gerçek nedeninin başka olduğunu; kongreye gelen Genel Başkan Cevdet Selvi'nin Divan Başkanlığına seçilememesinin ve Genel Merkez yanlılarının kongreyi kaybetmesinin alınankararda esas etken olduğunu belirttiler. 13-14 Mayıs günleri yapılan Şube Genel Kurulunda Başkan olan İzzet Altuntaş 877, Genel Merkezin adayı Atilla Budak ise 370 oy almıştı.

Petrol-İş Samsun Şubesi Başkanı İzzet Altuntaş, muhabirimize yaptığı açıklamada Genel Merkezin iddialarını reddetti. Kongreden bu yana belgelerin kendi elinde bulunması nedeniyle Genel Merkezin incelemesine imkan bulunmadığını bu nedenle kararın inceleme yapılmadan verildiğini söyledi. Genel Kurulu geçersiz sayacak bir kararın ancak mahkeme tarafından verilebileceğini sözlerine ekledi.

İzzet Altuntaş daha sonra şunları anlattı:

"Bizi görevden alacaklarını duyduğumda hemen Genel Merkeze gittim. Sadık Bey'le görüştüm. Yapılan uygulamayı usülsüz bularak Yönetim Kurulunda engellemeye çalışacağını söyledi. Hukukçulara, sendikacılara danıştım, herkes gülüp geçti, ciddi bulmadılar."

Yönetim Kurulu kararında ayrıca işçileri sürdürmek, işten çıkartmak gibi iddialarla ilgili olarak da Altuntaş şöyle dedi: "Buyrun işçilerin arasına gidelim. Onlara sorup dinleyelim. Sizin söylediğinizi söylüyorlarsa ben ayrılacağım" dedim. Fakat Genel Merkezden yönetimi devralmaya gelen Hukuk Müşaviri ile Teşkilatlanma Sekreteri Musa Kurt 'işçiye ne lüzum var dediler. İşçinin önüne çıkamadılar."

Konuşmasında Cevdet Selvi'yi piyon olarak niteleyen İzzet Altuntaş, Petrol-İş'in yöneticileri için "Bunların tabanda hiç güçleri yok. Önümüzdeki seçimlerde giderler. Petrol-İş'i Maden-İş'in yanına çekmek istiyorlar. Böylece DİSK ve Türk-İş dışında bir merkez oluşturmak çabasındalar" dedi.

İzzet Altuntaş, seçimlerden sonra arkadaşlarını topladığını ve "Bu iş bitti. Şimdi artık aynı işyerinde aynı dertleri gidermeye çalışacağız" dediğini belirterek Petrol-İş yönetiminin uygulamalarının taraftarları tarafından bile tasvip edilmediğini belirtti.

Samsun Şube Başkanı konuşmasının sonunda, Genel Merkez yöneticilerinin kendilerine şube başkanı değil, "uşak" aradıklarını, hiç bir muhalefete tahammül edemediklerini belirterek şunları söyledi:

"Ama artık işçi uyandı. Beni asıl mutlu eden, işçi arkadaşların kendi davalarına sahip çıkmalarıdır."

Devrimci Sağlık-İş Göztepe SSK'da yetkiyi aldıklarını açıkladı

İSTANBUL(ÖZEL) Devrimci Sağlık-İş Sendikası tarafından önceki gün basına yapılan yazılı bir açıklamada İstanbul Göztepe SSK Hastanesinde toplusözleşme yetkisini Devrimci Sağlık-İş Sendikasının kazandığı söylendi.

Devrimci Sağlık-İş Genel Sekreteri Doğan Halis imzasıyla yapılan açıklamada, Bölge Çalışma Müdürlüğü ve İş Mahkemesinin Göztepe SSK Hastanesinde yetkisizlik kararı vermesinden sonra işçilerin topluca Sağlık-İş Sendikasından istifa ederek Devrimci Sağlık-İş Sendikasına geçtikleri belirtildi ve yetkinin kendilerine ait olduğu öne sürüldü.

Açıklamada yetkinin alınmasından sonra sıranın toplusözleşmenin yapılmasına geldiği belirtildi.

Politika' nın uyduruk haberine cevap veren Topkapı Şişe Cam işçilerinden Ali Sırlı ve Bülent Sümer:

"İşçilerin Rusya' ya ve MHP' ye karşı birliğinden yanayız"

- Politika, Bölücülüğe Karşı Birlik Listesi adayları için MHP' li demişti

İSTANBUL(ÖZEL) Topkapı Şişe Cam Fabrikası "Bölücülüğe Karşı Birlik" listesi temsilci adaylarından Ali Sırlı ve Bülent Sümer, Politika gazetesinde haklarında yayınlanan bir haberle ilgili olarak basına ortak bir açıklama yaptılar. Açıklamada, Politika gazetesinin kendilerini MHP'li ve ÜGD'li gibi tanıtmaya çalıştığını, ayrıca TİKP—MHP işbirliği yapıyor diye yalan attığını söyleyen temsilci adayları "bu haber gerçek değil tamamen yalan olup, bizlere atılan bir iftiradır" dediler.

Politika gazetesinin yayınladığı listenin matbaada basılan hatalı liste olduğu belirtilen açıklamada, bu hatalı listelerin ise sadece Hür Cam-İş Genel Sekreteri A.Rıza Gülkaya' ya verildiği ve daha sonra düzeltilmiş listenin matbaada yeniden basıldığı kaydedildi.

Açıklamada devamla, "Bu da bize Politika gazetesine bu haberin sendika genel sekreteri tarafından verildiğini göstermektedir." denildi.

Topkapı Şişe Cam Fabrikası "Bölücülüğe Karşı Birlik" listesi adaylarından Sırlıve Sümer'in açıklamaları şöyle sürmektedir:

"Bu haber Genel Merkezin Bölücülüğe karşı Birlik listesinden ne kadar korktuğunu ve tarafsızlığını yitirdiğini göstermektedir. Şimdi de TİKP—MHP işbirliği yaptı iftirasına başvuruyor. Bunun da tutmayacağı gün gibi ortadadır. Biz işçilerin MHP'ye Rusya'ya karşı olan birliğinden yanayız."

Açıklamanın sonuna "Listemiz, kahrolsun faşizm, sosyal-emperyalizm ve siyonizm demektedir. Bunu her zaman haykırdı, yine haykıracaktır. Biz ayrıca, bu yazıyı verenin gelip işçiler önünde bu iddiasını tekrarlamasını istiyoruz." denildi.

Öte yandan öğrenildiğine göre, Topkapı Şişe Cam'da yeniden yapılmasına karar verilen temsilcilik seçimi, yarın yapılacak.

Devrimci Toprak-İş Hakkari Şube Başkanı "DİSK' ten atılan sendikalar merkeziyetciliğe karşı çıkmışlardır"

Devrimci Toprak-İş Sendikası Hakkari Şube Başkanı Sait Özer, Sendikanın DİSK'ten ihracı üzerine Devrimci Toprak-İş yönetiminin tutumu konusundaki görüşlerini gazetemize şöyle açıkladı:

"Bize gelen yazılarda sendikamızın DİSK'ten atılan sendikaların tekrar alınması yönünde çalışma yapması yüzünden ihraç edildiği söyleniyor. Gerçek durumu bilmiyorum. Ancak Devrimci Toprak-İş'in DİSK'in ihraç ettiği sendikaları savunduğu açık. Bunu sendikadan gelen yazılarda da görmek mümkün.

"Ben, sendikamız merkezinin bu düşüncesine katılmıyorum. Çünkü atılan sendikalar DİSK'te daima merkeziyetçiliğe karşı çıkmışlar ve kendi bildiklerini okumuşlardır. Bu tavırlarıyla asıl onlar işçi sınıfının birliğinin parçalanmasına yol açmışlardır."

T.C. ENERJİ VE TABİİ KAYNAKLAR BAKANLIĞI DEVLET SU İŞLERİ GENEL MÜDDÜRLÜĞÜ
Proje ve İnsaat Dairesi Başkanlığı

1— Diyarbakır DSİ X. Bölge Müdürlüğü hudutları içerisinde bulunan (Batman-Silvan sağ sahil sulaması 2. kısım ikmal inşaatı) işi kapalı zarf usulü ile ihaleye çıkarılmıştır.
2— İnşaatın muhammen keşif bedeli (195.000.000.-)TL. olup, geçici teminatı (5.863.750.-)TL.dır.
3— Müteahhitlikçe bu işte kullanılmak üzere iş programına uygun olarak santiyede çalışır vaziyette: (2) adet Ekskavatör, (1) adet Yıkama-Eleme tesisi, (1)adet yükleyici, (1)adet Dozer, (2)adet Keçiyağı Silindir ve Çekicisi, (1)adet Greyder, (2)adet Kompresör ve kafi miktarda Betoniyer, Vibratör, Kamyon, Arazöz, Motopomp ve lüzumlu diğer ekipman bulundurulacaktır.
4—İhale 29.6.1979 Cuma günü saat (15) de Yücetepe Mahallesi İsmet İnönü Bulvarı ANKARA, DSİ Proje ve İnşaat Dairesi Başkanlığı katında toplanacak olan DSİ. Merkez Eksiltme Komisyonu tarafından kapalı zarf usulü ile yapılacaktır.
5— İhale tasarısı ve ekleri (1000) TL. mukabilinde 4. maddede yazılı adresten 11.6.1979 tarihinden itibaren temin edilebilir.
6— İstekli Şahıs veya şirketlerin DSİ Proje ve İnşaat Dairesi Başkanlığına 21.6.1979 günü saat (17)'ye kadar bir dilekçe ile müracaat ederek ihaleye iştirak belgesi istemeleri ve bu dilekçeye aşağıdaki vesikaları eklemeleri lazımdır.
a- Bayındırlık Bakanlığından alınmış Müteahhitlik karnesi aslı, (A) grubundan en az (195.000.000.-)TL.lik.
b- Bugüne kadar ikmal ettiği ve halen taahhüdü altında bulunan işlerin hangi kuruluşa taahhüt edildiği, keşif bedelleri, ikmal tarihleri ve müracaat tarihine kadar yapılan iş bedelleri,
c- 3. maddede istenilen makina ve teçhizatın kendisine ait olduğunu tevsik eden vesikalar, veya kiralıyacak ise, kiralayan şahıs veya firmadan alınmış Noterden tasdikli taahhütname ile makina ve teçhizatın kiralayana ait olduğunu tevsik eden vesikalar ve iş programına uygun olarak şantiyede hazır bulunduracağına dair usulü veçhile tanzim edilmiş taahhütname,
d- Teknik personel beyannamesi ve kilit teknik personelin biyografisi,
e- Bankadan alınmış Banka kredi durumunu gösterir belgeler,
f- İş yerinin istekli veya yetkili vekili tarafından görüldüğüne dair DSİ. Diyarbakır 10. Bölge Müdürlüğünden alınmış yazı,
g- Son 5 yıl içerisinde yapılan benzeri işlerde, B. Bakanlığı Karne artırma kat sayıları ile çarpılarak müracaat tarihindeki değerlere getirilmek üzere tek bir işde, bir yılda (30 milyon)TL' tutarında istihkak cirosu sağladığını kanıtlayan belgeler.
7— İstekliler, iştirak belgesi alıp almadıklarını 26.6.1979 sabahından itibaren DSİ. Proje ve İnşaat Dairesi Başkanlığına müracaat ederek öğrenebilirler.
8— 21.6.1979 günü saat (17)'ye kadar ihale tasarısı ve eklerini almamış olanlarla 6. maddede istenilen belgeleri eksik veya yetersiz olanlara iştirak belgesi verilmez.
9— İhaleye iştirak etmek isteyen şahıs veya şirketlerin teklif zarflarını 29.6.1979 günü saat (14.45)'e kadar 4. maddede belirtilen adreste DSİ. Merkez Eksiltme Komisyonu Başkanlığına makbuz mukabilinde teslim etmeleri şarttır.
10— Telgrafla yapılacak müracaatlar ve postada vaki gecikmeler kabul edilmez. (Basın:15593 580)

İZMİR'DE 6 MLSPB ÜYESİ YAKALANDI

- Elazığ Devlet Hastanesini basan üç kişi bir doktoru ağır yaraladı

HABER MERKEZİ İzmir ve Karşıyaka ilçesinde çeşitli soygun ve kurşunlama eylemlerine katılan THKP-C MLSPB üyesi 6 kişi yakalandı. Bu arada bir süre önce Cumhuriyet Mahallesinde silahlı çatışma sonucu yakalanan Eylem Birliği üyesi Hüseyin Taşkın'ın Turgutlu Emniyet Amirliği baskınına fiilen katıldığı açıklandı.

Karşıyaka Emniyet Amirliği ve Birinci Şube ekipleri tarafından yapılan operasyonlar sonucu yakalanan THKP-C MLSPB üyesi Abdullah Demir, Ragıp Göksay, Nurettin Karabaş, Cavit Tetik, Mikail Sezer ve Enis Ceylan adlı kişilerin Nisan-Mayıs ayları içerisinde Ziraat Bankası Mithatpaşa Şubesi Tepecik Satış Deposu, Yapı ve Kredi Bankası Çimentepe Şubesi soygunlarını gerçekleştirdikleri, ayrıca çeşitli kurşunlama, bombalama ve bazı hırsızlık olaylarına katıldıkları, bir genç kızın yüzüne kezzap dökerek yaraladıkları öğrenildi.

Öte yandan bir süre önce Cumhuriyet Mahallesinde silahlı çatışma sonucu yakalanan THKP-C Eylem Birliği üyesi Hüseyin Taşkın'ın Turgutlu ilçesinde meydana gelen ve iki bekçinin ölümü ile sonuçlanan Emniyet Amirliği baskınına fiilen katıldığı açıklandı.

Hüseyin Taşkın poliste verdiği ifadede, baskın olayına katılan diğer kişilerin isimlerini de açıkladı. Taşkın ifadesinde Emniyet Amirliği baskını sırasında tabanca zoru ile içeri girdiklerini ve bekçileri tesirsiz hale getirmek için kaza ile vurduklarını söyledi.

İzmir'in çeşitli semtlerinde yakalanan 6 MLSPB üyesi ve Cumhuriyet Mahallesinde silahlı çatışma sonucu yakalanan Eylem Birliği üyesi Hüseyin Taşkın (sağdan üçüncü) Emniyet Müdürlüğünde görülüyor. (Fotoğraf: THA)

İSTANBUL VE SAMSUN'DA İKİ KİŞİ ÖLDÜRÜLDÜ

Samsun'da önceki gün öldürülen komando Şaban Eğili'nin cenazesi dün kaldırıldı. Cenaze korteji Irmak Caddesinden geçerken komandolar TİP şube binasını tasladılar. Şaban Eğili önceki gün Fevzi Çakmak Mahallesinde slogan yazan bir gurupla silahlı çatışmaya girmişti. Olayda Şaban Eğili ölmüş, slogan yazanlardan Necip Akın da yaralanmıştı.

Öte yandan Samsun' un Zeytinlik Mahallesinde Oğuz Türkleri Sokağındaki evinin penceresinden bakan Sefi Çelik adlı kişiye tabancayla ateş açıldı. Olayda yaralanan Çelik hastaneye kaldırılarak tedavi altına alındı.

Öte yandan Silahtarağa'da Sünnet Köprüsü yanındaki boş barakalarda önceki gün Saim Yılmaz adında 13 yaşındaki bir çocuğun, kafası parçalanmış olan cesedi bulundu.

Alınan bilgilere göre Ar-Cam Fabrikasında çalışan Saim Yılmaz, Örnektepe'de akrabalarının yanında kalıyordu.

Kimliği bilinmeyen kişilerce öldürülen çocuğun kafasının parçalanmış olması da bilinçli olarak işlenen bir cinayete kurban gittiğini gösteriyor. Olayla ilgili olarak sorusturmaya başlandı.

BİR DOKTOR AĞIR YARALANDI

Önceki akşam Elazığ Devlet Hastanesini basan silahlı üç kişi, gece saat 21.30 sıralarında nöbetçi doktor Musa Duman ile hastabakıcı Mehmet Çelik'i ağır yaralayarak kaçtılar.

KONYA'DA OLAYLAR

Konya kent merkezinde Özkum Mahallesi Taşlıyol Sokakta oturan Şeker İlkokulu öğretmenlerinden Mustafa Ertürk'ün evinin girişine yerleştirilen patlayıcı madde sabah saat 05.00 de infilak etti.

Patlamada ev büyük ölçüde hasar görürken Mustafa Ertürk'ün eşi Müzeyyen Ertürk ile kızları Münevver Ertürk ağır şekilde yaralanarak Devlet Hastanesine kaldırıldılar.

Öğretmen Ertürk'ün patlamada iki gözünü yitiren kızı Münevver Ertürk'ün sağlık durumu ciddiyetini korurken, olayla ilgili olarak soruşturmaya başlandı.

Öte yandan Aydınlıkevler semtinde durakta otobüs bekleyen Selçuk Eğitim Enstitüsü öğrencilerinden sol eğilimli Mustafa Özçekin ile iki arkadaşı yaylım ateşine tutuldu. Ölen ve yaralananın olmadığı olayla ilgili olarak Eğitim Enstitüsü öğrencilerinden Sabri Uyar ve Kemal Uyar adlı komandolar gözaltına alındılar.

MASKELİ KIŞILER BİR FABRİKAYI YAKTILAR

Bakırköy'de önceki gece maskeli 8 kişi bir fabrikayı basarak iki bekçiyi etkisiz duruma getirdiler ve yangın çıkardılar.

Önceki gece saat 23. 30'da vardiya değişimi sırasında fabrikaya gelen maskeli 8 kişiden üçü silah tehdidi ile iki bekçiyi etkisiz duruma getirdiler. Diğer beş kişi de fabrika çevresinde işçilere bildiri dağıttılar ve "Herşey THKP için, Her şey zafer için" sloganlarını attılar. Maskeli kişiler daha sonra fabrikanın camlarını kırdılar ve içeriye mazot dolu şişeler attılar. Çıkan yangın işçiler tarafından büyümeden söndürüldü.

ÜÇ DEV–SAVAŞ ÜYESİ TUTUKLANDI

Denizli'nin Acıpayam İlçesinde Aşağı Mahalle de bir eve yapılan baskında silah ve patlayıcı maddelerle yakalanan üç Dev-Savaş üyesi gönderildikleri mahkemece tutuklandılar.

Abdullah Çetin Kanat a ait evde yapılan aramada, bir tabanca, 22 mermi, bir bomba ve teksir makinası bulunmuştu. Evde yakalanan Dev-Savaş üyeleri Fikret Baybars, Hayrettin Birsen ve Adem Gül, gönderildikleri nöbetçi mahkemece tutuklandılar. Bu arada aynı örgüt üyesi Bekir. Özdemir hakkında da gıyab tutuklama kararı verildi.

BİR DERNEK BOMBALANDI

Genç-Oncu Derneği İzmir şubesi dün saat 19.30 sıralarında komandolar tarafından bombalandı. Olayda ölen veya yaralanan olmadı.

MHP'liler yeni tertipler peşinde

Tokat' ta son günlerde 30' a yakın işyeri ve ev tahrip edildi

- Şehirde gerginlik sürüyor

TOKAT (ÖZEL) MHP'liler son günlerde Tokat'ta tertip ve saldırılarını artırdılar. Geçtiğimiz cumartesi gecesi CHP ileri gelenlerinden Orhan Yoğurtçuoğlu'na ait tüpgaz bayiine tahrip gücü yüksek dinamit atıldı, ancak fitilin kopması ile dinamit patlamadı.

Ertesi gün pazar akşamı ise, başını Sebati ve Yamin adlı komandoların çektiği bir grup MHP'li TÖB - DER'e saldırarak camlarını kırdı. Aynı grup daha sonra Eğitim Enstitüsü ve çevresindeki binalara saldırdı. Ancak bu saldırı mahalle sakinlerince geri püskürtüldü.

Aynı gece şehrin bütün sokaklarına "Eğitim Enstitüsü Komünistlere Mezar Olacak" sloganları yazıldı.

Pazartesi sabahı olaylar Eğitim Enstitüsüne sıçradı. 200 kişilik bir grup, eğitim ve öğrenimi engellemek amacıyla çatışma çıkarmak istediler. "Okulu Kapattıracağız, Komünistleri Yaşatmayacağız" diye sloganlar atan saldırganlar güvenlik kuvvetlerince dağıtıldılar.

Ders saatinin bitiminde ise MHP yanlıları okuldan dağılan öğrencilerin üzerine taş ve silahlarla saldırdılar. Çatışmada bir jandarma eri ve bazı öğrenciler yaralandı. 10 kadar evin camları kırıldı. Şehir merkezine ilerleyen saldırgan grup CHP'li ve Alevi yurttaşlara ait 17 işyerine ve 2 meskene saldırarak buraları tahrip ettiler. Aynı gece tekrar bir düğünevine saldırdılar.

Meydana gelen olayları önlemede güvenlik kuvvetleri yetersiz kalınca, Zile'den 70 civarında jandarma ve Samsun'dan toplum polisi getirildi. Olaylar önceki günde sürdü, MHP yanlıları sabahlara kadar silah sıkarak halkta tedirginlik yarattılar.

Tokat'ta meydana gelen sayısız bombalama ve saldırı olaylarını düzenleyen komandoların şunlar olduğu bildiriliyor: Eğitim Enstitüsü eski ÜGD Başkanı Mustafa Tombul, Eğitim Enstitüsü hademelerinden Hamza Keskin ve Mehmet Çelenk, Ortaklar Eğitim Enstitüsünden sürülen Sezai Deyim, Ülkü-Bir üyesi öğretmen Mustafa Çakır, Halen Erzurum'da görev yapan polis memuru Halil Çelik, Eski Ülkü-Bir Başkanı Muzaffer Çelik (Oba Başkanı) ve Eğitim Enstitüsünden sürgün edilen Osman Baş. Bunlardan bir kısmı yakalanarak gözaltına alındı.

KARGAŞALIK VE BÖLÜCÜLÜK BÖYLE Mİ ÖNLENECEK?

Ajanlık yapmayı reddeden köy muhtarı, jandarma komutanının saldırısına uğradı

ELAZIĞ (ÖZEL) Sıkıyönetimin son olarak iki ay daha uzatılmasından sonra Elazığ' ın Başyurt Karakolunda yapılan köy muhtarları toplantısında, muhtarlara ajanlık teklif edildi. Sıkıyönetim görevlilerinin bu tekliflerini kabul etmeyen Akyokuş köyü muhtarı, güvenlik görevlilerinin saldırısına uğradı.

Başyurt karakolunda yapılan köy muhtarları toplantısında, Uzman Çavuş Bahattin Aslan ve Jandarma Komutanı Sabri Sovend, toplantıda bulunan muhtarlara ajanlık teklif ettiler. Burada getirilen teklifi redden ve bu yüzden, jandarma Komutanı Sabri Sovend' in saldırısına uğrayan Akyokuş köyü muhtarı şunları söyledi:

"Mayıs ayında Sıkıyönetim tarafından yapılan köy muhtarları toplantısında, Uzman Çavuş Bahattin Aslan, bazı emirleri okuduktan sonra muhtarlardan iki adet fotoğraf İstedi. Sebebini sorunca beni makamına çağırdı. Orada bana iki fiş uzatarak bunlar ajan olma fişidir, sizden bunun için fotoğraf istiyorum dedi. Ben ise bu teklifi reddedip karakolu terkettim."

Akyokuş köyü muhtarı sözlerine şöyle devam etti:

"Birkaç gün sonra, jandarma çavuşu, köye gönderdiği jandarmalarla hemen gelmemi söyledi. Bir muhtar arkadaşla beraber karakola gittik. İçeri girer girmez Jandarma Komutanı Sovend, bizi sorguya çekmeye başladı. Bunun ardından "fotoğrafları vermeyen sen misin anasını . . . .tiğimin oğlu " diye üstüme saldırdı. Daha sonra karakolun dışına attı. Aynı gün jandarmalar yolumu keserek beni tekrar karakola götürdüler. Karakolda Uzman Çavuş Bahattin Aslan "bu gece eve gitmeyeceksin" diyerek beni gece saat 21.00'e kadar bekletti. Daha sonra Jandarma Komutanı Sabri Sovend, beni tekrar sorguya çekerek "niçin fotoğraf vermiyorsun ulan eşşoğlu eşşek, 95 muhtar içinde sen mi sivri zekalısın?" şeklinde sataşmaya başladı. Bu girişimlerinden sonuç alamayınca tehditler savurmaya başladı: "Ya fotoğrafları verirsin ya da muhtarlıktan istifa edersin yoksa elimizden çekeceğin var". Ben de bu tehditlerden yılmayacağımı, fotoğraf vermeyeceğimi ve muhtarlıktan da çekilmeyeceğimi söyledim.

Bütün çabalarına rağmen bana ajanlığı kabul ettiremeyen Jandarma Komutanı, gece saat 22.00'de beni karakoldan dışarı attı."

TİKP Diyarbakır İl Örgütü

"U-2'lere ve Rusya'ya Teslimiyete Hayır" yürüyüşü düzenleyecek

DİYARBAKIR (ÖZEL)

Türkiye İşçi Köylü Partisi (TİKP) Diyarbakır İl Örgütü bir basın bildirisi yayınlayarak, Diyarbakır'da "U - 2 Amerikan uçaklarına ve Rusya'ya Teslimiyete Hayır" yürüyüşü düzenleyeceğini açıkladı.

"U - 2 uçamaz, Rusya geçemez" başlığıyla yayınlanan basın bildirisinde şu görüşlere yer verildi:

"Koltuk kavgasından başka bir meselesi olmayan CHP - AP - MSP vs. gibi partiler milli bağımsızlığımızın korunmasının acil olduğu bir dönemde Amerika ve Rusya'ya boyun eğmekle günümüzün Vahdettinlerinin rolünü oynamaktadırlar.

Partimiz, Milli Kurtuluş Savaşımızda olduğu gibi, milli bağımsızlığın isyan bayrağını yükseklere kaldırmıştır.

TİKP Diyarbakır İl Örgütü olarak, Türkiye'nin dört bir yanında tutuşturulan bu meşaleyi bizde 25 Haziran 1979 günü düzenleyeceğimiz bir yürüyüşle tutuşturacağız. Halkımızı bu yürüyüşe katılmaya ve teslimiyetçileri protesto etmeye çağırıyoruz."

Rusya Türkiye'ye karşı sözlü ve yazılı propagandayı yoğunlaştırdı

Bizim Radyo ve TKP'nin Sesi saat başı yayın yapmaya başladı

ANKARA (ÖZEL)

Rusya, merkezi Doğu Almanya'da bulunan TKP aracılığıyla Türkiye'ye yönelik olarak yürüttüğü sözlü ve yazılı propagandayı yoğunlaştırmaya karar verdi. "Emperyalizmin zayıf halkası" olarak niteledikleri Türkiye'yi "çökertmek ve tam bir teslimiyete sürüklemek" amacıyla girişilen bu hareket doğrultusunda Doğu Almanya'dan yapılan "Bizim Radyo" ve "TKP'nin Sesi" yayınları artık saat başında tekrarlanıyor.

Bir yıla yakın zamandır naylon gazete olarak çıkmakta olan "Politika"nın, yeniden piyasaya sürülmesi kararının da aynı program çerçevesinde yürütüldüğü belirtildi.

IMF Başkanı ile Paris'te konuşan

Müezzinoğlu: "IMF ile anlaşma sağlandı"

- *IMF ile yapılan anlaşma IMF Yönetim Kurulunun onayından sonra yürürlüğe girecek*
- *Müezzinoğlu, IMF kredisinin bu yıl için 300 milyon dolar olduğunu söyledi*

HADİ ULUENGİN PARİS'TEN BİLDİRİYOR

Önceki gün Ekonomik İşbirliği ve Kalkınma Örgütü (OECD) Bakanlar Konseyi toplantısına katılmak üzere Paris'e gelen Maliye Bakanı Ziya Müezzinoğlu IMF Başkanı Jacques de Larosiere ile yaptığı 3,5 saatlik görüşmeden sonra Türkiye ile IMF arasında 31 Mayıstan beri sürdürülmekte olan görüşmelerin sona erdiğini ve her iki taraf arasında anlaşmanın kesinleştiğini açıkladı.

Müezzinoğlu önceki gece Paris'te bulunan Türk gazetecilerine yaptığı açıklamada "IMF ile sürdürülen görüşmeler sonucunda bir anlaşmaya vardık. Bu anlaşma IMF kurallarına göre örgütün yönetim kuruluna sunulduktan sonra yürürlüğe girecektir. Niyet mektubunun içeriği konusunda da tam bir anlaşma sağlanmıştır. IMF ile şu andan itibaren bütün müzakereler bitmiş oldu. Bu anlaşma IMF yönetim kurulundan geçtikten sonra IMF Türkiye'ye acil yardım olarak 300 milyon dolar verecektir" dedi.

Türkiye ile IMF arasında Paris'te sürdürülen IMF-Türkiye görüşmelerinde Türkiye'yi temsil eden Maliye Müsteşarı Vural Güçsavaş niyet mektubunun bugün Maliye Bakanı Müezzinoğlu tarafından imzalanarak IMF Başkanına sunulacağını belirtti. Güçsavaş'ın açıklamasında "Niyet mektubu hazırdır. Önemli olan IMF ile görüşmelerin bitmesi ve anlaşmaya varılmasıdır" şeklinde konuştu.

Önceki gün Paris'teki OECD Genel Merkezinde 24 üye ülke bakanlarının ve uluslararası kuruluş ve örgüt temsilcilerinin katılmasıyla başlayan Kalkınma ve İşbirliği örgütünün 18. Yıllık Olağan Bakanlar Konseyi toplantısında Maliye Bakanı Müezzinoğlu dün öğleden sonra bir konuşma yaptı.

Maliye Bakanı Müezzinoğlu Türkiye'ye 17 ülke ve 3 uluslararası kuruluş tarafından sağlanan yardımın Türk ekonomisine geçen yıl ağır darbeler indiren türden gecikmeler tekrarlanmadan tamamlanmasını isteyerek "Bu seferki yardım gecikmeksizin kullanılabilirse Türkiye ilan ettiği ekonomiyi güçlendirme programını aksamadan uygulayarak içinde bulunduğu güçlüklerin üstesinden gelecektir" dedi.

ÖKÇÜNÜN GÖRÜŞMELERİ

Öte yandan OECD Bakanlar Konseyine katılmak için Fransa Başkentinde bulunan Dışişleri Bakanı Gündüz Ökçün Kanada Dışişleri Bakanı Flora Mac Donald, Yugoslavya Delegasyon Başkanı Boris Snuderl, Japonya Ekonomi Bakanı Genkoura Furuhashi ve İsveç Ekonomi Bakanı İngemar Mundebo ile dün öğleden sonra ikili görüşmeler yaptı. Görüşmelerde OECD üyesi bu ülkelerin Türkiye'ye yapacaklarını ekonomik yardım konularının ele alındığı sanılıyor.

Gazetemiz baskıya hazırlandığı sırada Dışişleri Bakanı Gündüz Ökçün'ün Paris'teki toplantıya katılan ABD Dışişleri Bakan Yardımcısı Warren Christopher ile bir görüşme yapıp yapmayacağı henüz kesinlik kazanmamıştı. OECD çerçevesi içinde Türkiye'ye verilecek yardımın işlerlik kazanmasından önce Türkiye'ye avans niteliğinde kredilerin verilmesi için girişimlerde bulunacağı sanılan Ökçün'ün bu konuda Christopher'den olumlu bir cevap alması beklenmiyor. İyi haber alan kaynaklardan edinilen bilgilere göre, ABD'nin avans niteliğinde bir köprü kredisini derhal Türkiye'ye vermesi bazı hukuki nedenlerden dolayı olanak dışı.

Diğer taraftan OECD çevrelerine yakın kaynaklardan elde edilen bilgilere göre Türkiye'ye kısa bir süre içinde yaklaşık 200-250 milyon dolar civarında bir avans kredinin verilmesi bekleniyor.

TEKSİF Marmara temsilcisi ve 4 şube başkanı muhabirimize yapılan saldırıyı kınadılar

HABER MERKEZİ

Önceki gün gazetemiz muhabirlerinden İsmail Büyükbaş'a saldıran İGD'li ve Dev-Sol'cu zorbaların Rami Alilal, Mehmet Can, Eyüp CHP Gençlik Kolları eski Başkanı Sabahattin Coşar, Eyüp Ticaret Lisesi İngilizce öğretmeni Melih Atılgan ve Erdal Babacan oldukları saptandı. Bu arada TEKSİF Sendikası Eyüp Beyoğlu, Topkapı ve Kartal Şube Başkanlarıyla Teksif Marmara temsilcisi Emre Kocaoğlu ortak bir açıklama yaparak saldırı olayını kınadılar.

TEKSİF Sendikası Eyüp Beyoğlu, Topkapı ve Kartal Şube Başkanlarıyla Marmara Bölge temsilcisi Emre Kocaoğlu'nun ortak açıklamasında "12 6.1979 günü TEKSİF Eyüp Şubesinde gazetecilik görevini yaptıktan sonra dönen İsmail Büyükbaş adlı gazeteniz muhabirine yakındaki bir kahvede gizlenmiş İGD'li ve Dev-Sol gibi sahte solcuların saldırdığını üzüntüyle öğrendik" denilmekte ve şunlar belirtilmektedir:

"Bu iğrenç saldırıyı düzenleyenleri aynı zamanda, kamuoyunda özgürlük ve demokrasi nutukları atan Tekstil adlı sendikanın koruduğu bilinmektedir. Böylece fabrikalarda işçi döven Tekstil ile sokaklarda halkı kurşunlayan İGD ve Dev Sol'ların gerçekleri yazmaktan başka bir günahı olmayan gazetecilere saldırmakta birleşmeleri ibret vericidir."

SALDIRGANLARI TEKSTİL EYÜP ŞUBE BAŞKANI KORUYOR

Diğer yandan bugüne kadar bu zorbaların çevrede giriştikleri saldırıları Tekstil Eyüp Şube Başkanı Kazım Doğan'ın desteklediği ve koruduğu bildirilmektedir.

Aynı saldırganların çevredeki tekstil fabrikalarında Tekstil'e zorla üye kaydetmekte ve muhalif işçilere zorbalıkta kullanıldıkları, bunlardan Erdal Babacan'ın TEKSİF Eyüp yöneticisi Hüseyin Biber'i yaralamaktan dolayı bir süre tutuklu kaldığı da belirtiliyor.

açıkça — DOĞAN YURDAKUL

Sorgulardan seçmeler

(K. Maraş Davasından Notlar)

Cinayet örgütünü gizleyebilmek için sanıklara hem kendilerini hem başkalarını kurtaracak şekilde ifade vermeleri telkin edilmiş, hatta ezberletilmiş. Bu üçünü bir arada yapabilmek için de sanığa bir tek çare kalıyor, herşeyi inkar etmek, "görmedim, duymadım, konuşmadım" demek.

Resmi kayıtlara göre, 15 kişinin öldürüldüğü Yusuflar Mahallesi olayları sanıklarının sorgularından bazı örnekler verelim.

İsyan ve katliama sebebiyet vermek suçundan idamı istenen bir sanık.

–Saldırganları tanımıyorum. Dışardan gelmişlerdi. Ellerinde sopalar vardı. Vurun, kırın, yakın, diye bağırıyorlardı. Ben olayların yatıştırılmasına yardımcı oldum.

Savcı-Mani olmaya çalışınca o kadar kalabalık sanığa hiç bir şey yapmamış mı?

Sanık-Hayır.

Savcı-Bu dışardan gelen yabancı topluluk Keyfo Eren'in evini nereden biliyormuş da sadece ona saldırmış?

Sanık-Bilmiyorum.

Aynı suçtan idamı istenen başka bir sanık:

–Olaylarla hiç bir ilgim yoktur. Geceleri çalıştığım için, olaylar sırasında uyuyordum.

Hakim-O kadar gürültü arasında nasıl uyuyordun?

Sanık- Sıhhatımı düşünmem gerekiyordu.

Hakim-Ne gibi silah sesleri duydun?

Sanık-Tabanca G-1, G-3, roketatar...

Hakim-Sen hiç roketatar gördün mü?

Sanık-Gördüm.

Hakim-O kadar gürültü arasında sesini nasıl ayırdın?

Sanık-....

Dört kişiyi et satırıyla öldürmekten ve saldırganları yönetmek suçundan yargılanan bir sanık:

Olaylarla hiç bir ilgim yok. Camide görevliydim. Camiden çıkmadım, hiç bir şey görmedim.

Hakim-Silah seslerini de duymadın mı?

Sanık-Duydum, çok silah sesi vardı.

Hakim-Maraş'ta her gün bu kadar silah sesi duyulur mu?

Sanık -Hayır.

Hakim-Hiç merak etmedin mi ne oluyor diye?

Sanık-Hayır, etmedim.

Hakim-Camiye gelenler de birşey anlatmadı mı?

Sanık-Hayır anlatmadı.

Hakim-Camide kaç kişi vardı?

Sanık-5-6 kişi.

Hakim -Her zaman bu kadar mı olur?

Sanık-Evet, esnaf camisidir.

Hakim-Esnaflar namaz kılmaz mı?

Sanık-İşleri çok olur.

Hakim-Camide bir kişi düşse, ayağı kırılsa bu konuşulmaz mı?

Sanık-Konuşulur.

Hakim-Bu olaylar neden konuşulmadı?

Sanık-Bilmiyorum.

İdamı istenen başka bir sanık:

–Olay günü hastam vardı. Birden sokaktan cavlama sesleri geldi. Dışardan gelen bir toplum Ünver'lerin evine saldırıyordu. Naciye Ünver'e eşhedü çektirip kurtardım, tekke camisine götürdük.

Hakim-Kim götürdü?

Sanık-Toplum götürdü.

Hakim-Hani sen götürmüştün?

Sanık-Ben götürdüm.

Hakim-Savılıkta niye böyle söylemedin?

Sanık-Orada öyle söylemiştim ama şimdi doğrusunu söylüyorum.

Savcı-Tanımadığı o kadar büyük topluluğu kadını kurtarmak için nasıl ikna etmiş?

Sanık-Eşhedü çektirdim müslüman oldu diye bıraktılar. Ben de evine götürüp bıraktım.

Hakim-Hani camiye götürmüştün?

Sanık-Camiye götürdüm.

Katliama katılmak suçundan 6-24 yıl arası hapsi istenen bir sanık:

–Babamla burada Alevi var mı diye sordular, yok deyince gittiler. Topluluk yarım saat sonra geri geldi. Bağırıp çağırıyorlardı. Karşımızdaki eve saldırıyorlardı.

Savcı-Evlerinin karşısındaki eve saldırılıyor, nasıl oluyor da bir şey görmüyor?

Sanık-Evimizin penceresi yoktur.

Ve mahkeme sorguları bu biçimde sürüp gidiyor.

Maraş katliamını planlayan cinayet örgütünün halk düşmanlığının kanıtıdır bu. İnsanları sokağa döküp isyana ve birbirini kırdırmaya sürükle, sonra da onları mahkemede böyle zor ve gülünç durumlara düşürecek ifadeler vermeye zorla. Maraş davası sorgulamaları, bu acı gerçeği gözler önüne seriyor.

Hükümetin U-2'lerle ilgili tutumu Ordu'da tepkiyle karşılandı

Güner Sağra (sağda)
Alaettin Benal (solda)

- Ordu Barosu Başkanı: "Kendi ülkemizde yalnız bizim uçağımız uçmalı"
- Karadeniz Belediyeler Birliği Genel Sekreteri Ciğerim: "Ne ABD'nin ne de Sovyetler'in çıkarları için ödün verilmemeli

ORDU (ÖZEL)

ABD ve Sovyetler Birliği arasında imzalanan SALT-2 anlaşması ve U-2'lerle ilgili olarak muhabirimizin sorularını cevaplandıran çeşitli kuruluşların yöneticileri, U-2 uçaklarının semalarımızda uçmasına izin verilmemesini istediler. Rusya'nın onayının istenmesi konusunda da "Bizim neyi uçurup neyi uçurmayacağımıza Rusya karar veremez" dediler.

Karadeniz Belediyeler Birliği Genel Sekreteri Cemil Ciğerim, bu konuda verdiği demeçte, "Türk devleti U-2 uçakları konusunda kesin tavrını ortaya koymalıdır. Ne ABD'nin, ne de SSCB'nin çıkarları için ödün verilmemelidir" dedi.

Aynı zamanda Çağdaş Gazeteciler Derneği Başkanı ve "Karadeniz 52" gazetesinin Genel Yönetmeni de olan Ciğerim, U-2'lere izin verilmemesini istedi. Ciğerim, "SALT-2 anlaşmasının dünya barışına hizmet edeceğine inanmadığını" belirtti.

AP İL BAŞKANININ DEMECİ

Adalet Partisi Ordu İl Başkanı Avukat Güner Sağra ise, muhabirimize verdiği demeçte, SALT-2 anlaşmasını "barış için atılmış bir adım" olarak niteledi. Sağra, demecinde, "SALT-2 ile iki devlet fevkalade önemli tasarruf sağlayacaklardır. Bu husus, tarafları iyi niyet kurallarına davet edecek iç faktördür" şeklinde konuştu.

KENDİ ÜLKEMİZDE BİZİM UÇAĞIMIZ UÇMALI"

Ordu Barosu Başkanı Ahmet Öncü, muhabirimizin sorularına verdiği cevapta, "Silahsızlanma ve dünya barışının bu tip anlaşmalarla sağlanamayacağını" belirtti. Öncü U-2 uçakları konusunda da şöyle dedi:

"Kendi ülkemizde yalnız bizim uçağımız uçmalıdır. Buna karşı çıkmalıyız. Hiç bir gerekçe U-2 uçaklarının Türkiye üzerinde uçmasını haklı gösteremez. Bunu uçuran Amerika da olsa Rusya da olsa karşıyım."

"İKİ SÜPER DEVLET DÜNYAYI TAKSİM ETMEK İSTİYOR"

"Her iki süper devletin de dünyayı taksim etmek için çalıştıklarını" belirten, MSP Ordu İl 2. Başkanı Cemal Oral da, U-2'lere karşı çıkarak şöyle dedi:

"Biz bloklardan ayrı bağımsız bir Türkiye istiyoruz. İslam ülkelerinin bir blok içinde toplanmasında yarar görüyoruz. U-2'lerin Türkiye üzerinde uçması, gelecekte Rusya ve Amerika'nın yurdumuzu savaş alanına çevirmesinin bir görüntüsüdür."

Akıncılar Derneği Ordu Şube Başkanı Kemal Cebeci de, "Türkiye'nin kendi savunması için kendi kaynaklarına dayanan bir milli savunma kurması gerektiğini belirtti. Cebeci, U-2'lere ve bu konuda Rusya'nın onayının istenmesine karşı çıktı.

U-2'ler konusunda kendileriyle görüştüğümüz yerel yayın organlarının yönetici ve yazarları, U-2'lere kesinlikle karşı olduklarını açıkladılar.

Anadolu Basın Birliği Ordu Şubesi Başkanı ve "Ordu Sesi" gazetesi sahibi Atilla Şimşek, "ABD ve Sovyetler Birliği'nin SALT-2 anlaşmasına uyacaklarını sanmadığını ve gizlice silahlanmaya devam edeceklerini" söyledi. Şimşek, "U-2'ler, biz yararlanacaksak ve bizim kontrolümüzde olursa uçabilir" dedi.

Aynı gazetenin Yazı İşleri Müdürü Rıza Şimşek de, "Türkiye'nin semalarında kimin ve hangi tip uçakların uçacağına, hiç bir yabancı devletin ekonomik ve siyasal baskıları olmadan kendisi karar vermelidir" dedi.

"Yeni Haber" gazetesi sahibi ve Sorumlu Yönetmeni Erol Ataşan da bu konuda şunları söyledi:

"ABD'nin U-2 uçaklarının Türkiye'nin üzerinde uçması ve bu konuda Rusya'nın onayını istemesi konusunda, bir değerlendirme yapmayı bırakın, düşünmek dahi istemiyorum. Bu, fevkalade yanlış bir tutum olup, iç işlerimize karışmak ve hükümranlık haklarımıza düpedüz saygısızlıktır" dedi.

"ABD VE RUSYA YENİ SİLAHLAR YAPMAK İÇİN YARIŞIYOR"

"Gündem" gazetesi sahibi Adem Ekiz, bir yanda silahsızlanma için çalışmalar yapılırken, öte yanda ABD ve Rusya'nın yeni yeni silahlar yapmak için yarıştığına dikkat çekti.

Ekiz, "U-2'lerin uçması için Rusya'dan izin istemek, bağımsızlık mücadelemizin anlamını kaybettirmektedir" dedi.

"Halkın Sesi" gazetesi Yazı İşleri Müdürü Rüstem Çelebi de, "ABD ve Sovyetler Birliği arasında alınan kararların, tüm ulusların yararına olacağından kuşkulu" olduğunu belirtti. Çelebi, U-2'ler konusunda da "Türkiye'nin egemenlik haklarına gölge düşürecek her türlü girişimlere kesinlikle karşı olduğunu" söyledi.

SALT-2 anlaşmasının "Dünya barışına hizmet etmediğini" açıklayan Ordu Havadis gazetesi sahibi Alaeddin Benal ise, "Türkiye üzerinden uçacak ABD'nin U-2 uçakları için izin alınması belki komşuluk münasebetleri açısından düşünülmüş olabilir" şeklinde konuştu.

"Ordu Sesi" gazetesi Yazı İşleri Müdürü Rıza Şimşek (ortada), gazetenin diğer çalışanlarıyla birlikte

SALT-2 ÖNCESİ VİYANA:

"WEINER'E KULAK VERİN"

Baha Targün

Gazeteciler için hazırlanmış koca çalışma salonun da daktilo sesleri ve flaş patlamaları arasında Sovyet gazetecilerini arıyorum. Gazeteciler birbirlerinin fotoğraflarını ve filmlerini çekiyorlar. Üç spotun aydınlattığı üç kameranın film çektiği şişko bir gazeteci dikkatimi çekiyor. Fotoğrafçılardan birinin yakasındaki kimliği okuyorum: Jewgeni Bowkun "Bugünkü Sovyetler Birliği" adlı Almanca derginin muhabiri.

Az sonra filmi çekenler de,poz verenler de birlikte salondan çıkıyorlar. Meğer hepsi de Yeni Çarın gazetecileriymiş. Birbirlerinin resmini çekip reklam yapıyorlar.

Arkalarından çıkıyorum

Jewgeni Bowkun'a kendimi tanıtıyorum. Tokalaşıyoruz.

Salt 2'nin başarı olarak nitelenip nitelenmeyeceği konusu tartışılıyor. Siz ne diyor sunuz?

—Tabii ki başarı. Kesinlikle. Silahsızlanmayı sağlayan bir adımdan nasıl olur da şüphe edilir?

—Salt 2'nin silahsızlanmayı sağlayıp sağlamayacağı da tartışılıyor.

—Böyle yalanları Der Spiegel gibi gazeteler uyduruyor. Bu konuda Batı Alman politikacılarına kulak vermek gerek. Örneğin Herbert Weiner.

—Herbert Weiner'in açıklamaları çok uzun süre tartışıldı. Dışişleri Bakanının ve Savunma Bakanının aldıkları açık tutuma karşı da geri çekilmek zorunda kaldı.

Diyelim ki SALT 2 Stratejik Atom Başlıklı füzelerin sayısını sınırlıyor. Peki SS-20'lerin yapımının sürmesi ile silahsızlanma arasındaki çelişkiyi nasıl açıklıyor sunuz?

—Bunlar birbirinden ayrı şeyler. Önemli olan stratejik silahların sınırlandırılması için olumlu adımlar atılmasıdır. Ayrıca da Sovyetler Birliği şimdiye kadar hiç savaş başlatmamıştır. Bunun için silahlanması savunmaya yöneliktir. Bu cümleyi bir zamanlar aynen Weiner de söylemişti.

Bowkun'dan daha sonra görüşmek üzere ayrılıyoruz. Ayrılmadan önce resimlerini çekmek istiyorum. Türkiyeli meslektaşlarına güzel güzel poz veriyorlar.

Salona döndüğümde diğer Türk gazetecilerini ararken birinin kimliği daha çarpıyor gözüme: Bulgaristan. Jewgeni Bowkun kadar olmasa da iyi Almanca konuşuyor Bulgar gazeteci Peter Kaner.

—Az önce Sovyet meslektaşlarınızla görüştüm Fikirlerini aldım. Ne diyorsunuz. Anlaşmanın başarı derecesi üstüne?

— "Anlaşma büyük başarıdır. Olumlu bir adım daha atılmıştır,

—Anlaşmanın "silahsızlanmayı getireceği" üstüne tartışmalar sürüyor. Biliyorsunuz belli silahların sayılarını sınırlama başka şey, silahsızlanma başka şey.

—Silahsızlanma yolunda atılmış bir adım olarak kabul etmek gerek.

EN İYİ TAHLİLİ JAPON YAPTI

Amerikalıları arıyorum, bulamıyorum. Herhalde akşam Başkanlarıyla birlikte gelecekler.

"Basın" adlı Viyana gazetesine göz attığım bir sırada yine birinin çevresinde 3-5 kişinin toplandığını görüyorum. Bu seferki bir Japon. Tam konuşmalarının bitimine raslamışım. Kendimi tanıtıyorum. Bir Türk gazeteci ile konuşmaktan memnunluk duyduğunu söylüyor. Bir günlük gazetenin muhabiri olan Mister Sava'ya aynı soruları yöneltiyorum. Sava,anlaşmanın Sovyetler'in işine yaradığını, Sovyetler'in bozuk ekonomisini düzeltmek için bir nefes alma devresine ihtiyacı olduğunu söylüyor ve ilk kez Çin'in adı geçiyor.

—Şimdiye kadar her şeye iki köşe karar verdi. Fakat şimdi Çin'de dünya sahnesinde söz sahibi olmaya başlıyor. Üç köşe iki köşeden iyidir. Denge daha iyi sağlanır.

—Sovyetler'in gerçekten silahsızlanmadan yana olduğuna inanıyor musunuz?

—Sovyetler silahsızlanmadan yanaymış gibi görünüp, bir yandan da boyuna silah yapıyorlar. Nasıl inanalım?

Köy elektrifikasyon sorununu çözmek için

YSE, Çin'den küçük güçte jeneratör almak istiyor

ANKARA (ÖZEL)

Köy İşleri ve Kooperatifler Bakanlığına bağlı Yol Su Elektrik (YSE) Genel Müdürlüğü köylerin aydınlatılması için Çin Halk Cumhuriyetinden jeneratör getirtmek istiyor. Bu amaçla Çin'le ilişkiye geçildiği ve ilke anlaşmasına varıldığı bildirildi.

Yetkililer, Çin'in 10 kilovat saat gücündeki bu küçük jeneratörlerin üretiminde çok başarılı olduğunu ve ileri bir tekniğe sahip bulunduğunu, hem de fiyatın dünyadaki benzer jeneratörlere oranla çok ucuz olduğunu belirtiyorlar.

Herhangi bir sulama tesisi, küçük akarsu üzerine kurulacak bu jeneratörlerle bir köyün enerji ihtiyacının fazlasıyla karşılanabileceğini, hatta o köyde mandıra ve küçük sanayi gibi girişimlerin alt yapısının oluşturulabileceğini belirten yetkililer, bu konuda yapılan hazırlıkların ileri bir safhada olduğunu ifade ettiler.

Ancak Sanayi Bakanlığının bu tür jeneratörlerin yapımının gelecek yıl Türkiye'de de başlayacağını belirterek, bu jeneratörlerin ithali için gerekli izni vermediği öğrenildi.

Yeni kurulan bir firmanın, imal edeceği bu jeneratörler için 1 milyon 200 bin TL fiyat önerdiği bildirildi. Buna karşılık Çin'den ithal edilecek jeneratörlerin 300 bin TL'ye mal olacağı ifade edildi.

Yetkililer, "bizim yerli jeneratör kullanmaya hiç bir itirazımız yok. Fiyatı daha fazla olsa bile çok fark etmez. Ancak fabrikanın üretime geçmesine bir yıl var. Bu süre içinde bir çok köyde bu jeneratörleri kurup, enerji sıkıntısının hafifletilmesine, karanlıktaki köylerin aydınlatılmasına katkıda bulunabiliriz" diyorlar.

Bu konuda Köyişleri ve Kooperatifler Bakanlığı ile Sanayi ve Teknoloji Bakanlığı arasındaki temasların devam ettiği bildirildi.

İkinci Atom Reaktörü Yapılabilirlik Etüdü için Sovyetler Birliği ile anlaşmaya varıldı

ANKARA (ÖZEL)

11 yıllık bir geçmişi olan ilk atom reaktörü projesi sürüncemede kalırken, ikinci atom reaktörü yapılabilirlik etüdü için Sovyetler Birliği ile anlaşmaya varıldı. Bilindiği gibi Mersin Akkuyu Atom Santrali için ilgili firmalarla TEK arasında yapılan görüşmeler ertelenmişti. Ancak bu konuda henüz bir açıklama yapılmadı.

İkinci bir atom reaktörünün yapımına ilişkin ilk adımlar, Devlet Bakanı Hikmet Çetin'in resmi bir ziyarette bulunduğu Sovyetler Birliği'nde 1978 yılının sonlarına doğru atılmıştı. Bu yılın başında Sovyet teknisyenleri ve uzmanlarından oluşan bir grup Türkiye'yi ziyaret etmiş ve yapılan görüşmelerde konuyu yönlendirecek özel bir komisyonun kurulması kararlaştırılmıştı. Sözkonusu komite son toplantısını mayıs ayında yapmış ve konu ile ilgili raporunu geçen hafta Ankara'da toplanan Türk - Sovyet karma komisyonuna sunmuştu.

Öte yandan, Sovyetler önerilen reaktörün yakıt gereksinimini belirsiz bir süre için karşılamayı taahhüt etti.

K.Maraş'ta sokağa çıkma yasağı kaldırıldı

ADANA (ÖZEL)

Kahramanmaraş'ta 27 Aralık 1978 gününden bu yana muhtelif tarihlerde süresi kısaltılarak sürdürülen gece sokağa çıkma yasağı 15 Haziran 1979 günü saat 24.00'ten itibaren tamamen kaldırılıyor.

Adana, Kahramanmaraş, Gaziantep ve Adıyaman illeri Sıkıyönetim Komutanı İsmail Hakkı Akansel, 14 Haziran günü yaptığı yazılı açıklamada K. Maraş'ta halkın gece sokağa çıkma yasağına uyması ve şehirde huzurun sağlanmış olması ve hali-hazır mevsim şartları da gözönüne alınarak sokağa çıkma yasağı kaldırılmıştır" dedi.

AP'li Ucuzal, Atalay'ın görevinin 16 Haziranda sona ereceğini ileri sürdü

ANKARA (AA)

AP Cumhuriyet Senatosu Grup Başkanı Ucuzal, Senato Başkanı Atalay'ın görev süresinin 16 Haziran günü sona ereceğini öne sürdü.

Ömer Ucuzal, Senato Başkanının görev süresinin 2 yıl olduğunu belirterek, Atalay'ın görev süresinin Senato Danışma Kurulunda 1 Kasım'a kadar uzatılması ile ilgili olarak, gerekirse Anayasa Mahkemesine başvuracaklarını açıkladı.

TÜRKİYE İŞÇİ KÖYLÜ PARTİSİ

AMERİKAN U_2 UÇAKLARINA ve RUSYA'YA TESLİMİYETE

YENİ ÇIKTI

HAYIR

5 Lira

İsteme Adresi: TİKP Yayınları
Necatibey Cad. 22/19 Sıhhiye/ANKARA
GENEL DAĞITIM: TUR - DA

TİKP YAYINLARI

sanat ★ edebiyat

Yevgeni Aleksandroviç Yevtuçenko üzerine

Mahir Öztaş

Türkiye'de fazla tanınan bir ozan değildir Yevtuçenko. İlk şiir kitabını 1952 yıllarında yayınlamıştır ama asıl ününü yirminci kongreden sonraki Stalin'i kötüleme kampanyasında "göze çarpan yararlılıklar" göstermesine borçludur. "Zima Kavşağı" adlı şiir kitabı 1956'da yayınlanır ve kitap Komsomolskaya Pravda gazetesinde eleştirilere yol açar. Aynı gazetenin kendi şiirlerini de yayınlamasını şöyle anlatır anılarında. "Tuhaf bir durumdaydım, bir yandan pis saldırılara uğruyor, bir yandan alkışa boğuluyordum" Yevtuçenko'nun bütün yaşantısı ve yazdıkları geriye dönüş sürecinin canlı bir göstergesidir. İki çizgi mücadelesinin yeterince uygulanmamış o'ması, sanat alanında da "Yevtuçenkoları" besleyip güçlendiren baskıcı bir eğilime yol açıyordu. Yevtuçenko'nun anılarında anlattığı olay, bu konuda oldukça uyarıcı. Yevtuçenko'nun şair arkadaşlarından biri —1940'larda tek bir şiirini yayınlatabilmiş Boris Slutski— çekmecesini açıp yığınla el yazmasını gösterir: "Bu şiirler çekmecemde böyle durakalsın diye mi savaştım sanıyorsun? Her şey değişecek. Bizim de günümüz gelecek. Yapacağımız şey o günü beklemek ve çekmecelerimizde ve yüreklerimizde olanla o güne hazırlanmaktır."

En sonunda beklenen günler gelecek, Yevtuçenko'ya yöneltilen en sert eleştiriler bile giderek etkisini yitirecektir. Anılarında şöyle değinir buna: "Yurdun değişen şartlarında en korkunç kelimelerin bile eski gücü kalmamıştı." 1963'lere gelindiğinde artık Spor Sarayında şiirlerini okumakta, 1967'lerde Sovyet revizyonistlerinin yayın organı "Literature Gazette" de Kültür Devrimini yayan şiirler yayınlamaktadır.

Yevtuçenko'nun kimi şiirleri günlük yaşantıları anlatan şiirlerdir. Örneğin "Bisiklette" isimli şiir mutluluktan içi içine sığmayan bir bisikletlinin, kent dışında oturan yazamadığı için bunalımlı olan arkadaşına yaptığı ziyaretin öyküsüdür. "Öndeyiş" adlı şiirinde söyle anlatır kendisini "Bambaşka bir insanım ben, hem çalışkan/hem tembelim,/bir amacım var ama amaçsızım yine de/Elim her işe yatmaz öyle/,/beceriksizim/utangacım,kabayım,/hem kötüyüm/hem iyiyim./ Kutuplar birleşir içimde/Doğudan Batıya kadar/ kıskançlıktan sevince kadar./Bilirim, böylesi sevilmez insanın,/ama asıl değerli olan/bana kalırsa kutuplardır/.....

Ölüm aklıma bile gelmez,/Şarkı söylerim, içki içerim,/kollarımı açıp çimenlere uzanırım,/bu koskoca dünyada bir gün ölürsem/dünyanın en mutlusu olarak öleceğim. "Zima Kavşağında" adlı şiirinde bir ayaklanmadan sonra sürülen köylüleri anlatır: 'Büyük dedem ömrü boyunca aç kalmış,/Harmanların sonu gelmez verimsizliği,/Gerçek buymuş işte, büyük dedem/düşlediği gerçeği yaşayamamış. Şiirde köylüler, taşlaşmış bir dünyada yaşayan, edilgen, dilsizleştirilmiş, yenilgisi kaçınılmaz insanlar olarak anlatılır.

Yevtuçenko şiirlerinde genellikle amaçsızlığın, nihilizmin övgüsünü yapar, sınıfsal özünden soyutlanmış bir iyi-kötü karşıtlığı yaşam felsefesinin temelini oluşturur. Öte yandan yüzeysel bir dünya görüşünden kaynaklanan yargılara dayanması, gevşek bir şiir yapısına yol açar.

Yevtuçenko siyasal konumunu asıl "Stalin'in Mirasçıları" adlı şiirinde ortaya koyar. Şiir yazıldıktan sonra bir yıl yayınlanmadan kalır. Hiç bir yayıncı şiiri yayınlamak istemez. Yevtuçenko şiiri Kruşçev'e yollar ve şiir Pravda'da çıkar. "Çoğaltın nöbetçileri,/ çoğaltın,/daha çok, daha çok nöbetçi dikin/o tabutun başına,/Stalin dirilir belki,/ve belki Stalin'le/Stalin'le birlikte geçmiş dirilir." Yevtuçenko'nun devrimci geçmişten duyduğu aynı korku anılarında o dönemleri şöyle anlatmasına yol açmıştı. "Kitap kapaklarını bel bel bakıp gülümseyen işçilerle kollektif çiftçiler doldurmuştu. Hemen her roman ya da küçük hikaye mutlu bir sona varırdı." Devrimci geçmişten duyduğu korkuyla başlayan şiir, devrimci gelecekten duyduğu korkuyla biter. "Ama Stalin korktu bizden/ Uzak görüşlü değildi/Siyaset dolapları çevirmekte ustaydı/ve kendine bir sürü mirasçı bıraktı/yeryüzünde..... Stalin'in mirasçıları/soluk aldıkça dünyada/tabutunda Stalin/pusuya yatmış,/dirilmektedir.

Yevtuçenko'nun "dikkate değer bir roman" diye tanımladığı Soljenistin'in romanı "İvan Denisoviç'in Hayatında bir gün" de doğrudan doğruya Kruşçev'in yardımıyla yayınlanır aynı yıllarda. Bütün bu gelişmeler yeni yönetimin başarısının sürekliliğine öylesine inandırmıştır ki onu, geriye dönüş sürecini anlatmak için Erenburg'un önerdiği "Buzların Çözülüşü" deyimini yetersiz bulur. Buzlar kışın da çözülebilir, oysa şimdi bahardayız, artık mevsim değişti diye yazar.

Yevtuçenko bir döneme "tanıklık" ediyor anılarında. Olaylar anlatıyor, kişilikler çiziyor, yargılarda bulunuyor. Sözgelimi "manevi bir devrim" olarak niteliyor 1953'ten sonraki süreci. Oysa böylesine güvenilmez bir "görgü tanıklığıyla" onurlu bir geçmişi unutturmanın, devrimci bir kültürün karşısına dikilebilmenin olanağı var mı? Erenburg'un anıları kendi deyimiyle belki bir "günah çıkartma" olabilir ama Yevgeni Yevtuçenko'nun anıları bir dönemin "günahlarının" itirafıdır.

Kültür Şenliğinin yasaklanması üzerine DGSA'da imza kampanyası başlatıldı

● Devlet Güzel Sanatlar Akademisi Geleneksel Kültür Haftası Şenliklerinin yasaklanması üzerine Devrimci Gençlik Birliği'nin başlattığı imza kampanyasında bugüne kadar yüzün üzerinde imza toplandı.

Bir süre önce Güzel Sanatlar Akademisi Geleneksel Kültür Haftası Şenliklerinin İstanbul Sıkıyönetim Komutanlığınca yasaklanması üzerine DGB'li öğrenciler okulda imza kampanyası başlattılar.

DGB'li öğrenciler tarafından konuyla ilgili olarak yapılan açıklamada, "Kültür Haftası Şenliklerinin anarşi ve bölücülüğe değil, tam tersine öğrencilerin birlik ve beraberliklerine, düzenli bir eğitim yapılmasına hizmet ettiği" belirtilerek ilgililerin anlayışlarını gözden geçirmeleri istendi.

Bugüne kadar okulda 100'ün üzerinde imza toplandığı bildirildi.

Bu derlemede, proleter devrimci hareketin 1969-71 yıllarında sürdürdüğü ideolojik ve siyasi mücadelelerin en önemli belgelerinden oluşmaktadır. Proleter Devrimci AYDINLIK, İşçi-Köylü ve Türk Solu dergilerinde yayınlanan yazılar, bu dönemin tarihine ve proleter devrimci hareketin geçmişine ışık tutmaktadır. Mihri Belli revizyonizmine ve maceracılığa karşı yürütülen iki çizgi mücadeleleri, Türk Solu ve AYDINLIK dergilerindeki bulunmaların temelini oluşturan ideolojik saflaşmalar... Doğu Perinçek'in bu dönemi değerlendirileni geniş onsözüyle...

Proleter Devrimci Aydınlık SEÇMELER I, 1969-71'lerini kapsamaktadır...

Proleter Devrimci Aydınlık
SEÇMELER-I
AYDINLIK yayınları
Genel Dağıtım: TÜRDA Çağaloğlu Hamam yok. No. 4 - İSTANBUL
70 LİRA

Ankara Sanat Sevenler Derneği Başkanı

ANIL ÇEÇEN :

"Derneğimiz tüm çalışmalarında Türk kültürünün çağdaş bireşimine katkıda bulunmaya öncelik vermektedir"

MEHMET YEŞİL

Derneğinizin geçen dönemki çalışmalarını nasıl değerlendiriyor sunuz?

Sanat Sevenler Derneği bilindiği gibi 27 yıllık bir kültür kuruluşudur. Yönetim Kurulumuz Türkiye'nin kültür ve sanat gereksinmeleri doğrultusundaki çalışmalarını son üç yıldır çok yoğun bir düzeyde sürdürmektedir. Sanatın hemen her alanında çeşitli toplantılar, açık oturumlar, konferanslar, haftalar, seminerler, söyleşiler, sergiler ve konserler yapılmaktadır.

Bu seneki çalışmalarımızın dökümü yapıldığında 18 sergi, 18 konferans, 24 söyleşi, 18 açık oturum, 5 konser, 40 çocuk programı ve çeşitli oyun tartışmaları, kitap günleri, film ve dia gösterileri olmak üzere toplam 132 program yapılmıştır.

Sanat Sevenler Derneğinin sanat çevrelerinde gördüğü ilgi ne düzeydedir?

Sanat Sevenler Derneğinin sanat çevrelerinde gördüğü ilgi her geçen gün hızla artmaktadır. Ankara'daki tüm sanatçılarla ve kültür-sanat kuruluşları ile işbirliği içindeyiz. Sanat Sevenler Derneği olarak sanat çevreleri arasında birleştirici ve kaynaştırıcı bir tutum izliyoruz. Sanatçıların tanışmasına, aralarında olumlu diyaloglar kurulmasına, sanat kuruluşları arasında işbirliği ortamının kurulmasına ve sürekli olmasına, amatör değerlerin gün ışığına çıkmasına, onlara programlarda şans tanınmasına, sanatçılarla halk arasında kopukluğun önlenmesine, aralarında bir diyalog kurulmasına çalışmalarımız sırasında son derece dikkat ediyoruz.

Derneğimize gösterilen ilgi sanat çevrelerini aşmış durumdadır. Anadolu'dan çeşitli mektuplar almaktayız. Çalışmalarımızı örnek olarak ele alan İzmir, Bursa, Eskişehir ve İstanbul gibi kentlerden bize başvurular geldi. Bu kentlerin aydınları kendi yörelerinde Sanat Sevenler Dernekleri kurmak istiyorlar ve bizden yardım bekliyorlar. Biz de olanaklarımız ölçüsünde yardımcı olmaya çalışıyoruz. Bu arada çalışmalarımızın ister istemez bir kültür ve sanat kurumu olma sürecine doğru bizi sürüklediğini görüyoruz. Gerekli olanakları yaratabilirsek başkentte özerk bir kültür ve sanat kurumunun çekirdeğini oluşturmaya çalışacağız. Bizim gücümüzü aşan sorunların çözümü için ilgili ve yetkili makamların yardımlarını bekliyoruz. Türkiye'de kültür ve sanat çalışmalarının bizim gibi bağımsız ve özerk çalışmalar yapan bir kurumlaşma ile çözümlenebileceği inancındayız. Güdümlü kültür çalışmalarının kültüren gelişmenin iç dinamiğini yaratıcı yanlarını ve özgün yapısını ortadan kaldıracağı inancındayız. Sanat çevrelerinin de bizim gibi düşünmesi bizleri umutlandırmaktadır.

Derneğinizin içinde bulunduğu sorunları özetleyebilir misiniz?

En başta parasal sorunumuz gelmektedir. Kültür çalışmalarımızı halka açık ve hiç bir ücret almadan yaptığımız için, kendi parasal olanaklarımızı yaratamıyoruz. Üye ödentileri, bağışlar ve büfe gelirleri masraflarımızı ancak bir ölçüde karşılayabilmektedir. Bunun dışında derneğimizi borçla yürütüyoruz. Ne var ki, ekonomik koşulların giderek ağırlaşması bizi çalışamaz bir duruma getirebilir. Bu nedenle bizim gibi kültür ve sanat çalışmaları yapan dernekler için yeni yasal düzenlemeler getirilmeli ve bazı kolaylıklar, ayrıcalıklar tanınmalıdır. Bunun yanında belirli bir kültür politikası çerçevesinde kültür ve sanat kuruluşlarına yardım edilmelidir.

Parasal sorunumuzun yanısıra yer sorunumuz vardır. Derneğimizin daha yararlı çalışmalar yapabilmesi için kalıcı bir yere sahip olması gerekmektedir. Eğer yer sorunumuzu çözemezsek çalışmalarımız büyük ölçüde aksayacaktır. Başkentin en yoğun çalışan ve tek kamu yararına kültür sanat kuruluşuna devletin kalıcı bir yer vermesi sağlanmalıdır. Derneğimizin kurumlaşma süreci içinde yer sorununun çok büyük önemi vardır.

Önümüzdeki dönem ne yapmayı düşünüyor sunuz?

Önümüzdeki dönemde çalışmalarımız eskide olduğu gibi sürecektir. Kültür ve sanat alanının çeşitli sorunlarına ışık tutan haftalar seminerler, açık oturumlar ve diğer programlar düzenleyeceğiz. Önümüzdeki yaz ayları gelecek sezonun hazırlıkları ile değerlendirilecektir. Çalışmalarımız yanısıra derneğimizin kurumlaşma sürecinin tamamlanması, yer ve parasal sorunlarının çözümü için çaba göstereceğiz. Türk toplumunun kültür birikimi artık örgütlenme aşamasına gelmiştir. Türk kültürünün çeşitli yozlaşma eğilimlerine ve dışarıdan transfer edilen kültür taklitçiliğine, kültür emperyalizmine karşı savaşım ancak örgütlenerek başarıya ulaştırılabilir inancındayız. Biz bu savaşımda üzerimize düşeni yapmaya çalışıyoruz. Ulusal kültürün oluşma sürecinin tamamlanmasında ve bireşim noktasına ulaşılmasında örgütlü çalışmanın katkıları geniş olacaktır. Sanat Sevenler Derneği tüm çalışmalarında Türk kültürünün çağdaş bireşimine katkıda bulunmaya öncelik vermektedir.

HALK OZANLARINDAN

Sivaslı Aşık Sinem Bacı ilk kasetini doldurdu

Sivaslı Aşık Sinem Bacı

Devrimci Ozanlar Topluluğu (DEV-OZ) üyelerinden Aşık Sinem Bacı'nın okuduğu ilk kaset-bant geçtiğimiz hafta satışa çıkarıldı.

Ünlü halk ozanı Aşık İhsani'nin eşi olan Sinem Bacı, Sivas'ın Zara İlçesine bağlı Kör Pınar köyü halkındandır. İlk olarak doldurduğu kaset-bant demokratik, devrimci içerikli türkülerden oluşmaktadır. Kadınlara söylediği bir türküde şöyle demektedir:

Hatçe anam, Suna bacım, Gül teyzem.
Gelin biz de meydanlara çıkalım.
Ezenlerin, bozanların, zalimin
Umudunu tırnak tırnak yıkalım.

Sinem bacı "Köylüyüz Biz" adlı türkisinin bir dörtlüğünde de şöyle demektedir:

Sinem Bacı türkü deriz
Yemişi dalında yeriz
Sosyalizme el ederiz
Üç dönümlük tarlamızdan

Anadolu'nun çeşitli yerlerinde söylediği türkülerden ötürü hakkında birçok dava açılan Sinem Bacı, kaset-bantında kapıcı türküleri söylüyor, zamlara, pahalılığa karşı çıkıyor. Kasetteki bir "Bilmece" türkünün iki dörtlüğü şöyle:

Durmadan acı çeker
Bilin hele bu kimdir?
Zamlar belini büker
Bilin hele bu kimdir?

Bir gün çok şey bilecek
Dağı taşı delecek
İktidara gelecek
Bilin hele bu kimdir?

7den 70e spor... 7den 70e spor...

Trabzonsporlu Mehmet Ekşi

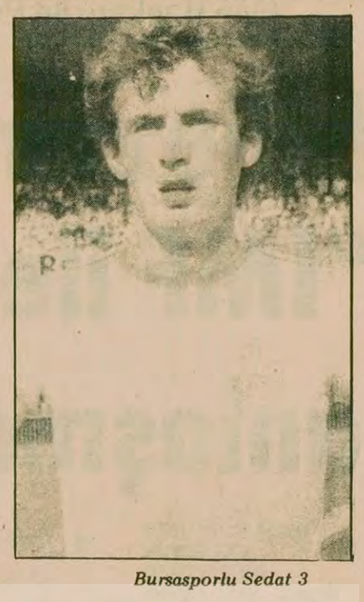

Bursasporlu Sedat 3

Transferler için harcanacak paralarla Türkiye'de binlerce kişi spor yapabilir

● 4-5 futbolcuya ödenecek paranın miktarı Atletizm, Hentbol, Masa Tenisi ve Voleybol Federasyonlarının bütçesine eşit

SPOR SERVİSİ

Transferlerde harcanan paranın miktarı her geçen yıl daha da artıyor. Özellikle bu transfer sezonunda astronomik rakamlardan bahsediliyor.

Son 8-10 günlük gazeteleri taradığımızda sadece 5 futbolcu için 29 milyon 750 bin liradan söz edildiğini gördük. Bu 5 futbolcu ve teklif edilen transfer rakamları şöyle:

Ordusporlu Kemal.....1 milyon 250 bin lira
Trabzonsporlu Necdet ..... 6 milyon lira
Trabzonsporlu M. Ekşi.....10 milyon lira
Eskişehirsporlu Bahtiyar.....5 milyon lira
Bursasporlu Sedat 3 ....7,5 milyon lira
Toplam..... . 29 milyon 750 bin lira

Rakamlar biraz abartılmış olmasına rağmen bu sezon da transferde 4-5 futbolcu için muhakkak bu kadar para harcanacak.

Öte yandan yaptığımız hesaba göre, 4-5 futbolcuya harcanacak bu miktar ile Türkiye'de 16.039 kişi spor yapabilir. Çünkü Atletizm jimnastik, hentbol, masa Tenisi ve voleybol federasyonları bütçeleri 4-5 futbolcuya harcanacak para ile hemen hemen eşdeğerde.

Trabzonsporlu Mehmet Ekşi

MASA TENİSÇİLERİMİZ AVUSTURYA'YA GİTTİLER

ANKARA (ÖZEL)

15-17 Haziran tarihlerinde Avusturya'nın Linz kentinde yapılacak Uluslararası Avusturya Davetli Gençler Turnuvasına katılacak Milli Masa Tenisi takımımız uçakla Avusturya'ya gitti.

Federasyon başkanı Danyal Çiper'in başkanlığını yaptığı kafile şu sporcılardan oluşuyor:

Fani Aleksandridis, Aydın Tanrıverdi, Gürhan Yaldız, Vildan Karakas, Demet Candemir.

Kafile 18 Haziranda yurda dönecek.

GENÇLER TÜRKİYE GÜREŞ BİRİNCİLİĞİ 23-24 HAZİRANA ALINDI

ANKARA (ÖZEL)

Gençler Türkiye Güreş Birinciliği 23-24 Haziran günlerine alındı. Türkiye birinciliğinin daha önce 16-17 Haziran günlerinde yapılması planlanmıştı.

Greko-Romen Türkiye Güreş Birinciliği Diyarbakır'da, Serbest Türkiye birinciliği ise Manisa'da düzenlenecek.

Erteleme kararı üniversiteler-arası seçme sınavı nedeniyle alındı.

GENÇLİK VE SPOR BAKANLIĞI JİMNASTİK YARIŞLARI 16-17 HAZİRANDA YAPILIYOR

ANKARA (ÖZEL)

16-17 Haziran günlerinde yapılacak Gençlik ve Spor Bakanlığı Jimnastik yarışlarına çeşitli illerin sporcuları ile birlikte Kıbrıslı jimnastikçiler de çağrıldı.

Yarışmalara Kıbrıslı sporcılardan başka Ankara, İstanbul, İzmir, Konya, Çankırı, Adana, Mersin bölgelerinden toplam 151 erkek ve kız sporcu katılacak.

Ankara jimnastik çalışma merkezinde yapılacak yarışmalar 16 Haziran Cumartesi günü saat 13.00'te 17 Haziran Pazar günü ise saat 14.00'te başlayacak.

önce dostluk

Gül Yenici

SALTIK, NE İÇİN ÇALIŞIYOR?

Bir ev düşünün temelleri çürük. Ayakta güçlükle duruyor. Ama bu duruma rağmen, çürük temellerin üzerine kat yükseltilmeye devam ediliyor.

Şimdi, akla "çürük temel üzerine ev yapılır mı?" diye bir soru gelebilir. Evet ne yazık ki yapılıyor...

* * *

Çürük temelli ev yapma örneğinden sporumuza ve yabancı sporcu yasağı kararına gelmek istiyoruz.

Bildiğiniz gibi son günlerde yabancı sporcu yasağı ile ilgili karar üzerine alabildiğine tartışmalar yapılıyor. Yok efendim yabancılar sporumuzu geliştiriyormuş, yok bu karar ortak pazar kurallarına aykırıymış... Ayrıca karar aleyhine gösterilen gerekçeler her geçen gün daha da çeşitleniyor. Sanki yabancılar olmazsa sporumuz yürümezmiş havası yaratılmaya ve karar kaldırılmaya çalışılıyor. Hatta Galatasaray Fenerbahçe ve Beşiktaş kulüpleri Danıştaya başvurarak yabancı sporcu transferini yasaklayan kararın kaldırılmasını istediler.

* * *

Maalesef üç büyük kulübün yönettiği bu koroda Futbol Federasyonu Başkanı Cemal Saltık da bulunuyor. Saltık bulunduğu görevi unutmuşçasına demeçler vererek yabancı sporculara tekrar izin verileceğini söylüyor.

Üç büyük kulübün yabancı sporcu yasağının kalkmasını istemesi bize zaten ters gelmedi. Çünkü kâr elde etme temeli üzerine kurulu bir yapıları var. Bunların ülke sporunu geliştirmek diye bir meselesi olmadığı çok açık değil mi?

Bizi şaşırtan, görevi ülke sporunu geliştirmek olan bir kişinin, bu kulüplerin yanında yer alması. Onlarla birlikte yabancı sporcu yasağı kararının kaldırılması için çalışması.

* * *

Bugün hiç kimse sporumuz ayakta duruyor diyebiliyor mu? Hayır. Çünkü geniş kitlelere inilmiyor. Geniş kitlelere yönelik çalışma (malzeme, tesis, eğitim açısından) yapılmıyor. Kısacası sporumuzun temelleri doğru dürüst ortada yok.

Durum böyle iken Saltık'ın bu temelleri oluşturmak için çalışma yapması gerekmez mi?

NİŞ:"TRABZONSPOR YABANCI ANTRENÖR GETİRMEDİ ALDIKLARI SONUÇ ORTADA"

KIZILCAHAMAM (THA)

Fenerbahçe Teknik Direktörü Necdet Niş "Bu günkü ortamda yabancı antrenör konusunu yeniden ortaya çıkarmak gereksizdir" dedi.

Niş Türkiye'ye gelen yabancılar içinde ancak bir-kaçının faydalı olduğuna değinerek, konuyla ilgili olarak şunları söyledi.

"Yabancı antrenör konusunu artık kapatmak zorundayız. Özellikle ülkenin içinde bulunduğu ekonomik zorlukları gözönüne almak gerekir. Ancak yabancı antrenörlerin verdiklerini de araştırmak zorundayız. Bana göre yabancı antrenörler-bir kaçı dışında-faydalı olamamışlardır... Trabzonspor birinci lige çıktığından bu yana yabancı antrenör getirmedi, aldıkları sonuçlar ise ortadır."

Niş, yerli antrenörlerin daha başarılı olduğu kanısında.

AMATÖR KULÜPLER ANLATIYOR

(F) Grubunda rakipsiz kalan Esenler yöneticileriyle birlikte

ESENLER ŞAMPİYONLUĞU GARANTİLEDİ BEYLERBEYİ YENİDEN LİDERLİĞE YÜKSELDİ

Önceki gün çeşitli sahalarda yapılan 2.amatör küme maçlarında, ESENLER liglerin bitimine iki hafta kala AKSARAY'ı 4-3 yenerek grubunda (F) şampiyonluğu garantilerken, BEYLERBEYİ, LANGA'yı 3-0 yenerek (D) grubunda yeniden lider oldu.

Bu arada hakemlerin gelmemesi nedeniyle BEYOĞLUSPOR KUŞTEPE maçı bir kez daha iptal edildi. Alınan sonuçlar şöyle:

ESENLER 4-AKSARAY 3

ESENLER: İbrahim 3, Aytekin 3, Recep 2, Zafer 1 (Şaban 2), Kahraman 2, Aydoğan 3, Nazmi 3, Erkin 2, Mustafa 2, Hasan 3, Abdullah 2

AKSARAY: B.Hakan 2, Osman 1, Ali 2, Ömer 2, Okan 1, Yaşar 2, Mustafa 2, Selim 2, Hakan 2, Hüseyin 1, Çetin 1.

GOLLER: Yaşar 12,25, Ali 38, Şaban 35, Hasan 37, Aydoğan 67, 89.

BEYLERBEYİ 3-LANGA 0

BEYLERBEYİ: Cengiz 3, Mehmet 3, Hasan 3 Refik 3, İlhan 3, Haydar 2, Dursun 2, Feridun 3, Enver 3, Kamil 2, Nejat 3.

LANGA: Adil 2, Mustafa 2, Erdoğan 2, Varhan 2, Şahin 2, Hakkı 1, Serdar 2, Muzaffer 2, Yüksel 1, Şerif 1, Atakan 2.

GOLLER: Enver 73, Nejat 75,77

KURUÇEŞME 8-KURTULUŞ 1

KURUÇEŞME: Şükrü 2, Yakup 2, Mustafa 2, Özkan 3, Aziz 3, Abdullah 2, Tunay 3, Garbis 3, Fuat 3, Bayram 3,Ramazan 2.

KURTULUŞ: Mehmet 3, Yaşar 1, Mustafa 1, Enver 1, Halil 1, Adnan 1, Mevlüt 1, Avren 1, Tuncay 1, Hayrettin 1, Tezer 1.

GOLLER: Garbis 29 Fuat 68,78,80,82,85,88. Enver 81, Bavram 86

DİĞER SONUÇLAR

BOĞAZİÇİ 4-ŞİLE 0
ÇAMLICA 5-YEŞİLDİREK 0
TUNUSBAĞ 5-ÜSKÜDARI
I.Ü.S.K.1-KAGITHANE 1
ALTINYILDIZ 9-P.T.T. 0
ZEYREK 3-KASIMPAŞA 1
GÜNGÖREN-K.M. 1
AYYILDIZ 2

İki toplum barış...

Kıbrıs'ta barış isteyen çeşitli kesimler arasında barışın ikinci adımı olarak değerlendiriliyor.

Bilindiği gibi Kıbrıs'ta barışçı çabalar uzun bir aradan sonra 19 Mayıs'ta Denktaş'la Kipriyanu arasındaki zirveyle birlikte yeniden başlamıştı. Olumlu bir hava içinde geçen görüşmelerden sonra iki lider 10 maddelik bir anlaşma üzerinde görüş birliğine varmışlar ve toplumlararası görüşmelerin 15 Haziranda başlatılmasını kararlaştırmışlardı.

Denktaş-Kipriyanu görüşmesi olumlu etkisini hemen göstermiş, çeşitli kuruluş ve kişiler Kıbrıs sorununun barışçı bir çözüme kavuşturulması için kararlaştırılan toplumlararası görüşmeleri sevinçle karşılamışlardı.

Görüşmelere kısa bir süre kala Kıbrıs'taki Türk ve Rum gazetecilerin biraraya gelerek, barışçı bir çözümü engelleyecek ya da güçleştirecek her türlü çabaya karşı çıkılmasını kararlaştırmaları Denktaş-Kipriyanu zirvesinden sonra ortaya çıkan olumlu gelişmelerin en önemlisi olarak değerlendirildi.

Kıbrıslı Rum ve Türk gazeteciler, görüşmelerinde özellikle toplumlararası görüşmelerin sonucunu tehlikeye sokacak girişimlerden kaçınılmasını öneren 6. madde ile Kıbrıs'ın bağımsızlık, egemenlik, toprak bütünlüğü ve bağlantısızlığının garanti altına alınmasını öneren 8. maddelerin hayata geçirilmesini istemişlerdi.

KİPRİYANU'NUN AÇIKLAMASI

Öte yandan önceki gün yazılı bir açıklamada bulunan Cumhurbaşkanı Kipriyanu, 19 Mayıs metninin Kıbrıs sorununa adil bir çözüm bulunması için gerekli tüm öğeleri ve ilkeleri içerdiğini belirterek, metnin sadece bir gündem sıralaması olmadığını hatırlattı. Kipriyanu, "ancak aşırı iyimserlik ve kötümserlik için bir neden görmüyorum" dedi.

Bildirisinde Kıbrıs Türklerine de hitabeden Kipriyanu, Kıbrıs'ta ortak kalkınma ve refah için devletin ve halkın birlik ve beraberliğinin gerekli olduğunu hatırlattı.

KIBRIS'TA DA ZAM DALGASI

Bu arada, Türkiye'de son yapılan yüksek oranlı devalüasyon Kıbrıs'ta derhal etkisini gösterdi ve önemli gıda maddelerine yüksek oranda zamlar yapıldı. Resmi Gazetede yayınlanan tebliğe göre, normal ekmek 2,50 liradan 3.50 liraya ve beyaz ekmek 5 liradan 6.50 liraya yükseltildi. Bunun yanısıra şeker, peynir, süt un, hayvan yemi ve çeşitli gıda maddelerinin fiyatı da yüzde 80 oranına kadar artırıldı.

Çeşitli çevreler, bu olayın Türk kesiminin ekonomisinin Türkiye ekonomisine ne büyük bir bağımlılık içinde olduğunu bir kez daha gösterdiğini belirterek, bu durumdan çıkmanın ve ayakları üzerine oturan bir ekonominin kurulmasının yolunun da ancak barıştın geçebileceğini belirtiyorlar.

DGB...

(Baştarafı 1. sayfada)

Toplantıyı kısa bir konuşma ile açan İstanbul Devrimci Gençlik Birliği Başkanı Atilla Aytemur, yapılan sınavların eğitim de fırsat eşitliği ile hiç bir ilgisi bulunmadığını, tam tersine her yıl üniversite kapılarına yığılan gençlerin sayılarının kabardığını belirterek, sorunun ancak milli ve demokratik bir eğitim sistemi ile kökünden çözülebileceğini söyledi.

Toplantıyı, eğtim enstitüsü müzik bölümünden bir öğrenci, Ozan Nedret, Abuzer Karakoç ve Hüseyin Aslanargun da söyledikleri halk türküleri ile renklendirdiler.

Vakıf Gureba...

(Baştarafı 1. sayfada)

nekapı Öğrenci Yurdundaki öğrencileri hastanede barındırırken, hastane personeli için yapılan ayakkabı ve kumaşlık elbiseleri de Edirnekapı Öğrenci Yurdunda kalan komandolara dağıtmıştı.

tv'de bugün

18.35 MARKO: (39. bölüm)
19.00 DOĞA BELGESELİ: Belgesel dizinin "İnsanın Yapısı Değiştirilir mi" adlı son bölümü yayınlanacak.
19.30 ÖNCE SAĞLIK: Sağlık sorunları ve toplum sağlığı adlı iki bölümden oluşan programın birinci bölümünde laboratuarlarda yapılan yanlışlıklar ele alınıyor.
20.00 TÜRK HALK MÜZİĞİ TOPLU PROGRAMI
20.30 HABERLER
21.15 MİNİK KONSER: Serasate'nin Endülüs Romansını Saim Akçıl (Keman), Vedat Kosal (Piyano) seslendiriyor.
21.20 TV'DE SİNEMA: Yönetmenliğini Blake Edwards'ın yaptığı "Korkunun Tutsakları" adlı film bir kadın katilinin içine girdiği kirli işler konu ediliyor. Başrolleri, Lee Remick, Glenn Ford ve Stefanie Powers paylaşıyor.
23.20 POP MÜZİK
23.45 HABERLER

RADYO

TRT 1

05.00 Açılış
05.05 Türküler
06.02 Günaydın
07.30 HABERLER
07.40 Sabahtan Sabaha
09.02 Kadın Dünyası
10.01 Arkası Yarın
11.45 Türküler
12.10 Öğle Üzeri
13.00 HABERLER
14.32 Yurttan Sesler
15.20 Şarkılar
16.25 Tüküler Geçidi
17.02 Akşama Doğru
18.01 Çocuk Bahçesi
18.16 Laf Lafı Açar
19.00 HABERLER
20.02 Çocuklar İçin On Dakika
20.15 Köy Dağarcığı
21.02 Türk Hafif Müziği
21.45 Türküler
23.00 HABERLER
23.10 Tatil Gecesi
01.00 Kapanış
01.05-05.00 Gece yarısı

08.00 Açılış
08.02 Gün Başlıyor
09.00 Olayların İçinden
09.30 Sabah Konseri
10.30 Türkiye'de sanayileşme ve gelişmesi
11.40 Beri Gel Barışalım
13.00 HABERLER
13.30 Olayların İçinden
15.00 Şarkılar
16.20 Arkası Yarın
17.30 Fransız Şarkıcıları
18.00 Türküler Ne Der?
19.00 HABERLER
20.30 Küçük Konser
21.15 Spor Gazetesi
23.00 Müzikte Çağlar
23.30 HABERLER
23.55 Kapanış

TRT 3

07.00 Açılış
07.02 Güne Başlarken
08.00 Sabah Konseri
09.00 Türkçe Haberler
10.00 Türk Yorumcuları
10.30 Almanya'dan Müzik
11.00 Öğleye Doğru
12.00 Türkçe Haberler
12.03 İngilizce Haberler
13.00 Konser Saati
15.00 Günün Konseri
17.00 Türkçe Haberler
17.03 İngilizce Haberler
17.06 Pop Caz
18.00 Stüdyo FM
19.00 Akşam Konseri
21.45 Çeşitli Soloları
22.00 Geconin Getirdikleri
23.00 Cuma Konseri
24.00 Gece ve Müzik
01.00 Kapanış

Ekonomik güçlüklerin çözümü de barıştan geçiyor

(Baştarafı 1. sayfada)

lindiği gibi, Kıbrıs'ın ekonomisi bir bütün olarak tarıma ve turizmden elde edilen gelirlere dayanmaktadır.

1963-1974 yılları arasında Türklerin kapalı alanlarda yaşaması üretimi geliştirmelerini engelliyordu. 1974 harekatından sonra ise Kıbrıs'ın ekonomik potansiyelinin önemli bir kısmı Türk tarafında kaldı ve başta Girne, Maraş ve Magosa Limanı olmak üzere birçok turistik bölge Türklerin eline geçti.

Bütün bu potansiyele rağmen bugün Kıbrıs Türk toplumu önemli bir ekonomik sıkıntı içindedir. Kıbrıs'ta ekonomik sıkıntıların son bulmasının yolunun da barıştan geçtiğine inanan geniş bir kesim barıştan yana tavır alırken, çok küçük bir azınlık barışın gerçekleşmesini istemiyor.

Kıbrıs Türk kesmindeki işçi sınıfı barıştan yanadır. Türk ve Rum işçilerinin yaşam düzeyleri arasında bugün önemli farklar var.

Türk tarafında bir inşaat işçisi bir günlük çalışması sonucu bir kilo et alabiliyorken, Rum tarafındaki bir işçi üç kilo et alabilmektedir.

Kıbrıs Türk tarafında işsizlik çok önemli bir sorundur. Binlerce Türk genci hayatını kazanmak için Libya'ya, İngiltere ve Avustralya'ya göçetmek zorunda kalmaktadır. Savaş, Türk tarafındaki işçi sınıfına hiç bir şey kazandırmamıştır. İşçi sınıfı, kendi kurtuluşunun Rum emekçileriyle birlikte Kıbrıs'ın bağımsızlığıyla gerçekleşeceğini yaşadığı son olaylarla her gün daha da berrak olarak görmektedir.

Türk köylüsüne gelince; köylü, bugün ürettiği ürünleri pazarlayamamaktadır. Köylüler, barış şartlarında haklı olarak ürünlerini dış ülkelere daha rahatlıkla gönderebileceklerini düşünmektedirler.

Turizm, Kıbrıs'ın en önemli gelir kaynaklarından biridir. Örneğin geçen yıl Kıbrıs Rum tarafına 216 bin yabancı turist gelmiş, bunlar 30 milyon Kıbrıs lirası değerinde döviz bırakmışlardır. Oysa Kıbrıs Türk bölgesine gelen yabancı turistler çok azdır. Gelen turistlerin hemen hemen tamamı Türkiyeli turistlerdir. Bunlar, Kıbrıs Türk arafına döviz bırakmadıkları gibi teşvik edici bir rol de oynamamaktadır. Her gün bedelsiz ithalat yoluyla gerek Kıbrıs Türkleri'nin gerekse Türkiye'nin dövizlerinin bir kısmı Avrupa malı turistik eşyalara yatırılmaktadır

Yapılan araştırmalara göre, Kıbrıs'ın Türk kesimine turistik eşya getirenler yüzde 600 kâr elde edebiliyorlar. Oysa diğer ülkelerde turistik eşya satışından elde edilen kâr yüzde 200'ü geçmiyor.

Son günlerde bazıları halk içinde şu propagandayı yaymaya çalışıyorlar: Barış olursa Rumlar ekonomik olarak bizi yutarlar. Aslında gerçek şudur: Barış bir kısım milli güçlerin gelişmesini etkileyecektir. Turizme ve halkın daha iyi yaşamasına olumlu katkılarda bulunacaktır. Gerçekte Kıbrıs milli ekonomisinin düşmanları Türk veya Rum olsun milli olmayan güçlerdir. Kıbrıs'ın milli ekonomisinin temsilcileri, Türk ve Rum halkı bugün barışın milli ekonomi üzerinde oynayacağı olumlu rolü görmektedir. Türk ve Rum milliyetinden halk, hegemonyacı dış güçlere ve işbirlikçilerine karşı ekonomik ve siyasi alanda verecekleri ortak mücadelelerle hem bağımsız bir Kıbrıs'ın gerçekleşmesini ve hem de milli bir ekonominin kurulmasını sağlama alacaklardır. Bu bakımdan Kıbrıs'ın Türk bölgesindeki halk barış düşmanı propagandaya itibar etmiyor.

Türk lirasının sürekli değer kaybı Kıbrıs Türk kesiminde de fiyatların yükselmesine yol açıyor Geçmiş yıllarda Kıbrıs'taki fiyatların 1974 yılına kadarki dönemde çok az değiştiğini bilenler 1974 tem sonraki fiyat artışlarıyla Türkiye ekonomisinin bunalımı arasındaki ilişkiyi görmekte ve Kıbrıs'a özgü bir milli ekonominin gerekliliğini her geçen gün daha iyi kavramaktadırlar. Meselenin ekonomik yönü de bugün her iki toplumun içindeki milli güçleri yakınlaştırmaktadır.

Kıbrıs Türk toplumu içinde güçlenen barış eğilimi milli ekonominin kurulmasını isteyen güçlerin eğilimidir. Emperyalizmle işbirliği içinde olan kesimler ise vurgunlarının devam etmesi için barışı istememektedirler. Türkiye hükümetinin Kıbrıs sorununda cesur adımlar atması ise kendisini uluslararası alanda güçlendirecek ve Üçüncü Dünya ülkeleri arasındaki itibarını yükseltecektir. Bu politika aynı zamanda Kıbrıs halklarının da dostluğunu kazanacaktır. Aksi politikalar, Kıbrıs halkları arasında destek görmeyecek, özellikle de Türk toplumu içinde önemli sosyal patlamalara yol açabilecektir.

Kıbrıs'ta herkes Türkiye'nin süper devletlerin pençesinden kurtulmasını, kendi ayakları üzerinde doğrulmasını istiyor. Kıbrıs halkının isteği Türkiye'nin cesur adımlar atmasıdır.

MHP'liler Başbakan ve Maliye Bakanı hakkında gensoru önergesi verdi

ANKARA (THA) MHP'li 9 Milletvekilinin imzasını taşıyan gensoru önergesinde Başbakan Bülent Ecevit ve Maliye bakanı Ziya Müezzinoğlu hakkında gensoru açılması istendi.

K. Maraş'taki olaylarda zarar görenlere yardım yapılması için kurulan komisyonun tam bir keyfilik içinde hareket ettiği öne sürülerek verilen önergede Başbakanın ve Maliye Bakanının buna seyirci kaldıkları görüşü savunuldu.

KAYIP

Kahramanmaraş olaylarında hasar gören iş yerimizden 1978 yılı evveline ait mali fatura ve defterlerimiz kaybolmuştur. Hiç bir geçerliliği kalmadığı duyurulur.

Mehmet DEMİRCİOĞLU ve Nusret Nabi DEMİRCİOĞLU

25 KALEM 1976 MODEL İNTER 1800, 37 KALEM 1973 MODEL TM 150 BMC KAMYON YEDEĞİ SATINALINACAKTIR

Şartnamesi, bedelsiz olarak aşağıda adreslerden alınabilir.
1— KARABÜK'te: Demir ve Çelik Fabrikaları Müessesesi Tedarik ve İkmal Müdürlüğümüz.
2— İSTANBUL'da: Sirkeci, Yalıköşkü Cad. Yalıköşkü Han Kat:4-5'deki Mümessilliğimiz.
3— ANKARA'da: Küçükesat, Büklüm Sokak No: 22'deki Mümessilliğimiz.
İSTEKLİLERİN şartnamemiz esaslarına göre hazırlayacakları kapalı teklif mektuplarını, geçici teminatlarıyla birlikte en geç 4 Temmuz 1979 Çarşamba günü saat: 14.00'e kadar Karabük'teki Mümessesemiz Haberleşme ve Arşiv Müdürlüğünde bulundurmaları ilan olunur.

TÜRKİYE DEMİR ÇELİK İŞLETMELERİ GENEL MÜDÜRLÜĞÜ
KARABÜK FABRİKALARI MÜESSESESİ MÜDÜRLÜĞÜ

(Basın: 15581 - 582)

Resmi...

(Baştarafı 1. sayfada)

sonunda SALT-2 Anlaşmasının imzalanması halinde, ülkemizde protestolara yol açan semalarımızda U-2 casus uçakları uçurulması konusunda ABD ile Rusya arasında anlaşmaya varıldığı kesinlik kazanacak.

Cumartesi günü ABD Elçiliğinde başlayacak ve pazar günü Sovyet elçiliğinde devam edecek görüşmelerde Brejnev'in Orta Avrupa'da karşılıklı ve dengeli kuvvet indirimi görüşmeleri ile nükleer testlerin tamamen yasaklanması konularını getireceği belirtildi. Öte yandan Carter'in de, Brejnev'e Sovyetler'in Afrika ve Afganistan'da artan faaliyetlerinden duyduğu kaygıyı ileteceği bildirildi. Ayrıca Carter'in Rusya'nın BM Güvenlik Konseyinde oylama yapılırken Sina'daki BM Barış gücünün görev süresinin uzatılmasını veto etmemesini isteyeceği haber verildi.

Dün Viyana'ya hareketinden önce Beyaz Saray'ın bahçesinde gazetecilere bir demeç veren Carter "Viyana'ya çok şeyler beklemeden, ancak umutla gidiyorum" dedi.

Carter yeni bir SALT Anlaşmasının imzalanmasının ya da yeni bir zirve toplantısı yapılmasının her iki süper devleti İkinci Dünya Savaşı sırasında olduğu gibi müttefik durumuna geri döndürmeyeceğini belirtti. Ayrıca atom bombasının planlarının yapıldığı dönemlere de dönmeye imkan olmadığını, bugünkü koşulların çok değişik olduğunu söyledi.

Öte yandan Carter ile, bugün öğleden sonra Moskova'dan ayrılması beklenen Brejnev ilk kez akşam üzeri Avusturya Devlet Başkanı Rudolf Kirchschlager'i ziyaretleri sırasında buluşacaklar.

ABD SENATÖRÜ JACKSON:

Bu arada Demokrat Parti Senatörlerinden Jackson, SALT Anlaşmasını İngiltere'nin 1930'larda Nazi Almanyasına yaklaşımına benzetti. "SALT Anlaşması kendi kendimizi tatminden başka bir işe yaramayacak" dedi.

Öte yandan Cyrus Vance ise Jackson'un açıklamasına tepki gösterdi ve Jackson'un büyük bir hataya düştüğünü iddia etti.

5 YILDAN BU YANA DÜZENLENEN İLK ZİRVE TOPLANTISI

Brejnev ile Carter arasında yapılacak zirve, ABD ile Rusya arasında beş yıldır düzenlenen ilk zirve toplantısı olacak.

1974 yılında o sırada ABD Başkanı olan Gerald Ford Vladivostok'a giderek Brejnev'le görüşmüş ve bu görüşmelerin ardından SALT-2 görüşmelerinin başlamasına karar verildiği açıklanmıştı.

ABD yetkilileri, Carter'in Sovyetler Birliği ile her yıl bir zirve zoplantısı düzenlenmesini istediğini belirtiyorlar.

Eşit olmayan yarış

(Baştarafı 1. sayfada)

gibi büyük çoğunlukla onlar kazanacaktır.

Ülkemizdeki her türlü eşitsizlik üniversite sınavlarına da yansımaktadır. Liseler arası eğitim farkı vardır, parası olan özel ders alır, özel dershaneler bu işin ticaretini yaparlar. Anarşi yüzünden bazı okulların öğrencileri hemen hemen hiç eğitim yapamamışlardır. Bütün bu nedenlerle adaletli bir sonuç hayaldir. Daha girmeden önce eşit şartlar ortadan kalkmıştır.

Sorulan sorular ise ayrı bir alemdir. Geçen yıl yapılan sınavda, Fen Bilimleri Klasik Fen Testi kısmında şu sorulmuştur: "Sirke sineklerinin vücut hücrelerinde dört çift kromozom bulunur. Aşağıdaki sperm ve yumurta çiftlerinin hangisinden sirke sineklerinin dişi bireyleri meydana gelir."*

İşte buna benzer sorularla gençlerimizin kabiliyetleri ve bilgileri ölçülmeye çalışılıyor(!) Ülkemizde üniversiteye girebilmek için "sirke sineklerinin dişi bireylerinin nasıl meydana geldiğini" bilmek gerekiyor. Günlerce okuluna anarşi yüzünden gidemeyen, binbir maddi güçlük içindeki bir genç, işi gücü bırakıp bu sorulara cevap vermek için uğraşacak. Kel başa şimşir tarak.

Yüksek okul kapısındaki gencin sorunu, ülkemizin eğitim sorununun bir sonucudur. Emperyalizme bağımlı eğitim sistemi, gençlerimizin geleceğini karartmaktadır. Yarı sömürge ve yarı feodal ülkemizde gençliğimiz ülkemizin sorunlarını çözmek için eğitilmiyor. Gençlerimiz, yarı sömürge yapıyı değiştirmek ve toprak sorununu çözmek için eğitimini bizzat hayat içinden almaktadır. Ona yüksek okullarda ve liselerde öğretilen ülke gerçeklerinden kopuk, üretici olmayan bir eğitimdir.

Bu sistem değişmelidir. Önce emperyalizme bağımlılığa son verilmelidir. Üretime yönelik bir eğitim tarzı uygulanmalıdır. Bunun sonucu üniversite kapılarındaki yığılma kalkacaktır, lise mezunu olmak bir anlam kazanacaktır.

Üniversite seçme sınavları kaldırılmalı, herkese yüksek öğrenim hakkı sağlanmalıdır.

Üniversite kapısındaki gençlerimizin sorunları çözülmeli ve dertlerine çare bulunmalıdır. Yüz binlerce genç, büyük bir sıkıntı içindedir. İstikbal endişesi hem gençleri, hem de bütün aileleri tedirgin etmektedir. Bugüne kadar bu sorunu çözmek yerine hep yüzeysel ve işi daha da çıkmaza sokan "YAY-KUR", "Mektupla Öğretim" gibi tedbirlere başvuruldu.

Bu sorun köklü çözüm bekliyor.

Özman kurtulacak mı?

(Baştarafı 1. sayfada)

Yazı dizisinde, Vakıf Gureba Hastanesinde olup bitenler, birbir ortaya atılırken, Vakıflar Genel Müdürlüğü ve zamanın Devlet Bakanı Enver Akova Mazhar Özman'ın tüm dolaplarına gözyumarak, sessiz kalıyorlardı! Göstermelik birkaç müfettiş hastaneye gönderilip, sözümona,; soruşturma açılmıştı! Ama, aradan haftalar geçtiği halde, görüyoruz ki, hastanede Mazhar Özman, yine istediği gibi hareket ediyor ve baskılarına devam ediyor. Bununla da yetinmeyen Özman, yazı dizimizde ortaya çıkan suçlarını örtbas etmek için doktor ve hemşirelere baskı ve tehditler savurarak, işin içinden kolaylıkla sıyrılmak istiyor.

Vakıflar Genel Müdürlüğü, Mazhar Özman'ın suçlarını örtbas etmeye çalışırken, Cumhuriyet Savcısı Fikret Karamahmutoğlu başhekim hakkında soruşturma açtı. Dün, ifademi de alan Savcı, Mazhar Özman hakkındaki tüm delilleri değerlendirip, durumu bir sonuca bağlayacak... Ancak, sorun bununla da bitmiyor çünkü; Mazhar Özman'ın imza sahtekarlığı ve görevini kötüye kullanma suçuna savcılık karışamıyor. Bununla ancak, bakanlık ve valilik ilgilenebiliyormuş.

Tüm deliller ortada... Türk Ceza Kanunun 339 ve bunu takip eden maddeler uyarınca, Mazhar Özman'ın suç delillerine dayanarak 5 seneden 12 yıla kadar ağır hapis ve çeşitli para cezalarına çarptırılması gerekirken, görevini kötüye kullanma ve imza sahtekarlığının bakanlık veya valilikçe savcılığa aksettirmesiyle, savcılık olayın bu yönünü de gözönünde bulundu-

Gelişmeler bu safhada iken, Savcılığın sürdürdüğü soruşturma ancak Mazhar Özman'ın hırsızlık suçları ile ilgili. Eğer bakanlık veya valilik olayı Cumhuriyet Savcılığına aksettirmezlerse, Mazhar Özman, 12 yıl ağır cezadan kolaylıkla sıyrılmış olacak. Bu durumu kamuoyuna ve yetkililere tekrar hatırlatırız.

"15-16 Haziran'ın...

(Baştarafı 1. sayfada)

lerin, bugün de aynı hedefler için mücadeleye devam ettiklerini belirtti.

Spatar açıklamasını şöyle sürdürdü:

"O gün, Türkiye işçi sınıfının devrimci işçi konfederasyonu olarak savunduğu, uğrunda şehitler verdiği DİSK'in başında bugün, revizyonizmin etkisi ve baskısı altında ne yapacağını bilemez duruma gelmiş yöneticiler var.

"15-16 Haziran 1970 akşamı bu büyük işçi direnişini hakim sınıflara satan Kemal Türkler, bugün Türkiye işçi sınıfını sosyal-emperyalist Rusya'nın güdümüne sokmaya çalışırken, 15-16 Haziran'ı kullanmak istiyor. Kemal Türkler ve onun gibileri 15-16 Haziran'a sahip çıkamaz."

"Türkiye işçi sınıfı revizyonust zinciri Ereğli Demir-Celikte Türk Demir Dökümde kırdı. Bütün fabrikalarda, bütün işkollarında da kıracaktır.

"Günümüzde revizyonizm, işçi sınıfının ve halkımızın sendikal, demokratik ve siyasi mücadelesinin önündeki en büyük engeldir.

"Bugün, 15-16 Haziran'a sahip çıkmak, revizyonizme, Rusya'nın Beşinci Kolu sendika ağalarına karşı mücadele etmektir.

"İstanbul'un yiğit işçileri!

"15-16 Haziran işçi sınıfının en büyük günüdür. Bu gün bizimdir.

"Kıralım revizyonist zinciri!

"Yaşasın Türkiye işçi sınıfının birliği!"

MAO ZEDUNG SEÇME ESERLER

AYDINLIK YAYINLARI

90 TL

Genel Dağıtım: TÜR DA Hamam sok. No: 4 Cağaloğlu İstanbul

On kişiden dokuzu...

(Baştarafı 1. sayfada)

Sınavlara katılacak öğrencilerden yaklaşık 200 bini bu yıl lise ve dengi okulları bitirecekler, 180 bin kadarı ise geçen yıllarda bitirip herhangi bir öğretim kurumuna giremeyenlerden oluşuyor. Bu yılki sınavlar sonucunda üniversitelere 40 bin kadar öğrenci girebilecek.

Üniversite sınavları için Anayasada yer alan eğitimin parasızlığı ilkesine rağmen yatırılan giriş harçları, özel dersaneler adlı eğitim tüccarlarının vurgunları, öğrencilerin sınavlara girebilmek için harcadıkları barınma, beslenme yol, vb.. harcamalara rağmen binlerce genç bugün en büyük heyecanı duyuyor.

Gençler, sonucu başından belli olan bu büyük yarışa günlerce önceden hazırlanırken, ufak da olsa taşıdıkları "belki kazanırım" umudunu yitirmemeye çalıştılar.

Yetkililerden alınan bilgiye göre, bugün yapılacak olan sınavların soruları özel kasalı kamyonlar ve güvenlik önlemleri altında sınav merkezlerine gönderildi.

Bu arada, Gençlik ve Spor Bakanlığından üniversitelerarası seçme sınavına katılacak adayların beslenme, barınma ve ulaşım sorunlarında yardımcı olmak amacıyla sınavların yapılacağı 35 il merkezinde açtığı öğrenci danışma büroları, çalışmalarını 16 Haziran Cumartesi günü saat 23.30'a kadar sürdürecek.

Yaklaşık 40 bin kişinin alınacağı üniversite ve yüksek okullara girebilmek için sınavlara Antalya, Afyon ve Isparta'da 15 bin 622, Diyarbakır'da 10 bin 436, Gaziantep'te 6 bin 870 ve Trabzon'da 10 bin 975 aday katılıyor.

Ankara Belediyesi, Orta Doğu Teknik Üniversitesi ve Hacettepe Beytepe kampüsünde sınava girecekler için özel otobüs seferleri düzenledi. Belediye otobüsleri bugün saat 6.30'dan itibaren İçişleri Bakanlığının önünden kalkacak.

Öte yandan Devrimci Gençlik Birlikleri Federasyonu Genel Başkanı Ali Tablacı, üniversite seçme sınavları ile ilgili olarak yaptığı açıklamada, "Bütün lise mezunu öğrenciler üniversiteye girebilmelidir." dedi.

Yurdumuzun gerçeklerine uygun, halka hizmet eden milli ve demokratik bir eğitimin gerçekleştirilmesini isteyen Tablacı, gençlerin orta öğrenimde mesleğe yönlendirilmesini istedi.

Sökeli tarım

(Baştarafı 1. sayfada)

Dün varılan anlaşmaya göre dayıbaşıların işçi başına aldıkları 10 liralık ücret işçilerin yevmiyesinden değil, çiftçilerden kesilecek. Çiftçiler 160 lira yevmiye vermeyi kanuni zorunluluk olarak kabul etmişler, fakat dayıbaşı ücretlerinin bu paradan kesilmesinde ısrar etmişlerdi. İşçiler bunu kabul etmeyince direniş uzadı. Ancak pamuk çapasının gecikmesi üzerine çiftçiler bu şartı da kabul ettiler.

Anlaşmanın sağlanması üzerine bir haftadır boş duran pamuk tarlaları dünden itibaren Sökeli işçilerle doldu ve pamuk çapası yeniden basladı.

Söke'de 4 bin işçinin direnişi biterken, toprak ağalarının topraklarında yatılı olarak çalışan işçiler hâlâ ne ücret alacaklarını bilmiyorlar. Büyük toprak sahiplerinin mevsim sonunda bu işçilere 120 lira üzerinden ödeme yapmayı tasarladıkları ve bu işçilerin direnişe katılmamaları için sıkı önlemler aldıkları bildiriliyor.

Öte yandan Toprak-İş Sendikasından verilen bilgiye göre sendikanın örgütlediği köylerdeki işçileri asgari ücret üzerinden çalışıyorlar. Moralı köyünün sendikalı işçileri 200-250 lira alırken, Avşarlı işçilerin 160 ila 200 lira ücret aldıkları öğrenildi. Bu köylerde tarım işçileri dayıbaşıları vasıtasıyla değil, sendika temsilcileri önderliğinde çalışıyorlar.

İTÜ'de...

(Baştarafı 1. sayfada)

formun yapıldığı salona dolduran sahte solcular, kapıları tutarak giriş ve çıkışları yasakladılar. Bu arada forum yapıldığını haber alan jandarma, salonun önüne toplanarak kapıların açılmasını ve toplantının sona erdirilmesini istedi. Sahte solcular kapıları açmamakta bir süre direndikten sonra jandarmanın "kırarız" tehdidi üzerine kapıları açtılar. Jandarma ve polisler, forum salonunda bulunan ve sayıları 400'ü aşan öğrencileri gözaltına aldılar. Jandarmanın sahte solcuların tutumunu bahane ederek çok sayıda öğrenciyi gözaltına alması geniş tepkiyle karşılandı.

DGB: "GÖZALTINA ALINAN ÖĞRENCİLER SERBEST BIRAKILMALIDIR"

Sıkıyönetim tarafından çok sayıda öğrencinin gözaltına alınmasıyla ilgili olarak basına bir açıklamada bulunan Devrimci Gençlik Birliği Başkanı Atilla Aytemur, şunları belirtti:

"Uzun zamandır öğrencilerle sıkıyönetim güçlerini çalıştırmaya çalışan TÜM—İTÜ-DER'liler 15-16 Haziran işçi direnişinin yıldönümünü bahane ederek bu ortamı yarattılar. Bu foruma sıkıyönetimin müdahalesi sonucu, suçsuz öğrenciler gözaltına alındı. Sıkıyönetim görevlileri anarşi kışkırtıcıları ile öğrencileri birbirinden ayırmalıdırlar. Okullarda huzuru sağlamanın yolu öğrencileri gözaltına almak değil, bu olayların sorumlusu bir avuç elebaşıdan hesap sormaktır. Biz, DGB olarak gözaltına alınan öğrencilerin serbest bırakılmasını istiyoruz."

KAYIP— Nüfus Hüviyet cüzdanımı kaybettim. Hükümsüzdür.
Mustafa AKDOĞAN

KAYIP— Nine Hatun Kız Yurdundan aldığım giriş kartımı kaybettim. Hükümsüzdür.
Işın MUNİS

İSTANBUL 8. SULH CEZA MAHKEMESİ ELİYLE ALDIĞIMIZ TEKZİPTİR

TÜRKİYE DAKTİLOGRAFİ ŞAMPİYONU 38 İNCİ OLDUĞUNDAN TAKIMA ALINMADI

Sürat yarışında dakikada 98, Hatasızlıkta ise 66 kelime ile Türkiye Şampiyonu olan Hüseyin Atay, bu dereceleriyle son Dünya Şampiyonası sıralamasında, suratte 38., Hatasızda 61. olduğundan, 1979 Dünya Şampiyonasında yarışacak takıma seçilememiştir.

Seçilmek için son Dünya Şampiyonasının en iyi 10 derecesine girmek gerekmektedir ki elektrikli makineler tecrübeliler ayrımındaki dünyanın onuncu derecesi 114, Hüseyininki ise 98 kelimedir.

Mekanik makineler tecrübeliler ayrımında seçilenlerin dereceleri 79-89 kelimedir ki bunlar, Dünya Şampiyonasının en iyi 10 derecesi içindedir.

Gençler ayrımındaki 5 kişinin dereceleri ise 67-81 kelimeler arasındadır ve son Dünya Şampiyonasının en iyi 5 derecesi arasına girmektedir.

Kategorilerindeki derecelere bakmadan seçim yapılamayacağına göre, Juri Genel Kurulunun veya bu konuda hiçbir yetkisi bulunmayan bir başka kuruluş veya kişinin, seçimde adaletsizlik yaptığı iddiaları, seçilemeyenlerin yaptıkları tamamen gerçek dışı bir demagojiden ibarettir.

MHP'li...

(Baştarafı 1. sayfada)

almayacağını ihtar ettı.

Dumlupınar Mahallesi olayları sanığı Mehmet Kirik'in sorgusu yapılırken de MHP'li sanıkların avukatı MHP eski İl Başkanı Av. Özdemir Akı, Başkanın sanığa "Hiç bir şey görmedin, duymadın, bilmiyorsun değil mi?" sorusu üzerine mahkemenin sanıklarla alay eder şekilde soru sorduğunu ileri sürdü. Bunun üzerine Başkan "Mahkeme heyetine hakaret edemezsiniz. Çıkın dışarı" dedi. Özdemir Akı, Başkanın ihtarını dikkate almayarak konuşmaya devam etmeye çalışınca da Başkanı salonda görevli nöbetçi çavuşu çağırdı ve Özdemir Akı, çavuş nezaretinde dışarı çıkartıldı.

Yusuflar Mahallesi olayları sanıklarının sorguları yapılırken sanık Ömer Korkmaz, "Hep içerdeydim. Hiç bir şey görmedim. Fakat sesler duydum. Öldürün diyorlardı. Tabanca, tüfek, otomatik tüfek ve patlayıcı madde sesleri duydum" dedi.

Şerife Karaaslan ise sorgusunda "İki grup geldi. Burada Alevi varmış. Yakarız yıkarız dediler. Kiracım olan Fatma Şengül bana sığınmıştı. Alaaddin Denizdolduran onu aldı, götürdü" dedi.

Ali Alkışçı ile Mahkeme Başkanı arasında ise şu konuşma geçti:

Hakim: Senin evine saldırdılar mı?

Sanık: Bizim evde Alevi yoktu ki saldırsınlar.

Hakim: Bu adamlar Alevi mi avlıyorlardı?

Sanık: Bilmiyorum.

MHP'Lİ AVUKAT DURUŞMAYI DİNLEYİCİ LOCASINDA İZLEDİ

Mahkeme Başkanının duruşmadan dışarı attığı MHP'li avukat Özdemir Akı daha sonra cübbesini çıkartarak duruşmayı dinleyici locasından izlemeye başladı.

GEREĞİ DÜŞÜNÜLDÜ

Yusuflar ve Dumlupınar Mahalleleri olayları sanıklarının sorguları tamamladıktan sona, Sanık avukatları tahliye talebinde bulundular.

Askeri savcı ise avukatların tahliye isteklerine karşı sadece Şerife Karaaslan'nın tahliyesini istedi. Duruşmalara 13.45'te ara veren mahkeme heyeti, 13.55'te bütün tahliye taleplerinin reddine karar verdiklerini açıkladı. Duruşmalar gazartesi gününe kadar tatil edildi. Duruşmalar Pazartesi günü saat 7.30'da Sakarya ve Yenimahalle olayları sanıklarının sorgulamasıyla devam edecek.

EGE DENİZİNDE DEPREM OLDU

İSTANBUL (AA) Kandilli Rasathanesi yetkilileri tarafından yapılan açıklamaya göre dün Türkiye saati ile saat 14.45'te merkez üssü rasathaneden 320 kilometre uzakta, Richter ölçeğine göre 5, 2 şiddetinde bir deprem meydana geldi. Rasathane yetkilileri depremin merkez üssünün Ege Denizi olduğunu belirterek bu şiddetteki bir depremin merkezinin karada olması halinde, maddi hasara yol açacağını söyledileri.

Sıkıyönetim...

(Baştarafı 1. sayfada)

meden reddetti.

TİKP'NİN AÇIKLAMASI

Öte yandan, Türkiye İşçi Köylü Partisi Genel Merkezi, basına yaptığı açıklamada, 12 Haziran 1979 günü Konya İl Başkanı İlhan Kırıt'ın, "Amerikan U-2 uçaklarına ve Rusya'ya Teslimiyete Hayır" şeklindeki parti afişlerini asarran'ın gözaltına alındığı, Tuzluçayır Temsilcisi Mehmet Yücel'in de halen gözaltında tut

Aydınlık
BÜTÜN ÜLKELERİN İŞÇİLERİ VE EZİLEN HALKLAR, BİRLEŞİN!

İşçi sınıfının elinde yine aynı bayrak

SENDİKA SEÇME ÖZGÜRLÜĞÜ

İşçi Servisi

67'lerin sarı sendika çemberinin yerini revizyonist zincir aldı

Sendika seçme özgürlüğünün can düşmanları: Revizyonist sendika ağaları

15-16 Haziran'ın üzerinden tam dokuz yıl geçti.

Dokuz yıldır her 15-16 Haziran'da, o günün anısına toplantılar yapıldı. İşçi sınıfının şimdiye kadarki o en güçlü kükreyişi yazıldı, çizildi, anlatıldı. O günün üç şehidi anıldı. 15-16 Haziran'ın her yıldönümü, işçi sınıfı için yeni mücadele hedeflerinin belirlendiği, mücadele azminin pekiştirildiği devrimci bir gün oldu.

Ama 15-16 Haziran'ı anmak, 1970'ten beri hiç bir yıl, bu yılki kadar anlamlı olmadı.

Bugünün anlamını kavramak için 15-16 Haziran'ın hangi tarihi şartların sonucu olarak doğup geliştiğine ve o günkü şartlarda neyi ifade ettiğine bir bakmak gerekir.

O yılların sloganı "Sarı Sendika Çemberini Kıralım"

İşçi sınıfının ve bütün halkın mücadelesi 1965'lerden itibaren bir yükseliş yaşadı. Bu yükseliş, özellikle 1967 yılında DİSK'in kuruluşundan itibaren hızlanarak devam etti ve 1970, 15-16 Haziran'nda doruk noktasına ulaştı. Bu, işçi sınıfı tarihinin en büyük kitle hareketiydi.

1967-70 yılları arasında yükselen kitle hareketi boyunca, işçi sınıfının elinde hep aynı bayrak vardı: "Sarı Sendika Çemberini Kıralım! Sendika Seçme Hürriyeti!"

İşçiler, yıllardır kendilerini patronlara, hakim sınıflara satan, ellerini kollarını bağlayan Amerikancı sarı sendikacılıktan kurtulmak, sarı sendika çemberini kırmak istiyorlardı. Sungurlar işçileri fabrikayı işgal ettiklerinde fabrikanın duvarlarında bu slogan vardı. 1969'daki şanlı Demir Döküm direnişi de aynı sloganı bayrak yapmış, mücadele meydanına asmıştı. Hüseyin Çapkan Gislaved'in önünde şehit düştüğünde, onun da göğsünde aynı slogan dudaklarında aynı haykırış vardı: "Sarı Sendika Çemberini Kıralım. Sendika Seçme Hürriyeti!"

İşçi sınıfı sarı sendika çemberini kırmak, sendikasını özgürce seçmek için mücadeleye atıldığı her yerde, karşısında, Çelik-İş'in Cevher-İş'in sarı sendika ağalarını buldu.

Baskı kanunları

Hakim sınıflar, patronlar ve sendika ağaları, uzun süre, sendika değiştirme isteğinin yükseldiği her yerde, mücadeleyi tek tek ve zorbalıkla bastırmayı denediler. Ama bu öylesine bir birikimdi, öylesine güçlü bir akıştı ki, durdurmak, tek tek bastırmak mümkün değildi. İşçi sınıfı yıllardır ayağına köstek olan Amerikancı sarı sendikacılıktan mutlak kurtulmak istiyordu. Her gün ayrı bir yerden bir grev, bir işgal, bir direniş yükseliyor, biri bastırılmadan biri başlıyordu.

İşte bu yükseliş karşısında çaresizliğe kapılan hakim sınıflar başka çareler aramaya kalkıştılar. Tek tek bastıramadıkları mücadeleyi toptan bastırmayı, kanun hükmüyle yasaklamayı düşündüler. 274-275 sayılı yasayı Meclise getirdiler.

274-275 sayılı yasa işçinin sendika kurma, istediği sendikayı seçme özgürlüğünü tamamen ortadan kaldırıyor, işçi sınıfını mevcut iktidarlar desteğinde yaşayan ve örgütlenen bazı büyük sendikalar içine hapsetmeyi amaçlıyordu. Bu yasalarla her işkolundaki en büyük sendika yaşatılır ve diğerleri ölüme mahkum edilirken, sendikacılık bir avuç sendika ağasının tekeline veriliyor, devlet desteğinde güdümlü sendikacılık dönemi açılmak isteniyordu.

İşte 15-16 Haziran, işçi sınıfının bu güdümlü sendikacılık hayallerine indirdiği bir darbe ve sendika seçme özgürlüğüne militanca sahip çıkışıydı. O gün yüzbinlerle yürüyen işçi, 1967'den beri sendika seçme özgürlüğü temelinde gelişen mücadelesinin önüne konulmak istenen o yasayı aşıp geçiyor, daha çıkarılmadan hükümsüz hale getiriyordu.

İşçiler, sendikalarını hiç bir kısıtlama olmaksızın, özgürce seçmek istiyordu. 15-16 Haziran'ı yaratan güçlü talep buydu.

Bu günün görevi revizyonist ihanete son vermektir

1979 Haziranı'nda, işçi sınıfının durumuna baktığımızda görünen nedir? Bugün sınıf hangi bayrak altında mücadele etmekte, neyi istemektedir?

İşçi sınıfı, özellikle 1976 DGM direnişinden beri oldukça durgun bir dönem geçirmiş, kitle hareketleri gerilemiştir. DGM direnişinde yaşadığı grev kırıcılık, ardından gelen MESS ihaneti, üç yıldır üstüste yaşanan 1 Mayıs tertipleri, işçi sınıfının mücadelesini büyük ölçüde geriletmiş, durgunlaştırmıştır. Bu durgunluğun sorumlusu, işçi sınıfı örgütlerine sızan, özellikle DİSK'in tepesine çöken revizyonizmdir.

Revizyonist ihanet, 1975'lerden beri işçi hareketi üzerine bir kabus gibi çökmüş, işçi sınıfının her mücadelesinin önüne esas engel olarak dikilmiş, bastırmaya çalışmıştır. Kısacası, 1976'dan beri işçi sınıfı hareketi, öne atılmak istediği ve sömürüye karşı çıktığı her noktada ayağına dolanan revizyonist zincirle karşılaşmış, bu zinciri kırıp geçmeden herhangi bir mücadelede başarı kazanması mümkün olmamıştır. Bir başka deyişle, 1967'lerde işçi sınıfını saran sarı sendika çemberinin yerini, 1976'larda revizyonist zincir almıştır. İşte bu gerçeği tespit eden işçi sınıfı devrimcileri, 1976'dan bu yana, işçi sınıfının önüne baş görev olarak "revizyonist zinciri kırma" görevini koymuş ve şu sloganı atmışlardır: "Kıralım Revizyonist Zinciri, Sendikalar İşçinin!"

Yeni bir yükselişin eşiğindeyiz

İşçi hareketi, birkaç yıllık bir durgunluk geçirmiştir. Ancak, 1976'dan bu yana süren durgunluk, yerini yavaş yavaş bir yükselişe bırakmaktadır. Özellikle Maden-İş kolunda ve ERDEMİR olayı ile başlayan, Demir Döküm zaferi ile devam eden bu yükseliş, önümüzdeki dönemde daha da hızlanacak ve Türkiye işçi hareketi, yeni bir yükseliş dönemi yaşayacaktır.

İşte, 15-16 Haziran büyük işçi mücadelesinin 9. yıldönümünde yaptığımız ve bize ışık tutan birinci tespit budur.

İkinci önemli tespit ise, bu yükselişin revizyonizme karşı bir yükseliş olacağı ve tıpkı 1967'lerde olduğu gibi, "sendika seçme özgürlüğü" şiarı etrafında yükseleceğidir.

Bugün artık işçi sınıfı, Rus uşaklığından kurtulmak, tepesine çöken revizyonist tahakkümü parçalamak istemektedir. Başta Maden-İş olmak üzere, TKP'li revizyonistlerin ellerinde tuttukları Bank-Sen, Aster-İş, Baysen-İş gibi sendikalar, birer birer işçi sınıfından tecrit olmakta, yüzleri açığa çıkmakta, ve tabanda bu sendikalardan ayrılma isteği güçlenmektedir. Bu istek, daha da artacaktır.

1979 Türkiye'sinde, revizyonistlerin yönetimindeki sendikalardan ayrılma mücadesi için öne atılan işçiler, karşılarında sendika seçme özgürlüğünün en amansız düşmanları olarak Ertürkleri, Daysalları, Denizmenleri, Ayhan Dümenleri bulmaktadırlar, bulacaklardır. Bunun en canlı örneği, Demir Döküm'de yaşanmıştır bile. Demir Döküm işçileri, geçtiğimiz ocak ayında, tam da sarı sendika çemberini kırma mücadelesinde şehit düşen Hüseyin Çapkan'ın ölümünün 8'inci yılında, Adem Toygan'ı revizyonist ağalara karşı verdikleri sendika seçme mücadelesinin ilk şehidi olarak toprağa vermişlerdir. Artık açıkça ortadadır ki, bugün 1967'nin Çelik-İş'li, Cevher-İş'li sendika ağalarının yerini, Rus uşağı sendika ağaları almıştır. Sarı sendika çemberinin yerinde, revizyonist bir zincir vardır ve bu zinciri parçalamak isteyen işçiler, ellerine yine 1967'lerin bayrağını almak sendika seçme hakkını bu defa da revizyonist ağalara karşı savunmak zorundadır.

İşçi sınıfı, 15-16 Haziran 1979'a devrimci partisi ile giriyor

15-16 Haziran 1970, kitle hareketinin, işçi mücadelesinin bir kabarışıydı. Ancak, işçi sınıfı, bu kabarışın önüne geçecek, onu daha ileri hedeflere yöneltecek devrimci bir önderlikten yoksundu. DİSK'in o yıllardaki reformcu-revizyonist yönetimi işçi sınıfı mücadelelerinin başarıyla ilerlemesini engelledi.

Ancak aradan geçen yıllar, işçi sınıfını geliştirir, bilinçlendirirken, onun devrimci öncüsünü de yarattı. Türkiye proletaryasının öncü müfrezesi, Türkiye İşçi Köylü Partisi, bu yıllar içinde işçi sınıfıyla gitgide daha sıkı birleşti. İşçi sınıfının taleplerine dört elle sarıldı ve sınıf içinde her geçen gün daha çok itibar, daha çok güven sağladı.

İşte revizyonizme karşı yeni bir yükselişin beklendiği bugün işçi sınıfının 1970'ten farklı olarak sahip olduğu en değerli en güvenilir silah budur. Son dönemde revizyonizme karşı işçi sınıfının yürüttüğü birçok mücadelede TİKP'nin varlığı, belirleyici bir rol oynamıştır.

Türkiye proletaryası 15-16 Haziran 1979'u, 1970'lerin devrimci coşkusu ve mücadele azmiyle ve Devrimci Partisiyle karşılamaktadır.

15-16 Haziran 1979 işçi sınıfına çetin, uzun ama aydınlık mücadele günlerinin kapısını açıyor.

İşçi sınıfının bağrından yükselen "Kıralım Revizyonist Zinciri Sendikalar İşçinin" şiarı ve ERDEMİR'den, Demir Döküm'den Profilo'dan Simko'dan yükselen sendika seçme özgürlüğü bayrakları revizyonistlerin ve tüm işçi düşmanlarının benzini attırarak köylüsüyle aydınıyla, genciyle, memuruyla, bütün halka yol gösteriyor, umut ve cesaret veriyor.

15-16 Haziran büyük işçi mücadelesi bütün işçi arkadaşlarımıza kutlu olsun.

DEMİR DÖKÜM'ÜN 15-16 HAZİRAN KOMİTESİNDEN ALİ YAŞAR

"Maden-İş 15-16 Haziran'da görev alanları sonradan birer beşer temizledi"

1969 ilkbaharında Çelik-İş'in işçileri temsil edemeyeceğini anlamıştık. İşçilerin üzerinde başlı başına diktatörlük kurmuşlardı. Biz bir araya geldiğimizde kurtuluşun yollarını arıyorduk. Maden-İş'te örgütlenmeye başladığımızdan Çelik-İş'in haberi olunca 5 arkadaşımızı, işverenle anlaştı işten attırdı. Tıpkı Maden-İş'in şimdi yaptığı gibi. Olay büyüdü. Yanlış hatırlamıyorsam 17 gün süren bir direniş yaptık. Sendika seçme özgürlüğünü savunmak için kararlı davrandık. O zamanın valisi Vefa Poyraz, polis şefleri Ilgız Aykutlu, Muzaffer Çağlar geldiler. "Sizi polis cobuyla dışarı çıkaracağız" dediler. Sabaha karşı fabrikaya baskın yaptılar. 100 kadar işçi ve polis yaralandı. Ve sonunda Maden-İş'i oraya yerleştirdik.

Bu bir kıvılcım gibi sardı. Otosan, Arçelik, Singer, Philips ve Magirüs bunu takip etti. Sendika seçme özgürlüğü talebi ile DİSK'e başlayan akın işverenleri ve sarı sendikaları telaşlandırdı. Engellemeye çalıştılar. Tek tek fabrikalarda çözemeyeceklerini anlayınca bir kanunla toptan halletmek istediler. Bu yasa karşısında işçiler ayağa kalktı. Fabrikalar kaynıyordu. Basın, demokratik kuruluşlar hep yasaya karşı çıktılar. Tezgah başında, evde, kahvede hep bu konuşuluyordu. Demirel'e taslak kanunlaşırsa olaylar olur, büyük boykotlar direnişler olur denildiğinde Demirel, "Yollar uzun, kaldırımlar geniştir, yürümekle aşınmaz" gibi sözler söylüyordu.

KANUN MECLİS GÜNDEMİNDE EYLEM DE İŞÇİLERİN GÜNDEMİNDE

İş yerlerinde direniş komiteleri kuruldu. Ben, Cabbar Işıklar, Cevat Cambaz ve Mustafa Kuyumcu direniş komitesindeydik.

Ben böyle bir görevi verdiklerinde duygulanmıştım. Arkadaşlarım bana güveniyorlar diye sevinmiştim. Çok heyecanlıydık. Bizden eski arkadaşlar "Gençler görev başına" diye bize takılıyorlardı. Lastik-İş binasında temsilciler ve direniş komitelerini topladılar. Karar verildi. Direnecektik.

İşçiler, genç yaşlı, kadın erkek, sendikalı sendikasız, DİSK üyesi, Türk-İş üyesi demeden yürüdüler.

Lastik-İş'te yapılan toplantıda mutlak direneceğiz diyen Kemal Türkler Gönen'e kaçtı, oradan verdiği demeçte ise "Benim haberim yok. İşçiler yapmış" dedi. İşçilere de sözüm ona çağrı yaptı "etmeyin yapmayın" diye. Doğrusu ya duyduklarıma inanamamıştım. İşte o zaman işçiler arkadan hançerlendiğini anladı.

O zaman Çelik-İş'e sarı diyenlerin şimdi kendileri o durumda. Maden-İş daha sonra 15-16 Haziran'da görev alanları birer beşer temizledi. Bizim fabrikadan Mustafa Kuyumcu, Cabbar Işıklar, Cevat Cambaz gibi devrimci arkadaşlar "Maocu" diye atıldı. Maden-İş yöneticileri devrimci değil, devrimciliğin yüz karasıdır. Herkes gördü. Biz de yaşadık. Bizi 15-16 Haziran'da arkadan hançerleyenler aynı ihaneti DGM ve MESS grevinde de yaptılar.

SİMKO İŞÇİSİ HÜSEYİN DOĞAN ANLATIYOR

"Ankara Asfaltında hıncını sevincini paylaşan onbinlerce yürek gibiydik"

"Daha dün gibi hatırlıyorum. 15 Haziran günü Aksan işçisi, Simko fabrikasının önüne yığılmıştı. Fabrikanın önüne gelen işçiler, "Haydin, tüm işçi sınıfı adına yürüyüş kararı alınmıştır, bütün işçiler buna uymalıdır" şeklinde bir konuşma yapıldı. Bunun üzerine Simko fabrikası dışarıya boşaldı. İki fabrikanın işçisi alkışlar ve sevinç çığlıkları arasında birleşti.

"O gün, 15 Haziran günü fabrikada zorunlu görevli olduğumdan yürüyüşe katılamamıştım. Ama yürüyüşün nasıl geçtiğini çok merak ediyordum. Paydostan sonra eve işçiler öbek öbek toplanmış, tartışıyorlardı. Yarından bahsediyorlardı. Yarın mutlak, büyük bir yürüyüş olacaktı. Hatta, kendi aralarında Ereğli'den gemilerle işçi geleceğini falan konuşuyorlardı.

"16 Haziran günü sabahı fabrikanın önünde toplandık. Saat dokuz sıralarında Tekel işçisi Yoğurthane yokuşundan göründü. Binlerce işçi bize doğru geliyordu. Sanki yer yerinden oynuyordu. Her taraf insan kaynıyordu. Tekel işçileriyle ve gelenlerle birleştik. Ankara asfaltına çıktık. Burada Arçelik koluyla birleştik. İki büyük işçi kitlesinin birleşmesiyle ortalık bayram havasına çevrildi. Alkışlayanlar, birbirlerine sarılanlar, öpüşenler... Ankara asfaltında hıncını, sevincini beraberce paylaşan onbinlerce tek yürek gibiydik.

"Sonra büyük işçi korteji Kadıköy istikametine doğru yürüyüşe geçti. Sürekli "Demirel istifa" sloganı atılıyordu. İşçi sınıfı Amerikancı AP iktidarına karşı yumruğunu gösteriyordu. Tugay yoluna gelindiğinde önce toplum polisinin, sonra askerlerin ve tankların oluşturduğu bir barikatla karşılandık. Barikatı geçmek isterken, çatışma çıktı ve tankları üstümüze saldırdılar. Ama sonra barikatı aştık."

TİKP MERKEZ KOMİTESİ ÜYESİ GÜN ZİLELİ

"Proletarya, sendika seçme özgürlüğünü bugün revizyonizme karşı savunmaktadır"

15 Haziran akşamı Proleter Devrimci Aydınlık Dergisinin bürosunda oturuyorduk. İstanbul'dan Bora Gözen telefonla aradı. İşçilerin büyük yürüyüşünü anlattı. Aynı akşam Oral Çalışlar, Ali Mercan ve bir kaç arkadaşla birlikte İstanbul'a hareket ettik.

Fabrikaların kapılarında İşçi-Köylü gazetesini dağıttık. Ortalığı büyük bir heyecan sardı. Sanki bütün fabrikalar bu anı bekliyorlardı. Demir-Döküm işçisini gören fabrikalar yollara döküldüler ve yürüyüşe katıldılar. Bir anda muazzam bir işçi kalabalığı meydana gelmişti. Demir-Döküm işçileri grubun en önünde yürüyorlardı. Kendilerinden emin, sakin ve sevinçliydiler. Aralarında şakalaşarak ve sloganlar atarak ilerliyorlardı.

İşçi topluluğu şehre yürümek ve diğer bölgelerden gelen işçi kardeşleriyle Taksim'de buluşmak istiyordu ama revizyonist Maden-İş yöneticileri bu durumu engellemek için ellerinden geleni yaptılar. Ortalığa "yüzlerce ölü var", lafları yayarak işçilerin Taksim'e yürümesini önlemeye çalıştılar. Yürüyüşü dolandıra dolandıra Yıldıztabya'ya getirdiler ve işçilerin potansiyelini düşürmeye çalıştılar. Maceracılar da bu tutuma ortak oldular. İşçiler maceracıların çocukça davranışlarını ve yürüyüşün önüne geçme çabalarını ayıplıyorlar, "bunlar ne yapmak istiyorlar?" diye soruyorlardı.

Yürüyüş akşamı Alibeyköy'de bir kahvede işçilerle birlikte haberleri dinledik. İşçiler Kemal Türkler'in radyodaki hakim sınıflar önünde boyun eğen ve özür dileyen demecini duyduklarında "Lanet olsun" diyorlardı.

15-16 Haziran olayları, DİSK'in reformcu-revizyonist yönetiminin işçi sınıfına önderlik edemeyeceğini, tam tersine, en kritik anda yarı yolda bırakacağını işçi sınıfına en çarpıcı bir şekilde gösterdi.

Ancak bugün durum 1970'ten farklıdır. Bugün işçi sınıfının mücadele içinde doğup gelişen, devrimci bir partisi vardır. Bu parti, tohumları 15-16 Haziranlarda atılan, işçi sınıfı içinde her gün daha derinlere kök salan Türkiye İşçi Köylü Partisidir.
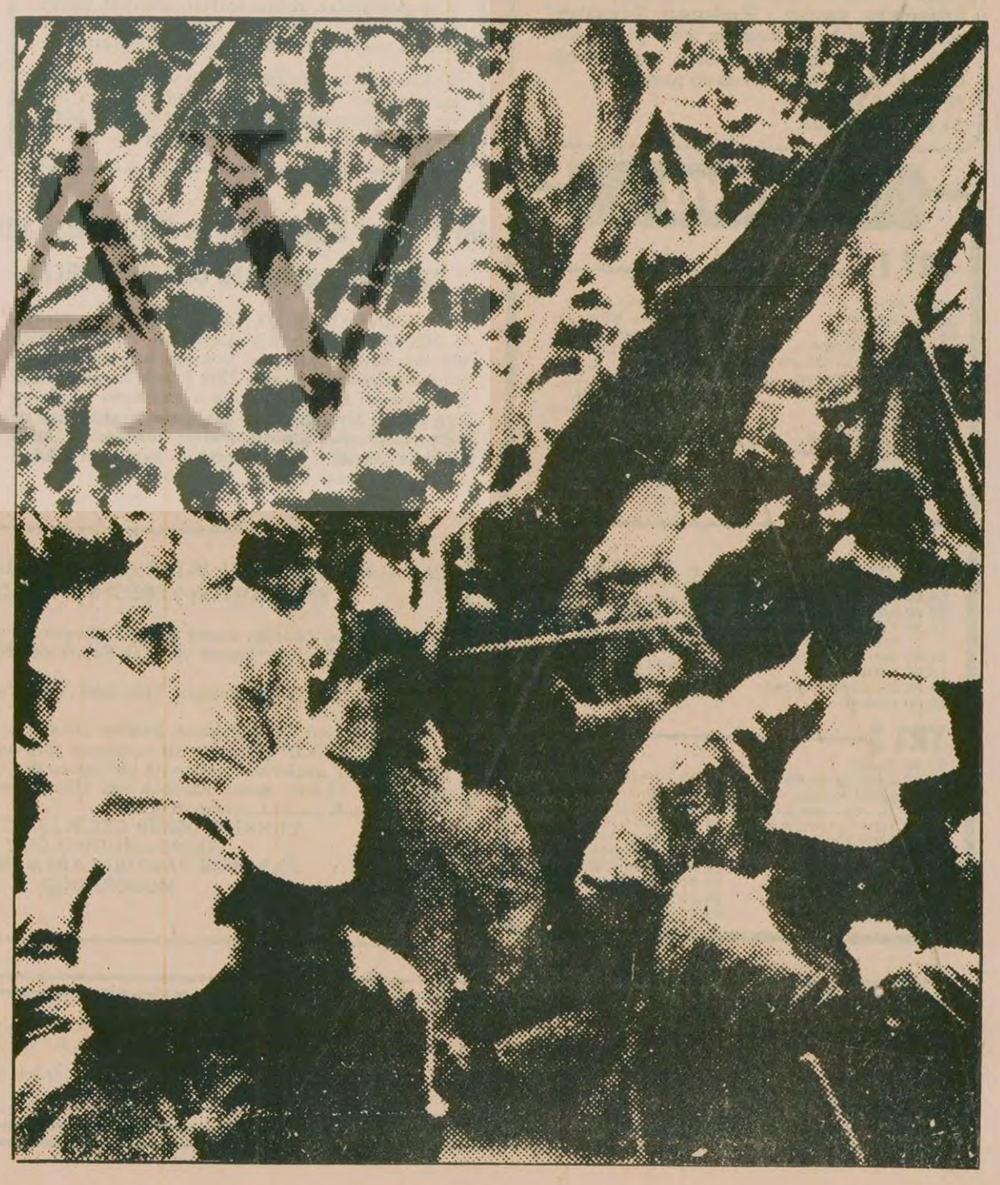
Partimiz, önümüzdeki dönemde işçi sınıfının revizyonizme karşı yükselecek olan mücadelesinin başına geçmeye kararlıdır. Proletarya, "sendika seçme özgürlüğü" bayraklarını 15-16 Haziran 1979'da revizyonizme karşı yükseltmektedir."