Aydınlık

Kuruluş yılı: 1921
Kurucusu: SEFİK HÜSNÜ

BÜTÜN ÜLKELERİN İŞÇİLERİ VE EZİLEN HALKLAR, BİRLEŞİN!

PAZAR
10
HAZİRAN 1979
500 KURUŞ

BUGÜN BEŞİNCİ SAYFAMIZDA

Dennas

Bir halka açık şirketin öyküsü

Nuri Çolakoğlu

Kenger ve İlhan'ın Tuğgeneral Tayyar Argun önündeki itiraflarını AÇIKLIYORUZ

Çelişkiyi izah edemediler

Yunus İlhan, Ökkeş Kenger ile yüzleştirildiği zaman ikisi birbirlerinden farklı ifadeler vermişler ve yüzleştirme zaptı bu şekilde imzalanmıştı. Oysa her ikisi de işkence gördüklerini iddia ediyorlardı. Heyet Başkanı Hacımirzaoğlu'nun "Sana bu kadar korkunç işkenceler yapıldıysa, yüzleştirme zaptında neden ikinizin ifadeleri çelişiyor. İşkence eden adamlar ifadelerinizi birbirine uyduramazlar mıydı?" şeklindeki sorusuna Yunus İlhan uzun süre cevap veremedi. Başkan bunun üzerine Kenger'i de kürsüye çağırarak aynı soruyu sordu. Bunun üzerine önce Yunus İlhan konuştu: "Salman İlıksoy'u kurtarmak için bize tertip yaptılar, bizi birbirimize düşürmek için çelişkili ifade yazdılar" dedi. Kenger de aynı şekilde "Bizi birbirimize düşürmek için" diye tekrarladı. Oysa sanıkların ifadeleri arasında çelişki olması onları birbirine düşürmez, aksine suçluluklarını azaltarak birbirlerine daha yaklaştırırdı.

FOTOĞRAF: KORHAN ATAY

Kenger: "Bombayı kargaşalık için attık"

Ökkeş Kenger: "Bomba emrini Leblebici ile görüşen ÜGD ikinci başkanı verdi"

Yunus İlhan ağlayarak, eyleme itildiğini söyledi

ÖKKEŞ KENGER'İN EMNİYETTE VERDİĞİ İFADE

Olayları tertipleyenler ÜGD 1. ve 2. Başkanlarıdır

- "Sinemadan çıkanlar, Belediye tarafından daha önce hazırlandığını duyduğum sopaları aldılar".

Sanık: Ökkeş KENGER, Durdu Mehmet ve Ümmü Oğlu 1956 doğumlu, aslen Kahramanmaraş İli Kuzucak köyü halkından olup halen aynı yerde oturur Gaziantep Eğitim Enstitüsü İkinci sınıfta 284 nolu öğrenci. (Matematik-Gündüz Bölümü). Sanık olarak alınan ifadesinde olay sorulduğunda:

"Ben Gaziantep Eğitim Enstitüsünde öğrenciydim. 27.1.1978 gününden beri okulum kapalı bulunmaktadır. Ben okulun kapalı olduğu sıralarda köyde bulunuyordum. Bir ara da tahminen bir ay kadar Gaziantep'te Yün Mensucat Halı Fabrikasında çalıştım. Daha sonra tekrar köye döndüm. Ben lise sıralarında bir siyasi görüş sahibi değildim. Ancak Eğitim Enstitüsüne

(Devamı sa.7, sü.4'de)

İşçiler Söke Kaymakamının makamında işverenin kanunsuzluklarını anlattılar. 130 liraya çalışmak istemiyoruz. Hükümet 160 lira tespit etti dediler. Kaymakam dinledi. Henüz bir cevap vermedi.

BU HAYAT PAHALILIĞINDA ASGARİ ÜCRET BİLE KOMİK KALIRKEN

Söke'de tarım işçilerine asgari ücret de verilmiyor

- **Bazı işverenler "hükümet ne tespit ederse etsin, biz 130 liradan fazla vermeyiz" diyorlar**
- **Ovada asgari ücret için mücadele sürüyor**

İZMİR (ÖZEL)

Asgari ücret tespitleri bu hayat pahalılığında komik sayılırken, Söke ovasında tarım işçileri asgari ücreti alabilmek için mücadele veriyor. Avşarlı işçilerinin mücadeleyle asgari ücretin de üstünde yevmiye almaya başlamasından sonra, Sarıkemerli işçiler de direnişe geçmiş ler, direnişin üçüncü gününde yevmiyelerini 150 liraya çıkartmışlardı. Ama ovada çoğunluk hâlâ

(Devamı sa.7, sü.9'da)

- **Moskova yanlısı TKP, MHP'lilerle aynı doğrultuda TİKP Başkanı Perinçek'ten hesap sorulmaşını istiyor**

ADANA (ÖZEL)

K.Maraş Davasında Çiçek Sinemasına bomba atmaktan ve olayları başlatmaktan sanık olarak yargılanan Ökkeş KENGER'in, sorgusunda inkar ettiği olay zaptı belgesi, Sıkıyönetim Komutan Yardımcısı Tuğgeneral Tayyar Argun Binbaşı Naci Subaşı ve Astegmen İhsan Olgun'un imzalarını taşıyor. KENGER itiraflarında, Çiçek Sinemasına bombayı, kargaşalık çıkarmak için attıklarını itiraf ediyor. Yunus İLHAN ise itiraflarında, eyleme itildiğini ağlayarak belirtiyor.

Cuma günkü duruşmada sorgusu ya-

(Devamı sa.7, sü.1'de)

Leblebici tahliye olurken "Bu davayı yırttık daha da yırtacağız" dedi

IMF ile anlaşmaya varıldı

HABER MERKEZİ

Uluslararası Para Fonu (IMF) ile Türkiye arasında Paris'te bir süredir sürdürülen görüşmeler küçük bazı ayrıntılar dışında anlaşmayla sonuçlandı.

Türkiye'nin hazırlayacağı ve önümüzdeki yıllarda Türkiye ekonomisinin nasıl bir rota izleyeceğini belirleyecek olan "Niyet Mektubu" Maliye Bakanı Ziya Müezzinoğlu tarafından imzalanarak IMF Direktörü Jack De Larosier'e sunulacak.

Müezzinoğlu, bu amaçla 13 Haziranda Ekonomik İşbirliği ve Kalkınma Örgütü'nün (OECD) Paris'te yapılacak toplantısına katılacak.

İSVİÇRE-TÜRKİYE GÖRÜŞMESİ

Öte yandan, 30 Mayısta Paris'te karara bağlanan 906 milyon dolarlık devletten devlete yardımın işlerlik kazanması için Türkiye'ye yardım taahhüt eden ülkelerle yapılacak toplantıların ilki İsviçre ile dün saat 18.00'de Paris'te

(Devamı sa.7, sü.10'da)

Seyirciyi sömüren yapımcıları eleştiren Fatma Girik, Fikret Hakan, Türkan Şoray ve Tarık Akan basın toplantısında. (Fotoğraf: Abdullah KURTAY)

Eski filmler, afişleri değiştirilerek yeniden gösteriliyor

- **Fikret Hakan "Ham film kaçakçılığı yapanların kimler olduğunu biliyoruz"**

İSTANBUL (ÖZEL)

Film yönetmenleri ve sanatçılar, eski filmlerin isim ve afişlerinin değiştirilerek, yeniymiş gibi seyirciye gösterildiğini belirterek, "toplumsal

(Devamı sa.7, sü.8'de)

Erbakan Rusya'yı sevindiriyor

ECEVİT hükümetinin ve Denktaş'ın Kıbrıs sorununun çözümü için gösterdikleri çabayı, olumlu buluyor ve destekliyoruz.

Şimdiye kadar gerek ülkemizdeki şoven ve ırkçı güçler, gerekse Sovyetler Birliği bu işi yokuşa sürebilmek için ellerinden geleni yaptılar.

Denktaş'ın anlaşma imzalamak için fedakarlıklara hazır olduklarını belirten açıklaması ve Kıbrıslı Türk gazetecilerin tutumu olumlu adımların devamıdır. Denktaş, taviz ve anlaşmadan yana olduklarını belirten açıklamayı MSP'nin saldırısı üzerine yaptı. Başından beri Kıbrıs sorununda fetihçi bir tutum alan Erbakan'ın partisi, olumlu adımları görünce saldırıyı artırdı. Bu konuda onların

(Devamı sa.7, sü.6'da)

Aydınlık

DAVETLİLERİN KATILMADIĞI

MHP KURULTAYINA SADECE GAZETEMİZ ÇAĞRILMADI

- **Kurultay'a giden MHP'liler Belediye işçilerine ateş açtı, bir kişi yaralandı**

ANKARA (ÖZEL)

MHP 14. Kurultayı dün Ankara Atatürk Spor Salonunda çalışmalarına başladı. MHP'lilerin ileri sürdüklerinin aksine Kurultaya davetlilerin ilgi göstermediği dikkati çekti. Onbin kişilik salonda 1268 kişiden oluşan Kurultay delegeleri dışında ikibin beşyüz kişilik bir komando topluluğu, az sayıda davetli ve basın mensubu bulunuyordu. Kurultaya katılan konuklar arasında hü-

(Devamı sa.7, sü.8'de)

Çin: "U-2'lerin uçuşuna izin verileceği kesinlikle yalandır"

Yazısı 3. sayfada

AYDINLIKTA

Sina Çıladır

Tek yol...

Milli terimi kimilerine her nedense çok ters geliyor. Diyelim ki şöyle bir öneri sözkonusu:

– Milli ekonomimizi güçlendirelim...

Şuna benzer bir yanıt alınıyor:

– Milliyetçi, şoven!..

Diyelim ki şöyle bir başka öneri sözkonusu:

– Milli savunmamıza önem verelim...

Yanıt aşağı-yukarı aynı oluyor:

– Burjuva ordusuna uşaklık!..

"Milli Birlik Hükümeti" önerisi de kimi çevrelerde aynı tepkiyi gördü:

– Sınıf uzlaşmacılığı, ABD emperyalizmine hizmet!..

Bu acayip tepkiler gerçekte devrimci bilimi Türkiye gerçekliği içine iyi oturtturamamaktan ileri geliyor. Bilimsel kılavuzdan yoksunluk, kimi çevreleri ister-istemez gerçeklerin dışına savuruyor; ya da daha doğrusu gerçeklere çarpık yaklaşımlarına neden oluyor. Bakın nasıl, anlatalım:

Yukarıdaki ilk önerimizi şu şekilde koysak:

– Milli kaynaklarımıza sahip çıkalım...

Bu öneriye söz düzeyinde karşı çıkan pek olmaz. Yanıtlar şu şekilde beliriverir hemen:

– Elbette!...

Bu kez bir soru açsak:

– İyi ama milli kaynaklarımıza nasıl sahip çıkacağız?

İşte mesele bu noktada çatallaşıyor. Kimileri, milli kaynaklara sahip çıkmakla, milli ekonominin güçlendirilmesi ve bununla ilgili olarak milli savunma ve milli birlik kavramları arasındaki organik bağıntıyı bir türlü kavrayamıyorlar. Kavrayamayınca da, yüzyıldır süregelen toplumsal sancımız tedaviyi değil, tanı tersi sancımızı daha da şiddetlendirmeyi amaçlayan reçeteler öneriyorlar:

– Türkiye zayıf halkadır, Savaş Komiteleri kuralım!...

– Öncü savaş!..

– İç-savaş!..

– Halk savaşı!..

Bu önerileri getirenler arasında hinoğluhinler de var, iyiniyetli olanlar da. Türkiye'yi "zayıf halka" ilan edenler, hinoğluhin takımından! Çünkü onlar biliyorlar ki Türkiye'nin Milli Demokratik bir düzene kavuşması için emperyalist boyunduruktan kurtulması zorunlu. Bu ise milli birliğin sağlanmasına bağlı birşey. Milli Birlik sağlanacak, ülkemiz üzerindeki hegemonyacı girişimler kaldırılacak ki toplumsal gelişmenin en üst basamağına tırmanabilelim. Tarihin tanıdığı toplumsal düzenlerin en üstüne doğru yol alabilelim...

Türkiye'yi "zayıf halka" ilan edenler, "iç-savaş" kışkırtıcılığı yapanlar bu gerçeklerin bilincindeler. Bunların kargaşa ve bölücülük siyaseti buradan kaynaklanıyor. Milli Birlik şiarı karşısında tir tir titremelerinin nedeni budur. Milli Birlik fikri ülkemizde ne denli kökleşirse, ne denli ete-kemiğe bürünürse, Sovyetlerin ve MHP'nin kargaşalık girişimleri de o denli zayıflayacaktır. Bir yandan Rusya'nın uşaklığını yapanlarır ve öte yandan MHP'nin Milli Birlik şiarına böylesine saldırmaları boşuna mıdır sanıyorsunuz?

***

Şimdi şöyle bir düşünelim:

Türkiye'yi "zayıf halka" ilan edenlerin, "iç-savaş" kışkırtıcılığı yapanların amaçları belli. Peki bu durumda "öncü savaş", "Halk Savaşı" naraları atmak gerçekte kime hizmet ediyor? Hele "öncü savaş"ı şuraya buraya bomba savurup banka soyarak, vb. sürdürmek? Ülkücü faşistlerle aynı eylem biçimine girmek? Gerçekte emperyalistlere hizmet değil midir bu?

***

Belki tuhaf karşılanacaktır ama, Ecevit hükümetini bugün içinde bulunduğu çıkmaza iten neden de özde budur. Ecevit hükümeti halk kitleleri ile bütünleşme ve kitlelere daha geniş özgürlükler sağlama yolunu değil,esas olarak Sovyet sosyal-emperyalistleri ile ABD emperyalistlerine daha geniş özgürlükler sağlama yolunu tutmuştur.

Bugün, IMF'den "koşullu" krediler ile U-2 casus uçaklarının arasında sallanılmasını herhalde milli bir siyasetin ürünü saymak mümkün değildir.

Öyleyse, milli birlik şiarına daha bir kuvvetle sarılmamız gerekiyor. Ülkemizi ve halkımızı esenliğe çıkaracak bugün budur..

FİKİR MEYDANI

ULUSLARARASI ANARŞİ VE RUSYA

Ahmet Özdemir

TARİH boyunca herhangi bir emperyalistin, özellikle de savaşın kaynağını oluşturan, bir emperyalistin, çeşitli ülkelerde anarşiyi kışkırtıp örgütlerken, "anarşiyi ben yaratıyorum" dediği görülmemiştir. Tam tersine bu emperyalistler "barış, dostluk, insanlık, kardeşlik" gibi değerli temaları kullanarak, gerçek yüzlerini saklamaya çalışmışlardır. Bu durum, günümüz dünyasında yeni bir savaşın kaynağını oluşturan Rusya için de geçerlidir. Rusya, bugün gerek "zayıf halka" ilan ettiği ülkelerde, gerekse Avrupa ülkelerinde anarşiyi bizzat örgütlemektedir. Bu şekilde:

a– Sözkonusu ülkelerin halklarını bölerek, kendisine karşı direnecek güçleri zayıflatmayı,

b– Bu ülke hükümetlerinin iç sorunlarla boğuşup durmasını, böylece dış tehlikelere karşı uyanıklığın körelmesini amaçlamaktadır.

Türkiyemizi düşünelim.. MHP'nin yanısıra anarşinin diğer kaynağını oluşturan Rusya, Mardin mağaralarına roketler yığıyor. Rusya'nın peyki Bulgaristan üzerinden yurdumuza giren TIR'lar,taşıdıkları silahları Siverek'e boşaltıyorlar. Türk Demir Döküm işçisi Adem Toygan'ı Samandağ'da 12 yaşındaki yavruyu katleden de son tahlilde Rusya'dır. Çünkü, Türkiye'mizi "zayıf halka" ilan eden ve çeşitli yörelerimizde "savaş örgütleri" kurduğunu açıklayan TKP adlı şebeke, başka bir emperyalistin değil, bizzat Rus sosyal-emperyalizminin beşinci koludur. Doğu Berlin'den yayın yapan "TKP'nin Sesi" adındaki radyo, Türkiye İşçi Köylü Partisi önderlerinin ve diğer devrimcilerin ortadan kaldırılması gerektiğini, söylerken, başka bir güce değil, tamamen Rusya'ya dayanmaktadır.

Rusya, yalnız Türkiyemizde değil, diğer ülkelerde de anarşiyi alabildiğine kışkırtmakta ve terörist örgütleri desteklemektedir.

Kuzey İrlanda'da yıllardan beri süren anarşi, binlerce insanın ölümüne yol açtı. Daha da vahim olarak, Kuzey İrlanda halkının katolik-Protestan diye ikiye bölünmesi sonucunu doğurdu. Bu durum, Kuzey İrlanda işçi sınıfının mı veya İngiltere'nin mi yoksa Rusya'nın mı işine yarıyor?

Ünlü anarşist Carlos ve çetesi, 1975 yılında OPEC'in Viyana'daki toplantısını bastı. Anarşistler, 3 kişiyi öldürdüler ve petrol bakanlarını rehin aldılar. Bu eylem, Carlos'un basit bir eylemi midir, yoksa genel olarak OPEC'i, özel olarak da Arap ülkelerini bölmeye çalışan Rusya'nın işi midir? 24 Aralık 1975 tarihili "Frankfurter Allgemeine Zeitung" OPEC baskınının arkasında Moskova'nın olduğunu açıkça yazdı. Gerçekleri ters yüz etmekle ün yapan TASS Ajansı, ise, bu haberi "bir siyasi provokasyon" olarak niteledi...

1977 yılında Batı Almanya'da Hans Martin Schleyer adında bir iş adamı kaçırılarak öldürüldü. Batı Alman polisi, katilleri bulmak için geniş çaplı aramalara girişti. 6 Eylül 1977 günü Çekoslovakya televizyonunun yorumcusu ise, Schleyer'in eski bir Hitler taraftarı olduğunu belirtiyor ve Batı Alman polisinin katilleri aramasına şiddetle çatıyordu. Bu tutumlarıyla revizyonistler anarşiyi destekledikleri kanıtlıyorlardı.

Rus KGB'si ve Küba DGI'sı

Rus tekelci bürokrat burjuvazisinin güvenliğini korumak ve çeşitli ülkelerde casusluk yapmak, anarşi yaratmakla görevli bulunan KGB, Viyana'daki alt bölümü ile uluslararası anarşiyi yönetmekte ve koordine etmekte dir. Bu alt bölüm, KGB Şefi Andropov'dan aldığı talimat uyarınca, terör eylemlerinde yalnızca Rus olmayan elemanları kullanmaktadır. Rusya, bu şekilde anarşist yüzünü gizlemeye çalışmaktadır.

İsviçre'de yayınlanan "Allgemeine Schweizerische Militaerzeitschrift" adlı askeri derginin yazdığına göre, çeşitli ülkelerdeki terörist grupların yöneticileri Moskova, Kochowskaja ve Chirimuski'de bulunan özel okullarda öğrenim görmekte, bundan sonra da Simferopol ve Odesa'daki gerilla kamplarında silahlı eğitimden geçmektedir. Bu okullardaki kurslar, terörizm, silah kullanımı, haberleşme araçlarının kullanımı ve casusluk konularını kapsamaktadır.

Öte yandan KGB ile Küba DGI (Direccion General de İntelligencia) si arasında sıkı işbirliği bulunduğu, dünya basınında sık sık yer almaktadır. DGI, 1970 başlarında Rus generali Viktor Simonev tarafından yönetiliyordu... Simonev'den sonra gelen yeni Rus Generali DGI'yi 3 albayla birlikte yönetmektedir. Bu 3 albaydan biri olan Vadim Kotçerkin, Batılı çevrelerce sabotaj uzmanı ve terörist eğitmeni olarak tanınmaktadır.

1974 yılında, Latin Amerika ülkelerinde faaliyet gösteren teröristlerin Küba'daki Guanabo ve Pinar del Rio gerilla kamplarında yetiştirildiğine dair, basında haberler çıkmıştı.

Çekoslovak gizli servisi de, Karlsbad şehrinde, çeşitli terörist grupları koordine etmek için özel bir merkez bulundurmaktadır. Avrupa'daki terör eylemlerini yöneten Karlsbad ile KGB'nin Viyana bölümü arasında sıkı bir işbirliği vardır. Çek gizli servisi, teröristlere silah ve teçhizat sağlamaktadır. Çek gizli servisinin anarşideki rolü esas olarak 1971 yılında ortaya çıktı. 1971 yılında, Amsterdam Havaalanında Çekoslovak firması Omnipol'a ait bir nakliye uçağı arandı. Arama sırasında, İrlanda'daki IRA örgütüne gönderilmek üzere, bol miktarda silah bulundu. Silahlar arasında 4 ton ağırlığında otomatik tüfek, el bombaları, bol cephane ve roket atarlar bulunuyordu...

IRA örgütüne bağlı kişilerin Rusya'daki ilgili örgütlerle ilişkisi bulunduğu Batıdaki resmi makamlarca açıklanmıştır. IRA üyeleri, sık sık Moskova'ya uçmakta, burada diğer terör örgütleriyle görüşmeler yapmaktadırlar. Görüşmelerde ortak eylem kararları alınmaktadır.

Ünlü terörist Carlos

Avrupa'daki terör eylemlerinin tanınmış sinası İljitsch Ramirez Sanchez (Carlos), Venezüella "Komünist" Partisi yöneticilerinden bir avukatın oğlu olarak Caracas'ta dünyaya geldi. Babası, Carlos'u diğer 2 oğlu gibi, öğrenim için, Moskova'ya gönderdi. Carlos, Moskova'daki Patrice Lumumba Üniversitesi'nde 6 yıl "eğitim" gördü. Patrice Lumumba Üniversitesi direk olarak SBKP Merkez Komitesine bağlıdır. Çeşitli Üçüncü Dünya ülkelerinden gelen gençler, burada mesleki eğitim yaftası altında casus veya terörist olarak yetiştirilmektedirler.

"Üniversite" de uzun yıllar eğitim gördükten sonra, "anti Sovyetik tavırlar" nedeniyle Carlos, Rusya'dan ayrılmak zorunda kaldı.. Bu metod, KGB'nin casusları ve teröristleri çeşitli ülkelere sızdırmada kullandığı önemli bir metoddur.

Carlos önce Londra'ya yerleşti. Bir yandan IRA ile ilişki kurdu. Öte yandan Avrupa'nın çeşitli yerlerindeki terör eylemlerinde rol oynamaya başladı. Carlos'un tamamen veya kısmen katıldığı eylemlerinden bazıları şunlardır:

1973 yılında Londra'da iş adamı Joseph Sieff'i öldürmek, 1975 Mart ayında Lyon'da bir Yugoslavya Konolosluk görevlisini öldürmeye teşebbüs, yine aynı yıl Paris'te 2 Fransız polisini ve bir Lübnanlı'yı öldürmek, 1974 yılı Eylül ayında Den Haag'daki Fransız elçiliğinin Japon Kızıl Ordu mensuplarınca basılması ve 1975 Aralık ayında Viyana'daki OPEC toplantısını basarak 3 kişiyi öldürmek... Bunlar, Carlos'un eylemlerinin basına en fazla yansıyanlarıdır.

Carlos'un 1975 yılında Paris'te 3 kişiyi öldürmesinden sonar DGI ile bağı ortaya çıktı. Carlos'un çetesine bağlı Venezüella'lı Tıp öğrencisi Luis Gonzales Duque, polisteki sorgusu sırasında Carlosla Kübalı 3 "diplomat" arasındaki ilişkiyi açıkladı. Bunun üzerine Fransız hükümeti, bu 3 sahte diplomatı sınır dışı etti. Bunlar, Küba Büyükelçiliği 2. sekreteri, Ernesto Herrara Reyes, Kültür Ataşesi Raul Sainz Rodriguez ve Büyükelçilik Kültür İşleri Danışmanı Pedro Zamora Larra idi. Paris'teki olayla ilgili olarak Londra'da Maria de Romero takma adlı Nydia Tobon tutuklandı. Tobon, Carlos'la, Küba'nın Londra Büyükelçiliği 2. Sekreteri Dalman arasında ilişkiyi sağlıyordu. Tobon, Kolombiya revizyonist partisi Sekretarya üyesi idi. Eşi ise, partinin üst düzeydeki bir yöneticisi idi. Yapılan araştırmaların sonunda Tobon'un birçok defa Londra'dan Moskova'ya gittiği ve Moskova'da kaldığı açığa çıktı.

Olaydan sonra Fransız polisi Carlos'un kaldığı çeşitli evlerde arama yaptı. Arama sonucu bir liste ele geçirildi. Bu liste Carlos'un kara listesi olup, içinde 500 civarında isim bulunuyordu. İsimlerden bazıları: İngiltere Enerji Bakanı Anthony Wedgwood Benm, Suudi Arabistan Petrol Bakanı Yamani, Mısır Devlet Başkanı Sedat'ın eşi, İngiliz Yazar Osborne ve eşi Jill Benett, Londra Operası eski yöneticisi Covent Garden... Listede, Süveyş Kanalının bir gemi batırılarak kapatılması planı da vardı. Batılı çevrelerin dikkatini çeken nokta, Orta Doğu'dan seçilen kişilerin yalnız Mısır ve Suudi Arabistan'dan olması idi. Bilindiği gibi bu iki Orta Doğu ülkesi Rusya'ya karşı bağımsızlıklarını korumaya özen gösteriyorlar.

Paris olayından sonra Fransa İçişleri Bakanlığı yaptığı açıklamada, bu olayın terörizmin "bazı devletler" tarafından açıkça desteklendiğini gösterdiğini belirtti.

Rusya'nın anarşist yüzü

Dünyanın çeşitli ülkelerinde terör eylemlerinin artmasına paralel olarak, terörizme muhalefet de artmaktadır. Bu muhalefet bazı ülkelerde güçlü, bazı ülkelerde ise zayıftır. Dikkati çeken nokta, Rus sosyal-emperyalizmine karşı uyanık olan ülkelerin terörizm konusunda da başarılı önlemler alabilmesidir. Anarşiyi yalnızca bir iç olgu gibi gören, Rusya'nın rolünü görmeyen ülkelerde ise, anarşi rahatça at oynatabilmektedir. Bu ülkelerde, tek tek anarşistlerin yakalanması bir çözüm gibi görülmektedir. Ancak, anarşiyi besleyen maddi temel ortadan kaldırılamadığından, Rusya yeni yeni elemanlar ve gruplar yetiştirip piyasaya sürmekte güçlük çekmemektedir. Ne yazık ki, ülkemiz Türkiye de bu son kategoriye giriyor.

Rusya'nın anarşiyi kışkırtıp örgütlemesine göz yumulmasının bir nedeni, bu emperyaliste boyun eğilmesidir. Mardin'de 447 Rus roketinin bulunmasına rağmen, ne hükümetten ne de meclisten çıt çıkmayışı bu boyun eğişin bir işareti değil midir? Moskova Radyosunun, TKP'nin Sesi Radyosunun, Bizim Radyo'nun anarşiyi körükleyici ve iç savaş kışkırtıcısı yayınlarına tavır alınmaması niçin? Yurt dışından her yıl otomobil ve otobüslerle Türkiye'ye izne gelen işçiler, örneğin Filibe'den yüklenen silah ve mermilerin Kapıkule gümrüğünden serbestçe girdiğini görmekte ve yaşamaktadır. Bu durumun önlenmeyişi niçin? Türkiye'deki anarşist olaylarda büyük ölçüde kullanılan Klaşinkof ve Çekoslovak silahların girişinin önlenmeyişi niçin?

Kanımızca, Rusya'nın anarşideki rolüne ses çıkartılmayışının diğer bir nedeni de, Rusya'nın gerçek yüzünün değil, maskesinin görülmesidir. Gerçek yüz, anarşisttir. Maske ise, "barış yumuşama, dostluk, kardeşlik, gül sevgisi, çocuk sevgisi"dir. TKP'nin yurdumuzda kurduğu örgütler bu yönde bol propaganda yapmaktadır. Bunların arasında Barış Derneği, İGD, İKD'yi ve çeşitli sendika ve meslek örgütlerini sayabiliriz. Bu propaganda belli ölçüde etkili olmakta ve iyi niyetli birçok kişi ve çevreyi kndırabilmektedir. Ancak, mücadele içinde revizyonizmin anarşist yüzünü gören çevrelerde, bu propaganda pek etkili olamamaktadır. Örneğin, İGD veya İKD'lilerin artık Alibeyköy'de "gül sevgisi"nden bahsetmesi çok zordur. Alibeyköy halkı, "gül sevgisi" palavralarının altında karanlık ve kanlı tuzakların yattığını artık çok iyi bilmektedir.

Hükümetten, kamu kuruluşlarına, sendikalardan meslek örgütlerine kadar her kuruluşun anarşiye ve kaynaklarına karşı çıkması tavır alması ve harekete geçmesi artık zorunlu hale gelmiştir. Yoksa, anarşik olaylarda kaybettiklerimizin cenaze törenlerine telgraflar çekmek, demeçler vermek anlamsızlığın da ötesinde, hem ölenlerin anısına, hem de geride bıraktıkları ana, baba eş çocuklar ve yakınlarına saygısızlık olacaktır. Çilekeş halkımız ise, anarşinin kaynaklarıyla mücadele etmeyenleri affetmeyecektir.

demokrat gözüyle

lütfü oflaz

Uuuuuu.....

"Hey arkadaşlar bu sesler ne?"

"Bilmiyor musun abi, bugün Ankara da MHP Kurultayı var..."

"Varsa var.. N'olmuş yani?"

"Hiç N'olmuş olur mu abi? Bilumum yavrukurtlar Ankara'ya toplanmışlar..."

"Yalnız yavrukurtlar mı?"

"Yok, hayır.. Aralarında kocamış kurtlar da var..."

"Kimler onlar?"

"Ne ararsan bulursun abi.. Kimler yok ki?"

"Mesela?"

"Uluslararası kumpanyaların yurdumuzdaki temsilcileri, işbirlikçi işadamlarını mı ararsın?"

"Başka?"

"Yoksa binlerce dönüm toprağm sahibi, toprak ağalarını mı ararsın?"

"Başka?"

"Aşiret reislerini mi ararsın?"

"Başka?"

"CIA yazarlarını mı ararsın?"

"Başka?"

"AP içindeki MHP'li truva atlarını mı ararsın?"

"Başka?"

"Daha ne olsun abi?"

"İyi ama bu saydıklarının çoğu AP'li değiller miydi?"

"O eskidendi abi...Şimdi onların bir kısmı MHP'li... Bir kısmı da hem AP'li, hem MHP'li..."

"Niye ki?"

"Niyesi var mı abi? Bu sınıfların çıkarlarını MHP koruyor en iyi..."

"AP'nin suyu mu çıkmış ki?"

"Suyu çıkmamış ama AP'nin gençliği yok ki?"

"Nasıl gençliği yok?"

"Anlamadın galiba abi? Organizeli militan gençliği yok demek istedimdi..."

"Yani?"

"Yanisi şu abi... AP'li bir genç gidip, işçi sınıfının grevlerini kırabilir mi?"

"Kıramaz..."

"Gidip, yurtsever savcıları kurşunlayabilir mi?"

"Kurşunlayamaz..."

"Gidip, demokrat bilim adamlarını katledebilir mi?"

"Katledemez..."

"Gidip, ülkede ki devrimci hareketi sindirmek için elde bomba, belde silah eyleme geçebilir mi?"

"Geçemez..."

"Gidip, Maraş katliamını tertipleyebilir mi?"

"Tertipleyemez..."

"Şimdi ben sana sorayım. Niye tertipleyemez?"

"Çünkü buna gücü yetmez..."

"Başka?"

"Komando kamplarında özel eğitim görüp, yetişmediği için militanlığı kafi gelmez..."

"Eeee... Gördün mü ya bak... İşte işbirlikçi işadamları, toprak ağaları bunun için tutuyor MHP'yi.. Bunun için besliyor ülkücüleri.. Anladın mı şimdi?"

"Ben anladım ama; çoğu yoksul kökenden gelen ülkücüler, kendi sınıflarına ihanet ettiklerini acaba anlayacaklar mıki?"

"Kimbilir abi, belki? Günün birinde belki?"

BULMACA

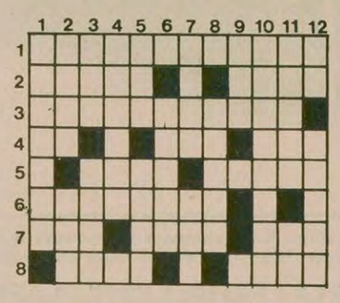

SOLDAN SAĞA: 1) Tanınmış öykü ve roman yazarlarımızdan biri. 2) Büyük, iriye yakın- Öncesizlik. 3) Bitle geçen, ateşli ve tehlikeli bir hastalık, tifüs. 4) Kimyada Osmiyum'un simgesi- Çiğneme organımız- Avuç içi 5) En yüksek zeka düzeyinde olan, dahi- Tersi tarif. 6) Kutsal bir konu ya da bir kişi üzerine yapılmış müzik aleti. 7) Taşıtların yol aydınlatma araçları- Zarara uğrama tehlikesi, riziko- Tersi hatıra. 8) Onaltı taşla oynanan bir kafa oyunu- Yankı (eski dil).

YUKARIDAN AŞAĞI: 1) Felsefe ile uğraşan, felsefe üzerine özgün düşünce ve yazıları olan kişi. 2) Tersi turfanda sebze bahçesi, ser- Tersi 'geniş' karşıtı. 3) Çok dar ve uzun bir yarış kayığı- Kapla birlikte yapılan tartılarda kabın ağırlığı. 4) Tersi tere satamıyacağımız kişi. 5) Tersi bir çoğul eki- Çok kişiyle oynanan bir geleneksel halk oyunu türü. 6) Yönetimle ilgili. 7) Tersi iyi bir duruma kavuşturma- Bir kamu kuruluşunun simgesi. 8) Tersi evleri birbirine yakın olanlar. 9) Kötü, zararlı. 10) Belli bir dalda usta, bilirkişi olmak, mütehassıslık. 11) Osmanlılarda Müslüman olmayan azınlığa denirdi- Tersi ayı evi. 12) Türk parasının simgesi- Bir okyanus.

DÜNKÜ BULMACANIN ÇÖZÜMÜ

	1	2	3	4	5	6	7	8	9	10	11	12
1	K	A	M	R	A	H	I	N	A	N	■	S
2	U	Y	L	U	K	■	M	E	N	■	Ç	İ
3	M	A	S	K	A	R	A	■	T	A	A	N
4	A	R	P	■	B	E	R	K	İ	T	M	E
5	R	■	B	E	İ	S	■	E	P	E	■	■
6	B	Ü	■	Z	N	■	İ	B	A	D	E	T
7	A	R	K	A	D	A	Ş	■	T	A	Z	İ
8	Z	E	■	N	E	S	İ	M	İ	■	A	P

Van Cezaevinden manzaralar

Van Cezaevinden manzaraları bize mahkumlar iletti. Bütün cezaevlerinde birbirine benzer sorunlar hakkında biz artık bir şey ilave etmiyoruz. Binlerce defa yazdık söyledik. Bu kez ilgililerin okuması ve cezaevlerini ne biçim yönettikleri hakkında düşünmeleri için aynen sunuyoruz.

Sanırız Adalet Bakanlığı ödenek vererek cezaevinde yemek çıkması için ve çıkan yemeğin dışarda olanların aynısı olması için açıklamalar yaptı. Yemekler doktor kontrolünden geçecek dedi.

Bizde çıkan yemek ise nohut, mercimek, zeytin makarnadan ibaret. Nohutla mercimek taşlı ve kurtlu. Bazıları idare yemeğini almadıkları için bilmezler. Ama bazıları yoksul ve hiç görüşçüsü yok. Onlar çıkan yemekle yetinmek zorundalar. Bizim de yaşamaya, bizim de yemeğe hakkımız var. Bizim insan olduğumuzu Adalet Bakanlığı bilmiyor mu?

TEMİZLİK SORUNU

Temizlik hayati bir önem taşımaktadır. Bir insanın sağlıklı yaşama koşullarından biridir. Temizlik için ise suya ve temizlik malzemesine ihtiyaç vardır.

Suyumuz günde bir ya da iki defa akıyor. Hiç akmadığı günler de çok. Hamam ve çamaşır makinası var ama onarılmadığından çalışmıyor. Hamam ısıtıcısının bir parçası 1977'de kırılmış, hâlâ tamir ettirilmemiş. Kendimizi çok zora sokarak ayda bir ya da iki kez hamam yapıyoruz. Şimdi artık tüp gaz bulunmadığından onu da yapamaz duruma geleceğiz kuşkusuz.

Çamaşırlarımızı kendimiz sabunsuz yıkıyoruz. Sabun vermiyorlar. Temizlik olmayınca her türlü hastalık her türlü böcek ve pisliğin olacağı bir gerçektir.

ÇALIŞMA SORUNU

Burada hiç bir ayırım gözetmeksizin bütün tutuklu ve mahkumlar koğuş koğuş götürülüp kömür işlerinde, yemekhanede çalıştırılıyor. Devamlı çalışan arkadaşlara hiç para verilmiyor. Para verilecek olursa o da mahkumlardan toplanıyor. Tabii çok az ücret verilmiş oluyor. Kilimde çalışanlar böyle, kömürde çalışanlar böyle. Çıkan kilimler mükafat olarak beylere veriliyor.

Kışın ortasında kaloriferler onarılıyor bahanesiyle onları söküp kömür paralarını yedikleri için çalışanlardan tasarruf ediyorlar.

Savcının yüzünü görmüyoruz. Dileklerimizi idareye bildiriyoruz fakat yüzyüze bir takım zorluklarla konuşuyoruz. O da hiç bir sorunu halletmiyor.

Kantinde ihtiyaçlarımıza uygun bir şey bulamıyoruz. İdare gelen paralarımızı bir ay sonra veriyor. Bu paraları değişik yerlerde çalıştırdıklarını sanıyoruz.

REVİR

Tabela olarak var olan revir, revir işlevine uymuyor. Hastalar hücreye kapatılıyor, revir odaları parası olan beylere, ağalara veriliyor.

Doktorun hasta dediklerini kışın ortasında hücreye kapatıyorlar. Arkadaşlar hastalıktan kıvranırken torpilliler revirde yan yatıyor.

İŞKENCE

Özelllikle yeni gelen mahkumların hemen yüzde seksenine uygulanıyor. Saçları kesiliyor feci şekilde dövülüyorlar. Ondan sonra hücrelere tıkılıp kışın göbeğinde susuz, yataksız bırakıyorlar. İşkence usullerinden biri falakadır."

Bu derleme, proleter devrimci hareketin 1969-71 yıllarında sürdürdüğü ideolojik ve siyasi mücadelelerin en önemli belgelerinden oluşmaktadır. Proleter Devrimci AYDINLIK, İşçi-Köylü ve Türk Solu dergilerinde yayınlanan yazılar, bu dönemin tarihine ve proleter devrimci hareketin geçmişine ışık tutmaktadır. Mihri Belli revizyonizmine ve maceracılığa karşı yürütülen iki çizgi mücadeleleri, Türk Solu ve AYDINLIK dergilerindeki bölünmelerin temelini oluşturan ideolojik saflaşmalar... Doğu Perinçek'in bu dönemi değerlendiren geniş önsözüyle...

Proleter Devrimci Aydınlık SEÇMELER 1, 1969-70 yıllarını kapsamaktadır...

Proleter Devrimci Aydınlık

SECMELER–I

AYDINLIK YAYINLARI

70 LİRA

TÜR DA Çağaloğlu Hamam sok. No: 4 –

Doğu Perinçek

Türkiye Devriminin Yolu

Dünya ve Türkiye'deki durum, Türkiye'de temel çelişme, baş çelişme baş düşman ve merkezi görev konularının yer aldığı bu kitabın temel yazısı AYDINLIK Dergisinin 64. sayısında "YOLDAŞ Dergisinin Eleştirisi-1" adı altında yayınlanmıştı.

Doğu Perinçek önsözünde "BUGÜNE KADAR OKUNMASINI VE ELEŞTİRİLMESİNİ EN ÇOK İSTEDİĞİM YAZILAR BU KİTAPTA YER ALMAKTADIR" diyor.

AYDINLIK YAYINLARI

Genel Dağıtım: TÜR-DA, Hamam Sokak No: 4, Cağaloğlu- Istanbul

35 LIRA

Genel Dağıtım: TÜR DA Hamam sok. No: 4 Cağaloğlu İstanbul

MAO ZEDUNG **SEÇME ESERLER**

AYDINLIK YAYINLARI

90 TL

Çin: "U-2'lerin uçuşuna izin verileceği kesinlikle yalandır"

- Moskova'nın borazanı "Bizim Radyo", Türkiye'deki bazı gazetelerin yayınına dayanarak, Çin'in U-2'lere izin vereceğini iddia ediyor

HABER MERKEZİ

Cumhuriyet gazetesinde yer alan bir haberde Çin'in U-2 uçaklarının ülkesi üzerinden uçmasına izin vereceği yolundaki bir haber üzerine, bilgisine başvurduğumuz Çin Halk Cumhuriyeti'nin Ankara Büyükelçiliği yetkilileri, bu tür haberlerin kesinlikle doğru olmadığını bildirdiler.

Yetkililer "Bu kesinlikle doğru değildir. Çin U-2'lerin uçuşuna izin vermeyecektir. Biz böyle tesisler kurulmasına karşıyız" dediler.

Ancak Cumhuriyet gazetesinin bu haberine sarılan Moskova'nın borazanı "Bizim Radyo" bu habere dayanarak, iftira kampanyasını sürdürüyor. "Bizim Radyo'nun 6 Haziran tarihli yayınında şöyle denildi:

"Basın, Pekin kliğinin Washington'a U-2'lerin Türk havalarında casus uçuşlarına evet dediğini, hatta Çin'de bir Amerikan askersel üssünün kurulacağını yazmıştır. Bunlar, Maoculuğun, emperyalizmle giderek daha da bütünleştiğinin somut kanıtlarıdır.

"Hiç kuşku yok ki, Pekin yönetiminin bu tutumu, onun değişik ülkeler ve Türkiye içindeki beşinci kolu durumundaki örgütlerce aynen uygulanıyor. Bunlar emperyalizmle, faşist güçlerle işbirliğini sıklaştırıyorlar."

Genç bir Çinli aile, kimsesiz yaşlı bir kadını yanlarına almak üzere Pekin tren istasyonunda karşılarken

ÇİN'DE ANNE-BABAYA SAYGI GÖSTERİLMESİNİN GEREĞİ ÜZERİNDE DURULUYOR

PEKİN

Çin Halk Cumhuriyeti'nin başkenti Pekin'de yayınlanan "Pekin Günlüğü" gazetesi, Çin'de, çocukların anne ve babalarına gereğince saygı göstermeleri ve yaşlılıklarında anne ve babalarına bakma yükümlülüklerini yerine getirmeleri konusunda bir yazı yayınlandı. THA'nın bildirdiğine göre, gazetenin yazısında şöyle denmektedir:

"Bugünkü toplumumuzda çocukların çoğu anne ve babalarına bakmak istememekte, hatta bazıları anne ve babalarına çok kötü davranmaktadır. Sosyalist bir toplumda yaşlılar sadece devletin değil, aynı zamanda çocuklarının da bakımı altında olmalı, onlardan gereken sevgi ve saygıyı görmelidirler."

Yazı, çocuklar ile anne-baba ilişkilerindeki bu tersliği 1976 yılında devrilen Dörtlü Çete'nin zararlı etkilerine bağlamaktadır. "Pekin Günlüğü"ndeki yazıda ayrıca, çocukların anne ve babaya aşırı saygı, hatta anne ve babanın suçunu örtbas edecek kadar bağlılığı öngören eski Konfüçyüs felsefesinin de yanlış olduğu, aile ilişkilerindeki çocukların da bağımsız ve kişiliğe sahip bir birey olarak kabul edilmeleri gerektiği savunulmaktadır.

Çin'de yaşlılara saygı gösterilmesi konusundaki tartışma, 80 yaşındaki bir annenin mart ayında "Çin Gençliği" gazetesine yazdığı bir mektupla başlamıştı. Bir halk komününden yazan yaşlı anne, kendisine bakmadıkları için altı yetişkin oğlundan şikayet ediyordu. Yaşlı kadının oğullarının, "bu ailemizi ilgilendiren bir meseledir" diyerek komün yöneticilerinin eleştirilerini kabul etmediğini belirtmesi üzerine, gazeteye, yaşlı anneyi destekleyen 300'e yakın mektup geldi. Kamuoyunun bu baskısı karşısında kadının oğulları tutumlarını değiştirdiler.

Avusturalya Dışişleri Bakanı

"Çinhindi'nde istikrar, ancak yabancı müdahalesi olmadan sağlanır"

DIŞ HABERLER SERVİSİ

Çin'i ziyaret eden Avustralya Dışişleri Bakanı, Sinhua ajansına verdiği demeçte, "Güneydoğu Asya'da istikrar ancak yabancı ülkelerin müdahalesi olmadan sağlanabilir" dedi.

Demokratik Kamboçya sorununa da değinen Dışişleri Bakanı açıklamasında şunları belirtti:

"Güneydoğu Asya'da güvenlik ve istikrar, ancak yabancı ülkelerin müdahalesi, özellikle de askeri müdahalesi olmadan çeşitli ülkelerin toprak bütünlüklerini ve milli bağımsızlıklarını koruma hakkı tanıdığı takdirde gerçekleştirilebilir. Bu açıdan Kamboçya sorunu en acil sorundur.

Güneydoğu Asya ülkeleri üzerinde günden güne artan bir yük haline gelen Çinhindi sorununa uluslararası önlemlerle çözüm bulunmalıdır. ."

Dışişleri Bakanı açıklamasının sonunda yabancı bir ülkenin Vietnam'daki askeri üsleri kullanmasından kuşku duyduğunu da sözlerine ekledi.

Tayland Başbakanı Kiriangsak

"Devletlerarasındaki uyuşmazlıkların barışçı yoldan çözülmesinden yanayız"

DIŞ HABERLER SERVİSİ

Tayland Başbakanı General Kiriangsak, Tayland Parlamentosunda yeni hükümetin kurulmasıyla ilgili yaptığı konuşmasında, yeni Tayland'ın bağımsız bir dış siyaset izleyeceğini açıkladı.

Başbakan Kiriangsak konuşmasında şunları söyledi:

"Yeni hükümetimiz, başka ülkelerin bağımsızlık, egemenlik ve toprak bütünlüklerine saygı, eşitlik, karşılıklı saldırmazlık ve başka ülkelerin içişlerine karışmama ilkesini savunmaktadır.

"Hükümetimiz, bütün ülkelerin barış içinde birarada yaşamasından, devletler arasındaki uyuşmazlıkların barışçı yoldan çözülmesinden yanadır.

"Hükümet, ASEAN ülkeleri arasındaki dostluk ve işbirliğini geliştirmek için çaba harcayacak ve Güneydoğu Asya bölgesinin barışçı özgür ve tarafsız bir bölge haline getirilmesine yararlı olan bütün çabaları destekleyecektir."

DEMOKRATİK CEPHE KONGRESİNDE

Arnavutluk Vietnam'ı desteklediğini yeniden doğruladı

TİRAN

Anadolu Ajansının bildirdiğine göre, Arnavutluk Demokratik Cephesi 5. Kongresi çalışmalarına başladı.

Kongre, Arnavutluk Emek Partisi Birinci Sekreteri Enver Hoca'nın bir konuşmasıyla açıldı. Çalışma raporunu Parti Sekreterlerinden Ramiz Alia sundu. Ramiz Alia raporunda, Balkan ve Adriyatik Bölgesindeki ülkelerle iyi komşuluk ilişkileri kurmak istediklerini ifade etti. Alia, ülkesinin dış siyaset konusundaki görüşlerini açıklarken, Rusya ile ABD arasında imzalanacak SALT 2 Anlaşmasını, silahlanma yarışında iki süper devletin eşitliğini belgelendiren bir anlaşma olduğunu söyledi.

AEP Sekreteri, raporunda Çin'e yaptıkları saldırıları sürdürdü. Çin'in Vietnam konusunda takındığı tutumu şiddetle eleştirdi. Alia, Çin hükümetinin "Vietnam'ın cezalandırılmasını" isteyen açıklamalarını, tıpkı Moskova'nın propaganda araçları gibi, "faşist ifadeler" olarak nitelendirdi.

Karamanlis ekim ayında Sovyetler Birliği'ne gidecek

ATİNA (AA)

Yunanistan Başbakanı Konstantin Karamanlis'in Ekim ayı başında Sovyetler Birliği'ne resmi bir ziyaret yapacağı bildirildi.

Yunan kaynakları, bu konudaki çağrının, birkaç ay önce Karamanlis'e iletildiğini ve kabul edildiğini belirttiler.

Ziyaret gerçekleştiği takdirde, bu, bir Yunan Başbakanının Sovyetler Birliği'ne yaptığı ilk ziyaret olacak.

ÇİN VİETNAM'A NOTA VERDİ

- Vietnam, baltalama faaliyetleri için bir tarihçiyi, Çin büyükelçiliğine göndermişti

DIŞ HABERLER SERVİSİ

Çin'in Vietnam Büyükelçiliği 7 Haziran günü Vietnam Dışişleri Bakanlığına bir nota verdi.

Büyükelçilik, Vietnam makamlarının 5 Haziran günü Hun Men Çan adlı birisini kanunsuzca Büyükelçiliğine göndererek, bu kişiyi baltalama faaliyetlerinde bulunmaya teşvik ettiklerini açıkladı.

Notada Çin Büyükelçiliğine giren ajanın Vietnam Tarih Enstitüsünün bir kadrosu olan Men Çan'ın ajan olduğu ve suçüstü yakalandığı açıklandı.

Bu tutumu şiddetle protesto eden Çin Büyükelçiliği, bunun elçiliğin güvenliğini tehdit etmek için önceden düzenlenen bir komplo olduğu da belirtiliyor.

Notada Vietnam makamlarının bir daha bu tür olaylar çıkarmaması ve böylece Çin Büyükelçiliğinin güvenliğinin baltalanmaması isteniyor.

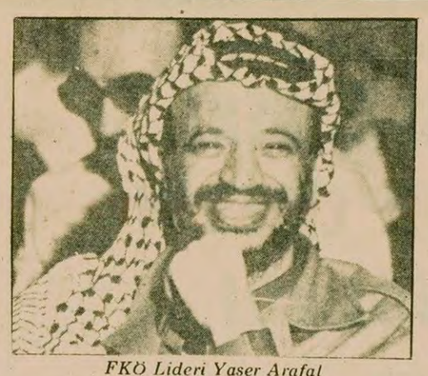

FKÖ Lideri Yaser Arafat

"EL HAVADİS" DERGİSİ:

"FKÖ ile Sovyetler Birliği arasındaki ilişki bozuluyor"

- Sovyet özel temsilcisi ile görüşen Arafat, SALT anlaşması nedeniyle Moskova'nın ABD'ye ödünler vermesinden kaygılandığını belirtti
- ABD İsrail'in ateş-kes anlaşmasını çiğnediğini belirtti

BEYRUT

FKÖ ile Sovyetler Birliği arasındaki ilişkilerin iyice bozulduğu bildiriliyor.

Beyrut'ta yayınlanan "El Havadis" dergisinde, Ferit El Hatip imzasıyla çıkan bir yazıda, FKÖ'nün, SALT Anlaşmasını gerçekleştirmek için Sovyetler Birliği'nin Orta Doğuda ABD'ye bazı ödünler vermesinden kaygılandığını, bu nedenle de FKÖ ile Sovyetlerin arasının açıldığı belirtiliyor.

Yazıya göre FKÖ, sadece SALT konusunda değil, aynı zamanda Sovyetler Birliği'nin İsrail'e Sovyet Yahudilerini göndererek bu ülkeye güç katmasını da eleştirmektedir.

Hatırlanacağı üzere Moskova, son zamanlarda yaklaşık 12 bin Yahudinin ülkeden çıkmasına izin vermiş, bu Yahudilerin büyük bir kısmı da İsrail'e yerleşmişti.

FKÖ ile Moskova arasında silah konusunda da anlaşmazlık çıktığını belirten "El Havadis" yazarı, buna örnek olarak, Arafat ile, bir süre önce bölgeye giden Sovyet özel temsilcisi Oleg Grunyevski arasında geçen bir konuşmaya yer veriyor.

Türk Haberler Ajansının bildirdiğine göre Arafat bu görüşmesi sırasında Grunyevski'den, Lübnan'daki Filistin mevzilerinin korunması için karadan-havaya Sam füzeleri istemiş, ancak Grunyevski FKÖ'nün bu füzeleri herhangi bir Arap ülkesinden temin edebileceğini söylemiştir. Bunun üzerine Arafat, "Biz herhangi bir Arap ülkesinden değil, sizden almak istiyoruz. Belki SALT Anlaşması görüşmelerinde, ABD'nin karşısına Filistin konusunda susmanızı, bu şekilde tazmin edebilirsiniz" cevabını vermiştir.

"El Havadis"teki yazıya göre Arafat'la görüşmesinde özel temsilci Oleg Grunyevski, aynı zamanda, Sovyetler Birliği'nden İsrail'e giderek artan Yahudi göçünü de savunmuş ve bunun "insani amaçlar" taşıdığını iddia etmiştir.

ARAFAT-KADDAFİ GÖRÜŞMESİ

FKÖ Lideri Yaser Arafat Libya Lideri Muammer Kaddafi ile yaptığı görüşmenin olumlu geçtiğini, bütün konularda benzer görüşlere sahip olduğunu söyledi

Libya'yı ziyareti sırasında radyoda bir konuşma yapan Arafat, Kaddafi ile İsrail'in Filistin mevzilerine saldırısı, Arap bölgesindeki bugünkü durum, Mısır, İsrail Barış Anlaşması konularını ele aldıklarını belirtti.

ABD İSRAİL'İ SUÇLADI

ABD Dışişleri Bakanlığı, Güney Lübnan'da BM gözetimi altında sağlanan ateş-kes anlaşmasının bozulmasından İsrail ve Falanjistleri sorumlu tuttu. Bakanlık sözcüsü Tom Reston ayrıca, İsrail uçaklarının Güney Lübnan'da bazı bölgelere saldırdıklarını ve başkent Beyrut üzerinden uçtuklarını belirtti.

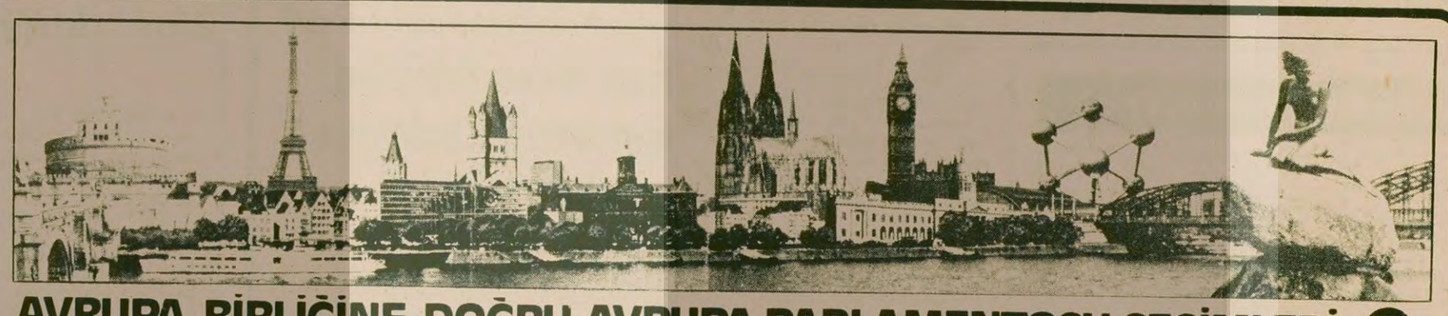

AVRUPA BİRLİĞİNE DOĞRU AVRUPA PARLAMENTOSU SEÇİMLERİ 6

Hazırlayanlar: Baha Targün, Hadi Uluengin, Niyazi Terzi, Kemal Koç, Talat Yazıcı

Fransa, Avrupa Birliği için çalışan ülke

- **"Komünist" Partisi, Fransa'nın Rusya ile sıkı ilişkiler geliştirmesini istiyor ve ülkede teslimiyeti körüklüyor**
- **Jacques Chirac Moskova'ya karşı çıkmıyor ve anti-komünist çizgiyi sürdürüyor**

Seçimler Fransa'nın siyasi hayatında önemli bir yer tutuyor. Basın-Radyo ve Televizyon olaya oldukça geniş bir yer ayırıyor. Açık oturumlarda biraraya gelen 4 büyük partinin liderleri, temsil ettikleri grupların çıkarlarını kıyasıya savunuyorlar. Siyasi partiler büyük toplantılar düzenliyor ve görüşlerini en geniş şekilde kamuoyuna duyuruyorlar.

Bugün Fransa'nın siyasi hayatında büyük etkinliğe sahip dört büyük parti var. Avrupa Birliği seçimlerindeki görüşleri şu noktalarda toplanıyor:

CUMHURİYET İÇİN BİRLİK PARTİSİNİN ÖNERİLERİ

* Avrupa Parlamentosunda üye devletlerin kararları oybirliği ile almasını savunuyor. Basit çoğunluk sistemine karşı çıkıyor.

* Avrupa'nın birliğini savunurken, Fransa'nın Avrupa'daki otoritesini kaybetmemesini istiyor.

* Avrupa Birliğinin mevcut dokuz ülke dışına taşarak genişletilmesine karşı çıkıyor.

* Avrupa Federal sistemine karşı çıkıyor Özellikle ABD yatırımlarının yoğunlaştığını ileri sürerek, Federal sistemin ABD'nin Avrupa'daki ekonomik gücünü artıracağını söylüyor.

* Giscard'ın Avrupa politikasına karşı çıkıyor. Giscard'ın Fransa'yı Avrupa Birliği içinde eriterek, teknolojide ve ekonomide gerileteceğini ileri sürüyor.

Öte yandan bu parti Federal Almanya'yı hedef alıyor. Batı Almanya'daki Amerikan sermayesini göstererek, Avrupa'da tehlikenin ABD'den geldiğini ileri sürüyor. Fransız revizyonist partisiyle en ufak bir uzlaşma yapılmasına şiddetle karşı çıkmasına rağmen, Moskova'ya karşı aynı tepkiyi göstermiyor.

FRANSIZ DEMOKRASİSİ İÇİN BİRLİK PARTİSİNİN ÖNERİLERİ

* Başbakan Raymond Barre'in politikasını destekliyor.

* Avrupa Birliğini "25 yıldır ilerlenen, dönülmez bir yol" olarak görüyor.

* Avrupa Birliği oluyla Fransa ekonomisinin Avrupa'da ve Avrupa dışında güçleneceğini ileri sürüyor.

* Avrupa'nın barışta önemli bir rol oynadığını, giderek ABD ve Rusya etkisinin zayıfladığını söylüyor.

* Avrupa Birliğinin diğer Avrupa ülkelerinin katılmasıyla genişletilmesini istiyor.

* Avrupa Parlamentosunda, tam oy ile çoğunluk sistemi yerine basit çoğunluk sistemini savunuyor.

* AET'yi savunuyor. AET sayesinde üye ülkeler hayat şartlarının iki katı iyileşeceğini umuyor.

* Haftalık çalışma süresinin, 35 saate indirilmesini olumlu görüyor.

Öte yandan Rusya ile ticari ilişkilerin geliştirilmesini isteyen ve son olarak Moskova'da Brejnevle yeni anlaşmalar imzalayan Giscard ve UDF, Rusya'nın savaş tehlikesine karşı teslimiyetçi bir tavır alıyor.

SOSYALİST PARTİNİN ÖNERİLERİ

* Diğer sosyal demokrat partilerle birliği savunuyor.

* ABD'nin ekonomik etkisine Rusya'nın da askeri gücüne karşı bir birlik ve siyaset istiyor.

* Avrupa Birliğinin genişletilmesine açık tavır alamıyor.

* Haftalık 35 saatlik çalışma süresini savunuyor.

* Avrupa ülkelerinde ortak çalışma şartlarının yaratılmasını istiyor.

* "Sosyalist Avrupa" sloganını atıyor, bağımsız ve sosyal demokrat bir Avrupa'yı savunuyor.

* Avrupa Parlamentosunda parlamenterlerin yetkilerinin artırılmasını öneriyor.

* Giscard'ın politikasının Avrupa'yı kötüye götürdüğünü belirtiyor. Sosyalist partinin bu durumu düzelteceğini duyuruyor.

Sosyalist parti, Avrupa'nın bloklar dışında (Amerika ve Rusya kastedilerek) kalmasını savunuyor. Ekonomik krizin kaynağının Avrupa dışından ABD ve Sovyetlerden geldiğini kaydediyor.

Öte yandan bu parti ile PCE (İspanya "Komünist" Partisi) nin Avrupa üzerinde benzer bir programa sahip oldukları görülüyor.

Bu arada, bu partinin Rus partisiyle yılda en az bir kez partilerarası görüşmeler yaptığını da belirtmek yerinde olur.

FRANSIZ "KOMÜNİST" PARTİSİNİN ÖNERİLERİ

* Sovyetlerin Avrupa üzerinde emelleri olmadığı iddiasını yayıyor.

* İki yıldan beri, Fransa'nın milli bağımsızlığını savunuyor görünüyor.

* Avrupa'nın giderek Almanya'nın ekonomik, siyasi tekeline gireceğini ileri sürüyor.

* Avrupa Birliği yüzünden Fransa'nın durumunun kötüleşeceğini iddia ediyor.

* Alman ordusunun 500 bin kişilik güçlü bir ordu olduğunu, Fransa için tehlike teşkil ettiğini ileri sürüyor.

* Herşeye rağmen Avrupa Birliğinde kalınmalıdır görünümünü sürdürüyor.

* Sosyalist Parti ile bu parti arasında imzalanan ortak programa devam etmek istediğini, buna Sosyalist Partinin karşı olduğu havasını yaratmak istiyor. Gerçekte ortak programla Sosyalist Partinin güç topladığını gören "Komünist" Partisi, kamuoyunu yanıltıcı bir tutum alıyor.

* Avrupa Parlamentosunda basit çoğunluk sistemini reddediyor. Oybirliği ile kararların alınması sisteminin devamını savunuyor. (Öte yandan İtalya'da Berlinguer'in de basit çoğunluk sisteminden yana, olduğunu ilan ediyor.)

* Parti Avrupa Birliğinin genişletilmesine karşı, özellikle İspanya'nın birliğe katılmasına itiraz ediyor. İspanya "Komünist" Partisi ise İspanya'nın Avrupa Birliğine katılmasını savunuyor.

Bu parti siyasetleriyle Rus sosyal-emperyalizminin Fransa'da baş teslimiyetçisi rolünü oynuyor. Hem hedef şaşırtarak Almanya'yı düşman ilan ediyor, hem de iki süper devlete karşı kurulacak bir Avrupa Birliğini baltalıyor. Fransa'nın silahsızlanmasını savunarak Rusya'nın Batıya yapacağı bir saldırı karşısında, Batının savunmasında boşluklar yaratmak istiyor.

Seçimlere katılan diğer azınlık gruplar ekolojistler, Troçkistler, vb. bir güç teşkil etmiyorlar.

MARKSİST—LENİNİST KOMÜNİST PARTİSİNİN ÖNERİLERİ

Fransız solunun ve devrimci grupların Avrupa Birliğini değerlendirişleri oldukça değişik.

Bunlardan PCML (Marksist-Leninist Komünist Partisi) Merkez Komitesi yayınladığı bildiride, mevcut partilerin tümünün tekelci burjuvazinin çıkarlarını savunduğunu, "Komünist" partinin, ise Rusya'nın çıkarlarının baş savunucusu olduğunu, sonuç olarak Fransa'da hakim sınıfların partilerinin direnme değil, teslimiyet içinde bulunduğunu belirtiyor. İki süper devlet arasındaki hakimiyet mücadelesi ve savaş tehlikesine karşı dikkati çekerek Avrupa halklarının birliğini savunduğunu belirtiyor. Fransa'daki mevcut partiler içinde bir ayrım gözetmiyor.

YARIN: DANİMARKA

Moskova Batı Berlinli Milletvekillerinin Avrupa Parlamentosuna katılmalarına karşı çıkıyor

FRANKFURT (ÖZEL)

Avrupa Parlamentosu seçimleri öncesinde Sovyet ve Doğu Alman yetkililerinin uzun zamandır sürdürdükleri karşı kampanya iyice yoğunlaştı.

Berlinli milletvekillerinin Avrupa parlamentosuna katılmalarının "Berlin Statüsüne" aykırı olduğunu onu süren Moskova radyosu, Batılı ülkelerin gösterdikleri "aldırmazlık" konusunda tehditlerde bulundu ve bu ülkelerin "aldırmazlığın getireceği sonuçlardan" ve Moskova'nın "almak zorunda kalacağı tedbirlerden" sorumlu tutulacağını belirtti.

Moskova radyosunun tüm Doğu Berlin gazetelerinde de yayınlanan tehdidinde aynen şöyle deniyor:

"Sovyetler Birliği, Batılı güçleri Berlin şehrinin haksız olarak Batıya katılması için girişilen eylemler yüzünden uyardı. Fakat ne Washington, ne de Londra, Paris ve Bonn'da bu uyarılara kulak verilmedi. Dört büyükler anlaşmasına katılan ülkelerden biri olarak Sovyetler Birliği, anlaşma hükümlerinin çiğnenmesine göz yummayacaktır. Sovyetler Birliği çıkarlarının korunması ve anlaşmanın normal işlemesinin sağlanması için tedbir almak zorunda kalacaktır."

Bilindiği gibi Avrupa Parlamentosunda yer alacak 81 Alman milletvekilinin 3'ü diğer eyaletlerde olduğunun aksine halk tarafından seçilerek değil Berlin Parlamentosu tarafından atanacak Batılıların seçim konusunda tavizkar tutumuna rağmen Sovyet ve Doğu Alman yetkilileri "Anlaşmanın çiğnendiğini" tekrarlayıp duruyorlar.

HERKESE YÜKSEK ÖĞRENİM HAKKI ÇIKTI

DGBF

Araştırma bürosu tarafından hazırlanmıştır

Fiatı: 75 TL.
Ödemeli isteme adresi:
Esat Cad. 57/9 Küçükesat/ANKARA

Not: Tek ödemeliler için pul gönderilmesi rica olunur.

TZDK KASTAMONU BÖLGE MÜDÜRLÜĞÜNDEN
İNŞAAT İLANI

İŞİN YERİ:	İŞİN ADI:	KEŞİF BEDELİ:	GEÇİCİ TEMİNATI:
İNEBOLU	2'li tip gübre Deposu	1.778.913.55.TL.	53.367.40.TL.

1- Yukarıda cinsi, yeri, keşif bedeli ve geçici teminatı yazılı inşaat kapalı zarf usulü ile 1979 birim fiatlarından ihaleye çıkarılmıştır.

2- İnşaatla ilgili proje ve keşif özetleri Kastamonu Bölge Müdürlüğünde görülebilir.

3- İhaleye iştirak etmek isteyenler, iştirak belgesi için gerekli belgelerle 15.6.1979 tarihine kadar Bölgemize müracaat edecekler ve iştirak belgesi alacaklardır.

4- İştirak belgesi verilen istekliler 18.5.1979 günü saat 14.00'e kadar şartnameye uygun olarak hazırlanan kapalı zarf içinde teklif mektubu ile birlikte geçici teminatıda yatırmış olacaklardır.

5- İhale 18.6.1979 günü saat 15.00'de Bölgemizde yapılacaktır.

6- Telgrafla müracaatlar ve postadaki gecikmeler dikkate alınmayacaktır.

7- Kurumumuz 2490 sayılı Kanuna tabi değildir. İhaleyi yapıp yapmamakta serbesttir.

TÜRKİYE
ZİRAİ DONATIM KURUMU
KASTAMONU BÖLGE MÜDÜRLÜĞÜ
(Basın: 16034—571)

Sendika binasının dışında pusu kurmuşlardı...

KOCAELİ PETKİM-İŞ ESKİ ŞUBE BAŞKANI İGD'LİLERİN SALDIRISINA UĞRADI

● Hastaneye kaldırılan Hilmi Ülker bir süre önce Petkim-İş Genel Kurulunda TKP'yle uzlaşmaya karşı çıkmış ve daha sonra sendika içi muhalefete geçmişti

Petkim-İş'de demokrasiyi yok eden sahte TKP'lilerin saldırısı sonucu yaralanan Hilmi Ülker SSK Hastanesinde tedavi altına alındı.

KOCAELİ (ÖZEL)

Petkim-İş Kocaeli eski Şube Başkanı ve eski Merkez Yönetim Kurulu üyesi Hilmi Ülker, 7 Mayıs günü sendika şubesinden ayrıldıktan hemen sonra İGD'lilerin saldırısına uğrayarak, çeşitli yerlerinden ağır yaralandı. Hilmi Ülker SSK Hastanesine kaldırılarak tedavi altına alındı.

Perşembe günü saat 17 sıralarında Petkim-İş Şubesinden ayrılıp arabasına binmek üzereyken saldırıya uğrayan Hilmi Ülker in yüzü gözü şişti. Hastanede serum verilen Hilmi Ülker'in tedavisine halen devam ediliyor.

Petkim-İş içinde sahte TKP yanlılarına karşı mücadele ettiği bilinen Hilmi Ülker, son Merkez Genel Kurulunda, işbaşına gelen revizyonist ekiple siyasi olarak uyum içinde çalışamayacağını belirterek Yönetim Kurulu üyeliğine yeniden adaylığını koymamıştı.

Hilmi Ülker kendisiyle görüşen muhabirimize şunları anlattı:

"Petkim-İş Şubesine gittim ve orada yeni seçilen Şube Başkanı Cahit Akat, Marşal'dan iki temsilci bulunuyorlardı. Benim oraya gelmemden tedirgin oldular ki bana hemen suçlamalarda bulundular ve tehditler savurdular. Ben de onlara gereken cevabı verdiğimi sanıyorum. Saldırı şubeden çıktıktan hemen sonra oldu."

Hilmi Ülker'i ziyarete gelen işçler ise şöyle dediler:

"Hilmi Ülker'e yapılan saldırı, onların demokrasi anlayışından, bağnazlıklarından ve saldırgan tutumlarından kaynaklanmaktadır. Böyle saldırılarla kim başarıya ulaşmış ki onlar da ulaşsın?"

TİKP KOCAELİ İL ÖRGÜTÜ SALDIRIYI KINADI

Öte yandan Türkiye İşçi Köylü Partisi Kocaeli İl Örgütü de basına yazılı bir açıklama yaparak Hilmi Ülker'e yapılan saldırıyı kınadı. Açıklamada Fako, Bilim İlaç, Kopaç Kozmetik fabrikalarında yapılan temsilci kıyımlarından sonra Petkim-İş'in sahte TKP yanlısı yeni yöneticilerinin saldırgan yüzlerini, Kocaeli'ndeki bu saldırıyla ortaya koydukları belirtildi ve bu saldırının TKP'lilerin sendika içi demokrasi anlayışlarının bir örneği olduğu kaydedildi. Açıklamada "işçi sınıfı saldırganlar gereken cevabı verecektir" dendi.

Asgari ücret kağıt üstünde mi kalacak?

KONYA'DA KADIN TARIM İŞÇİLERİNE YASAL ASGARİ ÜCRET ÖDENMİYOR

● İşçiler hâlâ 110 lira gündelikle çalıştırıldıklarını söylüyorlar

● Germencik'te tarım işçisi sıkıntısı başgösterdi

KONYA (THA)

Konya'da pancar ve kavun tarlalarında çalışan kadın işçilere yasal asgari ücretin ödenmediği bildiriliyor.

Çok güç şartlar altında çalıştıklarını belirten kadın tarım işçileri bu konuda şunları söylediler:

"Günlük ücretlerimiz ortalama 110 lirayı bulmaktadır. Oysa bu ücretin asgari ücret uygulaması ile 160 liraya çıkması gerekmektedir."

Konya'da özellikle pancar ve kavun ekim alanlarında çok sayıda kadın işçinin çalıştığı, ancak işverenlerin tarım alanında belirlenen yeni asgari ücreti uygulamaya yanaşmadıkları belirtiliyor.

GERMENCİK'TE TARIM İŞÇİSİ SIKINTISI BAŞLADI

Öte yandan Germencik ve köylerinde tarım işçisi sıkıntısı başgösterdiği bildiriliyor. Bölgede son yağan yağmurlardan sonra pamuk, tütün ve sebze ürünü çapa işlemlerinin yoğunlaştığı, ancak işçi sıkıntısı ile karşı karşıya kalındığı öğrenildi. Toprak sahipleri Konya, Denizli ve Aydın gibi kentlerden tarım işçisi getirebilmek için girişimlerde bulunuyorlar.

Uluslararası Çalışma Örgütü'nün 65'inci Çalışma Konferansı toplanıyor

● Çalışma Bakanı Bahir Ersoy'da konferansa katılmak için Cenevre'ye hareket etti

ANKARA (THA)

Çalışma Bakanı Bahir Ersoy, Uluslararası Çalışma Örgütü ILO'nun 65'inci çalışma konferansına katılmak üzere, Çalışma Bakanlığı Müsteşarı Çetin Ziylan ile birlikte Cenevre'ye gittiler.

Bu arada Uluslararası Çalışma Örgütünün konferansına hükümet delegasyonu adına Birleşmiş Milletler Daimi temsilcisi Ercüment Yavuzalp, Çalışma Bakanlığı Araştırma Kurulu Başkanı M. Ali İnal, Kurul üyesi Hale Keyman ile İş ve İşçi Bulma Kurumu Araştırma, Planlama ve Koordinasyon Dairesi Başkanı Kubilay Karayal'ın katılacakları öğrenildi.

Öte yandan çalışma konferansına ayrıca DİSK Genel Sekreteri Rafet İbrahimoğlu ile Türk-İş adına Genel Başkanlık danışmanı Kutay Akman'ın da katılacakları öğrenildi.

Biga Özyem'den 1 işçi atıldı

ÇANAKKALE (ÖZEL)

Biga'da kurulu Özyem Fabrikasında çalışan Gıda-İş üyesi Üzeyir Arslan adlı işçi işten atıldı. Fabrika Müdür Vekili ise işten atılmayla ilgili hiç bir gerekçe göstermedi.

Özyem'de, halen DİSK'e bağlı Gıda-İş Sendikası toplu iş sözleşmesi görüşmelerini sürdürmektedir.

MİLLİ SAVUNMA BAKANLIĞINDAN

1 - ANTALYA ve İSKENDERUN Askeri deniz terminalleri genişletilecektir.

2 - İşin tutarı 185.000.000.- TL. (Yüzseksen beşmilyon lira)dır.

3 - Anılan iş, 6095 sayılı yasaya göre öneri alınarak ihale edilecektir.

4 - İhaleye katılabilmek için en geç 26 Haziran 1979 günü çalışma saati sonuna kadar aşağıda yazılı adresten ön duyuru alınması zorunludur.

NOT: Ön duyuru posta ile görderilmez.

ADRES:
M.S.B. NATO HHP.D. Başkanlığı
Müşterek Hizmetler Gr.Bşk. Şimşek sok.
No.23 A. Ayrancı-ANKARA

(Basın: 15997—570)

Aybaşında 280 işçi işten atılmıştı

Petrol-İş yöneticileri direnişteki Bereç işçilerine yardım etmeyeceklerini söylediler

İSTANBUL (THA)

Berec Pil ve Batarya Fabrikasından "hammadde yokluğu" gerekçesiyle işlerine son verilen 280 işçi, sendikaları Petrol-İş'i ve işvereni suçladılar.

İşçiler yaptıkları açıklamada işlerine son verildiği gün işyeri temsilcileri ile görüşmek istediklerini, ancak onların fabrika içine kaçtıklarını belirterek şöyle konuştular:

"Daha sonra işyerinde yetkili olan Petrol-İş Sendika Merkezine topluca gidilmiş, Genel Başkan ve Genel Sekreter durumu ancak o zaman öğrenebilmişlerdir. Bize verdikleri cevapta yardım yapamayacaklarını, üzüntü duyduklarını, ancak işvereni toplantıya çağırıp uyuşmazlık zaptı tutturacaklarını söylediler. Sendikadan bir destek alamadan geri dönüp, fabrika önünde çıkış saatine kadar bekledik. Az sayıda fabrikada çalışan arkadaşlarla görüşüp durumu anlattık. Ertesi gün buluşmak üzere ayrıldık."

280 işçi açıklamalarının sonunda yeniden işe alınıncaya kadar direneceklerini de belirttiler.

İmar İskan Bakanlığı işyerlerinde anlaşma olanağı belirdi

● İmar İskan Bakanı, toplusözleşme anlaşmazlığının çözümü için direktif verdiğini bildirdi

ANKARA (AA)

İmar ve İskan Bakanı Ahmet Karaaslan, Türk-İş Genel Merkezini ziyaret ederek, Genel Başkan İbrahim Denizcier ile görüştü. Karaaslan görüşme sırasında yaptığı açıklamada, "Bakanlığı ile Türk-İş'e bağlı Ağaç-İş ve Tez Büro-İş Sendikaları arasında toplu iş sözleşmesi uyuşmazlığının çözümü için yetkililere direktif verdiğini" söyledi.

Karaaslan, bu konudaki görüşmelerin pazartesi gününden itibaren başlatılacağını bildirerek, "Toplu iş sözleşmesi anlaşmazlığını grev erteleme süresi içinde halledeceğimizi umuyorum." dedi.

Öte yandan Yüksek Uzlaştırma Kurulununda Türk-İş'e bağlı Tez Büro-İş ve Ağaç-İş Sendikaları ile İmar ve İskan Bakanlığı arasındaki anlaşmazlığa bir çözüm getirmek üzere, İşletmeler Bakanı Kenan Bulutoğlu'nun başkanlığında toplandığı öğrenildi.

Tam Sigorta'nın İzmir işyerindeki grevci işçiler halay çekerken

Tam şirketler grubu işyerlerinde grev var

● İşçiler toplu sözleşmeye uyulmasını istiyorlar

İSTANBUL (ÖZEL)

Tam Hayat Sigorta, Hayat Sigorta ve Tam Servis şirketlerine bağlı işyerlerinde çalışan 165 büro işçisi, işverenin temsilcisi olan Yarsuvat Hukuk Bürosunun yürürlükteki toplu iş sözleşmesinin bazı maddelerini uygulamayacağını bildirmesi üzerine greve çıktılar.

Bağımsız Bank-İş üyesi işçiler ve sendika yetkilileri, son toplusözleşmede, getirilen disiplin kurulunun kaldırılmak istendiğini, kıdem tazminatının da düşürülmeye çalışıldığını belirterek, işverenin bu kazanılmış haklarını geri almak amacıyla karşılarına Yarsuvat Hukuk Bürosunu çıkardığını bildirdiler.

Grevci işçiler, iş güvenlikleri sağlanıncaya ve kazanılmış haklarına saldırıdan vazgeçilinceye kadar mücadeleyi sürdürmeye kararlı olduklarını sözlerine eklediler.

Tam Şirketler grubu emekçileri, işverenin toplusözleşme hükümlerine uymasını istiyorlar.

Manisa da bir TİP üyesi öldürüldü

● Bandırma'da bir işçi ölü bulundu

HABER MERKEZİ

Manisa'da TİP üyesi Fahrettin Özler evine giderken uğradığı silahlı saldırı sonucu aldığı kurşun yaralarının etkisiyle öldü.

Olay önceki gece geç saatlerde Konuk Caddesinde meydana geldi. İşyerinden çıkışından sonra TİP üyesi Fahrettin Özler'i izleyen saldırganlar daha sonra yaylım ateşi açtılar ve kaçtılar. Ağır yaralı olarak hastaneye kaldırılan Özler öldü.

Cinayetten sonra kaçan sanıkların aranmasına başlandı.

Öte yandan olayla ilgili olarak bir açıklama yapan TİP Başkanlık Kurulu üyesi Can Açıkgöz, Fahrettin Özler'in uzun bir süreden beri partilerinde görev yaptığını belirterek saldırıyı kınadı.

Bandırma'da bir işçi ölü bulundu

Bandırma Gübre Fabrikasında ressam olarak çalışan Ali Yıldırım adlı bir işçi Edincik Bucağı yakınındaki bir derede ölü olarak bulundu. Emniyet yetkililerinden alınan bilgiye göre geceleri kendi otomobiliyle çalışan Ali Yıldırım'ın dönmemesi üzerine yapılan araştırmada Edincik Deresinde 8 kurşun yarasıyla öldürülmüş olarak bulundu.

17 adet Klaşinkof bulundu

Bitlis'in Manallebaşı semtinde önceki gün polis tarafından yapılan aramalarda 64 AR 985 plakalı beyaz Anadol marka taksinin özel bölümünde 17 adet uzun menzilli Klaşinkof, 2 adet 7,65 çapında Sten marka tabanca ve 60 adet tabanca mermisi ele geçirildi. Olayla ilgili iki kişi gözaltına alındı.

TİP'lilerle ÜGD'liler kavga etti

Amasya'da önceki gün öğleden sonra bir grup TİP taraftarı ÜGD binasının önünden geçerken olay çıktı. Olayda ÜGD'liler ve TİP'liler taş ve sopa kullandılar. Amasya Valisi Günay Kızılsümer yaptığı açıklamada çeşitli kişilerin atılan taşlarla yaralandığını, 6 kişinin gözaltına alındığını ve iki grubun birbirlerinden davacı olmadığını açıkladı.

3 İGD'li tutuklandı

İzmir'de altı ayrı yaralama olayına karışan ve İGD üyesi oldukları saptanan üç öğrenci, dün Nöbetçi Sulh Ceza Mahkemesi tarafından tutuklandılar.

Tutuklananların adları şöyle: Tugay Çilikörs, Altup Ortanoğlu, İbrahim Bulut.

TİKKO'cuların saldırısı

TİKKO'cular, elinde gazetemiz bulunan 2 gence saldırdı. Dün saat 17.30 sıralarında Kızılay Ziya Gökalp Caddesinden geçmekte olan 2 genç sayıları 10-15 civarında bulunan TİKKO'cuların saldırısına uğradı. Saldırganlar önce Ercüment Çamlı ve yanındaki kız arkadaşının elindeki gazeteyi istediler. Sonra "Bu bir faşist gazete" diyerek yırttılar. Saldırganlar daha sonra da tekme ve yumrukla saldırıya giriştiler.. Saldırganlar olaydan sonra kaçtılar.

Aydın Cezaevi'nde isyan

Aydın Cezaevinde isyan çıktı. Cinayetten hükümlü Adnan Görgün'ün iki tutukluyu tabancayla vurarak öldürmesinin yol açtığı isyanın bastırıldığı bildirildi.

Karip-Kayaağzı köyü öğretmeni Arif Ara 7 aydır MHP yanlılarının saldırılarına uğruyor

İSPARTA ÖZEL)

İsparta'nın Senirkent İlçesinin Karip-Kayaağzı İlkokulu öğretmeni Arif Aras, sürekli olarak MHP yanlılarının saldırılarına uğruyor

Öğretmen Arif Aras'a saldıran kişiler avcıların sırtından milyonlar vuran Kemal Somer adlı şahsın vurucu gücü olarak kullanılıyorlar. Kemal Somer daha önce de aynı köyde çalışan bir ilkokul öğretmenini kendi vurgunlarına engel olduğu için köyden sürdürmüştü.

Senirkent'ı kurtarılmış bölge olarak ilan etmiş olan komandolar, bundan önce de KÖY-KOOP Yönetim Kurulu üyesi Ethem Beydoğan'a saldırmışlardı.

MHP yanlıları Arif Aras adlı öğretmene her saldırışlarında birkaç kişi olarak geliyorlar ve diğerleri de esas saldırganın tanıkları oluyorlar. Aras'ın gösterdiği tanıklar ise sürekli olarak tehdit edilmekte ve tanıklık yapmaları engellenmektedir. Saldırgan komandolar öğretmene: "Hiç kimse bizden hesap soramaz" demektedirler.

Öte yandan öğretmen Arif Aras gazetemize gönderdiği mektupta 7 aydır saldırıların sürdüğünü ve defalarca savcılığa başvurduğu halde herhangi bir tedbir alınamadığını belirtiyor.

Siverek'te jandarmayla çatışan dört kişi öldü

URFA (AA)

Urfa'nın Siverek İlçesine bağlı Çaylarbaşı Bucağının Bucak köyünde cuma günü adam öldürmekten aranan 4 kişi ile jandarmalar arasında çıkan çatışmada 5 kişi öldü.

Geç saatlere kadar süren çatışmada ölenlerin isimleri şöyledir: Jandarma eri Sadettin Ak, Ramazan Olgun, Muhittin Olgun, Reşat Ağırağaç, Sabri Ağırağaç.

Öte yandan, Siverek İlçesinin Cepernaz köyünde arazi anlaşmazlığı yüzünden bir kişi öldürüldü. Sanıklar olaydan sonra kaçtılar. Dün çıkan çatışmanın sorgusu yürütülmektedir.

AP'li Biga eski belediye başkanı 17 yaşındaki bir kızı kaçırdı

ÇANAKKALE (ÖZEL)

Biga İlçesinin Gümüşçay kasabasının eski AP' Belediye Başkanı Levent Karasuoğlu evli olmasına rağmen, Fatma Keçeli isimli 17 yaşındaki bir kızı kaçırdı.

AP'li gözükmesine rağmen MHP yanlısı olarak bilinen Levent Karasuoğlu, Belediye Başkanlığı yaptığı dönemde bölücü çalışmaları ve saldırganlığı ile Gümüşçay halkının nefretini kazanarak Belediye Başkanlığından istifa etmek zorunda kalmıştı.

DİSK "referandum" konulu tartışmalı bir toplantı düzenledi

ANKARA (ÖZEL)

DİSK Yürütme Kurulunun "referandum" konulu tartışmalı bir toplantı düzenlediği bildirildi. Ankara'da Devlet Su İşleri salonunda 15 Haziran günü yapılacak olan tartışmalı toplantıyı DİSK Genel Başkan Vekili ve Toplusözleşme Daire Başkanı Rıza Güven yönetecek.

DİSK'in düzenlediği tartışmalı toplantıya konuşmacı olarak katılacakların Prof. Dr. Kenan Tunçomağ, Prof. Dr. Bahri Savcı, İm-Der Genel Başkanı Ahmet Erol, Sosyal-İş Genel Başkanı Özcan Keskeç ve İstanbul Barosu Yönetim Kurulu üyesi Av. Ergin Türsoy oldukları açıklandı.

YORUM

MHP'liler Sıkıyönetim Mahkemesindeki saldırıyı önceden planladılar

Şenol Konukçu

Önceki gün İstanbul Sıkıyönetim Mahkemesinde, MHP'li sanıklar tarafından yapılan saldırı ve ardından duruşmaların ertelenmesi olayı, MHP'nin ve Hergün gazetesinin yeni bir tertibini açığa çıkardı.

MHP ve Hergün gazetesi, Sıkıyönetim Mahkemelerinin çalışmaya başlamasından bu yana Mahkemelerin aleyhinde taraflı olduğuna dair söylentiler yayarak, Hakimleri ve Askeri Savcıları yıpratmaya çalıştılar. MHP'li komandolar, işledikleri cinayetler ve çeşitli suçlardan dolayı peş peşe hapis cezalarına mahkum oldukça, "Sıkıyönetim Mahkemelerinin komünizmin güdümünde olduğunu ve ülkücüler aleyhine kararlar verdiğini" ileri sürerek, "Askeri Mahkemelerden hesap soracağız" diye tehditlerde bulundular.

Gazetemiz ve diğer basın kuruluşları Sıkıyönetim Mahkemelerini başından beri izleyerek komandoların bütün suçlarını ve yaptıklarını baştan sona teşhir etti. Bu durum MHP'yi son derece tedirgin etti. En son Kahramanmaraş davasının gizli yapılmasını isteyerek suçlarını gizlemeye çalıştı. Sıkıyönetim Mahkemeleri başlayalı, Hergün gazetesi İstanbul'da bir tek duruşmayı dahi izlemedi. Kendi Yazı İşleri Müdürleri hapis cezasına mahkum olurken dahi yoklardı. Sadece tahliye olurken geldiler.

Duruşmaları izlemeyen Hergüncüler saldırı günü neden oradaydı?

Hergün gazetesi bana saldırı olduğu gün, hiç izlemediği duruşmalara iki muhabir birden göndermişti. Bu neye alametti? Hergüncülerin geldiği gün, çeşitli suçlardan tutuklu bulunan ve yargılanmak üzere koridorda bekleyen MHP'li sanıklar, sürekli olarak sözle ve el-ayak hareketleriyle beni tahrik etmeye çalıştılar. Bunu başaramadılar. Tertipleri gerçekleşmeyince de Askeri Hakimlerin, Savcıların, Mahkeme Heyetinin, Basın mensuplarının ve İstanbul Barosu Avukatlarının ve güvenlik görevlilerinin gözleri önünde, üç defa saldırdılar ve bir defasında tekme ve yumruk vurmayı başardılar. Hergüncülerin kafasındaki şuydu: Aydınlık muhabiri olay çıkarsın sanıklara saldırsın ki, ondan sonra da Hergün gazetesi manşet atsın "Aydınlık muhabiri ülkücü tutuklulara saldırdı."

Bu istedikleri durum gerçekleşmedi. Hatta olaydan sonra Hergün gazetesi muhabirleri, yanıma gelerek, 'çok üzüldüklerini, bu saldırıyı yapanların aklı başında kimseler olmadığını ve saldırıyı tasvip etmediklerini' söylediler. Hergüncüler daha sonra basın mensuplarına yapılan saldırılara karşı çıkmak gerektiğini, çünkü yarın kendisine de saldırı olabileceğini söyleyerek, 'geçmiş olsun' dileklerinde bulundular. Ayrıca bu saldırıyı yazacaklarını dahi söylediler.

MHP'nin yayın organı Hergün gazetesi muhabirlerinin yukarıda söyledikleri sözler, gerçekte bir sahtekarlığın ifadesiydi. Çünkü onların gerçek düşünceleri, söyledikleri bu sahtekar sözler değil, yukarıda anlattığım tertiplerdi. Bu tertipleri gerçekleştirememelerine rağmen, akıllarından geçen esas düşüncelerini dünkü Hergün gazetesinde yazdılar. Bu gazetede şunlar yazıyordu: "Maocu Aydınlık gazetesi muhabirinin tahriki ile Sıkıyönetim Mahkemesinde olay çıkınca duruşmalar tehir edildi." Bu başlıkla 1. sayfadan verilen haberin içinde de bir sürü hayal mahsulu yalan haberler yazdılar. Resimlerini çekmediğim halde resim çektiğimi, "anlaşılmaz bazı şeyler söylediğimi ve elleri sıkı sıkı kelepçeli olan sanıklardan nasıl tekme yumruk yediğim konusunda açıklık getiremediğim" yalanını yazdılar.

Politika ve Hergün yan yana...

Hergün gazetesi bu olayda da kendisine bir yandaş bulmuştu. Devrimcilere ve Aydınlık gazetesine yapılan saldırı ve karalamalarda, MHP'lilerle her fırsatta ağız birliği yaparak birleşen Politika gazetesi de Aydınlık'a saldırıda bir 'hamle' yaparak dünkü sayısındaki olayla ilgili haberinde "Aydınlık gazetesi muhabirinin sözlü tahrikleri üzerine duruşmayı izlemekte olan faşistler olay çıkardılar ve duruşmaların ertelenmelerine neden oldular" diye yazıyordu. Bu arada Tercüman gazetesi de duruşmaları sürekli izleyen muhabirinin yapılan saldırı ile ilgili haber geçmesine rağmen tek bir satır dahi yazmadı.

Sanıkları cezaevinden duruşmalara getirip götürmekle görevli olan ilgililer ise meydana gelen olayda saldırılara engel olamadı, güvenlik görevlileri tutuklu bulunan saldırganlara hakim olamayınca, çareyi 'tahrik' oluyorlar gerekçesiyle beni oradan uzaklaştırmakta buldular.

Bu olaylar şunu göstermiştir ki, MHP ve Hergün gazetesi, gazetemiz aleyhine bir tertip içindedir. Sıkıyönetim Mahkemeleri aleyhine yıpratma kampanyasına devam etmektedirler. Son olarakta MHP'nin yayın organı Hergün gazetesi ile sahte TKP'nin yayın organı Politika gazetesinin devrimcilere ve Aydınlık gazetesine karşı nasıl birleştikleri de ortaya çıkmış oldu.

ÇOK ÇIZLI
MHP Raporu
Genel Dağıtım: TÜR-DA
Kayhan sokak No:4
Çağaloğlu-İstanbul
10 TL
AYDINLIK YAYINLARI

SALT 2 öncesinde

Sovyetler, ABD' nin MX füzeleri yapmasına karşı çıktı

MOSKOVA

Sovyetler Birliği, Carter yönetiminin yeni bir kıtalararası füze olan "MX"lerin yapımına karar vermesini, SALT-2 öncesinde yaratılan "olumlu" havayı bozduğunu iddia etti.

Moskova'da çıkan "Pravda" gazetesi, Carter yönetiminin ABD askeri çevrelerini memnun ve bu çevreleri SALT-2'nin imzalanmasına razı etmek için bu kararı aldığını ileri sürdü.

200 adet "MX" füzesi yapmayı kararlaştıran Carter yönetiminin bu kararının "yersiz ve tehlikeli" olduğunu söyleyen Pravda'nın, ABD' yi sert bir dille eleştirdiği dikkati çekti.

"MX" yer altında ve raylar üzerinde haraket eden, 10 nükleer başlık taşıyan, tahrip gücü çok yüksek yeni bir tip kıtalararası füzedir.

TKP, milli birliği savunan Senatör Özer' e çattı

HABER MERKEZİ

TKP'nin Sesi Radyosu önceki günkü yayınında CHP Senatörü Hamdi Özer'in "Ulusa Çağrı". başlıklı açıklamasına çattı.

6 Haziran Çarşamba günü gazetemizde de yayınlanan, CHP Malatya Senatörü Hamdi Özer' in açıklamasında "Bütün ideolojik partilerin serbestçe kurulması, milletvekillerinin Atatürkçülük çizgisinde bir 23 Nisan grubu oluşturması" istenmiş ve "Milli Mücadele Meclisinin özlemini çekiyoruz" denilmişti.

Buna karşın TKP'nin Sesi, Özer için şunları söyledi:

"CHP sağ kanadını temsil eden Malatya Senatörü Hamdi Özer de 'Ulusa Çağrı' başlığı altındaki bildirisinde, AP' nin ağzını kullanarak Korutürk'e çattı."

TKP bu tür açıklamaların, NATO'nun, IMF' nin baskılarının faşist darbe tehlikesini artırdığını da ileri sürdü.

GALİNDA POHL, DENKTAŞ VE KİPRİYANU İLE GÖRÜŞTÜ

Kıbrıslı Türk gazeteciler, Ada'da çözümü destekliyor

● Kıbrıs Türk Gazeteciler Cemiyeti Başkanı Rum gazetecilere bir mesaj yollayarak toplumlararası görüşmeleri olumlu bulduğunu belirtti

LEFKOŞE (ÖZEL)

15 Haziranda başlayacak olan toplumlararası görüşmelerin hazırlıkları sürerken Kıbrıs Türk Gazeteciler Cemiyeti, Rum Gazeteciler Cemiyetine bir çağrıda bulunarak iki toplum basınının toplumlararası görüşmelere katkıda bulunması için bir araya gelmelerini önerdi.

Türk gazetecilerinin çağrısı, Rum Gazeteciler tarafından olumlu karşılandı ve görüşmelerin 12 Haziran'da Lefkoşe'de Ledra Palas Otelinde yapılması kararlaştırıldı.

Bu arada toplumlararası görüşmeler için temaslarını hızlandıran ve önceki gün Rum Yönetimi Başkanı Kipriyanu ile görüşen BM Özel Temsilcisi Pohl, yarın da Denktaş'la görüşecek.

KIBRIS TÜRK GAZETECİLER CEMİYETİ'NİN ÇAĞRISI

Rum Gazeteciler Cemiyetinin geçmişte yaptığı bir çağrıya cevap veren Kıbrıs Türk Gazeteciler Cemiyeti Rum gazetecilerine görüşme çağrısında bulundu. Türk gazetecilerinin 12 Haziranda görüşmelerin yapılması talebi Rum gazeteciler tarafından olumlu karşılandı. Kıbrıs Türk Gazeteciler Cemiyeti Başkanı Akay Cemal, Rum Gazeteciler Cemiyeti Başkanına gönderdiği mesajda, Denktaş'la Spiros Kipriyanu arasında varılan anlaşmanın, iki toplum arasında yumuşama girişimlerinde bulunulmasını öngördüğüne dikkati çekerek, bu yumuşamaya basının katılmasının zorunlu olduğunu belirtti.

POHL DENKTAŞ'LA YARIN GÖRÜŞECEK

Birleşmiş Milletler Genel Sekreterinin Kıbrıs Özel Temsilcisi Galindo Pohl, 15 Haziranda başlayacak toplumlararası görüşmelerin hazırlık çalışmalarını sürdürüyor.

Önceki gün, Rum yönetimi Başkanı Spiros Kipriyanu ile görüşen Pohl, yarın da Türk toplumu lideri Rauf Denktaş ile görüşecek.

Kıbrıs'taki Birleşmiş Milletler Barış Gücünün görev süresi de 15 Haziranda bitiyor. Güvenlik Konseyinin Kıbrıs'taki Barış Gücünün geleceği konusunda bir karar almak üzere 15 Haziran Cuma günü toplanması bekleniyor. Genel Sekreter Kurt Waldheim, Güvenlik Konseyine sunduğu raporda, Kıbrıs'taki Barış Gücünün görev süresinin altı ay daha uzatılmasını öndermişti.

Güvenlik Konseyinin haziran ayı Başkanı Sovyetler Birliği Başdelegesi Oleg Alexandroviç Troyanovsky, Konsey Toplantısı ile ilgili olarak Türkiye, Yunanistan ve Kıbrıs Türk ve Rum temsilcileriyle temaslarını sürdürüyor.

Konsey Başkanı Troyanovsky dün akşam Kıbrıs Türk Toplumu New York Temsilcisi Nail Atalay ile görüştü.

Bu arada, toplumlararası görüşmeler sırasında Türk ve Rum tarafı temsilcilerinin haftada 4 kez toplanmaları için çalışmalarını sürdürüldüğü öğrenildi.

Vehbi Koç Savunma Sanayi konusunda kamu ve özel kesimin işbirliği yapmasını istedi

İSTANBUL (AA)-

İşadamı Vehbi Koç, savunma sanayi konusunda kamu ve özel kesimin işbirliği yapması gerektiğini savundu. Kurtuluş Savaşı sırasında ve Cumhuriyetin ilk yıllarında Türkiye'de harp sanayisinin başarılı bir şekilde filizlendiğine değinen Koç, silahlı kuvvetlerin ihtiyacı olan silahların Türkiye'de yapılmasının döviz tasarrufu açısından önemli olduğunu belirtti.

Koç Holding Halkla İlişkiler Müdürlüğü tarafından yapılan açıklamaya göre, Vehbi Koç, savaş sanayi ile ilgilenecek bir makamın saptanması gerektiğini ifade ederek, bundan sonra da bu konuda özel kesim ile kamu kesiminin işbirliğine yönelmesini istedi.

Silahlı Kuvvetlerin ihtiyaçlarının sağlanmasının harp sanayi alanının geliştirilmesine bağlı olduğunu söyleyen Koç, "Türkiye'de harp sanayi imparatorluk devrinde mevcuttu, İstiklal Savaşımızda başarılı bir şekilde filizlendi. ve Cumhuriyetimizin ilk çeyrek asrında da önemli ölçüde gelişme gösterdi" dedi.

MEM-DER Kocaeli Şubesi kuruldu

İZMİT (ÖZEL)

Yönetim Kurulu üyeliklerine Başkan Mevlüt Ertürk, Hale Dede, Necati Bilgetürk, ve Kemal Çağan getirildiler.

Basına yazılı olarak bir açıklama yapan Mevlüt Ertürk: "Tüm Kocaelili memurları siyasi görüş ayrılığına bakmadan, grevli toplusözleşmeli sendikal hakkımız için, demokrasi ve birlik temelinde tüm İzmitli memurların ortak olan sorunlarını çözmede, önümüzdeki engelleri aşmada tüm İzmitli memurları birlik ve beraberliğe çağırıyoruz."

MEM-DER İzmit Şubesinin adresi şöyledir.

Yücel İşhanı İstiklal Caddesi No: 5 KOCAELİ

Barolar Birliği "Kamu kurumlarının savunma sorunları" konulu toplantı düzenledi

ANKARA (AA)

Türkiye Barolar Birliği "Kamu kurumlarının savunma sorunları" konulu toplantı düzenledi.

Pazartesi günü Türk-İş salonunda yapılacak toplantıya 61 baronun temsilcileri ile kamu kuruluşları avukatları ve yargı organları temsilcileri katılacak.

"Kıbrıs sorununda sevindirici gelişmeler"

人民日報 RENMIN RIBAO

Çin'de yayınlanan Renmin Ribao gazetesi Kıbrıs sorunuyla ilgili önceki gün bir yorum yayınladı. Pekin Radyosundan da yayınlanan yorumu özetleyerek sunuyoruz.

İki yıldan fazla bir süredir kesilmiş olan iki Kıbrıs toplumu arasındaki görüşmeler 15 Hazıranda Lefkoşe'de yeniden başlayacak.

Kabrıs Cumhurbaşkanı, Kıbrıs Rum Toplumu Lideri Sipiros Kipriyanu ile Kıbrıs Türk Toplumunun Lideri Rauf Denktaş 18,19 Mayıs günlerinde görüşmeler yaptılar ve askıda kalan Kıbrıs sorununun çözümünde sevindirici gelişmeler sağladılar.

Taraflar iki yıl önce iki toplumun liderlerinin üzerinde anlaşmaya vardıkları temel ilkenin ve Birleşmiş Milletlerin Kıbrıs sorunuyla ilgili kararının görüşmelerin yeniden başlamasına temel alınmasına ve Magosalı Rumların, Türklerin denetimindeki memleketlerine dönmeleri sorununun ön plana alınmasına karar verdiler.

KIBRIS SORUNUNUN GEÇMİŞİ

Kıbrıs sorunu emperyalistlerin hakimiyeti döneminde suni olarak yaratılan bir sorundur. Aslında Kıbrıs'ın 1960 Ağustosunda bağımsızlığa kavuşmasından sonra Rum ve Türk halkları arasındaki sorunların eşitlik temelinde çalışmalar yoluyla adım adım çözülmesinin şartları vardı. Ne var ki Süveyş Kanalının ağzına yakın bir yerde bulunan Kıbrıs stratejik bakımdan çok önemli olduğu ve bu nedenle iki süper devlet Adaya el atmak üzere birbirleriyle yarıştıkları için mesele daha da karmaşık bir hale geldi.

1974 MÜDAHALESİ VE SOVYETLER BİRLİĞİ

1974 Ağustosunda Kıbrıs Rum ve Türk toplumları arasında silahlı çatışmalar çıktı. Yunanistan ile Türkiye de bir süre sonra bu çatışmalara sürüklendiler.

1975 Haziranında ülkenin bölünmüş durumuna son vermek için Kıbrıs'taki Türk Toplumuyla Rum Toplumu arasındaki ilk görüşme yapıldı. Sorunların çözüme bağlanamaması yüzenden eski Kıbrıs Cumhurbaşkanı Makarios ile Türk Toplumunun lideri Denktaş birkaç görüşmeden sonra 1977 Martında iki toplum arasında yeniden resmi görüşmeler yapılmasına karar verdiler. Kıbrıs sorununun çözümüyle ilgili dört maddelik bir temel ilke saptadılar. İki toplum arasındaki ilişkiler o sıralarda biraz iyileşiyordu. Ama iki süper devlet Kıbrıs'taki durumdan yayılma politikaları için faydalanmaya çalıştılar. Özellikle daha da kötü bir rol oynayan Sovyet sosyal - emperyalizmi Kıbrıs'ta iki toplum arasındaki silahlı çatışmadan sonra kışkırtmalar yaparak kargaşalık çıkardı.

Kah toplumlardan birini diğerine karşı kışkırttı, kah diğerini kendi tarafına çekerek öbürüne saldırdı, ve olayları genişleterek bulanık suda balık avlamaya çalıştı.

Kıbrıs'taki iki toplumun görüşmelere başlaması ve bu konuda belli gelişmeler sağlanmasından sonra Sovyetler Birliği, iki toplumun arasını açmayı sürdürmenin yanı sıra var gücüyle Kıbrıs sorununun çözülmesi için bir sözümona uluslararası konferans toplanmasını ve yeni uluslararası güvenceler verilmesini savundu. Amacı soruna müdahale edebilmesi için hukuki bir ortam yaratmaktı. Daha sonra giderek Kıbrıs'ı denetim altına alıp Doğu Akdeniz'deki gücünü artırmaya, aynı zamanda da NATO'nun Güney Doğu kanadındaki çatlağı genişleterek Birleşik Amerika'nın etkisini zayıflatmaya ve dünya hegemonyası yarışındaki mevkisini güçlendirmeye çalıştı

KIBRIS SORUNUNUN ÇÖZÜMÜ MÜMKÜNDÜR

Kıbrıs sorununun uzun süre çözülememesi yüzünden Kıbrıs'ın milli egemenliği Rum ve Türk halklarının çıkarları da büyük zarar gördü. Bölgedeki kargaşalık etkenleri arttı. Kıbrıs'taki Rum ve Türk halklarının iki süper devletin müdahalesini bertaraf etme ve aralarındaki anlaşmazlıkları karşılıklı danışmalar yoluyla çözme isteği bu nedenle günden güne artıyor.

Birçok dost ülke de iki tarafı defalarca sorunlarını çözmek için yeniden görüşmelere başlamaya çağırdılar. İki toplumun liderleri arasındaki görüşmelerde ilk başarı işte bu şartlarda kazanıldı. Fakat yine de Kıbrıs'ın tarihten miras kalan karmaşık sorunlarının çözülmesi için zamana ihtiyaç var. Rum ve Türk toplumları arasında hâlâ birçok anlaşmazlık konusu bulunuyor. Öte yandan da iki süper devlet iki toplumun arasına nifak tohumları saçmak için ellerinden geleni yapıyorlar. Bunun için iki toplum arasında yeniden başlayacak olan görüşmeler engel ve zikzaklarla dolu olabilir. Fakat çıkmazdan kurtulunduğuna göre artık askıda kalan sorunların çözümüne başlanabilir. Taraflar ülkenin milli bağımsızlık, egemenlik ve toprak bütünlüğünün savunulmasını gözönünde bulundurarak süper devletlerin müdahale ve baltalama faaliyetlerini uyanıklıkla bertaraf edebilir.

Taraflar eşitlik temelinde danışmalar yaparak karşılıklı anlayış ve uzlaşma tutumunu gösterdikleri takdirde aralarındaki anlaşmazlıkları giderek azaltabilir ve sonunda da Kıbrıs sorununu rasyonel bir çözüme bağlayabilirler.

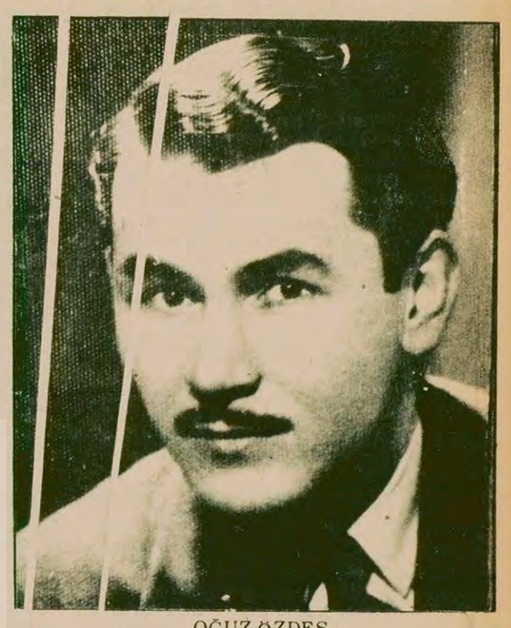

OĞUZ ÖZDEŞ

Gazeteci ve yazar Oğuz Özdeş vefat etti

İSTANBUL (ÖZEL)

Gazeteci ve romancı Oğuz Özdeş önceki gün öldü. 1920 yılında doğan Özdeş, yazı hayatına edebiyatla girdi. Ve ilk romanını 17 yaşında yazdı. Ankara Erkek Lisesini bitirdikten sonra bir süre Hukuk Fakültesine devam eden yazar, gazeteciliğe başladı, çeşitli gazetelerde yazı işleri müdürlüğü yaptı.

Oğuz Özdeş'in 12'si tarihi olmak üzere 50' den çok romanı var. Ayrıca birçok eseri filme alındı. Evli olan Özdeş, bir çocuk babasıydı.

TÜMAS Yüksek Öğretim Sempozyumu başladı

ANKARA (ÖZEL)

TÜMAS'ın düzenlediği yüksek öğretim sempozyumu dün "TODAİE" salonunda başladı. Sempozyumda bir konuşma yapan Milli Eğitim Bakanı Necdet Uğur Türkiye'nin toplumsal yapısına değinerek "çağımız büyük kitlelerin çağıdır" dedi. Uğur Türkiye'deki üniversitelerin, hem çağdaş düzeyin hem de Türkiye toplumunun bulunduğu noktanın çok gerisinde olduğuna işaret ederek özerkliğin topluma karşı görevleri yerine getirmemek anlamına gelmemesi gerektiğini savundu. Uğur "Özerkliğe evet, üniversitelere hiç bir siyasal otorite karışmasın ama, üniversite topluma karşı görevlerinde de 'ben kendim serbestim kendim karar veririm' derse yok öyle bir şey" dedi.

Üniversite yasasına da değinen Uğur, üniversitelere üniversitelerin yönetsel ve bilimsel özerkliğine kimseyi karıştırmayacaklarını, ancak toplumun haklarını da sonuna kadar savunacaklarını söyledi.

Sempozyumun başında bir açış konuşması yapan TÜMAS Genel Başkanı Mehmet Ali Oturan, yüksek öğretim kurumlarındaki eğitimin üretimden kopukluğuna dikkati çekerek, düzenlenen sempozyumu 15 Haziranda katledilişinin üçüncü yıl dönümü olan Doçent Orhan Yavuz ile hayatlarını yitiren tüm eğitim emekçilerinin anısına sunduklarını belirtti.

Sempozyumun sabahki oturumunda Dr. İlber Ortaylı, Doç.Dr. İlhan Tekeli ve Dr. Gencay Şaylan "yüksek öğretime tarihsel bakış" konusunda tebliğler sundular. Öğleden sonraki oturumda ise bölgesel üniversiteler ve yüksek öğretim kuruluşlarındaki farklılıklar tartışıldı.

Sempozyumda bugün de "yüksek öğretim ve kalkınma" eğitim içeriğinin eleştirisi" konuları tartışılacak.

SSK, Diş Hekimliği hizmetlerini ihaleye çıkardı

İZMİR (AA)

SSK'nın diş hekimliği hizmetlerini ihaleye çıkarması, Diş Hekimleri Odasınca tepkiyle karşılandı.

Oda başkanı Sevil Erman, sağlık hizmetlerinin ihaleye çıkarılmayacağını" belirterek karara karşı çıktı.

17 000' den fazla üyesi bulunan

TÜM-ZERBANK-DER KAPATILDI

İSTANBUL (ÖZEL)

17 binden fazla üyesi bulunan Ziraat Bankası Personeli Birleşme ve Dayanışma Derneği'nin (Tüm-Zerbank-Der) Ankara'da bulunan merkezi önceki gün kapatıldı.

Ziraat Bankası Personeli Birleşme ve Dayanışma Derneğinin Ankara'da bulunan merkezi kapatıldıktan sonra derneğin İstanbul, Bursa, İzmir ve Diyarbakır'da bulunan şubelerinin faaliyeti de durdu. Tüm-Zerbank-Der'in kapatılması üzerine basına bir açıklama yapan İstanbul Şubesi Başkanı Metin Özevin "Tüm-Zerbank-Der'in kapatılmasının Ziraat Bankası özel yasasıyla yürürlüğe giren çalışanların seçimle yönetime katılacağı bir döneme rastlamasının bankada hakim olan MC artıklarının işine yarayacağını" belirtti.

Açıklamada ayrıca CHP hükümetinin demokratik kitle örgütlerine ilişkin tavrı eleştirilerek "Demokratik kitle örgütlerinin kapatılması, ve devrimci memur mücadelesini baskı altına alma girişimleri bizleri yıldırmayacaktır" denildi.

MİLENKUL SATIŞ İLANI
İSTANBUL 7 NCİ İCRA MEMURLUĞUNDAN

1979/780

Mahcuz olup satılmasına karar verilen 12.500 TL. kıymetinde Reşel makina motoru ve Reşel makina bobin sararın 1 nci açık artırması 12/6/1979 günü saat 14,45-15 arası İst. Mercan-Mercan. Yolkuşu Caferiye han kat: 1 No.4-5 de yapılacaktır. O gün verilecek bedel muhammen kıymetin % 75 ni bulmadığı takdirde 13/6/1979 günü aynı mahal ve saatte 2 nci artırması yapılarak encok artıran a ihale edilecektir. İlgililerin mahallinde bulunacak memura müracaatları ilan olunur. 5/6/1979

(Basın: 4349-569)

KAYIP - 4281 sicil nolu ehliyetimi kaybettim. Hükümsüzdür.
Ahmet ALAY

KONFERANS:
Amerikan U-2 Uçaklarına ve Rusya'ya Teslimiyete Hayır!

Konuşmacı:
NADİR EROL
(Türkiye İşçi Köylü Partisi Bakırköy Yönetim Kurulu Üyesi)
Tarih: 10.6.1979
Saat: 14.00'de
Yer: TİKP Bakırköy İlçe Merkezi
(Marmara Cad. Almyurt Ap. No: 31/1, Haznedar-İSTANBUL

açıkça — DOĞAN YURDAKUL

Arkadaşımız Doğan Yurdakul'un yazısını kargo geçikmesi nedeniyle yayınlayamıyoruz. Özür dileriz.

Demas

Bir halka açık şirketin öyküsü

1 — Nuri Çolakoğlu

Talan var, talan!

● 1100 ortaklı 50 milyonluk şirketi iki kişi ele geçiriyor

● Şirketin 10 TIR kamyonu kaçakçılıkta kullandırılıyor

● Ortaklar şirketi geri almak isteyince karşılarında Edirnekapı yurdundan getirilmiş komandoları buluyorlar

Lacivert-yeşil dalgalar birbirinin üzerine binerek karaya doğru koşuyorlar. Karanın yeşiliyle birleştikleri yerde ise beyaz köpüklerle dalgalar çatlıyor. Girintili çıkıntılı Karadeniz boyunca uzanan simsiyah karayolu, denizin yeşiliyle karanın yeşilini birbirinden ayırıyor.

Baharın sonu yaklaşıyor, ama hava hâlâ kapalı Karadeniz'de ve inceden bir yağmur yağmakta.

Oldukça eski model otobüsümüz, Ünye'yi geçip Fatsa'ya yaklaşırken denize doğru uzanan bir yamaça Demas'ın fabrikaları, yağ ve soğuk hava depoları yayılmış.

Yıllar yılı Karadeniz insanları yiyeceklerini, geçimlerini Karadeniz'den sağlamışlar. Günler, geceler boyu denize açılmışlar. Balık peşinde koşturmuşlar. Sonra da büyük bir kısmını yok pahasına elden çıkarmışlar bu balığın.

Denizi değerlendirmek

Sonra 1969'da genç bir öğretmen çıkmış, bu üç tarafı denizle çevrili, ama balığa ve ete hasret ülkenin insanlarına nasıl daha bol daha ucuz balık sağlarız diye düşünmeye başlamış. Kendisi bir balıkçı ailesinden. Adı Gürcan Hamsici.

Hamsici, Karadeniz'in balığını değerlendirmek için kolları sıvamış, bir grup arkadaşıyla birlikte önce kendi yakın çevresini, sonra bölgeyi sonra da Türkiye'nin çeşitli yerlerini gezmiş, projeyi anlatmış, para ve ortak bulmaya çalışmışlar.

İşte bu çabaların sonucunda Demas doğuyor. 50 milyon lira sermayeli, 1100 ortaklı bir kuruluş.

Çalışmalara girişiliyor. Taze balığı depolamak için soğuk hava depoları, balık artıklarını ve yenmeyen balıkları değerlendirmek üzere balık unu fabrikası, balık yağı ünitesi ve depoları kuruluyor, malları pazarlamak üzere soğuk hava tesisatlı 10 tane TIR kamyonu satın alınıyor.

Kurulan şirketi değerlendirmek

Zaman sermaye piyasası yaratılmak için girişimlerin sürdürüldüğü, "halka açık şirket" lafının dilden dile dolaştığı, bu konuda büyük tartışmaların yapıldığı bir dönem. Birçok kişi bu şirketin yürümeyeceğini, o gün başka örneklerde de görüldüğü gibi bunun birkaç kişinin eline geçmesinin mukadder olduğunu söylediği bir dönem.

Hamsici ve arkadaşları buna aldırmadan çalışıyorlar. Ama daha önce bu tür işlerde pek tecrübeleri yok. Ve aç kurtlar çoktan kokuyu almış ve şirketin çevresinde dolaşmaya başlamış bile.

Bunlardan ikisi şirket yönetim kuruluna girmiş, yıldırarak, bezdirerek birçok kurucuyu şirketten uzaklaştırıyorlar. Sonra bazı muhasebe oyunları başlıyor. Ve bu iki kişi şirketin 22 milyon liralık hissesini ele geçiriyorlar.

Demas ortaklarının paraları bu kişilerin özel işlerinde kullanılıyor. Şirket kağıt üzerinde sürekli zarar etmeye başlıyor. Borçlar borçları izliyor.

Yağmanın büyüklüğünü anlatmak için bazı rakamlar verelim. Dokuz yıl içinde Demas 53.5 milyon lira borçlandırılıyor. Oysa şirket az sonra anlatacağımız gibi yeni yönetim şirkete el koyduktan sonra üç ay içinde şirketi 19 milyon lira kâra geçiriyor.

Demas ortakları bu dönem içinde şirketten yenilen paranın en az 150 milyon lira civarında olduğunu söylüyorlar, elde edilen kârların zarar gösterilmesinden ve işçilerden bankalara kadar herkese borçlanılmasından yola çıkarak.

Karanlık kişilerin eline geçen TIR'lar

Demas'ın TIR kamyonları ise 12 Mart'ın bazı karanlık simaları aracılığıyla kaçakçıların eline geçiyor. Demas'ın eski yönetimi, gümrüksüz olarak satın alındığı için satmaya yetkisi olmayan bu kamyonları Adana' dan bir kişiye 9 milyon liraya satıyorlar. Ama bu para alınamadığı gibi, kamyonlardan biri içinde 2.5 ton esrarla Almanya'da yakalanıyor, biri Suriye'ye kaçırılıyor, biri ise silah ve sigara yüklü olarak yakalanıp Vatan Caddesindeki gümrüğe çekiliyor. Diğerleri ise boyanıp, başka şirketler adına işletiliyor.

Demas yönetim kurulu hâlâ bu kamyonları ele geçirmeye çalışıyor.

Bütün bu gelişmeler karşısında Demas ortaklarının büyük bir kısmı şirketten ellerini ayaklarını çekiyorlar. Eski yönetim kurulu adları bu tür olaylara karışmış bazı üniversite hocalarına sırtlarını dayayıp şirketi babalarının çiftliği gibi yönetiyorlar. Ta 1978'e kadar.

Ortaklara karşı komandolar

1978'de genel Hamsici ve arkadaşları ortaya çıkıyorlar. Kolları gene sıvayıp sağa sola dağılmış ortakları topluyorlar. Ticaret Bakanlığını harekete geçiriyorlar. Bir sürü karanlık ve karışık engelleme yüzünden Demas'ın genel kurulu üç kez tekrarlanıyor. Mahkemeler göz açıp kapayana kadar geçen süre içinde birbiriyle çelişen kararlar alıyor.

Sonunda genel kurul geçen yıl 18 Haziranda İstanbul'da toplanıyor. Bir tarafta Demas'ın gerçek ortakları, öte yandan çeşitli numaralarla şirketi ele geçirenler ve onların paralı askeri olarak genel kurul salonuna getirilen Edirnekapı Yurdundan ülkücü komandolar. Kontenjan Senatörü Hüsamettin Çelebi'den bazı milletvekillerine kadar birçok kişi yardımına koşuyor Demas'çıların. Bu son kongrede bir oyuna gelmemelerini sağlamak için.

Ve gece yarısına kadar süren kongre sonunda Demas ortakları son sözü söylüyorlar, yiyici eski yönetimi uzaklaştırıp, ilk başlangıçtaki yönetimi işbaşına getiriyorlar.

Ama olay bununla bitmiyor. Eski yönetim şirketin İstanbul'daki merkezini boşaltmamakta diretiyor. Bu defa polisten yardım isteniyor. Toplum polisinin müdahalesiyle bina boşaltılıyor. Ama bu defa da eski yönetim şirketin bütün eski defter ve evraklarını kaçırıyor.

Bütün bu güçlüklere rağmen, yeni yönetim işe girişiyor ve bir yandan eski borçları ödüyor, bir yandan bakımsızlıktan tahrip olmaya yüz tutmuş fabrikayı bakıma alıyor. Demas' ın çarkları dönmeye başlıyor.

1979 yılında yapılan Demas genel kurulunda ortaklar

Yarın: Hamsici anlatıyor!

Haftanın sanat olayları

SİNEMA

Kültür Bakanlığı İstanbul Film Yapım ve Gösterim Merkezi, bir "Yugoslav Filmleri Haftası" düzenledi. Atatürk Kültür Merkezi Sinema Salonunda yapılacak gösteriler, 10 lira karşılığında izlenebilecek. Haftanın programı şöyle:

12 Haziran Salı: 18.30: Zdravko Velimiroviç'in DERVİŞ VE ÖLÜM (1974) ve kısa film BALYOZ.

13 Haziran Çarşamba: 18.30: Bekir Tanoviç'in SEVGİ VE ÖFKE ve kısa film YÜRÜMEYİ ÖĞRENİYORUZ.

14 Haziran Perşembe: 18.30: Bogdan Zizic'in PENCEREDEN SARKMAK YASAKTIR (1977)

15 Haziran Cuma. 18.30: Aleksandr Djurcinov'un AYAĞA KALK DELPHİNE (1977)

16 Haziran Cumartesi: 18.30: Miomir Stamenkoviç'in PROKLETİJE DAĞI.

Türk Sinematek Derneği, geçen hafta bazı filmlerin gelmemesi nedeniyle aksayan Andrzej Wajda Toplu Gösterisini bu hafta yeniden programladı. Haftanın filmleri şöyle: (X) işaretli seanslarda anında çeviri yapılacak.

10 Haziran Pazar: 14.00 ve 18.00: MERMER ADAM (1976). İlk seans anında çeviri.

11 Haziran Pazartesi: 15.00: DÜĞÜN (1973). 17.00 VADEDİLMİŞ TOPRAKLAR (1974). 20.30: MERMER ADAM.

12 Haziran Salı: 14.00: VADEDİLMİŞ TOPRAKLAR (X) 17.00: MERMER ADAM. 20.30: KAYIN ORMANI (1970)

13 Haziran Çarşamba: 14.00: MERMER ADAM. 17.00 VADEDİLMİŞ TOPRAKLAR. 20.30: MERMER ADAM.

14 Haziran Perşeme: 14.00 VADEDİLMİŞ TOPRAKLAR (X). 17.30 MERMER ADAM. 20.30: VADEDİLMİŞ TOPRAKLAR.

15 Haziran Cuma: 14.00 MERMER ADAM (X) 17.30: DÜĞÜN. 20.30: MERMER ADAM

16 Haziran Cumartesi: 12.00: DÜĞÜN 15.00. MERMER ADAM. 18.00 MERMER ADAM. 21.00: VADEDİLMİŞ TOPRAKLAR.

İstanbul Fransız Kültür Merkezinde bu hafta üç film sunuluyor. 12 Haziran Salı 16.00 ve 14 Haziran Perşembe 21.00'de Pierre Granier-Deferre'in 1975 yapımı filmi "ELVEDA POULET", 13 Haziran Çarşamba günü de 19.00'da Charles Belmont'un "CLEMENCE İÇİN" (1976), 21.00'de Philippe Monnier'nin "MONSIEUR PAPA" (1976) adlı yapıtları sunulacak.

OPERA

* Beycing (Pekin) Operası, 80 kişilik kadrosuyla İstanbul Atatürk Kültür Merkezindeki temsillerini sürdürüyor. Dans, şarkı, akrobasi ve pandomim ögeleriyle süslü oyunlar, geleneksel Çin öyku ve efsanelerini sahneye getiriyorlar-Son üç günün programı şöyle:

10 Haziran Pazar (bugün) 20.30'da BEYAZ YILANIN ÖYKÜSÜ.

12 Haziran Salı (20.30): 4 KISA OYUN ("Atın Önüne Kesme", "Çiu Çian Irmağı", "Yeşim Bilezik" ve "Gökte Karışıklık").

13 Haziran Çarşamba (20.30): 4 KISA OYUN ("Kavşak", "Çiu Çian Irmağı" "Yeşim Bilezik", "Yandang Şan Dağı").

Yugoslav Filmleri Haftasında gelecek pazar sunulacak yapıt: ÖZEL EĞİTİM Goran Markoviç'in Mannheim şenliğinde eleştirmenler ödülünü alan ilk filmi

PLASTİK SANATLAR

● FİNLANDİYA ÇAĞDAŞ GRAFİK SERGİSİ 4 Haziranından bu yana Fatbiki Güzel Sanatlar Yüksek Okulu sergi salonunda devam ediyor. Sergi 16 Haziran akşamına kadar açık kalacak.

● SALİH KALYON'un resim sergisini 21 Haziran tarihine kadar Harbiye Şehir Tiyatrosu salonunda izleme olanağı var. Sergi ayın ikinci yarısında Beyoğlu Olgunlaşma Enstitüsünde tekrarlanıyor.

● GENÇAY KASAPÇI'nın Tünel Galata Sanat Galerisinde açtığı resim sergisi 20 Haziran gününe dek sürüyor.

● SALİH KURT'un fotoğraf sergisi 5-15 Haziran tarihleri arasında Tünel Kültür Sanat Evinde izlenebilir.

● ASKER RESSAMLAR GRUBU'nun İş Bankası Parmakkapı Sanat Galerisinde açtıkları resim sergisi 16 Haziranda kapanacak. Sergide ALİ DİL DOĞANÇAY, ARİF KAPTAN, ENVER DEMOKAN, NİM ULUDOĞAN, ŞEMSETTİN AREL, ASLAN GÜNDAŞ, ŞÜKRÜ ERDİREN, ŞÜKRÜ OLCAY'ın 44 yapıtı yer alıyor.

● Devlet Tatbiki Güzel Sanatlar Yüksek Okulu Öğretim görevlisi ALİ İSMAİL TÜREMEN'in resim sergisi Bedri Rahmi Galerisinde 23 Haziranda dek görülebilir.

● Kazancı Yokuşunda 8 Haziranda "İstasyon" adlı galerisi hizmete girdi. Galeride ilk olarak bir karma sergi yer alıyor.

● 5 Haziranda Taksim Sanat Galerisinde açılan Görsel Sanatçılar Derneği Karma resim sergisi 19 Haziranda dek sürüyor.

● ŞÜKRİYE DİKMEN'in resim sergisi Şaşkınbakkal Tavanarası Sanat Galeresinde 26 Haziranda dek izlenebilir.

● "Almanya ve Hollanda'daki Türk çocukları çevrelerini nasıl görüyorlar?" adlı dizayn yarışması sergisi 20 Haziran-20 Temmuz tarihleri arasında Yapı Kredi Bankası Sanat Galerisinde gezilebilir.

● NİHAT AKYUNLAK Moda Aydın Cumalı Sanat Galerisinde 14 Haziran Perşembe günü bir sergi açıyor. Sanatçının tablolarından oluşan sergisi haziran sonuna dek açık kalıyor.

ANKARA

● "Türkiye ve Yugoslavya arasındaki kültürel eğitim programı çerçevesinde düzenlenen "Karadağ Resim Sanatında Peyzaj" adlı resim sergisi Devlet Güzel Sanatlar Galerisinde 5 Hazirandan bu yana sürüyor. Sergide 77 yılları arasında yapılan Karadağ yöresini çeşitli yönleriyle belgeleyen yapıtlar yer alıyor. Sergide tabloları bulunan izlenimci ressamlar Ferd Koçek, Dako Poroviç, Kosta Miliceyiç Karadağ bölgesindeki yok olmaya yüz tutmuş yapıları yapıtlarında yansıtıyorlar.

● "En Sevdiğim Oyunlar ve Oynadığım Arkadaşlar" konulu Kültür Bakanlığı Çocuk Resimleri Yarışması Sergisi Devlet Güzel Sanatlar Galerisinde 20 Haziran tarihine kadar açık kalıyor.

● FATMA ARZIK'ın ilk kişisel resim sergisi 14 Haziranadek Galeri Evrende izlenebilir.

● RASİN'in resim sergisi 6 Haziranda Vakko Sanat Galerisinde açıldı. Sergi 30 Hazirana dek açık kalacak.

İZMİR

● 1 Haziranda Akbank Konak Sanat Galerisinde Akbank Ege Bölgesi Fotoğraf Yarışması sonuçları sergisi 15 Haziranda kapanıyor.

BURSA

● HATİCE ODABAŞI, BAHATTİN ODABAŞI, BASRİ ERDEM, YUNUS GÜNEŞ, HAKKI DEMİRTAŞ'ın Devlet Güzel Sanatlar Galerisindeki "Resim Grafik" sergisi 15 Haziranda kapanacak.

● İRFAN ÖNÜRMEN'in açıkhava resim sergisi Devlet Güzel Sanatlar Galerisinde 19 Hazirana dek izlenebilir.

BALIKESİR

● RAMİS AYDIN'ın Devlet Güzel Sanatlar Galerisinde açtığı resim sergisi 15 Haziranda kapanıyor.

KARİKATÜR

● Kültür Bakanlığı tarafından düzenlenen "İnsan Hakları" konulu karikatür yarışması sonuçları Tepebaşı Karikatür Müzesinde 9 Haziran gününden bu yana sergileniyor. Sergiyi haziran sonuna dek izleme olanağı var.

● MEHMET ASLAN'ın 1 Haziranda Alman Kültür Merkezinde açtığı Karikatür sergisi 15 Haziranda kapanıyor.

TİYATRO

Ankara'da bir aydan beri konuk bulunan KENT OYUNCULARI, Çehov'un VANYA DAYI'sından sonra şimdi de Alan Ayckbourn'un ODALAR adlı iki bölümlük komedisini sunuyorlar.

Yeni Sahne'deki onarım yüzünden Nisa Serezli-Tolga Aşkıner Tiyatrosunda sergilenecek olan oyunu Yıldız Kenter yönetiyor. Bütün Kent Oyuncuları sanatçılarının yer aldığı oyun 5 Haziranda itibaren sergilenmeye başladı.

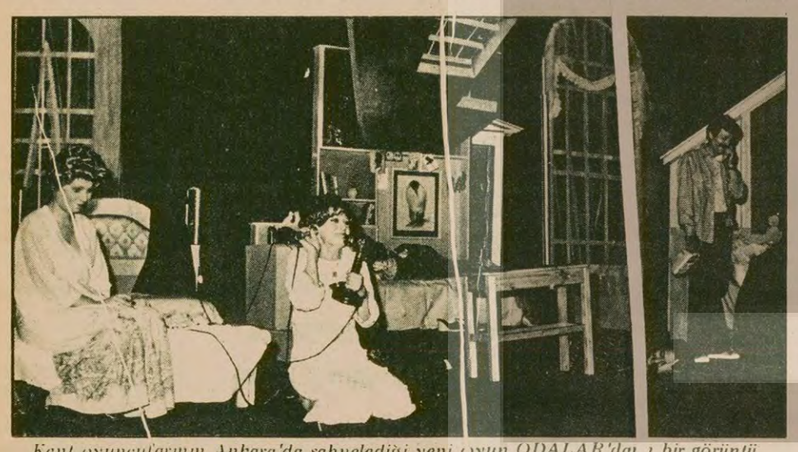

Kent oyuncularının Ankara'da sahnelediği yeni oyun ODALAR'dan bir görüntü

GENÇ RESSAM FATMA ARZIK:

"Bugün resmi kitlelere ulaşmak için yapmak gerekir"

Mehmet Yeşil

Ressam Fatma Arzık 38 resimden oluşan ilk sergisini Ankara Galeri Evrende açtı. 15 gün sürecek olan sergisinde akrilik yağlı boya ve sulu boya tekniği ile çalışan genç ressam, aynı zamanda Hacettepe Üniversitesi Ekonomi Bölümü öğrencisi. Resim çalışmalarına çocukluk çağında başlayan sanatçının son yapıtlarında toplumsal olaylardan etkilenme gözleniyor. Sergisi sırasında Arzık'a bazı sorular yönelttik.

—Resim çalışmalarınıza nasıl başladınız?

—Ben 1954 doğumluyum. Çocukluğumda dönem dönem resim yapardım. Ortaokul ve lisede resim çalışmaları yaptım. O zamanlarda bütün resim sergilerini gezerdim. Daha sonra Gazi Eğitime ve Hacettepe Üniversitesi Ekonomi Bölümüne devam ettim. Ama sürekli olarak sanatla uğraşmak istiyordum. Ayrıca okulda resim tarihi dersleri alıyordum. Çünkü yapmak yetmiyordu. Geçmiş kültürü araştırmak, incelemek ve bilmek gerekiyordu.

—Resimlerinizde çocuğunu kaybettiği için ağlayan anneler görüyoruz. Bu resimleriniz hakkında biraz açıklama yapar mısınız?

—Ben bu resimlerimi dünya çocuk yılı nedeniyle hazırladım. Diyeceksiniz ki çevrenizde gülen kadın yok mu? Muhakkak vardır. Ama bugün bunlar azınlığı temsil etmekte. Ben ağlayan kadın resmi yapmak için incelemelerde bulundum. Bana en çok etki yapan 12 Mart oldu. Çünkü annem gazeteci olduğu için gece geç saatlerde telefonlar gelirdi. Evlatlarını kaybeden ve ağlayarak telefonda konuşan kadınlar bana ilham kaynağı oldu. Her gün bir anne çocuğunu kaybediyor ve anarşi devam ediyor. Bu toplumsal olaylar beni çok etkiledi.

—Sizce günümüz koşullarında resim sanatının toplumsal işlevi ne olmalıdır?

—Ben burada size Goya'yı örnek vereyim. Napolyon İspanyol halkını ezdiği zaman Goya bunları benliğinde yaşadı. Ve bugün bize bir belge bıraktı. En yoğun felaketi ve insanların çilesini Goya gördü. Bunun için insanı yaşamdan soyutlamayan resimler yaptı. Bence bugün kitlelere ulaşmak için resim yapmak gerekir. Bugünkü şartlarda Türkiye'de slogan sanatına karşıyım. Çünkü slogan sanatı öldürür. Dünyada sanatı öldüren slogan olmuştur. Bence sanatçı, toplumdaki çelişkileri görmeli ve bunları resimlerine yansıtmalıdır. Ben de gördüğümü yapıyorum.

Fatma Arzık'ın sergisinin açılışından bir görünüş

Fatma Arzık'ın sergisi üzerine

RASİN

Yakalamak istemiş resmi ve uzatmış ellerini bir uykuda gezer gibi.

Bu uzanan ellerden birine çizgiler konmuş düğüm, düğüm, büklüm, büklüm. "Hoşgeldiniz" demiş, "çözmem gerekecek ama sizleri, buyrun, oturun dinlenin şimdilik."

Ellerinden öbürü uzanmış, uzanmış ve uzaklarda durup kaldıktan sonra bir süre, çekilmeye başlamış bir ağ gibi. Çıktığında bakmış ki, sıcak mı sıcak, canlı mı canlı, taze mi taze, kıvıl mı kıvıl renkler takıla kalmış parmaklarına. Fatma belki ilk adımında. Fakat belki bu ilk adım, yanılmıyorsam onu yarınımızın en güçlü renk ressamı yapacak Sapasağlam bir yol üzerinde. Kutlarım.

7'den 70'e spor... 7'den 70'e spor...

Yüzme

100 metre sırtüstü erkeklerde yeni Türkiye rekoru kırıldı 1.06.4

●Yeni rekorun sahibi, Sadri Özün ● 200 metre serbestte, çekişmeli bir yarıştan sonra Zafer Atamer 2.05.1'lik derecesiyle Sabri Özün'ü arkada bırakmayı başardı

İZMİR (AA)

Ankara'da 5-8 Temmuz tarihleri arasında yapılacak Türkiye Bireysel Yüzme Şampiyonasına katılacak İzmir Karmasını saptamak amacıyla düzenlenen yüzme yarışlarında yeni bir Türkiye rekoru kırıldı.

100 metre sırtüstü erkeklerde 1.06.4'lük derece yapan Sadri Özün yeni rekorun sahibi oldu.

18 yarışmacının Ankara için konulan barajı, aştığı yarışmada 200 metre serbest erkekler yarışması çok çekişmeli geçti. Zafer Atamer büyük bir mücadeleden sonra 2.05.1'lik derecesiyle bu yarışmada yılların rekortmen yüzücüsü Sabri Özün'ü geride bırakmayı başardı.

Zafer Atamer çekişmeli bir yarıştan sonra Sabri Özün'ü geçmeyi başardı.

Futbol

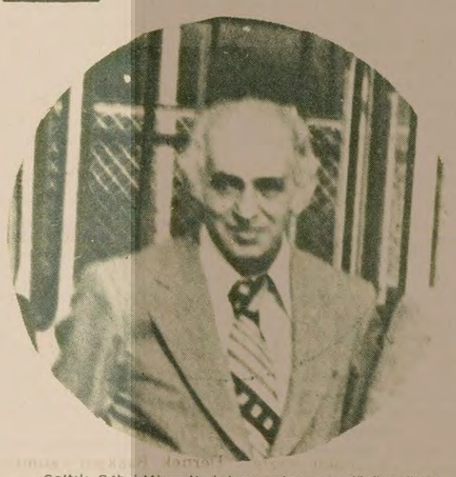

Saltık, Sabri Kiraz ile tekrar anlaşmayı düşünmüyor

Saltık'ın Milli Takım Antrenör adayı: Coşkun Özarı

● Saltık'ın önümüzdeki günlerde Özarı ile görüşüp anlaşmaya varması bekleniyor

ANKARA (AA)

Futbol Federasyonu Başkanı Cemal Saltık'ın Milli Takım Antrenörleri arasında bir operasyon yapacağı öğrenildi.

Uzun süreden bu yana çalışmaları denetleyen Saltık'ın, Eğitim Dairesini köy kahvesine benzettiği ve Milli Takım Antrenörlerinin çalışmalarından yakındığı da gelen haberler arasında.

Bu nedenle haziran ayı ortasında sözleşmeleri sona eren Milli Takım Antrenörleri ile yeniden anlaşma yapılmayacağı ifade ediliyor.

Öte yandan, Milli Takım Teknik Direktörlüğü için en büyük adayın Coşkun Özarı olduğu öğrenildi.

Saltık'ın önümüzdeki günlerde Özarı ile görüşüp teklif yapması bekleniyor. Ayrıca haziran ayı sonunda sözleşmesi sona eren Eğitim Müdürü Teoman Yamanlar'la yeniden anlaşma yapılacağı ve sözleşmenin uzatılacağı bildiriliyor.

Yeni planlamaya göre, Milli Takım antrenörlerinin maaşlarının yükseltilmesi de düşünülüyor.

TSYD, kurucu üyesi Hendekçi vefat etti

İSTANBUL(THA)

Türkiye Spor Yazarları Derneği kurucu üyelerinden Ali Hendekçi vefat etti. Türkiye Spor Yazarları Derneği Hendekçi'nin vefatı ile ilgili olarak şu bildiriyi yayınladı.

"Kurucu üyemiz 30 yıllık spor yazarı aziz arkadaşımız Ali Hendekçi'nin vefatından dolayı duyduğumuz üzüntü sonsuzdur. Hendekçi spor yazarı olarak gazete sahibi olarak atılımcı bir kişilikle Babıaliye büyük hizmet vermiştir. Sevgili arkadaşımıza Tanrıdan rahmen, spor basınına ve kederli ailesine baş sağlığı diliyoruz.

AMATÖR KULÜPLER ANLATIYOR

Karşılaştığımız güçlükleri futbolcularımızın bağışları ve yöneticilerimizi desteğiyle yenmeye çalıştık"

İzzet Sefa

Pınarspor takımı ve Kulüp Başkanı Ferit Palaz

Çivril'in Gürpınar kasabası sporseverleri tarafından kurulan Pınarspor, 1978 yılında kuruldu, halen 17 futbolcusu ve 42 üyesi var.

Pınarspor ilgi ve maddi destekten yoksun. Bu konuda kulüp başkanı ve antrenörü Ferit Palaz şu açıklamayı yaptı.

"Bu sezon, kendi bölgemizde yapılan bütün maçlara katıldık. Kulübümüz maddi sıkıntı içinde olmasına rağmen, bütün güçlüklere göğüs gerek, sezonu kapadık.

Sezon boyunca karşılaştığımız güçlükleri, futbolcularımız, günlük kazançlarından dönem dönem yaptıkları bağışlarla ve yöneticilerimizin desteğiyle yenmeğe çalıştık."

spor kulübünü oluşturmaktaki gayelerinin gençler ve bütün insanlar arasındaki birlik ve beraberliği geliştirmek olduğunu söyleyen Palaz, ilgi beklediklerini belirtti.

Olaylar DÜŞÜNCELER

Sporcular kendi yöneticilerini seçse ne olur?

Mehmet Uslu

Demirsporlu futbolcular, ligin son maçı Bursaspor deplasmanına gitmek istemeyerek, Fenerbahçe maçının primlerinin ödenmesini istemişlerdi.

Bunun üzerine bazı tanınmış simalar araya girdi ve sporcuların gönlünü yaparak Bursa'ya gitmelerini sağladı.

Fakat sporcu-yönetici anlaşmazlığı lig bitince açık bir şekilde ortaya çıktı.

Demirsporlu sporcular basına yaptıkları açıklamada "Bugünkü yönetim iş başında kaldığı sürece, kulübün sıkıntıları bitmeyecektir. Onun için başka kulüplerle anlaşacağız." diyerek, şimdiki yönetimi eleştirdiler. Futbolcuların bu açıklaması, spor camiasını birden hareketlendirdi. Ve arkasından Kulüp Başkanı Duran Ulaştırıcı bir açıklamada bulunarak, "Adana Demirspor, önüne gelenin yönetim dersi vereceği bir kulüp değildir" dedi.

Bir spor yazarı da, "Bugünkü yönetim seçilirse giderlermiş. Şartları IMF'den bile ağır. Bari yeni yönetimi de oldu olacak siz seçiverin" diyerek, futbolcuları alaya aldı.

Şimdi gelelim esasa ve dinleyelim Demirsporlu sporcuları...

VARAN 1: İdarecileri, futbolcuyu dövdü...

VARAN 2: Söz verilen başarı primleri sporculara ödenmedi.

Üç hafta önce idarecileri, tarafından dövülen Demirsporlu Raşit Karasu, "...Kırıkkale mağlubiyetini üzerime yıkarak beni taraftarlara hedef gösterdiler. Bolu maçında arkamı sıvazlıyanlar bugün bana saldırıyorlar."

Diğer Demirsporlu futbolcular ise, "Bugünkü yönetim kaldığı sürece bu Kulüpte top oynamayacağız" diyerek, sporcu tüccarlarına cevap verdiler.

Gelelim seçim meselesine.

Sporcular kendi yöneticilerini seçerlerse ne olur?

1. kulüpte Demokrasi.
2. Sporcu-Yönetici işbirliği.
3. Disiplin ve Uyum İçersinde çalışma.

Yöneticiler etiket ve nüfuzlarına göre seçilirlerse ne olur?

1. Kulüpde Anarşi.
2. Disiplinsizlik ve Şikeli Maçlar.
3. Kullanılıp bir kenara bırakılan sporcular.

ŞİMDİ SORUYORUZ

1. Anarşiye şikeye karşı mısınız?
2. Sporcuların iş güvenliğinden yana mısınız?

Bu sorulara evet diyorsanız, niye sporcularla karşı çıkıyorsunuz.

Anlaşılan şudur ki, bu sorulara bazı kimseler ikili cevap kullanmaktadır.

Evet derken, bir ayağını yerden kaldırıp, yalancılığı için günah yazılmayacağı düşünde, hayır derken de, "Bir penaltı kullandım top bizim kaleye girdi" esprisindedir.

Gerçek neyse onu konuşalım. Dokuz köyden kovsalar da doğruyu söyleyelim. Çünkü kamuoyuna seslenen ve binlerce sporsevere haber veren spor yazarlarıdır.

Biz Anarşiye-Şikeye karşıyız, demokrasiden ve sporcuların iş güvenliğinden yanayız. Onun için de sporcuların yöneticilerini kendileri seçmelidir, demek gerekir.

BAD WİLDUNG 78 SAKATLAR OYUNU YAPILDI

B.ALMANYA

Bad Wildungen 78 Sakatlar Spor Oyunları yapıldı.

Yarışmaya katılan bütün sporcular çıkardıkları yarışmalarla göz doldurdular.

Yarışmacılar katıldıkları yarışmalardan zaferle çıktılar. Çünkü yarışmaya katılmak bile kendilerine karşı bir zaferdi.

İstanbul Mahalli Profesyonel liginin tekrar kurulması isteniyor

İSTANBUL (ÖZEL)

Beylerbeyi, Kasımpaşa, Feriköy, Yedikule, Galata, İstanbulspor, Eyüp ve Yeşildirek kulübü yöneticileri, İstanbul Amatör, Futbol Federasyonu lokalinde bir toplantı yaparak, mahalli profesyonel ligin yeniden kurulmasını istediler.

Bu konuda basına yapılan açıklamada, 3. profesyonel lige terfi müsabakalarının statüsü hazırlanırken, kulüplerin maddi durumunun gözönüne alınmadığı belirtilerek "1979-80 futbol sezonunda ... mahalli profesyonel liginin tekrar kurulmasını ve ligin kalıcı bir statüye bağlanıp, her yıl futbol sezonu başlamadan evvel kulüplere bildirilmesini talep ve arz ederiz." dediler.

Kenger...

(Baştarafı 1. Sayfada)

pılan Ökkeş KENGER'e bu belge okunup ne diyeceği sorulduğunda, önce bocalamış, daha sonra Binbaşının "Seni tekrar polise teslim ederim" diye tehditte bulunduğunu söylemiş ve Generale sadece kendisine işkence yapıldığını söylediği şeklinde cevap vermişti.

Öte yandan, Moskova yanlısı TKP, bir süredir Maraş Davası nedeniyle Türkiye İşçi Köylü Partisi'ne yönelik saldırılarını sürdürüyor. "TKP'nin Sesi" radyosu dünkü haberinde, TİKP Başkanı Doğu Perinçek'in de yargılanmasını istedi.

KENGER VE İLHAN'IN ARGUN ÖNÜNDEKİ İTİRAFLARININ OLAY ZAPTI

Ökkeş Kenger ve Yunus İlhan'ın, Sıkıyönetim Komutan Yardımcısı Tayyar Argun önünde yaptığı itiraflarla ilgili olarak tutulan olay zaptı aynen şöyle:

"19 Aralık 1978 günü Çiçek Sinemasına saat 20.45 sıralarında "GÜNEŞ NE ZAMAN DOĞACAK" adlı film gösterilirken patlayıcı madde atan faillerden Ökkeş KENGER 19-22 Ocak tarihleri arasında bir günde Sıkıyönetim Komutanlığına getirtilerek huzura alındı.

Emniyet Müdürlüğünden alınan ifadesinin işkence tesiriyle alındığını ve düzmece olduğunu ifade ederek poliste alınan ifadesinin asılsız olduğunu beyan etmesi üzerine olayda adı geçen Yunus İLHAN huzura alındı. Yunus İLHAN'ın olaya hiç karışmadığını poliste alınan ifadesinin asılsız olduğunu beyan etmesi üzerine gerçekleri söylediği takdirde hafifletici sebeplerin uygulanabileceği ve cezasının azalabileceği ağabeysinin bu tip eylemlere katıldığı için halen cezaevine düştüğü, kendisinin de hapse girmesi halinde ailesine bakacak kimsenin kalmayacağını, olaylar nedeniyle vicdan azabı duyacağı ve genç yaşta ömrünün büyük bir kısmını cezaevinde geçireceği telkin edildiğinde, ağlayarak kendisini bu eyleme Ökkeş KENGER in ittiğini, olaylara karışmak istemediğini, ancak Ökkeş KENGER'in bir kaç kez kendisini arayarak eyleme girmesi için baskı yaptığını fakat kendisinin her seferinde direndiğini, buna rağmen dinamit olayından kaçınamadığını anlatarak sinemaya dinamit atanın ve Kale yolundan sinemanın damına atması için dinamit verenin Ökkeş KENGER olduğunu ve hatta dinamiti aldığı gün Ökkeş'in kendisini evden aradığını, evde bulamayınca küçük kardeşi Mehmet İLHAN'a Kümbet Çay Bahçesine gelmesini tembihlediğini söyleyerek, polisçe alınan ifadesindeki diğer olayların da doğru olduğunu, ancak dinamit atma şeklinin polisteki ifadesinde belirtildiği gibi olmayıp Ökkeş KENGER'le kararlaştırdıkları zamandan daha önce ve yine polisteki ifadesinin tersine fitili ateşlemeden attığını, Ökkeş KENGER ve yandaşlarından çekindiği için ateşleyerek attım şeklinde ifade verdiğini, daha sonra da çoğunlukla devam ettiği küçük bir çayevine giderek gelişmeleri orada beklediğini ve bir ara oraya gelenlerden sinemadaki patlama olayını duyduğunu bunun üzerine önceden kararlaştırdıkları yerde Ökkeş KENGER ile buluştuğunu ve KENGER' in kendisini ihanetle suçladığını, verilen görevi yapmadığını ve bunların hesabını soracaklarını söylediğini beyan etti.

Bunun üzerine Ökkeş KENGER tekrar huzura alındı. Yunus İlhan'ın evini bilmediği ve evlerine giderek kardeşiyle görüşmediğini, Yunus İlhan'ın ifadesinin asılsız olduğunu söylemesi üzerine Yunus'un kardeşi Mehmet İlhan huzura alındı. Sinemaya dinamit atılmasından bir gün önce eve gelerek ağabeyi Yunus'u arayan bir kimse olup olmadığı ve varsa gördüğünde bu şahsı tanıyıp tanımayacağı sorulduğunda, patlama olayından bir gün önce akşam üzeri parkalı bir gencin evlerine geldiğini ve ağabeyi Yunus'u aradığını evde olmadığını öğrenince de Yunus'un çay bahçesine gelmesini tembihlediğini, gördüğünde parkalı şahsı tanıyabileceğini söylemesi üzerine, Ökkeş KENGER Sıkıyönetim Komutanlığına çağrılan 14 sivil şahıs arasına konularak Mehmet İLHAN'dan evlerine gelen şahsı göstermesi istendiğinde hiç tereddüt etmeden Ökkeş KENGER'i göstererek evlerine gelip ağabeyi Yunus'u arayan parkalı gencin Ökkeş KENGER olduğunu beyan etti. Mehmet İLHAN'ın Ökkeş KENGER'i teşhis etmesi üzerine Ökkeş KENGER yalan söylemeye devam etmesinin faydasızlığını anladığını ve artık doğru söyleyeceğini ifade ederek, poliste daha önce alınan ifadesinin doğru olduğunu kendisine daha önce Ankara' da polisçe yapılan zorlamanın Bahçelievler cinayetiyle ilgili olduğunu, bu cinayete asla karışmadığını Yunus İLHAN'ı dinamit atmak için katiyen zorlamadığını, Yunus İLHAN'ın görev almak için zaten çok arzulu olduğunu, kendinin olayları sadece bir kargaşa çıkartmak için planladıklarını böyle sonu katliama kadar varacak bir olaylar zinciri yaratmayı düşünmediklerini ve katliama katılmadıklarını beyan etti.

Karargahta bu olayların cereyan ettiğini bilen Askeri Savcılığın bu olayların belirlenmesi için bir zabıt tutulması istemi üzerine olaylar sırasında hazır bulunan aşağıda isim ve imzaları bulunan kişiler tarafından tanzim ve imza edildi. 4.4.1979

İmzalar: Tayyar Argun Tuğgeneral Sıkıyönetim K.Yrd.—Naci Subaşı. P. Bmb. G-2 G-3 KS.A.—İhsan Olgun P.Atğm. Emir Sb.

LEBLEBİCİ'NİN TEHDİTLERİ

Öte yandan, önceki gün serbest bırakılan Çiçek Sinemasına bomba atılması olayı sanıklarından Kahramanmaraş ÜGD Başkanı Mehmet Leblebici, hapishaneden çıkarken, "Bu davayı yırttık, daha da yırtacağız" şeklinde tehditler savurdu.

TKP SALDIRILARINI SÜRDÜRÜYOR

Öte yandan, TKP, K. Maraş davası nedeniyle TİKP'ye yönelik saldırılarını sürdürüyor. "TKP' nin Sesi" radyosunun 9 Haziran günü saat 09.00' daki yayınında bu konuda şöyle deniyor:

"Bu toplu insan kırımının başlıca suçluları faşist Türkeşlerin, Somuncuoğullarının, diğer MHP yöneticilerinin adı bile geçmiyor. Ayrıca Maraş kırımına provokasyonlarıyla ortam hazırlayan Apocu polis örgütleri, olaylarda parmağı olan Pekin'in Beşinci Kolu Maocu Perinçek takımı, kırımın sorumluları olarak gösterilmemeye çalışılıyor."

KAYIP — Nufus Hüviyet Cüzdanımı ve GHİYO aldığım kimlik kartımı kaybettim Hükümsüzdür.
Ergin SAYMAZ

KAYIP — Nüfus Cuzdanımı kaybettim hükümsüzdür.
Mehmet NERGİS

tv de Bugün

10.30 SINAVA DOĞRU
11.00 TATİL SİNEMASI: Yönetmenliğini Ralp Nelson'un yaptığı "Şaşkın Baba" adlı film yayınlanacak. Başrolleri Gary Grant, Leslie Caron, Trevor Howard paylaşıyor. Filmde savaşta gözcü olarak bırakıldığı bir adada bir sivil denizcinin başına gelenler konu ediliyor.
13.00 TELE PAZAR
19.10 MÜZİK
19.30 LOREL HARDY
20.00 ISIRGAN OTU (7. bölüm): Okulu tatil olan Pol ve Danyel okyanus kıyısında piknik yapmaya giderler. Pol daha önce denizi görmemiştir.
20.30 HABERLER
21.15 YAŞAYAN ATATÜRK (6. bölüm): Türk Dil Kurumu Genel Yazmanı Cahit Külebi, Atatürk ve Türk Diline getirdiği yenilikleri anlatıyor. Yapım N.Ergün H. Taşkın, S. Sander
21.30 SAZ ESERLERİ
21.35 HAFTANIN FİLMİ (MAC COY)
22.45 BİR KONSER
23.10 HABERLER

RADYO

TRT 1

05.00 Açılış
05.05 Türküler, Şarkılar ve Oyun Havaları
06.02 Günaydın
07.30 HABERLER
09.02 Gençlikle Gelen
10.02 Tatil Sabahı
11.58 Reklamlar
12.02 Radyo Tiyatrosu
13.00 HABERLER
13.20 Hafif Müzik
15.01 Türk Hafif Müziği
15.15 Şarkılar ve Saz Eserleri
16.30 Türküler Geçidi
19.00 HABERLER
20.15 Tarla Dönüşü
20.35 Türküler Geçidi
21.02 Türk Sanat Müziği Dinleyici İstekleri
21.30 Spor Dergisi
22.30 Sizin Seçtikleriniz
23.00 HABERLER
23.10 Türküler Geçidi
23b30. Bizden Sesler-Bizden Besteler
00.02 Sevilen Eserler
01.55 Program ve Kapanış

TRT 2

08.00 Açılış
08.02 Gün Başlıyor
09.00 Pazar Sohbeti
09.40 Türküle Geçidi
10.00 Çocuğun Dünyası
11.30 Hafif Müzik
12.15 Klasik Koro ve Saz Eserleri
13.00 HABERLER
13.30 Küçük Koro
14.00 Gülmece Dünyası
14.20 Türküler Geçidi
14.40 Bedri Karadağ'dan Şarkılar
18.00 Gündemdeki Sorunlar
18.30 Yurttan Sesler
19.00 HABERLER
19.30 Haftanın Olayı
20.00 Ses ve Saz Dünyamızdan
2030 Açık Oturum
21.30 Diskoteğimizden
22.30 Türküler ve Oyun Havaları
23.30 HABERLER
23.55 Kapanış

TRT 3

07.00 Açılış
07.02 Güne Başlarken
08.00 Sabah Konseri
09.30 Müzik Şöleni
11.00 Ünlü Yorumcular
11.30 Müzik Magazin
12.30 HABERLER
13.00 Sizin Seçtikleriniz
14.00 Müzik Söyleşileri
14.30 Pazardan Pazara
15.30 Sizlerle 45 Dakika
16.15 Müzik Panoraması
17.00 HABERLER
17.06 Çay Saati
19.00 Caz Müziği
19.45 Saz Eserleri
21.30 Dünya Şarkı Söylüyor
22.00 HABERLER
22b06 Gecenin Getirdikleri
24.00 Saman Yolu
01.00 Kapanış

Üniversite sınavları için öğrencilerden 176 milyon lira toplandı

ABDULLAH KURTAY

1979-80 öğretim yılında yüksek öğretim kurumlarına girmek için başvuruda bulunan 434 bin öğrenciden kayıt için toplam 176 milyon lira, müracaat kitapçığı için de 22 milyon lira alındı.

Her yıl aynı sistemle yüzbinlerce öğrenciden alınan bu paranın nereye gittiği, kimler tarafından harcandığı da bilinmiyor.

ÖĞRENCİLERDEN ALINAN PARALAR NEREYE GİDİYOR?

Her yıl açıkta kalan lise mezunlarının sayısı ile birlikte toplanan para da kabarıyor. Anadolu'dan gelen öğrenciler bu konuda görüşlerini şöyle açıkladılar:

"Hani herkesi yüksek eğitime kavuşturacaklardı?. Hani bu keşmekeşe bir çözüm getireceklerdi? Tüm vaadler lafta kaldı. Bu yetmiyormuş gibi, bizden her yıl haraç alırcasına para alıyorlar. Biz çaresizlik içinde, belki kazanırız umuduyla, her yıl zorlukla temin ettiğimiz müracaat parasını kuzu kuzu veririz. Bu paraların nereye gittiğini, niçin alındığını sorabileceğimiz bir yetkili yok mu? Bu, apaçık bir kumar. Spor toto misali, kazanan kazanıyor, kazanmayan hem parasından oluyor, hem de tüm umutlarını yitirip, çıkmaza sürükleniyor. Sonuç olarak, bu sömürücü sistem değiştirilmeli herkese yüksek öğrenim sağlanmalı."

TARS-KOOP-İŞ 2. Genel Kurulu yapıldı

Trakya yağlı tohumlar birliğine bağlı kooperatiflerde çalışanların sendikası TARS-KOOP 2. Olağan Genel Kurulu 3 Haziran Pazar günü yapıldı.

460 kişinin katıldığı oylama sonucu Başkanlığa Şemsettin Selvi seçildi.

Yeni Yönetim Kurulu şöyle:

Şemsettin Selvi (Genel Başkan)

Huseyin Özsoy (Genel Sekreter), Ahmet Bayraktaroğlu, Ahmet Tanman, Akın Güre, Ramazan Beykan, Akın Alp, Eyüp Kocaman, Özdemir Anaç, Atilla Vişne.

Erbakan Rusya'yı sevindiriyor

(Baştarafı 1. Sayfada)

yaptıklarıyla Demirel'in siyasetleri birbirine uymaktadır. Eski MC ortakları, kendi dönemlerinde yaptıkları yetmezmiş gibi şimdi de çözümü engellemenin yollarını arıyorlar.

Denktaş yaptığı açıklamada Ecevit hükümetiyle aralarında bir sorun olmadığını da belirtmek ihtiyacını hissetti. Çünkü çözüme karşı olan güçler Türkiye ile Kıbrıs Türkleri arasında bir çatlağın pususuna yatmışlardır. Onların amacı, sorunun çözümü konusunda birliği engellemek, MSP bu amacına uygun olarak Denktaş'a bir de mektup yolladı.

Muhalefet her konuda olduğu gibi Kıbrıs konusunda da ülkemize pahalıya mal olacak bir siyasi sorumsuzluk içindedir. Onlar Ecevit'i köşeye sıkıştıracaklarını sandıkları her konuda, Türkiye'nin çıkarlarını çiğnemekte bir sakınca görmüyorlar. Demireller kaderlerini gerginlik stratejisi üzerine kurdukları için, gözleri hiç bir şeyi görmüyor.

Ancak Türkiye ve Kıbrıs'ın sorunları çözüme muhtaçtır. Bu yüzden Kıbrıslı Türk Gazeteciler Rum meslekdaşlarına dostluk mesajı yolluyorlar ve birlik konusunda üzerlerine düşen görevi yapmaya çalışıyorlar.

Kıbrıs bir kilittir. Türkiye'nin sorunları için bir kilittir, Yunanistan'la dostluk için bir kilittir. Biz bu kilidin Rusya'nın ve MHP'nin istediği gibi kapalı kalmasından yana değiliz. Kilit açılmalı, Türkiye ve Yunanistan arasındaki sorunlar çözülmeli, Rum ve Türk kesimi barış içinde yaşayacak bir ortama kavuşmalıdır. Böyle isteyen kazanacak ve barışa hizmet edecektir. Tersini yapanlar, Demirel ve Erbakanlar bu konudaki tutumlarıyla en çok Sovyetlere yardımcı oluyorlar. Türkeş'i sevindiriyorlar.

MHP Kurultayına..

(Baştarafı 1. Sayfada)

kümetten hiç bir bakan yoktu. Dikkati çeken konuklar, salona Türkeş'in kolunda giren Osman Bölükbaşı, Türk-İş Başkanı İbrahim Denizcier, Necip Fazıl Kısakürek, Cumhurbaşkanlığı Kontenjan Senatörü Fahri Çoker ve Film Prodüktörü Berker İnanoğlu idi. Cumhuriyet Senatosu Başkanı Sırrı Atalay da Kurultaya başarı mesajı gönderdi. MHP yönetimi Kurultaya basın mensuplarını davetiye ile çağırdı ve gazetemizi bu çağrının dışında tutarak muhabirlerimizin Kurultay salonuna girmesini engelledi.

Kurultay Türkeş'in konuşması ile açıldı. Konuşmasının büyük bir bölümünü Ecevit hükümetine saldırıya ayıran Türkeş, hükümeti "Anayasa dışına çıkmakla" da suçladı. "Davamızın yürekli bozkurtları" diye nitelediği komandoların sık sık "Başbuğ Türkeş" sloganlarıyla konuşması kesilen Türkeş Başbakan Ecevit için de ağır deyimler kullandı.

Hükümetin "kanun tanımaz tutumuyla MHP' nin üzerine yürüdüğünü" iddia eden Türkeş, MHP' nin son dönemde içine düştüğü tecrit durumuna da değindi ve "davalarını başarıya ulaştırmak için cesur ve kuvvetli olanların kafilelerine katılması" çağrısını yaptı.

Türkeş konuşmasında AP'ye de isim vermeden çattı. Ve AP'yi sözde milliyetçilikle suçladı. "Milliyetçilik inanç ve aksiyonla, hareketle olur" diyerek milliyetçiliğin kendi yollarında "gerekirse can vermekle, mücadele etmekle olacağını" söyledi.

Aydınları da komünistlikle suçlayan Türkeş, faşizm diye bir şeyin ülkemizde bulunmadığını iddia etti. Partisinin düzenlediği silahlı komando eğitim kamplarını ve AP hükümetinin bu konuda 1970 yılında hazırlattığı raporu "düzmece" diye niteledi.

Türkeş, Kurultay Başkanlığı için Ankara delegesi Avukat Hüseyin Cahit Aküzün'ü aday gösterdi. Aküzün oybirliği ile Kurultay Başkanlığına seçildi.

MHP Kurultayına Genel İdare Kurulu Raporunun tartışılmasıyla devam edilecek.

KURULTAYA GİDENLERİN SALDIRILARI

Kurultay sürerken MHP'li komandolar Ankara'da saldırılarını yoğunlaştırdılar. MHP Kurultayına gitmekte olan bir grup komando, Belediye işçilerine ateş açtılar. 8-10 el ateşten sonra Sabahattin Karatepe isimli belediye işçisini yaraladılar. Komandolar olaydan sonra Tandoğan ve Gençlik Parkı yönünde kaçarak dağıldılar. Saldırıyı olaydan sonra Park ve Bahçeler Müdürlüğü bahçesinde toplanan işçiler protesto ettiler. İşçi temsilcisi Sait Korkmaz saldırı ile ilgili şunları söyledi: "Saldırıyı yapanlar MHP Kurultayına gidenlerdi. Türkeş ne kadar barış lafları söylese de, yakalarına karanfil taksalar da ne oldukları görülüyor."

Diğer yandan Akdere Yolağzında Veli Türk isimli vatandaşın evi de komandolar tarafından taşlandı. 25-30 kişilik saldırganlar kendilerine engel olmak isteyenlere de ateş açtı. Ateş sonunda Haydar Onay ve Erdoğan isimli gençler yaralandılar. Ayrıca attıkları taşlarla bir kadın ve bir erkek vatandaşı hafif şekilde yaraladılar. Komandolar olaydan sonra "burada Alevilere yer yok" şeklinde bağırdılar. Olayla ilgili Osman isimli bir komando yakalandı.

MHP Kurultayının Genel İdare Kurulu raporu üzerine tartışmalarla devam edeceği ve bugün sona ereceği sanılıyor.

Rus desteğindeki Taraki rejimine karşı savaşan bir Müslüman gerilla.

Afganistan Müslüman Gerillalarının Lideri Muhsini:

"Bizi Sovyet uçakları bombalıyor"

TAHRAN

Afganistan'da Moskova yanlısı Nur Muhammet Taraki vönetimine karşı mücadele eden "İslam Hareketi" örgütü lideri Şeyh Muammet Asaf Muhsini, kırsal bölgelerin yüzde 80'inin kendi ellerine geçtiğini, ancak Müslüman gerillalara Sovyet uçaklarının saldırdığını belirtti. Muhsini yaklaşık 100 bin şehit verdiklerini söyledi.

Çarpışmalarda çok sayıda Sovyet subayının öldürüldüğüne dikkat çeken Muhsini, Taraki rejiminin yakında düşeceğini, ancak Rusların ülkede "Vietnam stili" bir savaş başlatmasının muhtemel olduğunu kaydetti.

Muhsini, Sovyetler'in ülkede zor durumda bulunan personeline evlerinden çıkmama emri verdiğini de sözlerine ekledi.

ÜSS sınavlarına İstanbul'da girecek öğrenciler bir lira karşılığında yurtlarda kalacaklar

İSTANBUL (THA)

Yüksek Öğrenim Kredi ve Yurtlar Kurumu İstanbul Bölge Müdürlüğü, ÜSYM sınavlarına İstanbul'da girecek öğrencilerin bir lira karşılığında kurum yurtlarında kalabileceklerini bildirdi.

İstanbul'da ÜSS danışma büroları Topkapı, Anadolu, Trakya, Harem Haydarpaşa garında açılacak.

Sınava girecek olan ve barınma olanağından yoksun, dar gelirle öğrencilerin, kurumun Cağaloğlu'nda bulunan Bölge Müdürlüğü Eşgüdüm Başkanlığı'na yazılı ya da 22 31 89, 27 22 05, 27 22 79 numaralı telefonlara başvurmaları istendi.

Öte yandan öğrenciler için ÜSS tanıtma kartlarını göstermek koşulu ile 11-16 Haziran tarihleri arasında İETT otobüslerinde indirim uygulanacak.

"Olayları...

(Baştarafı 1. Sayfada)

gittikten sonra sağ görüşü benimsedim. Okuldayken sağ görüşlülerin hakim oldukları öğrenci derneğine üye olmuştum. Dernekte faal bir rolüm yoktu. Bu derneğe kendi rızamla bir baskı altında kalmaksızın üye olmuştum. Okul kapandıktan sonra köyde bulunduğum sıralarda ara sıra Kahramanmaraş'a gelirdim. Bu sıralarda Kurban Bayramından sonra Kahramanmaraş'a geldiğimde daha evvelce okuldan tanıdığım ve öğretmen olduğunu bildiğim Mehmet Leblebici ile karşılaştım. Bana derneğin açıldığını söyledi ve burada bana hem çay ocakçılığı ve hem de katiplik gibi işler yapmamı söyledi. Ben de kabul ettim ve derneğe üye oldum. Dernekte çalıştığım süre içinde Kahramanmaraş Lisesinde okuyan ve Sakarya Mahallesinde Sakarya Fırını üzerinde kalmakta olan arkadaşlarım Ejder Kolsuz Ali Söğütçü ile birlikte kalıyordum.

Bu süre zarfında Kahramanmaraş'ta sağ ve sol görüşe mensup taraflar arasında gerginlik mevcuttu. Bu ortam içindeyken sanırım 10.12.1978 günü olacak Orhun Film Şirketinden olduğunu söyleyen iki şahıs geldi. Ben dernekte içeri giren ve konuşan şahısların kaydını yapıyordum. Bu kayıtları bir alelusul yazıyordum. Bu şahıslardan birinin isminin Ünal Erkan olduğunu tanıyorum. Diğerinin ise ismini bilmiyorum. Bu şahıslar derneğe geldiklerinde dernek İkinci Başkanı Mustafa Kanlıdere ile görüştüler. Görüşme konusunun "Güneş Ne Zaman Doğacak" filmiyle ilgili olduğunu öğrendim. Görüşme sonucu sinemanın film programının dolu oluşu nedeniyle ilimizde oynatamadılar. Elbistan'a götürdüler. Burada gösterdikten sonra tekrar Ünal Erkan isminde olduğunu sandığım şahıs geri geldi. Bu gelişinde dernek başkanı Mehmet Leblebici ile dernekte görüştüler. 16.12.1978 günü film Çiçek Sinemasında gösterilmeye başlandı. Ancak filmin gösterilişi sırasında bir saldırı olmaması için sağcı gençlik dernek başkanı ve ikinci başkanı tarafından sinemada görevlendiriliyordu. Film cumartesi ve pazar günleri gündüz de oynatılıyordu. Bu arada pazar günü sinemada POL-BIR dergisi satıldı. Dergiyi satanlardan Ökkeş Çardak ile Mustafa Özdemir'i tanıyordum. Dergileri getiren polislerin Mevlüt Coşkun ve Muhammed Demirbaş olduklarını duydum. Bu dergileri satılmak üzere derneğe göndermişlerdi. Dernek tarafından da sinemada sattırıldı. Gerek bu olaydan ve gerekse sinemada sağcı gençlerin görevlendirilmeleri olayından başkanın haberi vardı. Gençlere alacakları tertibata ait emirler Dernek İkinci Başkanı tarafından Dernek Başkanı yanında veriliyordu. Ayrıca polislerden Ali Yaşar isimli şahsı da getirdiğini duydum. Hatta bu arada bu polisler bir kere de derneğe gelmişlerdi. Pazartesi günü Mustafa Kanlıdere ile Mehmet Leblebici görüştüler. Bu görüşmeden sonra Mustafa Kanlıdere köye gideceğini söyledi. Aynı zamanda halkı sol çevrelerin aleyhine kışkırtmak için solcuların attığı süsü verilerek sinemaya tahrip gücü az bir dinamit atmaya karar verildiğini söyledi. Bu sırada Birinci Başkan Mehmet Leblebici Ankara'ya genel merkeze gitti. İkinci Başkan dinamitin atılması için bana ve Mustafa Tecirli'ye emir verdi. O gün saat 15.00 sıralarında Şekerli Camiine giderek dinamiti almamızı söyledi. Belirlenen tarihte camiye gidip dinamiti evvelce kararlaştırdığımız şekilde tuvaletten aldım. Yanımda Mustafa Tecirli vardı. Tuvaletten dinamiti ben aldım. Yanımda İkinci Başkan vardı. Aldığım paket bir kağıt torba olup bir gazete parçasına sarılıydı. Dinamitin dışına ise bez sarılmıştı. Aldığım zaman tuvalete baktığımda 10 santim kadar siyah bir fitilinin olduğunu gördüm. Ben dinamiti aldıktan sonra İkinci Başkan yanımdan ayrılmıştı. Mustafa Tecirli ile birlikte Boğazkesen Camiine kadar geldik. Burada dinamiti Mustafa Tecirli'ye verdim ve salı günü getirmesini söyledim.

Salı günü MİSK Başkanı akşam üzeri Ankara'dan İkinci Başkanı aradıklarını söyledi. Ben ve Mustafa Tecirli ile birlikte postaneye gittim ve telefon açtım. Telefonu beklediğim sırada ben yemek yedim, Mustafa Şerement'in gelmesini bekledim... Telefonun geldiğini söyledi. Genel Merkezin telefonunu bilmediğim için Ankara Ülkücü Gençlik Derneği'ne telefon açmıştım. Şimdi bu numarayı hatırlayamıyorum. Ankara'daki telefona isminin Ahmet olduğunu söyleyen bir şahıs çıktı. Ben Kahramanmaraş ÜGD'den olduğumu söyledim. Genel Merkezden aranan İkinci Başkanın ise köye gittiğini söyledim. Bu sırada sanırım saat 20.00 sıralarıydı. Sinemaya girdim. Bu arada daha evvelce Mustafa Tecirli'nin tembih ettiği şekilde Yunus İlhan isimli arkadaş geldi. Tuvalette dinamiti Yunus'a verdik. Mustafa ve ben dinamiti ön sıralara atmasını söyledik. Çünkü ön sıralarda daha az kimse vardı. Saat 20.45 sıralarında patlama oldu. Ben o sırada balkondaydım. Bu sırada sinema antrakt vermişti. Herkes balkona çıkıyordu. Mustafa Tecirli de balkondaydı. Bomba patladıktan sonra kargaşalıktan birbirimizi kaybettik. Ben bombadan dolayı yaralanan iki kişiyi hastaneye götürmek istediğim sırada halkı tahrik edici ve bombanın solcular tarafından atıldığını ima edecek şekilde sloganlar atılmaya başlandı. Slogan atılma ve halkı tahrik etme görevi Mustafa Ekici'ye verilmişti. Sloganlar, "Kanımız aksa da zafer İslamın!", "Kahrolsun Komünistler" şeklindeydi. Bu sırada sinemadan çıkanlar, eski Büyük Ülkü Derneği civarında belediye tarafından daha evvelce hazırlanıp bir arabayla bırakıldığını duyduğum sopaları aldılar. Ben o sırada hastaneye gittim. Kaç tane yaralı olduğunu, tespit ettim. Saat 22.30 sıralarında bir telefon açarak Genç Arkadaş dergisine yazılması için yaralıların isimlerini verdim ve Birinci Başkana gelmesini söyledim. Ankara ÜGD'nin telefon numarasını Maraş Lisesinden arkadaşım Salman Özdoğan'dan almıştım. Telefon ettikten sonra eve gittim. Bu arada Mustafa Özdemir ve Ökkeş Çardak da olay sırasında slogan söylemek ve halkı tahrik etmekle görevlendirilmişlerdi, ve bu görevlerini yaptılar. Olay sırasında görebildiğim kadarıyla Belediye tarafından temin edilen sopalar tahminen 50 santim boyunda yuvarlakçaydı. Benim görüşüme göre bu sopalar hep aynı yerde özel olarak hazırlanmıştı. Perşembe günü sol görüşlü iki öğretmen öldürülmüştü. Cenazeleri cuma günü Ulucamiden kaldırılacaktı. Cuma sabahı derneğe geldim. Temizlik yaptım, kimse yoktu. Mehmet Demir isimli bir öğretmen arkadaş geldi ve kendisini dernek başkanının gönderdiğini, derneğin kapatılmasını söyledi ve anahtarı aldı. Bana da ortalıkta görünmememi söyledi.

Ben de burs işimi takip için saat 08.00 sıralarında Gaziantep'e gittim. Akşam da saat 15.30 sıralarında geri döndüm. Arkadaşım olan öğretmen İbrahim Aksoy'un evine gittim. Daha evvelce kendi elyazımla verdiğim ifadede Gaziantep'e gittiğimi söyleyip yazmamıştım. Ancak arada bir eksiklik veya yanlışlık kalmasın diye bunu da söylüyorum. Arkadaşım İbrahim Aksoy'un evinden pazartesi günü saat 10.00'a kadar çıkmadım. Bu arada cumartesi ve pazar günleri büyük olaylar oldu. Kahramanmaraş'ta birçok şahıs öldürüldü. Bu olaylar yukarda belirttiğim tahrikler sonucu çıkmıştır. Benim de içinde bulunduğum dinamit atma olayından başka bir olaya karışmadım. Bu olaylardan derneğin 1 ve 2. Başkanlarının haberleri vardır. Olayları tertipleyen bu şahıslardır.

Yukarıdan beri anlattığım olaylardan dolayı pişmanım. Bu bakımdan size yalan söylemeden tüm olayı anlatıyorum. Ben bu olaylardan başka bir olaya girmedim. Kahramanmaraş'taki ve Ankara'da Bahçelievler'deki öldürme olaylarıyla bir ilgim yoktur. Diyeceklerim bundan ibarettir" dedi. Okunan ifadesinin doğruluğunu imzalayıp tasdik etti. 18.1.1979

İMZALAR: Kamuran Korkmaz (Emniyet Müdürü) Teoman Saraç (Jandarma Yüzbaşı İl Merkez Bölük Kumandanı), Mahmut Yılmaz (Başkomiser) Alper Yaz (Komiser Muavini) Şahin Ağan (Polis Memuru) ve Ökkeş KENGER.

Yunus Emre Karaman'da anılıyor

KARAMAN (ÖZEL)

"Karaman'ın Sesi" gazetesi tarafından düzenlenen dil bayramı ve Yunus Emre'yi anma gecesi bugün kutlanıyor.

Gazetenin düzenlediği gecede konuşmalar yapılacak, Türk dilinin resmi devlet dili olarak kabul edilmesinin ve Yunus Emre'nin önemi anlatılacak. Ayrıca halk oyunları toplulukları gösteri yapacak.

Eski filmler...

(Baştarafı 1. Sayfada)

bilince erişmiş seyircisine saygısı olan sinemacılar için bu olay düpedüz bir dolandırıcılıktır" dediler.

Dün, İstanbul Gazeteciler Cemiyetinde bu konuyla ilgili olarak yapılan basın toplantısına çok sayıda dernek ve sendika yöneticisi ile Fatma Girik Fikret Hakan, Tarık Akan, Kadir İnanır, Türkan Şoray, Halit Refiğ ve Atıf Yılmaz katıldılar.

Basın toplantısına katılanlar adına konuşan Atıf Yılmaz, özetle şunları söyledi:

"Topluma yönelik bu sahtekarlık olayı sinema için ekonomik bir bunalıma da yol açacaktır. Zaten, film tacirlerinin işi bu yola dökmeleri yüzünden yatırımların büyük ölçüde durması ve işsizliğin artması ile bunalım başlamış durumdadır. Sahtekarlığın önüne geçilmediği takdirde bunalım daha tehlikeli boyutlara ulaşacaktır. Seyircinin aldatılmışlık duygusundan, yeni film yapılmamasından en çok zarar görecek olan, sinema alanının dürüst sanatçıları ve emekçileri olacaktır. Emeğin sırtından kaç post çıkarmak niyetinde olduğu bilinmeyen seyircisini aldatmaktan kaçınmayan, mesleğimize leke süren bu gerçek sömürücülere karşı, sonuç alınıncaya kadar mücadele verilecektir.

FİKRET HAKAN HAM FİLM KAÇAKCILIĞINA DEĞİNDİ

Basın toplantısında, ham film yokluğunun da bu tür sahtekarlar yüzünden tehlikeli boyutlara ulaştığını belirten Fikret Hakan, piyasada ham film kaçakçılığı yapıldığını belirterek, şunları söyledi. "Bu kaçakcılığı yapanların kimler olduğunu biliyoruz. Bunlara karşı önlem alınmadığı takdirde, biz bunların isimlerini bakanlığa da bildireceğiz."

Söke'de...

(Baştarafı 1. Sayfada)

130 lira yevmiyeyle çalışıyor.

Geçtiğimiz hafta içinde, 130 lira yevmiyeyle çalışmayı reddeden işçiler Söke Belediyesinin önünde toplanmış, işveren ve dayıbaşılarla tartışmışlardı. Bazı işverenlerin "hükümetin ne tespit ettiği bizi ilgilendirmez, biz 130 lira veriyoruz" demesinden sonra, tartışmadan bir sonuç alınamadı.

Hükümetin tespit ettiği asgari ücretin bile kabul edilmediğini hükümetten bize ne denildiğini duyan işçiler buranın bir kaymakamı da var diyerek kaymakam makamına çıktılar. İşçiler Söke Kaymakamı Doğan Ünlüsoy'a "işverenin kanunsuzluk içinde bulunduğunu, 160 lira asgari ücreti vermemekte direttiğini anlattılar. Kaymakamın köylülerin şikayetlerini dinlediği ama henüz bir cevap vermediği bildiriliyor.

IMF ile...

(Baştarafı 1. Sayfada)

başladı.

Bilindiği gibi, İsviçre 30 Mayıs toplantısında Türkiye'ye 30 milyon dolarlık yardım taahhüt etmişti.

Görüşmeden önce bir açıklama yapan İsviçre Heyeti Başkanı Kaiser, kendileri tarafından bir güçlük çıkartılmayacağı için görüşmelerin uzayacağını sanmadığını söyledi. Bu toplantıyı öteki ülkelerle yapılacak görüşmelerin izleyeceği bildiriliyor.

Aydınlık
Genel Yönetmen ORAL ÇALIŞLAR

Sahibi BAYAS Basın Yayın A.Ş. adına FERİT İLSEVER
Yazı İşleri Müdürü: MEHMET ATABERK
Haber ve Makalelerden Sorumlu Müdür: S. AYDOĞAN BÜYÜKÖZDEN
Müessese Müdürü: O. GURHAN ERTÜR

Adres: Nuruosmaniye Cad. 3/3 Cağaloğlu - İstanbul
Tel: 26 52 44
İdare Tel: 26 54 37
Dizgi: Aydınlık Ofset Tesisleri
Baskı: İst. GÜNTUR
Dağıtım: GAMEDA

BÜROLAR
ANKARA: Meşrutiyet Cad. 32/8, Kızılay Tel: 25 38 69
İZMİR: Özgüler İşhanı, 452. Sok. 25/3, Konak Tel: 13 10 90 - 25 25 54
ADANA: Atatürk Cad. 113. Sok. Sefer İşhanı, Kat: 3, No: 16, Tel: 103 42
TRABZON: Cumhuriyet Mah. Kasım Sok. 27/10 Tel: 39 00

YURTDIŞI BÜROLARI
ALMANYA: Burgstr. 78, 6 Frankfurt /M 60, Tel: 0611 437 595
FRANSA: 95, Rue de la Jonguiere, 75017 Paris
BELÇİKA: 188 rue Josaphat, 1030 Brüxelles, Tel: 64 72 120
İSVEÇ: Gürgün, Duvgrand 5/A 1 tr. 17236 Sundbyberg, Tel: 08/296628
HOLLANDA: Bildstr. 53 Utrecht, Tel: 31 47 61
İSVİÇRE: Ch. des Cotes 1, 1020 Renens, Tel: 34 21 72

ABONE ÜCRETLERİ
	Yurtiçi	Yurtdışı
3 aylık	450 TL	675 TL
6 aylık	900 TL	1350 TL
1 yıllık	1800 TL	2700 TL

Not: Bu ücrete gönderilen ülkeye göre uçak postası ...

İLAN TARİFESİ
2.4.6. sayfalar (santimi) 250 TL
3.5.7. sayfalar (santimi) 300 TL
Yayın İlanı (santimi) 100 TL
" " (Yayın Sayfasında)(santimi) 30 TL
Doğum, Evlenme, Ölüm (5 snt.) 350 TL
Küçük İlanlar (kelimesi) 5 TL

22 340-441

Resmi Belgeler ve Olaylarla

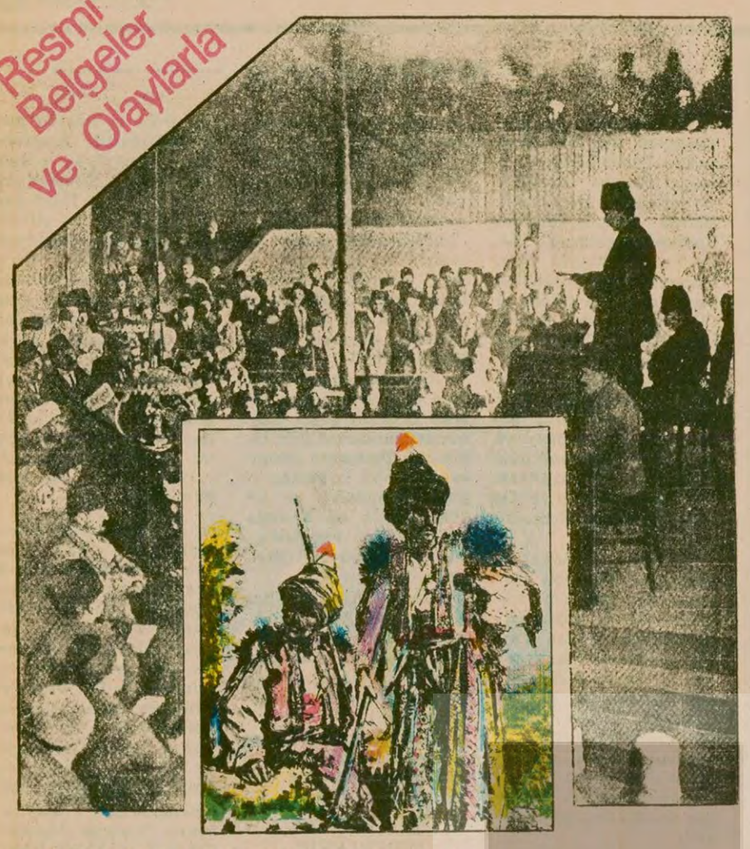

Kurtuluş Savaşında

KÜRTLER

4. BÖLÜM LOZAN KONFERANSI...

13

Hazırlayan: AYDOĞAN BÜYÜKÖZDEN

Aydınlık

● İngilizler Musul'un çoğunluğunu Kürtlerin teşkil ettiğini söyleyerek bu bölge üzerinde hak iddia ediyordu.

●

Musul'da İngilizlerin büyük çıkarları vardı. Bu yüzden Lozan Konferansında Kürtler bir kere daha emperyalistlerle Türkiye arasında tartışma konusu oldu

●

Lozan'da emperyalistlerle Türkiye karşı karşıya geldi. İnönü Konferansa Türk ve Kürtlerin temsilcisi olarak katıldığını söylüyordu.

●

Mecliste bir konuşma yapan Yusuf Ziya Bey: "Kürtlerin varlığı ve büyük çoğunluğu Türkiye'dedir. Türklerle kaderini birleştirmiştir. Lozan'daki kurulumuz Türk ve Kürt'ün hepsini birden temsil etmektedir" diyordu.

BAŞBAKAN RAUF ORBAY:

"Türkiye halkının en yiğit evlatları Türkler ve Kürtlerdir"

İzmir kurtulmuştu... Yıllardır silah elde savaşan Türkiye, kurtuluşunu İzmir'in rıhtımında noktalıyordu. İşgalciler Anadolu'nun bağrından sökülüp atılmıştı. Müttefik Devletler mütareke teklif ediyordu. Daha henüz işgalcilerin elinde bulunan İstanbul bile, Anadoluyla birleşiyor, zaferi sevinçle kutluyordu. Kurtuluş Savaşı bitmişti, şimdi sıra barış görüşmelerindeydi...

Türkiye'deki menfaatlerini kaybeden emperyalistler dahada büyük darbeler yemekten korkuyorlardı. Genç Türkiye Cumhuriyeti ise silahla kazanılmış bir Milli Kurtuluş Savaşının bedeli olarak emperyalistlerin karşısına oturuyordu. Ortada, Osmanlı İmparatorluğundan kalmış bir yığın sorun vardı. Kapitülasyonlar, borçlar, imtiyazlar... Bir de Osmanlılardan miras "azınlıklar sorunu" vardı. Emperyalistler ise Türkiye ekonomik ve siyasi bağımsızlığını sınırlandırmak için çeşitli tekliflerle bekliyorlardı.

İngilizlerin Musul'u işgal etmeleri üzerine Kürtler onların özerklik vaadlerine aldırmadan varlıklarını korumak için silaha sarıldılar. İngiltere bir yandan Kürtlerin hamisi pozlarını takınırken, bir yandan da Musul'da yukarda fotoğrafı görülen Şeyh Mahmut önderliğindeki Kürtleri bombalarla sindirmeye çalışıyordu.

İngilizlerin Musul'daki çıkarları

Burada konumuz itibariyle bu konferanstaki "azınlıklar sorunu" üzerinde duracağız. Türkiye Heyeti ile Müttefik Devletler arasındaki en hararetli tartışmalardan biri de bu alanda cereyan etti. Ve Musul sorunu tartışılırken Kürtler de gerek konferansta, gerekse Büyük Millet Meclisinde uzun konuşmaların konusu oldu.

İngiltere'nin Musul'da büyük menfaatleri vardı. Bu bölgedeki petrolün işletilmesi hakkının kendisine ait olduğunu iddia ediyordu. Osmanlı sultanları petrol imtiyazını bir İngiliz şirketine vermişlerdi. Öyle ki, daha sonra da Lozan'daki tartışmalardan aktaracağımız gibi, İngiltere, bu imtiyazın yeniden incelenmesi gibi sözler karşısında Türkiye'yi savaşla tehdit edecek kadar ileri gidiyordu. Bir İngiliz şirketi olan İngiliz-İran Petrol Kumpanyası, Musul bölgesine 300 kilometre uzunluğunda ve ayda 32 milyon litrenin üzerinde petrol nakleden bir boru hattı da kurmuştu. Irak krallığı ise, efendisi İngilizlere bütün petrol yataklarını teslim etmişti.

Aynı zamanda İngilizler Musul'da yönetimi altındaki Kürtleri, Türkiye'ye, Irak'a, İran'a ve o zamanlar sosyalist olan Sovyetler Birliği'ne karşı da bir tehdit vasıtası olarak kullanmak istiyorlardı.

İngiltere'nin bu emellerinin önünde iki engel vardı. Birisi Kürtler diğeri ise bu bölgede Kürtler ve Türkler adına hak iddia eden Tükiye hükümeti... İngiltere bölgeye hakim olabilmek için bu iki engeli de aşmak zorundaydı.

İngilizler Kürt meselesinde bir adım geriliyorlar

İngilizlerin bu bölgedeki temel politikaları da uzun süredir bu engelleri bertaraf etmeye yöneliyordu.

Kurtuluş Savaşı sırasında Türkler ve Kürtlerin birlikte kendilerine karşı savaşmalarına engel olmayan İngilizler bir adım geri çekilerek 1921 yılında Türkiye hükümetinin karşısına şu teklifle çıkıyorlardı:

"Müttefik Devletler, mevcut durumu dikkate alarak ve bu konuda Sevr projesinde değişiklik yapılması eğilimindedirler. Şu şartla ki, mahalli muhtariyetler, Kürt ve Asuri-Geldani sürgünlerinin yeterli himayesi için tarafımızdan kolaylıklar sağlansın" (Nutuk, s. 755)

Ancak İngilizlerin bu önerisi de Kürtlerin ve Türklerin arasındaki birliği bozamadı. Lozan'da ise tekrar bu meseleyi gündeme getirmek isteyen İngiliz Heyetine karşı Türkiye Heyeti tartışmayı kabul etmedi.

Musul ve Kerkük bölgesinde oturan çeşitli milliyetten insanlar arasında en kalabalık kitleyi Kürtler meydana getiriyordu. Bu yüzden Musul'un kimde kalacağı biraz da Kürtlere bağlı idi. İngiltere, Konferansta Irak üzerinde sağladığı "işgal haklarına" dayanarak konuşuyor ve Kürtlerin baş savunucusu pozlarına bürünüyordu. İngilizlere göre "Kürtler, Türklerle beraber yaşamak istemiyorlardı. Kendisi ise Kürtlere mandası altında tuttuğu Irak'ta özerklik tanıyacaktı."

Lozan Konferansında bu mesele açık olarak tartışılmadan önce Türkiye'nin isteği üzerine önce ikili görüşmelerde ele alındı.

"Türkiye halkının en yiğit evlatları"

Başbakan Rauf Orbay Meclisin 4 Oçak 1923 günkü toplantısında Lozan Konferansı hakkında milletvekillerine bilgi verirken Musul konusundaki görüşmeler hakkında şunları söylüyordu:

"Musul, büyük çoğunluğu bir inanç, bir istek, bir duygu, mutlulukta ve felakette bir, tek kurtuluş yolu bizimle birlikte yaşamak olan Türkiye halkının en yiğit evlatları Türkler ve Kürtlerin oturduğu bir ilimizdir. Süleymaniye ve Kerkük sancaklarını görenler ve bilenler bir bakışta bu birliği anlarlar."

Rauf Orbay daha sonra İngilizlerin Musul'u geri vermeme kararını eleştiriyor ve bir yandan da bu bölgedeki petrol ve diğer gelir kaynakları için "bizi kendileriyle eşit gören milletlerle her zaman alış-verişe hazırız" diyerek İngilizlere garanti verirken, uzlaşma sağlamak istiyordu.

Aynı gün bir konuşma yapan Bitlis Milletvekili Yusuf Ziya Bey bu konuya değinerek şunları söylüyordu:

"Musul'u Kürt olduğu için bize vermiyorlarmış. Öyle ise, Türkiye'ye verilmesi daha da gereklidir. Çünkü, Kürdün varlığı ve büyük çoğunluğu Türkiye'dedir. Türkiye'de olacaktır. Türklerle kaderlerini birleştirmişlerdir. Türkiye topluluğu esasını kabul etmişlerdir. Bu duruma göre, Kürtlerin küçük bir azınlığı için Musul'u anavatandan ayırmak isteyen ses, hakkın sesi değildir. Lord Curzon'un sesidir. Lozandaki Kurulumuz Türk ve Kürtün hepsini birden temsil etmektedir...." (Zabıt Cerideleri, 4.1. 1923 günkü oturum)

"Müslüman azınlıklara hiç bir ayrım gözetilmemektedir"

Lozan Konferansında ilk defa "azınlıklar meselesi" konuşulurken açık olarak Musul ve Kürtler tartışıldı. Tartışmaların ilk bölümünde Türkiye'de yaşayan Ermeni, Rum, Asuri, Keldani, Nasturi gibi Hıristiyan dinine mensup azınlıkların durumu ele alınmıştı."

Bu tartışmalar sırasında Türkiye'deki müslüman azınlıklar meselesi bir defa gündeme geldi. Hıristiyan azınlıkların durumu konuşulurken İngiliz hükümetinin temsilcisi Lord Curzon, bu azınlıkların hamisi kesilerek isteklerini Türkiye hükümetine kabul ettirebilmek ve sıkıştırabilmek için "Müslüman azınlıklar konusunda taviz verdiklerini" söylüyordu. Lord Curzon 9 Ocak 1922 günü yapılan oturumda bu konuda şunları söylemişti:

"Alt- Komisyonun Türk Temsilci Heyetine verdiği iki büyük tavize geçiyorum. Alt-Komisyon önce, bütün etnik azınlıkların, başka bir deyişle, Müslüman-olmayan azınlıklar gibi Müslüman azınlıkların da -örneğin Kürtlerin, Çerkeslerin ve Araplarınkasarıdaki koruma tedbirlerinden yararlanmalarında direnmişti. Türk Temsilci Heyeti, bu azınlıkların korunmaya ihtiyaçları olmadığını ve Türk yönetimi altında bulunmaktan tamamiyle memnun olduklarını söylemiştir. Durumun gerçekten böyle olduğunu ummak isterim. Ne olursa olsun, Alt-Komisyon, bu inandırıcı sozler üzerine, koruma tedbirlerini, yalnız, Müslüman olmayan azınlıklara sınırlamayı kabul etmiştir." (Lozan Barış Konferansı Tutanakları, Takım, 1, Cilt 1, Kitap 1, s. 301-302)

İnönü: "Müslüman unsurlar arasında ayırım gözetilmiyor"

İnönü, Curzon'un bu sözleri üzerine verdiği cevapta şunları söylüyordu:

"Azınlık terimine sınırlı bir anlam verilmesi, Müttefiklerce, Türk Temsilci Heyetine yapılmış önemli bir taviz gibi gösterilmektedir. Türk Temsilci Heyeti durumu böyle görmemektedir. Türkiye'de hiç bir Müslüman azınlık yoktur; çünkü kuramsal yönden olduğu kadar uygulamada da, Müslaman nüfusun çeşitli unsurları arasında hiç bir ayrım gözetilmemektedir." (age, s.306)

Curzon'un "Müslüman azınlıkları tartışma dışı bıraktıklarını" söylemesine rağmen, bu oturumdan 14 gün sonra toplanan ve Musul meselesinin ele alındığı toplantıda Müslüman azınlıkların ve özellikle Kürtlerin durumu yine bizzat İngiltere tarafından gündeme getirildi.

Yarın: İnönü: "TBMM Hükümeti Türk ve Kürtlerin hükümetidir"

Lord Curzon'a cevap veren İnönü "Türkiye'de Müslüman azınlık yoktur. Çünkü kuramsal olduğu gibi uygulamada da Müslüman unsurlar arasında hiç bir ayrım gözetilmemektedir"

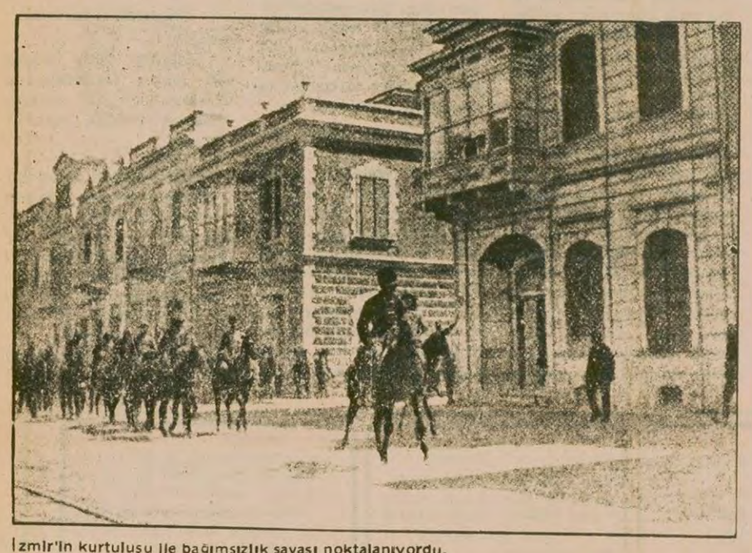

İzmir'in kurtuluşu ile bağımsızlık savaşı noktalanıyordu.

Milli Eğitim Bakanlığınca yayınlanan İslam Ansiklopedisine göre

KÜRTLERİN SOY VE TARİHLERİ

12

19. YÜZYILDA KÜRTLER SAYISIZ DEFA İSYAN ETTİLER

...Nadir Şah'ın ölümünden sonra Kürt Zend sülalesi İran'ın büyük kısmını idare etti

...1830'da isyan eden Badr Han'ın hareketi tam 17 yıl sürdü. Sonunda Badr Han teslim oldu

Sultan Ahmet III.'in saltanatının sonuna doğru vaziyet değişti. 1732 anlaşması ile, İranlılar batı eyaletlerini geri aldılar. Kısa bir müddet sonra, Nadir Şah, Ahmed Paşa tarafından müdafaa edilen Bağdad'ın kapılarına kadar, Osmanlı topraklarını istila etti. Buna karşı Osmanlı hükümeti, Erzurum Beylerbeyi Topal Osman Paşa kumandasında bir ordu gönderdi. Rişvan-zade Mehmed Paşa'nın idare ettiği bir kuvveti Musul'a sevkeden Osman Paşa, Diyarbekir'den Musul'a oradan da Bağdad'a gitti ve Nadir Şah'ı mağlup edip, Bağdad'ı muhasaradan kurtardı.

...NADİR ŞAH DÖNEMİ

Bunun uzerine Nadir Şah 1734'de Kafkasya'da harekete geçti. Savunucuları arasında 6 bin de Kürt bulunan Tiflis'i aldı. 1736 sulh anlaşması ile, eski 1639 hudutları iade edildi. 1743'te Nadir Şah yeniden Türk ülkesine istila etti, Arap ve Kürtlerin yadımına rağmen, Senna'ya kadar püskürtüldü ve orada ağır bir mağlubiyete uğradı.

Nadir Şah'ın Osman Paşa ile olan muharebeleri hakkında Gürani lehçesinde bir destan mevcut olmakla beraber, bu hükümdar Kürtler arasında pek şöhret kazanmış görünmüyor. Ardalanlılar nezdinde Nadir Şah'ın Subhan-Verd Han yerine kardeşini geçirmesi halkın ayaklanmasına sebep olau. 1727'de Türkmenlerin, bir isyanı sırasında Horasan Kürtleri (Çemişkezek ve Karaçorlu) Nadir Şah'a yardımdan kaçmadılar. O da bunları cezalandırarak Meşhed'e nakletti. Nadir Şah, 1747'de bir kere daha Horasan'ın asi Kürtlerini cezalandırmaya giderken katledildi. Kürtler, Nadir Şah'ın ölümünü izleyen kargaşalığa katıldılar ise de Babıali İnan işlerine karışmadı

...KÜRT ZEND SÜLALESİ

Nadir Şah'ın olumünden sonra, Karim Han Zend İran'ın büyük bir kısmını idare etti. Zendler ikinci derecede bir Kürt kabilesiydi. Hemedan ve Malayir arasında, İgar'da, yerleşmiş bulunuyorlardı. Nadir Şah devrinde Zendler Horasan'a nakledilmiş iseler de, onun ölümünden sonra, yurtlarına döndüer Ali Han'ın 1794'de ölümü ile sülale nihayete erdi. Karim Han, seleflerine uyarak, Kürdistan'dan Şiraz'a birçok Kürt kabileleri getirtmişti.

...KAÇARLAR ZAMANINDA KÜRTLER

Ağa Muhammed Şah Kaçar'ın ölümünden sonra 1797, Şadik Han Şakaki saltanatı elde etmek sevdasına düştü. İranlılar 1805'den itibaren Süleymaniyeli 'Abd al-Rahman Paşa'ya yardımda bulunmuşlardı. 1821'de Haydaranlu ve Sipkan Kürt kabileleri yuzunden çıkan karışıklıklar neticesi, İranlılar Bitlis ve Muş'a kadar Türk arazisini işgal ettiler. Aynı zamanda Kirmanşah yolundan Bağdat civarında Şereban'a kadar girdiler. Erzurum'da 1823'de imzalanan Sulh anlaşması 1639 hudutlarını iade etti. Lakin İranlılar Kürtler ile meskun Zohab mıntıkasını tahliye etmek istemediler. Süleymaniye meseleleri askıda kalıyordu. 1842'de yeni bir harp patlayacak İngiltere ve Rusya'nın araya girmesi üzerine 1847'de Erzurum'da yeni bir anlaşma akdedildi. Buna göre, Zohab ikiye taksim ediliyor. İran'da Türkiye lehine Süleymaniye üzerinde her türlü iddialardan vazgeçiyordu. Dört devletin mümessillerinden kafası bir komisyon, 1848-1852 senelerinde hudut boyunda dolaştı. Osmanlı delegesi Derviş Paşa varılan bazı neticeleri kabul etmedi. Kotur nahiyesini yalnız askeri kuvvetler ile işgal ettirmekle kalmadı, aynı zamanda bir müzekkere ile Türkiye'nin Urmiye gölünün güney batısındaki Kürt nahiyelerinin bütünü üzerindeki mülkiyet hukukunu savundu.

...KÜRTLERİN 1830 İSYANI

XIX. asırda, çok karışık bir durumda bulunan Osmanlı devletini, Mahmud II. daha bu asrın başlarından itibaren, islah etmeye uğraşıyordu. Ezcümle büyük bir tehlike teşkil eden Mehmed Ali Paşa gailesini bertaraf etmek için, Kürdistan'da teşkilat yapmağı lüzumlu görmüş ve 1833'da Sivas Valiliğine Reşid Mehmed Paşa'yı tayin etmişti. Reşid Paşa o sıralarda bazı yerlerinde isyan hareketleri beliren Kürdistan'ı yatıştırmaya ve aynı zamanda muhtemel bir Mısır taarruzuna karşı gerekli tedbirler almaya me'mür edildi.

Reşid Paşa bu vazifeyi, vefatına (1836) kadar başarıyla, yapmıştır. 1830'a doğru başgösteren Kürt hareketinin ele başları Badr Han Sa'id Bey, İsmail Bey ve Ravanduzlu Mehmet Paşa idi. Bu sonuncusu 1820'ye doğru isyan ederek, Hoşnav kabilelerine hücum etti. 1831'de Erbil, Altın-Köprü, Köy-Sancak ve Raniya'yı zaptetti. Ertesi sene hakimiyetini Musul'a doğru genişletti. Ondan sonra, "Akra, Zibar ve "Amadiya işgal edildi. 1833'te Ravanduz kuvvetleri, Badr Han'ı yeniden başa geçirmek üzere, Zaho ve Cezire'ye girmiş bulunuyorlardı. Birçok defalar yezidiler şiddetle cezalandırıldı. Reisleri 'Ali, islamlığı kabul etmekten kaçındığı için, idam edildi. Koyuncuk tepesinde bir sürü yezidi kılıçtan geçirildi. 1835'de Mehmet Paşa'ya karşı Bağdat, Musul ve Sivas'tan kuvvet gönderildi, ve 1836'da Ravanduz mir'i, hile ile, esir edildi. İsyanlar ve bastırma hareketleri daha senelerce devam etti.

Osmanlı ordusunun Mısırlılara Nizip'te mağlup olması, (1839), Kürdistan'da yeni kargaşalıklara yol açtı, 1843'te Hakkarili Nurullah Bey'in ve Cezireli Badr Han'ın isyanları başladı. Hakkari'deki nesturiler Nurullah Bey'in zulmünden Musul'a şikayet ettiler. Cevap olarak Nesturilerin yaşadığı Barvani nahiyesi tahrip edildi. Katliamlar senelerce sürdü. Rivayete göre, ölenlerin sayısı 10 bin'i buldu. Büyük devletler Kürtlerin yatıştırılması için İstanbul'da girişimlerde bulundular. 1847'de Osman Paşa komutasındaki büyük bir kuvvet asi Kürtlere karşı harekete geçti. Birçok savaştan sonra yenilen Badr Han ile Nurullah teslim oldular ve Kürdistan'dan çıkarıldılar.

YARIN:

1925'te Birleşmiş Milletler Musul'u Irak'a verdi