KURTULUŞ SAVAŞINDA KÜRTLER

RESMİ BELGELER VE OLAYLARLA

Hazırlayan: AYDOĞAN BÜYÜKÖZDEN

"Kürtlere İngiliz boyunduruğunu kabul ettirmek kolay değildi"

"Bağımsız Kürdistan" diyen İngilizler bir yandan da Doğu'yu işgal ediyordu. Urfa, Antep, Maraş, Birecik, Kars işgal edilmişti. Musul'da İngiliz bombardıman uçakları Kürtleri sindirmeye çalışıyordu. Bu şartlarda M.Kemal, Erzurum'a geliyordu. Kürt ve Türklerin birliği yolunda ilk adım atılmıştı...

Milli Eğitim Bakanlığınca yayınlanan İslam Ansiklopedisine göre:

"Kürt adı altında bir çok eski kavim vardır"

bugün 8. sayfamızda

Aydınlık

Kuruluş yılı: 1921
Kurucusu: ŞEFİK HÜSNÜ

SALI 29 MAYIS 1979

BÜTÜN ÜLKELERİN İŞÇİLERİ VE EZİLEN HALKLAR, BİRLEŞİN!

500 KURUŞ

Kurultay bitti, sorunlar hükümete yansıdı

- Alpaslan'la CHP arasındaki anlaşmazlık büyüyor
- Üstündağ yeniden Genel Sekreter seçildi
- Ecevit, Tüzün ve Genç'le görüştü
- Mecliste çoğunluk sağlanırsa Işgüzar hakkındaki gensoru bugün okunacak

Eyüboğlu'nun istifası şimdilik durdurulduk

ANKARA (ÖZEL)

Olaylı geçen CHP 24. Olağan Kurultayından sonra hükümet ve parti karıştı. Başbakan Yardımcısı Orhan Eyüboğlu'nun hükümetteki görevinden istifa ettiği ısrarla ileri sürülürken, Başbakan Bülent Ecevit bunu kesin bir dille yalanladı. Böylece istifanın durdurulduğu görüşü hakim oldu.

Başbakan yardımcılığına yakın kaynaklar, Orhan Eyüboğlu'nun Kurultaydan sonra istifasını göndererek, İstanbul'a gittiğini, Başbakan Bülent Ecevit'in ısrarlı aramalarına rağmen Eyüboğlu ile temas kuramadığını bildirdiler.

Buna karşılık Ecevit, dün sabah Genel Yönetim Kurulu toplantısına girerken, bir gazetecinin sorusu üzerine böyle bir şey olmadığını söyledi. Ecevit, "Sayın Eyüboğlu birkaç gün İstanbul'da dinlenmek istediğini bildirdi. Bu sabah telefonla görüştüm. Yok öyle bir şey" dedi.

Eyüboğlu'nun istifasına hükümet içindeki bazı anlaşmazlıkların ve giderek yetkisindeki bir çok işin başka bakanlara devredilmesinin yol açtı-

(Devamı sa.7, sü.5'de)

Topraklar bizim dedik. jandarma bastı. İmdadına yetişti ağanın.

Akmeşat'tan sonra Çatal ve Kelemo köyleri de basıldı

Toprakları, jandarma desteğiyle Ağa tarafından gasp edilen Çatal ve Kelemo köylüleri:

"Bismil Jandarma Komutanı Ağanın hizmetinde"

- Jandarma Komutanı Cuma Dokuyucu "taraf tutmadan vazife yap" diyen Köy Muhtarını kelepçeleyip Ağanın evine götürdü
- Jandarma Komutanının Sıkıyönetime götürdüğü 8 köylüden, 12 Mayıstan beri haber yok

Erdal Güran Diyarbakır'dan bildiriyor

Diyarbakır'da köylüler huzursuz. Yaza girdiğimiz şu günlerde büyük toprak ağalarının birer atmaca gibi köylülerin ellerindeki topraklara saldırdığı görülüyor. Köylüler daha kıştan bu durumu düşünüyor ve topraklarını kaptırmamak için hazırlıklı duruyorlardı. Ama bugün köylüleri en fazla huzursuz edenin ağalardan çok bazı jandarma komutanlarının tutumunun olduğu gözleniyor.

Akmeşat'ta köylülerin tapulu arazilerini askeri cemseler koruyuculuğunda ağa sürerken bu ayın

KÖYLÜLERİN AĞZINDAN MEHMET ÇETİN

Birlikte sakalık yaptığı arkadaşı:

"Ben hakkımı aramayı ondan öğrendim"

Pazarcıklı kadınlar: *"Mehmet bize gelirdi. Toplantılara çağırırdı. Bize değerimizi öğretti."*

Yarın 5. sayfada

TİKP Bingöl İl Yöneticisi Ömer Bakkal:

"Saldırıya uğrayan arkadaşlarımız 10 gündür gözaltında"

BİNGÖL (ÖZEL)

Türkiye İşçi Köylü Partisi Bingöl İl Başkanı Ömer Bakkal gazetemize yaptığı açıklamada il yöneticilerinden Ali Rıza Yurtsever ve İbrahim Gözen'in Şıvancıların saldırısına uğradıktan sonra gözaltına alındıklarını ve 10 gündür gözaltında tutulduklarını açıkladı.

Şıvancıların saldırı ve tehditlerinin il binasının kiralandığı 17 Mayıstan beri sürdüğünü belirten

(Devamı sa.7, sü.10'da)

Canları sırtlarında Suruçlular...

Suruçlu kaçakçı değil. Sadece bir sırt hamalı. Canını sırtında taşıyor. Ekmeğini sırtından sağlıyor. Vuruldu mu da sırtından vuruluyor. Suruçlular "Burada kaçak vurmak her kula nasip olmaz" diyorlar.

"Kaçak vurmak tarifeye, Binbaşının parmağına bağlı"

- "Kaçak vurmayana da hayat hakkı yok"

5. SAYFADA

Yunanistan'ın AET'ye giriş anlaşması imzalandı

HABER MERKEZİ

Yunanistan'ın AET'ye tam üye olmasını sağlayan anlaşma dün Atina'da törenle imzalandı. Yunanistan'ın AET'ye giriş belgelerini Yunanistan adına Cumhurbaşkanı Konstantin Çatsos imzaladı. Atina'nın merkezindeki "Zappeinon" sarayında yapılan imza töreninde Fransa Devlet Başkanı Valery Giscard D'Estaing ve 6 Avrupa ülkesinin başbakanları katıldı. İmza töreninde Batı Almanya'yı Dışişleri Bakanı Hans Dietrich Genscher, İngiltere'yi ise Dış-

(Devamı sa.7, sü.4'de)

Odalar Birliği seçimleri hakkındaki görüşlerini açıkladı

NUH KUŞÇULU "ODALAR BİRLİĞİNE TAZE KAN GELDİ"

İTO Başkanı, AET'ye tam üyelik talebinde bulunulmasını da önerdi

NEVZAT IŞILTAN

Odalar Birliğinin yeni Yönetim Kurulunun belli olmasından sonra, gazetemize bir açıklama yapan İstanbul Ticaret Odası Başkanı Nuh Kuşçulu, yönetim değişik-

(Devamı sa.7, sü.4'de)

IMF ile anlaşmanının gerçekleşmesinden sonra

Akaryakıta yeniden zam bekleniyor

IMF'nin, katlı kurun yaygınlaştırılarak, ithalata da uygulanması konusunda direnmesi hükümet açısından yeni bir sorun yaratıyor. IMF, hükümetin hiç olmazsa petrol ithalatında düşük kur uygulaması talebini de geri çevirince 1 dolar, petrol ithalatında da 42 lira üzerinden işlem görecek.

Şimdiki durumda petrol ithalatında 1 dolar 26 lira üzerinden işlem görüyor. Bu durumda döviz fiyatlarına aynen yansıtılırsa petrol ürünlerine yüzde 61 oranında zam yapılacak.

Yazısı 5. sayfada

GA-ME-DA açıklama yaptı:

"Akaryakıt temin edemiyoruz, yayınları bayilere ulaştıramayabiliriz"

GA-ME-DA (Gazete-Mecmua-Dağıtım LTD. Şti.) bir açıklama yaparak akaryakıt temin edemediklerinden yayınları bayilere ulaştıramamak tehlikesi ile karşı karşıya olduklarını bildirdi.

(Devamı sa.5, sü.9'de)

Ragıp Duran Kahire'den bildiriyor

Konuk kim, ev sahibi kim?

Dün El Ariş ve Bir Şaba'da görüşmelere katılan Mısırlı bir gazeteci arkadaş şunları anlattı:

Bir Şaba'ya geldiğimizde daha önceden tanıdığım İsrail Radyosunun bir muhabiri bana "Hoşgeldiniz, nasılsınız" dedi. Konuşmaya başladık. İsrailli meslektaş uzun uzun Enver Sedat'ın ne kadar başarılı bir poli-

(Devamı sa.7, sü.3'de)

MSP'li Emre: "Türkiye'nin denetimindeki U-2'lere evet"

AYDIN (ÖZEL)

MSP Genel Başkan Yardımcısı Süleyman Arif Emre, önceki akşam Aydın'da MTTB'de yaptığı konuşmada ABD denetimindeki U-2'lere karşı çıkarak, "Türkiye'nin denetimindeki U-2'lere evet" şeklinde konuştu.

Emre, AP ve CHP'nin politikalarının da gençlerin anarşiye sürüklenmesinde büyük payı olduğunu öne sürdü.

"Meclisteki siyasi par-

(Devamı sa.7, sü.7'de)

Cahit Şenyüz'ü döverek öldüren polisler 2 yıl 9 aya mahkum oldu

THKP-C Eylem Birliği'nin 3 üyesi antalya'da yakalandı

Seydişehir'deki olaylarda işyerleri tahrip edildi

Haberleri 4. sayfada

Para Toplantısı Paris'te başlıyor

- NATO Bakanlar Konseyi Lahey'de toplanıyor

5. SAYFADA

YORUM

Sanayiciler kazançlı çıktı

Türkiye Sanayi Odaları Ticaret Odaları ve Ticaret Borsaları Birliği veya kısa ve tanınan adıyla Odalar Birliği seçimleri sonucunda sanayiciler, sekiz yıldır ticaret kesiminin elinde bulunan ağırlığı kendi lehlerine çevirdiler.

Bu yıl yapılan seçimlerden önce sanayiciler, Odalar Birliğinde mutlaka sanayi kesiminin ağırlıkla temsil edilmesini istiyorlardı. Genel Kuruldan önce sanayiciler, bu amaçla birçok girişimde bulundular ve yoğun bir kulis faaliyeti yürüttüler.

(Devamı sa.7, sü.8'de)

SOL nasıl birleşecek?

Edirne'den bir Devrimci Kurtuluş sempatizanına cevap

THKP-C'nin eylemleri halkın sempatisini mi topluyor?

Aydınlık Gazetesine,

Bilinmeyen Sol, Belgeler ve Olaylarla 49Grup adlı yazınızı başından beri izledim. Yazdıklarınızın çoğu gerçek dışıdır. THKP-C'nin yaptığı eylemleri, anarşizm olarak görmeniz sizin revizyonist bir siyaset olduğunuzu ortaya koyuyor. (Burjuva basını da aynı ıafları yapıyor). Çünkü bir örgütün kadrolar oluşturması için siyaseti içindeki iyi unsurları pratiğe sokup yetiştirmesi lazım. THKP-C ise yaptığı eylemlerle hem çelikleşmiş askeri kadrolarını oluşturuyor ve bir yandan da halkın sempatisini kazanıyor. Bir siyaset teoride birtakım birşeyler getirip de pratiğe geçirilmiyorsa, getirdikleri teori masa başında gevezelik etmekten öteye gitmez.

Bu konuyla ilgili ustalardan bir alıntı vermek istiyorum. "Devrimci teori olmadan devrimci eylem olmaz." Ama Marksizm teorinin önemini sadece eyleme kılavuzluk edeceği için belirtir. Elimizdeki doğru teoriyi gevezelik için kullanırsak teorimiz yozlaşır. Böyle diyor Lenin Ne Yapmalı, s.32'de.

Bugün THKP-C Türkiye üzerine getirdiği somut tahlilleri pratikte gösteriyor. Diyeceğim, bir siyaset teoride getirdiği tahlili hayata geçirmesi lazım. Ama siz pratikte bir hareket yapmayıp çıkardığınız Aydınlık gazetesiyle mangalda kül bırakmıyorsunuz.

Yazdığınız Bilinmeyen Sol dizisinde ise devrimcileri ve yaptıkları eylemleri halka bir öcü olarak göstererek kendinizin karşı devrimci bir grup olduğunu ortaya koydunuz.

Halka "öcü" diye göstermeye çalıştığımızı söylediğiniz ve buna dayanarak bizi "karşı-devrimcilik"le suçladığınız eylemlere bakalım.

İstanbul 1 Mayıs Mahallesinde 5 İşçinin işkenceyle öldürülmelerinde olduğu gibi sıradan halktan insanların "gerici" damgası vurularak öldürülmeleri, faşist demogojinin etkisinde olan insanların gelip gittiği, "faşistlerin hakim olduğu" söylenen semtlerdeki kahve tarama eylemleri, başka bir grubun görüşlerini benimseyerek saf değiştiren devrimcilerin öldürülmesi, polis ve bekçilere pusu kurarak kurşunlama eylemleri, banka soymak, Cerrahpaşa ve Hipodrom soygunlarında gördüğümüz gibi eylemler ve bunlar da POL-DER'li polislerin ve müstahdemlerin öldürülmeleri benzin istasyonu ve benzeri türden işyerlerinin soyulması, Kartal'da tanık olduğumuz gibi babayı öldürmek isterken çocuğunu vurmak tarzında "kaza" eylemleri, "devrimci harekete yardım" diyerek halktan zorbalıkla para toplanması, bankaların önüne konan bombalarla yaratılan korku ve çevredeki tüm halkın zarar görmesi, öğrencileri, zora başvurarak boykota zorlama, tamamen keyfi bir değerlendirme sonunda faşist ilan edilen insanların kurşunlanarak öldürülmeleri... İsterseniz Adana'da THKP-C adına dağıtılan bir bildiriden de bazı bölümler aktaralım: *"1972'de katledilen .. yoldaşların ve tüm devrimcilerin anısına 1978 Mayıs, Ağustos tarihleri arasında düzenlenen devrimci terör harekatında"* şu tür eylemler yapmışlar:

"Atatürk Ortaokulu faşist müdürünün evinin taranması,

"Faşist militanlara üs görevi gören Adana Erkek Öğrenci Yurdunun taranması,

"Faşist militanların üslendiği Hızarcılar Derneğinin bombalanma- ve Platin Kıraathanesinin kurşunlanması,

"Anadolu Mahallesi Akıncılar Derneğinin iki kez taranması,

"Yapı Kredi Bankasının Baraj şubesinin iki kez taranması,

"Sümer Tekel Deposunun yakılıp taranması.

Bildiride buna benzer yüze yakın eylem ve cinayet sayılıyor ve bunlara "devrimci eylem" diye sahip çıkılıyor. Bunların yanında bir de "küçük" şeyler var Gazetemize gelen yüzlerce mektuptan birini sunalım:

"Ben Antalya'da Konyaaltı Belediye plajlarında çalışan bir devrimciyim. Burada etkin olan ve kendilerine devrimci diyen eşkıyaların (Kurtuluşçular'ın) yaptığı zorbalıkları anlatacağım.

"Burada, Belediyenin plajdaki bahçesi ve gazinoları ihale ile halka verildi. Bu çay bahçelerini genellikle Doğudan gelenler tuttu. Bir aydır bunun tamiri için soğukta evine dahi gitmeden orada çadırlarda ve harabelerde yatarak tamir ettiler. Tam sezonun başlamasıyla birlikte Kurtuluşçular bunlara saldırmaya zorla para toplamaya başladılar. Bununla da kalmayıp TÖB-DER denen gazino ve onun yanında bulunan beşinci gazinoyu çalıştıranları tehdit etmeye ve buraları kendilerine vermeleri için zorlamaya başladılar. Buraların işletmecileri bunun Belediyeden alınacağını, zorla alınamayacağını söylüyorlar. Buna cevap olarak, "arkadaş siz işçisiniz, Kürtsünüz, biz sizi devrimci olarak görüyor ve onun için sizden bu şekilde istiyoruz. Siz Belediyeyi falan karıştırmayın, biz sizden devrimci bir şekilde burayı terketmenizi istiyoruz" diye tehdit ediyorlar. Buna karşılık çay bahçesini işleten arkadaş, "Belediyeye gidelim Belediye Başkanından alın" diyor. Eşkıyalar "Bizim Belediyeye minnetimiz yok gidip Belediyeye rica, minnet etmeyeceğiz onun için size geldik" diyorlar(...) Ve bu çay bahçelerini işletenler de, halk da bunlardan nefret ediyor. Böyle devrimciler de, böyle devrimcilik de yerin dibine batsın. Biz Doğudan ağaların baskı ve zulmünden kurtulmak için geldik Antalya'ya. Şimdi de devrimcilik maskesi arkasında eşkıyalar bize çattı. Belediye Başkanına gidiyoruz, "korkmayın birşey olmaz, çalıştırın" diyor. Ve bize hiçbir garanti vermiyor. Can güvenliğimiz yok. Yarın bu eşkıyalar gelip basarlarsa ne yapacağız? Bize herhangi birşey olursa sorumluları bu zorbaları besleyenlerdir."

Siz emekçi olduğunuzu söylüyorsunuz. Bu eylemlerden hangilerini savunuyorsunuz? Bu tarz eylemler halkın sempatisini kazanmıyor aksine nefretini topluyor. Sizin bu eylemler hakkındaki düşüncelerini çevrenizdeki emekçilere, eli ekmek tutan insanlara sormanızı öneriyoruz. Öncelikle kendi aile çevrenizden başlayın, ananıza, babanıza sorun, diğer yakınlarınıza sorun, gerçek durumu daha iyi göreceksiniz. Esasen bu eylemleri yapanların halkın kendilerine sempati duyduğunu sanmalarının baş nedeni halkla en ufak bir ilişkilerinin kalmamasıdır. Bu iddiaları ileri sürenlerin hepsi en başta kendi ailesinden kopmuştur. Onlarla bile ilişki kuramamaktadır. Varolan ilişkileri "düzenle bağ" diye nitelemekte ve en başta kendi sosyal çevresinden tamamen kopmaktadır. Ondan sonra kendi çevresinde aynen kendi konumuna düşen insanlara bakarak kendilerini kandırmaktadırlar.

Biliyorsunuz geçenlerde Ömer Çimeken isimli THKP-C'li olduğunu söyleyen ve "Devrim Savaşçıları" adını kullanan gruptan bir kişi polisle girdiği çatışma sonunda öldürüldü. Peşinden bir gazetede çıkan haberde, ölümünün üzerinden bir haftaya yakın zaman geçtiği halde ölüsüne kimsenin sahip çıkmadığı ve garipler mezarlığına Belediye tarafından gömüleceği söyleniyordu. Bundan acıklı durum olur mu? Halk tamamen ilgisiz! Bırakalım halkı, benzer düşünceleri savunanlar bile bu insanlara sahip çıkamıyor. Bu olay bile başlı başına ders çıkarmaya yeter.

Birkaç ay önce MLSPB gazetelere telefon ederek şunu söylüyordu: Ayın 9'una kadar olan bombalama eylemlerini biz yaptık, bundan sonrakileri ise polis ve faşistler yaptı. O dönem de, bombalama eylemlerinin iyice yoğunlaştığı ortalığın gürültüye, toz dumana karıştığı bir dönemdi. Bunlar nasıl devrimci eylem ki, ancak telefonla gazetelere bilgi verilirse faşistlerinden ayrılabiliyor. Halk kimin ne yaptığını nasıl değerlendirsin? Halk gerçeğe bakıyor ve bunların tümüne karşı çıkıyor. Çünkü gerçekten de ayırmaya imkan yok. Çünkü yapılan şeyleri aynı ve aynı sonucu doğuruyor.

Bu tür eylemleri yapanlar şunu ileri sürüyor: "Siz kullanılan araçlara bakıyorsunuz. Benzer araçları kullanabilir, benzer şeyler yapabiliriz. Ama hangi amaç için yapıyoruz bunu görmek lazım. Biz devrim için, faşistler de karşı-devrim için yapıyorlar."

Bir kere, yapılan eylemlere yön veren siyasetle, bu eylemlerin biçimlenişi arasında kopmaz bir bağ vardır. Haklı bir davanın mücadele araçlarıyla, haksız bir davanın mücadele araçları farklılık gösterir. Devrim, kitlelerin mücadelesi ile başarılacaktır. Bunun için kullanılan mücadele araçları da kitleseldir. Kitlelerin mücadeleye katılmasını sağlayan ve onlara zarar vermeyen silahlardır. Kitle çizgisine ve kitlelerin o günkü mücadele seviyelerine uygundur. MLSPB ve bunun gibi gruplar faşistlerle aynı araçları aynı şekilde kullanırken niyetleri hiç önemli değildir. Ortaya çıkan sonuç, önemlidir. Gerek faşistlerin, gerekse sahte solun benzer eylemlerle ortaya çıkardıkları durum tam bir kargaşadır, anarşidir.

Gerçekte bunların anlayışı birdir. İzledikleri siyaset bakımından da farkları yoktur.

Siz, "devrim" dediğiniz şeyin ne olduğunu somut olarak iyice düşünün. O zaman bu dediklerimizin haklılığını kabul edeceksiniz. Çünkü böyle gruplar öylesine bir "devrim" anlayışı yayıyor ki, her şeye karşı ve herkese karşı. Her kurumu yıkmayı hedefliyorlar; ama yerine ne konacak, bu "kötülüklere" karşı ne getirmeyi amaçlıyorlar, bunların cevabı yok. Bu düzen kötü değil mi?" diyorlar öyleyse bu düzen içindeki her kargaşalık iyidir. Devrim dedikleri amaçsız bir "yıkıcılık". Saldırdıkları hedeflere bakarsak bunu daha iyi görürüz. Esnafa gecekondu bölgesinde kendileri denetimi dışında kazara bir parça mülk edinebilmiş küçük mülk sahiplerine düşmanlık; benzin istasyonu sahiplerine düşmanlık, biraz palazlanmış mağaza sahiplerine, müteahhitlere düşmanlık. Bunları yıkıp ne yapacaksın? Niye saldırıyorsun? Cevabı yok. Bunlar oportünist diye gördüğü işçilerin büyük çoğunluğu da dahil kendi dışındaki herkese saldırıyor. Faşist demogojinin veya düzenin şu veya bu burjuva partisinin peşinden gidenler "faşist", "gerici" onlara her türlü şiddet mübah! Kendi düşüncesine uymayan her türlü düşünce "gerici ve burjuva"! O halde susturulmalı.. İşte bu çizginin kaçınılmaz sonucu kargaşa yaratma noktasında düğümlenmektedir. Halk da gerçekten kendi tecrübelerine dayanarak bunları doğru değerlendiriyor ve kargaşaya karşı çıkıyor.

"Düzeni yıkma" adına ortaya atılan bu başıbozuk saldırı çizgisi, zaman zaman demokratik hakların ifadesi olan kurumlara saldıran faşistlerle aynı çizgiye düştüğü gibi, aynı şekilde, bizim gibi hegemonya mücadelesine konu olan ezilen ülkelerde iç yıkıcılık faaliyeti yürüten emperyalist devletlerle de aynı çizgiye düşebiliyor. (DEVAM EDECEK)

FİKİR MEYDANI

"Sonra baylar, sizlerin yıllar ve yıllardır ilgi diye birşey göstermediği ve Kürt deyip sürekli horladığı Doğu halkının sorunlarından pek azına görevi gereği eğilen bir bakan sizce bölücü müdür?"

"Bir gün tümü kısılacak
Bir kenara basılacak
Kuyruğundan asılacak
Ne utanmaz köpekler var"

NE UTANMAZ KÖPEKLER VAR

Aşık İhsani

GEÇTİĞİMİZ pazar boyalı gazetelerden birinin bir köşesine geçirilmiş Bedii Faik adlı biri her kimse-yazısında Türkçe'yi sözümona savunuyor, bunun yanında Kürt olana, Kürtçe konuşana ağız dolusu saldırıyordu. Özellikle ad vererek Bayındırlık Bakanı sayın Şerafettin Elçi'yi hedef almıştı. Sayın Elçi'nin, Kürt olduğunu ve 141-142'nin kaldırılması gerektiğini söylemesi bay Bedii Faik'i çıldırtmıştı adeta. Ağzı köpükler içinde, gözleri dönmüş çanağından çıkmış biriydi sanki.

Okurken kulağımı birden cırlak bir ses tırmaladı. Pencere'ye yanaştım baktım: yaşlı-uyuz bir köpek, elinde sopayla yürüyen genç-gürbüz bir adama saldırıyordu. Ses buydu. Köpek havlayıp yırtınıyordu, ancak dönüp bakmıyordu bile. Köpeğin canı adamın elindeki sopadaydı ya, nedense adam geri dönüp vurmuyordu. Herhalde adam sokağı köpek leşiyle kirletmek istemiyor, diye düşündüm. Her ne ise... Gelelim bizim son günlerde moda olan bir türkümüzün dörtlüklerinden birine:

Görün bakın arkadaşlar
Ne utanmaz köpekler var
Memleketin göbeğinde
Ne utanmaz köpekler var.

Ne diyordum? Ha, bay Bedii Faik-her kimse- yazısının bir yerinde:

—"Biz Kürdü kendimizden ayırmaz ve Bakan yapabiliriz. Ama Türkçe bilmeyeni; değil Bakan yapmak, hiç bir resmi hizmete alamayız. " *(1)* deyip kendini koyu bir Türkçü sayıyor, sayın Elçi'yi ise Türkçe bilmeyen bir Kürt olarak suçluyordu kendince.

Sayın Elçi'nin Kürt olduğunu biliyordum ama Türkçe bilmediğini ilk kez duyuyordum. Adam yazmıştı işte... Ne bilsindi sayın Elçi'nin Kürt olmasına karşın Türkçeyi ondan çok daha iyi bildiğini ve bir o kadar da güzel konuştuğunu..

Bay Bedii Faik-her kim se- yazısında Türk olduğuyla övünüyordu. İyi de ediyordu. Buna kimsenin bir diyeceği yok. Ancak, bir de Türkçe'yi iyi konuşup yazsa daha iyi bir Türk olurdu gibime geliyor. Buna, yok hayır ben Türkçe'yi iyi konuşur yazarım, der se, o zaman aynı yazısının bir yerinden bir cümle alınır, suratına unutulmaz bir tokat gibi fırlatılır. Örneğin şu cümle:

"Tam, dışta saygınlık, dünyada hayranlık ve kredi, taze para derken, Almanya'dan istihfaf, Amerika'dan istihza, Libya'dan bile istigna işaretleri gelince..."

Buyurun, bay Türk Bedii Faik'in -her kim se- Türkçesi bu işte *(1)* Hadi bir dörtlüğümüze daha bakalım.

İşçi köylü tok diyorlar
Hak adalet çok diyorlar
Faşist baskı yok diyorlar
Ne utanmaz köpekler var.

Anlaşılan Bay Bedii Faik'i -her kim se- ve diğer bazı köşedaşlarını, "Ben Kürt'üm" deyip gerçeği haykıran birinin Bakan oluşu ve hele bu kişinin 141 142'ye karşı çıkışı pek üzmüşe benziyor. Niye ki baylar? (1) Oy'unu alıp sırtında tepiştiğiniz, vergisini alıp göbekler şişirdiğiniz, askere çağırıp cephelere koşturduğunuz "Kürt" toplumu içinden birinin alnının teriyle gelip Bakan oluşuna niye bu kadar hırçınlaşmaktasınız (1)

Sonra baylar, sizlerin yıllar ve yıllardır ilgi diye birşey göstermediği; ve Kürt deyip sürekli horladığı Doğu halkının sorunlarından pek azına görevi gereği eğilen bir Bakan sizce hemen bölücü müdür? Bir dörtlük daha görelim bakalım:

Birgün tümü kısılacak
Bir kenara basılacak
Kuyruğundan asılacak
Ne utanmaz köpekler var.

Hayır baylar hayır. Siz ler istediğiniz kadar, "Biz Kürdü kendimizden ayırmaz Bakan yapabiliriz. Ama Türkçe bilmeyeni; değil Bakan yapmak, hiç bir resmi hizmete alamayız..." gibi sözlerle asıl bölücülüğü körükleyiniz (1) Biz sizlere bakmayacak, birliğimizi bozmayacağız sizler istediğiniz kadar, faşist İtalyan kanunundan alınma 141-142'yi savununuz (1) Biz topunuza karşı sürekli sosyalizmi, bağımsızlığı özgürlüğü, demokrasiyi savunacağız. Sizler istediğiniz kadar, demagojilerle iç-dış sermayeyi haklı gösteriniz! Biz gerçeği, emeği, emekçiyi sonuna kadar savunmaktan geri kalmayacağız.

Evet baylar biz Kürt'üz ama Türkiyeliyiz. Bunun içindir ki Türkiye'yi hain-hırsız takımından çok seviyor, Türkçeyi çoğunuzdan güzel konuşuyor ve Türkiye'mizi çağdaş dünyadaki yerine bunun için oturtmak istiyoruz.

NOT: 1) Hürriyet, 20 Mayıs 1979

HALKIN SESİ

GAZETEMİZİN SAHİBİ 45 MİLYON HALKTIR

CAMİLİ **ARTVİN**

SEÇİMDEN SEÇİME SÖZ VERDİLER AMA

HASTALARIMIZI KAZAYA HÂLÂ SIRTIMIZDA TAŞIYARAK GÖTÜRÜYORUZ

Camili, beş köyden oluşan bir bucak. Türkiye'nin bir bucağı. Yıllardan beri devletin hiç bir yardımı dokunmadığı, doğaya karşı savaşan insanların bucağı. Binlerce, onbinlerce, milyonlarca insanlarımız gibi kaderlerine terkedilmiş, yalnız asker alınan, vergi istenen ama hiçbir yardım eli uzanmamış insanların bucağı: Camili.

Camili, Rusya sınırında dağlık bir arazide kurulmuştur. Kazaya yani Borçka'ya 54 kilometre uzaklıktadır. Kazayla Camili'yi Küçükyayla denen bir dağ ayırmaktadır. Bu dağ, senenin 7-8 ayı karlarla kaplı kalır. Bu yüzden kazayla ilişki kesilir. Ulaşım kış aylarında kesildiği gibi yaz aylarında da çok zor şartlar altında yapılmaktadır. Her araba gelemez yöremize. Çünkü yollar kötü ve çok rampalıdır. Mayıs geldi ama yol açılmadı daha. Dağ bembeyaz. Bir zamanlar yolumuzun yapılması kararı alınmış devletçe. Ne yazık ki değişen birşey olmadı. Sonradan duyduk ki yol için verilen para etüdlerde yenilip bitirilmiş mühendislerce.

Hastalarımızı sedyeyle sırtımızda taşıyarak götürürüz kazaya. Hastaneye yetişirse yetişir, yetişmezse... Bu zahmetler her hasta için çekilmez. Çok tehlikeli hastalar için çekilir bu eziyetler. Ölmeyecek hastalar kocakarı ilaçlarıyla tedavi edilmeye çalışılır.

Halk bu zor şartlarda tek çıkış yolu olarak burayı terk etmeyi düşünmektedir. Onun için de hemen hemen halkın yarısı İstanbul, Yalova'ya göç etmiştir.

İnsanlar geçimi tarımla sağlamaktadırlar. Bazen de Meydancık'ta orman işçiliği yaparak gelir elde etmekteler karınca kaderince. Halk başka tahıl ürünleri olmadığından mısır ekmektedir.

Halkın satabileceği tek şey olarak fındık vardır. Onuda tefeciler çok ucuz fiyatla kapamaktadırlar. Fındık yetiştirmek için gereken ilaç ve gübreyi vermiyorlar. Bu nedenle fındıklardan yeterli ürün alınamıyor. Alımında da fayda yok. Satılabilecek meyvelerimiz var ama meyveler yetişmeden yol kapanmaktadır.

Bucağımızda bir ilkokul bir de ortaokul bulunmaktadır. Halkın dili gürcüce olmasına rağmen ilköğretimi büyük çoğunluk tamamlamıştır.

Halk birbirine yardım etmekte ve birçok işini imece yoluyla yapmaktadır. Yaşamı hamallık oluşturur. Birçok iş insan sırtıyla halledilir. Örneğin otları insanlar iplerle sırtlarında taşırlar. Arazi o kadar dağlıktır ki, kağnıyla bile yük taşıma koşulları yoktur.

Halledilecek mi bu sorunlar? Heyhat.

Bekleyip göreceğiz. Bugüne kadar yapmadılar. Hep söz verdiler seçimden seçime. Biri gitti biri geldi. O gitti, başkası geldi. Ama değişen bir şey olmadı bizim buralarda hep kıtlık, hep yokluk, hep zulüm.

Bir Okuyucu

GÖLKÖY **ORDU**

İnanmayan araştırsın

BİZ PTT ACENTASI GÖREVLİLERİNİN AYLIĞI 500 LİRA!

Bizler Ordu-Gölköy İlçesi köylerinde çalışan PTT acentesi görevlileriyiz. Sorumluluğunu yüklendiğimiz PTT Acentalerinde en zor şartlar altında, her şeye rağmen halkımıza en iyi şekilde hizmet etmeye çalışmaktayız. Hatta bazı zamanlar mesai vb. hiç bir karşılık almadan sabahlara veya geç saatlere kadar acenteye bakmak zorunda bırakılıyoruz. Bir ay içinde en az sekiz defa hesap ve posta teslimi için ilçeye gidip gelmek zorundayız. Bu gidiş gelişlerde sadece araba ve yiyecek parası olarak yaptığımız harcama 1000-1500 lira arasındadır. Halbuki bizim devletten aldığımız aylık ücret 500 liradır. Bir çok zamanlar hiç bir gelir sağlayamadan acentemizde beklemekteyiz. Halkımıza daha güzel hizmet edebilmemiz için önemli ölçüde maddi ve manevi desteğe muhtaç olduğumuz gerçeğini kabul edeceğiniz kanısındayız.

Yukarıda sıraladığımız zor koşullar altında çalışmamıza rağmen hiç bir sosyal güvencemiz ve gelecek garantimiz yoktur. Bu hayat pahalılığı ve bunahmın içinde aldığımız 500 liralık ücret çok gülünçtür. Bu sorunlar Türkiye'nin her yerinde çalışan tüm PTT acente görevlileri için geçerlidir.

Ülkemizin yaşadığı ekonomik ve siyasi buhranın bilincindeyiz. Ancak her şeye rağmen insanca yaşayabilmek bizim de en tabii hakkımızdır. Ayrıca, yıllardır hizmet ettiğimiz CHP ve onun iktidarından sorunlarımıza çözüm beklemek de hakkımız olsa gerek. Bu güne kadar bu sorunlarla ilgilenilmemesi bizleri hayal kırıklığına uğratmıştır.

Hükümetimizden ve sayın ulaştırma bakanlığından taleplerimiz:

1- Şu anda almış olduğumuz 500 liralık ücretin insanca yaşayabilecek şekilde artırılması.

2- Sigorta, emeklilik gibi sosyal haklarımızın verilmesi ve geleceğimizin garanti altına alınması.

3- tüm Ülkemizde çalışan PTT acente görevlilerinin maddi ve manevi desteğin sağlanması.

Baraya kadar sıraladığımız sorunlara ve taleplerimize çözüm bekler saygılar sunarız.

Şahzüver Gündoğdu
(Alanyurt PTT Acentesi)
Mahmut Aşkın
(Aydoğan PTT Acentesi)
Mustafa İmamoğlu
(Süleymaniye PTT Acentesi)
Mustafa Karakoyun
(Emirler PTT Acentesi)
Hasan Şahin
(Bayıralan PTT Acentesi)
Turan Karakoc
(Ahmetli PTT Acentesi
Hakkı Çelenk
(Damanlı PTT Acentesi)
Recep Set
(Özlü PTT Acentesi)

URFA

Sayın Atalay ve Karakaş

5 bin küçük kardeşimizle birlikte bütün mahkumların özgürlüğe kavuşmalarını istiyoruz

Cumhuriyet Senatosu Başkanı Sırrı Atalay ve Millet Meclisi Başkanı Cahit Karakaş, "Dünya çocuk yılı" nedeniyle dünya ülkelerindeki parlamento başkanlarına birer mektup göndermişlerdir. Atalay ve Karakaş, ortak mektuplarında küçük suçluların affı yolunda tüm dünya parlamentoları başkanlarının girişimde bulunacaklarına inandıklarını kaydetmişlerdir.

Türkiye cezaevlerindeki biz tutuklu ve hükümlüler olarak küçük mahkum kardeşlerimizin özgürlüğe kavuşmalarını candan destekliyoruz ve istiyoruz.

Sayın Atalay ve Karakaş'tan Türkiye çocuk ıslahevlerinde ve cezaevlerinde sayısı 5 bini geçmeyen küçük kardeşlerimizle birlikte, tüm mahkumları kapsayan bir GENEL AF girişiminde bulunmalarını, halkımızın ve tüm mahkumların buna zorunlu ihtiyaçları olduğunu bildiklerini sanıyoruz. Sadece 5 bin kardeşimizin değil, Türkiye cezaevlerinde bulunan mahkumların da bu mutluluğu tüm yakınlarıyla birlikte paylaşmalarını istiyoruz. Türkiye çocuklarının geleceğe dinç, dinamik ve sağlıklı adımlarla yürümelerini, halkını seven herkes ister ve destekler. Biliyoruz ki cezaevlerindeki mahkumlar, bozuk düzenden dolayı zindanlara doldurulmuşlardır.

Günümüz Türkiyesinde işsizlik almış yürümüştür. Halk dışarıda yaşam mücadelesi verebilmek için istemediği halde yasaların suç saydığı, aslında yaşamını sürdürebilmek için zorunlu olarak o tür şeylere ister istemez girmişlerdir.

Bütün bunlardan dolayı "bizimkisi gibi" düzende mahkuma mutlaka "AF". vardır. Çünkü mahkumun suçu çoğunlukla, yukarıda da değindiğimiz gibi kendi isteğinin değil, içinde yaşadığı toplum düzeninin ürünüdür. Halk yararına değiştirilmeyen düzenlerin vebali sonuna kadar cezaevindeki mahkum kitlesine yüklenemez. Bu tüm dünyada böyledir.

Tüm halkımızın ve basının "genel af" talebimizi destekleyeceklerine ve savunacaklarına inanıyoruz.

Urfa Kapalı Cezaevinden
Tutuklu: Ahmet Tekeli
Hükümlü: Kenan Çelikkıran ve
Muammer Ege

Proleter Devrimcilerin Birliği

20.11.

Genel Dağıtım: TÜR-DA
Cağaloğlu, Hamam Sok. No: 4, İstanbul

AYDINLIK YAYINLARI

demokrat gözüyle

lütfü oflaz

Öp babanın elini!..

O ne?

Gözlerimiz neler görmekte?

İhtilalin kudretli albayı (!) şimdi kimlerin elini öpmekte?

Eski Cumhurbaşkanlarından Celal Bayar, dört köşe olmuş bir vaziyette habire keyiflenmekte...

Üzerinde benekler oluşmuş asırlık elini, ihtilalin kudretli albayına vermekte...Muhtemelen de içinden şöyle geçirmekte:

"Öp babanın elini!"

İhtilalin kudretli albayı; kendisine uzatılan bu ele adeta bir peygamber eliymişçesine sarılıp yüz sürmekte...

Tabii bu tablo bizi ister-istemez 19 yıl öncesine götürmekte...

19 yıl önce bir 27 Mayıs sabahı radyolarını açanlar bir albayın boğuk tonlu sesini işitmekte...

Albay; ihtilalin faziletlerini, devrik iktidarın beceriksizliklerini anlata-anlata bitirememekte...

O bunları söylerken, Demokrat Partinin ileri gelenleri teker-teker ele geçirilmekte...

Ele geçirilenler Yassıada'ya gönderilmekte...

Derken Yüksek Adalet Divanı işe girişmekte...

Nihayetinde DP'nin başı Celal bey, ipten dönmekte!...

Devran dönmekte, günler geçmekte.

Ve bugünlere gelinmekte.

Günümüzde devrik Cumhurbaşkanı Celal Bayar'la, İhtilalci Alpaslan Türkeş'in yedikleri, içtikleri ayrı gitmemekte...

Alpaslan bey bir zamanlar kellesine ip geçirdiği, Celal beyin koruyucu kanatları altına girmekte...Celal bey de, Alpaslan beye kol kanat germekte...

Onların aralarındaki bu muhabbet, akla şu soruyu getirmekte:

"Niye?"

Evet niye? Öyle ya biri devrik, Cumhurreisi, diğeri onu deviren ihtilalci...

Biri milliyet tanımayan bir locanın fişli üyesi (!) Diğeri aşırı milliyetçi...

İkisini biraraya getiren neden ne?

Türkeş'e, devirdiği insanların elini öptüren sebep ne?

Veya babaları Türkeş tarafından devrilmiş günümüzün hanım köşe yazarlarının (!) onu ve partisini koruyup gözetmesindeki hikmet ne?

AP lideri hep ne demekte:

"Biz Demokrat Partinin devamı değiliz, ta kendisiyiz..."

Eğer öyleyse; Demokrat Partiyi deviren albayla, Süleyman beyin işi ne?

Ne? Ne? Ne?

Nedenini özetleyelim birkaç cümleyle.

Celal Bayar da, Süleyman Demirel de, Demokrat Partinin ileri gelenlerinin köşe yazarı kızları da aynen şöyle düşünmekte:

"Adam dün bizi devirdi ama, bugün de bizim sınıfımızın çıkarlarının jandarmalığını yapıyor... Üstelik karşımızda önünü ilikliyor, saygıda bir kusur etmiyor... Hatta elimize sarılıp şapur-şupur öpüyor... Bizim için bundan güzel zevk mi olur?"

Aradan geçen 19 yıl sonra devrik Celal Bayar'la, ihtilalci Alpaslan Türkeş'i biraraya getiren neden işte budur.

Yani Celal beyin temsil ettiği işbirlikçi sınıfın çıkarlarını, Türkeş'in komandolarıyla korumakta oluşudur...

Va mı bunun başka bir izah tarzı?

BULMACA

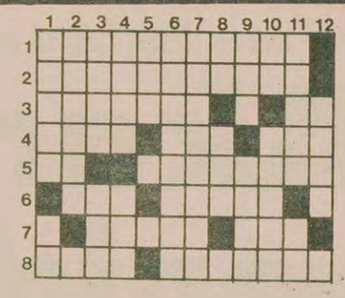

SOLDAN SAĞA: 1) Erzurum ve Sivas Kongrelerinde, ülkenin bütünlüğü ve bağımsızlığı konusunda alınan ve Osmanlı Mebusan Meclisi tarafından da kabul edilen kararların yayınlandığı bildiri. 2) Bir olayı bütün yönleri ihtimâlleriyle ele alma, geniş olarak (düşünme). 3 İran'ın devrik faşist şah Pehlevi'nin özel muhafız birliği - Kimyada Neon'un simgeşi. 4) Tersi ayakkabıların taban üstünde kalan bölümü- Adale - Tersi bir mevsim. 5) Bir harfin okunuşu -Güzel ve heyecen verici, çoğu zaman da tehlikeli hareketlerden oluşan sportif gösteri, cambazlık. 6) Tersi geri, arka - Bir engelin üstünden geçmek, geride bırakmak. 7) Benzerleri arasında dahaiyisiolmayan - Mut, saadet. 8) Kötü - Terslik, aksaklık.

YUKARIDAN AŞAĞI: 1) Kuvvet, takat - Bağışlama. 2) İhsan, lütuf. 3) Hint inanışında bir tanrı - Bir tür geyik. 4) Tersi Orta Doğuda bir yarımada - Devrimci Rus romancısı Maksim Gorki'nin bir romanı. 5) Tersi kadar, değin. 6) Tersi kunduracının yaptığı. 7) Siyasi otoritenin bir kişi ve çevresi tarafından yürütüldüğü yönetim biçimiyle yönetilen. 8) İyot'un yarısı - Denizde ve tatlı sularda yaşayan, eti lezzetli bir balık. 9) Tersi mektup zarfına yapıştırılır. Ölümsüz, kalıtlı. 10) Tersi Hollanda'nın uluslararası trafik işareti - Çekül. 11) Tersi sanayi ile ilgili, endüstriyel - Boru sesi. 12) Bir ay.

DÜNKÜ BULMACANIN ÇÖZÜMÜ

Taraki rejimine karşı direniş özellikle Pakistan sınırında yoğunlaşıyor.

Afgan gerillaları, 400 askeri ve iki Sovyet danışmanını yakaladı

RAWALPİNDİ

Pakistan gazeteleri, Afganistan'da Taraki rejimine karşı savaşan gerillaların 400 Afgan askeri ile 2 Sovyet danışmanını yakaladıklarını bildirdi. Pakistan gazetelerinin bildirdiğine göre gerillalar Devlet Başkanı Taraki'nin Moskova yanlısı Partisine üye iki kişiyi de tutsak aldılar.

Çarpışmaların özellikle Afganistan'ın Kuzey Batı bölgelerinde ve İstokando bölgesinde yoğunlaştığı belirtildi.

Yeni Çin Haber Ajansı:

"Vietnam kendi halkını ülkeyi terketmeye zorluyor"

PEKİN

Çin Halk Cumhuriyeti, Vietnamlı mülteciler sorununa değinerek Vietnam'ı kendi halkına karşı kötü davranmakla suçladı.

Açıklamayı yapan Yeni Çin Haber Ajansı, son altı ay içinde en az bir milyon Vietnamlının Vietnam'dan uzaklaştırıldığını ve bunların bir çoğunun açık denizlerde salların üzerinde kaderleriyle başbaşa bırakıldığını belirtti.

Açıklamada ayrıca geçen yılın ortalarından beri 200 binden fazla Vietnamlının ve Çin asıllı Vietnamlının kara sınırından ve Tonkin körfezinden Çin'e geçmeye zorlandığı belirtildi. Vietnam'ın kendi halkını açlık ve zor koşullar altında ülkeyi terketmek zorunda bıraktığı bildirildi.

Rüşvet ve tehdit

Doğu Avrupadaki Sovyet Birlikleri bir tatbikat sırasında.

Rus sözcüsü Arbatov:

"Senato SALT-2'yi onaylarsa Avrupadaki geleneksel silahları da azaltırız, onaylamazsa kötü sonuçlar doğar"

WASHİNGTON

Stratejik Silahları Sınırlandırma görüşmelerinde Sovyetler Birliği'nin sözcülüğünü yapan Georgi Arbatov, ABD Senatosunun SALT 2 Anlaşmasını onaylaması halinde, ülkesinin Avrupa'daki geleneksel askeri gücünde bir indirim yapabileceğini iddia etti.

Bir ABD televizyonunun sorularını cevaplandıran Arbatov Avrupalı liderlerle yaptığı görüşmelerde bu liderlerin de SALT 2,'nin imzalanmasını istediklerini anladığını öne sürdü.

Arbatov, SALT 2'nin ABD Senatosu tarafından onaylanmaması halinde ise her iki taraf için de kötü sonuçlar doğacağını öne sürerek mevcut diyalogun bütünüyle kopabileceğini söyledi.

İsrail ve Hıristiyan milisler 3 gündür Filistin kamplarını top ateşine tutuyor

- İsrail hücumbotları Sur Kenti açıklarında dolaşıyor
- İsrail uçakları keşif uçuşunda

İsrail kuvvetleri ve Hıristiyan milisler arka arkaya 2 gündür Güney Lübnan'da Filistin kamplarını top ateşine tuttu. İsrail uçaklarını bölgede uçarken, İsrail hücumbotları da Sur açıklarında dolaştılar. Filistin Haber Ajansı Vafa, Hıristiyan milislerin Sur kenti yakınındaki Ras Al Ayın mülteci kampı ile Nebatiye kentini hedef seçtiklerini belirtti.

İsrail Genelkurmay Başkanı General Eytan daha önce yaptığı bir açıklamada İsrail'in yaşama savaşı verdiğini iddia etmiş ve Filistinlilere karşı yürütülen savaşın "ne sınır ne kural ne de yasa tanımadığını" itiraf etmişti. Filistinlilere karşı giriştikleri eylemlerin, onları sarsmaya, zayıflatmaya ve altüst etmeye yönelik olduğunu söylemişti.

Brejnev yine suç üstü yakalandı. Birleşmiş Milletlerin Raporu Brejnev'in Botha ve Ian Smith gibi ırkçılarla ticareti sürdürdüğünü gün ışığına çıkardı.

Rusya BM kararına rağmen ırkçı Rodezya rejimi ile ticareti sürdürüyor

FRANKFURT (ÖZEL)

Londra'da yayınlanan Sunday Telegraph gazetesinin, Batılı diplomatlara dayanarak verdiği bir habere göre, Sovyetler Birliği Rodezya'dan aldığı kromu oldukça yüklü bir kârla ABD'ye sattı.

BM'in bu konuda görevli bir komisyonunun tayin ettiği araştırmacıların verdikleri bilgiye göre Sovyetler Birliği Rodezya'dan tonunu 32 dolara aldığı kromu ABD'ye 58 dolardan sattı.

Sunday Telegraph, Sovyetler Birliği'nin gene Rodezya'dan satın aldığı, tütün ve mısırı Güney Afrika üzerinden, Sovyetler Birliği'ne taşıdığını bildirdi.

BM'in Irkçı Rodezya rejimine ticaret ambargosu uygulamasına rağmen Sovyetler Birliği'nden başka Bulgaristan ve Çekoslovakya'nın da bu ülke ile ticareti sürdürdükleri Sunday Telegraph gazetesinin haberinde yer alıyor.

İran'da Şah'la işbirliği yapmayan Yahudiler yargılanmayacak

TAHRAN

İran Dışişleri Bakanlığı bir açıklama yaparak, İran'da yalnızca Şah rejimiyle işbirliği yapmış olan Yahudilerin yargılanacağı açıklandı. Açıklamada, bu konuda basında çıkan bazı yanlış ve çelişkili haberler yalanlandı.

İSLAM ANAYASASI HALK OYUNA SUNULACAK

İran İçişleri Bakanı Hacı Seyyid Cevadi, hazırlanmakta olan Anayasa'nın, Kurucu Meclis tarafından değil, doğrudan halk tarafından onaylanacağını söyledi.

Cevadi, Ayetullah Homeyni'nin yeni Anayasa'nın bir an önce hazırlanması ve danışma kurulunun incelemesinden geçtikten sonra basın yoluyla topluma tanıtılması için emir verdiğini hatırlattı.

BİR KİŞİ DAHA İDAM EDİLDİ

Öte yandan Tahran'da rüşvet vermek ve cinayet suçlarından yargılanan bir polis şefi daha idam edildi.

Bu arada Kerman'da Devrim Mahkemesi Şah dönemi yetkililerinden bir grubunun sorgusunu tamamladı. Toplam 105 saat süren sorgulamada yargılanan yüksek rütbeli 114 ordu görevlisi polis ve siviller halka saldırmak ve geçen yıl Kerman'daki ana camiyi yakmakla suçlanıyorlardı.

Frankfurt'ta Sovyet tehdidine karşı forum düzenlendi

FRANKFURT (ÖZEL)

Almanya'da kurulan "Sovyet tehdidine karşı Birleşik Avrupa" adlı dernek 27 Mayısta Frankfurt'ta bir forum düzenledi.

Avrupa Parlamentosu için ilk kez doğrudan yapılacak seçimler nedeniyle düzenlenen forum Avrupa, Afrika ülkelerindeki çeşitli demokratik ve devrimci kuruluşların temsilcileri katıldılar. Türkiye'den Aydınlık gazetesi muhabiri Yıldırım Dağyeli'nin de katıldığı forumda, bugünkü Sovyet tehdidine karşı mücadele ile Almanya'daki 1848 Demokratik Devrimi arasındaki tarihi bağda vurgulandı.

Rus emperyalizminin tehdidine karşı Lizbon Konferansının geleneğini sürdürdüklerini söyleyen forum düzenleyicileri, sinsi düşmana karşı barışı savunmayı amaçladıklarını belirttiler.

DC-10 uçağının düşmesine kanat bağlantısındaki arıza neden olmuş

ŞİKAGO (THA)

Şikago'da 272 kişinin ölmesine yol açan uçak kazasında uçağın pistten kalkışı sırasında motorunun düşmesini, motoru kanata bağlayan bağlantılardaki bir arızanın neden olduğu bildirildi.

ABDULLAH GÜRGÜN DEMOKRATİK KAMBOÇYA TEMSİLCİLERİ SAM SAN VE Dr. HENG UN İLE GÖRUŞTÜ

"Pol Pot ve diğer önderler Demokratik Kamboçya'da mücadeleyi bizzat yönetiyor"

İsveç Kamboçya Dostluk Derneği'nin davetlisi olarak İsveç'i ziyaret eden Demokratik Kamboçya temsilcileriyle bir söyleşi yaptık.

Temsilcilerden Sam San, Vietnam Kamboçya'nın başkenti Pnom Pen'e girene dek Pol Pot hükümetinin Laos büyükelçisi idi. İşgalden sonra Laos kendisini önce evine hapsetti daha sonra da Tayland'a sürdü. Halen Demokratik Kamboçya'nın Cenevre Deniz Konferansındaki delegasyonunun başkanlığını yapıyor.

Dr. Heng Un, Kamboçya Kraliyet Milli Birlik Hükümetinin Paris bürosunun yöneticisiydi. Devrimden sonra geri dönerek uzman olarak çalışmaya başladı. Halen Cenevre'deki delegasyonda görevli

- "Kamboçya halkının dostu Aydınlık gazetesi aracılığıyla dost Türkiye halkına hitap etmek olanağı bulduğumuz için sevinçliyiz
- 1979 Ocak ayından beri tüm halkı örgütledik
- Sovyet uçakları 20 bin askeri Tayland sınırına taşıdı
- Vietnam'ın amacı yağmur mevsiminden önce bizi yok etmek
- Yağmur mevsiminde Vietnam kuvvetleri kıpırdayamaz hale gelecek
- Askerlerimiz cephe savaşı vermemek için Tayland'a geçiyor

Stockholm muhabirimiz, Abdullah Gürgün (Solda) Demokratik Kamboçya temsilcileri Sam San (Ortada) ve Heng Un (Sağda) ile görüşüyor.

AYDINLIK: Sayın Sam San, Türkiye halkı ve gazetemiz Demokratik Kamboçya halkının haklı mücadelesini gönülden destekliyor. Kamboçya halkının temsilcileri olarak bize Kamboçya'daki son durum hakkında biraz bilgi verir misiniz?

SAM SAN: Bizimle görüşmek istediğinizi öğrenince çok sevindik. Sizleri tanıyoruz. Kamboçya halkının dostu Aydınlık gazetesi aracılığıyla dost Türkiye halkına hitap etmek olanağı bulduğumuz için sevinçliyiz.

Askeri durum 25 Aralık 1978 den itibaren açıkça görülmeye başladı. Bu tarihten itibaren Vietnam 14 tümenle büyük bir saldırı başlattı. Ayrıca bir ağır topçu tümeni ve bir uçak filosu da saldırıda kullanıldı. Vietnam'ın amacı bir vuruşta bütün Kamboçya'ya girmek, tüm devlet cihazını yıkmak, yönetimi, önderleri tutsak etmek, devrimci güçleri, halkın güçlerini ve tüm Kmer halkını yok etmek, böylece Kamboçya'yı ilhak etmekti. Bu strateji mayıs ayına kadar başarı kazanamadı. Önderlerimizi ve partilileri bulamadılar. Pol Pot ve diğer parti ve devlet önderleri bugün Kamboçya'da köylük bölgelerde bulunuyorlar. Mücadeleyi bizzat yönetiyorlar. Tarım ve köylülük alanında 1979 Ocak ayından beri yeniden tüm halkı örgütledik. Karşı saldırıya geçerek Vietnamlıları bütün köylük bölgelerden sürdük. Yalnız büyük şehirleri ve büyük yolları kontrol altında tutuyorlar.

LAOS'TAN ÜÇ YENİ TÜMEN GETİRDİLER

Durumlarının kötülüğünü Vietnamlılar da kabul ediyor. Bütün yollardan faydalanamıyorlar. Stratejik ana yolların hepsi ordumuz tarafından tutulmuş durumda. İşgal altındaki şehirlerde de saldırılarımızı günden güne artırıyoruz. Mart ayında Laos'tan üç yeni tümen daha getirdiler. Sovyet nakliye uçakları, 20 bin askeri Tayland sınırındaki pirinç yetişen ve stratejik önemi büyük Battambang eyaletine taşıdılar. Savaş kızıştıkça köylük bölgelere yeni asker gönderiyorlar. Bunları da geri püskürtüyoruz. Onların amacı herşeye rağmen yağmur mevsiminden önce bizi yok etmek. Biz onların yıldırım savaşı stratejisine karşı çok dikkatli bir halk savaşı veriyoruz. Ordumuzu küçük parçalara böldük, cephe savaşlarına girmiyoruz. Mayısta başlayan yağmurlar halk savaşını engellemez fakat cephe savaşı vermek isteyen Vietnam çok zor durumda kalacak. Ağır silahlar yağmur zamanı taşınamaz. Kıpırdayamaz hale gelecekler. Bu da bizim işimizi kolaylaştırıyor. Yağmur mevsiminde Kamboçya'da her yer su olur.

Vietnam'ın yiyecek ihtiyacı büyük. 1978'de 5 milyon ton pirinç açığı vardı. Bu miktar seneye bunun üç misli olacak. Tamamen Sovyetler'den gelecek olan yiyeceğe bağımlılar. Fakat Sovyetler uzun zaman bu ihtiyacı karşılamayacaktır. Onun için de Kamboçya'nın işini çabuk bitirmek için ellerinden geleni yapıyorlar.

TAYLAND ÖZGÜR KAMBOÇYA'NIN BARIŞIN GARANTİSİ OLDUĞUNU GÖRÜYOR

AYDINLIK: Kamboçya'ya nasıl silah ve cephane sokuyorsunuz?

SAM SAN: Bu sorunu deniz yoluyla çözmeye çalışıyoruz. Vietnam'ın bütün kıyıyı kontrol etmesine imkan yok.

AYDINLIK: Tayland'ın mücadelenizi desteklediğini, askerlerinizi dinlendirdiğini ve Lon Nol'a bağlı Tayland'da bulunan 2 bin Kmerin Kamboçya'ya geçerek savaşa katıldığını duyduk. Doğru mu?

SAM SAN: Evet. Tayland makamları insancıl tedbirler aldılar. Askerlerimizin dinlenmesine ve yaralılarına bakmasına izin veriyorlar. Askerlerimiz cephe savaşına girmemek için Tayland'a geçip sınırın başka bir yerinden tekrar Kamboçya'ya giriyor. Tayland özgür bir Kamboçya'nın bütün Güneydoğu Asya'da barış ve bağımsızlığın bir garantisi olduğunu görüyor.

İki bin Kmere gelince: 11 Ocakta en geniş birleşik cepheyi kurmak için yaptığımız çağrı bütün milletçe alkışlandı. Lon Nol ve İçişleri Bakanı İn Tam'a bağlı iki bin Kmer askerini de işgalcilere karşı mücadeleye çağırdık. Savaşa katılmak isterlerse kendilerine hoşgeldiniz deriz.

AYDINLIK: Sayın Heng Un, Kamboçya'yı mart ayında terkettiniz ve işgali yaşadınız. Bu anılarınızı kısaca anlatır mısınız?

HENG UN: 7 Ocak saat 10.30'a kadar yani Vietnamlıların gelişinden 1.5 saat öncesine kadar Pnom Pen'deydim. Toplarıyla, tanklarıyla, uçaklarıyla geldiler.

1977 sonunda Vietnam bize karşı bir fetih savaşı için Sovyetler Birliği'nin desteğini aldı. 1977'deki pekçok başarısız denemeden sonra 1978'de tekrar saldırdılar. Vietnam ve Sovyetler Birliği önce bir askeri pakt kurdular. Bundan kısa bir müddet sonra Vietnam'da Kamboçya Ulusal Selamet Cephesini kurdular ve 25 Aralıkta yoğun saldırı başladı. Hükümetimiz Pnom Pen'e ve ülkenin diğer bölgelerine karşı girişilen bu güçlü saldırıya karşı nasıl karşı duracağımıza karar vermek zorundaydı. 31 Aralıkta hükümet bütün sınır boylarında savaşı durdurma, birliklerimizi ülke içine çekme ve bütün yönetimi kırlardaki üslere taşıma kararı aldı. 7 Ocakta Pnom Pen tamamen boş bir şehirdi. Bu karar nedeniyle Vietnam bugün yalnızca Pnom Pen ve birkaç eyalet başşehrini işgal edebildi.

KAMBOÇYA'DA BİNLERCE KÜBALI VE RUS DANIŞMAN VAR

AYDINLIK: Vietnamlı askerlerle birlikte Rus ve Kübalı askerlerin de Kamboçya'ya saldırdığı doğru mu?

HENG UN: Kamboçya'da binlerce Rus ve Kübalı danışmanın bulunduğunu biliyoruz. Başlangıçta yalnızca ölü Rus ve Kübalı buluyorduk. Şimdi onları canlı olarak yakalayabiliyoruz. Vietnam'ın Kamboçya'yı kontrol altına alabilmesine Ruslar ve Kübalılar yetmiyor, Laoslu askerleri de savaşa sokmaya çalışıyorlar.

DÜNYA ÜLKELERİNİN ÇOĞU DEMOKRATİK KAMBOÇYA'YI DESTEKLİYOR

AYDINLIK: Sayın Sam San, uluslararası alanda mücadeleniz nasıl karşılandı?

SAM SAN: Dünya ülkelerinin büyük çoğunluğu Demokratik Kamboçya'yı destekledi. Yalnız Sovyet yanlısı, revizyonist grup Vietnam'ı destekliyor. BM Güvenlik Konseyinde Sovyetler Birliği ve Çekoslovakya hariç diğer 13 ülke Vietnam'ı mahkum etti. Katıldığım bütün uluslararası konferanslarda büyük bir sempati ile karşılandım. Bu sempati, BM tüzüğüne, uluslararası ilkelere, milli bağımsızlığa ve toprak bütünlüğüne bağlı olan tüm ülkelerin, milli bağımsızlığı için mücadele eden Demokratik Kamboçya'yı içtenlikle desteklediklerini gösterdi.

DEMOKRATİK KAMBOÇYA ALEYHTARI PROPAGANDAYI VİETNAM ÖRGÜTLÜYOR

AYDINLIK: Vietnam Kamboçya'ya karşı bütün olanaklarını kullanarak çok etkili bir propaganda yürütüyor. Pol Pot'u bir cani, Kamboçya'yı bir cehennem gibi göstermeye çalışıyor. Bu, batı ülkelerindeki Vietnam yanlısı gazetecilerce de körükleniyor. Örneğin geçenlerde birkaç İsveçli gazeteci Kamboçya'da işgal altındaki bölgeleri gezerek bir film yaptı. Bu filmde gazeteciler Kamboçya'da kiminle konuştularsa Vietnamlılardan kendilerinin kurtarıcıları olarak bahsettiklerini açıkhyorlar. Bu konuda bir yorum yapar mısınız?

SAM SAN: Biliyorsunuz Vietnamlılar ve Ruslar daha saldırıya girişmeden propagandaya başladılar. İsveçli gazetecilere saldırı gibi olmasın. Fakat hence bu röportajlar Vietnamlılar tarafından örgütlenmiştir. Onlar işgalden sonra, hem daha önce Kamboçya'da kalmış ve Kmer dilini konuşan Vietnamlıları, hem de Güney Vietnam'da yaşayan Kmer azınlığından insanları Kamboçya'ya getirdiler. Sanıyorum konuşmalar onlarla yapılmıştır. İşgalci oldukları halde bunu gizlemeye çalışıyorlar. Gerçekte Kamboçya halkını katleden Vietnamlılardır. Dört aylık bir işgal devresinde 100 binden fazla Kamboçalıyı öldürdüler. İnsanların üzerlerine benzin döküp yaktılar. Takeo'da insanları toplayıp ellerini ve kulaklarını deldiler. Buralardan tellerle birbirlerine bağlayıp biryerden diğer yere götürdüler. Kadınlarımızın, kızlarımızın ırzlarına geçtiler. 1, 7, 19 numaralı yolların (Yol 1: Saygon ve Pnom Pen arasında, Yol 7: Krek, Kompong Cham şehirleri arası, Yol 19: Ülkenin kuzey doğu köşesinin Ratanakiri eyaletine birleştiren yol) geçtiği yerleri napalm bombasıyla bombaladılar. Yaralıların üzerinden zırhlı araçları geçirdiler. Çocukları süngüyle parçaladılar. Ne kadar propaganda yaparlarsa yapsınlar dünya halkları ve Türkiye halkı Kamboçya sorununu biliyor. Bir ülkenin diğer bir ülkenin içişlerine karışmasını hiç bir propaganda haklı gösteremez.

AYDINLIK: Sayın Heng Un, Avusturalyalı gazeteci Wilfred Bruchett' Afrique Asie isimli dergide sizin ve daha başka 10 kadronun Pol Pot tarafından öldürüldüğünü yazdı. Bu konuyu açıklar mısınız?

HENG UN: Açıklamama ihtiyaç var mı? Burchett çok fazla sayıda kadronun öldürüldüğünü sandı. Sanıyorum buna sebep onların isimlerini listelerde göremez olmasıdır. Fakat biz politikamız icabı pek fazla isim vermiyoruz. Sonra biz niye öldürülelim?!. Demokratik Kamboçya'nın mümkün olduğu kadar çok sayıda aydına ihtiyacı var.

VİETNAM, LAOS'U KÖYLERE DEK DENETİM ALTINDA TUTUYOR

AYDINLIK: Sayın Sam San, Laos'ta iki yıl büyükelçilik yaptınız. Bize Laos'taki durum hakkında kısa bir bilgi verebilir misiniz?

SAM SAN: Laos'u 11 Ocakta terkettim. Benim izlenimim şöyle: Vietnam çok önceden Laos'u ele geçirdi. Daha ABD ile savaş halinde iken Laos'ta 60 bin asker bulunduruyordu. Başbakan Kaysone Phomvihane ve Başbakan Yardımcısı Nouhak Phousavan her zaman Vietnam'ın buyruğundaydı. Kamboçya'nın tersine sessiz sedasız Hindiçini Federasyonuna girdiler. Vietnam köylere dek bütün yönetimi kontrol ediyor. Orada da halkın Vietnam'a karşı direnişi güçlenecek sanıyorum.

AYDINLIK: İsveç gezinizle ilgili bir açıklama yapar mısınız?

SAM SAN: İsveç halkı ve İsveç makamları bize büyük ilgi gösterdiler. Kendilerinden bize ilaç yardımı yapmalarını ve Vietnam'a yaptıkları yardımı kesmelerini istedik. Vietnam'ın saldırısına, ve İsveç halkının bize gösterdiği sempatiye rağmen, İsveç hükümeti Vietnam'ın birliklerini geri çekeceğini umduklarını belirterek, Vietnam'a tekrar yardım vereceklerini açıkladılar.

İsveç hükümeti 8 Ocakta hemen bir açıklama yaparak Vietnam işgaline karşı açık bir tutum aldı. Bu Kamboçya'nın haklı mücadelesine büyük bir destektir.

İsveç halkının Vietnam saldırganlarına karşı halkımızın haklı mücadelesini desteklemesi de halkımız için çok büyük manevi güçtür.

AYDINLIK: Gazetemiz aracılığıyla söylemek istediğiniz daha başka birşey var mı?

SAM SAN: Diğer barış sever dünya halkları gibi Türkiye halkı da mücadelemizi destekledi. Bu şekilde uluslararası ilkelerin milli bağımsızlık, toprak bütünlüğü, sınır dokunulmazlığı gibi hakların korunması mücadelesine katkıda bulundu.

Biz bu vesile ile Türkiye halkına sıcak sevgimizi ve teşekkürlerimizi ulaştırmanızı istiyoruz. Bu görüşme için teşekkür ederiz Çalışmalarınızda başarılar dileriz.

AYDINLIK: Teşekkür ederiz.

Nikaragua'da çarpışmalar devam ediyor

MANAGUA (THA)

Nikaragua'da hafta sonundaki şiddetli çarpışmalarda 23'ü gerilla olmak üzere en az 36 kişi öldü.

Ulusal Muhafızların, ABD denizcileri tarafından kurulmasının yıldönümünde, başkent Managua, Leon ve Kuzeydeki Jinotega Kentlerinde meydana gelen çarpışmalarda 4 Ulusal Muhafız öldürüldü.

Bu arada Jinotega'da Ulusal Muhafızlar Sandinista Gerillalarını top ve roket ateşine tutarak şehirden bin 500 kilometre kadar uzaklaştırdılar.

Öte yandan, Nikaragua'nın ikinci büyük kenti olan Leon'da hafta sonunda başlayan Sandinista Gerillaları ile Ulusal Muhafızlar arasındaki çarpışmaların kesildiği bildirildi.

Moritanya Başbakanı Ahmet Ul Buseyf uçak kazasında öldü

DAKAR

Moritanya Başbakanı Ahmet Ül Buseyf, bir uçak kazasında hayatını kaybetti. Batı Afrika Ülkeleri Ekonomik Topluluğu Zirve Toplantısına gitmekte olan Ahmet Ül Buseyf'in uçağı, kum fırtınası nedeniyle Dekar açıklarında denize düştü. Diğer Moritanyalı yetkililerden de kurtulan olmadığı sanılıyor.

Bu arada kazada hayatını kaybeden Ahmet Ül Buseyf'in yerine geçici olarak Kalkınma Bakanı Ahmed Salim Sidi atandı.

Moritanya Cumhurbaşkanı Muhammed Salek, ülkede 40 gün süreli yas ilan etti. Salek, iktidardaki Ulusal Kurtuluş Askeri Komitesinin en kısa zamanda yeni bir başbakan seçeceğini bildirdi.

Ahmet Ül Buseyf, Salek hükümetinde bakanlık yaparken, 6 Nisanda kansız bir darbeyle iktidarı ele geçirmişti. Buseyf darbeden sonra Salek'in Başkanlığını korumasına izin vermişti. Buseyf'in Fas ile yakın ilişkiler kurması dikkat çekmişti. Bilindiği gibi Fas'la Moritanya arasında uzun süredir Sahra konusunda anlaşmazlık vardı.

Başbakan Buseyf'in uçağının kalıntıları Dekar havaalanının hemen açıklarında bulundu. Buseyf'in uçağı Dakar'a doğru yola çıktığı sırada, şiddetli bir kum fırtınası nedeniyle Dekar havaalanına kapandı. Başbakanın uçağı kent üzerinde bir tur attıktan sonra denize doğru açılırken Dakar kontrol kulesi ile irtibatı kaybetti. Balık adamlar denizde uçağın kalıntılarının yerini saptadılar.

örse çekiç

Gülay Kurnaz

Sonuç ve etkenler

Dünkü yazımızda Başbakan ve bazı CHP yöneticilerinin Kırıkkale'de irade beyanına karşı çıkmalarını ve "MKE'yi faşistlere bırakmayalım" adı altında TKP'nin Maden-İş tabelasıyla MKE'ye sızmasına yardımcı olmalarını eleştirmiştik.

Bugünkü yazımızda, Türk-Metal'in Kırıkkale'de yetki almasına yol açan etkenler üzerinde duracağız.

Bilindiği gibi, MKE deki irade beyanın da üç sendika mücadele etmişti. Türk-Metal, Maden-İş ve Bağımsız Yeni Metal-İş Sendikaları.

Yeni Metal-İş Sendikası, 1974 yılında Türk-Metal İş'e karşı mücadele sonucu doğmuş bir sendikadır. Kırıkkale'de yıllarca baskı ve zulüm uygulayan MHP'li Türk Metal yönetimine duyulan tepkinin bir ürünüdür. Bu öyle güçlü bir tepkidir ki Yeni Metal-İş'in kurulduktan kısa bir süre sonra, MKE'nin en büyük dört işyerinde yetki almasını sağlamış, Yeni Metal'i işyerinin en güçlü sendikası haline getirmiştir.

Ancak bakıyoruz ki, bu sendika, bir kaç gün önceki irade beyanını beş yıldır yetkili olduğu dört fabrikada birden kaybediyor. Türk-Metal 9 işyerinde birden yetki alıyor.

Bu nasıl iştir? MHP ve faşist sendikacılık bütün Türkiye'de geriler ve tecrit olurken, Kırıkkale işçisi geriye gitmekte, faşizme mi yönelmektedir? MKE işçilerini Türk-Metal'e geri dönmeye zorlayan etkenler nelerdir?

MKE işçisi, elbette, faşizme doğru meyletmemiştir. Dönmeyi istememiş, ama küstürülmüş ve itilmiştir.Bu etkenlerden birincisi, Maden-İş'in Kırıkkale'de giriştiği bölücü, karanlık faaliyetleridir. İkinci etken ise, Yeni Metal-İş yöneticilerinin Maden-İş'le uzlaşan, tutumudur.

Maden-İş, Kırıkkale'ye girdiği andan itibaren kendisine esas hedef olarak Yeni Metal'i alan bir propaganda ve örgütlenme çalışması yürüttü. TKP Yeni-Metal'i MKE'ye sızmasının önündeki esas etken görüyordu. Kendisinin bu dönemde yetki alma şansı olmadığını bildiği için de Türk-Metal'in yetki almasını kendi açısından olumlu buluyordu. Böylece, iki yıl daha faşist baskı altında kalan kitle, Türk-Metal'e karşı iyice nefretle dolacak. Bu nefreti toparlayacak bir alternatif kalmadığına göre de, Maden-İş, anti-faşist mücadele adı altında güç toparlayabilecekti. İzlenen taktiğin özü buydu

"Maden-İş'in TKP'li yöneticileri, yetki dönemi öncesi bu politikayı adım adım uyguladılar. Bir yandan, sahte üye fişleriyle ve CHP içindeki dostlarının yardımıyla, siyasi baskı ve ve şantajlarla hiç değilse bazı yerlerde yetki alma şansını denerken, esas olarak da, bazı fabrikalarda kadrolaşma yaratmaya, Yeni Metal'i adım adım yıpratarak silmeye ve uzun vadede Türk Metal'le başbaşa kalabilecekleri ortamı yaratmaya çalıştılar.

Bunlar, açık seçik gözönünde cereyan eden gerçeklerdi. Ancak, Yeni Metal yöneticileri bütün bunları bilmelerine rağmen, Maden-İş'le uzlaşan bir çizgi izlediler.

Yeni-Metal'in Maden-İş'le uzlaşması şu noktalarda somutlanıyordu:

Yeni Metal Yöneticileri, hiç bir dönemde, Maden-İş'e karşı etkili bir fikir mücadelesi vermediler. Gerçi bildirilerinde, açıklamalarında Rus uşağı, işçi düşmanı gibi şeyler söylüyorlardı, ama bu sözler dillerinin ucunda kaldı. İşçi sınıfına TKP'yi tanıtmak, teşhir etmek bu tehlikeye karşı işçi sınıfını bilinçlendirmek gibi bir gayretleri hiç bir zaman olmadı.

Yeni Metal yöneticileri, işçileri irade beyanı mücadelesine de hazırlamadılar. İçine girdikleri uzlaşma çizgisi sonucu işleri hep tepede bir takım temaslarla halletme yoluna gittiler. İşçilerle birleşme, yetki mücadelesi için işçi tabanını hazırlama, harekete geçirme gibi bir çabaları yoktu. İşçiler arasında sürekli olarak sonucu irade beyanına lüzum kalmadan halledileceği gibi umutlar yaydılar.

Maden-İş'e karşı izlenen uzlaşıcı çizgi irade beyanı öncesinde, somut pazarlık noktasına vardı. Yeni Metal yöneticileri, kendilerini birinci hedef alan düşmanlarıyla, yetki konusunda pazarlığa kalkıştılar. "Şu işyerinde siz bizi destekleyin, bu işyerinde biz sizi destekleyelim" tarzında anlaşmalar yaptılar.

Bu uzlaşma son günlerde öyle bir noktaya vardı ki, Kırıkkale'de Maden-İş'le Yeni Metal'in birleşeceği söylentileri yayılmaya başladı. Bu söylentiler işçilerin tepkisine , çok sayıda Yeni Metal üyesinin ve CHP'li işçilerin Türk Metal'e oy vermesine sebep oldu.

Yeni Metal'in izlediği bu uzlaşmacı çizgiye, bir de işçinin ekonomik ve demokratik haklarına yeterince sahip çıkmamak, tabandan kopukluk ve zaman zaman başvurulan bölgecilik eklenince, işçi tabanıYeni Metal'den iyice uzaklaştı.

Böylece Kırıkkale işçisi, irade beyanı öncesinde şöyle bir tabloyla karşı karşıya kaldı: Bir tarafta, Kırıkkale'ye sızmaya çalışan tam olarak tanımadıkları, ama karanlık bir takım faaliyetler içinde olduklarını sezdikleri sürekli olarak ürküntü duydukları, kesinlikle güvenmedikleri bir takım adamlar, yani Maden-İş'liler. Bir tarafta da, bu karanlık güçle arasına hiç bir sınır çekmeyen, yer yer işbirliğine girişen, bu yüzden de işçiye güven vermeyen tabandan kopuk bir Yeni Metal yönetimi. İşte MKE işçisini tekrar Türk Metal'e iten, bu karamsar tablo, bu seçeneksizlik ve Yeni Metal yönetimine duyulan bu küskünlük oldu.

* * *

Bugün, Kırıkkale'ye dışardan ve uzaktan bakıldığında görünen tablo, gerçekten de sevindirici bir tablo değildir. Onbini aşkın işçinin çalıştığı bir işyeri, gerici faşist bir sendika yönetiminin kontrolüne girmiş görünmektedir. Ancak, yazımızın başında da belirttiğimiz gibi, bunun geçici bir olgu olduğunu hiç unutmamak gerekir. Faşizm ve faşist eğilimler, işçi sınıfı içinde çökmeye mahkumdur ve çökmektedir. Bu çağdışı eğilimlerin Kırıkkale'de de uzun süre iktidarda kalması mümkün değildir. Kırıkkale işçileri yakın bir gelecekte mutlaka yeni arayışlar içine girecek.

1974'te Yeni Metal-İş'i yaratan MKE işçileri Yeni Metal tecrübesinden çıkardıkları dersten de yararlanarak yeni ve güçlü alternatifler yaratmayı bilecektir.

MKE tartışması sürüyor

Maden-İş Ersoy'a karşı imza kampanyası açtı

● Çalışma Bakanının "şiddetle protesto" edildiği imza metninde Ecevit'in "konuyla yakından ilgilenmesi" isteniyor

İŞÇİ SERVİSİ

MKE'ye bağlı işyerlerinde yapılan irade beyanından sonra Çalışma Bakanı Bahir Ersoy hakkında CHP Kurultayında yürütülen suçlama kampanyası, Bakanı istifaya zorlama şekline bürünürken, Maden-İş yöneticilerinin Bahir Ersoy aleyhine bir süre önce başlattıkları imza kampanyasını hızlandırması dikkati çekti.

Bilindiği gibi MKE işyerlerinde yapılan irade beyanı konusu CHP'nin Ankara'da toplanan 24. Kurultayında tartışmalara neden olmuştu. Kurultaya katılan bazı delegeler Çalışma Bakanı Bahir Ersoy'un MKE'de yetkiyi Maden-İş'e vermeyip irade beyanına gittiği için suçlamışlar, Bakan ise bu suçlamalara verdiği cevap ta irade beyanı uygulamasının işçilerin özgür iradesini belirleyen demokratik bir işlem olduğunu hatırlatmıştır.

Öte yandan Maden-İş Sendikasının İstanbul'daki çeşitli fabrikalara gönderdiği bir protesto kampanyası metni, Bahir Ersoy aleyhinde yürütülen suçlamalar konusunda dikkatlerin bu sendika çevresine çekilmesine yol açtı. Maden-İş'in Başbakan Bülent Ecevit'e göndermek amacıyla hazırlattığı imza metinlerinde MKE'deki ve ERDEMİR'deki irade beyanlarına karşı çıkılarak bu işyerlerinde yetkinin "kağıt üzerinde yapılacak tespitlerle Maden-İş'e verilmesi gerektiği" iddia olunuyor.

Maden-İş'in imza kampanyası metninin sonunda ise Çalışma Bakanı Bahir Ersoy'un tutumu "şiddetle protesto" edilirken Başbakan Bülent Ecevit'in "bu konuyla yakından ilgileneceğine inanıldığı" ileri sürülüyor.

Maden-İş 6. Bölge'deki bir toplantıda ve Maden-İş'e bağlı diğer bazı işyerinde dağıtılan bir imza metninde şöyle deniliyor:

"Bizler Türkiye Maden-İş Sendikasının. . . **işyerindeki üyeleri olarak** sizin Çalışma Bakanı olduğunuzdan bu yana sendikamıza karşı kasıtlı davranışlar içinde olduğunuzu gözlemlemekteyiz. MKE'ye bağlı işyerlerinde sendikamızın yetkisini altı aydır siz geciktiriyorsunuz. ERDEMİR'de yetkinin İş Mahkemesi tarafından veya evrak üzerinden sendikamıza verilmesi gerekirken şimdiye kadar eşine rastlanmamış bir acelecilikle üç gün içinde "İrade beyanı"na giderek durumu iyice çıkmaza soktunuz.

Bir Çalışma Bakanı olarak bütün bu yaptıklarınızı ve sendikamıza karşı olan bu tutumunuzdan dolayı şahsınızı şiddetle protesto ediyoruz."

SS Tek Gıda-İş Yapı Kooperatifi kongresinin iptali isteniyor

İSTANBUL (ÖZEL)

S.S. Tek Gıda İş Sendikası Genel Merkez Mensupları İşçi Yapı Kooperatifinin 26 Mayısta yapılan kongresinde usulsüzlük olduğu ve yeni seçilen yönetimin yasal şartlara haiz olmadığı söyleniyor.

Kooperatif Başkanı Kaya Ferit Gülboy'un, muhasip üye Ragıp Rundu'nun ve kooperatif ortağı olarak gözüken Orhan Balta'nın mesken sahibi bulundukları ve kooperatif ortaklığı yapmalarının yasal olarak olanaksız olduğu belirtiliyor.

Yeni yönetimin kendisine karşı olan kişileri kooperatiften tasfiyeye uğraştığı 12 ortağı kongre günü ortaklıktan, buna karşılık eski yönetimden bazı üyelerin kongrenin iptali ve sorumluların cezalandırılması için yasal yollara başvurduğu öğrenildi.

Karbir Koop-İş Genel Başkanlığına Uğur ünlü seçildi

SAMSUN (THA)

Karadeniz Birlik Genel Müdürlüğü ve birliğe bağlı işyerleriyle kooperatiflerde çalışan işçileri bünyesinde barındıran Karbir Koop-İş Sendikasının Genel Kurulu yapıldı. Bağımsız Karbir Koop-İş Sendikasının Genel Kurulu sonunda Başkanlığa Uğur Ünlü seçildi.

Istanbul Yol-İş Genel Kurulu başladı

TİP'li ve Kurtuluşçular Rusya'yı eleştiren delegenin üstüne yürüdüler

● TKP-TİP ve Kurtuluş ittifakı CHP'li Cengiz Tığlı'ya karşı TİP kurucusu Bekir Yenigün'ü destekliyor

İSTANBUL (ÖZEL)

İstanbul Yol-İş Sendikasının 10. Olağan Genel Kurulu çalışmalarına başladı. Genel Kurulun açış konuşmasını yapan Genel Başkan Kenan Bilginer işsizlik sorunu üzerinde durarak "Fiyat artışlarının değişmez gelirlilerin tahammül edemeyeceği boyutlara ulaştığını" belirtti.

İstanbul Yol-İş Başkanının konuşmasından sonra Divanın oluşturulmasına geçildi. Divan Başkanlığına Yol-İş Federasyonu Teşkilatlandırma Sekreteri ve CHP İstanbul Mil! tvekili Doğan Onur getirildi. Daha sonra komisyonların seçimi yapıldı.

İstanbul Yol-İş Sendikasının 10. Genel Kurulunun ilk günü konukların ve delegelerin konuşmalarıyla geçti. Bu arada Boğaz Köprüsü delegesi ve 17. Bölge Şube Başkanı Hasan Gülyaşar'ın konuşması sırasında, TKP, TİP ve Kurtuluşçu bir grup olay çıkartarak engelleme yapmaya çalıştı.

MUHALEFETİN ÖNDERLİĞİ TKP, TİP VE KURTULUŞÇULARDAN OLUŞUYOR

Üç gün sürmesi beklenen İstanbul Yol-İş Sendikası Genel Kurulunda yönetim için iki grubun çekişeceği bildiriliyor. İstanbul Yol-İş Sendikasının Başkanı Kenan Bilginer'in adaylığını koymayacağı Genel Kurulda birinci listenin şimdiki Genel Sekreter Cengiz Tığlı'nın çevresinde hazırlanacağı öğrenildi. Cengiz Tığlı CHP'li olarak biliniyor.

İkinci listenin ise muhalefet tarafından hazırlanacağı ve bu grubun önderliğini TKP, TİP ve Kurtuluşçuların yaptıkları belirtiliyor. TİP kurucusu ve Onur Kurulu üyesi Bekir Yenigün'ün Genel Başkan adayı olduğu bu grubun, daha şimdiden kendi içinde liste konusunda çatıştığı da söyleniyor.

Öte yandan muhalefet "sendikacılık başka siyaset başka" diyerek bazı TKP'liler ise CHP'li görünümü altında delegeleri etkilemeye çalışıyorlar. Muhalefetin özellikle tarafsız ve bu örgütlere karşı olan delegeleri bu tarz propagandalar yöneltmesi dikkat çekiyor.

İLK GÜNDEN ENGELLEMEYE GİRİŞTİLER

Diğer yandan kendilerine siyasetler dışı bir görüntü vermeye çaba gösteren Yol-İş muhalefetinin TKP'li, TİP'li ve Kurtuluşçu önderlerinin Hasan Gülyaşar adlı bir delegenin konuşmasının Rusya'yla ilgili bölümlerinde olay çıkarmaları ve engellemeye çalışmaları salonda tepkiyle karşılandı.

Aynı zamanda 17. Bölge Şube Başkanı olan Hasan Gülyaşar'ı sık sık laf atarak engellemeye çalışan TİP'liler ve Kurtuluşçular konuşmada geçen "Moskova'nın Sesi, Bizim Radyo... Doğu'da milliyet ve mezhep kavgaları kışkırtıcılığına hız veriyor. Senelerdir özellikle ihmal edilen Doğu halkının en temel haklarına bile sahip çıkmayanların şimdi ansızın 'Bağımsız Kürdistan' diye bağırmaları tesadüf müdür? Nusaybin'de 400 tane Rus yapısı roket, sokak çatışması veya miting savunması için mi getirildi?" sözleri üzerine ayağa kalkarak kürsüye doğru yürümek istediler.

Ancak delegelerin müdahalesi sonunda TİP, TKP ve Kurtuluşçu kişilerin Hasan Gülyaşar'ın üstüne yürümeleri engellendi. Gülyaşar daha sonra konuşmasına devam etti.

Hasan Gülyaşar konuşmasını "Yaşasın Bağımsız Türkiye" diyerek bitirdi. Bu sırada engelleme yapan kişilerin Hasan Gülyaşar'ın "Yaşasın Türkiye" sözünü yuhalamaları salonda yeniden tepkiye yol açtı.

"EVET, TİP'TEN DURUMUNU SORDUK!

Hasan Gülyaşar'ın konuşmasından sonra muhalefet adına sataşma olduğu öne sürülerek söz alındı. Söz alan Selahattin Ayyüce, daha önce muhalefet çalışmaları içinde yer alan ama Rusya yanlısı kişilerin yönlendirmeleri üzerine ayrılan Hasan Gülyaşar'ın bazı açıklamalarını cevapladı.

Hasan Gülyaşar'ın sürekli olarak yalan söylediğini iddia eden Selahattin Ayyüce'nin hemen ardından muhalefete ilişkin açıklamaları kabullenmesi dikkat çekti. Hasan Gülyaşar'ın muhalefet listesini TİP'e onaylattırıyorlardı" sözünü de öncü yalanlamaya çalışan Ayyüce "Evet, bazılarının durumunu TİP'e soruyorduk" diye cevapladı.

Öte yandan Genel Yönetim Kurulu ikinci günü okunması beklenen Yol-İş Çalışma Raporunda anarşi ve terörün dış güçlerce kışkırtıldığı, dış güçlerin terörist militan örgütleri destekleyerek birbirlerine karşı savaşı sürdükleri anlatıldı.

Dış güçlerin ülkemiz üzerinde çıkar mücadelelerini alabildiğine sürdürdüğü de belirtilen raporda, bu amaçla kitlelerin mezhep ve ırk ayrılıkları körüklenerek birbirine düşürüldükleri kaydedildi

Tek Ges-İş İstanbul Şubesi yönetimi devretmiyor

İSTANBUL (ÖZEL)

Bir sure önce Genel Merkez Tarafından görevden alınan Tek Ges-İş İstanbul Şubesi yönetiminin, yerine atanan müteşebbis heyete sendikayı devretmediği bildiriliyor.

Geçtiğimiz ay içinde İstanbul Şube Başkanı Beyhan Tımbıl, DİSK yönetiminin sahte TKP yanlısı 3 sendikayı konfederasyondan ihraç kararına karşı revizyonistlerin açtıkları imza kampanyasına katılmış ve bu nedenle de Genel Merkez tarafından görevinden alınmış ve sendikadan ihraç edilmişti. İhraç kararı Tek Ges-İş'in Mayıs ayı içinde yapılan son Genel Kurulunda onaylanmıştı.

Yeni atanan Müteşebbis heyet görevi devralmak için sendikaya geldiğinde Beyhan Tımbıl yönetimi sendikayı devretmediği öğrenildi. Genel Merkezin bu konuda yasal girişimler yapacağı bildiriliyor.

THKP-C Eylem Birliğinin üç üyesi Antalya'da yakalandı

● Polis eve baskın yaptığı sırada sanıklar paraları yakmaya çalışıyorlardı

HABER MERKEZİ

İzmit Tütünçiftlik soygununa "ATA" kot ismi ile katılan ve Beykoz baskınında öldürülen Ömer Saçlı ile baskından kaçan Bülent Sarıtaş ile çeşitli soygun olaylarına katılan THKP-C eylem birliğinden Tevfik Safran ve iki arkadaşı, soygunlar da alınan paralar, silahlar ve patlayıcı maddelerle birlikte Antalya'da yakalandı

İstanbul polisinin Beykoz'da bir eve yaptığı baskın sonucu Tütünçiftlik soygununa ATA Kot ismi ile katılan Tevfik Safran'ın kimliği tespit edildi. Yapılan araştırmalar üzerine Tevfik Safran'ın Antalya'da saklandığı tespit edildi.

BASKIN YAPILIYOR

Ekipler 24 Mayıs günü saat 05.00 sıralarında Muratpaşa Mahallesindeki eve baskın yaptılar. Polisler kapının açılmaması üzerine kırarak içeri girdiler. Bu arada evin banyosunda paraları benzin dökerek yakmaya çalışan İzmir İTİA öğrencisi Necdet Atılgan ile eşi Eğitim Enstitüsü öğrencisi Bedia Atılgan ve Zonguldak DMMA öğrencisi Tevfik Safran yakalandılar. Polisler bir kısmı yanmış 10 bin, yanmamış 251 bin lira buldular. Polisler paranın bir kısmının yanmış olduğunu söylediler. Evde ayrıca üç değişik çapta tabanca çok sayıda çeşitli çaplarda otomatik makineli ile tabanca mermileri, 2 adet el bombası, dinamit fünyesi, komando yeleği ve çeşitli sahte kimlikler bulundu.

Yakalanan kişilerin sorgularında Selim takma adı ile tanınan ve THKP-C Eylem Birliği yöneticisi Mustafa Hilmi Begumcan'ın talimatı üzerine Antalya'ya geldiklerini söyleyerek Selim ile beraber Manavgat Halk Bankası soygununu planladıklarını belirttiler. Soyguncu ise Selim, Lütfü Kılıç ve Süleyman Özcanla birlikte bankayı soyduklarını söylediler. Yine, Selim, Hayati Meteoğlu, Ali Bülent Sarıtaş, Ali Talay ve Hüseyin Kunter'le birlikte çeşitli banka ve işyerleri ile Tekel deposunu soyduklarını belirttiler. Tekel deposu soygununda da polis Hüsnü Yiğit'in tabancası ile hüviyet cüzdanını aldıklarını açıkladılar.

Sanıklar soygundan aldıkları paraları Eylem Birliği yöneticisi Mustafa Hilmi Begumcan'a verdiklerini belirterek olaylarda kullandıkları silah ve bombaları da bu kişinin temin ettiğini söylediler.

TEVFİK SAFRAN

Necdet Atılgan ve eşi ile yakalanan Tevfik Safran'ın Zonguldakta iki polisi öldüren Bülent Sarıtaş'la aynı evde kaldığı ve bilahare Antalya'ya geçtiği bildirildi.

Tevfik Safran'ın Tütün çiftlik soygununa Ata Kod ismi ile katılan kişi olduğu bildiriliyor, sanıkların çeşitli eylemlere yaptıkları illere gönderilerek soruşturmaların derinleştirileceği bildirildi.

Devrimci Cahit Şenyüz'ü döverek ölümüne neden olan Komiser Bekir Çetiner, polis memuru Süleyman Bal ve Halil Duru (üstte). Kocamustafapaşa karakolunda dövülmesi sonucunda ölen İstanbul Hukuk Fakültesi öğrencisi Cahit Şenyüz (yanda)

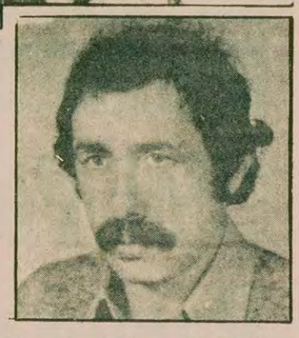

Cahit Şenyüz'ü döverek öldüren polisler 2 yıl 9 aya mahkum oldu

İSTANBUL (ÖZEL)

Dün İstanbul 2. Ağır Ceza Mahkemesinde, üç sene önce Kocamustafapaşa Karakolunda Cahit Şenyüz adlı devrimci öğrenciyi döverek işkence sonucunda ölümüne neden olan polis memuru Halil Darı ile Süleyman Bal 2 sene 9 ay ağır hapis cezasına mahkum oldular.

1976 yılının Ocak ayında Cahit Şenyüz adlı Hukuk Fakültesi öğrencisi Kocamustafapaşa Emniyet Amirliğinde gözaltına alınarak bu süre içinde dövülerek işkence sonunda koma halinde hastaneye kaldırılmış, hastanede yapılan tüm müdahalelere rağmen kurtarılamıyarak ölmüştü. Olaydan sonra Komser Bekir Çetiner ile polis memurları Halil Dam ve Süleyman Bal hakkında kasten adam öldürmek suçundan 24 yıldan 30 yıla kadar hapis istemiyle dava açılmıştı.

Üç yıldır devam eden dava sırasında sanıklar Cahit Şenyüz'ün sarhoş olduğunu ve kendisinin düşerek öldüğünü ileri sürmüşlerdi. Dün yapılan duruşma sonucunda Mahkeme sanıklardan Halil Darı ile Süleyman Bal'ı Cahit Şenyüz'ü kasıt olmaksızın, faili gayri meçhul şekilde öldürdüklerinin anlaşıldığını belirterek sanıkları 2'şer yıl 9'ar ay ağır hapis cezasıyla mahkum etti. Sanıklar ayrıca 2'şer sene memuriyetten men edildiler. Diğer sanık Komser Bekir Çetiner'de vazifesini suistimal etmekten 3 ay hapis ve 200 lira para cezasına mahkum oldu. Ancak mahkeme bu sanığın cezasını tecil etti.

Öte yandan gazetemize gelerek bir açıklama yapan Cahit Şenyüz'ün yakınları, Adaletin yerini bulmadığını işkence sonucu bir kişiyi öldürenlere verilen cezanın az olduğunu söyliyerek temyiz yoluna başvuracaklarını belirttiler.

Seydişehir'deki olaylarda işyerleri tahrip edildi

HABER MERKEZİ

Seydişehir'de dün akşam meydana gelen olaylarda 23 kişi yaralandı. İçinde CHP, TÖB-DER, Halkevi ve DİSK binasının da bulunduğu bazı binalarla solcu bilinen kişilere ait bazı işyerleri tahrip edildi.

Seydişehir Aliminyum tesislerinde MİSK'e bağlı Türk Metal-İş ve DİSK'e bağlı Maden-İş üyesi iki grup arasında önce karşılıklı slogan atma yüzünden çıkan çatışma daha sonra genişleyerek ilçe merkezine sıçradı. İlçede meydana gelen olaylar sonunda 23 kişi yaralandı. Olaylarla ilgili oldukları saptanan 20 kişi gözaltına alındı. Olayların genişlemesi üzerine ilçede sokağa çıkma yasağı ilan edildi.

İZMİR'DE

8 Mayıs günü Ege Üniversitesi Kampüsünde İGD'lilerin saldırısıyla başlayan ve 11 kişinin yaralanmasına yolaçan silahlı çatışmadan sonra İGD'liler ile Dev-Yol ve Halkın Kurtuluşu arasındaki çatışmalar devam ediyor.

Öğrenciler üzerine yayım ateşi açan İGD'liler Ege Üniversitesinin bütün fakültelerinin kapatılmasına sebep olmakla yetinmeyerek önceki gün dağıttıkları bildiride çatışmaları sürdüreceklerini ilan ettiler.

Nitekim bu bildirinin dağıtılması sırasında Konak'tan geçmekte olan bir grup Devrimci-Yolcu İGD'lilerin saldırısına uğradı ve Devrimci Yol grubundan olduğu belirtilen Halil Ahlat isimli Buca Eğitim Enstitüsü öğrencisi kasığından bıçakla yaralandı. Olaylar daha sonra Buca Eğitim Enstitüsünde sürdü.

İGD'nin sabahın erken saatlerinde okul dışından iki otobüs dolusu adam getirerek okulun önünde yığınak yapması ve bazı öğrencilere saldırması üzerine Devrimci Yol ve Halkın Kurtuluşu misillemeye girişerek Sosyal Bilgiler bölümünde ve okul bahçesinde İGD'lileri dövdüler ve okuldan kovdular.

ADANA'DA

Zeki Cengiz Tekin adında bir ilkokul öğretmeni, bugün saat 19.00 sıralarında "İnönü" Caddesinde tabancayla vurularak öldürüldü.

Emniyet yetkilileri, 19-20 yaşlarında olduğu tahmin edilen saldırganın eşkalinin saptandığını yakalanmasına çalışıldığını söylediler.

Camuz köyü yakınlarında bulunan sulama kanallarında Seyfettin Uçar adlı gencin cesedi bulundu. Yetkililer, gencin üç kurşunla öldürüldükten sonra kanala atıldığını söylediler.

Osmaniye İlçesinde sağ eğilimli bir öğrencinin öldürülmesi olayına karıştığı için aranan Endüstri Meslek Lisesi öğrencisi Sabit Sarı dün Adana Hastaneler semtinde sahte hüviyetle yakalandı. Yakalanan kişiyle ilgili soruşturmaya başlandı.

İSTANBUL'DA

Ortaköy Eğitim Enstitüsünde dün öğle saatlerinde iki grup arasında meydana gelen kavgada 13 kişi çeşitli yerlerinden yaralandı. Olayla ilgili olarak 20 kişi gözaltına alındı.

BALIKESİR'DE KOMANDOLARIN KULLANDIĞI SİLAHI SAKLAYAN BİR KADIN TUTUKLANDI

Komandoların Balıkesir'de birçok olayda kullandıkları tabancayı saklayan Nazlı Kurucu adlı bir kadın dün tutuklandı. Nazlı Kurucu'nun Toygar Mahallesi Cuma Sokakta ki evinde yapılan arama sonucunda 7.65 çapında bir tabanca bulundu. Yetkililer ele geçirilen silahın birçok olayda kullanıldığının belirlendiğini komandoların eylemlerinde kullandıkları tabancayı saklayan Nazlı Kurucu'nun ilk sorgusundan sonra tutuklandığını belirttiler.

Öte yandan Edremit'te bir süre önce Mehmet Durak ve Yaşar Durak adlı iki kardeşi bıçak ve sopa ile yaralamaktan aranan Halil Öztürk ve Aykut Yanbırak adlı komandolar dün yakalandı. Yakalanan kişilerden Halil Öztürk ilk sorgusundan sonra tutuklandı.

Gene Edremit'te bir süre önce sağ görüşlü Aydemir Öcal ve Ahmet Hangül adlı kişileri yaralamaktan aranan Hikmet Doğankurt dün ilk sorgusundan sonra tutuklanarak cezaevine gönderildi.

Iranlı öğrenciler Amerika'nın Iran'ın içişlerine karışmasını protesto etti

"Amerika ve Rusya'yı insan haklarının savunucusu olarak tanımıyoruz"

● Iranlı öğrenciler idamları haklı bulduklarını açıkladılar

ANKARA (ÖZEL)

Ankara'daki İranlı öğrencilerin basın sözcüsü dün yaptığı açıklamada, Amerika'nın İran'ın içişlerine karışmasını protesto ettiklerini ve İran'daki idamları haklı bulduklarını bildirdi.

Basına açıklamanın İran Kültürevinde yapılacağı bildirilmişti, ancak gerek elçiliğin, gerekse Kültürevi yöneticilerinin son dakikada kapıları açmaması üzerine öğrenciler açıklamayı Kültür evinin önünde yaptılar.

ıranlı öğrencilerin basın sözcüsü Hüseyin Nadirzat şunları söyledi:

"Amerikan emperyalistlerinin senatosunda alınan İran'daki idamları kınama kararı doğrudan doğruya İran'ın içişlerine karışma ve ülkelerin kendi kaderlerini kendilerinin tayin hakkını ihlal etmedir. İran'da Şah zamanında sokaklarda yüzbinlerce insan kurşunlanır, işkencelerle öldürülürken hiç sesini çıkarmayan Amerika'yı insan hakları savunucusu olarak tanımıyoruz. İran halkını değil Şan yanlılarını insan sayan Amerika'yı şiddetle protesto ediyoruz.

"Amerika bugün de Şah rejimi kalıntıları, SAVAK, CİA, MOSAD ajanları vasıtasıyla cinayetler işlemekte, halkın kendi elleriyle kurduğu milli İslam Cumhuriyetini çökertmeyi amaçlamaktadır.

"İsrail'e petrol vermeyi reddetmek suretiyle Amerikan çıkarlarının Orta Doğudaki bekçisi İsrail'e darbe indirdiği ve Amerikan işbirlikçilerine günde 5 milyon 300 bin varil petrol satışından pay vermediği için bunlar İran'a saldırmaktadır."

"Sokaklarda öldürülen İranlıların çok sayıda renkli fotoğrafını da basına gösteren sözcü, şunları söyledi: "Halkımızdan yüzbinlercesini sokaklarda kurşunlayan katillerin, işkencecilerin ve işkence ile adam öldürenlerin idam edilmelerini haklı buluyoruz. Öte yandan devrim mahkemeleri eli kana bulaşmamış olanları, SAVAK mensubu olsa bile birkaç aylık hapis cezalarıyla cezalandırmaktadır.

Halkın bu adamları linç etmek istediğini, devrim hükümetinin insaflı davranarak bunların yargılanmalarını sağladığını da belirten sözcü, "Haklı idamlar vardır, haksız idamlar vardır, örneğin Butto'nun idamı haksız bir idamdır, ama eli halkın kanına bulanmış emperyalist uşaklarının idamı haklıdır.

Bunlar halka karşı tertipler içinde halka zulmedecekleri günlere ulaşma va Şah'ı geri getirme planları içinde kişilerdir diye konuştu.

Nadırzat sözlerine şöyle son verdi: "Amerika ne denli eli kanlı bir emperyalistse, Rusya'nın da ondan bir farkı yoktur. Dünya halklarının dostuyuz diye Ruslar, Afganistan da Angola'da uçaklarla halka saldırmışlar, kendilerine uşak iktidarlar kurdurmuşlardır. Bunlar İran'ın milli meselesini saptıra[redacted] kurulan bağımsızlıkçı Milli İslam Cumhuriyetini çökertme tertipleri içindedirler. Biz Rusya'yı halkların dostu saymıyoruz."

CANLARINI SIRTLARINA VURDULAR

Röportaj: Kemal Demirel-Ali Tokatlı

Silah geçirenden 5 bin, pasaj eşyası geçirenden 3 bin lira : Bunlar insan sırtından geçirilecek eşya için

Cip veya kamyonlarla geçirenler için ise ayrı bir anlaşma yapılıyor. Bazen birkaç yüz bin lira bazen birkaç milyon

"KAÇAK VURMAYANA DA HAYAT HAKKI YOK"

"Kaçak vurmak tarifeye, Binbaşının parmağına bağlı"

Suruç'un köyleri sınırdadır demiştik. Suriye'nin yanıbaşı. Mesela bir Bociyan Köyü Yeni ismiyle Köpekli Köy Türkiye-Suriye arasındaki sınır, köyün üst tarafından başlayarak bir eğri çiziyor, köyün içinden geçiyor, aşağıda tekrar bir eğri çizerek köyden uzaklaşıyor. Sınırın öbür tarafında da Suriye Köyü var. Bir mahalleyi tel örgülerle bölmüşsün veya evin etrafına telden bir çit çekmişsin gibi. İki ülkeyi ayırmaktan çok, iki köyü, hatta bir köyün iki mahallesini bölmüş. Sınırın bir ucunda oturanla öbür ucundaki akraba. Sabahları kalkıyorlar, birbiriyle konuşuyorlar. Bociyanlı köylünün sarıp attığı sigarayı, telin ötesindeki arkadaşı tüttürmeye başlıyor. Ya da Suriye köylüsü, bir şişe Suriye rakısı atıyor bu tarafa. Karşılıklı kafa çekiyorlar.

Öylesine yakın ki, doğal bir ilişki var. Bir Suruçlunun lafının arasında söylediği gibi: "Hanım dedi, evde çay kalmadı. Geçtim sınırı, Suriye köyüne vardım. Bir iki kilo çay alıp dönecektim"

Suruçlu kaçakçı değil. Sadece bir sırt hamalı. Canını sırtında taşıyor. Ekmeğini sırtından sağlıyor. Vuruldu mu da sırtından vuruluyor.

Suruçlular "burada kaçak vurmak her kula nasip olmaz" diyorlar. "Kaçak vurmak, tarifeye, izne, Binbaşı Mehmet Padar'ın anlaşmasına bağlıdır". Binbaşı Mehmet Padar tarife de koymuş. Silah geçirenden 5 bin, pasaj eşyası geçirenden 3 bin lira alınacak diye. Bunlar insan sırtında geçirilecek eşyalar için konmuş fiyat. Cip veya kamyonla geçirenler için ayrı bir anlaşma, ayrı bir tarife uygulanıyor. Bazen birkaç yüz bin lira, bazen birkaç milyon lira.

Bu tarife de Suriye'den Türkiye'ye geçirenler için. Türkiye'den Suriye'ye kaçırılan mallar için ise farklı tarife konmuş.

Köylüler son zamanlarda fiyatların artırıldığını söylüyor ve ekliyorlar "son yapılan zamlar ve devalüasyon yüzünden..."

KAÇAK VURSAN BİR TÜRLÜ VURMASAN BAŞKA TÜRLÜ

"Kaçak vuranlar götürür parayı Binbaşıya verir" diyor köylüler. Ya vurmayanlar? Onlara da hayat yok. Şöyle oluyormuş:

Binbaşının adamı ihbar veriyor karakola. Falanca adam kaçak vurdu deniliyor diye. Kaçak vurduğu söylenen köylünün evi basılıyor, köylü Binbaşının önüne getiriliyormuş. Binbaşı elini masaya vururmuş, arkasından da birkaç tane sıfır sayıyor. Mesela önce bir parmağını, arkasından beş parmağını vuruyor. Sonra da sıfırları sıralıyor. Bu 150 bin demek. Parayı veren canını kurtarıyor ve Binbaşının emrinde kaçak vurma hakkını da kazanıyor. Bu parayı denkleştirip veremeyen de dayağı yiyor.

YARIN: Köyde Binbaşının dayağını bir Kavas yememiş

IMF ile anlaşma gerçekleşirse petrol ithalatında da 1 dolara 42 lira ödenecek

Akaryakıt fiyatları yeniden, en az yüzde 50 oranında artacak

- **IMF, hükümetin petrol ithalatı için düşük kur uygulanması önerisini de reddetti**
- **Akaryakıta yapılan zam diğer malların fiyatlarının da artmasına yol açacak**

EKONOMİ SERVİSİ

IMF ile önümüzdeki günlerde gerçekleştirilecek görüşmelerin sonuçları yurt içindeki akaryakıt fiyatlarının durumunu da doğrudan etkileyecek.

Bilindiği gibi, Hükümet, nisan ayı başlarında Merkez Bankasındaki döviz rezervlerini artırabilmek amacıyla yurt dışındaki işçi dövizlerine ve turist dövizlerine yüksek kur uygulamaya başlamıştı. Buna göre, Amerikan dolarına uygulamanın başlangıcından 10 Mayıs gününe kadar 47.10 TL ve 10 Mayıs 10 Haziran tarihleri arasında da 42.10 TL ödenecekti. 10 Haziran tarihinden sonra ise dolar başına 37.10 TL ödenecek ve bu, sürekli bir uygulama halinde gelecekti.

Ancak IMF, bu uygulamaya başından beri muhalefet etti ve Türkiye'nin yüksek oranlı bir devalüasyon yapması gerektiğini, aksi taktirde anlaşmanın imzalanamayacağını belirtti.

Bu uygulama ülke içinde birçok aksaklığa yol açtı. Hükümet, Doları 47 liradan alıyor ve bu dolarlar ithalatta 26 lira üzerinden işlem görüyordu. Yani hükümet, doları pahalı alıyor ve ucuza satıyordu. Böylece, başta petrol olmak üzere birçok ithal malı piyasada pahalı satılmıyor ama fark devlet hazinesinden karşılanıyordu.

İMF, bu uygulamadan kesinlikle vazgeçilmesi ve katlı kurun ithalata da uygulanması gerektiği noktasında diretince, hükümet bu koşulu kabul etmek zorunda kaldı. Yani, başta petrol olmak üzere bütün ithal mallarında da 1 Dolar 42 lira üzerinden işlem görecek. Hükümetin, hiç olmazsa petrol ithalatında düşük kur uygulanması önerisi de IMF tarafından reddedilince akaryakıt fiyatlarının artması kaçınılmaz hale geldi.

Petrol ithalatına uygulanacak döviz kurundaki değişiklik aynen yurtiçi fiyatlarına yansıtılırsa akaryakıt fiyatlarının yüzde 61 oranında artması bekleniyor.

Hükümetin elinde, petrolü yüksek fiyatla ithal edip piyasada ucuza satma ve farkı devlet hazinesinden karşılama yani sübvanzis yapma olanağı da yok. Çünkü IMF, Devlet sübvansiyonlarına da kesinlikle karşı çıkıyor.

Bu durumda, IMF ile anlaşmanın imzalanmasından kısa bir süre sonra akaryakıta en az yüzde 50 oranında bir zam kaçınılmaz hale gelecek.

Akaryakıt zammı bütün malların fiyatlarına yansıyacağı için önümüzdeki aylarda yeni ve güçlü bir pahalılık dalgasının gelmesi bekleniyor.

YORUM

PARA NEYİN KARŞILIĞINDA GELİYOR

Ecevit Hükümetinin kuruluşundan bugüne kadar yılan hikayesine dönen "Türkiye'ye acil yardım" meselesi yarın çözüme bağlanıyor. Paris'te yapılacak olan toplantıda batılı ülkeler, Türkiye'ye ne kadar yardım yapacaklarını tek tek taahhüt edecekler. Tahminlere göre bu rakam toplam 600-750 milyon dolar arasında olacak.

Ancak, bu taahhütlerin Türkiye'ye fiili yardıma dönüşebilmesi yine IMF'nin onayına bağlı. IMF'yle görüşmeler de Paris toplantısının hemen ardından başlayacak.

Hükümetle IMF arasındaki anlaşmazlık noktaları ekonomik ve siyasi-askeri konular olmak üzere ikiye ayrılabilir. Başlangıçta ekonomik konulardaki anlaşmazlık noktaları ön plandayken geçtiğimiz ay ortaya çıkan U-2 ve askeri üsler sorunları siyasi-askeri konuları daha önemli hale getirdi.

Bu ay içinde ABD Dışişleri Bakanı Yardımcısı Christopher'ın Türkiye'ye gelişinden sonra IMF Türkiye ilişkilerinin yeniden canlanması ve çözüm yolunda adımlar atılması meselenin ekonomik olmaktan çok siyasi-askeri yönünün ağır bastığını kanıtladı.

Christopher aslında Türkiye'ye bir pazarlığa gelmişti. Bu pazarlığın bir yanında U-2'ler ve ABD üsleri, diğer yanında da Türkiye'ye acil yardım meselesi vardı. Türk hükümetinin ABD'ye "U-2'ler konusunda Sovyetler'den izin alırsanız, bizim razı olmamız için bir neden yok" anlamına gelecek sözler söylemesi pazarlığın sonuçlandığını gösteriyordu.

Bir önemli gelişme de Kıbrıs konusundaydı. Toplumlararası görüşmelerde ve Maraş konusunda barış için olumlu adımların atılması da batının Türkiye'ye yardım konusunda daha istekli davranmasında bir etken oldu.

Ekonomik alandaki en önemli sorun olan devalüasyon tartışmaları da bir sonuca varmış görünüyor. Son gelen haberlere göre ithalatta da 1 doların işçi dövizlerinde olduğu gibi 42 lira üzerinden işlem görmesini hükümet kabul etmiş durumdadır. Hükümet buna "katlı kurun yaygınlaştırılması" diyor ama aslında bu, kısmi devalüasyonun tam devalüasyon haline getirilmesinden başka birşey değildir.

Yarın yapılacak görüşmeler sonunda OECD'nin devletten devlete yardım şeklinde sağlayacağı 600-750 milyon dolarlık yardım ve daha sonra IMF ile anlaşma sonunda sağlanacak özel kredilerin Türkiye'nin eline fiilen geçmesi, başta U-2'ler ve üsler olmak üzere önemli tavizlerin verildiğinden başka bir anlama gelmez. Bunun dışında Türkiye'nin bu kadar büyük miktarda kredi sağlaması mümkün gözükmüyor.

Yardım yapılması IMF ile anlaşma koşuluna bağlı

PARA TOPLANTISI YARIN PARİS'TE BAŞLIYOR

ANKARA (ÖZEL)

Türkiye'nin istediği acil yardımın verilmesi bu hafta Paris'te yapılacak görüşmelerin sonuçlarına bağlı. Yarın Türkiye'ye yardım konsorsiyumunun 16 üyesi ile Japonya'nın temsilcileri bir araya gelerek Türkiye'ye yapılacak acil yardım konusunu görüşmeye başlıyor.

Görüşmelere Maliye Bakanı Ziya Müezzinoğlu da katılacak. Toplantıya kısa adı OECD olan İktisadi İşbirliği ve Kalkınma Örgütü ile Avrupa Ekonomik Topluluğu Komisyonu, Uluslararası Para Fonu ve Dünya Bankasının temsilcileri de katılacak.

Toplantıya katılacak ülkeler Türkiye'ye ne kadar yardım yapacaklarını açıklayacaklar ve bu miktar yardımın verilmesi için taahhütte bulunacaklar

Ancak Türkiye'ye bu yardımın verilmesi için hükümet ile Uluslararası Para Fonu (IMF) arasında anlaşmaya varılması gerekiyor.

Paris'e gidecek olan Maliye Bakanlığı Müsteşarı Vural Güçsavaş ve Hazine Genel Müdürü Aysel Öymen ve diğer yetkililerden oluşan heyet, bu amaçla perşembe günü IMF yetkilileriyle bir görüşme yapacak. Bu görüşmede Türkiye'nin IMF'ye niyet mektubunu sunması, Standby anlaşması üzerinde temaslar yapılması bekleniyor.

Anlaşma sağlandıktan sonra Paris toplantısına katılan diğer ülke ve kuruluşların Türkiye'ye açacakları kredinin nasıl verileceği üzerindeki görüşmelere geçilecek.

açıkça — DOĞAN YURDAKUL

Bunlara devrimci denir mi?

Ankara Merkez Cezaevindeki bir tutukludan mektup aldık.

"Devrimcilik" adına diğer tutuklulara yapılanları anlatıyor. Bazı bölümleri aktaralım:

"Dördüncü koğuş, siyasi koğuş olarak anılmaktadır. Tam tekmil "Bilinmeyen Sol" burada toplanmış. Kimin yumruğu güçlüyse, kelle sayısı kimin fazlaysa o görüştekilerin sözü geçerli olmaktadır.

"Koğuşta sayısı çok olanların her birinin bir 'köse'si var en iyi yemekler köşeye gidiyor. Filtreli sigaralar köşeye gidiyor. Yemeklerini köşede topluluktan ayrı olarak yerler. Köşelere herkes giremez, ancak çağrılanlar girebilir. Bu durum çok eleştirilip, devrimciliğe yakışmadığı çok söylenince, bir karar aldılar! 'Her gün seçeceğimiz üç kişi gelip bizimle birlikte yemek yiyecek' dediler.

"Cezaevine yeni gelenler önce birkaç gün tecrite konur. Bunlar kimseyi tanımadıkları için, sözde devrimciler tecrittekilere gidip 'Biz sağcıyız' diyorlar, yeni gelenler buna inanıp, 'Biz de sağcıyız' derlerse, hemen çıkarılıp orada dövülüyorlar.

"Dövülenler genellikle siyasetle ilgisi olmayan insanlar. Bir keresinde iki tutuklu geldi. Bunlar müşahadeye verildi. İkisi de askerdiler. Bir tanesine sormuşlar, 'Sağcıyım' demiş. Hemen o gece işkence altına yıktılar. Yüzünde sigara söndürdüler. Üç gün dövdüler. Tüm vücudunu şişirdiler. Üç gün sonra da koğuştan kovdular. Dövülen tutuklu, 'Ben nasıl faşist olurum, askerden aldığım 30 lira aylığı evime gönderiyorum' diye yalvarıyordu.

"Yine aynı günlerde trafik suçundan gelen bir tutukluyu faşist diye dövdüler. Fakat sonra tutuklunun CHP taraftarı olduğu anlaşıldı.

"Bütün bunları devrim adına yapıyorlar. Size soruyorum bunlara devrimci denir mi?"

Cezaevinden mektup yazan bu okuyucumuza biz de başka bazı mektuplar ve bir soruyla cevap vereceğiz.

12 Mayıs tarihinde yazdığımız "Tombaladan Çıkan Devrimcilik" başlıklı yazımız Apocuları çok sinirlendirmiş. Birkaç gündür tombaladan, içinde küfür ve ölüm tehdidinden başka fikir bulunmayan mektuplar çıkıyor.

Halka yaptıkları eziyetlerden örnekler vermemize kızmışlar. Ağalarla kol kola halkı nasıl soyduklarını anlatmamıza sinirlenmişler.

"Bize tavuk hırsızı diyemezsiniz" diyerek, yoksul halkın kümesinde beslediği tavuklara bile musallat olmalarını "devrimcilik" adına savunmaya çalışıyorlar, "Faşistlerin, sömürgecilerin tavuğunu çalmak hırsızlık değildir" diyorlar.

Şimdi biz de cezaevinden mektup yazan okuyucumuza soruyoruz:

MHP'nin giremediği yerlerdeki MHP olarak çalışan bu adamlara devrimci denir mi?

NATO Bakanlar Konseyi Lahey'de toplanıyor

Ökçün-Vance görüşmesinde

U-2 konusunda kesin karar alınması bekleniyor

HABER MERKEZİ

Dışişleri Bakanı Gündüz Ökçün, Hollanda'nın Amsterdam ve La Haye kentlerinde yapılacak NATO Bakanlar Konseyi İlkbahar toplantılarına katılmak üzere dün öğleden sonra Amsterdam'a gitti.

Bugün başlayacak NATO Bakanlar Konseyi Toplantısının en önemli maddelerinden birini ABD ile Sovyetler Birliği arasında yapılan SALT 2 Anlaşması oluşturuyor. ABD, NATO'daki müttefiklerine anlaşma ile ilgili bilgi verecek.

NATO müttefiklerinin büyük bir kısmının SALT 2 anlaşmasından kaygı duydukları ve bu durumu ABD Dışişleri Bakanı Cyrus Vance önünde dile getirmeleri bekleniyor.

NATO'nun Avrupalı müttefikleri SALT-2'nin sadece uzun menzilli füzeleri sınırladığına dikkat çekerek, Rusya'nın elinde bulunan ve Avrupa'daki hedeflere yöneltilen orta menzilli füzelerle ilgili bir kayıtlama getirmediğine dikkat çekiyorlar.

Dışişleri Bakanı Gündüz Ökçün'ün, ABD Dışişleri Bakanı Vance ile yapacağı görüşmenin en önemli konusunu da SALT -2 ve buna bağlı olarak U-2 uçakları konusunun oluşturacağı bildirildi.

Vance'nin Ökçün'e Sovyetlerin U-2 lerin uçuşuna izin verdiğini bildirmesi ve buna karşılık da Türkiye'nin bu konuda resmi bir açıklama yapması bekleniyor.

Öte yandan Ökçün, Yunanistan Dışişleri Bakanı Yorgo Rallis'le yapacağı görüşmede, Yunanistan'ın NATO'nun askeri kanadına dönmesi ve iki ülke arasındaki diğer sorunların ele alınması bekleniyor. Ökçün ve Rallis ayrıca Kıbrıs'taki son gelişmeleri de değerlendirecekler.

ŞİTİKOV'UN SÖZLERİ

Sovyetler Birliği Yüksek Sovyeti Birlik Meclisi Başkanı Aleksey Şitikov İzmir Valisi Necdet Calp'ı ziyareti sırasında gazetecilerin sorularını cevapladı. Sovyet Meclis Başkanına U-2 uçaklarının Türkiye'de uçması ve Türkiye'nin bu konuda aldığı tutum hakkındaki düşüncelerinin sorulması üzerine Sovyet heyeti arasında tartışma başladı. Tartışmanın uzun sürmesi ve sorunun tekrarlanmasının istenmesi üzerine Sırrı Atalay müdahale etti. Atalay Şitikov'un Meclis Başkanı olduğunu, icra temsilcisi olmadığını söyleyerek soruların buna göre sorulmasını istedi. Şitikov daha sonra "Bildiğim kadarıyla ABD Türkiye'den U-2 keşif uçaklarının uçuşu için izin istedi. Türkiye'nin bu konudaki davranışını olumlu karşılıyoruz" dedi.

6 yaşındaki Fidan lağım suyundan öldü

Maltepe Tugay yolu Bülbüldere Mahallesinin orta yerinde akan lağım 6 yaşındaki Fidan Ateş'i de aldı götürdü. Sibel Ateş'in doktor kayıtlarına bakarsanız ölümü sarılıktandır. Nedenine ise karışmazlar. Bülbüldereliler ise "Sibel lağımdan öldü. Geçen yıl ölen küçük Fehmi gibi" diyorlar.

Bülbüldereli çocukların hepsi bu derede oynuyorlar. Tam mahallenin ortasında. Yağmur suları burayı oymuş, kuru çay halini almış. Patlayan borulardan akan lağım da karışınca tam bir lağım deresi olmuş.

Ölen çocuğun evine vardık. Tabutun başına toplanmış halk. Fidan'ın babası Hasan Ateş "şu dere var ya, şu dere, sadece benim çocuğumu hasta etmedi" diyor. Şurada gördüğün bütün çocukları hasta etti. Çocuklarda sarılık salgın hastalık halinde. Bırak çocukların hasta olmasını, büyükler de hasta oluyor. Yavrum yemeden içmeden kesildi. Haydarpaşa Numuneye götürdük. Çocuk servisine. Orada da ihmalden öldü.

Bülbüldereli kadınların hepsi dertli. Mahalleden Havva Korkmaz'ın dört çocuğu da sarılık olmuş.

Fidan Ateş'in cenazesi kaldırıldı. Halk, "artık belediyeden umudu kestik, Mete Tan'a sesleniyoruz" dedi. Bülbüldereli lerin istekleri şöyle:

"Bir Sağlık Bakanı olarak, insan sağlığının değerini anlayan kişilerdensiniz. Heyet gönderin. Buradaki halkın bu kokuda yaşayıp yaşamayacağını anlarsınız. Artık çocuk oyuncağı değil, insan hayatı üzerinde oynanıyor."

ŞEHİR İÇİNDE CEREYAN EDEN MÜTEFERRİK OLAYLAR

Klasör No: 7

23

304 idam istenen davanın dosyasını açıyoruz

T.C.
ADANA - K. MARAŞ - GAZİANTEP VE URFA İLLERİ SIKIYÖNETİM KOMUTANLIĞI ASKERİ SAVCILIĞI
ADANA

İDDİANAME

K. MARAŞ DOSYASI

SALDIRGANLARDAN MEHMET FUAT ŞEREMENT'İN ELİNDE TABANCA OLDUĞU HALDE ATEŞ EDEREK "POLİS KELLESİ İSTİYORUM" DİYE BAĞIRIP...

4. 23.12.1978 günü sabah saat 08.00-08.10 sıralarında Mağralı Mahallesindeki evinden çıkıp işine gitmekte olan K. Maraş toplum zabıtasında görevli polis memuru Mehmet POYRAZ'ın 50-60 kişilik saldırgan bir grupla karşılaştığı:

Saldırganlar arasında bulunan Sanık Sezai SIĞIRGÜDEN'in mahallede tanıdığı polis memuru Mehmet POYRAZ'dan tabancasını istediği, kabul etmeyince bir sokak ileride toplanan 40-50 kişilik Alevilerden oluşan bir gruba ateş etmesi için polis memurunu zorladığı, bunu da kabul etmemesi üzerine, sanık Duran KÖŞK'ün "vurun" demesi sanık Mehmet Fuat ŞEREMENT'in de "Polis kellesi istiyorum, polisin iyisi kötüsü olmaz vurun" şeklindeki tahrikleri sonucu, söz konusu grubun resmi giyimli Polis memuru Mehmet POYRAZ'a saldırdığı, taş ve sopalarla Polis memurunun başının ağır şekilde birkaç yerinden yarılıp kolunun da kırıldığı, Polis memuru Mehmet POYRAZ'a ait 7556491 numaralı Devlet malı tabancanın, üzerinden zorla alındığı, 4 yerde yatan Polis memurunun üzerine otomobil sürülerek çiğnenmek istendiği, ancak sokağın dar ve çok kalabalık olması, yaralı polisinde can havliyle kendini sağa sola atması nedeniyle mağduru çiğneyemedikleri, bu arada saldırganlarda polis memurunun yere düşürülmesi sırasında daha önce aldıkları Polise ait tabancayı ateşledikleri ve saldırganlardan Mevlüt YANAR'ın yaralandığı, sanık Mevlüt YANAR'ın yaralanması üzerine saldırganların bir anlık duraklamaları ve Mevlüt YANAR ile ilgilenmelerinden istifadeyle orada bulunan iki şahıs tarafından mağdur Mehmet POYRAZ'ın olay yerinden uzaklaştırıldığı ve saldırganların elinden kurtarıldığı, bu gruba dahil saldırganların mağralı mahallesinde ve yörükselim Mahalle sindeki öldürme olaylarına da karıştıkları;

Saldırganlardan Mehmet Fuat ŞEREMENT'in elinde tabanca olduğu halde ateş ederek "Polis kellesi istiyorum" diye bağırıp halkı alenen suç işlemeye ve isyana teşvik ettiği, sanık Duran KÖŞK'ün "vurun" diyerek halkı tahrik ettiği, Polis memuruna saldırdığı mahallede meydana gelen olayların ele başlılarından olduğu sanık Necati KÖŞK'ün polis memurunun üzerine çiğnemek kastıyla araba sürerek saldırganların arasında yer aldığı sanık Mevlüt YANAR'ın da saldırganların arasında bulunup Polis memurundan zorla aldıkları tabanca ile yandaşları tarafından yaralandığı, sanık Sezai SIĞIRGÜDEN'in Mehmet POYRAZ'dan silahını zorla almak istediği, daha sonraki kıtalede fiilen katıldığı, sanık Mustafa KÖŞK'ün saldırganların arasında bulunup kıtale katıldığı, Polis memurundan alınan silahın bu sanığın elinde görüldüğü ve adı geçenin bu silah diğer sanık Yalçın ABAMA'ya sanık Yalçın ABAMA'nın da saklaması için sanık Sabiha TATLI'ya verdiği, Sabiha TATLI'nın da evinde tabancayı sakladığı,

Sanık Ökkeş KENGER'in yolda adam döverek sağa sola ateş ederek bu mahalleye gelen 25-30 kişilik saldırgan grubun lideri olduğu, bu sanık tarafından olaylarda kullanılmak üzere sabah sanık Mehmet Fuat ŞEREMENT'e bir tabancanın verildiği, tabancanın da sanık ŞEREMENT tarafından olaylarda kullanıldığı, kendisininde kıtale fiilen katıldığı sanık Mustafa ÖZDEMİR ve Yunus İLHAN'ın da bu saldırgan grup arasında yer alıp mağralı mahallesi ve Yörükselim Mahallesinde vuku bulan saldırılara fiilen katılıp kıtale sebebiyet verenler arasında oldukları;

9. Elbistan İlçesi Tepebaşı ilkokulu öğretmeni olan sanık Cuma GÖZÜMOĞLU'nun 1 ARALIK 1978 tarihinde öğretmenler odasındaki bir sohbette "22 gün sonra bu hükümet yıkılacaktır" şeklinde konuşunca, orada bulunan öğretmen Zeki ÖZEL'in "hava raporu bile tahmini veriliyor, siz nasıl kesin konuşuyorsunuz" diyerek karşılık verince, sanığın "görürsünüz 22 gün sonra hükümet yıkılacak" diye cevapladığı, tanık Mehmet GÖÇMEN, Zeki ÖZEL, Fahri KURTDEDE'nin ifadeleri ve yazılı delillerden anlaşılmakta isede, sanık Cuma GÖZÜMOĞLU, kesin tarih bildirerek bir konuşma yapmadığını, Teyfik KILIÇ isimli bir arkadaşından hükümetin kısa zamanda düşeceği şeklinde bir söylenti duyduğunu ve bu sözü sohbet esnasında söylediğini beyan etmiş, Teyfik KILIÇ'da ifadesinde bu hususu teyid etmiş sanığın bu sözleri ile Kahramanmaraş toplumsal olaylar arasında bir bağlantı kurulamamış sarfedilen bu sözleri sanığın hükümetin devam edip etmeyeceği konusunda siyasi bir yorumdan ibaret olduğu kanaatine varılmıştır.

DEVAM EDECEK

HALK OZANLARINDAN

İki aşık kardeş Zeyno Bacı ve Mağduri bir arada.

Aşık Zeyno Bacı'nın yeni bir kaset-bantı daha çıktı

AŞIK İHSANİ

Aşık Zeyno Bacı bizim DEV-OZ'un hanım üyelerindendir. Bize 1974'lerde katıldı. Çorum'dan ve terbiyeli bir köylü kızıdır. Kendi köyünden biriyle evli, iki çocuk anasıdır. Köyünün adı, ÜÇKÖY'dür.

Kırklar dağına yaslanan Zeyno Bacı'nın Üçköy'ünü bilirim, bol ağaçlı ve ağaçlar bir o kadar meyvelidir. Zeyno Bacı da öyle, bol bir verim içindedir... Özellikle son zamanlarda halkı adına bol türkü yapıp piyasaya sürmektedir.

Daha önce üç kaset bantı çıkmış bulunan Zeyno Bacı'nın dördüncü kasedini kardeşi Aşık Mağduri'yle yapmış olduğunu gördüm. Şimdilerde Kartal-Maltepe yakınındaki Gülsuyu Mahallesinde oturan Zeyno Bacı, geçtiğimiz gün kardeşi Aşık Mağduri'yle bize geldiler. Konuşmamız arasında, iki aşık kardeş, bana şu türküyü yazdırdılar:

ooo

Senin hakkın ile dönen dolabı
Bak iki gözünle gör kardaş kardaş
Bir zaman elinde olan malını
Ne etmişler bir kez sor kardaş kardaş.

Konuşmak istedin, sen sus dediler
Senin derdin nedir hiç bilmediler
Bin yara aldın da bir görmediler
Artık yaraların sar kardaş kardaş.

Bağımsızsın diye kesmiş sesini
Yıllar var ki soymuş fakir keseni
Duvar diplerinde koydular seni
Üzerine yağdı kar kardaş kardaş.

Haydi durmayalım zaman gidiyor
Hayat sana sen en büyüksün diyor
İşte Zeyno Bacı ispat ediyor
Sosyal düzen sana yar kardaş kardaş

ooo

"Türkiye Yazıları" dergisi yönetmeni

AHMET SAY:

"Kültür alanında bir birleşik cephe kurulmasını savunuyoruz"

AYDINLIK— "Türkiye Yazıları" derginiz iki yıldır yayınlanıyor. Bugün derginizin genel yayın hedefini nasıl belirliyorsunuz?

AHMET SAY— Türkiye'de devrimci hareketin kültür boyutu son 10-15 yıldan beri ihmal edilmektedir. Belki hareketin pratiği, kültür ve sanat konularına zaman ayrılamaması sonucunu getiriyor. Belki de hareketin niteliğinden ötürü gerçekleşen bir ihmal bu... Nedeni ne olursa olsun, "kültür boyutu"na pek ilgi gösterilmediği belli. Bazı genç arkadaşlar, sanatı, edebiyatı küçümsüyorlar. Giderek yerleşen çok tehlikeli bir tutum bu. Doğrusunu isterseniz, TÜRKİYE YAZILARI dergisi gibi mütevazi ölçüler içinde bulunan bir kültür-edebiyat dergisinin bu boşluğu doldurması olası değil. Ama küçük de olsa bir katkıda bulunmak istiyoruz.

AYDINLIK— "Türkiye Yazıları"nın kültür-sanat alanındaki politikasının ana çizgilerini anlatır mısınız?

AHMET SAY— "Kültür boyutu"nun önemine dikkat çekmek istiyoruz. İlk görev budur. Ve tabii ki bunu gerçekleştirmek isterken "toparlayıcı", "birleştirici" olmak gerek. Eğer soru, kültür alanındaki politikaysa, hiç düşünmeden şunu derim: "Kültürel birleşik cephenin kurulmasını savunmak". Kültürel birleşik cepheyi savunurken, değişik siyasetler önünde bağımsız bir tavır alıyoruz. "Türkiye Yazıları" nın zaten başlıca özelliği bağımsız olmasıdır. Şunu da belirteyim, "bağımsız" olmak demek, "tarafsız" olmak demek değildir. Biz tarafız. Sosyalizmin bilimi tarafındayız. Bunu hangi ölçüde yerine getirebildiğimiz konusunda yargıyı her zamanki gibi okurlara, kültür-edebiyat çevrelerine bırakıyorum.

Başka alanlarda olduğu gibi, kültür alanındaki çabalarımızın hedefi, emperyalizm olmalıdır. Ben emperyalizmden ne anladığımı kendime sık sık sormuşumdur.. Her seferinde Lenin'in özlü incelemesine başvurmuşumdur. Tekrarlamakta burada yarar yok. Önemli olan tanımları kavrayabilmek, özümleyebilmektir. Uluslararası tekelci sermaye, özellikle 1945'ten sonra, kültürel alanda Türkiye'yi bombardıman altında tutuyor. Bu gerçeği hep yaşıyoruz. Ve kültürel çalışmada antiemperyalist birleşik cehpeyi kurma yolunda, emperyalizmin kültürel alanındaki bombardımanına karşı neler başarabildiğimizi soralım kendimize. Gecekondudaki genç kızlar, fotoroman tutkusu içinde. Hemen bütün sınıflardan, çocuklar, Tommiks, Mister No vs. okuyor. Son yıllarda etkinliğini artıran, yaygınlık ve hatta halk içinde sempati kazanan bir "minübüs müziği" türedi. Tekelci sermayenin daha büyük iştah duyacağı bir tüketim toplumu olmak yolunda önemli adımlar atıldı toplumumuzda. Milyonlarca insan kırsal kesimden kentlere göçtü. Soralım şimdi: Bu milyonlarca insanın kültürel mayası nedir? Milyonlarca insanı kapsayan iç göç, bu insanları kırsal kesimin kültürel disiplini olan değer ölçülerinden kopardı. Geleneksel değer normlarına aldırış edilmez oldu. Peki bu insanlar sanayi toplumunun disiplinine mi girdiler? İşçi sınıfı kültürünün mü etkisindeler? Hayır. Olay şudur: Kültür kopukluğu ve bir kültür yozlaşması ile karşı karşıyayız. Bu yozlaşmanın öğelerini emperyalizm sağlıyor.

"Türkiye Yazıları" dergisi olarak, feodal kültüre ve daha önemlisi,emperyalizmin ihraç ettiği yoz kültüre karşıyız. Politikamızın ana çizgileri bunlardır.

AYDINLIK— Türkiye'de her yıl birçok sanat dergisi yayınlanıyor ve bu dergilerin çoğu, yayın yaşamını uzun süre devam ettirmeden kapanıyor. Bunun nedeni size nedir?

AHMET SAY— Evet, geçen yıla kadar öyleydi. Söylediğiniz gibiydi. Ama son bir yıl içinde durum değişmiştir. Dergi çıkartmanın parasal zorlukları yüzünden,bu yönde yeni denemelerle artık sıkça karşılaşmıyoruz.

AYDINLIK— "Türkiye Yazıları"nı çıkartırken bugüne kadar karşılaştığınız güçlükleri anlatır mısınız?

AHMET SAY— Yenemeyeceğimiz bir güçlükle karşılaşsaydık, 27. sayımıza gelemezdik. Türkiye'nin ilerici kültür birikimine saygılı bir dergicilik tutumumuz olduğu için, kültür-edebiyat çevreleri bizi genellikle destekledi. Yüzlerce yazarımız, şairimiz, ressamımız, karikatürcümüz, "Türkiye Yazıları"nın sayfalarında yer aldı. Bir edebiyat dergisi için sanırım hayli geniş bir okur desteğine sahibiz. "Türkiye Yazıları" nın sadece yerli yazarlara açık olması, (bu konuda bağnaz değiliz ama amacımız Türkiye'nin özgün sesini yansıtmak), derginin dış ülkelerde ilgi görmesine neden oluyor. Sonra şunu da belirteyim: Zorluk, güçlük, aslında hepimizin gölgesi değil mi?

ARKEOLOJİMİZİN SORUNLARI TARTIŞILDI

Arkeologlar, Üçüncü Dünya Ülkelerinin yağmalanan kültürel eserlerinin geri verilmesini istediler

Mehmet Yeşil

Ankara Sanat Sevenler Derneğinde, arkeoloji haftası nedeniyle "Türkiye'de arkeolojinin sorunları" konulu bir tartışmalı toplantı yapıldı.

Arkeologlar Derneği tarafından düzenlenen toplantıya konuşmacı olarak Ege Üniversitesi Güzel Sanatlar Fakültesi,Tarihi Çevre Koruma Kürsüsü Başkanı Prof. Dr. Ümit Serdaroğlu, Ege Üniversitesi Arkeoloji Asistanı Dr. Levent Zoroğlu, Kültür Bakanlığı Danışmanı ve Eski Eserler, Müzeler Genel Müdürü Dr. Murat Katoğlu ve Arkeologlar Derneği Başkanı Yaşar Tanzan katıldılar.

İlk konuşmayı yapan Tanzan, önce arkeolojinin önemini geniş kitlelere kavratmanın gereğinden söz etti. Daha sonra arkeolojide tarihsel çevre konusunun artık ivedilikle ele alınması gereken bir sorun olduğunu belirtti. Eski eser kaçakçılığına da değinen Tanzan, bu konuda köylüleri suçlamaktan vazgeçilmesi gerektiğini söyledi. Sorunun temelinin ekonomik olduğunu vurgulayarak "Köylüyü eski esere muhtaç olmaktan kurtarmak gerekir" dedi. Dernek olarak emperyalistlerin ülkemizin tarihi eserlerini yağmalamalarına karşı çıktıklarını, yabancı arkeoloji enstitülerinin denetim altına alınması gerektiğini belirtti.

İkinci konuşmayı yapan Prof. Dr. Ümit Serdaroğlu, Türk arkeolojisinin sorunlarını ekonomik, bilimsel, yönetimsel ve eğitimsel olmak üzere dört başlık altında topladı. "Dünyada ve Türkiye'de arkeoloji bugüne kadar belli bir sınıfın alanındaydı Ancak iyi eğitim görmüş, parasal olanakları olan, birkaç dil bilenler uğraşabiliyordu arkeolojiyle" dedi. Serdaroğlu arkeolojide eğitim ve yabancı dil sorununun üzerinde durarak, arkeologların eğitiminde reformlar yapılmasını istedi. Yönetici kadroların kültürel miras bilincinden yoksunluğunu vurguladı. Koordinasyon eksikliğine de değinen Serdaroğlu, kazı ve araştırmaların plansız yürütüldüğünü, bu çalışmalarda insan potansiyelinin iyi değerlendirilemediğini söyledi. "Sömürülerin en tehlikelisi kültür sömürüsüdür, bunun mutlaka engellenmesi gerekir" dedi.

Kültür Bakanlığı Danışmanı Dr. Katoğlu da Türkiye'deki arkeloloji çalışmalarının 19. yüzyılın ortalarında ne yaptıkları belli olmayan yabancılar eliyle başladığını, ilk devlet müdahalesinin Cumhuriyetle görüldüğünü belirtti. Katoğlu, bugün arkeolojiyi artık tarihsel çevrenin bir parçası olarak ele almak gerektiğini ileri sürdü. Arkeolojinin halka sevdirilmesi ve halkın bu konuda eğitilmesi sorunu üzerinde durdu.

Son konuşmacı Levent Zoroğlu da bugün Türkiye arkeolojisinin esas sorununun Türkiye'de genel bir kültür politikası oluşturulması ve arkeolojinin bu politika içindeki yerinin saptanması olduğunu söyledi. Zoroğlu, kültür, bilim ve sanatın ancak özgür bir ortamda yaratılabileceğini belirtti. Bugüne kadar önemli bir sorun olarak ortaya çıkan örgütlenme sorununun da artık çözüldüğünü vurguladı.

Konuşmalardan sonra izleyicilerin de katıldığı tartışmalar bölümüne geçildi. Burada yürürlükteki yasanın eski eserlerin yurt dışına çıkarılmasını yasaklayan maddesi tartışıldı. Dernek yöneticileri ve bazı arkeologlar bu maddenin değiştirilmesine karşı olduklarını belirttiler ve eski eserlerin yurt dışına çıkarılmasını kesinlikle reddettiler. Dr. Katoğlu ise ülkemiz kültür mirasını tanıtmak ve dış ülkelerde sergiler açmak amacıyla dışa çıkarmanın önem taşıdığı görüşünü savundu. Arkeologlar genellikle yabancı ülkelerin müzelerindeki Üçüncü Dünya ülkeleri eserlerinin sahiplerine geri verilmesini savundular.

Arkeoloji oturumuna katılanlar(soldan sağa): Prof. Serdaroğlu, Zoroğlu, Katoğlu, Tanzan

EKONOMİDEKİ ÇIKMAZ ve ÇIKIŞ YOLU

TÜRKİYE İŞÇİ KÖYLÜ PARTİSİ
Bilim Kurulu
Ekonomi Komisyonu

12,5 Lira

TİKP YAYINLARI

Genel Dağıtım: TÜR—DA
Hamam Sokak, No. 4, Cağaloğlu - İstanbul

İSTANBUL BELEDİYE BAŞKANLIĞINDAN

1) Darülaceze Müdürlüğüne ait Şişli Kocamansur Sokak, 146 pafta, 1029 ada, 49 parsel 111.50 m2. sahalı 41 kapı sayılı 7 katlı kagir apartmanın zemin kat 1 nolu dairesi 500.000.-- liralık muhammen bedel üzerinden satılacaktır. İlk teminatı 15.000.- liradır. (Darülaceze Müdürlüğünde 2500 kr.)

2) Atölye ve Garajlar Müdürlüğüne lüzumlu 10 kalem kaynak elektrod ve kaynak malzemeleri 480.250.- liralık tahmin bedeli dahilinde satın alınacaktır. İlk teminatı 14.407.50 liradır. (Atölye ve Garajlar Müdürlüğünde 2401 kr.)

3) Haseki Hastanesi Başhekimliğine lüzumlu 27 kalem ilaç 342.920.- liralık tahmin bedeli dahilinde satın alınacaktır. İlk teminatı 10.287.60 liradır. (Sağlık İşleri Müdürlüğünde 1714 kr.)

4) Park ve Bahçeler Müdürlüğü ihtiyacı olan 18 kalem buket malzemesi 214.187.50 liralık tahmin bedeli dahilinde satın alınacaktır. İlk teminatı 6425.62 liradır. (Park ve Bahçeler Müdürlüğünde 1070 kr.)

5) Karaköy Kat otoparkı asansörlerinin bakım işi 120.000.- liralık keşif bedeli dahilinde yaptırılacaktır. İlk teminatı 3600.- liradır. (Fen İşleri Md. 600 kr.)

6) Fatih Tiyatrosu büfe ve gardrobunun işletilmesi işi 1. Ekim. 1979 tarihinden 15 Mayıs 1980 tarihine kadar sezonluk 25.000.-liralık muhammen bedel üzerinden ihale olunacaktır. İlk teminatı 750.- liradır. (Şehir Tiyatroları Md.)

Keşif, tahmin ve kira bedelleri, süreleri ile ilk teminat miktarları yukarıda yazılı işler 8. HAZİRAN. 1979 CUMA günü saat 11.00'de Belediye Sarayında toplanan Belediye Encümeninde 1 ve 6.ncı işler açık arttırma diğerleri açık eksiltme usulü ile şartnameleri veçhile ayrı ayrı ihale olunacaktır. Şartnameleri hizalarında yazılı müdürlüklerde bedelsiz olarak görülecek veya tespit olunan ücretleri mukabilinde satın alınacaktır.

İhalelere girmek isteyenlerin ilk teminat makbuz veya banka teminat mektupları ile 2, 3, 5.nci işler için 1979 yılı Ticaret Odası vesikası veya bağlı oldukları dernek belgelerini (5.nci iş için eksiltme şartnamesinin 5.nci maddesinde belirtildiği üzere ihale, müracaat ve tatil günleri hariç 5 gün evvel Belediye Başkanlığına müracaatla alacakları ihaleye iştirak belgelerini) havi olarak muayyen gün ve saatte Belediye Encümeninde hazır bulunmaları lazımdır.

(Basın: 15439 - 516)

7'den 70'e spor... 7'den 70'e spor...

SPOR AKADEMİLERİ NE DURUMDA?.. Rapor -4-

4 yıllık eğitimin karşılığı: Koca bir hiç

- Milli Eğitim Bakanlığı, akademi öğrencilerini, "kendi kadrolarımızı kendi bünyemizden yetiştiriyoruz" diye geri çeviriyor
- Gençlik ve Spor Bakanlığı ise "siz zaten iyi bir eğitim görmediniz, bizim bünyemizde çalışacak olanlar, branşlarında uzman olmalıdır" diyerek öğrencilere sırt çeviriyorlar

İzzet Sefa

Bir statüsü olmadığı için her dönemde değişen yetkililere göre yön verilen Spor Akademilerinde okunan dersler bile bu yapıya bağlı olarak değişmektedir. Bir öğrenci bu durumu şu şekilde dile getiriyor. "Benim birinci sınıfta okuduğum derslerin bugün hiç biri hemen hemen okutulmamaktadır."

Yine bu eklektik yapı nedeniyle eskiden var olan bir takım akademik haklar da öğrencilerin elinden alınmaktadır. Örneğin ilk dönemlerde yürürlükte olan "başarısız öğrenciler bir üst sınıfa borçlu olarak devam edebilir" hakkı bu yıl kaldırılmış ve bir dersten başarısız olan öğrenci sınıfta kalma durumuyla karşı karşıya bırakılmıştır.

Bunun dışında ders programları çok yoğun olduğu için ve uzmanlaşma geç başladığı için öğrenciler birçok güçlüklerle karşı karşıya gelmektedirler.

Dört yıllık eğitim sürecinde ne olacaklarını bilmeyen öğrencilere daha sonra bir diploma veriliyor. Tabi diploma almakla sorun çözümlenmiyor, aksine öğrencileri daha büyük problemlerle karşı karşıya geliyorlar. Dört yıllık eğitim karşılığında hiç bir yerde iş bulamıyorlar.

Bu öğrenciler şimdi bakkallık, isportacılık, inşaat işçiliği kamyon şoförlüğü, çaycılık vb. gibi işler yapıyorlar. İçlerinden biraz daha şanslı olanları kişisel çabalarıyla şu veya bu federasyonun yanında iş bulabiliyorlar. Ancak hem bunların sayısı çok sınırlı hem de çalıştıkları işte kalıp kalmayacakları kesin olarak belli değil. Her an işlerine de son verilebilir.

Okulda okuyan öğrenciler bu sonucu gördükleri için haklarının verilmesi için mücadele ediyorlar. Mücadele etmelerinin yanı sıra öğrenciler şu anda büyük bir hayal kırıklığı içinde bulunuyorlar. Bir zamanlar "sporumuza yararlı olacağım" diye okula giren öğrenciler "Buradan bir şey çıkmaz" diyerek güvensizliklerini dile getiriyorlar.

Bir öğrenci kendi durumlarıyla ilgili olarak şöyle diyor:

"Ülkemizde çok sayıda beden eğitimi öğretmeni açığı olmasına rağmen geçen dönemde Milli Eğitim Bakanlığına müracaat ettiğimizde 'Biz kendi kadrolarımızı kendi bünyemizdeki okullardan yetiştiriyoruz. Onun için size iş verme olanağımız yoktur" diyorlar. Gençlik ve Spor Bakanlığına müracaat ettiğimizde ise "Siz zaten iyi bir eğitim görmediniz, bizim bünyemizde çalışacak olanlar branşlarından uzman olmalıdır" diyorlar.'

Yani aşağı tükürsem bıyık, yukarı tükürsem sakal misali ne okulu açanlar ne de yardımcı olması gereken makamlar öğrencilere sırtlarını dönüyorlar.

Bir grup öğrenci ise görüşlerini şu şekilde ifade ediyorlar:

"Bugün hâlâ akademimizde bilimsel öğrenimin vazgeçilmez araçlarından film, slayt sağlık araçları ve benzerleri gibi şeyler yok.

İmzalı dilekçeler verilmesine rağmen hem MC hem de CHP hükümetleri döneminde bize sağlıklı bir yaklaşım olmadı. Ortada gerçek olan şey, bize okulları açanlar bizim ne yapacağımızı bilmiyorlar.

Son dönemlerde akademiyi bitiren öğrenciler için öğretmen olabilmeleri için fark derslerini vermeleri gibi bir zorunluluk getirdiler. Buna göre bu yıl haziran ayında mezun olan öğrenci eylülün 15'ine dek fark ders vermek için müracaat ediyor. 1980 yılının yaz döneminde sınava giriyor. Böylece 6 yıllık eğitimden sonra öğretmen olma hakkını elde edebiliyoruz. Uğradığımız bu haksızlığın önüne nasıl geçilecek?"

BİTTİ

Yüzde 12'lik amatör payları genç takımlara verilecek

ANKARA

Futbol Federasyonu Başkanı Cemal Saltık profesyonel maçlardan 4 amatör pay olarak kesilen yüzde 12'lerin bundan böyle Genç Takımlar Liğine katılan kulüplere eşit olarak dağıtılacağını söyledi.

Saltık, Federasyonun bu konuda çalışmalar yaptığını belirterek şu açıklamayı yaptı.

"Maç hasılatlarından kesilen yüzde 12'lik kesintiyi bundan böyle profesyonel takımların Genç Takımları arasında pay etmeyi düşünüyoruz. Bana Danışma Kurulundan çıkan kararın bu yolda olduğu bildirildi. Bu nedenle bir çalışma yapıyoruz. Önümüzdeki günlerde istediğimiz yere varabilirsek, yüzde 12'lik kesintileri o gün maç yapan takımlara verebileceğiz. Bu arada önceki yıllardan da hasılatlardan kesilen ve bloke edilen paralar da aynı yöntemle kulüplere verilebilir. Amacımız Genç Takımlar Ligini desteklemek ve Türk futboluna kaynak yaratmaktır."

Futbol Federasyonu Başkanı Saltık, Federasyon Kurulunun Ankara'da yaptığı çalışmalar konusunda da şunları söyledi.

"Kişileri değil yasaları yönetmelikleri gözönüne alarak karar aldık. Gelecek yıllara kötü örnek olabilecek veya yeni bir çığır açılmasını sağlayacak şekilde davranmamaya çalıştık. Bir yerde görevimizi yerine getirdik. Kulüplerimizin alınan kararlara saygılı olması gerekir."

İstanbul 2. Amatör Küme Maçları

BEYLERBEYİ:2
BOZKURTSPOR:1
BEYLERBEYİ: Ahmet 2, Hasan 3, Mehmet 2, Refik 2, İlhan 2, Haydar 3, Münir 1, Bülent 2, Enver 3, Kemal 2, Necip 2
BOZKURTSPOR: Sezai 2, Hamit 1,Hamdi 3, Erol 2, Refik 2,Kadir 3, Serkan 2, İsmail 2, Zeki 1, Mehmet 1, Mustafa 2
GOLLER: Enver 35, 70, Kadir 71.

ZEYREK 1
GÜZELHİSAR 1
ZEYREK: Recep 2, Zeki 2, Hümit 2, Serdar 3 Eşref 2, Necmi 2, Kemal 2, Nizami 3, Ali 2, B. Serdar 2, Güvenç 2.
GÜZELHİSAR: Cihan 1, Mümin 2, Cevdet 2, Necip 3, K. Mustafa 2, Mehmet 2,Tufan 2, Ruhi 2, Necdet 2, B. Mustafa 2 Yüksek 2.
GOLLER: Mehmet 25 Nizami 80

UNK. SOĞANLIK 0
KÜÇÜKKÖY 0
UNK. SOĞANLIK: Cemil 1, Nihat 1, Recep 1, İrfan 2, Tuncay 1, Resul 1, Ali 1, Şenol 2, Erdal 1, Gürcan 1,Rahmi 2.
KÜÇÜKKÖY: Mahir 2, Abdurrahman 1, Erol 1, Derya 1, Mecit 1, Ahmet 2, Nazif 2, Mete 1, Amir 1, Talip 1, Hükümdar 2.

ŞİLE 0
KAĞITHANE 1
ŞİLE: Nebi 2, Talip 1, Sedat 1, İrfan 1, Mustafa 1, Şafak 1, Kaşif 2, Yaşar 1, İmaddettin 1,Fikret 1, Ekrem 2.
KAĞITHANE: Erol 2, Mehmet 1, Sırrı 1, Hasan 1, Yusuf 1, Hikmet 1, Nezih 1, Muammer 2, Kamber 1, Cengiz 1, Sefer 1.
GOL: Kamber 60.

SAKARYA 0—TUNUSBAĞ 3
VEFA 6—AYVANSARAY 1
LANGA 4—B.D.BORONKAY 4
ÜMRANİYE 1— FETHIYE 0
ALTINOK 2— ŞEHREMİNİ 2
R. HİSAR 2—SELİMİYE 1
DEFTERDAR 1— KURTULUŞ 0
ŞEHZADEBAŞI 3—KURUÇEŞME 1
K.K.ZARA 4—CERRAHPAŞA 3
ALTINAY 8— YEŞILDIREK 2
ÖRNEKSPOR 3— SİLİVRİ 1
ALTINORDU: 2— ÇINARSPOR 1
ACIBADEM 2— ÇATALCA 0
ANADOLU 3— ÖZFATİH 0
HÜRRİYET 1— TAKSİM 0
ÇAMLICA 2— HAYDAR 0
İSTANBULSPOR 6— HASKÖY 1
M.SİNAN 4—ŞAFAKSPOR 0
VARDAR 0 — BEYOĞLUSPOR 0
HAYDAR 0 —YAKACIK 2
EMİNÖNÜ 3—FATİH 1
ÇELİKSPOR 2 — ÇIKSALIN 1
ESENLER 2— İ.Ü.S.K. 0
GÖKSPOR 1— LEVENT 0
BOĞAZİÇİ 1— K.M.PAŞA 1
GÜNGÖREN 2—P.T.T. 0
ADALAR 1 — SÜMERSPOR 0
AKSARAY—ALTINYILDIZ (İptal)
TARABYA—TUZLA (İptal)
FERİKÖY—KÜÇÜKPAZAR (İptal)
ÜSKÜDAR — HİLAL (İptal)
KANLICA: 0—GÜNEŞSPOR: 0
İLKADIM 3—KUŞTEPE: 1
ÇELİKSPOR 1—K.ÇEKMECE 2

Yüzme ve Sutopu Şampiyonasının ardından

Sutopunda birinciliği İstanbul Üniversitesi, yüzmede Deniz Harp Okulu aldı.

Organizasyon tam bir fiyaskoydu

Selami Şimşek

Geçtiğimiz Cumartesi Pazar günleri İstanbul Yüzme ve İhtisas Kulübü havuzunda İstanbul Üniversite ve Yüsekokullar Yüzme ve Sutopu Şampiyonası yapıldı.

Şampiyonaya, Gençlik ve Spor Bakanlığını protesto eden Gençlik ve Spor Akademisi katılmadı.

İlk gün yarışmalarının sonunda Spor Akademisi ve diğer okulların sporcularının katıldığı resmi olmayan sutopu maçları oldukça zevkli ve çekişmeli geçti.

Yarışmanın en eksik yönü organizasyon bozukluğu idi. Yarışmaların gün ve saati zamanında okullara bildirilmediği için şampiyonaya az sayıda okul ve sporcu katıldı. Sporcuların da hazırlıksız olduğunun gözlemlendiği yarışmanın kalitesi ve dereceleri umdukça düşüktü.

Hakemlerin ise yeterli olmaması hemen göze çarpıyordu. Kısaca Türkiye Şampiyonası için yapılan bu ön yarışma fiyasko ile sonuçlandı.

Dileriz yetkililer bu olumsuz yarışma örneğinden ders çıkarırlar ve önümüzdeki günlerde yapılacak organizasyonlar da daha düzenlik olurlar.

İki gün süren İstanbul Yüksek okullar Yüzme ve Sutopu Şampiyonasında 5 Yüzmede takım halinde Deniz Harp Okulu 137 puanla birinci, İstanbul Üniversitesi 70 puanla ikinci, Boğaziçi Üniversitesi 21 puanla üçüncü, İstanbul Teknik Üniversitesi 16 puanla dördüncü, DGSA 12 puanla beşinci oldu.

Sutopu müsabakalarında ise İstanbul Üniversitesi, birinci Boğaziçi Üniversitesi ikinci, Deniz Harp Okulu üçüncü, İstanbul Teknik Üniversitesi dördüncü, DGSA beşinci oldular.

AMATÖR KULÜPLER ANLATIYOR

"Maddi sorunların yanısıra, hakemlerin maçlara gelmemesi amatör kulüpleri yıkıma uğratıyor"

İzzet Sefa

Güngören takımı

1959 yılında kurulan Güngören spor kulübü 1977 yılında federe oldu. Futbolun dışında voleybol ve basketbolda faaliyet gösteriyor.

Bölgenin yardımlarını göremediklerini belirten-Kulubün Genel Kaptanı Yücel Dinçer, tarlaya benzer bir arazide antreman yaparak maçlara hazırlandıklarını söyledi ve "Maddi sorunların yanısıra hakemlerin maçlara gelmemesi, amatör külüpleri yıkıma uğratmaktadır." dedi.

Serbest giriş kartlarının verilmemesini eleştiren Dinçer "Futbolcularımıza bunların dışında verecek bir şeyimiz yok.. Sporcu bu kartlar için oynamaktadır.. Futbolcuları bir araya getiremiyoruz" şeklinde konuştu.

Bugün 120 bin kişinin yaşadığı Güngören semtine 1976 yılında kapalı salon yapımı için inşaata başlandığını belirterek "Bu salonun açılmasıyla var olan sorunlarımızın bir kısmını gidermiş olacağız. Ancak bu inşaat üç yıldan beri bitirilmemektedir. Bu salonun çok az bir masrafla hizmete açılabileceğini söyleyen Dinçer, "Yeni salonların temelleri atılmaktadır. Bu salona çok az bir masraf gerekmektedir. Bu konuda bir çaba gösterilmeyişini hayretle karşılıyoruz" dedi.

"Bismil Jandarma...

(Baştarafı 1. sayfada)

12'sinde de Kelemo ve Çatal köylülerinin topraklarını ağa jandarmaya bastırdı. Çatal ve Kelemo köylüleri olayı şöyle anlattılar:

"Köyümüzün ve çevre toprakların sahibi olduğunu iddia eden ağa Muharrem Üstünve ailesi ile bizler arasında 1956'dan beri sürüp giden ve bir türlü sonuçlandırılmayan arazi ihtilafımız vardır. Mahkeme birkaç kez lehimize karar verdi. Ama ağa çeşitli yollarla bu kararın uygulanmasını engellemeye çalıştı. Çatal toprakları bizimdir. 1954'de alınmış tapular var elimizde."

"Bütün bunlara rağmen Ağa Muharrem Üstün 11 Mayıs günü silahlı adamlarıyla köyümüzü bastı. Kaçarak canımızı zor kurtardık. Bir köylüyü bizzat ağa silahıyla yaraladı. Ama köyden gitmeyeceğimizi anlayınca bu sefer de İlçe Jandarma Komutanı Cuma Dokuyucu ile anlaşarak jandarma ile köyü bastı. Ağanın silahla yaraladığı köylüyü gören jandarma suçlu olarak 8 köylüyü gösterdi. Biz hepimiz şahittik olaya. Ama jandarma Komutanı nasıl bir evrak düzenlemişse köyden Bayram Şıkgenç'i, Şükrü Yatmış, Şirin Yatmış, Mehmet Yatmış, Şakir Yatmış, Sabri Çelebi, İhsan Demirbilek adlı suçsuz yurttaşları gözaltına alarak Bismil'e oradan da Diyarbakır Sıkıyönetim Komutanlığına götürdü. Bizler 11 Mayıstan bu yana gözaltında tutulan bu akraba ve köylülerimizin akibetinden bihaberiz. Defalarca başvurmamıza rağmen bir sonuç alamadık"

"Jandarma Komutanına bizim muhtar taraf tutmadan vazifeni yap dedi. Jandarma Komutanı muhtarın bileklerini kelepçeledi. Ağanın evine götürmüş. Muhtarımız ağanın evindeki eşkiyaları, silahlı adamları göstererek "niçin onları değil de bizi tutuyorsun" deyince bu sefer Jandarma Komutanı muhtarı karakola götürüyor. Dayak, hakaret..."

Köylüler "durumumuz perişan" diyorlar. "Ağa köyün meralarına kadar her yeri kaldırdı. "Hayvanlarımızı otlatacak yerimiz bile kalmadı. Üstelik şimdi oturduğumuz evden de kovmak istiyorlar"

Ağa Muharrem Üstün'ün adamları daha önce de köy öğretmeni Ahmet Yay'ı yaylım ateşine tutmuşlar. Öğretmen ölümden şans eseri kurtulmuş. Çocukların okula gitmemesi için okul altı senedir kapalı. Okul şimdi karakol olarak kullanılıyor.

Ağa Muharrem Üstün' sadece Kelemo ve Çatal köylerini değil Dirik, Tırki, Girhabeş, Şerefika, Başko, Korit, Zeve, Etşa köylerinin topraklarını da zorla ekip biçiyor.

Çatal ve Kelemo köylerinin erkekleri başta muhtarları olmak üzere hepsi imzalarını Valiliğe, Diyarbakır Sıkıyönetim Komutanlığına, ilgili bütün makamlara dilekçeler yolladılar. Halen cevap bekliyorlar.

tek-çift plaka uygulaması 4Haziranda başlayacak

İSTANBUL (AA)

4 Haziran Pazartesi gününden başlayarak İstanbul içinde motorlu araçlar için akaryakıt dağıtımında tek-çift plaka uygulaması getirilecek.

Bu uygulamaya göre haftada üç gün, özel araçlara 10'ar, taksilere 25'er ve özel firmaların kamyon ve kamyonetlerine ise 25'er litre benzin verilecek.

Nuh Kuşçulu...

(Baştarafı 1. sayfada)

liğini olumlu karşıladıklarını söyledi ve "Odalar Birliğine taze kan gelmiştir" dedi. Bu arada AET-Türkiye ilişkileri konusunda da görüşlerini açıklayan Kuşçulu, Türkiye'nin AET'ye tam üyelik için başvurmasını istedi.

İTO Başkanı Kuşçulu Odalar Birliği ile ilgili açıklamasında şu görüşleri belirtti:

"Odalar Birliği seçimleri, büyük bir sürpriz denilecek biçimde sonuçlanmıştır. Eski kadro tamamen değişmiş, oldukça genç bir kadro işbaşına gelmiştir.

"Yönetime seçilen bu kişileri esas itibariyle icraatlarıyla değerlendirmemiz gerekir. Fakat tanıdığımız kadarıyla yeni seçilen bu arkadaşlar özel sektörün üzerine düşen görevi yerine getireceklerdir. Yönetim değişikliği olumlu olmuş, Odalar Birliği'ne taze kan gelmiştir.

"Bilindiği gibi Odalar Birliği, sanayi, ticaret ve borsa kesiminin en yüksek organıdır. Şimdi sanayi kesimi, Odalar Birliği yönetiminde ağırlık kazandığına göre, gayri resmi bir nitelik taşıyan Sanayi Odaları Birliğini oluşturanlar bu kuruluşu iptal ederler herhalde. Bu durumda özel sektör kuruluşlarının tümü tek bir çatı altında toplanmış olur."

"AET'YE TAM ÜYELİK İÇİN BAŞVURULMALIDIR"

İTO Yönetim Kurulu Başkanı Nuh Kuşçulu, Türkiye'nin AET'ye önerdiği "dondurma" talebinin geri alınarak tam üyelik talebinde bulunulmasını istedi. Kuşçulu, Yunanistan'ın AET'ye tam üyelik anlaşmasının imzalanması üzerine yaptığı açıklamada, "AET içinde sanayileşemeyiz" şeklindeki görüşleri de eleştirdi.

Nuh Kuşçulu Türkiye'nin AET'den istediği 5 yıllık bağışıklık dönemi ve AET'nin bunun karşılığında, pamuk ipliği ve tekstil ürünlerine kısıtlama uygulaması ve Türk işçilerinin serbest dolaşımını askıya almasının "toplulukla olan temel ilişkilerimizi sarsacağını" öne sürdü.

Kuşçulu, şimdiki durumun Türkiye'nin bugüne kadar kazandığı hakların da kaybedilmesine yol açabileceğini söyledi. İTO Yönetim Kurulu Başkanı Kuşçulu AET'ye tam üyeliğin Türkiye'nin sanayileşmesini önlemeyeceğini aksine ekonominin himayecilikten kurtularak, dışa açılması için gerekli ortamı yaratacağını savundu. Kuşçulu açıklamasında, hükümetin 5 yıllık bağışıklıkla ilgili kararlarını da gözden geçirmesini istedi.

Eyüboğlu'nun istifa ettiği...

(Baştarafı 1. sayfada)

ğı ileri sürüldü. Eyüboğlu, Kurultayda da muhalefetle birlikte hareket etmiş ve tüzük değişikliğinin gündeme alınması yönünde oy kullanmıştı.

Öte yandan dün İstanbulda muhabirimizin konuştuğu Orhan Eyüboğlu istifa ettiğine dair haberlerin asılsız olduğunu belirterek, İstanbul'a Ecevit'ten izin alarak geldiğini ve bir hastasını ziyaret ettiğini söyledi.

ERSOY'LA İLGİLİ GELİŞMELER

Öte yandan hükümet içinde ciddi bir huzursuzluk olduğu, Çalışma Bakanı Bahir Ersoy'un da iki hafta kadar önce görevinden istifa ettiği, ancak istifasının şimdilik kabul edilmediği bildirildi. Ancak Kurultayda da Ersoy'un istifasını isteyen sloganların bağırılması üzerine Ersoy'un da yeniden istifayı düşündüğü bildirildi. Ancak dün sabah bu konuda görüşüne başvurduğumuz Ersoy, "yok öyle bir şey" karşılığını verdi.

ALPASLAN SORUNU

CHP Tekirdağ Milletvekili Yılmaz Alpaslan ile CHP arasındaki anlaşmazlık da büyüyor. Alpaslan'ın Tekirdağ İl Kongresine ilişkin itirazının da Kurultay sırasında bir toplantı yapan Genel Yönetim Kurulu tarafından reddedildiği ve Alpaslan'a bu konuda bir telgraf gönderildiği bildirildi.

Yılmaz Alpaslan, Tekirdağ İl Kongresinde usulsüzlük yapıldığını belirterek il kongresinin feshedilmesini istemiş, kongre ve delegelikler iptal edilmediği takdirde ise istifa edeceğini bildirmişti. Ancak Bülent Ecevit ve diğer bazı milletvekillerinin araya girmesiyle Alpaslan istifasını ve bu konuda yapacağı açıklamayı ertelemişti.

Bu arada Alpaslan, Kurultayın son günü Kurultay Divan Başkanlığına çektiği telgrafta Kurultaya katılmama nedenlerini açıklamış, Tekirdağ İl Kongresi seçim sonucunu protesto etmiş ve Tekirdağ heyeti oy kullındığı takdirde Kurultayın yasallığına gölge düşeceğini belirtmişti.

ECEVİT TÜZÜN VE GENÇ'LE GÖRÜŞTÜ

CHP Genel Başkanı Bülent Ecevit, dün Genel Merkezdeki odasında "sol kanat" parlamenterlerinden İstanbul Milletvekili Metin Tüzün ve Süleyman Genç'le bir görüşme yaptı. 12 dakika süren görüşmeden sonra açıklama yapan Tüzün ve Genç, Genel Başkanla parti sorunları değil, ülke sorunlarını görüştüklerini söylediler. Tüzün ve Genç 24. Kurultayca seçilen yeni görevlileri kutlamaya geldiklerini belirttiler.

Öte yandan 24. Kurultayca seçilen yeni Genel Yönetim Kurulu da dün ilk toplantısını Genel Başkan Bülent Ecevit'in başkanlığında yaptı.

Ecevit, toplantıdan sonra, tek aday olan Mustafa Üstündağ'ın yeniden oybirliğiyle Genel Sekreterliğe seçildiğini, Uğur Alacakaptan, Coşkun Karagözoğlu, Erol Tuncer ve Orhan Birgit'in Genel Sekreter Yardımcılığı görevlerini koruduklarını açıkladı.

Genel Başkan, Namık Tekin'in yerine Genel Saymanlığa İstanbul Milletvekili İlhan Biber'in getirildiğini bildirdi.

Yeniden seçilen Genel Yönetim Kuruluna başarı dileyen Ecevit şunları söyledi:

"Genel Yönetim Kurulumuzun örgütle birlikte kısmı senato seçimleri için tüm gücüyle çalışacağına ve aynı zamanda Kurultayda belirlenen istem ve eleştirileri değerlendirerek, tam bir yansızlık içinde görev yapacağına inanıyorum".

ÜSTÜNDAĞ'IN KONUŞMASI

Yeniden Genel Sekreterliğe getirilen Konya Milletvekili Mustafa Üstündağ da 24. Kurultayca seçilen Genel Yönetim Kurulunun kendisine verdiği göreve layık olmaya çalışacağını belirterek şöyle konuştu:

"Ağır sorumluluğumuzu biliyoruz. CHP içinde benim ve arkadaşlarımızın kimseye kırgınlığımız yoktur. Kurultaydaki tüm eleştirilerden yararlanmaya çalışacağız. Örgüt Partisi olan CHP'de örgütün sesine kulak vereceğiz. Tüzük ve program çerçevesinde adil ve birliği güçlendiren bir çalışma yapacağız".

ZİYARETLER

24. Kurultayca seçilen yeni Genel Yönetim Kurulu, dün sabah Genel Başkan Ecevit başkanlığında anıtkabre çelenk koyduktan ve görev bölüşümü için toplantı yaptıktan sonra, Cumhurbaşkanı Fahri Korutürk'ü ziyaret etti.

GRUP TOPLANTISI

Öte yandan CHP grubu bugün toplanarak, gündemindeki konuları görüşecek.

Bu arada Hayrettin Uysal'ın Genel Yönetim Kurulu üyeliğine seçilmesiyle boşalan grup başkan vekilliği seçiminin de CHP grup yönetmeliğine göre gelecek haftaki toplantıda yapılacağı bildirildi.

Bu bir haftalık süre içinde Millet Meclisi Grup Başkanvekilliği için adaylar belirlenecek. Bu arada en kuvvetli adayın "Sol Kanat" milletvekillerinden Metin Tüzün olduğu bildiriliyor.

Sosyal Güvenlik Bakanı Hilmi İşgüzar hakkında bakanlığındaki, yolsuzluklarla ilgili dört gensoru önergesi çoğunluk sağlanabilse bugün Millet Meclisinde okunuyor. Cumhuriyetçi Güven Partisi Genel Başkanı Turhan Feyzioğlu'nun verdiği gensoru birinci sırada yer alıyor. Diğer üç gensoruda bugün okunacak.

Gensorunun görüşülmesi, gündeme alma karar tarihinden başlayarak iki gün geçmedikçe yapılamıyor ve yedi günden sonraya bırakılamıyor.

Bu durumda İşgüzar hakkındaki gensoru önergesinin gündeme alınıp alınmamasının en geç bir hafta içinde oylanması bekleniyor.

Gensoru görüşmeleri sırasında üyelerin verecekleri gerekçeli güvensizlik önergeleri veya Bakanlar Kurulunun güven isteği bir Bakanın düşürülebilmesi, üye tam sayısının salt çoğunluğuyla yani 226 oyla mümkün.

Yunanistan'ın...

(Baştarafı 1. sayfada)

işleri Bakanı Lord Carrington temsil etti.

Dün yapılan imza töreniyle Yunanistan'ın tam üyeliği için gerekli şartlardan birisi daha yerine getirildi. Yunanistan'ın tam üyeliği, topluluk üyesi diğer 9 ülkenin meclislerinin onayından sonra hukuki olarak da kesinleşecek. Yunanistan beş yıllık geçici sürenin tamamlanmasından sonra hak ve görevler açısından diğer 9 üye ile aynı duruma gelecek.

Demirel: "Bugünkü duruma bakarak gelecekten ümit kesilmemeli"

ANKARA (THA)

Demirel, Tosya, Kargı ve Çankırı'da dün yaptığı konuşmalarda, "Bugünkü duruma bakarak, kimsenin ülkenin geleceğinden ümit kesmemesi gerektiğini" söyledi. Öte yandan, Demirel'in kanvoyu, Sinop'un Ayancık ilçesinde bir grubun saldırısına uğradı. Olay sırasında Demirel'in koruma polisleri havaya ateş açtı.

Gezisini sürdüren Demirel, dün yaptığı konuşmalarda hükümetin dış politikasını da eleştirerek şöyle dedi:

Türkiye'nin Dışişleri Bakanı ve Maliye Bakanı dururken, dış temasları Türkiye adına, Almanya'nın Aşağı Saksonya Eyaletinin Defterdarı yürütmektedir. Acaba bu Türkiye için itibar işereti midir, itibarsızlık işareti midir?"

Demirel bu arada, bir gazetecinin, "Cumhurbaşkanının 27 Mayıs mesajını nasıl yorumluyorsunuz?" şeklindeki sorusu üzerine, Cumhurbaşkanı ile zaman zaman tartışmalar yaptığını" bildirerek, "Sayın Cumhurbaşkanı ile bir polemiğe girmek istemiyorum" dedi.

Demirel, Türkiye'de hürriyetlerin baskı altında olduğunu belirterek basın, kooperatifler ve sendikaların hükümetin baskısı altında olduğunu söyledi.

ADANA AP İL BAŞKANI HAKKINDA SORUŞTURMA AÇILDI

Adana AP İl Başkanı Metin Tolay'ın 27 Mayıs'la ilgili olarak söylediği sözler nedeniyle Adana Savcılığınca soruşturma açıldı.

Tolay, Partisinin Kadirli İlçesinde düzenlediği İl Divanı toplantısında yaptığı konuşmada, 27 Mayıs Anayasa ve Hürriyet Bayramına çatarak, "27 Mayıs ne bayramı imiş? 27 Mayıs bayram olamaz. Hele Anayasa bayramı hiç olamaz. Biz 27 Mayıs gününü Anayasa Bayramı olarak kabul etmiyoruz" şeklinde konuşmuştu.

MSP'li Emre...

(Baştarafı 1. sayfada)

tiler anarşi kaynaklarını korumakta ve beslemektedir" diyen Süleyman Arif Emre şöyle konuştu:

"Dış düşmanlar ve bunlara alet olan siyasi liderler İslam Ülkelerinin gelişip birleşmemesi için ülkemizde Alevi, Sunni, Türk-Kürt ayrımları yapmaktadırlar. Bunlara alet olmayalım, bunlara karşı birleşelim"

Süleyman Emre, AP ve CHP'nin yurt sorunlarıyla ilgilenmediklerini, birbirleriyle kısır çekişmelere girdiklerini ve bunun da birliği zayıflattığını kaydetti.

Semalarımızdan Rusya'nın izni ile uçurulmak istenen U-2 uçakları sorununa ilikin bir soru üzerine Süleyman Arif Emre şöyle dedi:

"Amerikan Senatosunun denetimindeki U-2'lere hayır, Türkiye denetimindeki U-2'lere evet"

Muhabirlerimizin Rusya ile yapılan petrol anlaşmasına ilişkin sorusuna da Emre, "Türkiye ile yapılan bu petrol anlaşması dışa bağımlılığımızı artırmaktadır" şeklinde yanıtladı.

RIDVAN BUDAK

Önceki gün Bergama'da 300 kadar Sümerbank işçisinin önünde bir konuşma yapan Tekstil Sendikası Genel Başkanı Rıdvan Budak "Ulusal kurtuluş savaşının verildiği bir ülkede emperyalistler emir veriyor. U-2 casus uçaklarının Türkiye semalarında uçması TBMM'nde görüşülüyor" dedi.

Budak konuşmasında ayrıca Türkiye petrollerinin yabancılar tarafından aranmasına karşı çıkarak "Petrolümüz emperyalistlere peşkeş çekiliyor" dedi.

Konuşmasında sık sık Teksif'e çatan Budak işçilerin faşist olamayacağını, AP'lisi, CHP'lisi, MHP'lisi, CGP'lisi, her kim olursa olsun, görüşlerinden dolayı baskı altına alınamayacağını, ve şu veya bu partiyi tutuyor diye işçilere kendilerinin baskı yapmadığını sözlerine ekledi.

Sanayiciler kazançlı çıktı

(Baştarafı 1. sayfada)

Sanayicilerin Odalar Birliği seçimlerini kazanma istekleri sadece hükümeti etkilemek gibi siyasi nedenlerden ileri gelmiyordu. Odalar Birliğinin ithalat rejiminin düzenlenmesinde etkin bir rol oynaması bugüne kadar da sanayiciler için önemli bir faktördü. Ticaret kesiminin ithalat rejimini kendi lehlerinde düzenlemesi, sanayicilerin üretim amaçlarıyla çelişiyordu. Şimdi sanayiciler bu olanağı elde etmekle ithalat rejimini sanayi üretimini geliştirmeye hizmet eder bir şekilde etkileme fırsatına sahip oldular. Bu da kıt döviz kaynaklarının daha akılcı bir şekilde kullanılması yolunda bir gelişme sayılabilir.

Sanayicilerin Odalar Birliği seçimlerini kazanması ise Demirel'in tercihini onlardan yana yapmasından geçiyordu. Çünkü, bugüne kadar Odalar Birliğinde hep Demirel'in gösterdiği aday seçimi kazanmıştı.

Oda'ar Birliği içersinde sanayi kesiminin giderek artan etkinliği Demirel'i, bu kesimin taleplerini gözönünde tutmak zorunda bıraktı. Sanayi kesiminin en büyük talebi ise yıllardır kendi ellerinde bulunmayan Odalar Birliği Başkanlığını elde etmekti.

Demirel'i sanayicilerin talepleriyle birleştirmeye iten önemli bir etken de, işadamlarının hükümetle anlaşmazlıklarının son günlerde doruk noktasına ulaşmasıydı. Bilindiği gibi bir süre öncesine kadar sanayiciler Ecevit hükümetine belirli ölçülerde destek oluyor ve hükümetle aralarında var olan çelişkileri sürtüşme noktasına vardırmıyorlardı. Fakat son zamanlarda, Ecevit hükümetinin sanayicilerin acil talepleri doğrultusunda elle tutulur çözümler getirememesi çelişkileri derinleştirdi. Son TÜSİAD Bildirisi sanayicilerin hükümete sağladıkları desteği kesinlikle çekmesi anlamına geliyordu.

Bu zemin, yani hükümetle işadamlarının aralarının iyice açılmış olması Demirel'e tekrar sanayicileri kendi etrafında birleştirme fırsatını verdi ve Demirel bu fırsatı oldukça iyi bir şekilde değerlendirmesini de bildi.

Ancak bu noktada başka ve önemli bir güçlük vardı. Bütün kesimlerin üzerinde anlaşabileceği bir aday bulunmalıydı. Bulunan adayın orta sanayicilerden seçilmiş olması da böyle bir uzlaşmaya hizmet etti. Sonuçta Odalar Birliğinde 8 yıldır egemen olan ticaret kesiminin yerine ilk kez sanayiciler etkin oldular.

MİLLİ BİRLİK GRUBU: "27 Mayıs, demokratik düzenin tekrar rayına oturtuluşunun eseridir"

HABER MERKEZİ

Milli Birlik Grubunca yayınlanan bildiride 27 Mayıs Devriminin, gevşemiş gibi görünen büyük ulusal atılıma devam edilmek üzere Atatürkçülüğe yeniden dönüşün, demokratik düzenin tekrar rayına oturtuluşunun eseri olduğu belirtildi.

Milli Birlik Grubu bildirisinde 27 Mayıs Devriminin 20. yıldönümünde ülkenin durumunun iç acıcı olduğunun söylenemeyeceği kaydedilerek "Ancak aşırı bir kötümserlik ve ürkeklik içinde umutsuzluğa kapılarak yeni rejim modelleri aramak da sorunlara çözüm getirmez" denildi.

Behice Boran ve 228 kişi 25' er gün hapse mahkum oldular

İSTANBUL (ÖZEL)

İstanbul Sıkıyönetim Askeri Mahkemesinde yapılan TİP Genel Başkanı Behice Boran ve 330 kişinin duruşması sona erdi.

Dün yapılan duruşmada, sanık avukatları savunmalarını yaptılar. Mahkeme, sanıklardan Behice Boran ve 228 kişiye 1 Mayıs günü yasağa rağmen sokağa çıkarak sıkıyönetim komutanlığı yasaklarına aykırı hareket etmekten verdiği 1 ay hapis cezasını, sanıkların duruşmadaki iyi hallerinden dolayı 25 güne indirdi. 18 yaşından küçük iki sanık ise 16'şar güne mahkum oldu.

Bir önceki duruşmada tahliye olan Behice Boran ve arkadaşlarından oluşan 331 sanık duruşmaya gelmedikleri için karar gıyaplarında verildi.

YAŞAR AKTAŞ TAHLİYE EDİLDİ

THKP-C üyesi olduğu iddiası ile dün İstanbul Sıkıyönetim Mahkemesinde yargılanan, Çukurova Üniversitesi Öğretim Üyesi Yaşar Aktaş serbest bırakıldı.

TCK 141-5 maddesine göre 5 yıldan 12 yıla kadar hapis istenen sanık dünkü duruşmada bütün suçlamaları reddetti. Mahkeme Yaşar Aktaş'ın davası ile Ömer Çimeken, Hasan Ercan Erciyes, Mehmet Çeliker ve Sabri Tanyeri ile ilgili davaların birleştirilmesini kararlaştırarak duruşmayı erteledi.

GA-ME-DA...

(Baştarafı 1. sayfada)

GA-ME-DA'nın açıklamasında şu görüşlere yer verildi:

"Yurdun hemen her köşesinde hareket ettirdiğimiz nakliye araçlarımıza bu güne kadar büyük zorluklarla akaryakıt temin ederek yayın dağıtımını sağlamaya çalıştık.

Gerek şirketimizin arabalarına, gerekse adımıza iş yapan nakliyeci arabalarına akaryakıt temin edemez hale gelmiş bulunuyoruz.

Önümüzdeki günlerin herhangi birinde akaryakıt temin edememe nedeni ile yayınlarımızı bayilik teşkilatımıza ulaştıramama tehlikesi ile karşı karşıya kalabileceğimizi üzüntülerimizle bilgilerinize arz eder, bütün gazetelerin gerekirse neşriyat yapmak suretiyle bu konuda Şirketimize yardımcı olmalarını rica ederiz."

KAYIP—İETT kartımı, şebekemi kaybettim. Hükümsüzdür.

Ali KAYA

"Saldırıya...

(Baştarafı 1. sayfada)

Bakkal, saldırıların gelişimini şöyle anlattı:

"Sıkıyönetim tarafından kapatılan DHKD nin üstünde bir yer kiraladık. 16 Mayıs günü eşyaları yerleştirirken DHKD Başkanı yanında bir kişi ile Parti binasına geldiler. Tehditler savurarak burada ikimizin birarada kalamayacağını söylediler. Biz, onlarla olay çıkartmak istemediğimizi, saldırının bizden gelmeyeceğini, yer bulunca da buradan çıkacağımızı söyledik.

"17 Mayıs günü bir DHKD taraftarı gelerek tehditlerini yinelediler. Ertesi günü de Ali Rıza Yurtsever ile İbrahim Gözen arkadaşlarım sokak başında Şıvancıların saldırısına uğradı. Polis müdahale ettiyse de saldırganlar Azmi Kısır ve yanındaki kişi kaçtılar. Bir süre sonra Dörtyol'da bir saldırı daha oluyor. Bu saldırıdan sonra İbrahim Gözen ve Ali Rıza Yurtsever arkadaşlarımız gözaltına alındılar. 3-4 kişi de saldırganlardan aldılar. 3-4 saat sonra da eczanenin yanında TİKP taraftarlarına saldırıda bulunuldu. Gerek sıkıyönetim yetkilileri gerekse emniyet yetkilileriyle görüşmelerimizden, bize arkadaşlarımızın kısa sürede serbest bırakılacağı söylendi. Saldırının Şıvancılardan geldiği açıktır. Biz Bingöl'den ayrıldıktan sonra da Mümin Belkıs adlı bir arkadaşımıza da saldırıda bulundular. Arkadaşımız Diyarbakır Hastanesine tedaviye götürüldü. Ancak 18 Mayıstan bu yana arkadaşlarımız gözaltında bulunuyor. Son edindiğimiz bilgi, arkadaşlarımızın Elazığ Sıkıyönetim Komutanlığına götürüldükleri yolunda. Biz arkadaşlarımızın bir an önce serbest bırakılmasını ve saldırganların cezalandırılmasını talep ediyoruz."

konuk kim, ev sahibi kim?

(Baştarafı 1. sayfada)

tikacı olduğunu anlattı. Başka konulara geçtik. Burada yapılan törenlerden sonra hep birlikte El Ariş'e gittik. El Ariş'te İsrail Radyosu muhabiriyle tekrar görüştüğümüzde bana 'Hoş geldiniz, nasılsınız' dedi. Ben bu soruya oldukça sinirli bir şekilde 'iyi ama, kim hoş geldi? Burası Mısır toprağı, Benim size 'hoş geldiniz' dememem lazım dedim. İsrail Radyosu muhabiri aynı kızgınlıkla sırtını bana çevirip giderken başka bir Mısırlı arkadaş arkasından bağırdı: Kızmayın, kızmayın yarın öbür gün sizi Kudüs'te de konuk olarak karşılayacağız"

MISIR BASININDA EL ARİŞ'TEN SONRA ÖZERKLİK GÖRÜŞMELERİ

28 Mayıs tarihli Kahire gazeteleri Bir Şaba görüşmelerine ve El Ariş törenlerine geniş yer verdiler. Gazeteler Kahire - Kudüs hava yollarının "sembolik" olarak açıldığını bildirdiler.

Bu arada hükümetin yarı-resmi yayın organı durumundaki El Ahram gazetesi Başyazarı Ali Hamdi El Gammal "İyiniyetin mihenk taşı" başlıklı yazısında şunları belirtti

"El Ariş'in Mısır egemenliğine geçmesiyle özerklikle ilgili görüşmeler başladı. Aslında bu görüşmeler, bu güne kadar yapılan görüşmelerin en zorlusu olacak. Çünkü bu mesele, Orta Doğuda topyekün ve adil bir barışın sağlanmasını hazırlayacak"

Başyazar, daha sonra Mısır ile İsrail arasındaki temelden farklı iki tutuma değinerek yazısını şöyle sürdürüyor:

"Mısır, özerkliği bağımsızlığın ilk adımı olarak görülüyor." Böylece işgal altındaki topraklarda yaşayan Filistinliler özerkliğe kavuştuktan sonra bağımsızlıklarını ve toprak bütünlüklerini sağlamak için ilk adımı atmış olacaklar. Oysa ki, İsrail özerklikten sadece bölgede bazı şekli, idari değişiklikleri anlıyor. İsrail makamlarına göre bölgede bazı yerel yöneticilere bazı yetkiler verilecek. Ancak İsrail'in idari egemenliği bölgede hala devam edecek. Böylesine temelden farklı iki tutumda ne gibi büyük gelişme olabilir?"

Yazar daha sonra görüşmelerin olumlu olması yolunda büyük umutların var olduğunu belirtiyor ve yazısına şöyle devam ediyor:

"Ancak tartışmalarda ve ilkelerin karşılıklı tartışılmasında hukukun, tarihi, uluslararası yasaların üstünlüğü her zaman için galip gelecektir ve saldırgan daha akıllının karşısında boyun eğmek zorunda kalacaktır."

Yazar bunları belirttikten sonra beş maddelik görüşlerini şöyle açıklıyor:

Birinci maddede İsrail heyeti içerisinde, Menahem Begin'in önerdiği planın, Savunma Bakanı Ezer Weizmen ve Dışişleri Bakanı Moşe Dayan tarafından da kabul edilmediğini belirtiyor.

Ali Hamdi El Gammal ikinci olarak şu görüşü öne sürüyor:

Begin ya Sedat'ın önerisini kabul edecek ya da istifa edip siyasi hayattan çekilecek. Zaten Nobel barış ödülünü de aldı. Eğer böyle bir şey yaparsa barışı başlatmış, ancak bitirememiş bir başbakan olarak siyasi hayatına son verecek.

Yazar daha sonra Begin'in iki ay önce Knessed'de yaptığı konuşmada, yerleşim merkezlerini asla kaldırmayacağız şeklindeki sözlerini hatırlatarak, Camp David toplantısından sonra yerleşim merkezlerini kaldırmak için İsrail Güvenlik Makamlarına emir verdiğini hatırlatıyor.

El Ahram gazetesi başyazarı üçüncü olarak yazının büyük bir bölümünde Mısır ile İsrail arasındaki ilişkilerin olumlu bir şekilde gelişmesini büyük ölçüde ABD'nin varlığına bağlıyor. Yazara göre, Camp David Anlaşması, İsrail'in işgal altında bulundurduğu bütün topraklardan geri çekilmesini ve bölgede yaşayan halka meşru haklarının tanınmasını öngörüyor.

Gammal yazısının bu bölümünde ABD Dışişleri Bakanı Cyrus Vance'nin genel olarak Menahem Begin'e karşı Enver Sedat'ı savunduğunu yazısına ekliyor.

Dördüncü olarak yazar, Mısır ile diğer Arap ülkeleri arasındaki ilişkilere değinerek, diğer Arap ülkelerinin hiç bir eylem yapmadıklarını, daha önceleri önerdikleri Cenevre konferansından bile vazgeçtiklerini ileri sürüyor. Mısır'ın Sovyetler Birliği'nin de katılacağı Cenevre konferansına karşı olmadığını, ancak diğer Arap ülkelerinden, şu anda İsrail ile yürütmekte olduğu barış görüşmelerinde engel teşkil etmemelerini istiyor.

TELEVİZYON

18.30 HABERLER
18.35 FLANDERLERİN KÖPEĞİ (31. bölüm)
19.00 İLKOKULLARARASI BİLGİ YARIŞMASI: (Ulusal Egemenlik ilkokulu ve Menemen Kubilay İlkokulu)
19.30 ANADOLUYA: Birinci bölümde çatı yalıtımının nasıl yapılacağı ve önemi anlatılıyor, ayrıca tarımsal alanlarda fazla sulamanın yaratacağı zararları konu alan bir söyleşi sunuluyor. Ozan Recep Kırıcı'nın da iki deyişle katıldığı programın son bölümünde "Kadın Ana" adlı dizi oyunun 9. bölümü yer alıyor. Programı hazırlayanlar: Filiz Ozankaya, Parlar Yazan Halil Eroğlu.
20.30 HABERLER
4.15 BEŞ DAKİKA: (Trafik kazalarına yol açan nedenler) Yapım: Gürkan Elçi, Yönetim: Y.Tarakçıoğlu.
21.20 İSTANBUL'UN FETHİ: İstanbul'un fethinin 526. yıldönümü nedeniyle hazırlanan bir program yayınlanacak.
21.45 TÜRK SANAT MÜZİĞİ: Katılan sanatçılar: Recep Birgit, Ayşe Mutlu, Erol Bingöl, Tülay Canik.
22.05 TV'DE TÜRK SİNEMASI: Yönetmenliğini Duygu Sağıroğlu'nun yaptığı, başrollerini C.Arkın, F.Girik, Y.Önal, A.Kaptan ve A.Günbay'ın paylaştıkları VATAN ve NAMIK KEMAL adlı 1969 yapımı film yayınlanacak. filmde, Namık Kemal ve arkadaşlarının padişah tarafından zindana atılmalarına ve sürülmelerine neden olan, N.Kemal'in yazdığı VATAN YAHUT SİLİSTRE adlı piyes konu ediliyor.
23.20 HABERLER

RADYO

TRT 1

05.00 Açılış
05.05 Türküler
06.02 Günaydın
07.30 HABERLER
07.40 Sabahtan Sabaha
09.02 Türküler Geçidi
09.20 Dilden Dile
10.01 Arkası Yarın
11.05 İstanbul'un fethi
12.10 Öğle Üzeri
13.00 HABERLER
13.15 Hafif Müzik
15.01 Yörelerimiz, Ezgilerimiz, geleneklerimiz
15.40 Hafif Müzik
16.20 Türküler
17.02 Akşama Doğru
18.01 Çocuk Bahçesi
18.16 Laf lafı açar
19.00 HABERLER
20.15 Köy Dağarcığı
20.40 Türküler Geçidi
21.30 Müzik Magazin
23.00 HABERLER
23.40 Türküler
00.02 Gece Konseri
00.55 Günün haberlerinden özetler
01.05-05.00 Gece Yarısı

TRT 2

08.00 Açılış
08.02 Gün Başlıyor
09.00 Olayların İçinden
09.30 Sabah Konseri
10.30 Kadın sanatçılarımız
12.00 Dünya Folkloründen
13.00 HABERLER
13.30 Olayların İçinden
14.00 Mikrofonda Halk Müziği
14.30 İstanbul'un Fethi
16.45 Ses Ustaları
17.45 Yurttan Sesler
19.00 HABERLER
20.00 Üniversite Korosu
20.30 Küçük Konser
21.00 Sanat Olayları
22.00 Dans Müziği
23.30 HABERLER
23.35 Saz Eserleri
23.55 Kapanış

TRT 3

07.00 Açılış
07.20 Güne Başlarken
08.00 Sabah Konseri
09.00 Türkçe Haberler
10.00 Piyano Soloları
10.30 Ülkeler ve Müzikleri
11.00 Öğleye Doğru
12.00 Türkçe Haberler
12.03 İngilizce Haberler
13.00 Konser Saati
15.00 Günün Konseri
16.00 Oda Müziği
17.00 Türkçe Haberler
17.03 İngilizce Haberler
17.06 Gençler İçin
18.00 Stüdyo FM
19.00 Akşam Konseri
20.30 Caz Müziği
22.00 Türkçe Haberler
22.03 İngilizce Haberler
22.06 Gecenin Getirdikleri
23.00 Salı Konseri
24.00 Gece ve Müzik
01.00 Kapanış

YENİ ÇIKTI

Doğu Perinçek önsözünde "BUGÜNE KADAR OKUNMASINI VE ELEŞTİRİLMESİNİ EN ÇOK İSTEDİĞİM YAZILAR BU KİTAPTA YER ALMAKTADIR" diyor.

Dünya ve Türkiye'deki durum, Türkiye'de temel çelişme, baş çelişme baş düşman ve merkezi görev konularının yer aldığı bu kitabın temel yazısı AYDINLIK Dergisinin 64. sayısında "YOLDAŞ Dergisinin Eleştirisi-1" adı altında yayınlanmıştı.

AYDINLIK YAYINLARI

Doğu Perinçek
Türkiye Devriminin Yolu

35 TL.

Genel Dağıtım: TÜR-DA
Cağaloğlu, Hamam Sok. No: 4, İstanbul

4. sayıda

* Türkiye İşçi Köylü Partisi Merkez Komitesi Bildirisi: Doğu Perinçek Hakkındaki Karalama Kampanyası Moskovalı Emperyalistlerin ve Kontrgerillacı Canilerin Desteğinde Yürütülüyor
* M.Halim Spatar: Denizimiz Çiçeklensin!
* Halil Berktay: Truman' dan Carter'a ABD Dış Politikası
* Farhudi: "Sazıman-ı İnkilabi İran' ın (İran Devrimci Örgütü) Bir Belgesi: İran' ın Bugünkü Devrimi ve Görevlerimiz

20 TL.

Türkiye Gerçeği
TÜRKİYE İŞÇİ KÖYLÜ PARTİSİ MERKEZ ORGANI

1 HAZİRANDA
ÇIKIYOR!

Aydınlık
Genel Yönetmen ORAL ÇALIŞLAR

Sahibi: BAYAS Basın Yayın A.Ş. adına FERİT İLSEVER
Yazı İşleri Müdürü: MEHMET ATABERK
Haber ve Makalelerden Sorumlu Müdür: S. AYDOĞAN BÜYÜKÖZDEN
Müessese Müdürü: O. GÜRHAN ERTÜR

Adres: Nuruosmaniye Cad. 3/3 Cağaloğlu - İstanbul
Tel: 26 52 44
İdare Tel: 26 54 37
Dizgi: Aydınlık Ofset Tesisleri
Baskı: İst. GÜNTUR
Dağıtım: GAMEDA

BÜROLAR
ANKARA: Meşrutiyet Cad. 32/8, Kızılay Tel: 25 38 69
İZMİR: Özgüler İşhanı, 452. Sok. 25/3, Konak Tel: 13 10 90 - 25 25 54
ADANA: Atatürk Cad. 113. Sok. Sefer İşhanı, Kat: 3, No: 16, Tel: 103 42
TRABZON: Cumhuriyet Mah. Kasım Sok. 27/10 Tel: 39 00

YURTDIŞI BÜROLARI
ALMANYA: Burgstr. 78, 6 Frankfurt / M 60, Tel: 0611 437 595
FRANSA: 95, Rue de la Jonguiere, 75017 Paris
BELÇİKA: 188 rue Josaphat, 1030 Brüxelles, Tel: 64 72 120
İSVEÇ: Gürgün, Duvgrand 5/A, tr. 17236 Sundbyberg, Tel: 08/296628
HOLLANDA: Bildstr. 53, Utrecht, Tel: 31 47 61
İSVİÇRE: Ch. des Cotes I, 1020 Renens, Tel: 34 21 72

ABONE ÜCRETLERİ
Yurtiçi: 3 aylık 450 TL, 6 aylık 900 TL, 1 yıllık 1800 TL
Yurtdışı: 3 aylık 675 TL, 6 aylık 1350 TL, 1 yıllık 2700 TL
Not: Bu ücrete gönderilen ülkeye göre uçak postası ...

İLAN TARİFESİ
2.4.6. sayfalar (santimi) 250 TL
3.5.7. sayfalar (santimi) 300 TL
Yayın İlanı (santimi) 100 TL
" " (Yayın Sayfasında)(santimi) 30 TL
Doğum, Evlenme, Ölüm (5 snt.) 350 TL
Küçük İlanlar (kelimesi) 5 TL

22340 - 429

Resmi Belgeler ve Olaylarla

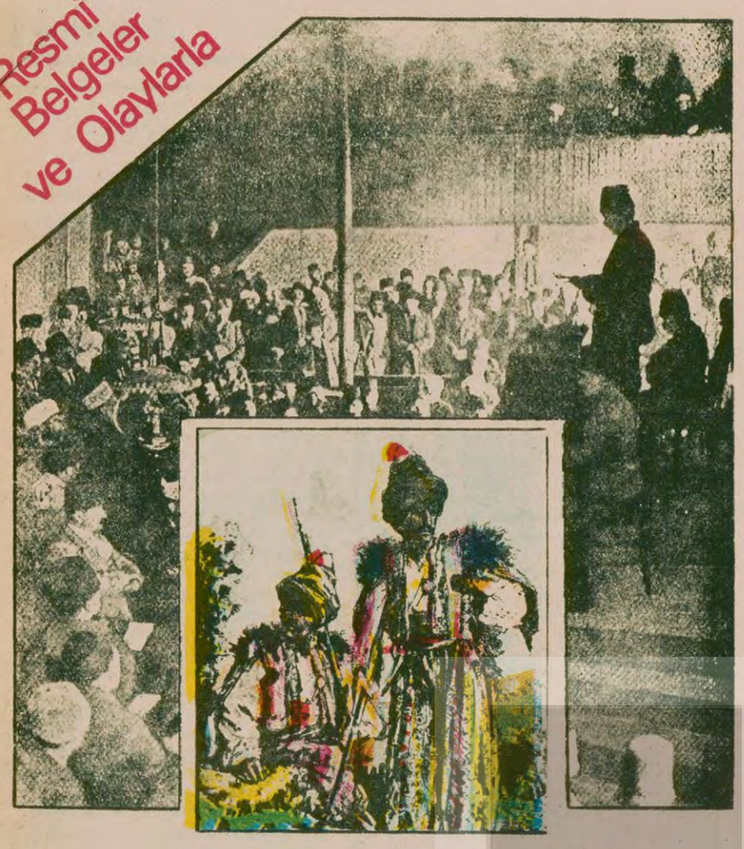

Kurtuluş Savaşında
KÜRTLER

2

Hazırlayan: AYDOĞAN BÜYÜKÖZDEN

1.BÖLÜM:ERZURUM KONGRESİNE KADAR

...İNGİLİZLER BİR YANDAN DOĞUYU İŞGAL EDERKEN, BİR YANDAN DA "BAĞIMSIZ KÜRDİSTAN" PROPAGANDASI İLE TÜRKLERLE KÜRTLERİ BİRBİRİNE BOĞAZLATMAYA ÇALIŞIYORDU...

● Bağımsız bir devlet kurmak ülküsüyle Samsun'a çıkan Mustafa Kemal: "Yabancı bir devletin himayesini kabul etmek insanlığın vasfından yoksunluğun, aczin itirafından başka bir şey değildir" diyordu

● Mustafa Kemal Samsun'a ayak basar basmaz Doğuda olup bitenlerle ilgilenmeye başlamıştı

Ancak Kürtlere İngiliz boyunduruğunu kabul ettirmek kolay değildi

Mondros Mütarekesinden sonra, Doğu Anadolu'yu "işgal" hakkını elde eden İngilizler, Anadolu'yu parçalamak ve sömürgeleştirmek için işe buradan başlamışlardı.

Milli Eğitim Bakanlığı tarafından yayınlanan "Mondros'tan Mudanya'ya kadar" adlı kitapta Kürt Teali Cemiyeti ve İngilizlerin faaliyetleri hakkında şu bilgiler veriliyor.

"Kürt ve Kürt istiklali hususundaki fikirlerin doğmasında büyük payı olan İngilizler, bir süreden beri Kürt aşiretlerini Osmanlılar aleyhine ayaklanmaya teşvik ediyorlardı. 1918'de Osmanlı ordularının zayıflamasından sonra onlar çabalarını daha da artırdılar, bu arada 'British Relief Fund'un' müdürü papaz Frew ve siyasi temsilcileri ile, bir yandan Kürtçülük propagandası yaptılar, bir taraftan da Kürt aşiretlerine gerekli para, silah ve malzemeyi sağladılar". (Mustafa Kemal Nutuk'ta papaz Frew'un o sıralarda İstanbul'da kurulan İngiliz Dostları Cemiyetinin başkanı olduğunu belirtiyor).

Birinci Dünya Savaşı sırasında topraklarını işgal eden düşmana karşı savaşan bir Kürt atlı birliği.

İngiliz subayları "Bağımsız Kürdistan" propagandasını yapıyor

İngilizlerin en çok faaliyet gösterdikleri yerler Diyarbakır, Elazığ ve Urfa İlleri idi. Özellikle Milli Aşireti, onların en çok ilgilendikleri bir aşiret idi. Nitekim Halep'ten gelen bir İngiliz Kurmay yüzbaşısı Viranşehir'de bu aşiretin Başkanı Mahmut ile görüşmüştü. Bundan sonra Mahmut Bey'in kardeşlerini Siverek, Karaçorun ve Karacadağ'a giderek gerekli teşebbüslere giriştikleri, fakat Siverek'te yüz bulamadıkları anlaşılıyordu. Bundan başka İngiliz Binbaşısı Nowill'in, Mardin'deki gezintisini bitirdikten sonra, 1919 Haziran ortalarına doğru Urfa ve Siverek üzerinden Viranşehir'e gittiği, orada Milli Aşireti başkanlarıyla görüştüğü, fakat sonuçtan memnun olmadığı da duyulmuştu.

"Öte taraftan Milli Aşireti başkanı Mahmud un Diyarbakır'a giderek, Kürt kulübü üyeleriyle görüşmelerde bulunacağı söylentileri ortaya çıktı. Çünkü yine bu tarihlerde Diyarbakır, Elazığ ve Urfa illerinin Milli aşiretine verildiği, buralarda Kürdistan istiklalinin ilan edileceği ve bu toprakların 'İbrahim Paşaoğulları arasında taksim olunacağı ve bunun için yapılacak teşkilata bir esas' olmak üzere Milli Aşiret başkanlarının bu civarı dolaşarak ilgililere kendilerine kayıtsız şartsız itaat etmeleri gerekeceği, Kürtlük fikri etrafında toplanacakların mutlaka at ve silaha malik olmaları lazım geldiğini, çağrılacakların hemen emre uymaları icabedeceğini, emre uymayanların ise 'emveli yağma' ve kendileri 'itlaf' edileceğini söyledikleri işitildi."

Yine İngilizlerin Cobur aşiretini silahlandırdıkları ve devlete sadık öteki aşiretlerin üzerine saldırtacakları söylenmeye başladı.

Kürt Teali Cemiyeti İtilaf Devletlerinin desteğine güveniyordu

"Bununla beraber bazı Kürtler, Diyarbakır, Bitlis, Elazığ vilayetlerinde İstanbul'dan idare olunan 'Kürt Teali Cemiyeti' ni kurmuş bulunuyorlardı. Osmanlı Meclis-i Ayan üyelerinden Seyyid Abdülkadir'in Başkanı olduğu Kürt Teali Cemiyeti, fikirlerini Jin ve Kürdistan adlı dergilerde yayınlıyordu. Doğu Anadolu'nun Ermenilere verileceği söylentileri ortaya çıktığı zaman 'Vilayat-ı Şarkiye Müdafaa-i Hukuk Cemiyeti', Kürt Teali Cemiyeti Başkanı Seyyit Abdülkadir'i uyarmış, işbirliğine davet etmiş, fakat bundan bir sonuç alamamıştı. Çünkü, Kürt Teali Cemiyeti mensupları Doğu Anadolu'da bağımsız bir Kürt devleti kurma isteklerinin itilaf Devletleri tarafından destekleneceğini kabul ediyorlardı. Bu sebeple bir an geldi ki, onlar, inançlarını artık gizlemeye lüzum bile görmediler. Bedirhani'lerden olan ve Malatya Mutasarrıfı Halil Bey bu arada Ermeni patriği ile işbirliği yapmakta bir sakınca görmüyordu.

Halil Bey Dersim yörelerindeki aşiretlerin bazılarını da Osmanlıların aleyhine çevirmeye çalışıyordu. Bunu sağladığı anda Elazığ'ı işgal edecekti. Yine Bedirhanlılardan Kamran, Ali ve Mevlanazade Rıfat Beylerin bu bölgeye geldikleri ve çok miktarda para getirdikleri söyleniyordu" (Montro'dan Mudanya'ya kadar 1,Dr.Selahattin Tansel, Milli Eğitim Bakanlığı-Devlet Kitapları yayını, s.125-130)

Doğu Anadolu böylesine kargaşalıklar içinde çalkalanırken İngiliz emperyalistleri Mondros mütarekesinden kısa bir süre sonra Urfa, Antep, Maraş Birecik, Kars ve Batum'u işgal ediyordu. Musul zaten İngilizlerin işgali altındaydı. Musul Kürtleri İngiliz uçaklarının bombaları ile sindirilmeye çalışılıyordu.

İzmir'in işgali ile Batı Anadoluda sömürgeleştirilmeye başlandı. Mustafa Kemal, 19 Mayıs 1919 da Samsun'a ayak basarken kısaca Anadolu'daki umumi manzara bu idi.

Mustafa Kemal: "Bir millet esir yaşamaktansa mahvolsun evladır"

Mustafa Kemal Samsun'a çıkarken ne düşünüyordu? Kurtuluş için ne yapılmalıydı? Şimdiye kadar üç öneri ortaya çıkmıştı. Birincisi İngiltere'nin himayesini istemek ikincisi, Amerikan mandasını kabul etmek, üçüncüsü ise mahalli kurtuluş yolları arayarak başlarını kurtaracaklarını sananlar... Mustafa Kemal bu kararların hiçbirisini isabetli görmüyor ve *"Bir millet esir yaşamaktansa mahvolsun evladır"* diyordu. Yabancı bir devletin himayesini kabul etmek insanlık vasfından yoksunluğun, aczin itirafından başka bir şey değildi. "Binaenaleyh Ya İstiklal, Ya Ölüm" diyordu Mustafa Kemal ve şunları belirtiyordu: "Bir an için, bu kararın uygulanmasında başarısızlığa uğranacağını farzedelim! Ne olacaktı? Esaret! Peki Efendim. Diğer kararlara uymak halinde sonuç bunun aynı değil miydi!" (Nutuk, s.12-13)

Birbirine düşman edilmek istenen Kürtler ve Türkler nasıl birleşecekti?

Mustafa Kemal bağımsız bir devlet kurmak ülküsü ile Samsun'dan Amasya'ya doğru giderken Batı Anadolu hızla işgal ediliyordu. Doğu Anadolu'da ise İngiliz ajanları ve dostları cirit atıyor, Ermenilerle Kürtler ve Türkler arasında yeni bir kargaşalık körükleniyordu. Midyat yöresi aşiretlerinden birinin reisi olan Ali Batı isyan etmişti. "Padişah bu bölgenin muhafazasını bana emanet etti" diyerek etrafına çok sayıda silahlı insan toplamıştı. Mardin yöresine hakim olma sevdasına kapılan Ali Batı'yı İngilizler de el altından destekliyordu. Bunlar nasıl birleşecek ve işgalcileri kovacak, boyunlarına geçirilmek istenen esaret zincirini kıracaklardı?

Mondros Mütarekesinden sonra Kürtlere bağımsızlık sloganıyla ortaya çıkan İngilizler, bir yandan da Doğuyu işgal ediyorlardı. Urfa, Antep, Maraş, Bilecik, Kars ve Batum işgal edilmişti. Musul Kürtleri İngiliz bombardıman uçaklarıyla sindirilmeye çalışılıyordu. Bu sırada M. Kemal Erzurum'a geliyordu. Türk ve Kürtlerin birliği yolunda ilk adım atılıyordu.

Mustafa Kemal, Samsun'a ayak basar basmaz Doğuda olup bitenlerle ilgilenmeye başlamıştı. Bu vilayetlere çektiği telgraflarla durum hakkında bilgi istemişti. Gelen bilgiler doğrusu hiç de iç açıcı değildi. (Nutuk, Belge 3-4-5-6-7-8-9) İngiliz ajanları ve Kürt Teali Cemiyeti yoğun bir faaliyet içindeydi. Ancak Kürtlere İngiliz boyunduruğunu kabul ettirmek kolay değildi.

"Kürt aşiretlerinin bazılarının İngilizler'den ve yaptıklarından hoşlanmadıkları bir gerçekti. Çünkü, bir defasında propaganda yapan bir İngiliz aşiretler tarafından öldürülmüştü. Zaho'da İngiliz yetkili de bu uğurda hayatını kaybetmişti. Şırnak aşireti reisi Abdurrahman Ağa da İngiliz kendi bölgelerine geldikleri takdirde iyi karşılamayacaklarını açıklamıştı."

(Mondrostan Mudanya'ya Kadar-Dr.Selahattin Tansel, Milli Eğitim Bakanlığı Devlet Kitapları yayını,s.129)

İzmir işgal edilmişti. Doğu'da İngiliz ajanları cirit atıyordu. Ermeniler, Kürtler ve Türkler arasında yeni kargaşalık körükleniyordu. Anadolu kendisini boğmak isteyen düşmana karşı nasıl birleşecekti?

Yarın:
"Ben Kürtleri özkardeş olarak ve hatta bütün milleti birleştirmek azmindeyim"

● "Kürt aşiretlerinden bazılarının İngilizlerden ve yaptıklarında hoşlanmıyordu. Bir defasında propaganda yapan bir İngiliz aşiretler tarafından öldürülmüştü. Zaho'da da bu uğurda da bir İngiliz yetkilisi hayatını kaybetmişti"

İşgale uğrayan bütün Doğu vilayetleri gibi Erzurum da nasibini alıyor ve şehirde yanmış, yıkılmış evlerden geçilmiyordu

Milli Eğitim Bakanlığınca yayınlanan İslam Ansiklopedisine göre KÜRTLERİN SOY VE TARİHLERİ

ÖZET Dil ve tarih verilerine dayanılarak bir İrani kavim olduğu belirtilen Kürtlerin kökenleri çok eskilere dayanmaktadır. XX. yüzyıl başlarında Kürtlerin, atalarının bugün oturdukları bölgede çok önceleri yaşamış ve varlıklarına ilk kez Sümer eşik taşlarında rastlanan Karduklar olduğu söyleniyordu. Daha sonra bazı incelemeciler bu iki kavmi birbirinden ayırdılar. Fakat aynı yazarlar bu bölgede milattan önce görülen Cyrtii adı verilen kavmin İrani Kürtlerinin ataları olduğunu belirttiler.

"Kürt adı altında birçok eski kavim vardır"

● "Daha M.Ö. 220'de Cyrtii (İranlı Kürtler) askerleri Küçük Asya'da Roma ve Bergama kralları arasındaki savaşlara katılmışlardı"

● IV. asırda, Culamerg ve Cazirat Ibn' Omar arasında kalan eyalete Kürt anlamına gelen Korçekli deniliyordu"

● "Arap istilası devrine doğru Kurd veya çoğulu olan Akrad tabiri İrani ve İranlılaştırılmış kabileler karışımları için de kullanılmaya başlandı"

● "XX. asırda Kürtler arasında bu kavme mensup olmayan bir İrani unsurun, Güran-Zaza zümresinin varlığı ortaya çıkarılmıştır"

2

Daha M.Ö 220 ve 171'de Cyrtii ücretli askerleri Küçük Asya'da, Roma, Selefkiler ve Bergama kıralları arasındaki savaşlara iştirak ediyorlardı. VII. asır Ermeni coğrafyasının etkisi altında Korçekh nahiyesine ilişkin dikkate değer bir istihale vaziyeti ortaya çıkmaktadır. (kortiç-aykh veya kortiç'ten gelen Korçekh, "kürt" manasına gelir). Faustus Byzantinus zamanında (IV.asır) Korçekh, sadece, Salmas'ın yanın da bir nahiye idi. Eyalet olarak, Korçekh Culamerg ve Cazirat ibn 'Omar arasında uzanıyordu (3) Arap istilası döneminde İrani kavimlere Kürt deniyordu.

Zamanla bir takım değişiklikler olmuş idi. Faustus'un eski Korduene yerinde zikrettiği Kordukh, Kordikh ve Tmorih bölgelerinden Kordukh, Korçekh'in sadece bir nahiyesi haline gelmiş, Tmorikh [illegible]ni Kordrikh (Kordikh)'a terketmiş idi.

Böylece Arap istilası devrine doğru kurd (Çoğulu akrad) tabiri İrani veya İranlılaştırılmış kabileler karışımına yaygınlaştırılmaya başlanıyordu. Bu kabileler arasında yerliler (Kardular: merkezleri Alki (Elk) olan Tmorikh/Tamurayeler: Sasun'un Hoit nahiyesinde al-Huvaysiya'lar; Fırat'ın geniş bükülümünde Ortaye (al-Artan)lar, Şamiler ve belki de Ermeniler (Mamakan kabilesinin Mamikon menşein'den olduğu iddia ediliyor) vardır.

XX. asırda, Kürtler arasında, bu kavme mensup olmayan bir İrani unsurun (Güran-Zaza zümresi) varlığı ortaya çıkarılmıştır; Kürtler içinde, birçok yerlerde sırası ile [illegible]ye ni gelenlerin siyasi hakimiyetine davanan sosyal tabakalar görülmüştür (Süleymaniye'de Savuc-Bulak'ta ve Şakaklara boyun eğmiş Küresinlilerin (?) görüldüğü Kotur'da). Sistemli tetkikler Kürt adı ile örtülen bir tabaka altında birçok eski kavimlerin varlığını ortaya çıkaracaktır.

HALKIN GELENEKLERİNDE VE İSLAM KAYNAKLARINDA KÜRTLERİN KÖKENİ

Kürtlerin menşeyi meselesinin hallini, Kürt an'aneleri ve islam kaynakları kolaylaştırmamaktadır. Masudi bunların zalim Zahhak'in elinden kurtulmuş İranlıların ahfadı olduğundan bahseder (4). Bu efsane bilhassa Şah-nama'den naklen bilinmektedir. (5) Bundan başka Morier 1812'de Zamavand'de (31 Ağustos), İran'ın zalim Dahhak'tan kurtulmasını tes'it eden Ayd-i kurdi (Kürt Bayramı) isimli bir merasimden bahs etmektedir (6) Diğer taraftan Kürtler kendilerine arap şeçereleri izafe etmekte idiler. Bazıları kendilerine, ced olarak, Rabi' a b.N[illegible]r b.Ma'add'i, diğerleri ise, Muzar b. Nizar'ı gösteriyordu. Bunların ikisi de Diyar Rabi'a (Musul) ve Diyar-Muzar (Rakka)'a isimlerini vermiştir. (7) Gassaniler ile olan ihtilafları yüzünden, Kürtler Araplar ile alakalarını kesmişler ve dağlara çıkarak başka kavimler ile temasa girmiş ve güya böylelikle ana dilleri olan Arapçayı unutmuşlardır.

Halk iştikakları da eksik olmamıştır. Kürt ismi arapça karrada kökünе bağlanmak istenmiştir (8) Kürtler güya Süleyman tarafından kovulmuş genç esirler ile şeytan Casad'ın oğullarıdır. Ekseriya kurd kelimesi farisi gurd (kahraman) kelimesi ile karıştırılmıştır. (9) Hakikatte bu kelimedeki g Pehlevi lisanında mevcuttur ve var (himaye etmek)'a gitmektedir (10)

Daha sonraları kabileler ekseriya kendilerine isim veren adam ile izah edilir. Şeref-nama bütün Kürtlerin (Bacnavi ve Bohti kabileleri) Bacan ve Boht'tan geldiğini iddia eder. Bu isimlerden birincisi Dicle'nin kolu olan Basn-av kelimesi ile alakası ileri sürülebilir. (11) Halbuki ikincisi Artanşir'i Papakan'ın öldürdüğü ejderha kıralı (Kürt) Haftan- Boht'u hatırlatmaktadır. (12) Bilhassa şimal'de ve garpta yayılmış olan diğer bir c[illegible]saneye göre, Kürtler, eskiden Milan ve Zilan diye iki kısma ayrılmış idi. Bunlardan birincileri Arabistan'dan, ikincileri de şarktan gelmiştir; Zilanlar aşağı bir ırk telakki edilirdi (13)

Bibliyografya: F.Justi, Kurdische Grammatik (Petersburg, 1880), s.XXII; W.Tomaschek, Sasun und d. quellengebiet d. Tigris (SBAk. Wien, 1895, CXXXIII/IV): M. Hartmann, Bohtan 9mitt. d. Vorderasiat. Gesell. 1896/2, 1897/1.90-103); Nöldeke, Kardu und Kurden (Festschrift f.H. Kiepert. Berlin, 1898, s.73-81); Hübschmaann Die altarmen, Ortsnamen (Indogerm. Forsch, 1904, XVI, 255-259); Weissbach, Pauly-Wissowa, Real-Encyclopadie Driver, The name Kurd and its philologicat connexions (JRAS, 1923, s.393-403)

(1) L.w.King-The Sculptures. . .Of Beklstan London 1907
(2) Titus Livius, XLII, 58,13; poliblus, v.525; weissbach, Pauly Wissowa, Cyrtil: A.J. Reinack Les mercanaires de Pergame, Revve archeolojle, 1909. S-115-119
(3) Hartman, Bohtan, s-93; Hübsehmann Die altarm Orsnamen, s.255-259
(4) Masudi, Muruc III, s.251
(5) Şahname beyit 27
(6) Morier, Secona Journey, s.357
(7) Masudi, Muruc III, s.253
(8) Masudi, Muruc IV, s.249
(9) Driver, JRAS, 1923. s.403
(10) Horn, Neupers Etymol,s.250
(11) Hortman, bohtan, s.131
(12) Tatari, s-11
(13) M.Sykes, J Anthr. 1.1908.470

Yarın:
Türk ve Moğol istıla dalgaları Kürtleri boğdu