Aydınlık
Kuruluş yılı: 1921
Kurucusu: ŞEFİK HÜSNÜ
BÜTÜN ÜLKELERİN İŞÇİLERİ VE EZİLEN HALKLAR, BİRLEŞİN!
PAZAR 20 MAYIS 1979
500 KURUŞ

Ankara ve İstanbul'daki 19 Mayıs törenlerinde

GENÇLER "YAŞASIN TÜRKİYE" DİYE BAĞIRDI

● Gençlik Bayramında gençlik derneklerinin Atatürk Anıtına koydukları çelenklere el kondu

19 Mayıs Gençlik ve Spor Bayramına Türkiye gençliği bütün coşkusuyla sahip çıktı. İşte İnönü Stadında 19 Mayıs'ı göğüslerine perçinleyen devrimci gençler

● Korutürk: "Türk Gençliğini birbirine kırdırma hevesi içinde olanlar hüsrana uğrayacak"

HABER MERKEZİ

19 Mayıs Gençlik ve Spor Bayramı, dün bütün Türkiye'de sivil ve askeri okulların düzenledikleri folklor ve spor gösterileriyle kutlandı.

Ankara'da 19 Mayıs, İstanbul'da İnönü Stadyumlarında sergilenen gösteriler sırasında halk sık sık "Yaşasın Türkiye" "Yaşasın Bağımsızlık" ve "Yaşasın 19 Mayıs" diye bağırdı.

İstanbul'daki tören, öğrencilerin Atatürk'ün gençliğe hitabesini bir ağızdan söylemeleri ile başladı. Çeşitli liselerden kız ve erkek öğrenciler müzik eşliğinde sportif hareketler sergilediler. Daha sonra Cibali Kız Lisesi öğrencileri folklor gösterileri sundular.

Tören Kuleli Askeri Lisesi'nin düzenlediği Kurtuluş Savaşı Tabloları ile son buldu. Kurtuluş Savaşı sahnesi sergilenirken göğüslerinde "Yaşasın 19 Mayıs" yazısı taşıyan gençler tribünlerden ayağa kalka-

(Devamı sa.7, sü.1'de)

Kıbrıs Zirvesi başarıyla sonuçlandı

Toplumlararası görüşmeler 15 Haziranda

● Görüşmelerde toprak ve anayasa sorunları ele alınacak
● Ada'nın bağımsızlığı, bağlantısızlığı ve bölünmezliği garanti altına alınacak

Erdoğan Özbalıkçı Lefkoşe'den bildiriyor

Kıbrıs'ta iki gün süren Denktaş-Kipriyanu zirvesinde toplumlararası görüşmelerin 15 Haziranda başlaması kararlaştırıldı.

15 Haziranda başlayacak toplumlararası görüşmeler "görüşmeciler düzeyinde" yapılacak. Görüşmelerde Türk toplumunu Ümit Süleyman Onan temsil edecek. Görüşmeleri Rum toplumu adına Rum Ulusal Meclisi Başkanı Mihailides'in katılması bekleniyor.

Kıbrıs Türk toplumu Lideri Rauf Denktaş dün saat 13.45'de sona eren görüşmeden sonra yaptığı açıklamada görüşmelerin Denktaş-Makarios ilke anlaşması ve geçerli Birleşmiş Milletler kararları çerçevesinde yapılacağını söyledi.

Denktaş'ın açıklamasına göre görüşmelerde toprak ve anayasa sorunları ele alınacak. Toprak konusundaki görüşmelerde öncelik Maraş Kentinin sta-

(Devamı: Sa.7, Sü: 7'de)

ALİ HAYDAR NERGİS VAN'DAN BİLDİRİYOR

Demirel: Doğu halkına şefkatle gidilmelidir

● "Doğu'daki vatandaşa adil muamele yapılmalıdır"

AP Genel Başkanı Süleyman Demirel, Van İli ve çevresindeki ilçelerde yaptığı üç günlük geziden sonra dün Van'da düzenlediği basın toplantısında gezisinin sonuçları ile ilgili bilgi verdi.

Demirel daha sonra Doğu'da halka yasalar yoluyla gidilmesini ve kimsenin halka karşı keyfi ve yasa dışı uygulamalarda bulunmaması gerektiğini belirterek bu konuda söyle dedi:

Masum kişiler masum olmayanlardan ayrılmalıdır. Kuru ile yaş bir ara-

(Devamı: Sa.7, Sü: 7'de)

Savcı Doğan Öz'ün katledilmesinden birinci derecede sorumlu olan Komando Hüseyin Kocabaş

Yurtsever Savcı Doğan Öz'ün katili

Kocabaş nihayet yakalandı

● Tarsus'ta TÖB-DER üyesi bir öğretmen, İstanbul'da bir mali müşavir öldürüldü
● Ankara'da TİT üyesi 9 komando yakalandı

4. sayfada

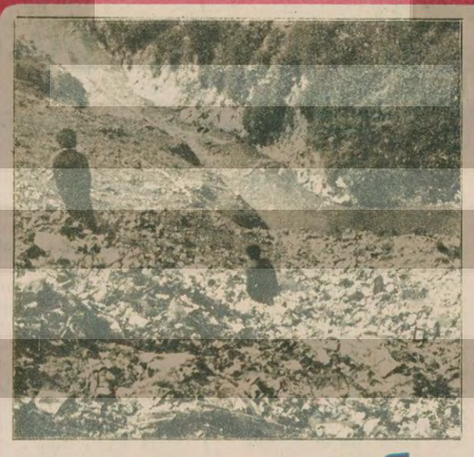

SICAKLAR YAKLAŞIRKEN BİR KERE DAHA UYARIYORUZ!

Baruthane halkı ölümle burun buruna

● Şimdiye kadar patlamalar sonucu üç kişi öldü, birçok kişi yaralandı

HABER MERKEZİ

Okmeydanı Baruthane deresi çevresinde oturan halkın sağlığı tehlikede. Derenin çevresine atılan üç buçuk milyon ton çöp yığınından çıkan tehlikeli gaz, Hasan Küçük adlı bir yurttaşın ve iki çocuğunun ölümüne neden oldu. Sokaklarda birbiri ardına patlamalar oluyor. Mahalle halkı korku içinde. Kanalizas-

(Devamı: Sa.7, Sü: 10'da)

Çöplerden ve artıklardan oluşan gazın bileşimi:

Karbon monoksit	(Çok zehirli)...	%50
Hidrojen	(Patlayıcı)....	%30
Karbon dioksit	(Boğucu)...	%15
Metan gazı	(Patlayıcı)...	%1
Azot gazı		%1
Diğerleri		%1

Gazetemiz geçtiğimiz yılın haziran ayında yaptığı yayında, Baruthane'deki çöp yığınlarının yarattığı tehlikeye dikkat çekmişti.

CHP Genel Sekreter Yardımcısı

Erdem: "Büyük devletlerden kendimizi uzak tutabiliriz"

Yazısı 5. sayfada

CHP Gençlik Kolları Başkanı Adayı

Fidan: "Partinin tutumu yüzünden KöY-KOOP TKP'nin emrine girdi"

Yazısı 5. sayfada

CHP'den istifa eden üç milletvekili

"Hükümet Doğu'da mayınları bile sökmemiştir"

ANKARA (THA)

Mardin Milletvekili Metin Musaoğlu, Diyarbakır Milletvekili Eşref Cengiz ve Adıyaman Milletvekili Ramazan Yıldırım, Kurultay öncesi CHP'den istifa nedenleri konusunda THA'ya açıklamada bulundular.

Musaoğlu, Cengiz ve Yıldırım ortak açıklamalarında hükümeti Doğu ve Güneydoğuda yatırım se-

(Devamı sa.7, sü.6'da)

TMMOB'nin 24. Genel Kurulu başladı

TKP ve TİP yanlıları Divan Seçimini kaybetti

ANKARA (ÖZEL)

Türk Mimar ve Mühendis Odaları Birliği 24. Genel Kurulu 500'den fazla delegenin katılmasıyla çalışmalarına başladı.

Divan seçimini TKP'ye karşı olanlar büyük farkla kazandı. TKP'ye

(Devamı sa.7, sü.8'de)

TKP yanlılarının baskısı sonucu, Kongreye bir gün kala

TÖB-DER İSTANBUL YÖNETİMİ İSTİFA ETTİ

● TÖB-DER Genel Sekreteri Kemal Uzun "Bu, Kongreyi yaptırmak istemeyenlerin bir oyunudur"

İSTANBUL (ÖZEL)

Bugün yapılması gereken TÖB-DER İstanbul Şube Kongresi tehlikeye girdi. Şube Geçici Yönetim Kurulu, "Kongreninin sağlıklı geçeceğine inanmadıkları" gerekçesiyle istifa etti.

Şube Başkanı Ziya Akgün tarafından yapılan açıklamada, "Öğretmenle-

(Devamı sa.7, sü.5'de)

AYDINLIKTA

Sina Çıladır

Kağşamak...

Solcu gazetelerde yazı yazmak gitgide güçleşiyor. Bu sadece ülkemizin sınırlı özgürlükleri ile ilgili bir sorun değil. Aynı zamanda, solculuk kavramının uluslararası çapta giderek farklı bir anlam kazanmasıyla ilgili.

Yakın sayılabilecek bir zaman öncesine kadar ülkemizde solculuk, dışarda ABD emperyalizmine, uluslararası parababalarına; içerde ise onların uzantılarına tavır almak şeklinde billurlaşıyordu. Kişinin solcu sayılması için bu kadarı yeterliydi. Birçok solcu gazete yazarı, dünyadaki ve ülkemizdeki olayların pek fazla derinine inmeden, yüzeysel bir tespiti ile ard-arda birkaç makale ya da fıkra çıkarabiliyorlardı. Uluslararası çapta "faili meçhul" bir "yaramazlık"mı meydana geldi? ABD emperyalizmi ne güne duruyordu? Olayın kabataslak bir "çizimi" yapılıyor ve peşinden de veryansın ediliyordu. Yankee emperyalizmine!.. Aynı yöntem ülkedeki çeşitli olaylar, gelişmeler için de geçerliydi. Hele iktidarda sağcı bir hükümet oturmakta ise!.. Sermayeye ağalığa-tefeciliğe kalemin ucu şöyle bir gösteriliyor; emekten, demokrasiden, haktan-hukuktan sözediliyor ve tümü güzelce bir harmanlanıp "Ah şu düzen!" tespiti ile basılıyordu noktalar...

Neyleyelim ki dünyadaki herşey gibi kavramlar da değişiyor. Bazı kavramlar giderek daha geniş bir kapsam kazanırken, bazılarının kapsamı da daralıyor; hiç değilse klasik anlamına birşeyler eklemeyi zorunlu kılar hale geliyor.

Solculuk kavramındaki değişme, kuşkusuz uluslararası çaptaki toplumsal-siyasal gelişme ve değişmelerle ilgili. Son onbeş yıldır dünyamızda öylesine sarsıcı değişiklikler meydana geldi ki, bu değişikliklerin mahiyetini iyi kavramadan, dahası bu değişikliklerle mertçe bütünleşmeden, ne solculuk yapmak mümkün artık ve ne de sağcılık...

Bu gerçek ülkemizde şu sıralar olanca yalınlığı ve olanca çarpıcılığı ile yaşanıyor. Uluslararası çaptaki toplumsal-siyasal gelişmelere kafa uyduramayan nice ünlü kalemimiz, bütün ustalıklarına ve artistik becerilerine karşın, trajik bir biçimde kağşıyorlar. Eskiyen kavramlara, terimlere sarılma inadını sürdürdükçe, en azından, hafifliyorlar!..

Bundan on-onbeş yıl kadar önce büyük bir hayranlıkla okuduğum, kendilerinden birçok şey öğrendiğim nice tanınmış kalemimizin şu sıralar tutuculuk bataklığında ağır ağır kaynamaları, daha da kötüsü, artistik becerilerini tutuculuğun hizmetinde "ilerici" biçimler altında sunma çabaları, insanın yüreğine garip bir sıkıntı veriyor. Hele Ecevit hükümetinin bitkisel yaşantıya girdiği şu günlerde!..

Son zamanlarda, son on-onbeş yılın yetiştirdiği en değerli kalemlerimizin yazılarını daha bir dikkatle gözden geçiriyoruz. Yazdıkları her cümleyi tekrar tekrar bilimselliğin kantarına vurmaya çalışıyoruz. Sonuç? Kantarın topuzunu dengelemek ne mümkün!...

Bir zamanların solcu-devrimci kalemlerinin artık gerçekten kağşıdıkları, özellikle ülkemizde ve dünyada ard-arda patlak veren bazı gelişmelerden sonra iyice açığa çıktı. Sözgelimi Vietnam'ın Kamboçya'yı istilası ile Çin'in Vietnam'a karşı giriştiği ihtar harekatı sırasında neler okumadık öyle! Ya Ecevit hükümetinin halka tümüyle ters düşmek üzere olduğu şu günlerde neler okumuyoruz!.. Kağşayan tanınmış kalemlerimizin gerçekten üstün artistik becerileri bile, gerçeklere ters düşmelerini bastıramıyor. Artistik beceri, haksız bir davanın kurbanı gibi, kişinin içinde (öfke olsa yine iyi) tiksintiye benzer duygular uyandırıyor.

Dahası var:

Gerçeklerle bütünleşmekten kaçınmak, çözümsüzlüğü de beraberinde taşıyor. Örnekse bir tespit: "Sol dağınık..." İyi-güzel, peki nasıl birleşir? Bunun yanıtı yok!... Bir başka tespit: "Ecevit hükümeti halkın umudu olamadı..." Bu da güzel, ama seçenek? Bunun da yanıtı yok!.. Bir diğer tespit: "Asya, Afrika ve Ortadoğu kaynıyor..." Elbette, ama niye? Klasik tekerlemeler: ABD emperyalizmi, CIA, vesaire... Örnekler çoğaltılabilir. Herneyse.

Kişi, içinde yaşadığımız zaman diliminde, ABD'nin yanısıra Sovyet sosyal-emperyalizmini, MHP'nin yanısıra "TKP"yi görmezden gelme yolunu tutarsa, çuvallar! Tahlilleri bulanıklaşır, seçenekleri seyrelir ve nihayet eski dümteklerle yeni (!) şarkılar okumaya çabalayan müzelik bir hanende haline gelir!..

Evet, solcu gazetelerde yazı yazmak gerçekten güçleşiyor!..

FİKİR MEYDANI

Hesap soramayana hesap

Muzaffer Hacıhasanoğlu
Yazar

- "Emeğin özgürlüğüne değil de kural, yasa tanımayanların açgözlülüğüne kıymet verilen bu düzen sürüp gittikçe, anamalcı yoldan kalkınma zorlaması bırakılmadıkça, sınıflar arası yaşam düzeyi farkı günden güne arttıkça bu kargaşa önlenemeyecektir..."
- Memleketin en büyük hesap adamı, bir yandan borçlanmak için sağa sola koşulmasını ayıplarken, bir yandan da az görüyor oniki milyar boçlanmamızı, "keşki oniki milyar yerine otuz milyar borçlanabilsek, bu millet borcunu öder" diyor; kesesinden ödemeyeceği için ne kadar rahat söylüyor...

MEMLEKETİN yetmiş sente bile gereksinme duyduğunu söylemek zorunda kalanlar, "CIA dibini oyuyor, ne yapabilirsin" diyebilenler, bugün kendilerini sütten ak görüp, alanlarda, kalabalık karşısında, şişine şişine, "hesap soracağız" diye bağırıyorlar.

Köktenci olamayan yöneticiler, günübirlik düşünenler memleket sorunlarına çare bulamazlar. "Ceğiz, cağız"la oyalanıp günü savuşturmaya bakarlar; plan da program da uygulanamaz olur ellerinde.

Politikacılık halk-avcılığı değildir; iş takip memurluğu hiç değildir. Çok partili döneme geçildiğinden beri memleketimizde halk-avcılığı politikacıların kullandıkları yol olmuştur. Halkı ulusal, kutsal, geleneksel duygularından yakalayarak yanlarına çekebilmek daha kolay gelmiştir. Yerel sorunlarla ilgilenmek, vataşdaşın danıştaydaki, yargıtaydaki, öteki devlet dairelerindeki işlerini izleyivermek ya da öyle görünmek, işe adam kayırmak, gelecek seçimlerde kazanmayı sağlamak bakımından, politikacının başlıca görevleri olmuştur. Ekonomik sorunlar, tüm ulusu, memleketi ilgilendiren önemli yasalar en sıkıntılı zamanlarda, kavga, gürültü arasında, komutaya getirilmiş, çoğu çözümlenemez durumda bırakılmıştır. Bugünkü büyük kargaşanın nedeni zengini daha zengin, yoksulu daha yoksul yapan kapkaç düzenidir. Emeğin üstünlüğüne değil de kural, yasa tanımayanların açıkgözlülüğüne kıymet verilen bu düzen sürüp gittikçe, anamalcı yoldan kalkınma zorlaması bırakılmadıkça, sınıflar arası yaşam düzeyi farkı günden güne, arttıkça bu kargaşa önlenemeyecektir.

Bugün yönetimin başında bulunanlar, oraya gelmeden önce "hesap soracağız" demişlerdi; soramadılar. Sayıca üstün oldukları halde çoğu zaman kamutayda azınlık kaldılar; kendileri için yaşamsal saydıkları oturumları kaçırmadılar ancak. Çıkar hesaplarına bağlı politikacılardan oluşmuş partilerin memleket sorunlarına sahip çıkması bu kadar olur. Bizim özgürlükçü demokrasimiz (!) de-Özgürlüksüzü oluyor mu demokrasinin? Aynı parti içinde çok değişik görüş sahipleri bulunabiliyor. Neden olmasın, aşure de bir çorbadır. Bir parti için söylemiyorum; ne diyorlar televizyon reklamında "yok birbirimizden farkımız ama biz..."

Ne oldu Kontrgerilla, uçak davası, sunta-mobilya? Bugünkü çatışmaların başlangıcında bir partinin yan örgütlerinin kışkırtmaları yatmaktadır. Bu örgütlerin partiyle bağlantısı hâlâ saptanamadı mı?

Açıktan şeriatçılığı savunan parti için ne yapılabildi şimdiye kadar?

Bu partiler denge sağlama bakımından yararlı sayılıyor da ondan mı serbest bırakılıyorlar?

Atatürk "Tam bağımsızlık elbette siyasal, maliye, iktisat, adalet, askerlik, kültür gibi her alanda tam bağımsızlık ve tam özgürlük demektir. Bu saydıklarımızın herhangi birinde bağımsızlıktan yoksunluk, ulusun ve ülkenin gerçek anlamıyla bütün bağımsızlığından yoksunluğu demektir" demişti. Memleketin en büyük hesap adamı, bir yandan borçlanmak için sağa sola koşulmasını ayıplarken, bir yandan da az görüyor on iki milyar borçlanmamızı, "keşke oniki milyar yerine otuz milyar borçlanabilsek, bu millet borcunu öder" diyor; kesesinden ödemeyeceği için ne kadar rahat söylüyor memleketi yetmiş sente muhtaç ediyor, her ağzını açtığında "Borç yiğidin kamçısıdır" diyor; kamçı kendi sırtına inmiyor ki, yaşamını elinin emeğiyle, alnının teriyle kazananların sırtında sürekli olarak. Sonra da kalkıyor bağırıyor alanlarda: "Hesap soracağız.." Kabahat ondan hesap soramayanlarda. Böyledir işte hesap soramayana hesap çıkarırlar.

Bir gün gelir emeğinin hesabını sorar halkımız.

demokrat gözüyle

lütfü oflaz

İki hikayemiz var...

Film veya roman değil bu.
Okuyup atamazsınız..
Seyredip çıkamazsınız...
Gerçek iki hayat hikayesi size. İşte ilki:
İstanbul'da Gureba Hastanesi diye bir hastane varmış...
Bu hastanede Mazhar Özman isimli kişi başhekimlik yaparmış...
Başhekim Mazhar Özman'ın sicilinde "değil hastane yönetmesi, hatta muayene etmesi bile sakıncalı..." yazarmış...
Yazarmış ama onu kimse yerinden söküp atamazmış...
Çünkü o arkasını bilinmeyen bir dayıya dayarmış...
Ne diyorduk? İstanbul'da Mazhar Özman'ın Gureba Hastanesi isimli bir çiftliği varmış!
Çiftliğinde yolsuzluklar cirit atarmış...
Hastanenin marangozhanesinde, hastanenin kerestesinden başhekimin şahsına mobilyalar, kızına çeyiz takımı...
Evine ping pong masası... Daha neler, neler?
Burada çalışanları Mazhar Özman özel işlerine koşarmış...
Florya'daki evine badana, boya yaptırırmış...
Evinin bahçesinde Gureba çiftliğinin bahçıvanları çalışırmış...
Gureba çiftliğinin resmi araçları başhekimin karısının, çocuklarının hizmetinde kullanılırmış...
Hatta rivayet o ki, hastanenin jeneratörü bile başhekimin evine taşınmış...
Ne var ki Mazhar Özman'a karşı çıkılamazmış...
Karşı çıkanı, yolsuzluklarına göz yummayanı Mazhar Özman bağışlamazmış...
Servislerini kapatır, ameliyatlarını yaptırmaz, muhalifine hayat hakkı tanımazmış...
Canı istedi mi bir sağlık memuruna ameliyat yaptırırmış! Canı istedi mi bir diş hekimini, laborant yaparmış...
Kısacası Mazhar Özman'ın başhekimlik yaptığı hastaneye yarı sağlam giren doğru morgu boylarmış...
O hastanede personelin çay içmesi yasakmış...
Sigara içmesi yasakmış...
Gazete okuması yasakmış...
Üç kişinin biraraya gelip konuşması yasakmış...
Muhbir vatandaşlar! hastanede cirit atarmış...
Olup biteni hemen Mazhar Özman'a ulaştırırmış...
Hastalar birbirlerine, "burası Gureba Hastanesi mi, yoksa Moskova tımarhanesi mi?" diye sorarlarmış...
Dedik ya ona kimse dokunamazmış...
Dokunanın ayağı kayarmış...
Tıpkı Doç. Dr. Edip Kürklü gibi.

***

Bir hikayemiz daha var.
Hikayemizin geçtiği yer bir çocuk yuvası.
Çocuk yuvasında bir bodrum...
Bodrumda bir çamaşırhane...
Çamaşırhanede bir bölme...
Bölmede 15 kadar çocuk...
Çoğu kız.. İkisi kör..
Kaldıkları yer rutubetli mi rutubetli...
Felçli değiller ama sanki felçli gibiler...
Yürüme yeteneklerini kaybetmişler...
Çünkü altlarındaki oturaklarına (lazımlıklarına) prangalılar...
Bakımdan mahrumlar.. Gıdadan mahrumlar...
Gıdasızlıktan zeka geriliğine uğramışlar....
Sevgiden mahrumlar.. İlgiden mahrumlar.. Şefkatten mahrumlar...
Beton taşlar, rutubetli duvarlar arasında ölüme mahkumlar...
Dedik ya burası kimsesiz ve korunmaya muhtaç çocukların barındığı bir çocuk yuvası...
Yuvanın adı Keçiören Atatürk Çocuk Yuvası...
Çocuk yılında başkent Ankara'da Çocuk Esirgeme Kurumuna bağlı yüzkarası bir yuva...
İşte size iki gerçek hayat hikayesi ey yetkililer...
Bir film veya roman değil bu.
Okuyup atamazsınız...
Seyredip çıkamazsınız.

HALKIN SESİ

GAZETEMİZİN SAHİBİ 45 MİLYON HALKTIR

TUNÇBİLEK

Türkeş geldi gitti, ilçemizde komandoların saldırıları arttı

MHP yanlısı saldırganlar Türkeş'in Kütahya'ya gelmeden önce başlattıkları saldırılarını Türkeş gittikten sonra da dozunu artırarak sürdürüyorlar. Tavşanlı ve Tunçbilek'teki olayların gelişimi şöyle:

Komandolar saldırılarına Tavşanlı Ticaret Lisesindeki devrimci bir öğretmenin evine bomba atarak başladılar ve daha sonra Tavşanlı TÖB-DER binasını kurşunlayarak sürdürdüler. "Burasını ikinci bir K. Maraş yapacağız" diye halkı tehdit ettiler. Komandolar kendilerinin bölücülük faaliyetlerine karşı çıkan Tavşanlı, Tunçbilek gençliğine ve devrimci öğretmenlere karşı planlı saldırılarda bulundular.

Saldırganlar daha sonra Tavşanlı Ticaret Lisesi Müdürünün arabasını kurşunladılar. Ticaret Lisesi Müdürü büyük bir şans eseri kurtuldu. Ardından Tunçbilek'te saldırılarını yoğunlaştırdılar. Tunçbilek'e çeşitli yerlerden getirdikleri adamlarını gençliğin ve öğretmenlerin üzerine saldırtıp daha sonra bu saldırganlarını değiştirmektedirler. Saldırganlar Tunçbilek İlet Köyünün feodal yapısından, köydeki gençlerin şöven duygularından yararlanıp köy gençliğini bu saldırılara alet ediyorlar. Bu saldırıları İsa Çakır adlı komando yönetmektedir.

7 Mayıs günü komandolar çevreden getirdikleri adamlarıyla devrimci gençlere saldırdılar. Devrimciler 8 Mayıs günü toplanıp komandoların bu saldırılarını kınadılar. Aynı gün akşam faşistler ellerinde sopalarla gövde gösterisi yaptılar. Polis bu gövde gösterisine seyirci kaldı. hiç bir müdahalede bulunmadı. Aynı gece geç saatlerde havaya ateş ettiler. Tunçbilek ve Madenciler ve Çamlık mahallesinde terör estirmeye çalıştılar. Faşistler 9 Mayıs günü Madenciler Mahallesindeki top sahasına dinamit attılar. Halk büyük bir tedirginlik içinde. Halk bu saldırganlara lanet okumakta.

İlet Köyündeki gençleri MHP'nin gerçek yüzünü görmeye, komandolara alet olmamaya; devrimci gençleri de komandoların oyunlarına gelmemeye çağırıyorum.

Tavşanlı ve Tunçbilek halkı ergeç bu saldırganlardan hesap soracak ve bunların bölücü faaliyetlerine son verecektir.

Tunçbilek'ten bir okuyucu

SAMANDAĞ **HATAY**

Haklarında tutuklama kararı olduğu halde

"Kızımı öldüren İGD'liler gözümüzün önünde dolaşıyor"

Sayın Bakan,

22 Nisan Pazar günü Çevlik meyhanelerinden sarhoş bir şekilde 50 kişilik İGD topluluğu Deniz Mahallesine geldiklerinde bindikleri arabalardan atlayıp "İGD savaş Alanında" diye bağırarak mahalleli bir şahsın evine saldırmışlar, ateşli silahlar kullanıp kızım Suzan Yatkın'ı alnından vurarak ölümüne, Hüseyin Özen ve Gülay Sedef'in ağır yaralanmasına sebep olmuşlardır.

Olayın ikinci günü olayın müsebbipleri durumunda olan ve görgü tanıklarıyla ateşli silah kullandıkları tespit edilen ATA MİÇÇOOĞULLARI, ŞAHAP DEDE, BEHÇET YATKIN, KEMAL YATKIN ve GAZİ YATKIN'ı şikayet ettiğimiz halde ve haklarında tutuklama kararı bulunduğu halde şimdiye kadar ellerini kollarını sallayarak çarşımız sokaklarında herkesin gözleri önünde dolaşmaktadırlar.

Samandağ'da bazı etkili çevrelerin himayesi altında bulunan bu katiller yakalanamamaktadır. Bunlar daha önce de ilçemizdeki bir çok olayın müsebbipleridir.

Yakalanmadıkları takdirde kaç ananın bağrını yakabileceklerini takdirinize bırakıyorum.

Saygılarımla

Suzan'ın Babası
Süleyman Yatkın

Naziler kitap yakar da Celadettin Özel yakmaz mı?

MAPUSANE ÇEŞMESİ

Armağan Anar
TUMAD-DER GENEL BAŞKANI

Geçenlerde ünlü MHP'li ezaevi Müdürü Celadettin Özel'in Çankırı Cezaevinden mahkumları isyana sevkettiğini ve haksız sürgünlerle bir çok tutuklu ve mahkumun savunma hakkını elinden aldığını, anlatmıştım. Anlatırken daha çok, sürgünün yasalara aykırılığı ve bir zulüm ve baskı aracı olarak kullanıldığı üzerinde durmuş, Celadettin Özel'in sebep olduğu isyanın ayrıntılarını henüz öğrenemediğimizi söylemiştim.

Artık öğrendik. İşte Nazilerin kitap yakmalarının yıldönümünde mahkumların isteklerini yakarak kutlayan Celadettin Özel'in yaptıkları, Mahkumların ağzından dinleyelim.

"Çankırı Cezaevi iki kısımdan oluşuyor. Birinci kısımda faşistler, ikinci kısımda ise demokrat yurtsever ve devrimciler kalıyor.

"Faşistler Celadettin Özel, Elazığ Cezaevinden olaylar nedeniyle 5-6 ay kadar önce Çankırı Cezaevine müdür olarak geldi. Geldiğinden beri de demokrat yurtsever ve devrimci mahkumlar üzerinde yoğun bir baskıya başladı.

"Posta ile gelen kitap, dergi vb. şeyleri mahkuma hiç haber vermeden, "Buranın sıkıyönetim komutanı da benim" diyerek büyük bir zevkle vakıyor.

"Mazereti olan arkadaşlarımız müdürün yanına çıktığı zaman, arkadaşlara gözdağı verebilmek için kovboy filimlerinde olur ya, Smithwesson marka silahını başucuna asıyor ve karşısındakiyle laubali bir şekilde konuşuyor.

"16.4.1979 tarihinde Samsun Cezavinden gelen iki devrimciye kendisi, gardiyanlarla birlikte işkence yaptı. Arkadaşlar iki gün sonra hücreden çıkarıldı, ve faşistlerin kısmına verildi. Müdür kargaşalık ve olay ortamı aradığından, bir kaç defa istediğimiz halde arkadaşlarımızı yanımıza vermedi.

"Aynı günün sabahı, senelerdir asılı duran perdelerimizi başgardiyana söyleyerek yırttırdı. Mahkumlar bu gibi olaylara karşı çıkınca Bakanlık hep Celadettin Özel'i ödüllendiriyor. Bakanlık Celadettin Özel'in verdiği sürgün ve inzibatı cezaları derhal onaylıyor.

"Faşist Celadettin Özel siyasi bir partinin militanıdır. Her gittiği yerde de bunu söylemektedir. Ecevit, hükümeti günlerdir radyolarda, televizyonlarda bar bar bağırıyor. "bölücülük ve taraflı davranan devlet memurları derhal görevlerinden alınacaktır" diye Ecevit Hükümeti Celadettin Özel'i tanımıyor mu ki, halâ bekliyor.

"22.4.1979 gecesi saat 0.4'de gardiyanlar koğuşlara girerek yedi devrimciyi pijamalarıyla aldılar, başka cezaevlerine yolladılar. Bir çok demokrat ve yurtsever mahkumu da hücreye attılar.

"Sebep olarak cezaevindeki olaylar gösteriliyor. Olaylar şunlar. Ali Sarıözlü adında bir arkadaş başka bir Cezaevlerine giderken marş söyledi deniyor.

"Faşist müdür, Mustafa Akgün, Zafer Yavuz ve Cengiz Lacin adlı arkadaşlarımızın açık cezaevine gitmelerini engellemek için sürgün etti ve bir sene inzibatı ceza taktı. Adalet Bakanlığı Çankırı Cezaevine bir müfettiş gönderirse, bu arkadaşların uzun zaman önce giden Ali Sarıözlü ile aralarının iyi olmadığını kendileriyle konuşmadıklarını ve gidişine marş söylemeyeceklerini anlarlar. Marş söyleyenler başkalarıydı.

"19.4.1979 tarihinde Ordu Cezaevinden, Çankırı Cezaevine nakledilen Recep Yalova adlı yurtsever kişiliğe sahip arkadaşa, 22.4.1979 gecesi koğuşlardan alındıktan sonra işkence yapılmıştır. Faşist müdür Celadettin Özel, gardiyanlara, "Vurmayın arkadaşlar," diye bağırıyor, arkadan eliyle de vurmaya devam etmeleri için işaret veriyordu. Üç gün cezaevinde kalan arkadaşın tek suçu yanında bulunan not defterine CHP'nin çalışma raporundan ve bir kaç ilerici yazarın kitaplarından alınmış olan notlar. Bunlar işkence yapmak için Celadettin Özel'e yeter de artar bile.

"Bakanlığa verilen dilekçeler idarede yırtılmaktadır. Para ile açık cezaevine dosya doldurulmaktadır. Hep esrar, bıçak satışı da idare tarafından yönetilmektedir.

"Çankırı Cezaevindeki olayların tek sorumlusu Adalet Bakanlığı ve faşist Celadettin Özel'dir.

"Celadettin Özel gibi insanlık düşmanlarına görev yaptırmaya devam edenlerden hesap sorulmalıdır."

Çankırı Cezaevinden bir grup mahkum (adları bizde saklı)

BULMACA

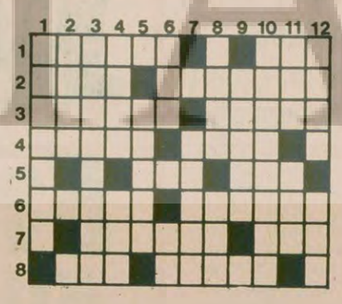

SOLDAN SAĞA: 1) Yayınladığı bildiriyledikkatleri üzerine çeken büyük burjuva derneği-Güreşte bir oyun. 2) Kemik içindeki yumuşak madde-Güney Amerika kıtasında bir devlet. 3) Toplum, topluluk-Küçük bir kuş. 4) Aşhane, lokanta-Derin ve dar çukur. 5) Tersi rütbe ve mevkice altta olan-Tersi başkaldıran, ayaklanan. 6) Bir şeyin sonunda yapısını değiştirecek olan ve nicelik birikimlerinin oluşturduğu değişme, tekamül-Bir şeyin bakımıyla uğraşan. 7) Mülkiyet, sahiplik-Tersi gür. 8) Bir sayı-Tarım ve sanayi ürünlerinin pahalılaşmasında büyük payı olan, üreticiyle tüketici arasındaki kesim.

YUKARIDAN AŞAĞI: 1) Mal alım satım işleri. 2) Pay hisse. 3) İki şeklin, bir nokta ya da eksene aynı uzaklıkta bulunması, bakışımlı. 4) Tersi olmuş olan 'kötü. karşıtı.' 5) Tersi ticari mal, meta. 6) Bir meyva-Kimyada Lantan'ın simgesi. 7) Mezar, gömüt. 8) Tuzak-Eski bir Akdeniz uygarlığı. 9) Boynuzlu bir av hayvanı. 10) İçinde cekirdeği olmayan ve zararsız patlayan mermi kovanı. 11) Tersi Denizli'nin bir ilçesi, Ağrı, sancı. 12) Binek hayvanlarının sırtına vurulur-Hareret, sıcaklık.

DÜNKÜ BULMACANIN ÇÖZÜMÜ

AYDINLIK YAYINLARI

3. Baskı

AP Hükümetinin 1970'de hazırlattığı
MHP Raporu

ÇOK GİZLİ

Genel Dağıtım: TÜR-DA
Hamam Sokak No: 4,
Cağaloğlu-İstanbul

EKONOMİDEKİ ÇIKMAZ ve ÇIKIŞ YOLU

TÜRKİYE İŞÇİ KÖYLÜ PARTİSİ
Bilim Kurulu
Ekonomi Komisyonu

Yeni çıktı
12.5 Lira

TİKP YAYINLARI

Genel Dağıtım: TÜR-DA
Hamam Sokak, No. 4, Cağaloğlu - İstanbul

Vietnamlılar, yağışlı mevsimin yeni başladığı şu günlerde Demokratik Kamboçya kuvvetlerini "yok etmek" için saldırısını sürdürüyor. Fotoğrafta, Rus ve Vietnam'ın desteğindeki Heng Samrin (eki çantalı), kukla Kamboçya kuvvetleriyle. . .

Yağmur mevsimi yaklaşıyor

Kamboçya'da Vietnam saldırıları yoğunlaştı

DIŞ HABERLER SERVİSİ

Kamboçya'yı işgal altında tutan Vietnam birliklerinin son günlerde tekrar yoğun saldırılara giriştiği ve çok sayıda Kamboçyalının geri çekilerek Tayland'a geçtiklerini bildirildi. Tayland askeri yetkilileri, sınırı geçerek Tayland'a çekilen Demokratik Kamboçya Devrimci Halk Ordusuna bağlı bazı birliklerin çok yoğun bir Vietnam saldırısı sonucu geriledikilerinin anlaşıldığını bildirdiler. Çarpışmaların Tayland sınırından içeri kaymasından çekinen Tayland yetkilileri sınırdaki güvenlik önlemlerini daha da arttırdılar.

Bilindiği gibi, yağmur mevsiminin henüz önesinde Vietnam birlikleri Kamboçya halkına ve Devrimci Halk Ordusuna karşı tam bir sindirme ve yok etme harekatına girişmişti. Yağmur mevsiminin başlaması ve Mekong deltasının sular altında kalması ile ikmal hatlarının kesileceğini ve askeri harekatının güçleşeceğini bilen Vietnam, kısa süre içinde sonuç almaya çalışıyor.

Demokratik Kamboçya Devrimci Halk Ordusu ise geri çekilerek zaman kazanma ve yoğun karşı saldırılar için güç toplama taktiği izliyor.

●Savaşın yayılma ihtimaline karşı Tayland sınırda önlemler alıyor

Varşova Paktının Kalkan 79 tatbikatı sona erdi

VİYANA

Varşova Paktına üye ülkelerin Macaristan'da yaptıkları "Kalkan 79" askeri tatbikatının sona erdiği bildirildi.

Sovyet Marşalı ve Varşova Paktı Başkomutanı Viktor Kulikov, bu askeri manevraların doğu bloku ülkelerinin ilerlemelerini ve uluslararası görevlerini tamamladıklarını ortaya koyduğunu söyledi.

Macar Savunma Bakanı Lajos Czinege de yaptığı konuşmada askerlerin bu denemeden başarıyla çıktıklarını ileri sürdü.

Askeri manevralara Sovyet, Çekoslovak, Bulgar ve Macar birliklerinin katıldığı bildirildi.

B.Almanya İçişleri Bakanı Moskova'ya gidiyor

FRANKFURT (ÖZEL)

Federal Almanya İçişleri Bakanı Gerhard Baum perşembe günü siyasi konularda görüşmeler yapmak üzere Moskova'ya gidiyor. Bakana Federal Kriminal Daireisi Şefi Horst Herold refakat edecek. Bakanın 4 gün sürecek gezisinin 1976 yılının son ayında Moskova Olimpiyat Komitesi Başkanlığı'nın gelen davet üzerine yapılacağı belirtildi. İçişleri Bakanının Sovyet İçişleri Bakanı ile görüşmeler yapacağı bildirildi.

Baum'un gezisinin ağırlık noktasını 1980 Moskova Olimpiyatları hakkında bilgi almak için gittiği ileri sürüldü. Bonn'dan yapılan resmi bir açıklamaya göre Bakan ve Kriminal Dairesi Şefi sporcuların güvenliği konusunda Sovyet yetkililerinden geniş bilgi alacaklar.

Akdeniz Sosyalist Enternasyonali, yabancı filoların Akdeniz'den çekilmesini istedi

ATİNA (THA)

Atina'da düzenlenen Akdeniz Ülkeleri Sosyalist Örgütleri Konferansının (Akdeniz Sosyalist Enternasyonali) sonunda, emperyalist ülkelerin bölgeye müdahaleleri kınanarak, Akdeniz'deki yabancı savaş filolarının geri çekilmesi çağrısında bulunuldu.

Dört gün süren Konferansa 13 Akdeniz ülkesine bağlı 36 örgütten 200 delege, ayrıca FKO, POLİSARİO (Batı Sahara) ve Sovyetler Birliği temsilcileri katıldı.

Bu arada delegeler, bölge ülkelerinin ekonomik sorunlarını ortaklaşa saptanarak çözülebilmesi için bir "Akdeniz Araştırma Merkezi" kurulması için çağrıda bulundular. Çağrıda ayrıca, çokuluslu şirketlerin petrolü taşıma ve pazarlama işlemlerine son vermeleri ve Kuzey Avrupa ülkelerinde çalışan Akdeniz ülkelerinin göçmen işçilerinin yaşama koşullarının düzeltilmesi de istendi.

Kanada'da genel seçimler salı günü yapılacak

OTTAWA (AA)

Kanada'da önümüzdeki salı günü genel seçimler yapılacak. 15 milyon seçmenin sandık başına gideceği seçimlerde 11 yıldır iktidarda bulunan Başbakan Trudeau'nun partisine fazla şans tanımıyor. Amerikan Gallup enstitüsünün yaptığı bir kamuoyu yoklamasının sonuçlarına göre Joe Clarke'ın Yerici Muhafazakar Partisi seçimlere en güçlü parti olarak giriyor.

İsrail yeni bir yerleşim merkezi daha kuruyor

●ABD'nin Mısır'a yardım girişimleri hızlandı

●Esat'a başarısız bir darbe girişiminde bulunulmuş

İsrail'in işgal altındaki topraklarda kurduğu yeni yerleşim merkezlerinden biri.

DIŞ HABERLER SERVİSİ

"Uluslararası Yahudi Servisi Örgüsü" başkanı, dün yaptığı bir açıklamada, İsrail'in yeni bir yerleşim merkezi daha kuracağını açıkladı.

İşgal altındaki Arap topraklarında inşa edilecek olan yeni Yahudi yerleşim merkezi 1980 Eylül ayına kadar tamamlanacak.

Mısır ile İsrail arasında 27 Mayısta başlayacak olan Batı Şeria ve Gazze şeridinin özerklik görüşmelerinden önce İsrail'in bu kararının Arap ülkelerinde yeni tepkiler doğurduğu belirtiliyor.

LÜBNAN ORDUSU ÇARPIŞMA BÖLGESİNDE

Lübnan düzenli ordu birliklerinin Beyrut'un Kuzeydoğusundaki üç köyde meydana gelen çarpışmaların durdurulması için bölgeye gönderildiği haber verildi. Söz konusu bölgedeki çatışmalar, Falanjistlerle Lübnan Ulusal Sosyal Partisi üyeleri arasında meydana gelmişti.

ESAT'A SUİKAST GİRİŞİMİ

Mısır'da yayınlanan "El-Ahram" gazetesi iki hafta önce Suriye Devlet Başkanı Hafız Esat'a başarısız bir suikast girişiminde bulunulduğunu haber verdi.

Haberde Esat'ı öldürmek isteyenlerin, onun siyasetine muhalif kişiler olduğuna dikkat çekilerek, olayda Esat'a ateş edildiği bildirildi. Esat'a bundan önce de bir kaç kez suikast girişiminde bulunulmuştu.

MISIR'A YARDIM

Mısır'a 1,5 milyar dolar (40 milyar TL) değerinde tank, uçak ve benzeri askeri malzeme sağlayacak anlaşmanın önümüzdeki günlerde Kahire'ye gelecek yüksek kademeli bir Amerikan heyeti ile imza edileceği açıklandı.

"El-Ahram" gazetesinde yer alan haberde, ABD'den alınacak Fantom uçaklarını kullanacak pilotların eğitim için önümüzdeki ay içinde bu ülkeye gideceği de bildirildi.

Mısır-İsrail barış görüşmeleri sırasında, ABD'nin üç yıl içinde Mısır've İsrail'e toplam 4, 8 milyar dolarlık silah vermesi kabul edildi. Buna göre İsrail 2,2 Mısır ise 1,5 milyar dolarlık askeri kredi alacaktır. Yine aynı anlaşmaya göre, İsrail Sina Yarımadasında terkettiği havaalanlarının yeni arizi yapımı için 800 milyon dolar kredi alacak.

Mısır-İsrail ve ABD liderleri arasında gerçekleştirilen bu yardım anlaşması geçtiğimiz pazartesi günü ABD Senatosunda görüşülmüş ve 11'e karşı 73 oyla kabul edilmişti. Anlaşmayı Temsilciler Meclisinin de onaylaması bekleniyor.

Begin Kral Hüseyin'e görüşme önerisinde bulundu

TEL AVİV (AA)

İsrail Başbakanı Menahem Begin 17 Mayıs günü, Ürdün Kralı Hüseyin'e iki ülke arasındaki barış anlaşmasını tartışmak için Kudüs, Amman ya da herhangi bir "yansız" ülkede görüşme önerisinde bulundu.

Begin'in önerisi bir radyo yayınında ileri sürüldü ve bunun, İsrail'in Ürdün'ün işgal edilmiş olan Batı kıyısından çekileceği anlamına gelmeyeceği belirtildi.

Begin benzer öneriyi 7 Mayısta Lübnan Devlet Başkanı Elias Sarkis'e de yapmış, ancak bu öneri geri çevrilmişti.

Sovyet desteğindeki Taraki rejimine karşı Afgan muhalifler dağlık bölgelerde de mücadelelerini sürdürmektedir.

HALK, TARAKI REJİMİNİN ZULMÜNDEN KAÇIYOR

50 bin Afganlı Pakistan'a sığındı

İSLAMABAD (AA)

Pakistan resmi kaynakları bir açıklama yaparak Afganistan'dan kaçarak Pakistan'a sığınanların sayısının 50 bini bulduğunu bildirdi. Moskova yanlısı Nur Muhammed Taraki'nin sürdürdüğü yoğun baskılardan kaçan Afganlılar, Pakistan'da mülteci kamplarında barınıyorlar. Bu mültecilere barınma imkanı sağlanması, Afganistan yönetiminin birçok kezler Pakistan'ı ağır şekilde suçlamasına yol açmıştı. Taraki hükümeti, Pakistan'ın bu mültecilere askeri eğitim yaptırdığını öne sürerek, iki ülke arasında gerginlik yaratmaya çalışmıştı. Pakistan ülkümeti ise, Afganlı mültecilere barınma imkanı sağlanmasının yalnızca insani amaçlara yönelik olduğunu belirterek bu konuda gerekirse uluslararası kuruluşların yardım önerilerini kabul edebileceğini bildirmişti.

Taraki rejiminin başlarında ve Moskova gözünündeki politikasına karşı çıkan Afgan halkı uzun süredir yoğun bir gerilla savaşı sürdürüyor. Müslüman gerillaların sürdürdüğü bu savaş Taraki rejimini başkent Kabil çevresinde sıkıştırmış durumda. Taraki rejimi ülkenin ancak çok küçük bir kesimine hükmedebiliyor.

ÇİN İLE İSVEÇ 5 YILLIK TİCARET ANLAŞMASI İMZALADILAR

ABDULLAH GÜRGÜN STOCHOLMDEN BİLDİRİYOR

15 Mayıs Salı günü Çin Başbakan Yardımcısı Geng Biao ve İsveç Başbakanı Ola Ulsten iki ülke arasında 5 yıl geçerli olacak olan bir ticaret anlaşması imzaladılar. Çin İsveç'ten geliştirilmiş teknik donatım, madencilikle ilgili teknik satın almak istiyor. İsveç'in ise Çin'den neler alacağı belli değil. Fakat bazı Batı çevrelerine göre daha fazla alminyum, kurşun altın, bakır, molibden, tungsten, volfram gibi madenler, tekstilce konserve yiyecek satın alacak. Salı günkü görüşmeler sırasında İsveç ayrıca Çin'e daha fazla mal alabilmesi için 1,5 milyon kron (yaklaşık 350 milyon dolar) borç vermeyi teklif etti, Geng Biao, yaptığı bir açıklamada Temmuz ayında Çin Merkez Bankası şefinin İsveç'e geleceğini ve borcun şartlarını tartışacaklarını, ondan sonra borcu alıp alamayacaklarına dair cevap verebileceklerini söyledi. Ağustosta ise Pekin'de hükumetler düzeyinde yeni görüşmeler yapılacağını belirtti. Görüşülen diğer konular arasında SAS uçak şirketinin Pekin'e sefer yapması da yer alıyor. Rusya SAS'ın Pekin seferi için geçiş izni vermediğinden ayrı bir yol izlenecek.

Ayrıca bir hükümet komisyonu kurularak iki ülke arasındaki ticaretin nasıl geliştirileceği araştırılacak. Görüşmeler sırasında İsveç'in bir Çin kültür delegasyonunu Çin ise Kral'ı ziyaret, Başbakan Ola Ulsten'i ve Meclis Başkanı Henri Alarks'ı davet etti.

BASIN TOPLANTISI DÜZENLENMEDİ

İsveç hükümeti Sovyetler Birliği'nin tenkisini çekmek için Finlandiya'dan gelen baskı karşısında basın toplantısı düzenlemekten kaçındı. Yalnız Ola Ulsten görüşmeler sırasında endişeli bir dünya da yasadıklarını açıklamakla yetindi. Ve Cenevre'deki silahsızlanma görüşmelerinde Çin'in de yerini almasını beklediklerini ileri sürdü. Dışişleri Bakanı ise, Çin'in Cenevre'deki görüşmelere katılmaya istekli olduğunu belirtti. Kendisiyle kısa bir görüşme imkanını bulduğumuz Çin Büyükelçisi Hsüeh Feyeter Wang Chin Sheng ise basın toplantısı yapılmamasını ve tüm programı karşılıklı anlayış içinde birlikte kararlaştırdıklarını açıkladı.

İsveç makamlar Çin'in İsveçten atom reaktörü almasını beklerken Çin atom reaktörü almayacağını açıkladı. Buna sebep olarak bir, Harrisburg'ki kazadan sonra atom reaktörlerinin sanıldığından çok daha büyük tehlikeler taşıdığını, iki, umuldığından çok daha pahalıya mal olacağını gösterdi. Bunun yerine su enerjisine yatırım yapılacağını ve kömürle çalışan buhar reaktörlerine yatırım yapılacağını açıkladı.

SUUDİ ARABİSTAN VELİAHTI PRENS FAHD:

"Kudüs'ü kurtarmak için savaşa hazırız"

"Arap birliğini sağlamak için hiç bir şeyden yoksun değiliz"

BEYRUT (THA)

Suudi Arabistan Veliahtı Prens Fahd, Lübnan'da yayınlanan "El Havadis" ve "El Vatan El-Arabi" gazetelerine verdiği demeçte, ülkesinin Kudüs'ü yeniden kurtarmak iç'n savaşa hazır olduğunu bildirdi. Fahd şöyle dedi:

"Kudüs bir ölüm-kalım sorunudur. Kudüs'ü yeniden kurtarmak şe'ıldığı gerektiriyorsa, hiç tereddüt etmeyeceğiz. Kudüs konusunda gevşek davranırsak, bu, günün birinde Mekke'den de vazgeçebileceğimiz anlamına gelir."

Mısır-İsrail anlaşmasını şiddetle eleştiren Fahd sözlerini şöyle sürdürdü:

"Mısır-İsrail ikili barış anlaşmasını hiç bir Arap kabul edemez."

"Başkan Sedat, Sina Yarımadasından ancak bölümsel bir çekilmeyi sağlayabildi. Oysa Kudüs'e gittiğinde, İsrail'in işgal edilmiş Arap topraklarından tamamiyle çekilmesini ve Filistin halkının meşru haklarının tanınmasından başka bir şey tanımayacağını ileri sürmüştü."

Prens Fahd, Enver Sedat'ı "Arapların uluslararası alanda sağladığı her şeyi kişisel girişimiyle yok etmekle" suçlayarak şöyle dedi:

"Oysa Filistin davasıyla ilgili bizim Birleşik Amerika ile temaslarımız bir sonuca ulaşmak üzereydi.

"Suudi Arabistan Başkan Sedat'a, hatalarından dönmesi ve tutumunu düzeltmesi için her türlü fırsatı vermeye çalıştı, ama o bütün kapıları kapadı."

Fahd sözlerini şöyle tamamladı:

"Başkan Sedat'ın siyasetine karşı çıkmanın tek volu, uzun soluklu bir siyasetin çevresinde Arap birliğini sağlamaktır. Bunun için gerekli hiç bir şeyden yoksun değiliz: Ne paradan, ne petrolden, ne de insan kaynağından."

Fahd ayrıca, Suudi Arabistan Krallıyet ailesi içinde anlaşmazlık baş gösterdiği yolunda Amerikan basınında çıkan haberleri de siyonist propogandası olarak niteledi. Siyonistlerin bu tür propagandalarla Suudi Arabistan'ı yıpratmayı amaçladıklarını söyledi.

Fahd, siyonist basının bu kampanya ile, ABD'deki petrol darlığı ve tüm dünyadaki ekonomik bunalımından Suudi Arabistan'ı sorumlu tutmayı amaçladığını belirtti. Fahd bu konuda şunları söyledi: "Biz her zaman tüm dünya ülkelerinin ekonomik dengelerini ve insanların refah düzeylerini göz önüne alarak petrol fiyatlarına zam yapılmasını savunduk. Petrol fiyatlarının giderek artması ve dünya ekonomilerinin buna bağlı olarak alt üst olmalarının gerçek sorumluları çok uluslu Batılı petrol şirketleridir."

IRAN BAŞBAKANININ İŞÇİ VE MEMURLARA ÇAĞRISI:

"EKONOMİMİZİ BALTALAYANLARA KARŞI UYANIK OLUN"

TAHRAN

İran Başbakanı Bazergan işçileri, ekonomik faaliyetin yeniden düzenlenmesini engellemeye çalışanlara karşı uyanık olmaya çağırdı. "Fabrikalarda denetim ele alınmak" adı altında yıkıcı faaliyetler sürdürüldüğüne dikkati çeken Bazergan, bazı memurları da eleştirerek şöyle dedi: "Görev bilincinden yoksun ve sorumluluktan kaçan bir kısım memur, ulusal ve İslami hükümetin programını gerçekleştirmesinde büyük bir engel oluşturuyor"

Başbakan Bazergan, Şah'ın başbakanlarından, İmami'nin, grevlerin genişlemesini engellemek için memurlara yaptığı vaadlerin, şimdiki hükümete yılda 200 milyar Riyale (100 milyar TL) maloluğduunu söyledi. Bazergan, memurların anlaşılarını değiştirmelerini, kevfi bir yönetimin aracı olmamalarını, devrimci ve islami rejimin memurları olmalarını istedi.

KUZİST'ANDAKİ ÇATIŞMALAR ÖNLENDİ

Öte yandan Kuzistan bölgesindeki Mescidi Süleyman Kentinde Devrim Komitelerine bağlı milislerle Ulusal Devrim Muhafızları arasında çıkan çatışmalarda üç kişinin öldüğü ve çok sayıda kişinin yaralandığı bildirildi. İran Devriminin Sesi Radyosunun bildirdiğine göre, silahlı kuvvetlerin olaya el koyması ile sona eren çarpışmalar, Devrim Komitelerine bağlı milislerin kentten çıkmalarının istenmesi üzerine başlamıştı. Hükümet, bu milislerin yerine Ulusal Devrim Muhafızlarının yerleştirilmesini kararlaştırmıştı.

Bu arada Kuzistan bölgesi dini lideri Ayetullah Subeyir Hakani bir açıklama yaparak, pazar günü Kum Kentine gideceğini ve konuyu Ayetullah Homeyni ile görüşeceğini bildirdi.

Irak'ta Venezüella kalkınmakta olan ülkelerin sorunlarına çözüm arayacak

BAGDAT (THA)

Irak'ı ziyaret eimekte olan Venezüella Enerji ve Madenler Bakanı Humberto Calderon, Irak'la birlikte kalkınmakta olan ülkelerin ekonomik sorunlarına çözüm bulmak amacıyla daha geniş çaplı ve somut önlemler almaya karar verdiklerini açıkladı.

Bu konuda Irak Petrol Bakanı Tayih Abdulkerim ise şunları söyledi. "Manila'da süren BM Ticaret ve Kalkınma Konferansı toplantısında, kalkınmakta olan ülkelerin ekonomilerine yardımcı olmak için bir fon kurulması yolunda getirdiğimiz öneri üzerinde ciddiyetle duruyoruz."

Fidel Castro'nun Meksika gezisi sona erdi

CANCUN/MEKSİKA (AA)

Küba Devlet Başkanı Fidel Castro'nun Meksika'ya yaptığı iki günlük resmi ziyareti sona erdi. Meksika Devlet Başkanı Jose Lopez Portillo ile yaptığı görüşmelerden sonra yayınlanan ortak bildiride, Amerika'nın Küba'ya karşı uyguladığı ekonomik ambargoya son verilmesi ve Guantanamo'daki askeri deniz üsünün kaldırılması istendi.

Bildiride ayrıca Amerika'nın Latin Amerika ülkelerine karşı yaptığı ekonomik saldırılara da son vermesi istendi ve Amerika'nın Küba ve diğer Latin Amerika ülkeleri ile olan ilişkilerinde BM kararlarını çiğnediği söylendi.

Eylül ayında Havana'da yapılacak Bloksuzlar Konferansı ile ilgili görüşmelerde bulunan iki ülke liderinin tüm konularda görüş birliğine vardıkları ve Meksika hükümetinin Konferansta Küba'yı destekleyeceğini açıkladığı da görüşmeleri izleyen siyasi gözlemcilerce ileri sürüldü.

İSVİÇRE BASININDA SALT-2

"24 HEURES" GAZETESİ:

"SALT-2 hayalleri"

Lozan'da yayınlanan "24 Heures" gazetesinde, G.Olivieri imzalı yorum "SALT-2" hayalleri başlığını taşıyor. Yorumda özetle şunlar söyleniyor: "SALT-2 görüşmeleriyle SALT-2 anlaşmasına varıldı. SALT-2 anlaşması da SALT-3 görüşmelerine yol açacak.

"Bu silahsızlanma mantığı bir yarar getirmiyor. Ben inanıyorum ki, bu anlaşma yalnızca beneli gerekçelerle anlaşmayı imzalayanların yararına yarıyor."

"Yalnız artık gerekmeyen duyulmayan silahların sınırlandırılması kabul ediliyor."

"Bu anlaşma bize savaşları bazandıran iki husus olduğunu unutturmamalıdır: Gelecek sel Kuvetler, başka bir deyimle insan gücü ve bugün atomdan daha güçlü olan üzerinde pek az bilgi sahibi olduğumuz gizli silahlar."

"JOURNAL DE GENEVE":

"SALT-2 ya da yeni bir bölüşme"

Cenevre da yayınlanan "Journal de Geneve" ise yayınladığı yorumu "SALT-2" ya da yeni bir bölüşme başlığını koymuş. Yorumda "SALT-2 görüşmelerinin uzun bir süreyi kapsadığına değinildikten sonra şöyle demiyor:

"Silahların sınırlandırılması anlaşması herşeyden önce tabiatı gereği siyasi bir anlaşma, siyasi bir bölüşmedir."

"Gerek ABD gerekse Sovyet taraflarının demeçleri bize dünyada tam bir hakimiyet kurma arzusunun az ve çok kıtlık değiştirmiş bir ifadesi olarak görünüyor."

"Hıristiyan Demokrat Birliği" Başkanına yapılmak istenen suikast önlendi

FRANKFURT (ÖZEL)

Hıristiyan Demokrat Birliği Başkanı Helmut Kohl'a Düsseldorf şehrinde yapılmak istenen bombalı suikast güvenlik kuvvetlerince önlendi. Almanya'da ikinci büyükliteki muhalefet partisi başkanı Kohl, Düsseldorf'a partisinin Avrupa Parlamentosu seçimleriyle ilgili toplantısında konuşmak üzere gelmişti. Suikastçilerin çıçek sandığına yerleştirdikleri bombası yı Kohl'un konuşacağı kürsünün 25 metre yakınında bir yere yerleştirdikleri belirtildi. Bombanın farkına varan güvenlik kuvvetlerinin bombayı başka bir yere götürerek zararsız hale getirdikleri bildirildi.

TUSTAV

AVRUPA SENDİKALAR FEDERASYONU KONGRESİ SONA ERDİ

● Federasyona üye olmak isteyen 18 sendikanın başvuruları Yürütme Kurulu kararına bırakıldı

● Türk-İş ve DİSK de üyelik için başvuruda bulunmuştu

FRANKFURT (ÖZEL) Avrupa Sendikalar Federasyonu'nun 14 Mayıs'ta Münih'te başlayan 3. Olağan Genel Kurulu önceki gün sona erdi. Kongre, Birliğe üyelik için başvuruda bulunan 19 sendika üyeliğe kabulü konusunda karar verme yetkisini Yürütme Kuruluna bıraktı. Yürütme Kurulu, sözkonusu başvurular hakkında bir yıllık süre içinde karara varacak. Bilindiği gibi, ASF'ye müracaatta bulunan sendika birlikleri arasında, Türk-İş ve DİSK de bulunuyordu. Öte yandan, Fransız CGT Sendikasının başvurusu da ciddi tartışmalara konu olmuştu.

ASF Başkanı Vetter'in CGT'yi "Avrupa düşmanı olmakla ve Avrupa'da Alman hegemonyası kurulacağı şüphesi yaymakla" suçlamasına karşılık, Dünya Sendikalar Federasyonundan ayrılarak ASF'ye üye olan İtalyan CGİL Sendikası Başkanı Luciano Lama, CGT'nin ASF'ye kabul edilmesini talep etmişti.

İŞ GÜNÜNÜN KISALTILMASI

Öte yandan, ASF Kongresindeki en önemli tartışma konularından biri de iş gününün kısaltılması meselesi oldu. ASF Başkanı Vetter, iş günlerini önümüzdeki dört yıl içinde yüzde 100 kısaltma talebini savunurken, Avrupa Ekonomik Topluluğu Komisyonu, böyle bir gelişmenin, iş pazarlarını olumlu bir şekilde etkilemeyeceğini belirtti.

Komisyon Başkanı Roy Jenkins, "Böyle bir uygulamaya üretkenliğin arttırılması ya da kısmen düşük bir gelir artışının getirilmesi şeklinde sonuçlanır" dedi.

EYLEM PROGRAMI

Bu arada, kongrede ele alınacağı bildirilen temel konulardan olan ASF'nin eylem programı konusunda, 15 Mayıs'ta Alman televizyonuna bir konuşma yapan Vetter, "gerektiğinde ASF'nin eyleme geçeceğini ve grev hakkını tüm üye ülkelerde birden kullanabileceğini" açıkladı.

Kongre boyunca ASF ile AET Komisyonu arasındaki ayrılık konularından biri de, AET Komisyonunun fonksiyonu oldu.

AET Komisyonu Başkanı, komisyonun işsizlik sorunu ile ilgili olarak aktif girişimlerde bulunduğunu ve görevini yaptığını öne sürerken, ASF Başkanı, komisyonun zaman zaman iş yapamaz hale geldiğini ve Bakanlar Konseyi tarafından idare edilen göstermelik bir duruma indirgendiğini söyledi.

AK-İŞ FABRİKASI KAPANDI 600 İŞÇİ İŞSİZ KALDI

ANTAKYA (AA) Antakya'da kurulu Ak-İş İplik ve Bez Fabrikası sahibi Kemal Tuncel tarafından kapatılmış, böylece 600 Tekstil işçisi işsiz kalmıştır.

1952 yılında kurulan AK-İŞ İplik ve Bez Fabrikası'nın sahibi Kemal Tuncel, işçi ücretleri ve diğer giderleri karşılayamadığını, gerekli krediyi de sağlıyamadığını, bu nedenle fabrikaya kapatmak zorunda kaldığını ileri sürdü.

AK - İŞ İplik ve Bez Fabrikasında çalışan 600 işçinin üyesi bulunduğu TEKSİF Sendikası avukatı İsmail Satıkboğa ise, işçilerin yaklaşık 50 milyon lira tutan tazminat ve diğer alacaklarını işverenin 10 Ağustos 1979 tarihine kadar ödemeyi taahhüt ettiğini vurguladı.

Tek Ges-İş Genel Başkanlığına yeniden Selahattin Sayın seçildi

● Tek tip tüzüğün kabul edildiği genel kurulda DSF'ye katılma kararı da alındı

ANKARA (ÖZEL) DİSK'e bağlı Tek Ges - İş Sendikası Genel Kurulu çalışmalarını bitirdi. Genel Kurulda Tek Tip Tüzük kabul edildi.

Ankara'da 14-17 Mayıs tarihleri arasında yapılan Olağanüstü Genel Kurul çalışmaları sonunda genel başkanlığa yeniden Selahattin Sayın getirildi. Genel Sekreterliğe Tümer Tuna, Merkez Yürütme Kurul Üyeliklerine ise Mehmet Yıldırım, Ali Yörük, Kenan Yurdakul, Doğan Çelik ve Şaban Sarıtepe seçildiler.

DİSK tarafından hazırlanmış olan Tek Tip Tüzüğün kabul edildiği Genel Kurulda ayrıca, üst örgüt olan ICFTU'dan çıkılarak DSF'ye katılma kararı alındığı bildiriliyor.

480 işçi hak grevine geçince işveren uzlaşmaz tutumunu sürdüremedi. 8 maddenin tümünü de uygulamayı kabul etti.

İşveren toplu sözleşmede yer alan 8 maddeyi uygulamayı kabul edince

USAŞ'TA GREV KALDIRILDI

İSTANBUL (ÖZEL) Ucak Servisi Anonim Şirketi USAŞ'ın Yeşilköy hava limanında başlattığı "hak grevi", işverenin anlaşmazlık konusu olan toplusözleşmedeki 8 maddeyi uygulamayı kabul etmesi üzerine önceki gün 18.30'da kaldırıldı. Bu arada grev nedeniyle duran yer hizmetleri işçilerin işbaşı yapmasından sonra yeniden görülmeye başlandı.

Grevin sona ermesinden sonra gazetemize bir açıklama yapan Hava-İş Sendikası, uyuşmazlık konusu olan 8 maddenin uygulanmasının işveren tarafından kabul edilmesiyle yasal grevi kaldırdıklarını bildirdi. Toplu iş sözleşmesindeki servis, vardiya ve intibak konularını kapsayan 8 maddenin tam olarak uygulanacağı da açıklamada belirtildi.

Bilindiği gibi USAŞ'ın Yeşilköy Havalimanı işyerinde çalışan 480 işçinin greve çıkması nedeniyle yabancı hava yolu şirketlerine yapılan tüm yer hizmetleri durmuş ve işverenin uzlaşmaz tutumundan dolayı bazı şirketler İstanbul seferlerini iptal etmişlerdi.

As Cam patronu, işçilerin en doğal hakkı olan sendikalaşmayı önlemek amacıyla 10 işçiyi kanunsuz bir biçimde işten çıkardı,

AS Cam Fabrikasından 10 işçi atıldı

● İşçiler sendikalaşmak için mücadele ediyorlardı

İSTANBUL (ÖZEL) Küçükköy'de kurulu 60 kişinin çalıştığı As Cam Fabrikasından sendikalılaşma mücadelesi nedeniyle 10 işçi atıldı. İşverenin "vardiyaları 3 ten 2 ye düşürmek" gerekçesini öne sürdüğü, fakat 3 vardiyanın hâlâ sürmekte olduğu bildirildi.

İşten atılan işçiler bu konuda şunları söylediler:

"Bizim fabrikamızda iş güvenliği ve sosyal haklar yoktur. Patron istediği an bizi kapı önüne koyuyor. İş kazalarına karşı can güvenliğimiz de yok. Hiç bir tedbir alınmıyor.

İş kazasından sonra sigortalı olabiliyoruz. Sigortalı olanların da sigortası eksik gösteriliyor. 2 yıllık işçiyi 2 aydır çalışıyor diye gösteriyorlar. Bunun son örneğini Musa adlı arkadaşımızın kolunun yandığı zaman yaşadık."

Bu çalışma şartlarını değiştirmek için sendikalılaşmaya çalıştıklarını bunu patronun farkettiği zaman işçilerin birliğini bozmak için milliyet ve mezhep çatışması çıkardığını söyleyen işçiler bunu şöyle anlattılar:

"Biz bu şartlardan kurtulmak için toplanıyorduk. Konuşuyorduk. Patron farkedince bu Kürttür, bu Lazdır, bu da şudur diye birliğimizi bölmeye çalıştı."

İşverenin işçilerin sigorta primlerini kestiği halde yatırmadığını ileri süren işçiler her üç aydan bir girdi-çıktı yapılıyor. Bizden ayda 2000 lira kesiliyor ama bordroda neyin sigortaya, neyin vergiye kesildiği de belli değil" dediler.

İLAN

İstanbul 4.İcra Memurluğundan

Dosya No: 977/1754

Mahcuz olup satılmasına karar verilen 20.000 lira değerinde 1-Adet isparta halısı 1-Adet 61 ekranlı televizyon iki koltuk 1 Kanepe-üçlü blok kütüphane büfe ve yemek masası ve 6 sandalyesi ile birlikte birinci açık artırması 23/5/1979 günü saat 12.45-13. arasında mahcuzun bulunduğu Maçka valdeçeşme armağan sokak No: 31'de satılacaktır.

O gün mahcuza verilen muhammen değerin % 75'ni bulmadığı taktirde ikinci satışı 24/5/979 günü aynı yer ve saatte yapılarak en çok artırana peşin para ile satılacaktır. İhale karar pulu ile dellaliye resmi alıcıya aittir almak istiyenlerin satış mahallinde hazır bulunmaları ilan olunur.

(Basın: 3851 - 486)

Satış Memuru
Erdoğan Arısa

BÜTÜN KİTAPÇILARDA

Doğu Perinçek

Doğru Eylem Nedir?

Düşmana darbe indiren halkın desteğini kazanan ve güç toplayan doğru bir mücadele ve eylem çizgisinin siyasetleri, ilkeleri.

Genel Dağıtım: TÜR DA
Çağaloğlu Hamam sok. No: 4 - İSTANBUL

AYDINLIK YAYINLARI

DENİZCİLİK BANKASI T.A.O.DAN BANKAMIZ

İzmir İşletmesine ait 67 No.lu AHŞAP ŞAT, 617 - 621 No.lu AHŞAP MAVNALAR ve Şehirhatları İşletmesine ait TOPHANE STİMBOTU Giresun İşletmesine ait AHŞAP SOĞUKSU MARİNBOTU,

Kapatılmış zarfla teklif almak suretiyle satışa çıkarılmıştır. Teklifler en geç 31.5.1979 günü saat 17.00'ye kadar Karaköy Yeni Yolcu Salonu Kat 1'deki Satınalma Kurulu Başkanlığına verilecektir. Şartnamesi Bahçekapı 27 Mayıs Han Kat 3. deki İKMAL MERKEZİ MÜDÜRLÜĞÜ veznesinden temin edilebilir.

Dosya No: 1979/106

(Basın: 15108 - 482)

İ L A N

İlanen Tebligat

Kadıköy1. İcraMemurluğundan

Borçlu: Süheyla Tanın 978/3661

Çimenzar Varol Ap. Da.12 Göztepe

Nesim Malki'ye izafetle Ve. Av.Zehra Remok'a senetten doğan 5070 lira borç için aleyhinize yapılan icra takibinde: Ödeme emri adresinize gönderilmiş bila tebliğ iade edilerek muhtarlık ve zabıtaca yaptırılan tahkikatta adresinizin tespiti mümkün olmadığından ödeme emrinin ilanen tebliğine karar verilmiştir. İş bu ilanın gazetede neşir tarihinden itibaren 30 gün içinde ödemeniz takibin dayanağı senet kambiyo senedi niteliğine haiz değilse 25 gün içinde mercie şikayet etmeniz, takip dayanağı senet altındaki imza size ait değilse yine bu 25 gün içinde ayrıca ve açıkça bir dilekçe ile icra dairesine bildirmeniz, aksi takdirde icra takibindeki kambiyo senedi altındaki imzanın sizden sadır sayılacağı, imzanızı haksız yere inkar ederseniz, 100 liradan 5000 liraya kadar para cezası ile mahkum edileceğiniz, borçlu olmadığınız veya borcu itfa ve ihmal edildiği veya alacağın zaman aşımına uğradığı hakkı da itirazınız varsa bunu sebepleri ile birlikte 25 gün içinde tetkik mercine bir dilekçe ile bildirerek merciden itirazınız kabulune dair bir karar getirmediğiniz taktirde cebri icraya devam olunacağı, ibraz edilmediği veya borç ödenmediği taktirde 30 gün içinde 74 madde gereğince mal beyanında bulunmanız bulunmazsanız hapisle tazyik olacağınız hiç mal beyanında bulunmaz veya hakikate aykırı beyanda bulunursanız hapisle cezalandırılacağınız ilanen tebliğ olunur. 30.4.1979

(Basın- 3850-487)

Yurtsever Savcı Doğan Öz'ün katili

Kocabaş nihayet yakalandı

HABER MERKEZİ Yurtsever Savcı Doğan Öz'ü öldürmekten sanık olarak aranan komando Hüseyin Kocabaş, Balıkesir'de yedi komandoyla birlikte yakalandı.

Ankara Cumhuriyet Savcı Yardımcısı Doğan Öz'ü öldüren silahların tetiğini çeken komandolardan Hüzeyin Demirel yakalanamadı. Diğer komando İbrahim Çiftçi'nin ise halen tutuklu olarak yargılanmasına devam ediliyor.

24 Mart 1978 günü evinden isine giderken arabasının içinde 7 kurşun sıkılarak katledilen Savcı Doğan Öz'ün öldürülmesini planlayanın Hüseyin Kocabaş olduğu ve kendisinin bazı çevrelerce korunmakta olduğu gazetemizde daha önce yer almıştı.

OPERASYON BAŞLIYOR

Emniyet yetkilileri dün gece saat 20.30 sıralarında Balıkesir'in birçok mahallesinde aramalara başladılar.

Bu arada Toygartepe Mahallesine giren polis ekibine ateş açan kişinin silahının tutukluk yapması üzerine polisler Erdal Karakum adlı komandoyu yakaladılar.

Yetkililer yakalanan Erdal Karakum'un geçen yılın ağustos ayında Ankara'da Nurettin Kılıçaslan adlı bir kişiyi öldürmekten sanık olarak yakalandığı ve tutuklu bulunduğu Eskişehir Cezaevinden sahte tahliye belgesiyle kaçtığının öğrenildiğini bildirdiler.

Erdal Karakum'un ifadesinde, bazı komandoların Ege Mahallesinde kaldığını bildirmesi üzerine polisin aynı mahalledeki Esin Apartmanında yaptığı aramada Savcı Yardımcısı Doğan Öz'ün öldürülmesini planlayan komando Hüseyin Kocabaş yakalandı.

Yine aynı evde kalmakta olan ve çeşitli suçlardan aranan Şaban Çiçek, Hulusi Avşar, Adnan Çelebi, Fahrettin Aydoğan ve Nebahattin İçöz adlı komandolar da yakalandılar.

Bu arada Balıkesir'de çeşitli bombalama olaylarına karışan ve şehirdeki kargaşalığın perde arkasındaki elemanlarından biri olan komando Kemal Türker'in de yakalandığı öğrenildi.

İÇEL'DE

İçel'in Tarsus İlçesinde TÖB-DER üyesi Cemile Açıkgöz adındaki kadın öğretmen önceki gece saat 24.00 sıralarında yatağında uyurken kurşun yağmuruna tutularak öldürüldü.

Huzurkent kasabası Bahşiş Mahallesinde tek katlı bir evde oturan kadın öğretmen gece, evinde eşi ile uyurken üzerine evin penceresinden yaylım ateşi açıldı.

Olayda TÖB-DER üyesi olan Öğretmen Cemile Açıkgöz öldü, eşi Kemal Açıkgöz'e ise birşey olmadı.

TİKP BASIN AÇIKLAMASI

Tarsus TİKP İlçe Örgütü Başkanı Muhittin Dilekçi basına bir açıklama yaparak TÖB-DER üyesi öğretmen Cemile Açıkgöz'ün öldürülmesini kınayarak basın bildirisinde şunları belirtti.

"Tarsus'ta cinayet ve terörün tırmandığı herkes tarafından bilinen bir gerçektir. Son bir ay içerisinde 5 kişi öldürülmüş ve birçok kişi yaralanmıştır. Kan davası yöntemiyle şehrimizde korku yaratmak isteyen MHP şimdide Türkeş'in Erdemli'ye gelmesi adı altında ilçede terör estiriyorlar. TÖB-DER'li öğretmenin öldürülmesi bunun ifadesidir. Cinayet ve terör eylemlerine karşı CHP, AP ve MSP'yi birleşmeye çağırıyoruz. TÖB-DER üyesi Cemile Açıkgöz'ün öldürülmesini şiddetle kınar, ailesine ve yakınlarına başsağlığı dileriz."

İSTANBUL'DA

Beyoğlu Tokathyan Handa bürosu bulunan Müşavir-İktisatçı Bahattin Kocamanoğlu, sendikal nedenlerle tartıştığı kişilerin açtığı ateş sonucu öldürüldü. Bu arada Bahattin Kocamanoğlu'nun yanında bulunan ve olayı önlemeye çalışan Avukat Atilla Acar'da silahlı kişiler tarafından dövüldü. Olaydan sonra kaçan kişilerin kimliklerinin belirlenmesine çalışıldığı bildirildi.

ANKARA'DA

Ankara'da Türk İntikam Tugaylarına (TİT) bağlı olduğu bildirilen 5 kişi tutuklandı, 4 kişi ise gözaltına alındı. Yakalanan TİT üyesi komandoların evlerinde yapılan aramalarda da üç tabanca bulundu.

TİT HÜCRESİ

8 Mayıs günü Emek Mahallesinde gençlere ateş açan asker kaçağı Bilal Demir silahı ile yakalandı. Bilal Demir'in sorgusunun genişletilmesi üzerine TİT hücresini oluşturan Gazetecilik ve Halkla İlişkiler Yüksek Okulu öğrencisi Mustafa Çıtak ile Gazi Eğitim Enstitüsü öğrencisi Mustafa Yıldız'da yakalandılar. Komandoların evinde yapılan aramada bir tabanca bulundu.

TİT'İN KIZ ELEMANI

Yakalanan komandoların soruşturmalarının genişletilmesi üzerine hücreye yataklık yapan Esin Soydan adlı kız, evinde bir tabanca ile yakalanarak gözaltına alındı. Bu arada TİT üyesi olduğu sanılan ve Nene Hatun Kız Öğrenci Yurduna bomba atan Ahmet Sarı'da Kayseri'nin Develi İlçesinde yakalanarak Ankara'ya getirildi.

ÖRGÜT İRTİBATÇILARI

Yakalanan TİT'çilerin sorgularının derinleştirilmesi üzerine örgüt içi irtibatı sağlayan Nazif Bayraktar, Gazetecilik ve Halkla İlişkiler Yüksek Okulu öğrencisi Mehmet Ayna ve AİTİA öğrencisi Ahmet Görmekçi ile pastane işçisi Ahmet Karayılan adlı komandolar da yakalandılar.

KARIŞTIKLARI OLAYLAR

Yakalanan TİT üyelerinden Bilal Demir'in 12 Nisan günü Emek'te gençlere ateş açtığı, Ahmet Sarı'nın 1 Mayıs'ta Nenehatun Yurduna patlayıcı madde attığı, Mustafa Yıldız'ın 1 Mayıs'ta yine Emek'te silah kullandığı, Mustafa Çıtak'ın da örgüte silah sağladığı, bakımını yaptığı, gizleme ve dağıtım işlerini yürüttüğü bildirildi.

İZMİR'DE BİLDİRİ DAĞITAN 12 İGD'Lİ GÖZALTINDA

Atatürk Stadı civarında 19 Mayıs Gençlik ve Spor Bayramını eleştiren bildiriler dağıtan 12 İGD'li yakalanarak gözaltına alındı.

Pazarcık TİKP İlçe Örgütünün açılış töreninde Doğu Perinçek (solunda) Antep İl Başkanı Zeki Ön, (sağında) Pazarcıklı bir genç kızla görülüyor.

MHP'lilerin tehditlerine rağmen

TİKP Maraş İl Örgütü Binasına Türk bayrağı ve Parti bayrağı asıldı

● Maraş'ın verimli ovası Pazarcık'ta TİKP İlçe Örgütünün açılmasının etkileri sürüyor

MARAŞ (ÖZEL) Dün Maraş'ta 19 Mayıs Gençlik ve Spor Bayramı kutlanırken, Türkiye İşçi Köylü Partisi İl Örgütünün katliamdan sonra onarılan binasına yeniden Türk bayrağı ve parti bayrağı asıldı.

Maraşta huzuru istemeyen bazı kışkırtıcılar ise bayrakların yeniden asıldığını görünce, üçer, beşer, onar kişilik gruplar halinde TİKP İl Binasının önüne gelerek "bu bayrak Rus bayrağıdır, Çin bayrağıdır" diyerek çevreyi kışkırtmaya çalıştılar. Parti binasının karşı kaldırımında duran kışkırtıcı gruplar "bu bayrak şu saate kadar indirilmelidir" diye bağırarak tehditlerde bulundular.

Tertipçilerin "Rus bayrağı, Çin bayrağı" türünde söylentiler yayarak Kahramanmaraş'ta uzun bir süredir sağlanan huzuru ve sukuneti yeniden bozmaya çalıştığı görüldü.

Öte yandan geçen hafta Maraş'ın verimli ovası Pazarcık'ta TİKP İlçe örgütünün büyük bir törenle açılışının etkileri sürüyor.

Alevi ve Sünni halkın barış ve birlik içinde yasama isteğini dile getirildiği TİKP Pazarcık İlçe Örgütünün açılış töreninde hazır bulunan Doğu Perinçek, Alevi ve Sünni halkın düşmanı sevindirmemesini, birleşmesini istemişti. Doğu Perinçek şöyle diyordu:

"Yağmur yağsa her ikisinin tarlasına da yağıyor. Yurdumuzu düşman işgal etse her ikisinin de topraklarını işgal edecektir. Öyleyse niye bölünüyoruz?"

Törene katılan Pazarcık'ın muhtarlarıyla 1000'e yakın yurttaşın alkışlarıyla sık sık konuşması kesilen Doğu Perinçek şöyle diyordu:

"TİKP, Maraş katliamı davasına müdahil olarak katılacaktır. Hem binası saldırıya uğramış bir parti olduğumuz için, ama esas olarak menfaatlerini savunduğumuz halktan, yüzlercesi öldürüldüğü için katılacağız. İki elimiz katillerin ve canilerin yakasında olacak. Onların işlediği suçun cezası idamdır. Adalet mutlaka yerini bulacaktır"

Törene katılan Pazarcıklılar ayakta "Yaşasın Türkiye İşçi Köylü Partisi" diye bağırıyorlardı.

Doğu Perinçek sözlerine devamla "Maraş olaylarını MHP tertiplemiştir. MHP'den, katillerden, canilerden bu katliamın hesabı sorulmalıdır. Pazarcık'ta Alevi Sünni halkın menfaatleri ortaktır. Gelecekleri ortaktır" diyordu.

Katliamı gözleriyle görenler, görmese de ta içinde hissedenler dinliyorlardı:

"Alevi Sünni halk birleşmelidir. Bu ayrılıktan MHP yararlanıyor. Toprak ağaları yararlanıyor."

Konuşmasının sonunda Pazarcık Türkiye İşçi Köylü Partisi İlçe Örgütünün açılmasıyla barış, birlik ve özgürlük bayraklarının Pazarcık'a da dikildiğini" söyleyen Doğu Perinçek, bütün Pazarcıklıları Alevisi, Sünnisiyle TİKP bayrağı altında toplanmaya çağırdı.

Doğu Perinçek, daha sona Çöçelli köyünde çok sayıda köylünün de katıldığı bir toplantıda konuştu. Perinçek, ayrıca geçen yıl jandarmalar tarafından şehit edilen Parti kurucusu ve Parti Meclisi Üyesi Mehmet Çetin ve yine geçen yıl ölen Salman Eroğlu'nun aileleri ile birlikte mezarlarını ziyaret etti.

Behice Boran ve 330 TİP'li serbest bırakıldı

İSTANBUL (ÖZEL) 1 Mayıs günü Merter'de gösteri yapmak isterken yakalanan TİP Genel Başkanı Behice Boran ve 330 kişi dün yapılan duruşmaları sonucunda tahlive oldular.

Atatürk Öğrenci Sitesinde başlayan duruşmada iddianameyi okuyan askeri savcı, sanıkların 171 sayılı toplantı ve gösteri yürüyüşleri kanununa muhalefet etmekten 6 aydan 1 yıla kadar hapislerini istedi.

Daha sonra sanıkların sorgusuna geçildi. İlk önce sorgusu yapılan TİP Genel Başkanı Behice Boran, 1 Mayıs'ı kutlama törenlerinin engellenmesini protesto etmek için sokağa çıktığını ve bunun bir yurttaşlık görevi olduğunu söyledi.

Boran ayrıca, 1 Mayıs 1977 katliamının profesyonel provakatörlerce yapıldığını belirterek katillerin bulunup adalete teslim edilmesini istedi. Daha sonra polisler tarafından dövüldüklerini söyleyen Boran şöyle dedi.

"Önce "eller yukarı" "çök" sonrada "yat" diye bağırdılar, dedikleri itirazsız yapıldı. Polisler cop ve tekmeler ile yerde yatanları dövmeye başladılar" dedi.

TİP Genel Başkanı Behice Boran ile 330 sanığı İstanbul, Ankara, İzmir ve çeşitli şehirlerden gelen 120 avukat savunuyor.

Savunma avukatları arasında İstanbul Barosu Başkanı Orhan Apaydın, Kocaeli Barosu Başkanı Şinasi Yeldan ile Ankara Barosundan Niyazi Ağırnaslı'da bulunuyor.

Sanık avukatları, sanıkların hareketlerinin 171 sayılı toplantı ve gösteri yürüyüşü yasasına aykırı olmadığını belirterek tahliye talebinde bulundular. Askeri Savcı Saydam Erdok'ta tahliye istemine katıldığını açıkladı. Mahkeme sanıkların tümünün serbest bırakılarak duruşmaya, bugün saat 15.00'te devam edilmesine karar verdi.

DİSK İzmir'de miting yapmak için başvuruda bulundu

İZMİR (AA) DİSK 3. Bölge Temsilciliğinin, "1 Mayıs Bayramının yasallaşması ve 1 Mayıs tutuklamalarının protesto edilmesi" amacıyla 2 Haziran Cumartesi günü miting yapmak için İzmir Valiliğine başvurduğu bildirildi.

Bu arada DİSK 3. Bölge Temsilciliğinden yapılan bir açıklamada, DİSK tabanının aynı nedenlerle genel grev yapılmasını istediği öne sürülerek, Genel Temsilciler Meclisinin bunu onaylaması durumunda iş bırakımına gidileceği savunuldu.

Bingöl'den muhtarlar ve 235 yurttaş

İLİMİZDE DEVLET HASTANESİ SADECE BİNA OLARAK VAR

Bingöl Sağlık Müdürünün yolsuzlukları araştırılıyor

Yayınımız üzerine bir süre önce açığa alınmıştı

Bingöl Sağlık Müdürü müfettiş raporuna rağmen görevine iade edildi

BİNGÖL (ÖZEL) Yaptığı yolsuzluklar gazetemizde yayınlandıktan bir süre sonra müfettiş raporu ile açığa alınan Bingöl Sağlık Müdürü tekrar görevine döndü.

Bingöl'deki muhtarların ve 235 yurttaşın Sağlık Müdürünün yolsuzluklarını açıkladığı mektubun gazetemizde yayınlanmasından sonra durumu incelemek için gönderilen müfettişlerin raporu üzerine Bingöl Sağlık Müdürü görevden alınmıştı.

Yerine atanan yeni Sağlık Müdürünün göreve başlamasından bir süre sonra, açığa alınan Sağlık Müdürü, Bakanlık emriyle tekrar göreve iade edildi.

Sağlık Müdürü durumu inceleyen müfettişlerin yanında şu ifadeyi kullanmıştı: "Ben 30 seneden beri buradayım. Bütün Bingöl birleşse bana bir şey yapamaz."

Sağlık Müdürünün açığa alındıktan sonra tekrar aynı göreve verilmesi halk arasında tepkiyle karşılandı. Bu kararda Devlet Bakanı Ali Rıza Septioğlu'nun etkisi olduğu söylenivor.

CHP Genel Sekreter Yardımcısı

Tarhan Erdem:"Büyük devletler ve akıl hocalarından kendimizi uzak tutabiliriz"

TARHAN ERDEM

● *Türkiye dünyada birçok ülkeye karşın kendine yetebilirlik oranı yüksek olan bir ülkedir. Bir devlet tecrübesi, yetişmiş Kadroları ve kısa sayılamayacak demokrasi deneyi vardır. Bugün kü sorunlarını 45 milyon kişi birlikte, kendilerini düşünerek ve kendileri karar vererek çözeceklerdir.*

● *İçimize girmek isteyen insanların bizimle beraber ne yapmak istedikleri de anlaşılır şey değildir. Bunlar demokrasiye inanmazlar, dışımızdakilerin akıllarına hayrandırlar. kendilerinin cehaletlerinden arlanmazlar, CHP'de neyi değiştirmek istediklerini söylemezler.*

MERİH ÇOLAKOĞLU

CHP Genel Sekreter Yardımcılarından İstanbul Milletvekili Tarhan Erdem 24. Kurultay yaklaşırken CHP içindeki gelişmeler ve bölgedeki olaylarla ilgili sorularımızı cevapladı.

Erdem, İnönü'nün bir sözünü hatırlatarak "Her Kurultayımız tarihidir" dedi. Farklı düşüncelerin parti içinde iktidarı almak için belirtilmemesi halinde siyasi bir anlam ifade edemeyeceğini belirten Erdem, Cumhuriyet Halk Partisinin üyeleri arasında, hatta yöneticileri arasında bugün izlenen politikaları tartışan, bunları uygun görmeyen insanlar olduğunu söyledi.

Erdem,kongrelerde CHP'de etkin olmak isteyen CHP dışı unsurlar konusunda da "İçimize girmek isteyen insanların bizimle beraber ne yapmak istedikleri de anlaşılır şey değildir. Bunlar demokrasiye inanmazlar, ulusa inanmazlar, halkın gücüne inanmazlar, dışımızdakilerin akıllarına hayrandırlar, kendilerinin cehaletlerinden arlanmazlar" dedi.

Erdem ile yaptığımız görüşme şöyle:

İşgal altında bile haklarımızı savunduk

Çolakoğlu: *Türkiye'nin içinde bulunduğu bölgede önemli gelişmeler oluyor. Ülkemizde TKP ve MHP gerici bir "iç savaş" kışkırtmaya çalışıyorlar. Türkiye'nin içinde bulunduğu bu durumu nasıl değerlendiriyorsunuz?*

Erdem: Bizim bulunduğumuz Orta Doğudaki ülkelerle Türkiye'yi siyasal olaylar içinde topluca değerlendirmenin yanlış olduğu kanısındayım. Din birliği, bazılarıyla eskiden aynı devlet yönetiminin içinde yaşamış olmak ve belki de iklim benzerlikleri dışında Türkiye, ulusunun özellikleri ile diğerlerinden çok farklıdır. Siyasal olayları değerlendirirken bu fark daha da büyür ve sonuçları itibariyle daha da önem kazanır. Bu görüş içinde diyebilirim ki gerek kendi iç değerlendirmesi veya diğer devletlerin bu ülkelere bakışları çok farklı olmak zorundadır. Son aylarda Türkiye'de diğer Orta Doğu devletlerinin olay ve kişilerinin örneklerini arayanların ayıplanacak yanılgısı buradan kaynaklanmaktadır.

Ben sade düşüncelerim içinde, kişilerin ve toplumların hatalarını kendi irade ve yaşantıları içinde aramak alışkanlığındayım. Şüphesiz, toplumların kararlarını etkilemek, kendi yararlarına çevirmek isteyen, ilişkilerini bu amaca göre düzenleyen devletler vardır. Son yıllarda bu davranış, eskiden olduğu gibi diplomatik alanın dışına çıkıp, adeta meşru, özellikle büyük devletler için doğal sayılan ve her sorunun tartışmasında başlıca etken ve konu olarak ele alınan bir moda olmuştur.

Uluslar hangi durumda olurlarsa olsunlar, bu akıl hocaları veya düşmanlarından kendilerini uzak tutabilir veya yakın iseler kendilerine hakim bulunabilirler. Bizim isteğimiz bu dostlarımızın kendi kararlarını kendi iradeleriyle savunmalarıdır.

Türkiye için böyle bir sorun, dışımızdaki bazılarının kafasında ve Türkiye'deki halktan kopuk kişilerin kafasında böyle bir tehlike, yani dışımızdaki güçlerin, süper devletlerin kararlarımızı etkileyecekleri, hatta değiştireceklerı endişesi, hayali ve korkusu vardır. Ben şahsen etkileme arzusunu bilmekle beraber, böyle bir korkuya kendimi kaptırmadım. Biz işgal altında bile tarihi haklarımızı, toplumsal yararlarımızı görebilmiş, savunmuş bir milletiz. Demokratik düzen içinde çok çeşitli görüşlerin söylenmiş olması, taraftar bulması, halkımızın tehlike halinde kendi iradesiyle karar veremeyeceğini ve bu kararı yürütemeyeceğini göstermez.

Altmış sene evvel ve yirmi sene evvelkinden farklı davranılacağına dair hiç bir belirti ve neden yoktur.

Sorunları 45 milyon birlikte çözecektir

Bunları söylerken Türkiye'nin topluca hiç bir tehlikeye maruz olmadığını söylemek istemiyorum. Her toplum gibi Türkiye de pek çok sorunlarla ve tehlikelerle karşı karşıyadır.

Türkiye dünyada birçok ülkeye karşın kendine vetebilirlik oranı çok yuksek olan bir ülkedir. Bir devlet tecrübesi, yetişmiş kadroları ve kısa sayılamayacak demokrasi deneyi vardır. Bugünkü sorunlarını 45 milyon kişi birlikte, kendilerini düşünerek ve kendileri karar vererek çözeceklerdir. Türkiye ne az gelişmiş, ne de sanayileşmesini tamamlamış bir toplumdur. Koşullarımız her türlü göstergeler içinde hiçbir toplumla ve onların hiç bir çağı ile karşılaştırılamaz. Bu nedenle hiç bir öğreti, dışımızda, başka toplumların başka çağı için üretilmiş hiç bir öğreti, Türkiye'nin bugünü için geçerli ve uygulanabilir değildir.

Siyasi iddia sahipleri Türkiye toprağını gözönüne almak zorundadırlar

Siyasal hayatımızda iddia sahipleri, Türkiye insanlarını, kültürünü ve toprağını göz önüne almak zorundadır. Aksi halde halk için söz söyleyenler o halkın üstünde yaşadığı topraktan kopmuş olurlar. Bugün Türkiye'de bu özellikte fikirler ve görüşler vardır. Halkımızın meraklı bakışları ve hafife olan davranışlarını kanımca bazıları yanlış değerlendirmektedir. Hiç kimse, dışımızdakiler, dışardan özenenler ve içerde hayal kuranlar Türk toplumunu bir kez daha sınamamalıdır. Böyle bir sınav çok üzücü, özellikle dışımızdakiler için üzücü sonuçlar verecektir.

Çolakoğlu: *Bugünkü Cumhuriyet Halk Partisi'ne nasıl gelindiğini ve önümüzdeki Kurultay'da nasıl bir gelişme beklediğinizi açıklar mısınız?*

Her kurultayımız tarihidir

Erdem: Rahmetli İnönü'nün söylediği gibi "Her Kurultayımız tarihidir". 24. Kurultayımız da partimiz için kanımca dönüm noktası olacaktır.

Çok partili siyasi hayata girişimizden sonra parti içi iktidar çekişmesi, iktidar olma arzusu her kurultayda önemli boyut kazanmış, sonuçta anlaşılır ve kabul edilebilir çizgide ve ölçüde kalmıştır. Bu kez de böyle olacaktır.

Parti içinde toplumun yönetimi, yöntem ve ilkeleri bakımından görüş farklılıklarına dayanan çekişmeler 27 Mayıs'tan sonra iki kez ortaya çıkmış ve ikisinde de CHP'nin eskisine göre daha güçlü olma yolunda karar verdiğini zaman göstermiştir.

Hükümetten ayrılma sonucunu verecek karar alınmayacak

Bugün öyle bir değişik düşünceye dayanan bir mücadeleyi, çekişmeyi kimse iddia etmiyör. Söylenen gruplar, başkalarının düşünce farkları izafe etmesine rağmen, birbirinden kişi özellikleriyle ayırdedilmektedir. Düşünce planında farklılık belirten bir çizgi ve amaç yoktur. Şüphesiz her birimizin kendimize özgü ve az da olsa farklı yöntem ve düşünceleri vardır. Bunlar parti içinde iktidarı almak için belirtilmediği, iktidarı alma mücadelesinin bir unsuru olarak söylenmediği, ilan edilmediği ve takip edilmediği sürece siyasi bir anlam ifade etmezler. Bugünkü kendi içimizdeki sorunlarımız günlük ve kişisel sorunlarımız gibi söylenmektedir ve takip edilmektedir.

Cumhuriyet Halk Partisinin üyeleri arasında, hatta yöneticileri arasında bugün izlenen politikaları tartışan, bunları uygun görmeyenler vardır. Bu, mevcut çekişmenin böyle düşünce farklılıklarından doğduğunu göstermez. Bu Kurultayımızda Hükümetin başarılı olma yolları aranacak ve sonuçta Hükümetten ayrılma sonucunu verecek bir karar alınmayacaktır.

Çolakoğlu: *CHP kongrelerinde, özellikle ilce kongrelerinde CHP dışı unsurların, özellikle TKP'lilerin CHP'ye sızma çabaları görüldü. Bu çabaların nasıl değerlendiriyorsunuz ve nasıl önlem alınması gerektiğini düşünüyorsunuz?*

Demokrasiye, ulusa ve halkın gücüne inanmazlar

Erdem: Kanunsuz fikir akımlarının ve siyasetin dışında olması gereken kuruluşların, bir siyasi parti içinde politika yapmak cesaret ve uygarlığından mahrum kişilerin; CHP içinde kendilerine göre yer veya sonuç almak istedikleri söylentileri vardır. Bana göre siyaset hayatında özellikle kongreler ve seçimler dönemlerinde gayri meşru hareket söylentileri abartılarak yaygınlaştırılır. Bu dönemde partimize bu şekilde saldırılar söylendiğinden az olmuştur. Bilinen bir iki yerdeki görüntüleri hariç başarı da kazanamamışlardır. Parti içi iktidar çekişmesinin sert ve güçlerin eşit gibi göründüğü yerlerde bu tip saldırılar daha da imkan bulmuşlardır.

Fakat partinin kendisini bundan koruduğunu söyleyebilirim. Bu saldırılara karşı partinin alacağı tedbir üyeleriyle yöneticilerinin ilişkilerini sağlıklı tutması ve üyelerinin parti politikalarının oluşturulmasına katkılarının artmasını sağlamaktır.

İçimize girmek isteyen insanların bizimle beraber ne yapmak istedikleri de anlaşılır şey değildir. Bunlar demokrasiye inanmazlar, ulusa inanmazlar, halkın gücüne inanmazlar, dışımızdakilerin akıllarına hayrandırlar, kendilerinin cehaletlerinden arlanmazlar, CHP'de neyi değiştirmek istediklerini söylemek de istemezler. Biz halkımızın eleştirisi ve beğenisiyle yaşıyoruz. Kurultaydan sonra CHP'nin görüş olarak, yöntem olarak bu biçim saldırganlara herhangi bir ümit vermeyecek, durumu yaratacağına inanıyorum.

---

açıkça DOĞAN YURDAKUL

Etlik katliamı

"Davadan döneni vurun" emri hükmünü yürütüyor. İşte son birkaç gün içinde "davadan döndüğü" için öldürülen iki kişi: Ankara Etlik'te Erdal Şahin ve İstanbul'da minibüs şoförü Seyfettin Doğan.

"Kana kan intikam" çağrıları eyleme geçiriliyor. Son zamanlarda MHP'nin yayın organlarına baktıysanız, "16 ayda 1000 ülkücü şehit edildi" gibi manşetlerle, tahriklerin nasıl artırıldığını görmüşsünüzdür. Artık iyice çöküşe gitmenin çırpınışları olan bu tahrikler, temel sloganları "kana kan intikam" olan ülkücü komandolar için eyleme geçme işareti oluyor.

Etlik Piyangotepe'de Çelik Kıraathanesinde yedi kişinin katledildiği olayı mahalle halkından dinledik. Şöyle anlattılar:

"Bir haftadan beri mahallemizde en çok aranan şey huzur oldu. Olaylar, Aşağı Eğlence Ülkü Ocağı eski Başkanı Nihat Sanlı, 'Kolombo' lakaplı Sabahattin Gözlükaya ve 'Kara' lakaplı başka bir komandonun mahalleye gelmesiyle başladı.

11 Mayıs günü aralarında 'Kolombo'nun da olduğu komandolar, iki kişiyi komaya sokacak şekilde dövdüler. Aynı gün Haldun Solak'ın evini kurşunladılar. Yine aynı gece saat 11 sıralarındaDostlar Kıraathanesine gelen maskeli kişiler yere yatırdıkları beş kişiden Etlik Lisesi öğrencisi Erdal Şahin'i beynine kurşun sıkarak öldürdüler. Erdal Şahin, bir süre MHP fikirlerinin peşinden gitmiş, sonra bu fikirlerden vazgeçmişti. Yani, 'davadan dönmüştü'.

Ardından misilleme başladı. 15 Mayıs gecesi Ayvalı Güzelevler semtinde sağ görüşlü kişilerin kaldıkları bir evin penceresinden içeriye kurşun yağdırıldı. Evdekilerden ikisi orada öldü. Biri de kaldırıldığı hastanede Öteki yaralılar ise halen bitkisel hayatta.

Bu olayın misillemesi ise 16 Mayıs gecesi yedi kişinin öldürüldüğü kahvehane katliamı oldu.

Gece saat 10.00 sıralarında, Sıtkı adındaki bir polis, yanında başka bir sivil şahısla birlikte Çelik Kıraathanesine geldiler. 'Polis, arama var' dediler. Aramayı yaptıktan sonra çay içip çıktılar. Önce Esertepe yönünde elli metre gittiler, sonra tekrar dönüp kahvenin önünden geçerek aşağı doğru gittiler.

Onlardan yarım saat sonra kahvenin önüne Esertepe yönünden Renault marka bir araba geldi. İçindeki beş kişiden biri arabada kaldı. Biri kahvenin kapısını tuttu. Diğer üçü de içeri girdiler. 'Polisiz, arama var, yere yatın" dediler. Ancak kahve sahibi Mehmet ile ocakçı Halim içeri girenlerin ellerinde maske olduğunu görünce, 'Bunlar polis değil, yere yatmayım' diye bağırıp, içeri girenlere şişe attılar. Saldırganlar önce onlara ateş açıp kahve sahibi ile ocakçıyı yaraladılar. Daha sonra da yere yatmış olanların başlarına ateş ettiler. Sonra aceleyle koşup arabaya bindiler, geldikleri Esertepe yönünde kaçtılar.

Olaydan sonra Sıtkı adlı polis tekrar geldi. Halka dağılmasını söyledi, kahvedeki kan izlerinin silinmesini istedi. Galeyana gelen halk polisin üstüne yürüdü. Jandarmalar polisi linç edilmekten kurtardılar."

Etlik, emniyetin "tehlikeli bölge", sıkıyönetimin "pilot bölge" olarak gördüğü bir yer. Burada "intikam" peşinde olan sahte solcularla, faşistler kanlı katliamlar yapıyorlar. Polisin son yıllarda moda olmuş arama yöntemiyle insanlar yere yatırılıp kurşuna diziliyor. Mahalle halkı, kan davasına dönüşmüş olan anarşiden endişe içinde.

Polisin biri katliamcılarla işbirliği yapıyor. Kahramanmaraş katliamı sırasında görevini yerine getiren, katliamı önlemeye çalışan yurtsever polisler ise şimdi İstanbul'da sürgünde. Gerici amir ve polislerin baskısı altında. İçişleri Bakanının yeni kurduğu gezici ekiplerdeki polisler de pasif görevlerde tutulup, bir kenarda bekletiliyor. Çünkü meseleye tepeden değil hep tabandan bakılmış.

Hükümet, her konuda olduğu gibi anarşinin önlenmesi konusunda da herhangi bir siyasete sahip olmadığını ispatlamış bulunuyor. Yedisinin cebinden toplam 5500 lira çıkmış olan yurttaşları, anarşi çetelerinin kurşunlarına terketmiş bir hükümet...

---

töb-der BAĞIMSIZLIK DEMOKRASİ BİRİNİ ÖZGÜRLÜK NÜCADELESİNDE

Öğretmenler İstanbul Şube Kongresinden ne bekliyor?

Öğretmenlerin çağrısı "TÖB-DER'de bölücülere karşı birleşelim"

● **Kongrenin demokratik bir ortamda yapılmasını öğretmenlerin birliğine hizmet etmesini istiyoruz.**

TÖB—DER İstanbul Şubesi Kongresine ilişkin öğretmenlerin görüşlerini almak istedik. Öğretmenler TÖB—DER'i nasıl görüyorlar ve bu kongreden bekledikleri ne?

TÖB-DER kurucusu Mehmet Sür: "Öğretmenler, örgütü bu hale getirenlere karşı birleşmeli"

MEHMET SÜR: "Kurulduğundan bu yana TÖB—DER üyesiyim. Örgütün eski demokratik işlerliğine kavuşması için, tüm öğretmenlerin, başta Birlik Dayanışma olmak üzere örgütü bu hale getirenlere karşı birleşmesini istiyorum."

NERMİN KARADAG: "9 yıllık TÖB—DER üyesiyim. 1970-1972, 1974-1976 TÖB—DER Ortaköy (Çorum) yönetim kurulu üyesiyim. O yıllarda TÖB-DER'de birlik vardı. Çalışmak isteyen yönetime adaydı. Görüş farkı gözetilmiyordu. TÖB-DER'e bölücülüğü, düşmanlığı sokan, demokrasiyi ortadan kaldıran TKP yanlısı Birlik Dayanışma yöneticileridir. Bunların Gaziosmanpaşa ve Bakırköy'de ayrı şube açmaları bölücülüktür. Kongrenin demokratik bir ortamda yapılmasını, birlikten demokrasiden yana öğretmenlerin bölücülere karşı birleşmesini istiyorum."

SÜMEYRA SÜR "Üç yıllık TÖB-DER üyesiyim. Örgütü bu hale getiren esas olarak Birlik Dayanışma oldu. Kongrenin demokratik bir hava içinde geçmesini ve öğretmenleri birleştirmesini istiyorum. Birlik Dayanışma ve ittifak yapan gruplara karşı tüm öğretmenlerin birleşmesini istiyorum."

BEKİR AKBABA: "5 yıldır TÖB—DER üyesiyim. Hiç bir gruba dahil değilim. TÖB—DER'in parçalanmaması için yönetimde farklı görüşlerden olan ve öğretmen mücadelesine sarılan öğretmenler olmalı. Görüşlerinden dolayı hiç bir üyeye ayırım yapılmamalı."

LEMAN KÖPRÜLÜ: "İki yıllık öğretmenim. Öğretmenlerin çeşitli meselelerini örgütlü olarak çözeceğine inandığım için TÖB-DER'e üye oldum. Kongrenin demokratik bir hava içinde geçmesini ve örgütü çalışamaz hale getiren Birlik Dayanışmacılara karşı tüm öğretmenlerin birleşmesini istiyorum."

RAMAZAN AKKOÇ: "İki yıllık öğretmenim. Kongrede TÖB—DER'in demokratikliğini sağlayacak bir yönetimin işbaşına gelmesini istiyorum."

NASUH IŞIK: "4 yıldır TÖB-DER üyesiyim. TÖB—DER'in belli bir dönem faaliyetten alıkonmasına, Birlik Dayanışma adıyla anılan bir grubun yöneticilerinin bölücü ve komplocu tutumları neden oldu. Kongrede Birlik Dayanışma karşısında alternatif olabilecek bir grubu destekleyeceğim."

NURİ CEBECİ: "8 yıllık TÖB DER üyesiyim. Eski İstanbul Şube Yönetiminin örgütü bir blokun siyasal doğrultusunda çıkmaza sokması, gelişen öğretmen hareketinin belli bir dönem için duraklamasına neden olmuştur. TÖB—DER, TÖS ve örgütün ilk zamanlarında olduğu gibi mücadele ruhuyla, en geniş öğretmen kitlesini kapsayacak biçimde hareket etmelidir. Bu benim gibi tüm öğretmenlerin de gereksinmesidir."

13 Mayıs 1978, Kongre salonundan geriye kalanlar... Öğretmenler bu kongrede artık kargaşalık ve bölücülüğün sona ermesini, birlik ve dayanışmanın sağlanmasını istiyor.

19 MAYIS YİNE BAĞIMSIZLIK YİNE ÖZGÜRLÜK

YENİ ÇIKTI

Türkiye Gençliği Yayınları

Ödemeli İSTEME ADRESİ: Esat Cad. No. 57/9-C KÜÇÜKESAT

CHP Gençlik Kolları Başkanı Adayı

Kurultay'a 4 gün kala

Fidan: "Partinin tutumu yüzünden Köy-Koop, TKP'nin emrine girdi

ANKARA (ÖZEL) 23 Mayısta yapılacak olan CHP Gençlik Kolları Kurultayında Başkanlığa adaylığını koyacak olan Hamdi Fidan gazetemize verdiği demeçte, "Partinin KÖY-KOOP'a karşı duyarsız kalması bu örgütün TKP'lilerin etkinliğine girmesine neden oldu" dedi.

● **23 Mayısdaki Gençlik Kolları Kurultayında üç grup çekişecek**

Çekişmeli geçmesi beklenen Kurultayda üç grubun başkanlığa ayrı ayrı aday çıkarmaları bekleniyor. Esas çekişme şu anda Gençlik Kolları Başkanı olan Emin Koç'un grubuyla Eski Gençlik Kolları Başkanı ve Topuz'a yakınlığı ile tanınan Zeki Alçın arasında geçecek. Alçın grubunun Başkan Adayı Hamdi Fidan. Üçüncü bir grup olan ve parti içinde daha çok Süleyman Genç ekibine yakın olarak bilinen Hasan Belovacıklı grubunun adayı ise henüz belli olmadı. Belovacıklı ve Fidan grupları arasında Genel Merkeze karşı bir ittifak zemini arandığı söyleniyor.

FİDAN: "CHP MUHALEFETTE SÖYLEDİKLERİNİN TERSİNİ YAPTI"

Alçın grubunun adayı olarak Gençlik Kolları Kurultayına katılacak olan Hamdi Fidan gazetemize verdiği demeçte, muhalefette olmalarının nedenlerini anlattı. Fidan bugünkü parti yöneticilerini eleştirerek "CHP iktidara geldiğinde muhalefette söylediklerinin tersini yaptı" dedi.

CHP'nin savunduğu konularda etkin bir mücadele vermediğine işaret eden Fidan şöyle konuştu:

"Sol toplumsal güçlerin istedikleri gerçekleştirilmemiştir. İç politikada örgütün görüşü alınmamıştır. Her şey bürokratlara bırakılmıştır. Örgüt bir kenara atılmıştır. Köy-Koop yönetimi bu dönemde değişti. Partinin Köy-Koop'a karşı duyarsız kalması bu örgütün TKP'lilerin etkinliğine girmesine neden oldu. Yine Köy-Koop'un olanakları bu dönemde daraltıldı."

Parti İçi demokrasinin işlerlik kazanmasını, tüzük ve yönetmeliklerin uygulanmasını istediklerini belirten Fidan, Gençlik Kollarının çalışmasıyla ilgili taleplerini şöyle açıkladı:

"Gençlik içinde demokratik solun etkili kılınması için yapısal değişikliklere gidilmesi, parti okulu açılması, parti içi eğitimin sürekli olması ve yaygınlaştırılması, demokratik sol düşünceli bir yayın organının çıkarılması, parti organlarında karar alma aşamasında Gençlik Kollarının daha fazla söz sahibi kılınması. Gençlik Kollarının mali özerkliğe kavuşturulması ve parti içinde Gençlik Kollarına daha bağımsız hareket edebilme olağının sağlanması". Fidan Kurultayda Belovacıklı grubuyla parti içi demokrasiye işlerlik kazandırılması, tüzüğün uygulanması ve demokratik bir Kurultay için işbirliği yapabileceklerini de sözlerine ekledi.

Bu arada yönetime aday olan her üç grup da çeşitli konulardaki görüşlerini açıklayan bildiri ve broşürler bastırdılar.

Çarşamba günü yapılacak olan Gençlik Kolları kurultayının gerçekte 722 delegesi var. Ancak on kadar ilin gençlik kolları kongreleri yapılmadığı için katılacak delege sayısının 600 civarında olması bekleniyor. Gençlik Kolları Kurultayına katılacak delegeler Gençlik Kolu Kongrelerine seçiliyor. Her il,ilçe sayısı kadar delege gönderiyor.

Kurultayda 15 kişilik Gençlik Kolları Merkez Kurulu seçilecek ve bu kurul üyeleri de 24. Olağan Kurultaya katılacak.

CHP'de en uzun hafta

Muhalefet Ecevit'e karşı parti meclisi önerisinde birleşti

● **Cumhuriyet tarihinde ilk kez bir parti genel yönetim kurulu raporuna muhalefet şerhi verildi**

ANKARA (ÖZEL) CHP'nin otuz yıldır ilk kez iktidardakiyen yapılacak olan Kurultayı içine geriye sayma devam ederken, bütün belirtiler gösterek 24. Olağan Kurultayın gerekse daha önce yapılacak olan Kadın Kolları ve Gençlik Kolları Kurultaylarının çok çekişmeli olacağını gösteriyor.

Cumhuriyet tarihinde ilk kez bir parti genel yönetim kurulu raporuna üç üyenin muhalefet şerhi koyması bu kurultayın çekişmeli geçeceğinin bir göstergesi olarak değerlendiriliyor.

Genel Yönetim Kurulu üyesi Semih Eryıldız Çalışma Raporunun tümünün içeriğine katılmadığını açıklarken, diğer iki üye Kasım Parlar ve Vamık Tekin, raporun örgüt içi çalışmalarla ilgili bölümlerine muhalefet ettiklerini bildirmişlerdi.

Parlar ve Tekin'in itiraz ettiği bölümlerde Genel Yönetim Kurulunun tarafsız çalıştığı, ayrıca Kadın ve Gençlik Kollarında yapılan değişikliklerin haklı olduğu savunuluyordu.

Tartışmaların Kayı Parti Meclisi 24. Olağan Kurultayda en önemli tartışma konusunu meclisinin yeniden kurulmasını öngören tüzük değişikliği önerisi oluşturacak. 15 seçilmiş, 5 delegeden oluşan yönetim kurulunun rudan kurultay tarafından seçilmesi yerine kurulacak 40 seçilmiş doğal üyeli parti meclisi tarafından belirlenmesini öngören tüzük değişikliğini bütün muhalefet grupları destekliyor.

DOĞUM

Arkadaşımız Ünal ve Günyüz İnanç'ın kız Masume Necla'nın doğumunu tüm dostları müjdeleriz. AYDINL.

Haftanın sanat olayları

PLASTİK SANATLAR

Aralarında ALİ DEMİR, ERGİN İNAN, GÜROL SÖZEN, HALUK TEZONAR, HASAN FUAT SARI, KASIM KOÇAK, MUSTAFA ASLIER, MUSTAFA PLEVNELİ, ÖZER KABAŞ, RAMİS AYDIN, RASİN, SAİM BUGAY, SEYİT BOZDOĞAN, TAYFUN ERDOĞMUŞ ve VURAL YILDIRIM'ın bulunduğu 57 sanatçıdan oluşan resim, heykel, seramik karma sergisi, yeni açılan, Tünel Kültür-Sanat Evi'nde 18 Mayıs gününden bu yana sürüyor. Sanatçıların birer yapıt ile katıldığı sergi, 30 Mayıs akşamı sona erivor.

● ŞUKRİYE DİKMEN'in 31 tablodan oluşan resim sergisi Nişantaşı Tiglat Sanat Galerisi'nde 15 Mayıs gününden bu yana sürüyor. Sergiyi 8 Haziran'a kadar izleme olanağı var.

● "Amatör Seramikçiler" 2. karma sergilerini 25 Mayıs Cuma günü Harbiye Yapı Endüstri Merkezi Sanat Galerisi'nde açıyorlar. 10 Haziran'a dek süreçek olan serginin tüm geliri çocuk yılı nedeniyle İstanbul Çocuk Sağlığı Derneği'ne ayrılıyor.

Türkiye Tabiatını Koruma Derneği'nin Türkiye İş Bankası Parmakkapı Sanat Galerisi'nde açtığı "Doğa 79" konulu karma resim, heykel, seramik sergisi 25 Mayıs Cuma gününe dek sürüyor.

● LÜTFU GÜNAY'ın tablolarından oluşan resim sergisi Tünel, Galata Sanat Galerisi'nde 20 Mayıs'a dek izlenebilir.

● Devlet Güzel Sanatlar Akademisi salonlarında açılan "Arnavutluk Figüratif Sanat Sergisi" 22 Mayıs'a dek açık kalıyor.

● AHMET YILMAZ'ın özgün baskı resim sergisi Hobi Güzel Sanatlar Galerisi'nde 16 Mayıs günü açıldı.

● ALI RIZA EREN'in Levent Nur Sanat Galerisi'nde açtığı Küçük Heykeller Sergisi 26 Mayıs'a dek sürecek.

● Devlet Güzel Sanatlar Akademisi Mezunları Derneği, Ankara Şubesi, Ankara İş Sanat Galerisi'nde 14 Mayıs'tan bu yana mezunlarının çalışmalarından oluşan bir sergi açtı. Sergi 11 Haziran da kapanıyor.

● Olgunlaşma Enstitüsünün Resim Atölyesi Sergisi, Ankara Ziya Gökalp Akbank Sanat Galerisi'nde 25 Mayıs'a dek izlenebilir.

● MEHMET GÜLERYÜZ'ün resim ve heykellerinden oluşan sergi, Ankara Vakko Sanat Galerisi'nde 31 Mayıs'a dek sürüyor.

● ÖMER FARUK TANER'in tablolarından oluşan sergi, Ankara Sanat Sevenler Derneği'nde 15 Mayıs'tan bu yana sürüyor. Sergi Mayıs sonuna dek açık kalacak.

● Çağdaş Film, Grafik ve Takı sergisi, Ankara Artısan Sanat Galerisi'nde 8 Mayıs'tan bu yana sürüyor. Sergi 25 Mayıs'ta kapanacak.

Resimlerini Bursa'da sergileyen Ramis Aydın'dan bir örnek.

● 27 Mayıs Ortaokulu resim sergisi İzmir Konak Akbank Sanat Galerisi'nde 16 Mayıs'tan bu yana sürüyor. Sergiyi Mayıs sonuna dek izleme olanağı var.

● İLHAN BERK İzmir Vakko Sanat Galerisi'nde 16 Mayıs günü "Kül ve Çıplak" konulu bir resim sergisi açıyor. Sergi 9 Haziran gününe dek sürecek.

● RAMIS AYDIN Bursa Devlet Güzel Sanatlar Galerisi'nde 18 Mayıs günü bir resim sergisi açtı. Haziran başlarında Balıkesir'de tekrarlanacak olan sergi, 31 Mayıs'a dek sürüyor. Sanatçının bu 6. kişisel sergisi 25-30 tablodan oluşuyor.

KARİKATÜR

● Türk-Alman Kültür Enstitüsü ve Karikatürcüler Derneği işbirliği ile düzenlenen PAUL FLORA karikatür sergisi 21 Mayıs günü Tepebaşı Karikatür Müzesinde açılıyor. 6 Haziran'a dek açık olan sergi, Alman sanatçının son karikatür çalışmalarından oluşuyor.

FOTOĞRAF

● "Hasan Tahsin Fotoğraf ve Şiir Yarışması Sergisi" İzmir İş Sanat Galerisi'nde 15 Mayıs'tan bu yana sürüyor. Fotoğraf sergisini 1 Haziran'a dek izleme olanağı var.

TOPLANTI

● Türkiye Yazarlar Sendikası'nın düzenleyiciliğini yaptığı "1979 Balkan Ülkeleri Yazar Örgütleri Toplantısı" 22 Mayıs Salı günü başlıyor. 3 gün sürecek olan Balkan Yazarları Toplantısında "Balkan Ülkeleri Edebiyatlarında Ortaklaşa Temalar" konusu işlenecek. Uluslararası toplantıya Arnavutluk, Bulgaristan, Yugoslavya, Romanya ve Yunanistan'dan beşer yazar katılıyor. Ayrıca Sovyetler Birliği'nden de gözlemci olarak iki yazarın geleceği bildiriliyor.

● Balkan Yazarları Toplantısına Balkan Ülkelerinden şu yazarlar katılıyor: Bulgaristan'dan Kamen Kalçev, Efrem Karamfilov, Yordan Radiçkov, Hasan Karahüseinof, Gerço Atanasov. Romanya'dan Constantin Chiritza, George Balaitza, Corneliu Lev Mircea Zociv, Yugoslavya'dan: İvan Laliç, İlhami Emin, Enver Djerçeku, Severin Salı, Hüsein Basiç, Yunanistan'dan; Zissis Skaros, Yannis Fatsis, İlias Simopoulos, Ermolaos Andreadis.

SİNEMA

● Türk Sinematek Derneğinde bugün 16.00'da Orson Welles'in klasiği "Yurttaş Kane" (1940) gösterilecek. Yine bugün 19.00'da Sinematek'in Kadıköy gösterileri çerçevesinde Kadıköy Şehir Tiyatrosunda 1977 Sovyet yapımı "Ve Çeliğe Su Verildi" uyarlaması var.

● Sinematek pazartesinden itibaren Polonyalı yönetmen Andrzej Wajda için bir toplu gösteri düzenliyor. Gösterilecek filmler arasında yönetmenin geçen yıl Avrupa'da ilgi uyandıran "Mermer Adam" adlı filminin de olduğu bildiriliyor.

● İstanbul Fransız Kültür Merkezinde bu hafta, daha önce Türkiye'de gösterilmemiş iki değişik Fransız filmi var. İngilizce altyazılı olarak sunulan filmlerinprogramı şöyle:

● 23 Mayıs Çarşamba 19.00'da etnolog-yönetmen Jean Rouch'un "Cinema-Verite" akımı filmlerinden "Bir Yazın Öyküsü" (Chroniqued' un Eté) (1961); 22 Mayıs Salı 16.00 ve 24 Mayıs Perşembe 21.00'de de Walerian Borowczyk' in yönettiği ve Michel Simon, Georges Wilson ve Jacques Perrin'in oynadığı "Beyaz" (Blanche-1972).

● Istanbul, Balmumcu'daki Sinema-TV Enstitüsünde 21 Mayıs Pazartesi 14.00'de Charles Chaplin'in klasik yapıtı "Yumurcak-The Kid" (1921); 26 Mayıs Cumartesi günü saat 14.00'de de "Walt Disney Canlandırma Filmleri" sunulacak.

● İstanbul, Avusturya Kültür Ofisi, 22 Mayıs Salı 18.00'de "Richard Wagner" adlı 60 dakikalık ve "Müziğin Zevki-Filarmonik Ezgiler" adlı 30 dakikalık iki belgesel film sunacak.

● İstanbul İtalyan Kültür Merkezinde, 23 Mayıs Çarşamba günü 17.15 ve 19.30'da Piero Livi'nin "Gümüş Kargaların Uçuştuğu Yerler" (1977) adlı filmi sunulacak.

Chaplin'in "Yumurcak"ından bir görüntü.

TİYATRO

Devlet Tiyatroları Anadolu Yaz Turneleri oyun düzeni şöyle:

● Haldun Taner'in "Gözlerimi Kaparım Vazifemi Yaparım" oyunu Güneydoğu Anadolu bölgesinde, 20 Mayıs Pazar ve 21 Mayıs Pazartesi Gaziantep'te, 23 Mayıs Çarşamba Adıyaman, 24 Mayıs Perşembe Urfa, 25 Mayıs Cuma Mardin ve 26 Mayıs Cumartesi Diyarbakır'da oynanacak.

● Yaşar Kemal'in uzun öyküsü "Teneke" den oyunlaştırılan "Teneke"Güney Anadolu'da20 Mayıs Pazar günü Isparta,21 Mayıs Pazartesi Burdur, 22-26 Mayıs arası Antalya Devlet Tiyatrosunda sergilenecek.

● Adalet Ağaoğlu'nun "Çatıdaki Çatlak" oyunu İç Anadolu bölgesinde bugün Kırşehir'de sahneleniyor.

● Devlet Tiyatroları Repertuarı Oyunlarından "Eski Toprak" Kuzeydoğu Anadolu bölgesinde, bugün Ağrı'da, 22 Mayıs Salı günü Kars, 24 Mayıs Perşembe Artvin'de, 26 Mayıs Cumartesi Artvin Murgul madenlerinde sunulacak.

● Haşmet Zeybek'in "Düğün ya da Davul" oyunu, Karadeniz bölgesinde Ereğli kömürleri işletmesinde, işçi ve memur sinemalarında, Zonguldak Devlet Tiyatrosunda sahnelenecek. Oyunun sunulacağı yerler arasında Kandilli, Kozlu, Üzülmez, Kilimli, Karadan ve Gelik var.

● Federico Garcia Lorca'nın "Eskicının Tazesi" adlı oyunu, Karadeniz bölgesinde, bugün Ordu'da, 21 Mayıs Pazartesi Giresun'da, 23-26 Mayıs tarihleri arasında da Trabzon Devlet Tiyatrosunda sahnelenecek.

● Dinçer Sümer'in "Eski Fotoğraflar" adlı oyunu, İç Anadolu bölgesinde, 23 Mayıs Çarşamba Yozgat, 25 Mayıs Cuma Sivas, 26 Mayıs Cumartesi Amasya'da bölge halkına oynanacak.

● Ankara Küçük Tiyatro'da, Dostlar Tiyatrosu, Zeliha Berksoy-Genco Erkal ikilisi, "Brecht-Kabare" oyununu 31 Mayısa dek sergileyecek.

● Levent Kırca Arkadaş Kabare Topluluğu, Ankara Küçük Sahne'de 23 Mayıs Çarşamba 10.30'da "Ali Baba ve Kırk Haramiler", 24 Mayıs Perşembe 10.30'da "Nasrettin Hoca" adlı çocuk oyunlarını oynayacak.

● Ankara Yeni Sahne'de konuk topluluk Kent Oyuncuları, Anton Çehov'un "Vanya Dayı" oyununu 31 Mayıs'a dek sahneleyecek. Seanslar, Salı, Perşembe, Cuma günleri 18.00 ve 21.00'de, Çarşamba, Cumartesi, Pazar günleri 15.00 ve 18.00'de.

● Çocuk oyunu "Kurnaz Avukat" bugün Biga'da 14.00'de, 26 Mayıs Cumartesi 14.00 ve 16.30 da Bolu'da sahnelenecek.

DGSA' daki seminerde mimari ve plastik sanatlar sorunu da işlendi

İstanbul Devlet Güzel Sanatlar Akademisi Y. Mimarlık Bölümü Tarih Kürsüsü, Türk-Alman Kültür Enstitüsü ve Avusturya Kültür Ofisi'nin ortaklaşa düzenlediği "Tarih, Gelenek ve Çağdaş Sanat Yaratması" konulu dizi seminerlerin mimariye ağırlık tanınan ikinci gününde Prof. Dr. Bülent Özer, Y. Müh.Mimar Cengiz Bektaş, Prof. Gündüz Gökçe ve Prof. Dr.Gunther Feuerstein konuştular.

Bülent Özer "Sanat ve Mimari Yapıtlarında Öz Sorunu" başlıklı konuşmasında öz ve biçim arasındaki ilişkileri ele aldı. Mimarlıkta özde fonksiyonun, işlevin önce geldiğini, ama özün sadece bundan ibaret olmadığını belirterek, biçime kavuşturma öğesinin de özü belirlediğini söyledi. Özer, bu görüşünü Slaytlarla gösterilen örnekler üzerinde mimarlık ve diğer plastik sanat dalları için somutlaştırmaya çalıştı.

Cengiz Bektaş da "Gelenek ve Güncel Mimarlık Yaratması" başlıklı konuşmasında "Antalya Evleri" sergisinde ileri sürdüğü görüşleri yineledi. Biçime önem verenlerin, yaklaşımlarında da öncelikle biçimi algılayacağını söyleyerek, bu yaklaşım tarzını eleştirdi. Örnekler verdi. Halkın elinden çıkan şeylerden öğrenmenin önemini vurgulayarak, kendi kişisel çabaları ile bu konuda çıkardığı dersleri kısaca özetledi. Yaklaşımının biçimin önemini küçümsemek demek olmadığını belirten Bektaş, tersine bu yaklaşımın doğru biçime götürebileceğini anlattı. Son elli yıllık gelişmenin, olumlu mimari geleneğimizi tahrip ettiğini söyledi. Konuşmasını "Geçmişten doğru yaşama ve doğru tasarlama örnekleri alınmalı" diyerek tamamlayan Cengiz Bektaş da slaytlarla örnekler verdi.

"Yakın Türk Mimarisinde Tarihçilik ve Gelenekçiliğin Yapıya Yansıması" konusunu ele alan Gündüz Gökçe, yanlışlarla dolu bir dönem olarak nitelediği Osmanlı İmparatorluğunun çöküş dönemindeki mimarlık üzerinde durdu ve günümüze kadar uzanan bir bakış sunmaya çalıştı. Anadolu halk mimarisi dışında, Osmanlı mimarisini ele aldı. Burada eklektisizmi eleştirdi. Biçimsel yaklaşımı zengin örneklerle ortaya koydu. Mekan anlayışı olarak yeni hiç bir şeyin olmamasına karşın biçimde nasıl fonksiyonsuz unsarların devşirildiğini gösterdi. Neo-gotik, barok vb. gibi etkileri somut olarak irdeledi. 1940'larda milli geleneğe doğru bir yönelişin olduğunu belirtti. Bu yönelişin de biçinsel kaldığını vurguladı.

Son konuşmayı, "Mimaride Gelenek ve İlerleme" konusunda Prof.Dr. Günther Feuerstein yaptı. "Geleneğe evet, tutuculuğa hayır" anlayışında olduğunu belirten Prof. Feuerstein, mimarlıkta 4 kategori gördüğünü belirtti. Bunları "devrimci, ilerici, geleneksel-modern ve tutucu mimarlık olarak tanımladı. Mimarlıkta ülkeler ve çağlar ötesinde, ortak, genel geçer gönüm ve değerlerin bulunduğunu söyleyen Feuerstein, bunların dikme, yığın, daire ve dört-ana modeller olduğunu açıkladı.

PLASTİK SANTLARLA ILGILI BİLDİRİLER

"Tarih Gelenek ve Sanat Yaratması" konulu dizinerin üçüncü gününde plastik sanatlar konusundaki bildiriler sunuldu. İlk konuşma yı "Tarih, Gelenek ve Plastik Sanatlar" konusunda Ender Tansuğ yaptı. Tansuğ Geleneğin bir tarih-ötesi bulunduğunu belirterek bu sınır içinde çağdaş sanat mirasının sürekliliğini vurguladı. Geleneksel mirasa Batının düşünce sistematiğinde yaklaşımın geçersizliğini ileri sürerek Batının ayrı bir tarihi ve geleneği bulunduğunu belirtti. Bundan kadar Batıdan alınanlarını bitirdiğini olduğunu, duyarlılık ve öz bakımından bu yararlanmanın sözkonusu olmadığını belirtti.

Üçüncü günün ikinci konuşmasını "Geleneksel Halk Sanatı ve Çağdaş Sanat" konusunda Mustafa Aslıer yaptı. Aslıer, üretim içindeki insanların, toplumun bütün bir yaşam sürecinde yarattıkları sanatı halk sanatı olarak tanımladı. Profesyonel sanatçının ve sanatının halk sanatından ayrılan yönlerini ve genel çizgilerini üretici güçlerin evrimiyle ilişkisi içinde anlattı. Toplumladır ekonomik evriminin, sanayileşmenin, toplumsal yapıyı değiştirirken sanatçıyı halka, halk sanatına yönelttiğini söyledi. Sanayiin gelişmesinin profesyonel santçıların çağdaş sanat ürünleri ile halk sanatını kaynaştırarak, halk sanatının bir anlamda ortadan kalkmasına yolaçtığını belirtti. Sanatçının bunun için halk sanatına karşı duyması gereken sorumluluğu vurguladı.

Prof. Dr ÖNDER KÜÇÜKERMAN

Prof. Dr. BÜLENT ÖZER

Üçüncü konuşmayı, Prof. Önder Küçükerman, "Yaşayan Geleneksel Sanat" konusunda yaptı. Slaydlarla örnekler verdiği konuşmasında, Küçükerman Anadolu'da yaşayan sanattan, bu sanatın özümlenmiş örneklerinden ve kısa olarak da Hindistan'ın geleneksel tasarımından sözetti. Anadolu'nun geleneksel sanatının hızla yok olduğuna dikkati çekti. Küçükerman, Anadolu'da çağdaş tasarım duygusunun güçlü bir temeli bulunduğunu gösterirken, halkın yaratıcı gücünden öğrenmenin önemini canlı bir şekilde vurguladı.

Uluslararası 19 Mayıs Maratonunu

Mehmet Terzi kazandı

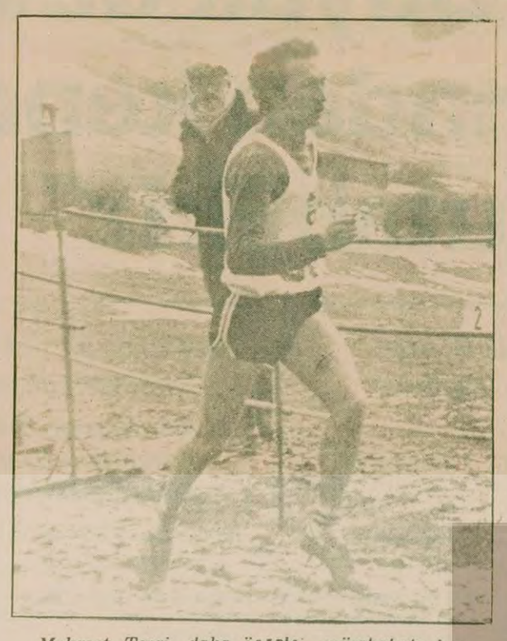

Mehmet Terzi, daha önceki müsabakalardan birinde...

● Mehmet Terzi 2.23.47. ile birinci olurken; 2.31.15. ile Necmettin Sağlam ikinci, 2.34.05.lik dereceyle Hasan Saylan 3. oldu

● Maratona Veli Ballı ve Sadık Salman katılmadı

ANKARA (ÖZEL)

Yabancı atletlerin alınmadığı 11. Uluslararası 19 Mayıs maratonunu Mehmet Terzi kazandı.

17 bölgeden 56 atletin katıldığı yarışmaya milli atletlerimizden Veli Ballı ile Sadık Salman katılmadı.

Maraton saat 9.30'da 19 Mayıs stadında başladı. Stadı 1 tur koşan atletler İstasyon Caddesinden ve Kandoğan Meydanından geçerek Anıt Kabirde de bir tur koştular ve Maltepe yoluna çıktılar.

Kızılay, Bakanlar Caddesini takiben Eskişehir yolunda 20 km. koşan atletlerimiz, buradan dönerek, Kızılay, Sıhıhiye ve Opera yolunu izleyerek, yarışı 29 Mayıs stadında bitirdiler.

Yarışı 10 Km. ye kadar Bayram Hadi önde götürdü. Daha sonra atak yaparak öne geçen Mehmet Terzi, 25 km.den itibaren arayı açmaya başladı. Fazla değiştirmediği temposuyla yarışı 2. 23.47'lik derece ile birinci bitirdi.

İkinciliği, 2.31.15'lik derecesiyle Necmettin Sağlam aldı. Üçüncülüğü ise, 2.34.05'lik derecesiyle Hasan Saylan kazandı.

Yarışmadan hemen sonra 3. olan Hasan Saylan rahatsızlandı ve uzun müddet doktor gözetiminde kaldı.

Yarışmanın öldüllerini Cumhurbaşkanı Fahri Korutürk verdi.

Öte yandan yine 19 Mayıs Gençlik ve Spor Bayramı dolayısıyla çeçitli illerde de spor gösterileri yapıldı.

19 Mayıs böyle kutlanır mı?

Selami Şimşek

19 Mayıs Gençlik ve Spor Bayramı, 10 milyona yakın masraf ve Bulgar uzmanlarının donuk, lafta kalan söz ve figürleriyle, "şanına yakışır" bir biçimde kutlandı.

Ankara'daki törenleri hepimiz izledik, "oldukça güzel" figürler ve çeşitli spor gösterileri de bugüne renk kattı!. . .

Bu arada dikkat çeken önemli bir nokta da 1160 askerin ellerindeki kırmızı beyaz bayraklarla günün önemini belirten "Ne Mutlu Türk'üm Diyene", "19 Mayıs", "Samsun", "Barış" vb. sözlerin yazılışıydı. Bu sözlerde Bulgar uzmanların denetiminde yazıldı. Bunu yaparken samimi miydiler?. . Acaba bu yazı ve figürleri, bizden birileri yaptıramaz mıydı?

Türkiye halkı için önemli olan, yazıların güzel yazılması, gösterilerin daha görkemli geçmesi miydi? Yoksa kelimelerin anlamlarının ve gösterilerin milli bağımsızlığın ilk günü olan 19 Mayıs'a yaraşır bir biçimde kutlanması mıydı? Şüphesiz ikincisidir. Gönül isterdi ki bu önemli güne gölge düşürülmesin.

Bu günün önemi kendi öz kaynaklarımıza, kendi yaratıcılığımıza dayanarak, kendi gençliğimize güvenerek ve bağımsızlığımızı tehdit eden ülkelerle aramıza set çekerek kutlanır.

* * *

Atatürk'ün kurtuluşumuzun simgesi olan bu önemli günü, gençliğe, spor bayramı olarak armağan etmesinin nedenini ve önemini yine kendi sözleriyle cevaplayalım. "Sağlam kafa sağlam vücutta olur" diyordu.

Spor insanın bedensel ve ruhsal yapısının sağlam olmasında önemli bir etkendir. Hele de ülkenin geleceğini eline alacak olan gençliği eğitecekse. . . Sporun, sistemli ve bilimsel metotla yapıldığında insana olan yararı, tartışma götürmez bir gerçektir.

Gençliğimizin önemli bir kesimini okullardaki öğrenci gençlik oluşturmaktadır. Sistemli spor yapılabilecek yerler de okullardır. Sağlam kafalı, sağlam vücutlu gençleri buralarda yetiştirebiliriz. Bunu tüm yetkililer de söyler. Fakat bu sözler uygulamaya geçirilmez.

Biraz samimi olalım. Bu böyle gitmez. Bu önemli bayram, 15-20 gün kala öğrencileri kıyasıya yorarak, yat-kalk işkencesi yaptırılarak, derslerinden geri bıraktırılarak kutlanmaz.

Bu bayram, Atatürk'ün gençlik ve spor politikasını iyi kavrayıp, gençliğe gerçekten spor yaptırarak, günün önemi anlatılarak kavratılır.

Gençlik ve Spor Bayramı tüm okullardaki öğrencilerin en geniş şekilde spor yapmasını sağlayarak, gençliğe gereken önem verilerek ve milli bağımsızlık ruhu aşılanarak kavratılabilir.

Yoksa, güzel figürler yapılsın diye Bulgar uzmanları, taa ikibuçuk ay öncesinden çağırarak değil.

19 Mayıs karada Bulgar uzmanları, havada Amerikan casus uçağıyla kutlanmaz. Bugün milli bir gündür, herşeyimizle milli olmalıyız.

Temel atmak yeter mi

Yüksel Çakmur'un attığı temelde at ve koyunlar otluyor

BURSA (THA)

Gençlik ve Spor Bakanı Yüksel Çakmur tarafından temeli 7 Martta atılan 750 kişilik kapalı spor salonunun inşaatında aradan 2 ayı aşkın bir süre geçmesine karşın hiç bir çalışma başlamadı. İnşaat alanında at ve koyunlar otlarken temel çukurunda da yağmur suları birikiyor.

Çekirge semtindeki kapalı spor salonu yapımını üzerine alan Müteahhit Özer Üstüner'in inşaatı başlatmak için gerekli çimentoyu bulamadığı ve sıkıntı çektiği öğrenilmiştir. Müteahhit Üstüner salon yapımı için kendisine 175 ton çimento sağlanması amacı ile Beden Terbiyesi Genel Müdürlüğüne başvurmuş, bu başvuru daha sonra Bursa Beden Terbiyesi Bursa bölge müdürlüğüne iletilmiştir. Bursa valisi Ziya Çoker bu başvuru üzerine 6 Nisanda 2859 sayılı yazıyla Bursa çimento fabrikasına müracaat etmiş, 175 bin ton çimento istemiştir. Ayrıca salon için gerekli Demir-Çelik tahsisinin yine mütahide yapılmadığı geçen iki ay içinde gerekli demir çeliğin Bursa'ya gelmediği öğrenilmiştir?

Lider İzmir'den puanla dönüyor

● 41. dakikada Murat, Altay'ı 1-0 öne geçirmesine rağmen 80. dakikada Trabzonspor'un golüne engel olamadı

İZMİR

HAKEMLER: Erkan Göksel 2. Yahya Diker 2, Engin Özbay 2. ALTAY: Alptuğ 3,Sabahattin 3, Bilal 3, K.Mustafa 2,Zafer 2, Şeref 2, Mustafa 11 2, Nevruz 2, Bora 2, Akif 2, Murat 2. TRABZON: Şenol 2, Turgay 2, Necati 2, Mehmet Ekşi 2, Mustafa 2, Serdar 2, Orhan 2, Güngör 2, Necdet 3, Cengiz 3, Ahmet 2, (Tuncay 2)

Liderliği kimseye kaptırmak niyetinde olmayan Trabzonspor ile, dördüncülük ümitlerini taşıyan Altay'ın, İzmir'deki mücadelesi zevkli ve çekişmeli geçti.

3.dakikada, Akif müsait pozisyonda, topu Şenol'a nişanladı.

21.dakikada, Trabzonspor'un atağında, top Alptuğ'u geçmesine rağmen, Necdet, kafa vuramayınca, takımını bir gol den etti.

25.dakikada Cengiz'in attığı kafa şutunu Alptuğ bloke etmeyi başardı.

41.dakikada Altay Murat'ın ayağından 1-0 öne geçti. Ceza sahası içinde düşürülen Bora, topa yerde müdahale ederek topu Murat'a aktardı. Murat'ın ilk vuruşu Şenol'dan döndü. Önüne düşen topu tekrar kullanan Murat, takımını 1-0 öne geçirdi

İkinci yarıda, Trabzonspor rakibine oranla daha etkiliydi.

İkinci yarının hemen başında, Cengiz'in geliştirdiği atağı Necdet tamamladı. Ancak, K. Mustafa topu kornere çeldi.

65.dakikada Serdar'ın vuruşunda top, Alptuğ'u geçmesine rağmen, direkten döndü.

70.dakikada Alptuğ, üst üste gelişen atakların, mükemmel bir şekilde önledi.

80.dakikada Trabzonun beklediği gol geldi. Sağdan dalan Orhan ceza sahasına girerken, sert bir şutla takımının beraberlik golünü attı. 1-1

Karşılamada tarafların mücadelesi sonucu değiştirmeye yetmedi. Trabzon, şampiyonluk yarışında Altay engelini tek puanla geçti.

Bir Fenerbahçe atağı, Boluspor kalecisi Talip tarafından önlenirken.

Fenerbahçe-1 Boluspor-0

● Fenerbahçe vasat bir oyun ortaya koydu

● Boluspor'un 47. dakikada kazandığı gol sayılmadı

● Fenerbahçe'nin tek golünü Erol attı

İSTANBUL

HAKEMLER: Nihat Özbirgül 1, Erden Balçın 2,Halil Özdemir 1.

FENERBANÇE: İvançeviç, 2, Onur 2, Yenal 1, Erol 1,Cem 2, Şevki 1, Bünyamin 1 (Zafer1), Coşkun 2, Rasit 1, Cemil 1, Engin 2.

BOLUSPOR: Talip 2, B.İbrahim 2,Ahmet 1, Nuri 1, K.İbrahim 2, B. Mehmet 1, Çetin 2, K. Mehmet 1, Halil İbrahim 2, Mustafa 1, Aydın 1.

Son üç haftaya şampiyonluk ümitleri içinde giren, Fenerbahçe Boluspor'la yaptığı karşılaşmada, vasat bir oyun ortaya koydu.

Her hali ile, bir puan almak için sahaya çıkan Boluspar, rakibi karşısında ilk yarıda, bu amacına erdiği söylenebilir.

İlk yarıda, 21.dakikada B.İhrahim'in sakatlanması, 31.dakikada Mustafa'nın, rakibine sert girmesi sonucu gördüğü sarı karttan başka seyirciler, futbol adına hiç bir sey izleyemediler.

Hakemin hatalı kararları, her iki takımın yaptığı pas hataları, oyunda zevk namına bir şey bırakmadı.

İkinci yarıda, oyunda bir canlılık vardı.

47. dakikadaBoluspor'un sayılmayan golüne tanık olduk.

54. dakikada, Yenal'ın sol kanattan yaptığı ortayı, Raşit müsait pozisyonda auta attı.

65.dakikada Boluspor'un yaptığı bir kontratakta, Halil Aydın ver-kaçı sonuç getirmedi.

77.dakikada Fenerbahçe'nin golü geldi. Zafer'in kullandığı köşe atışında Erol, ters bir kafa vuruşuyla, takımını 1-0 öne geçirdi.

83.dakikada, hakem, Engin'e tekme atan K.İbrahim'e sarı kart gösterdi.

Karşılaşmada tarafların mücadelesi sonucu değiştirmeğe yetmedi ve Fenerbahçe sahadan 1-0 galip ayrıldı.

GÜNÜN PROGRAMI

İstanbul'da
GALATASARAY
SAMSUNSPOR
Diyarbakır'da
DİYARBAKIRSPOR
BEŞİKTAŞ
Zonguldak'da
ZONGULDAKSPOR
ADANASPOR
İzmir'de
GÖZTEPE
KIRIKKALESPOR
Eskişehir'de
ESKİŞEHİRSPOR
ADANADEMİRSPOR
Bursa'da
BURSASPOR
ORDUSPOR

Gençler "Yaşasın Türkiye...

(Baştarafı 1. Sayfada)

rak, ellerindeki bayraklarla göstericileri selamladılar. Bu arada halkın, gösteri yapan gençleri coşkun bir şekilde alkışladıkları izlendi.

ANKARA

19 Mayıs Gençlik ve Spor Bayramı gösterileri ise saat 9.30'da 19 Mayıs Stadyumunda başladı.

Töreni Cumhurbaşkanı Fahri Korutürk, Senato Başkanı Sırrı Atalay Millet Meclisi Başkanı Cahit Karakaş, Başbakan Bülent Ecevit, Genel Kurmay Başkanı Orgeneral Kenan Evren, Bakanlar, Kuvvet Komutanları, Parlamenterler, Ankara'daki büyükelçiler izledi.

Törenin açılışında bir konuşma yapan Gençlik ve Spor Bakanı Yüksel Çakmur Türk, ulusunun Atatürk önderliğinde verdiği bağımsızlık mücadelesinin tüm dünya uluslarına örnek olduğunu belirterek, o zaman emperyalizmin oyunlarını bozan Türk halkının ve gençliğinin, tekrar bu oyunlara gelmeyecek kadar bilinçli olduğunu söyledi.

Çakmur ,en karanlık günlerde tam bir teslimiyet içinde bulunulduğu dönemde, düşünen kafaları bağımsızlık inancı il e doldurarak bugünlere ulaşmamızı sağlayan Mustafa Kemal'e şükranlarını sundu.

Çakmur sözlerini, "Ulusal bağımsızlığımızın iç ve dış duşmanlarına karşı dövüşecek gençler, onların oyunlarına gelmeyecek kadar bilinçlidir." diye tamamladı.

Gençlik adına yapılan konuşmada ise kurtuluş savaşının ,dünya halklarının bağımsızlık mücadelesine önderlik ettiği belirtilerek, "Anadolu halkı silah ve ordu üstünlüğünün, bir ulusun bağımsızlığını elinden almak için yeterli olmadığını gösterdi" denildi.

Konuşmacı daha sonra şunları söyledi:

"Biz gençlik olarak bağımsızlık ve özgürlükten yanayız. Emperyalizme karşı verdiğimiz mücadelemizle özgürlüğümüzden hiç bir zaman taviz vermeyeceğimizi kanıtladık."

Daha sonra stadyumda kurtuluş savaşını yansıtan tablolardan oluşan 6000'e yakın gençin ve askerin katıldığı gösteri sunuldu. Gösteride Atatürk'ün Samsun'a çıkışı, kurtuluş savaşı, tarımdan sanayiye geçiş yansıtıldı.

Tören sırasında gençler "Yaşasın Türkiye "Türkiye, Türkiye" diye bağırdılar. Bu sırada polis bağıran gençlerden «on kadarını stadyumdan çıkararak gözaltına aldı.

Gözaltına alınan gençler daha sonra serbest bırakıldılar.

GENÇLİK DERNEKLERİNİN ATATÜRK ANITINA KOYDUKLARI ÇELENKLERE EL KONDU

19 Mayıs sabahı İzmir Cumhuriyet alanında yapılan çelenk törenin de İzmir DGB ve İzmir DLB'nin Atatürk anıtına koydukları çelenge, isminde "devrim" kelimesi olduğu gerekçesiyle 1. Şube ekipleri tarafından el kondu.

Çelenklerine el konulması üzerine basına bir açıklamada bulunan İzmir DGB ve DLB şöyle dedi:

"Bu çelenkleri alanlara soruyoruz: Mustafa Kemal'in hemen hemen bütün konuşma ve yazılarında binlerce devrim kelimesi bulabilirsiniz. Acaba onları da toplatmayı ve yasaklatmayı düşünüyor musunuz?

"19 Mayıs Gençlik Bayramında gençlik derneklerinin Atatürk anıtına koydukları çelenklerin alınmasını bugünü gençliğe emanet eden Mustafa Kemal'e ve onun gençliğine hakaret olarak niteliyoruz."

İzmir DGB ve DLB ayrıca bu tutum hakkında yasal işlemlere gideceklerini ve olayı bir telgrafla başbakana duyuracaklarını açıladı.

İSTANBUL DLB'NİN AÇIKLAMASI

İstanbul Devrimci Liseliler Birliği Başkanı Abdülkadir Ön yaptığı açıklamada, İstanbul'da düzenlenen 19 Mayıs gösterilerine İstanbul gençliğinin "Yaşasın Türkiye", "Yaşasın 19 Mayıs" "Yaşasın Mustafa Kemal", "Yaşasın Bağımsızlık Özgürlük" sloganlarıyla katıldığını söyledi.

Gösteriler arasında sık sık bu sloganları haykıran gençlerin halk tarafından coşkuyla alkışlandığını belirten DLB Başkanı şöyle dedi:

"Gösteriler arasında göğüslerinde "Yaşasın 19 Mayıs" yazan gençler tribünde ayağa kalkarak halkı daha da coşturdular. Görülüyor ki bugün Türkiye gençliği Mustafa Kemal'in ve Türkiye halkının ona emanet ettiği Bağımsızlık Bayrağını daha da yükseltiyor."

Abdülkadir Ön, polisin gerekçe göstermeden tribünde gösteri yapan gençlerin isim ve adreslerini almasını anlayamadıklarını da belirtti.

KORUTÜRK

19 Mayıs Gençlik ve Spor Bayramı dolayısıyla radyo ve televizyonda bir konuşma yapan Cumhurbaşkanı Fahri Korutürk iç ve dış düşmanların uzun süredir sinsi bir şekilde gençleri bölmek ve ulusu parçalamak için çeşitli oyunlara başvurduklarını belirterek,

"Türk gençliğini birbirine kırdırma hayali içinde olanlar gençlerimizin vatan sevgisi, Misak-ı Milli ile çizilmiş olan ulusal sınırlarımızı koruma azmi, demokrasiye olan inancı ve sağduyusu karşısında hüsrana uğrayacaklardır" dedi.

Cumhurbaşkanı 19 Mayıs'ın Gazi Mustafa Kemal Atatürk'ün, Türk ulusunu yıkılmış bir imparatorluğun enkazı arasından çıkarmak ve ona bağımsız bir vatan üzerinde mutlu bir yaşam kazandırmak için Kurtuluş Savaşını açmak üzere Anadolu'ya gelişinin yıldönümü olduğunu hatırlattı.

TÖB-DER...

(Baştarafı 1. sayfada)

rimiz arasında çoğunluğun benimseyebileceği birleştirici ve toparlayıcı bir yol aradık ama bulamadık. Kongrenin demokratik bir kongre olamayacağına ve üyelerimize zarardan başka bir şey getirmeyeceğine inanarak, geçici yönetim kurulu olarak oybirliği ile istifaya karar verdik." denildi.

Öta yandan muhabirimizin sorularını cevaplandıran TÖB-DER Genel Sekreteri Kemal Uzun konuyla ilgili olarak şunları söyledi: "Biz bugün kongreyi izlemek üzere İstanbul'a geldik. Şube yönetiminden kimseyi bulamadık. İstifa ettikleri söyleniyor. Bize resmen böyle bir şey intikal etmedi. Bu, kongreyi yaptırmak istemeyenlerin bir oyunudur."

İstifa eden yönetim kurulu üyeleri dün hiç bir yerde bulunamadı. TÖB-DER'deki öğretmenlerden aldığımız bilgilere göre geçen yılki kongreyi kavga çıkartarak engelleyen TKP yanlısı Birlik Dayanışma Grubu, kazanamayacağını anlayınca bu yıl da kongreyi engellemek için yoğun bir faaliyete girişti. İstanbul Şube yöneticilerine ve kongrenin yapılacağı salon sahibine sık sık telefon edilerek, "Kongre salonunun bombalanacağı, kongrenin yaptırılmayacaığı" tehditlerinde bulunuldu.

Kongrenin yapılamaması halinde TÖB-DER İstanbul Şubesi kanunen düşmüş olacak. Bu durumda Genel Merkezin yeni bir şube açması gerekiyor.

TÖB-DER İSTANBUL ŞUBESİ ARANDI. 6 KİŞİ GÖZALTINDA

Aksaray'da bulunan TÖB-DER İstanbul Şubesi ile aynı sokakta bulunan bir kahvehane, dün güvenlik kuvvetlerince arandı.

Yapılan aramalar sonucunda, çok sayıda Sıkıyönetim Komutanlığınca yasaklanmış yayın bulundu. Aramalar sırasında altı kişi güvenlik kuvvetlerince gözaltına alındı.

Demirel...

(Baştarafı 1. Sayfada)

da yakılmamalıdır. Vatandaş sefalet icindedir. Vatandaşın sorunlarını çözerken adaletle muamele yapılmalıdır. Kanun mevcudiyeti ve kanun hakimiyeti korunmalıdır ve vatandaşa karşı yüksek vicdanla muamele edilmelidir."

Demirel 19 Mayıs Gençlik ve Spor Bayramı ile ilgili olarak yaptığı açıklamada Kurtuluş Savaşı yıllarında ve ondan sonraki yıllarda biri teslimiyet, biri ise mücadele olmak üzere iki yol izlendiği, Türk halkının bugüne kadar her zaman mücadele yolunu seçtiğini ve teslimiyete boyun eğmediğini söyledi.

Demirel bundan sonraki dönemde de halkın her zaman mücadele yolunu seçeceğini ve teslimiyete boyun eğmeyeceğini belirtti.

Doğuda kendi hükümetleri zamanında başlatılan yatırımların tamamen durduğunu, en son gelen Ecevit hükümetinin kendi zamanlarında başlattıkları yatırımlara bir çivi bile eklemediklerini ileri süren Demirel konuşmasından şöyle devam etti.:

"Doğu halkının kaybedecek zamanı yok. İşbaşındaki hükümet bol bol laf etmektedir. Yol boyu karşılaştığım insanlar hükümetin tutumu ile ilgili "iş yok laf çok, sebep Altıok diye hükümetin tutumunu değerlendirdiler.

"Doğu bizim zamanımızda bizim için bir füsundu, bir sevdaydı. Fakat bizden sonra gelen bu hükümet tamamen uygulamaları durdurdu."

Hükümet...

(Baştarafı 1. sayfada)

ferberliğine girmediği için eleştirdiler. Üç milletvekili "CHP hükümeti yıllardır kangren bir yara haline dönüşmüş olan mayınlı sahalardaki mayınları bile sökememiştir dediler.

Eski CHP'li Cengiz, Musaoğlu ve Yıldırım "Bundan sonra siyasal yelpazedeki yeriniz ne olacaktır" sorusuna karşılık "CHP'ye kesinlikle dönmeyeceğiz ve hiç bir partiye gitmemiz sözkonusu değildir" şeklinde cevap verdiler. "İstifamızda hükümeti düşürme amacı yoktu" diyen üçler "istifa sebeplerini Doğu'ya yatırım seferberliğine gidilmeyişi olarak açıkladılar. Doğulu üç milletvekili "baskı ve terörün devamı halinde yeni bir değerlendirmeye gideceğimiz şüphesizdir" dediler.

Gazetemiz hakkında açılan bir dava beraatle sonuçlandı

İSTANBUL (ÖZEL)

Yazı İşleri Müdürümüz Aydoğan Büyüközden hakkında, TCK'nin 142/1. maddesinin ihlal edildiği iddiasıyla açılan bir davada İstanbul 5. Ağır Ceza Mahkemesi beraat kararı verdi.

İstanbul Basın Savcılığı gazetemizin Dervimci Sözlük Köşesinde yayınlanan "Proletarya Diktatörlüğü" başlıklı yazıda komünizm propagandası yapıldığı iddiası ile dava açtırmıştı. Savcılık hazırladığı iddianamede "feodalizmi ve işbirlikçi burjuvaziyi yıkarak iktidarı ele geçiren proletaryanın sınıf mücadelesini geniş çaplarda sürdürmesi... Proletarya yoksul ve orta köylülerle ittifak halinde sosyalizmin kurulmasına karşı çıkan ve üretim araçları üzerindeki mülkiyetin sosyalist dönüşmesini gerçekleştirdikten sonra, tekrar kapitalizmin geri dönüşü için iktidarı ele geçirmeye çalışan eski sömürücü sınıflar üzerinde diktatörlük uygular" cümleleriyle komünizm propagandası yapıldığını ileri sürmüştü.

Aydoğan Büyüközden ise yaptığı savunmada, savcılığın bu anlayışının basın ve fikir özgürlüğüne aykırı olduğunu ifade etmişti. Mahkeme Heyeti duruşmaların sonunda yazının "bilimsel nitelikte olduğu" gerekçesiyle, Savcılığın iddiasını yerinde bulmayarak, Yazı İşleri Müdürümüz hakkında beraat kararı verdi.

Baruthane halkı ölümle...

(Baştarafı 1. Sayfada)

yonlar kanalıyla evlere yayılan gaz yangınlara yolaçıyor.

Gazetemizin geçen yıl yaptığı yayında Baruthane'de biriken çöplerin halkın sağlığını hedef alan bir biyolojik bomba olduğunu yazmıştı. Yayınımız üzerinetedbir diye çöplerin üstüne toprak döküldü sadece. Üzeri toprakla kapatılan çöp yığınları daha da tehlikeli hale geldi. Basınç altında kalan çöpler sıcağın etkisiyle dönüşüme uğrayarak zehirli ve patlayıcı gazlar oluşturuyorlar. Mahalle halkı kanalizasyon bacalarından birine de meydana gelen patlamada bacanın 120 kilo ağırlığındaki demir kapağın 20 metre havaya fırladığını ve parçalandığını anlatıyor.

TMMOB Kongresi...

(Baştarafı 1. sayfada)

karşı olan gruplar İnşaat Mühendisleri Odasında Arif Merdol'u divan başkanlığına aday gösterdiler. TİP ve TKP yanlılarının adayı ise Güney Bolazar idi. Divan Başkanlığı için yapılan oylamada Arif Merdol 320 oy alırken Bolazar 211 oyla seçimi kaybetti.

Bunun üzerine TİP ve TKP yanlıları başkan yardımcılıkları ve yazman üyelikleri için önerdikleri adayları geri çektiler. Divanın diğer üyeliklerine de TKP'ye karşı olanlar seçildi.

Divan seçimlerinden sonra açış konuşmasını yapan, TMMOB Başkanı Teoman Öztürk, mimar ve mühendislerin sorunlarının halkın yaşadığı sorunlarla benzer olduğunu belirterek iş adamlarının bildirisini eleştirdi.

Öztürk şöyle konuştu:

"Devrimci, demokrat, yurtseverlerin ve örgütlerinin haberlerine, hatta ölüm ilanlarına dahi ambargo uygulayan sol görünümlü basının, yazarın, bir kısım gerici siyasinin cenaze ilanı diye nitelediği tam sayfa sermaye ilanlarını basmasını ve şaşkın yorumlarını görüyoruz."

Öztürk örgüt içindeki bazı meselelere değindiği konuşmasında TKP'yi kastederek şunları söyledi: "DİSK'de, TÖB-DER'de, TMMOB'de emperyalizme, faşizme, şovenizme karşı mücadelede dar çıkar hesaplarıyla mücadeleyi zaafa uğratanlar, yenilmek zorundadırlar. Geniş emekçi yığınlarının fiili birlikteliği sağlanmak zorundadır."

Genel Kurula Bayındırlık Bakanı Şerafettin Elçi, TİKP Merkez Komitesi üyesi Mustafa Kemal Çamkıran ve Ankara İl Başkanı Nusret Senem, TEP Genel Sekreteri Şaban Ormanlılar, TÖB-DER Genel Başkanı Gültekin Gazioğlu ve çeşitli meslek kuruluşlarının temsilcileri de katıldılar.

Daha sonra TKP yanlıları Makina Mühendisleri Odası Başkanı Fevzi Şolt'a bir mesaj gönderilmesini öngören bir sözlü önerge getirdiler. Önergenin aleyhinde söz alan Nihat Öztürkcan Fevzi Şolt'un 1 Mayıs olaylarındaki rolü dolayısıyla makina mühendisleri odası başkanı olduğu için gözaltına alındığını söyledi. Şolt'un 526 bin lira ile yakalandığı ve bunun hesabını veremediği için içeride öldüğünü belirterek, genel kurul olarak Şolt'u savunmanın sözü konusu olamayacağını bildirdi. Bu konuşma üzerine ayağa fırlayan TKP yanlıları, "1 Mayıs'tan dolayı gözaltına", alınanlar "provokatörleri konuşturmayın" "kürsüden indirin" diye bağrıştılar.

Toplumlararası görüşmeler...

(Baştarafı 1. sayfada)

tüsünün belirlenmesine verilecek ve Maraş konusunda alınacak kararların uygulamaya konması için diğer konularda anlaşma sağlanması beklenmeyecek.

Denktaş'ın 15 Haziranda başlayacak görüşmelerle ilgili diğer açıklamaları ise şöyle:

"Cumhuriyette her yurttaşa eşit hak tanınacak.

Taraflar görüşmelerin sonucunu tehlikeye sokacak girişimlerden kaçınacak ve iki taraf arasında iyi niyet ve güvenin sağlanması için çalışacaklar.

Kıbrıs'ın askerden arındırılmasıyla ilgili konular görüşülecek.

Kıbrıs'ın bağımsızlık, egemenlik, toprak bütünlüğü ve bağlantısızlığı güvence altına alınacak. Adanın bütünün veya bir kısmının başka bir ülke ile birleşmesi, taksimi veya federe devletlerin birbirinden ayrılmasına karşı geçerli garantiler oluşturulacak.

Toplumlararası görüşmeler sürekli bir biçimde devam edecek ve gecikmelere mahal verilmeyecek.

Bilindiği gibi Kıbrıs Rum ve Türk toplumlarının liderleri iki buçuk yılı aşkın bir zamandan sonra ilk kez cuma günü bir araya gelmişlerdi. Görüşmelerin cuma günü tamamlanmaması üzerine oturumlara dün de devam edilmişti. Cuma ve cumartesi günü yapılan zirve toplantısına Birleşmiş Milletler Genel Sekreteri Kurt Waldheim, Özel Siyasi İşler Temsilcisi Perez De Cuellar ve Kıbrıs Özel Temsilcisi Galindo Pohl da katılmıştı.

WALDHEİM'IN BASIN TOPLANTISI

Birleşmiş Milletler Genel Sekreteri Kurt Waldheim, dün bir basın toplantısı yaptı. Waldheim anlaşmanın kolay gerçekleşmediğini belirtti.

B.M. Genel Sekreteri basın toplantısında görüşme ile ilgili şunları söyledi:

"Son iki gün içerisinde yaptığımız görüşmeler sırasında gösterilen işbirliği ruhu bana cesaret vermiştir. Bu kolay olmamıştır. Çok güçlükler var, ama iki tarafın da bir anlaşmaya varmak için gösterdiği çaba ve anlayış sayesinde bu anlaşmaya varabildik. Bundan dolayı her iki tarafında tutumunu takdirle anarım, bu bana cesaret vermiştir."

KİPRİYANU'NUN AÇIKLAMASI

Öte yandan Kıbrıs Rum Yönetimi Başkanı Spiros Kipriyanu, zirveden sonra düzenlediği basın toplantısında, anlaşmayı olumlu olarak tanımladı.

Kipriyanu 10 maddelik kararın Kıbrıs sorununu çözmediğini belirterek, sorunun gelecekteki görüşmelerde çözülebileceğini söyledi.

Rum Toplumu Lideri, Türk tarafı ile bazı konularda küçük, bazı konularda ise büyük görüş ayrılıkları bulunduğunu kaydederek, görüşmelerin Denktaş ile Makarios arasında varılan 4 maddelik ilke anlaşması ve B.M.'in Kıbrıs ile ilgili kararları çerçevesinde yapılacağını vurguladı.

Kipriyanu, güçlüklerin aşılmasının zor olduğunu da belirterek, buna rağmen Rum tarafının görüşmelere "iyi niyetle oturacağını" ileri sürdü.

KIBRIS HALKI KARARI SEVİNÇLE KARŞILADI

Toplumlararası görüşmelerin 15 Haziran tarihinde başlayacağı haberi Kıbrıs Rum ve Türk kesimlerinde büyük sevinç yarattı.

Turan Güneş: "İki parti de tek başına iktidara gelemez"

BURSA (THA)

Kirazlıyayla'da süren "Türkiye 79 ve Üniversite-Sanayi işbirliği" seminerinde konuşan siyasi parti temsilcileri, Türkiye'nin içinde bulunduğu ekonomik ve siyasal sorunlardan kurtulmasına ilişkin görüşlerini açıkladılar.

CHP Kocaeli Milletvekili Turan Güneş Türkiye'de kaynakların irrasyonel şekilde harcandığını, bürokratlar tarafından oluşturulan ekonomi politikaların uygulandığını ileri sürdü.

Türkiye'deki iki parti çekişmesinin aslında iki lider çekişmesi olduğunu belirten Güneş, iki partinin tek başına iktidara gelemeyeceklerini söyledi.

TÜSİAD'ın ilanlarının ikincisi "Ulus Bekliyor" bugün yayınlanıyor

HABER MERKEZİ

Türk Sanayici ve İşadamları Derneği (TÜSİAD) tarafından başlatılan ilan kampanyasının "Ulus Bekliyor" başlıklı ikinci bölümü bugün başlıyor.

Bilindiği gibi TÜSİAD'ın "Gerçekçi Çıkış Yolu" başlıklı ilk ilanı, geniş tartışmalara yolaçmıştı. Başbakan Ecevit'in TÜSİAD'ın ilanını sert bir şekilde cevaplamasından sonra da birçok kuruluş yayınladıkları bildirilerle tartışmalara katılmışlardı.

"ULUS BEKLİYOR"

Üç bölümden oluşan "Ulus Bekliyor" başlıklı ilanda, ulusun fertlerinin hayattan ne beklediği sorusuna cevap aranırken, daha sonra "yasakçı mevzuat ağı" eleştirilmekte, son bölümde ise, ülkeyi refaha götürecek temel gücün hür teşebbüs olduğu savunulmaktadır. gi politikasında değişiklikler yapılmadığı söylendi.

THA Genel Müdürü Kayabal öldü

İSTANBUL (THA)

Türk Haberler Ajansının kurucusu ve Genel Müdürü gazeteci Kadri Kayabal dün akşam geçirdiği bir kalp krizi sonucu öldü.

58 yaşında hayata gözlerini yuman Kayabal evli ve iki çocuk babasıydı.

1921 yılında İstanbul'da doğan Kadri Kayabal, gazetecilik mesleğine 1938 yılında Haber gazetesinde başladı. Daha sonra ise Tasviri Efkar gazetesine geçti.

1949 yılında THA'nı kuran Kayabal, 20 yıldan bu yana Gazeteciler Cemiyetinde yöneticilik yapıyordu.

Kadri Kayabal 1956 yılında "Büyük Afrika" röportajıyla Gazeteciler Cemiyetinin Büyük Ödülünü kazanmıştı.

Kadri Kayabal, Fransızca ve İngilizce biliyordu.

İLANI
İSTANBUL 8. İCRA MEMURLUĞUNDAN

Hacizli 1.000.000 lira kıymetindeki K. 955 Model 64 Tip CATER— PİLLAR (yol kazıcısı) bulunduğu Hasköy Aynalı Kavak Caddesi No: 2 de Gürsan Mobilya Atelyesi önünde açık arttırma suretiyle satılacaktır. İlk satış 24.5.1979 günü saat 16.30-16.45 arasında yapılacaktır. O günü kıymetin %75 ine istekli bulunmadığı takdirde 25.5.1979 günü ayni yer ve ayni satte ikinci satış yapılarak en çok fiyat verene ihale edilecektir. Dellaliye ve damga resmi alıcıya aittir. İsteklilerin mahallinde hazır bulunmaları tebliğ ve ilan olunur. 18. 5.1979
(Basın-3829-483)

TELEFON SATIŞ İLANI
İSTANBUL 8. İCRA MEMURLUĞUNDAN

Hacizli 45. 000 lira kıymetindeki 62. 08.55 sayılı telefon intifa hakkı İstanbul Belediyesi Mezat Mahallinde açık arttırma suretiyle satılacaktır. İlk satış 28.5.79 günü saat 12-12.15 arasında yapılacaktır o günü kıymetin %75 ine istekli bulunmadığı takdirde 29.5.1979 günü aynı yer ve aynı saatte ikinci satış yapılarak en çok fiyat verene ihale edilecektir. Dellaliye ve damga resmi alıcıya aittir. İsteklilerin mahallinde hazır bulunmaları tebliğ ve ilan olunur. 14.5.1979
(Basın: 3830-484)

HALKA AÇIK TOPLANTI

"19 Mayısın Yolu" konulu toplantıya tüm halkımızı bekliyoruz.

KONUŞMACI: YALÇIN BÜYÜKDAĞLI
Kartal İlçe Başkanı
KORO
OZANLAR

Yer: TİKP Kartal İlçesi Ankara Cad. Özdemir İş Hanı No: 35/4
Gün: 20 Mayıs Pazar
Saat 14.00

Kartal İlçe Başkanı

ÖĞRETMEN ARKADAŞ

20 Mayıs-1979 Pazar günü saat 10'da Tepebaşı Gazinosunda yapılacak TÖB-DER İstanbul (Aksaray) Şube Kongresine katılalım.

Kongremizin:
* Yurt ve Öğretmen sorunlarının tartışıldığı
* Eğitim Özgürlüğü Can Güvenliğinin tartışıldığı
* Herkesin fikirlerini özgürce söyleyebildiği
* Bölücülere karşı birliğimizi pekiştiren
* Meslek onuruna yaraşır, huzur içinde geçmesi için mücadele edelim.

YURTSEVER ÖĞRETMEN

KONFERANS

Konu: BÖLÜCÜLÜK VE DOĞU SORUNU

Konuşmacı: AYDOĞAN BÜYÜKÖZDEN
Aydınlık Gazetesi Yazı İşleri Müdürünün Doğu Gezisi izlenimleri

20.5.1979 Saat: 14.00
TİKP İstanbul İl Merkezi
Kaptanpaşa Çıplağı Sok.
No 192

TİKP İstanbul İl Örgütü

TÜRK REKLAMCILIK HAFTASI
24 Mayıs - 31 Mayıs 1979

I.– TURİZM VE TANITMA BAKANLIĞI, TANITMA GENEL MÜDÜRLÜĞÜ

II.– REKLAM AJANSLARI: Admar/Ajans Ada/ Ajans Mar/Ajanstek/ Ajanstür / Ajans 70 / Akdoğu Reklam / Altın Reklam / Artaş Reklamcılık / Cenajans / Data Ajans / Delta Ajans / Ekip Ajans / Fulmar / Grafika–Maya / Gratel / Güzel Sanatlar Reklamcılık / Has Reklam / İlancılık / İstanbul Reklam / Kamera Reklam / Marmara Reklam / Moran Reklam / Ofis C / Pars Mc Cann / Radar Reklam / Rektaş / Reklam Ajansı / Repaş Reklamcılık/ San Grafik / Sera Reklam / Ses Reklam / Tanıtma Reklamcılık / Yeni Ajans /

III.– GAZETELER : Aydınlık / Cumhuriyet / Hürriyet / Milliyet / Tercüman / Son Havadis / Veb Ofset / Yeni Asır /

IV.– MATBAALAR: Ajanstürk Matbaacılık / Alpa Ofset Basımevi / Duran Ofset / Form Grafik Matbaacılık / Grafik Sanatlar Matbaası/ Güzel Sanatlar Matbaası / Kaya Basımevi / Renkler Matbaacılık / Reyo Basımevi/ Sayılı Matbaa / Tifdruk Matbaacılık /

V.– HEDİYELİK EŞYA YAPIMCILARI

VI.– REKLAM FOTOĞRAFÇILARI: Ara Gizler / Ersin Alok / Gültekin Çizgen / Halim Kulaksız / Haluk Akgöl / Haluk Doğanbey / Haluk Üstüngör / Haydar Volkan / Moris Maçoro / Ozan Sağdış / Sami Güner / Şemsi Güner / Tacay Erdemsel / Yaşar Atankazanır / Yavuz Evcim /

VII.– ÇAĞDAŞ TÜRK RESMİNDEN ÖRNEKLER (Karma Sergi) : Abidin Dino / Avni Arbaş / Bedri Rahmi / Burhan Uygur / Cihad Burak / Devrim Erbil / Fikret Muallâ / İhsan Cemal Karaburçak / İlhan Berk / Mustafa Pilevneli / Nejat Devrim / Yüksel Arslan /

REKLAM FİLMLERİ GÖSTERİSİ: 24 Mayıs – 31 Mayıs arası, her gün, saat 15.00 ve 17.00 de, iki seans halinde, tüm reklam ajanslarının seçme TV reklam filmleri, İstanbul Reklam sinema salonunda, halkımız tarafından izlenebilecektir.

TÜRKİYE'DE DOĞAYI KORUMA VAKFI: Çeşitli bitki (yaprak ve çiçek) düzenlemeleri ile, sergiye katılmaktadır.

Serginin amacı, reklamcılık mesleğinini, tüm tanıtım ve iletim kuruluşlarının bir dayanışma gösterisidir. Sergi, halkımıza 24 Mayıs – 31 Mayıs arası, hergün 9.00 / 18.00 arası açıktır. Giriş serbesttir.

* Cağaloğlu, "İstanbul Reklam Sitesi" Salonlarında

TELEVİZYON

11.00 TATİL SİNEMASI (İki Kaçak): Yönetmenliğini Charles Chrichton'ın yaptığı, başrollerini Dirk Bogarde, Kay Walsh ve Elizabeth Sellars'ın paylaştıkları bir İngiliz polisiyesi.
12.50 TELE PAZAR
19.30 ISIRGAN OTU: Dizi programın 4. bölümü yayınlanacak.
20.00 TATLI KAHRAMANLAR (Çizgi film)
20.30 HABERLER
21.15 YAŞAYAN ATATÜRK: Dizi programın bugünkü bölümünde Atatürk'ün temel görüşleri yansıtılacak.
21.30 SAZ ESERLERİ: Programda 13. yüzyıldan, bestecisi belli olmayan bir Passion, Musorski'nin "Sürgün"ü, "Trepak"ı, Girginkoç-Mithat Fenmen tarafından seslendirilecek.
21.35 KASIRLAR: Programın ikinci bölümü yayınlanacak. Programda Osmanlı Devleti yöneticilerinin kırlık yerlerde, su kenarlarında yaptırdıkları ve onların doğaya özlemini, tutkularını dile getiren saraylar, köşkler tanıtılıyor. Bugünkü bölümde de Göksu kasrı ele alınıyor.
22.00 PAZAR BELGESELİ: "Meksikalı Maximilian" adlı bugünkü bölümde Avusturya Arşidükü Maximilian, Charlotte ile evlendikten sonra, Venedik ve Lombardiya'nın başına bağımsız vali olarak atanır. Ancak İmparator Franz Josef, kardeşinin başarısını kıskanmaya başlar ve onu istifaya zorlar. Daha sonra Fransa İmparatoru 3. Napoleon Maximilian'ı, Fransızların desteği ile Meksika'da bir imparatorluk kurmakla görevlendirir. Maximilian karısıyla Meksika'ya gider. Orada Juarez ile karşılaşır. Juarez çok güçlü bir liderdir. Yoğun iç savaşlar sonucunda Maximilian yenilir ve idam edilir.
22.40 KLASİK MÜZİK
23.10 HABERLER

RADYO

TRT 1

05.00 Açılış
05.05 Türküler
06.02 Günaydın
07.30 HABERLER
09.02 Gençlikle Gelen
10.02 Tatil Sabahı
11.58 Reklamlar
12.00 Kısa Haberler
12.02 Radyo Tiyatrosu
13.00 HABERLER
15.00 Kısa Haberler
15.01 Spor Magazin
19.00 HABERLER
20.15 Tarla Dönüşü
20.35 Türküler Geçidi
21.02 Dinleyici İstekleri
21.30 Spor Dergisi
22.02 Türk Halk Müziği Toplu Programı
22.30 Sizin Seçtikleriniz
23.00 HABERLER
23.10 Türküler Geçidi
23.30 Bizden Sesler-Bizden Besteler
00.02 Sevilen Eserler
00.55 Günün haberlerinden Özetler
01.05. Gece Yarısı

TRT 2

08.00 Açılış
08.02 Gün Başlıyor
09.00 Pazar sohbetleri
09.40 Türküler Geçidi
10.00 Çocuğun Dünyası
11.30 Hafif Müzik
12.15 Klasik Koro ve Saz Eserleri
13.00 HABERLER
13.30 Şarkılar
14.00 Gülmece Dünyası
14.20 Türküler Geçidi
16.30 Şarkılar
17.00 Türküler
18.00 Gündemdeki Sorunlar
18.30 Yurttan Sesler
19.00 HABERLER
19.30 Haftanın Olayı
20.30 Açık Oturum
21.30 Diskoteğimizden
22.30 Türküler
23.00 Caz Dünyasından
23.30 HABERLER
23.35 Saz Eserleri
23.55 Kapanış

TRT 3

07.00 Açılış
07.02 Güne Başlarken
08.00 Sabah Konseri
09.00 Türkçe Haberler
09.30 Müzik Şöleni
10.00 Bir Yıldız Kaydı
11.00 Ünlü Yorumcular
12.30 Türkçe Haberler
12.33 İngilizce Haberler
13.00 Sizin Seçtikleriniz
14.30 Pazardan Pazara
15.30 Sizlerle 45 Dakika
16.15 Pazar Konseri
17.06 Çay Saati
19.00 Caz Müziği
20.00 Barok Müzik
20.30 Plak Albümlerinden
21.30 Dünya Şarkı Söylüyor
22.06 Gecenin Getirdikleri
23.00 Ses Ustaları
24.00 Saman Yolu
01.00 Kapanış

Aydınlık
Genel Yönetmen
ORAL ÇALIŞLAR

Sahibi: BAYAS Basın Yayın A.Ş. adına FERİT İLSEVER
Yazı İşleri Müdürü: MEHMET ATABERK
Haber ve Makalelerden Sorumlu Müdür: S. AYDOĞAN BÜYÜKÖZDEN
Müessese Müdürü: O. GÜRHAN ERTÜR

Adres: Nuruosmaniye Cad. 3/3 Cağaloğlu - İstanbul
Tel: 26 52 44
İdare Tel: 26 54 37
Dizgi: Aydınlık Ofset Tesisleri
Baskı: İst. GÜNTUR
Dağıtım: GAMEDA

BÜROLAR
ANKARA: Meşrutiyet Cad. 32/8, Kızılay Tel: 25 38 69
İZMİR: Özgüler İşhanı, 452. Sok. 25/3, Konak Tel: 13 10 90 – 25 25 54
ADANA: Atatürk Cad. 113. Sok. Sefer İşhanı, Kat: 3, No: 16, Tel: 103 42
TRABZON: Cumhuriyet Mah Kasım Sok. 27/10 Tel: 39 00

YURTDIŞI BÜROLARI

ALMANYA	FRANSA	BELÇİKA	İSVEÇ	HOLLANDA	İSVİÇRE
Burgstr. 78 6 Frankfurt / M 60 Tel: 0611 437 595	95, Rue de la Jonguiere 75017-Paris	188 rue Josaphat, 1030 Brüxelles Tel: 64 72 120	Gürgün Duvgrand 5/A 1 tr. 17236 Sundbyberg Tel: 08/296628	Bildstr. 53 Utrecht Tel: 31 47 61	Ch. des Cotes I 1020 Renens Tel: 34 21 72

ABONE ÜCRETLERİ

Yurtiçi	Yurtdışı
3 aylık 450 TL	3 aylık 675 TL
6 aylık 900 TL	6 aylık 1350 TL
1 yıllık 1800 TL	1 yıllık 2700 TL

Not: Bu ücrete gönderilen ülkeye göre uçak postası ücreti eklenir.

İLAN TARİFESİ
2.4.6. sayfalar (santimi) 250 TL
3.5.7. sayfalar (santimi) 300 TL
Yayın İlanı (santimi) 100 TL
" " (Yayın Sayfasında)(santimi) 30 TL
Doğum, Evlenme, Ölüm (5 snt.) 350 TL
Küçük İlanlar (kelimesi) 5 TL

22340—420

Acımasız bir devlet oyunu

varto dramı

● "Japonya'dan özel olarak gelen ve deprem bölgesini inceleyen Japon gazetecileri ve jeologları: "Eğer Varto'daki evler 1946'da aynı ilçede Kızılay'ın inşa ettikleri tipte olsa, Varto'da insan kaybı yok denecek kadar az olurdu" demişlerdi

CHP Muş Milletvekili BURHAN GARİP ŞAVLI yazdı

Bir rapor ve Japon gazeteciler

4

"Üç yaşında bir çocuk, enkaz altından beş gün sonra sağ olarak çıkarıldı."

"Yiyecek dağıtımını Ordu yapacak."

"Geçici barakaları üç istihkam taburu yapıyor."

"Hükümet Doğuya 400 milyon ayırıyor. Geçici barakalarda malzeme için 40 milyon lira gerekecek."

Gazeteler bir rapordan söz ediyorlar. İmar ve İskan Bakanlığı Fen Kurulu, Varto bölgesinde yapılmış olan jeolojik incelemelerin sonucunda 40 köyün başka yerlere nakledilmesi gereğini saptamış ve 5 ay önce Bakanlığa verdiği raporda bunu belirtmiştir. Rapor, Bakanlıkça dikkate alınmamış, ihmal ve sorumsuzluk büyük acılara ve kayıplara neden olmuştur.

İmar ve İskan Bakanı Haldun Menteşeoğlu, yaptığı açıklamada raporu doğruluyor. Varto'nun 7 köyünün Muş yakınlarında yerleştirilmesi için çalışmalara başlandığını söylüyor.

"Depreme dayanıklı bina projeleri hazırlanıyor."

"Deprem yer yer devam ediyor."

"Deprem felâketzedelerine iç ve dış yardımlar devam ediyor."

"Senato Başkanı Vekili Sırrı Atalay ve Meclis Başkanı vekili Nurettin Ok başkanlığındaki parlamento heyeti Varto'da incelemelerde bulundu."

"Japonya'dan özel olarak gelen ve deprem bölgesini inceleyen Japon gazetecileri ve jeologları.

—Eğer Varto'daki evler 1946'da aynı ilçede Kızılay'ın inşa ettikleri tipte olsa, Varto'da insan kaybı yok denecekkadar az olurdu, demişlerdir. Japonya da bir deprem bölgesidir, sık sık depremler olmaktadır, ancak bizler ilk defa böyle feci bir manzara ile karşılaşmış bulunuyoruz, dediler."

Unutulup giden

Varto dramının sürüp gideceği gerçeğine, daha o sıcak günlerde, nasıl da parmak basıyordu, Abdi İpekçi. Şimdi okuyup da acı acı düşünelim:

"Deprem faciasından teselli bulunacak bir husus, bu olay dolayısıyla kamuoyunun dikkatlerinin yeniden Doğu bölgemizin problemleri üzerine çekilmesidir. (...) Bölgesel dengesizlik meselesi şimdi günün konusu haline gelmişe benzemektedir. Ama bu gelişmeye bakıp ümitlenmek hatalı olacaktır. Facianın yarattığı heyecan havası dağıldıktan sonra hassasiyetin ve ilginin kalmadığı çok görülmüştür. Kısa bir süre sonra değil Doğu bölgesinin problemlerini, fakat şimdi deprem felaketine uğramış olan vatandaşlarımızı dahi unutmamız mümkündür. Bu dava da muhtemelen, öteki önemli sorunlarda olduğu gibi, kısır iç politika çekişmelerinin gölgesinde kalacak ve unutulup gidecektir."

Gerçekten de öyle oldu. Binlerce yoksul aile acımasız doğa koşulları içinde, kendi kara yazgılarına terkedildiler. Ölmemek için inatla kavga verdiler günümüze değin. Hemi de asker verdiler vatan için, şehit verdiler Kıbrıs'ta, vergi verdiler kuru ekmeklerinden, utancımızı artıran...

Çadır çadır acılı bozgun

Giderek sular duruldu, heyecanlar söndü, yardımlar tavsadı, ilgiler azaldı, Devlet Baba Ankara'ya çekildi ve acılar paylaşılmaz oldu gelin görün ki...

20-30 metre karelik barakalara kavuşmak bile, kalabalık aileler için "kurtulmak" olacaktı. 1967 kışı tüm hışmıyla önlerindeydi, adım adım geliyordu. Çoluk çocuk, bebeler ne olacaktı? Bir de ağızsız dilsiz hayvanlar ne olacaktı? Göçenler göçmüş, kalanlar kendi başlarının çaresine bakar olmuşlardı.

Savaştan yenik çıkmış, baskına uğramış bir ordunun, yıkıntılarla dağları tutmuş, çadır çadır acılı bozgununu yaşıyordu Varto.

Ordu birlikleri baraka yapımını sürdürüyordu köylerde. Bozulan düzeni kurmak, ocağı tüttürmek; unu, bulguru, tezeği bir yana koymak; pılı-pırtıyı bir dam altına çekmek; çıplak bebeleri kanatlamak; yani ölmemek içni direnmek, canını dişine takmak gibi bir şeydi.

Resmi ağızlar başkent Ankara da kimse aç ve açıkta kalmıyacak diye nutuklar atarken, Varto diz boyu bir rezilliği yaşıyordu.

Ankara'ya heyetler geldi, Ankara'dan heyetler gitti Varto'ya. Raporlar verildi, komiteler komisyonlar kuruldu. Planlar, projeler, programlar hazırlandı. 1967'den 1971 sonuna uzanan beş yıl içinde, yılda 20 yerleşim bölgesinden 100 yerleşim bölgesinin sürekli iskana kavuşturulacağı çalışmaları yapıldı. Bu arada birkaç köyün ihalesi oldu. Kendi evini yapana yardım yöntemi çıkarıldı.

İktidarlar sürüp gitti. Demirel hükümetleri, 12 Mart ve sonrası hükümetleri kuruldu. İmar ve İskan Bakanları gelip geçti. İşler bir iyice arap saçına döndü.

Ama Varto'nun çilesi bitmedi.

Bu acımasız Devlet oyununu köy köy, baraka baraka, insan insan yaşadım 1969 seçimlerinde Varto'da. Sonra 1973 seçimlerinde. Daha sonra 1977 seçimlerinde...

Ve milletvekili seçildim.

Şimdi Parlamento'nun görkemli mermerlerinde Varto'lu hemşerilerimin dargın siluetleri kovalayıp duruyor beni...

Parlamento'ya katıldıktan sonra çözüme ulaşması için çaba harcadığımız en önemli ve ivedi sorunumuz, yıllardır geçici barakalarda yaşamaya terk edilmiş olan Varto'lu binlerce ailenin sürekli iskana kavuşturulmalarıydı.

Meclis Başkanının uzun süre seçilmeyişi CHP Hükümetinin güvenoyu alamayışı dönemlerinde konuyu kendi grubumuz üyelerine ve yöneticilerimize duyurmak ilgilerini çekmek yolunu tuttuk.

Sayın Süleyman Demirel başkanlığında ikinci Cephe Hükümeti oluşunca özellikle ilgili Bakanları ziyaret ederek, konuyu ele alıp köklü çözümlere bağlamaları için ısrarlı istemlerde bulunduk. Ayrıca Bayındırlık, İmar ve İskan, Köy İşleri ve Kooperatifler Bakanlarına birer mektup yazarak istemlerimizi yineledik, yanıtlar aldık.

YARIN:

Girişimler

CHP İl Başkanı Mehmet Parlakyiğit:

Olaylar Hükümeti devirmek amacıyla tertiplendi

● "Kimin yaptığını söyleyip yeniden eski yaraları açmak istemiyorum. Basın, özellikle sizin gazeteniz yazdı."

● Merkez İlçe Başkanı Aras "Alevi arkadaşların Maraş'tan ayrılmayarak tekrar birlik ve beraberlik içinde yaşayacaklarını umuyorum" dedi

Kahramanmaraş olayları konusunda CHP'lilerin görüşlerini almak için İl Başkanı Parlakyiğit ve Merkez İlçe Başkanı Aras'la görüştük. Fakat, biz Maraş'tan ayrıldıktan sonra yapılan kongreyle Parlakyiğit nöbeti ve görevi bir başka partili arkadaşına devretti. Biz yine de, K. Maraş CHP örgütünün tümünün görüşlerini yansıtacağı için başlığımıza Parlakyiğit'in ismini İl Başkanı olarak koyduk.

İçinde hem Sünni, hem Alevi yurttaşlarımızı barındıran CHP örgütü esas olarak ilçelerde güçlü. K. Maraş olayları sırasında şehir içinde sadece Alevi yurttaşlar değil, Sünni olup da CHP'li olanlar da saldırıların hedefi olmuş. Şimdi söz Parlakyiğit'in:

"Kahramanmaraş olayları ekonomik olarak gerek esnafları, gerek köylüleri, gerekse diğer kesimleri büyük ölçüde etkilemiştir. Olaylardan sonra vatandaşlarımızın büyük bir kesimi şehri terk etti, fakat şimdi çoğu yeniden evlerine dönmektedir. Hükümet tarafından gerek gıda, gerekse konut sorunu halledilmiş durumdadır.

Olaylar alevi ve sünniler arasında çıkan bir olay değildi. Çünkü Sünni ve Alevivatandaşlar, senelerden beri kardeş bir şekilde, barış ve huzur içinde yaşıyorlardı. Olaylar yalnız Alevilere yönelik değildi.

Olaylar önceden tertiplenmiş, hükümetimize ve partimize karşı yapılmış, düzden düz hükümeti düşürmek için yapılmıştı.

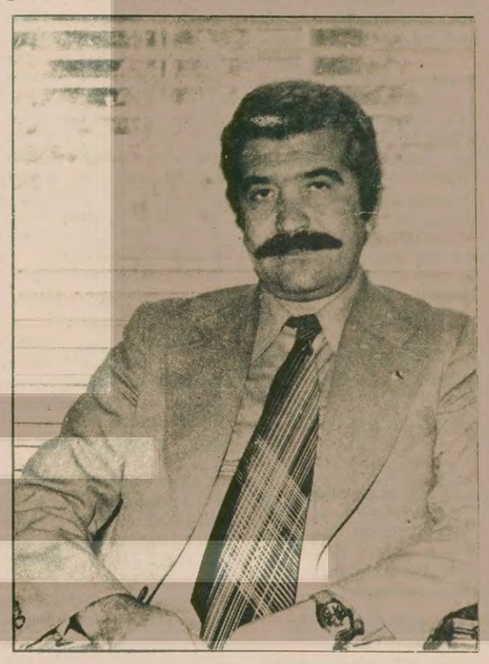

KÖYLÜLER ŞEHİRE GELMELİDİR

Biz CHP olarak, bozulan bu huzurun yeniden gelmesi için var gücümüzle çalışıyoruz. Çalışmalarımız neticesinde bazı vatandaşların morali yavaş yavaş açılmıştır. Birçok köylü yeniden şehire gelmeye başladı. Bir kesimi yeniden döndüler. Gelmeyenlerin de gelmesini sağlamak için gücümüz oranında çalışmalar yürütüyoruz. Köylüler şehire gelip gitmezse, bir avuç çeteyi sevindirir.

Olay kimler tarafından çıkarıldı? Herkesin huzur istediği bir dönemde, dertleri tazeleyip, eski yaraları yeniden açmanın hiç bir yararı olmayacağı kanısındayız. Çünkü herkes bilmektedir. Basın özellikle sizin gazeteniz yeteri kadar açıkladı. Adli mercilerin tek tek suçluların yakasına yapışacağına inanıyoruz.

SUÇLULAR CEZALANDIRILMALI

CHP Kahramanmaraş Merkez İlçe Başkanı Doğan Aras'ın sorumuza verdiği cevap ise şöyle oldu:

"Bu hadiseleri, Kahramanmaraş halkı isteyerek yapmamıştır. Kandırılmışların ve bilmeyerek olaylara karışanların çoğu büyük üzüntü içindedir. Olaylar neticesinde halkımız anlamıştır ki bu gibi hareketler şehrimize ekonomik ve sosyal bakımdan zarar vermiştir. Bundan böyle, hep birlikte huzur içinde yaşama çabasını göstermeliyiz. Alevi arkadaşların Maraş'tan ayrılmayarak tekrar birlik ve beraberlik içinde yaşayacaklarını ümit ediyorum.

"Suçlular adalet mekanizması tarafından gerekli cezayı alacaklardır. Buna inanıyoruz."

Katliam sonrası K.Maraş

Barışa susayanlar

7 Röportajlar: YUSUF ÇELİK-ALİ ÖZTÜRK

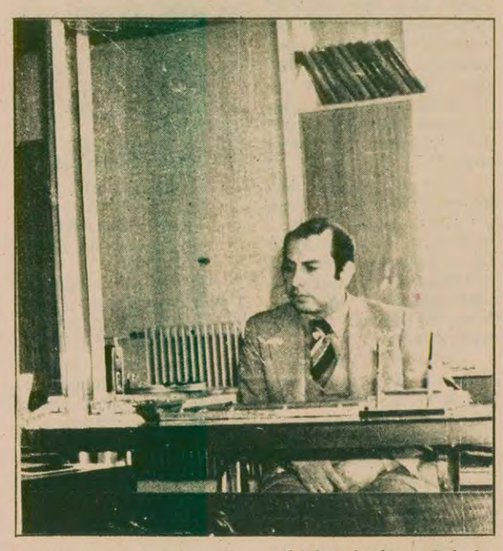

YARIN:

Türkiye İşçi Köylü Partisi ve Demokratik Parti'nin görüşleri

YENİMAHALLE VE SAKARYA MAHALLESİ OLAYLARI (Klasör No:3-4-5) 13

304 idam istenen davanın dosyasını açıyoruz!

T.C.
ADANA - K. MARAŞ - G. ANTEP VE URFA İLLERİ
SIKIYÖNETİM KOMUTANLIĞI ASKERİ SAVCILIĞI
ADANA

İDDİANAME

K.MARAŞ DOSYASI

KATLİAMDAN BİR GECE ÖNCE ÖKKEŞ AKKUŞ'UN EVİNDE TOPLANTI YAPILDI

İlköğretim müfettişi hunharca katledildi

23.12.1978 günü Hacı ÇOLAK ve Mustafa YÜZBAŞIOĞLU isimli iki öğretmenin cenaze törenleri sırasında sağ ve sol görüşlü vatandaşlar arasında çıkan çatışma sonunda; Kolluk kuvvetlerinin müdahalesi üzerine halk gruplarının mahalle aralarına dağıldığı, aynı gruplardan olup Yenimahalle ve Sakarya mahallelerine geri dönen bu mahalle sakinlerinden bir kısmının yeniden toplandığı saat 18.00-19.00 arasında "Müslüman Türkiye, Komünistler Moskovaya" şeklinde slogan atarak mahalle aralarında dolaştıkları;

Aynı gece daha sonra bu mahallede meydana gelen olayların teşvik ve tahrikçisi olan 20-30 kişilik bir grubun, Ökkeş AKKUŞ'un evinde toplandığı bu toplantıya Sıddık AKÇAM, Cuma KAHYA, Şevket ÜNAL, Milcan GÖK, Milcan ÇOKUÇKUN ve Ahmet ÇOKUÇKUN isimli şahısların katıldığı, toplantıda 23.12.1978 Cumartesi günü yapacakları eylem konusunda karar aldıkları mahallede bulunan ve alevi olarak tanınan kişilerin evlerinin saptandığı, silah,dinamit gazyağı, sopa gibi silahların nasıl ve kimler tarafından temin edilip hangi evlerde muhafaza edileceği olay sırasında bunların nasıl dağıtılacağı hususlarının kararlaştırıldığı aynı gece alınan karar uyarınca Milcan ÇOKUÇKUN'a ait kamyon ve Ahmet ÇOKUÇKUN'a ait otomobille silah, dinamit gazyağı getirilip Ahmet ÇOKUÇKUN ve Şevket ÜNAL'a ait evlerde saklandığı,

23.12.1978 Cumartesi günü sabah öncekı gece yapılan toplantıda alınan karar uyarınca; mahalle aralarına dağılan kişilerin teşvik ve tahrikı ile yeniden gruplar oluşturulduğu, oluşturulan bu küçük grupların birleşerek önceden saptandığı üzere; Derya ve Sahil sokağın kesiştiği meydanda toplandıkları, önce gelen grupların bu meydanda bulunan Milcan GÖK'e ait odun ambarından sopa tedariki yaptıkları, civarsokaklarda slogan atarak dolaşıp taraftar topladıkları, diğer grupların gelişi ile sayıları çoğalan saldırganların yine toplantıda alınan karar gereğince ilk hedef olarak seçtikleri ve mahallede alevi ve sol eğilimli olarak tanıdıkları, K. Maraş İlk Öğretim Müdürlüğü müfettislerinden Süleyman METİN'in oturduğu Musa Suna'ya ait Yenimahalle Derpa Sok. 32 numaralı evin alt katının pencere camını kırmaya başladıkları, içeriye dinamit, gaza batırılmış bez atıp, evin içine silahla yoğun ateş açtıkları, eve girmek için gruptan bazı kişilerin pencere demirlerini kırmaya çalıştıkları, maktül Süleyman METİN'in karnından yaralanması üzerine; saldırgan gruptan iki kişinin mutfak penceresinin demirlerini kırarak içeriye girdikleri ve bunların açtıkları kapıdan saldırganların evin içine doluştukları, karnından yaralı Süleyman METİN'in "Çoluk çocuğumla teslim oluyorum" şeklindeki yalvarmalarına rağmen başına, vücuduna sopa, tahta ile vurmak ve yeniden ateş etmek suretiyle saldırganlarca hunharca katledildiği, Süleyman METİN'in katledildiğini gören eşi Gülnaz METİN çocukları Nursel METİN, Birgül METİN ve Songül METİN'in tüm yalvarmalarına kulak tıkayan ve onlarla alay eden bu vahşi ve gözü dönmüş saldırgan grubun maktülün cesedini ateşe atıp yakmak istedikleri, buna mani olmak isteyen maktülün karısı Gülnaz METİN ve kızı Nursel METİN'i yaraladıkları, büyük çaba sonucu bu iki kişinin Süleyman METİN'e ait cesedi kısmi yanıklarla dış kapıya kadar taşıyıp tamamen yanmaktan kurtardıkları, saldırgan gruptan bir kısmının maktülün kızları Nursel, Birgül ve Ongülü mahalle aralarında dolaştırıp, kendilerine dayak atma, küfretme ve pijama pantolonlarını aşağıya sıyırma gibi çeşitli işkence ve hareketlerde bulundukları, bu üç genç kızın arkadaşları Ramazan PURKAYA ve Hacer BÜYÜKKESEN'in yardımlarıyla saldırgan gruptan kurtarılıp resmi mercilere teslimedildikleri, kocasının cesedi ile uğraşan Gülnaz METİN'in ise olay yerinde üzerine gaz dökülüp yakılmak istendiği başına av tüfeği ile ateş edildiği sol gözünden ve başından yaralandığı, bir eve sığınan Gülnaz METİN'in daha sonra Ramazan PURKAYA tarafından hastaneye kaldırıldığı, Süleyman METİN'in oturduğu evin tüm eşyaları ile birlikte yakıldığı ve yağmalandığı; ... saptanmıştır"

Süleyman Metin'in kızlarına çeşitli işkence ve hakaretler yapıldı

YARIN:

YENİMAHALLE VE SAKARYA MAHALLESİ OLAYLARI

MAHALLİ BASIN ANLATIYOR

Halkın Sesi Sahibi A.YAŞAR BEŞER

SÜNNİ KÖYLERE GİDENLER YALAN HABER UYDURDULAR

Halktaki genel kanı aşırı uçların rol oynadığı şeklinde. Elebaşıların tutuklanıp tutuklanmadığı mahkemeler sonucu belli olur. Benim kanımca olayların insan vicdanını sızlatan boyutlara ulaşması Sünniköylerine gidenlerin, "Ulucami yanıyor, camiler bombalanıyor, Kürtler Türklere saldırdı." gibi ve hatta çok daha feci yalan haberler yaymaları, beşinci kol faaliyetlerinin bütün gücüyle seferber olmasıdır. Dış güçlerin başlangıçta rolü olup olmadığını bilmem. Ancak bu gibi feci olayların onların emeline hizmet edeceği muhakkaktır. Bölünmeye çanak tutan. Allah memleketimizi bu gibi musibetlerden korusun. Hükümetin devlet gücünü vaktinde kullanamaması sebebiyle en az bugün yüz bin liradan fazla zarardayım. Hukukçularla istişare ederek hükümete dava açmayı düşünüyorum."

Kahraman Kent Sahibi FAHRI ŞIRIKÇI:

OLAYLARI BAZI PARTİLER TAHRİK EDİYOR

Türkiye'de siyasilerimiz, küçük hesaplar ve oy peşinde koşuyorlar Gözleri böyle hesaplarda olduğu için de, memlekette kardeşin kardeşi öldürdüğünü görmek istemiyorlar, hatta halkın bu meselede tansiyonunu muhafaza ediyorlar.

Toplumumuzun parçalanması, birbirine düşürülüp cephe olmaları dış güçlerin ekmeğine yağ sürüyor. Hele bugün vatandaşlarımız birbirini yaralayacak ve öldürecek seviyeye gelmişlerse, bu dış güçlerin Türkiye içine sızmış olduklarına kanıttır. Dış güçler deyince Amerika ve Rusya'yı kastediyorum.

Işık Gazetesi Sahibi ŞEREF TURAN:

İYİLİKTEN, UYGARLIKTAN, ÖZGÜRLÜKTEN YANA OLMAYA DEVAM EDECEĞİZ.

Basın Yayın Genel Müdürlüğünce düzenlenen "Anadolu Basını Özendirme Yarışması"nda Türk Dili dalında ikicilik ödülünü alan Şeref Turan şöyle dedi:

"Ülke bütünlüğünü savunan yazılar yazdık. Halkı dolandıranların karşısına çıktık. Yakalarına yapıştığımız kişi ya da kuruluşları kamuoyuna duyurarak onların adalet önünde hesap vermelerini sağladık. Koşullar ne olursa olsun her yurtseverin yapmaya çalıştığını yaptık. Kahramanmaraş'ta bulunan altı yerel gazeteden yakılan ve yakılan yalnız biz olduk. Ama şehrimizde barışın, kardeşliğin sağlanması için, halktan, doğrudan, iyiden, güzelden, uygarlıktan, özgürlükten yana olmaya devam edeceğiz. Bir basın mensubu olarak halkın kışkırtmalara alet olmaması en büyük temennimizdir."

TUSTAV