Aydınlık

Kuruluş yılı: 1921
Kurucusu: ŞEFİK HÜSNÜ

BÜTÜN ÜLKELERİN İŞÇİLERİ VE EZİLEN HALKLAR, BİRLEŞİN!

CUMA
18
MAYIS 1979
500 KURUŞ

Acımasız bir devlet oyunu

varto dramı

CHP Muş Milletvekili BURHAN GARİP ŞAVLI yazdı

8.sayfamızda

George Iacovou: "Kıbrıs ikiye bölünmek için çok küçüktür"

Baha Targün Kıbrıs Bonn Büyükelçisi ile görüştü

- "Her iki tarafta da yakınlaşma için halk desteği var"
- "Büyük devletlerin Orta Doğu daki rekabet ve etki alanı mücadelesi sorunun çözümünü zorlaştırıyor"

BAHA TARGÜN

Kıbrıs'taki Denktaş-Kipriyanu zirvesine az bir zaman kala tarafların görüşlerini okuyucularımıza ulaştırmaya devam ediyoruz.

(Devamı sa.7, sü.1'de)

Kıbrıs Bonn Büyükelçisi George Iacovou arkadaşımız Baha Targün'ün sorularını cevaplandırırken görülüyor.

Sovyetler'in onayının da sağlandığı ve Türkiye'ye iletildiği bildiriliyor

Hükümet U-2'lere izin verdiğini yakında açıklayacak

- Tepkilerin açıklık kazanmasını bekleyen Hükümet uygun zaman kolluyor

ANKARA (ÖZEL)

Hükümetin birkaç güne kadar, U-2 casus uçaklarının Türk hava sahasından uçarak, Rusya'daki nükleer denemeleri izlemesine izin veril-

(Devamı sa.7, sü.8'de)

24.Kurultay'a giderken

CHP Genel Sekreteri, arkadaşımız Çolakoğlu'na görüşlerini anlattı

Üstündağ: "CHP dışında düşünenlerin çatımızda yeri yoktur"

Nuri Çolakoğlu

CHP'deki gelişmeler ve bölgemizdeki olaylarla ilgili sorularımızı cevaplayan CHP Genel Sekreteri Mustafa Üstündağ, "CHP dışında düşünenlerin bizim çatımız altında yerleri yoktur" dedi.

CHP'nin 6,5 milyon oy alan bir parti olduğunu belirten Üstündağ, "Parti çinde utak tetek olaylar olur. Yeterince de parti ici eğitim yapamadığımız için bilçokları bilmeden bazen maksatlarını aşarak hareket edebilirler" şeklinde konuştu.

5. sayfamızda

K.Maraş Davası 4 Haziranda başlıyor

- Ecevit, Olağanüstü Hal Yasası hazırlandığını doğruladı

ANKARA (ÖZEL)

Başbakan Bülent Ecevit; Eşgüdüm Toplantısından çıkarken yaptığı açıklamada Kahramanmaraş olaylarıyla ilgili davanın 4 Haziranda Adana'da başlayacağını söyledi.

Ecevit Genelkurmaydaki toplantıdan çıkarken yaptığı açıklamada toplantıda güvenlik sorunları ve sıkıyönetim mahkemelerinde görülmekte olan davalarla ilgili bilgi aldığını belirterek, "Sıkıyönetim gereksinmesini azaltacak yasal önlemler üzerinde de duruyoruz" dedi. Ecevit daha sonra şöyle konuştu:

"Belli durumlarda sıkıyönetime gerek kalmaksızın bazı yetkilerin artırılması için yasa hazırlığı içindeyiz. Bunun

(Devamı sa.7, sü.5'de)

Beklenen zirve bugün başlıyor

KIBRIS Zirvesi

Barışa adım

LEFKOŞE (ÖZEL)

Kıbrıs'taki Türk ve Rum toplumlarının liderleri iki yılı aşkın bir aradan sonra ilk kez bugün tekrar bir araya geliyor. İki toplumun liderleri son olarak 1977 yılında Başpiskopos Makarios'un ölümünden önce buluşmuştu. 1977 yılının ocak ve şubat aylarında Rauf Denktaş'ın davetiyle gerçekleşen son zirvede, bugünkü görüşmede temel alınması beklenen 4 maddelik ilke anlaşması imzalanmıştı.

1974'teki Nikos Sampson darbesi ve bunu izleyen Türk silahlı müdahalesinden sonra kesintiye uğrayan toplumlararası görüşmeler, Kıbrıs'ta yaşayan Türk ve Rum halkı arasında sevinçle karşılanıyor. Kıbrıs Rum toplumu içinde adanın Yunanistan'a bağlanmasını amaçlayan Enosis fikrinin artık taraftar bulamadığı görü-

(Devamı sa.7, sü.4'de)

KIBRIS BÜLTENİ
Haftalık haber bülteni
12 Nisan 1979 Cilt: 1 Sayı 4
"Mesajını iletiyorum Mihail. Haberin olsun"

Kıbrıs bülteni "Dikenli Tellerle Ayrılmış İki Kardeş Toplum" adlı yazı dizimize geniş yer verdi.

Kıbrıs'ta dostluğu savunan yazı dizimiz Rum kesiminde yankı uyandırdı

Kıbrıs'ın Rum kesiminde yayınlanan "Kıbrıs Bülteni" adlı haftalık haber bülteni, arkadaşımız Erdoğan Özbalıkçı'nın hazırladığı "Dikenli Tellerle Ayrılmış İki Kardeş Toplumu" adlı yazı dizisinin bir bölümünü daha yayınladı.

Gazetemizde 26 Mart ve 6 Nisan tarihleri arasında yayınlanan yazı dizisinde Kıbrıslı Rumların ve Kıbrıs Türk liderlerinin görüş ve düşüncelerini yansıtmaya çalışmıştık. Aynı yazı dizisinde, arkadaşımız Erdoğan Özbalıkçı'nın "Kıbrıs Bugüne Nasıl Geldi?" adlı bir incelemesi de yer alıyordu.

"Dikenli Tellerle Ayrılmış İki Kardeş Toplum" adlı yazı dizimiz daha önce de Kıbrıs Rum ve Türk basınında yankılar uyandırmıştı. "Kıbrıs Bülteni" yazı dizisinin ilk bölümünü av-

(Devamı sa.7, sü.6'da)

BAŞYAZI

Kıbrıs ve işadamları

U-2 uçaklarının ülkemiz semalarında uçması için sürdürülen tartışmalar, işadamlarının gazetelere ilan vererek açtığı kampanya, CHP Kurultayı gibi önemli gelişmeler, bugünlerde kamuoyunu en çok meşgul eden konular. Gazetelerin ve radyoların ilk haberlerini bunlar teşkil ediyor.

Bu arada ülkemizi ilgilendiren önemli bir gelişme gözlerden uzak kaldı. Gürültü patırdı içinde, bugün Lefkoşe'de birkaç yıldan beri en yüksek düzeydeki iki Kıbrıs yetkilisi bir araya geliyor. Birleşmiş Milletler Genel Sekreteri Waldheim'ın da bulunacağı bu görüşmeler, gerek ülkemiz, gerekse bölgemiz için büyük önem taşıyor.

Denktaş-Kipriyanu zirvesinin bugün sorunları çözecek durumda olmadığı söylenebilir. Gerçekten de iki liderin bugün yapacağı toplantı, ha deyince sorunların üstesinden gelecek koşul-

(Devamı: Sa.7, Sü: 9'da)

Aydınlık

Amerikan Savunma Bakanı:

Brown: "U-2'ler konusunda Türkiye'nin görüşünü benimsiyoruz"

BRÜKSEL
HADİ ULUENGİN

Birleşik Amerika Savunma Bakanı Harold Brown önceki gün Brüksel'deki çalışmalarını sona erdiren NATO Askeri Komitesi oturumunun bitiminden sonra yaptığı basın toplantısında, "Türkiye'nin U-2 uçaklarının kullanılmasına ilişkin tezini benimsiyorum" dedi.

Aynı konuya ilişkin olarak bir demeç veren Milli Savunma Bakanı Akmandor da "U-2 uçaklarının Türkiye hava sahasını kullanmaları, SALT-2 Anlaşmasının imzalanmasından ABD ile Sovyetler Birliği'nin bu konuda anlaşmaya varmasından

(Devamı sa./, sü.8'de)

Demirel: "U-2'lere izin vermek Türkiye'yi topun ağzına koyar"

TATVAN (THA)

Hizan'dan Tatvan'a gelirken yolda gazetecilerin sorularını cevaplayan AP Genel Başkanı Süleyman Demirel, "Biz Türkiye'yi topun ağzına koyacak şeylere karşıyız, U-2 lerin Türkiye üzerinde uçmalarını sakıncalı görüyoruz" dedi.

İş adamlarının son açıklamalarına da değinen Demirel, şöyle konuştu:

"Meslek kuruluşları görüşlerini açıklamayacaklar mı? Burası Orta Afrika Krallığı mı? Ecevit'in 15 Mayıs konuşması, tehdit dolu, tutarsız ve bir hükümet başkanı'nın ağzına yakışmayacak sözlerdir. İş adamlarını ben tahrik etmişim. Bunu şirretlikle, çılgınlık

(Devamı sa.7, sü.7'de)

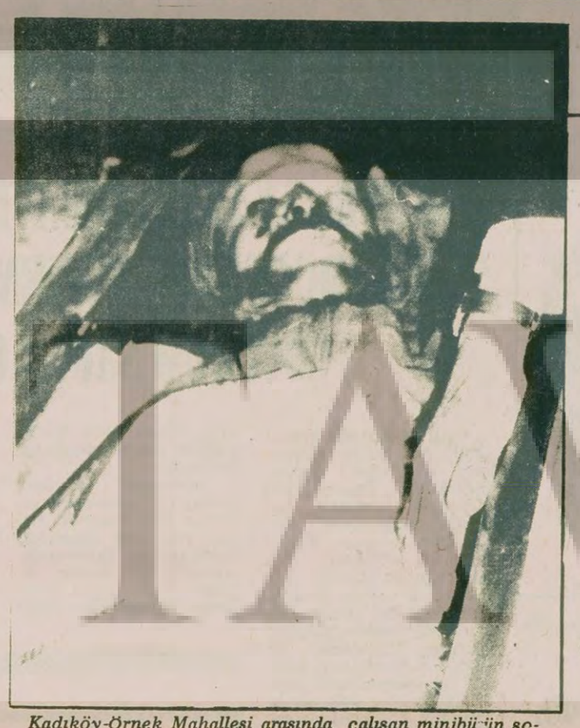

Kadıköy-Örnek Mahallesi arasında çalışan minibüsün şoförü Fevzi Doğan yolcuların şaşkın bakışları arasında, başına sıkılan üç kurşunla öldürüldü. (Fotoğraf: AKIN YAZICIOĞLU)

İçişleri Bakanı Güneş: "7 kişiyi katledenler sağ eğilimlidir"

Etlik'de 7 kişiyi katleden komandoların kimlikleri belirlendi

- Ankara Belediyesi Başkanı Dinçer: "İnsanlık katilleri yakalansın"
- İstanbul ve Manisa'da 4 kişi öldürüldü
- Manisa'da misillemeye girişen komandolar çok sayıda işyerini tahrip ettiler 2 kişiyi ağır yaraladılar
- İstanbul'da bir minibüs şoförü iki kişi tarafından öldürüldü

İbrahim Denizcier:

"Siyasi partiler asgari müştereklerde birleşmelidir"

ANKARA (ÖZEL)

Türk-İş'in 11. Genel Kurulunda seilen Yönetim Kurulunun dün Ankara'da yaptığı ilk toplantıda konuşan Genel Baskan

(Devamı sa.7, sü.1'de)

Odalar Birliği Başkanlığı için Sabancı, Dıblan ve Bodur çekişecek

HABERİ 4. SAYFADA

Çalışanlar, hastalar soruyor: "Akova, Özman hakkında önlem almayacak mı?"

Devlet Bakanı Akova ve Mazhar Özman (Fotoğraf: AYDINLIK)

Vakıf Gureba Hastanesi çalışanları:

"Özman, ayakkabılarımızı Edirnekapı Yurdundaki komandolara dağıttı"

ABDULLAH KURTAY

Vakıf Gureba Hastanesinde dönen dolaplar halkasına yenileri eklenirken, başhekim Mazhar Özman, hastanedeki baskılarına devam ediyor.

Başta gazetemiz AYDINLIK ol-

(Devamı sa.7, sü.6'da)

MAHALLE SAKİNLERİ ANLATIYOR

MHP yanlısı Sıtkı Yeşilyurt kahvede ne yapıyordu?

7 kişiyi katleden komandolar kahvedekilere "biz polisiz yere yatın, arama var!" dediler

İlk kurşunları kendilerine karşı direnen ocakçı ve kahveciye sıktılar

(HABERİ 4. SAYFADA)

AYDINLIKTA

Sina Çıladır

Amca ve İvan

Tercüman'ın 12 Mayıs tarihli sayısının 1. sayfasında 6 sütun üzerine bir başlık yeralıyordu:

– Amca ve İvan dün öldürüldü.

Sansasyon gazeteciliği açısından "cazip", "başarılı" bir başlık. İnsan bu başlığı okuyunca ister-istemez iri bir soru işaretinin çengeline takılıyor:

– Bu Amca ile İvan da kim oluyor?

Amca ile İvan'ın kim olduğu alt başlıkta açıklanıyor. Amca ile İvan, THKP-C MLSPB'nin liderlerindenmiş. Amca ile İvan, Tercüman'ın verdiği habere inanmak gerekirse, Yarbay Cihangir Erdeniz ve MHP İl Başkanlarından Haşatlı ile oğlunun katli olaylarına karışmışlar. Aynı kişilerin 1 işçinin ve 2 polisin öldürüldüğü, 5 polisin yaralandığı iki büyük soygunla da ilişkileri varmış. Haberin metninde Amca ile İvan'ın nasıl öldürüldüğü de uzun-uzadıya anlatılıyor: Körlemesine bir ihbar, tabanca ile yakalanan birisinin gözaltına alınışı ve bilinen kısır döngü: İtiraf-tutuklama-itiraf... Bu arada gepegenç insanlar ölüyor, yaralananlar, sakat kalanlar sürüyle!..

Amca ile İvan'ın (kuşkusuz biçimsel bakımdan çok çarpıtılarak verilen) öldürülmeleri öyküsü, çok hatalı bir siyasi çizginin ve bu çizginin üzerine bastığı teorik temelin kim bilir kaçıncı kez kafamızda iplik iplik açılıp yeniden dokunmasına yol açtı. "Sol" militarizmle karşı-karşıyayız!..

Bazı solcu çevreler sınıfsal tabanını esas olarak küçük bujuvazi içinde bulan militarizmle hemen hiç ilgilenmiyorlar. Militarizmi güya önemsemiyorlar. Militarist akımları teorik planda eleştirme zahmetine bile katlanmıyorlar. Oysa militarizm, bir başka deyişle "örgütlenmiş anarşizm", sosyal-siyasal bir olgudur. Üstelik (biçimsel karakterde de olsa) demoksariyi bilinçli olarak rafa kaldırmayı amaçlayan bir olgu!.. Bazıları önemsemese de, onu görmezden de gelseler, devrimci hareket bu olguyla mücadele etmek, onu etkisiz hale getirmek göreviyle karşı-karşıyadır. Bulvar gazetelerinin pabuç kadar harfler ve kanlı resimlerle sömürmeye çalıştığı Amca'ların, İvan'ların trajik öyküleri, gerçekte devrimci harekete, genel olarak emekçi kitlelerinin menfaatlerine satır atılması için girişilen hinoğluhince bir manevranın ışıklı şamandıralarıdır. Atik davranıp bu şamandıraları görmezseniz, zaten güç-bela elde tutulmaya çalışılan mevcut özgürlükler, gitti-gider!...

Peki Amca'ların, İvan'ların problemi nedir? Bunlar ne istiyor? Kelleyi koltuğa alıp niçin atılıyorlar ortaya? İşçidir, bekçidir demeden niçin öldürüyorlar? Niçin soygun, sabotaj, vb. eylemlere girişiyorlar? Amca'lar, İvan'lar klinik birer vak'a mı, yoksa belirli bir siyasal-ideolojik tercihin ileri ittiği "bilinçli" kişiler mi? Benzeri eylemlere girişen MHP'li komandolarla bunlar arasındaki ayrım nedir?

İşte size bir yığın soru. Bu soruları yanıtlamak gerekiyor. Çünkü Amca'ların, İvan'ların trajik ölümlerinde flaşlaşan militarist eylemler, sadece birer sonuçtur. Oysa devrimci hareket için esas önemli olan, sonuçlar değil, nedenlerdir. Öyleyse nedenlere gelelim. Militarizmin stratejik anatomisi şöyle özetlenebilir: Amca'lara, İvan'lara göre, ülke siyasal bir buhran içindedir. Bu buhran dün vardı, yarın da olacaktır; süreklidir. Bu siyasal buhranı, dağınık şekilde girişilecek şiddet eylemleri ile bir iç-çatışmaya dönüştürmek gerekir. Bu durum, iktidarı elinde tutanları, siyasi çehrelerini bırakıp askeri çehrelerini takınmaya zorlayacaktır. Yani faşist bir diktatörlük, halkın tepesine oturacaktır. İvanlara göre bu iyi bir şeydir. Çünkü böylesi bir durum, geniş kitleleri kendiliğinden harekete geçirecektir...

Budur Amca'ların, İvan'ların trajik ölümlerinin ardında yatan stratejik tercih. Ve açıktır ki bu tercihin devrimci bilimle hiç bir ilişkisi yoktur.

Şimdi şöyle bir düşünelim: Şu içinde bulunduğumuz dönemde, ülkemiz, aynı tercihe aynı yöntemlerle yönelen başka hangi hareketleri sırtında taşıyor? Düzmece TKP'nin "Savaş Örgütleri" çığırtkanlığını gözönüne alın!.. Ülkücü-Komandoların soygunlarını, cinayetlerini!.. Ve düzmece TKP gibi Sovyetler Birliği tarafından güdümlenen Talabaninin, Şıvancıların, vb. Doğu Bölgelerimizde giriştikleri bölücü-maceracı girişimleri!..

Bunların hepsi aynı iplikten dokunmuştur. Türkiye'yi ite-kaka götürüp sokmak istedikleri batak, aynı bataktır. Bu gerçeğin ne denli bilincinde olursak, gericiliğin "sol" maskeli hedefi de gözümüzün önünde o denli berraklaşır. Faşist cinayet şebekeleri zaten burnumuzun ucunda!..

Gün, ülkemizin ve halkımızın esenliği için, bütün bunlara karşı birleşmek günüdür.

FİKİR MEYDANI

TMMOB YURTSEVER GELENEĞİNİ SÜRDÜRECEKTİR (2)

Nilüfer Tözge
Kimya Müh.

Ongun Onur
Kimya Y.Müh.

ÖZELLİKLE yaşadığımız son iki yıl içinde gözlenen bazı noktaları açarak, revizyonizminTMMOB'deki tahribatını anlatalım.

Bütün odaların birliğinin merkezi yayın organı olan "Birlik Haberleri" Ağustos 1977'den beri çıkarılamazken, revizyonist görüşleri yayan şube yayın organlarında çıkarılması körüklendi. Böylece "Birlik Haberleri"nin çıkışı fiiliyatta engellendi.

Mersin Soda grevindeki emekçilerin mücadelesine katkıda bulunulmazken örgütümüz TMMOB varlığının hiç bir nesnel dayanağı olmayan TÜTED'e tabi kılınmaya çalışıldı, çalışılıyor da..

Oda yan kurullarınca meslek alanımıza giren konularda yapılan, araştırmalar lafta "bilimsel değil" denilerek fiiliyatta Türkiye'nin çıkarlarını savunup, Rusya'nın çıkarlarına aykırı olduğu için önlenmeye çalışıldı. ABD emperyalizminin teşhir edilmesi gereken yatırımları kaba hatlarla yayınlanırken, "Seydişehir Dosyası" açan Anorganik Kimya yan kurulunun çalışmalarına ve "1. Ulusal Alüminyum Kongresi"ne bir üye tarafından sunulan tebliğe ambargo konularak sosyal-emperyalizm gizlendi.

Revizyonizmin genel ilkelerinin başında yer alan "Uluslararası Sosyalist Sisteme' küfretmeme (Rusya'yı eleştirmeyi anlayın) TMMOB'nin ilkesi haline getirilmek istendi.. Hem bu ilke ile MMOİKK işlemez hale getirildi, hem Rusya'nın çıkarlarının ülkemiz ve halkımızın çıkarlarının üstünde tutulduğu ortaya kondu. Yine koordinasyon kurulları meselesinin bir parçası olan TMMOB lokalleri mühendis ve mimarların gidebilecekleri yerler olmaktan çıkarılarak revizyonizmin tekkesi haline getirilmek istendi.

Adı "Barış Derneği" olan Rusya'nın reklam acentasının "Nötron Bombasına Hayır" afişi üzerine yaygara koparılırken, geçmişte ülkemize gelen Zimbabve halkının ulusal temsilcisi "Zanu" heyetinin gelişini duyuran afişe asılma izni verilmedi. Hem de "MC" hükümeti "Zanu"yu sınırdışı ederken...

Ama Brejnev "artık bizim de nötron bombamız var" deyince afiş yok oldu; üstelik "başta iki süper devlet olmak üzere nükleer silahlanmaya karşı çıkalım" sözleri de örtbas edildi.

TMMOB'nin "diğer kitle örgütleri ile yapılacak olan çalışmaları merkezi düzeyde ele alma ilkesi çiğnenerek revizyonizmin hakim olduğu odaların ya da şubelerin birlik dışında çeşitli ilişkiler kurması sağlanmaya çalışıldı.

Rus filosunun gelişini protesto eden devrimcilere karşı Sovyet konsolosluğuna gidilerek "bağlılık yeminleri" edildi. Ülkemizi "zayıf halka" ilan eden Sovyetler "karagün dostumuz" masallarıyla lanse edilmeye çalışıldı.

Odalarda çalışan emekçiler salt kendileri gibi düşünmüyor diye, üstelik de yasal olmayan yollarla işten çıkarıldı.

Kontrgerilladan hesap sorma kampanyasına katılmak için verilen öneriler gerekçesiz reddedildi.

Mimarlar Odası Kongresinin de mahkeme kararları, şantaj ve tehditler arasında ertelemeyle zar zor yapılmasına revizyonizmin mevzi kaybedince saldırgan dişlerini göstermesi neden oldu.

Uluslararası işçi sınıfının "Birlik Dayanışma ve Mücadele" günü olan 1 Mayıslarda ise son yıllarda şunlar gözlendi:

77 1 Mayısında 36 yurttaşımızı katleden Kontrgerilla gizlendi.

78 1 Mayısında gösterilere TMMOB çatısı altında değil, "yaşasın Rusya" diye bağıran ve mitinge hakim olan revizyonizmin güdümündeki örgütlerle birlikte katılındı.

79 1 Mayısında ise İzmir'de İGD'nin başını çektiği ve yeni bir ihanet gösterisi haline gelen mitingde birlik kararlarına rağmen yönetimde bulunanodalar ve şubeler sürüklenmek istendi.

Örneklerini verdiğimiz bu uygulamalar "Birlik-Dayanışmacılar" ın odalardaki yüzünü belli ölçüde açığa çıkartmış ve kitlenin de bunlara karşı tavır alma eğilimi artmıştır. Buna bağlı olarak sahte "TKP"nin TMMOB içinde yayılması frenlenmiş, hatta kısmi olarak gerilemiştir.

Bununla beraber günümüze ilişkin anlayışımızı belirtmeden önce şu görüşümüzü yineleyelim.

TMMOB'de çıkmaza giren çökmeye başlayan revizyonizme karşı bu çöküşü hızlandıracak, bu halk düşmanı ideolojiyi teşhir ve tecrit edecek mücadele sabırla ve kararlılıkla sürdürülmelidir.

Günümüze ilişkin anlayışımız

Günümüzde TMMOB'nin kamusal ve mesleksel işlevlerini yerine getirmesi, örgütsel durumunu güçlendirmesi, bağımsızlık ve demokrasi mücadelesinde alacağı yere bağlıdır. Bu yer önüne "anti" konulmuş sözcükleri sıralamakla değil, milli bağımsızlık, örgütsel bağımsızlık, demokrasi ve örgüt içi demokrasi meselelerinin kavranması ve uygulanması ile sağlanabilir. ABD emperyalizmi ve odalardaki uzantılarına karşı odaları ve TMMOB'yi yurtsever birer mevzi haline getiren mücadele geleneği temelinde; ülkemiz ve halkımızın çıkarlarını savunan, onu ezen, sömüren ve boyun eğdirmeye çalışan her emperyaliste karşı duran bir anlayışla mücadeleyi sürdürmek gerekir. Halka karşı sorumluluğumuzun kıstası emperyalistlere teslimiyet değil, direnme ruhunu taşımamız demektir.

TMMOB ve bağlı odaların uzmanlık alanına giren, yurt gerçeklerine ilişkin çalışmalar yapmaları ve gerçekleri halka açıklama sorumluluklarını yerine getirmeleri ancak bu bakış açısı ile mümkündür.

"Uluslararası Sosyalist Sistem", nam-ı diğer Rusya ile girişilen ve meslek alanlarımıza giren ilişkiler çok yönlü araştırmalardan vareste tutularak, ülkemizin ve halkımızın çıkarlarının savunulamayacağı bilinmeli, bu konudaki iltimasçılığa ve vurdumduymazcılığa son verilmelidir.

TMMOB mesleksel işlevini bağımsızlık perspektifiyle "MİLLİ EKONOMİ" mücadelesinde yerine getirebilir.

"Doğal kaynaklarımızın sahibi halktır", "madenler üzerindeki yerli ve yabancı sömürüye karşı çıkmak" "kendi gücümüze güvenmek" ilkelerini savunmak milli ekonominin inşası için kararlı bir mücadele vermek demektir.

Odalarımız ve birliğimiz, örgütsel bağımsızlığımıza sımsıkı sarılmalı, örgütlerin kendi etkinliği dışında şunun ya da bunun (bugün başta da revizyonizmin kuyruğuna takılması önlenmelidir. TMMOB ve bağlı odaların, esas olarak kendi kitlemize karşı sorumlu olduğu ve üyelerimizin eğilim ve kararlarını temel almasının zorunlu olduğunu unutmaksızın emekçi halkın örgütleri ile işbirliğini savunuyoruz.

Gözümüz kulağımız "Bizim (!) Radyo" da değil, bizim üyelerimizde ve halkımızda olmalıdır; zira TMMOB'nin örgütsel bağımsızlığını korumak ülkenin bağımsızlığını korumanın kıstasıdır.

Örgütümüzün geçmişten aldığı en güzel miras, halkımızın demokrasi mücadelesinin içinde yer almasıdır. Özellikle 12 Mart ve sonrası dönemde halkımıza yönelen tüm baskılara karşı mücadele eden TMMOB'nin bu görevi bugün daha da büyük boyutlara ulaşmıştır. Çünkü:

Halk safında olan, nesnel açısından birleşmesi gereken insanlar arasında düşmanlıklar yayılmaya, kaderleri ve çıkarları bu tarihsel koşullarda uyum gösteren aynı saftaki insanlar birbirine düşman edilmeye çalışılıyor.

Ülke genelindeki bu durum TMMOB'yi de etkiliyor ve yol ayrımına iteliyor.

TMMOB revizyonizme de tutum olarak; halk içindeki ayrılığa ve düşmanlığa daha da etkin bir biçimde mi karşı çıkacak, demokrasi temelinde tüm halkın emperyalizme karşı birleşmesinden, aralarındaki çelişmelerin dostça çözülmesinden yana mı olacak, yoksa aksine mi davranacaktır?

Bizce TMMOB soluklu, kararlı ve cesur bir mücadelenin ürünü olan birliğin, ergeç sağlanmasından yana olmalıdır, olacaktır. Örgüt içinde de anayasal, yasal,ve tüzüksel düzenlemelere aykırı olan, ama daha da temel olarak halk ve meslek düşmanı anlayıştan kaynaklanan "atmaktan" "dışlamaktan" "örgüt çalışmalarına katmamaktan sözeden revizyonistlerin özellikle de "Birlik-Dayanışmacıların" bu düşüncelerini esaslı bir biçimde uygulayamadıkları, bu anlamda bizzat hayatın dayattığı nesnel gerçekliğin kabul edilmek zorunda kalındığı söylenebilirse de; meselenin özü bu nesnel gerçekliğin bilince çıkarılması, kavranmasıdır.

Bu konuya ilişkin olarak savunduğumuz görüş şudur:

TMMOB ve bağlı odalar hiç bir zaman, bir gücün tekkesi olarak görülmemeli, TMMOB çatısı altında halk içindeki bütün akımlar (grup ya da kişiler olarak) bulunmalı, bulunabilmelidir. Halk düşmanı, emperyalist uşağı faşist ve revizyonist akımlara karşı mücadele edilmelidir. Ancak bu mücadelede halk ve meslek düşmanı düşünceler eyleme dönüşmedikçe, açıklamalarına izin verilmelidir. Halk düşmanı akımlara karşı verilmesi gereken mücadele, üyelere karşı bir mücadele değil, düşüncelere karşı mücadele biçiminde olmalıdır.

TMMOB ve bağlı odalarda, "şu görüşten olanlar çalışamaz" gibi anlayışlara kararlı bir biçimde karşı çıkılmalıdır.

Zorbalığa ve saldırganlığa asla boyun eğmeden, tek bir mühendis ve mimarın halk düşmanı akımlarda kalmaması için yürütülen bir mücadeleden yanayız.

İşte TMMOB'nin ilkelerinin en başına yazılması gereken budur. Demokrasi ve bağımsızlık temelinde üyelerin ve halkın birliğini savunmak.

24. Genel Kongreye giderken TMMOB'nin bu mücadelenin önüne dikilen engelleri aşacağına güveniyoruz. Çünkü geçmişinden devraldığı miras, geleceğe yönelik çalışmasının mayasıdır.

BİTTİ

AYDINLIK YAYINLARI
3.baskı
AP Hükümetinin 1970'de hazırlattığı
MHP Raporu
ÇOK GİZLİ
10 TL.
Genel Dağıtım: TÜR-DA
Hamam Sokak No:4.
Cağaloğlu-İstanbul

demokrat gözüyle

lütfü oflaz

Tedhişçilerin günah galerisi!

Sen misin "ülkücülerin günah galerisini" sergileyen?

Ülkücülerden mektup üstüne mektup geliyor...

Hemen her zarftan birkaç da gazete küpürü çıkıyor...

Küpürlerde öldürülen ülkücülerin resimleri...

Mektuplarda, hayattaki ülkücülerin sitemleri:

"Gerçek bir demokratsanız eğer, birgün lütfeder, 'ülkücülerin günah galerisi' gibi 'devrimcilerin günah galerisini'de yazarsınız..."

Varsa yazarız elbet.. Kimden korkarız?

Öldürülen ülkücü de olsa, devrimci de olsa bundan ancak üzüntü duyarız.

Çünkü politikamızı ta baştan saptamışız.

Eli-kanlı kim olursa olsun karşıyız.

Bunu da, bırakın demokratlığı, insanlığın bir gereği sayarız.

* * *

Önümüzde ülkücülerin gönderdiği küpürler...

Küpürlerde kanlı resimler...

İşte Recep Haşatlı.. .MHP İstanbul İl Başkanı...

İşte Erdoğan Hançerlioğlu... MHP Kartal eski İlçe Başkanı...

İşte Hacı Cuma Tiryaki.. .MHP Nizip eski İlçe Başkanı...

İşte Yusuf Bahri Genç... MHP Şişli İlçe Başkanı...

İşte adeta geçit resmi yapan genç-yaşlı ülkücüler...

Bunlar ülkücü ölüler...

Bir de bakalım ülkücüler kimleri öldürmüşler?

İşte Doğan Öz'ler...

İşte Bedrettin Cömert'ler...

İşte hunharca katledilen yüzlerce genç-yaşlı ilerici, demokrat, yurtsever, devrimci kişiler...

Hatta AP'liler, MSP'liler...

MSP'li Metin Yüksel'ler...

AP'li Muammer Diri'ler...

MSP'li Mustafa Bilgi'ler...

Daha neler, neler?

Bakalım ülkücüler bunlara ne diyecekler?

Kendi ölülerine üzüldüklerinin kaçta kaçı kadar bu ölülere üzülecekler?

Yahut hiç üzülmeyecekler!

İsterdik ki ülkücü gençler hep kendi ölülerinin resimlerini göndereceklerine, bir de kendi öldürdüklerini görsünler...

Kendilerininki insan ölüsü de, başkalarının ki köpek ölüsü mü?

Böyle mi düşünmekte ülkücüler?

* * *

"Amca..", "Lenin..", "İvan. ." "Kızıl Doktor.."

Nedir, ne oluyoruz?

Yeni televizyon dizilerini mi tanıtıyoruz?

Hayır, onu yapmıyoruz.

Bir tedhiş örgütünün elebaşlarının lakaplarını ardarda sıralıyoruz...

Nedense önümüzdeki gazetelerde; bu örgütün elebaşlarının resimlerine baktıkça, İtalya'da ki Kızıl Tugayları anımsıyoruz...

Lakapları benzer, eylemleri benzer..

Kimbilir kaç kişinin kanına girmişler?

Kimbilir kaç kere karşı devrimcilerin ekmeğine yağ sürmüşler?

Terörle, şiddetle, cinayetle devrimi gerçekleştirebileceklerini bellemişler vah!

Silahlı propaganda yoluyla kitleleri ayaklandırabileceklerini ümit etmişler vah!

Hep, ülkücülerin günah galerisi" olmaz ya..

Bu da, "tedhişçilerin günah galerisi..."

Buyrun gezin...

Ve lütfen bizi yeni bir "günah galerisi.." yazmaya mecbur etmeyin.

HALKIN SESİ

GAZETEMİZİN SAHİBİ 45 MİLYON HALKTIR

Çandır halkı 1 Mayıs'ı, yaşlısıyla genciyle, halay çekerek, birlik içinde kutladı.

YOZGAT

Çandır'da halk 1 Mayıs'ı "Kin nefret yok olsun, Çandır halkı bir olsun" diyerek kutladı

Yozgat'ın Çandır nahiyesinde 1 Mayıs İşçi Bayramı kutlandı. Töreni Köy-Koop bağlı Ayça Yağ Fabrikası işçilerinin kurmuş olduğu Köy-San-İş Sendikası düzenledi.

Ülkücü Gençlik Derneği bayramı mutlaka engelleyeceğini söyleyerek bayram öncesi çeşitli yerlerde dinamit patlatıp, "komünistler 1 Mayıs'ı bombalarla kutluyor" diye propaganda yaptılar. Çandır halkı bunların yalan söylediğini bayram günü gördü.

Bayram sabahı sendikanın önünde başladı, yürünerek meydana varıldı. Yürüyüş kolunun önünde Türk bayrağı, iki adet Atatürk resmi vardı ve Kalkınma Kooperatifi flamasının ardında da sıra ile şu pankartlar vardı: "1 Mayıs İşçinin, Emekçinin Bayramı", "Kin Nefret Yok olsun, Çandır Halkı Bir olsun" Ve en çok beğenilen "Hak Verilmez Alınır" pankartıydı. "Emek En Yüce Değerdir". Ayrıca miting meydanında da "Ezenden Değil Ezilenden Yanayız" pankartı asılıydı.

Yürüyüş, önde işçiler, ardında Halk Odası Üyeleri ve halktan, kenarda işçilerden oluşan kolluk görevlileri bulunuyordu. Meydana varana kadar davul zurna eşliğinde yüründü, kısa aralıklarla alkış çalındı.

Meydanda sendika başkanı ve üyeler konuşmalar yaptılar. Ardından şiirler okundu ve halay çekildi.

Miting meydanından sendikanın önüne kadar aynı disiplin içinde yürünerek miting sona erdi.

Mustafa Aslandoğdu

İSTANBUL

Sağlık Bakanına açık mektup

DOKTOR, AYAKTA TEDAVİYİ YETERLİ GÖRDÜĞÜNDEN MENENJİT OLAN ÇOCUĞUM SAĞIR OLDU

Ben bu ülkenin kurtuluşu için kanını dökenlerden birinin torunlarındanım. Yaşım otuz. Hamallık yaparak geçimimi sağlıyorum. Askerliğimi yaptım. Ve ülkemizin kurtuluşu için sizlere oy veriyorum.

Madem, tasada kıvançta ortağız der yasalarımız o halde neden düşeriz hastane kapılarına? Ve neden dert anlamaz doktor ve memurların keyfi hareketleri dolayısıyla kimimiz kör kimimiz sağır kalır?

Çocuğum sağır kaldı sayın bakanım.

İzin verirseniz anlatayım size çocuğumun nasıl sağır olduğunu ve hala da tedavi olmadığını.

1977 Nisanında çocuğum menenjit hastalığına yakalanmıştı. Tedavi ettirdim geçti. Sekiz ay sonra tekrar bu hastalığa tutuldu. 2 Ocak 1978 günü Cerrahpaşa Hastanesine, Çocuk Acil Servisine götürdüm. Bu servisteki bayan doktora çocuğumun tedavisi için gerekli özeni göstermesini rica ettim. Doktor, ayakta tedavinin yeterli olacağını söyleyerek bizi başından savdı. İki gün sonra çocuğumu aynı hastanenin kulak burun boğaz servisine götürdüm. Doktor Adnan Akıncı'ya durumunu anlattım. Bu doktordan Allah razı olsun, Çocuk Acil Servisine yazı yazarak çocuğun durumunun acil olduğunu, hastaneye yatırılmasını, yatak yoksa kendi bölümünde yatak ayrabileceğini bildirdi. Bu yazıyı bayan doktora verdiğimde "kulak burun boğazdan torpilliniz demek" dedi. Koma halinde yatan çocuğuma bakarak.

Hastaneye yatırdım. Çocuğum hastanede yatarken Dr. Yasemin Hanım yakından ilgilendiği halde sırf geç yatması dolayısıyla bir faydası olmadı. 25 gün sonra çocuğum hastaneden sağır olarak çıktı.

Çocuğumun sağır olmasına Acil Servisteki bayan doktor neden olmuştur. Okulu bitirirken ettiği doktorluk yeminine kanmasaydım, çocuğumun kulakları bugün işitebilecekti.

Tahir Ergün

Karl Marks
Friedrich Engels
Komünist Partisi Manifestosu
AYDINLIK YAYINLARI
yeni çıktı
20 TL.
Genel Dağıtım: TÜR-DA
Cağaloğlu, Hamam Sok. No: 4 İstanbul

BULMACA

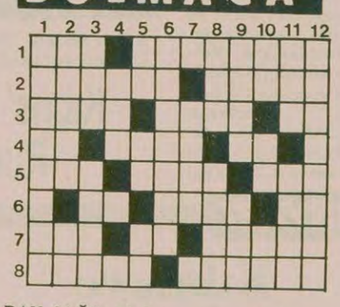

SOLDAN SAĞA: 1) Demiryolu ulaşımı ile ilgili birçok kuruluşun bulunduğu yer-Asya'da bulunan, dünyanın en yüksek sıradağı. 2) Aşırı güçlük ve sıkıntı-Bir maden. 3) Bulamaç biçiminde hazırlanmış yemek Hareketli, aktif-Litrenin kısa yazılışı. 4) İz, işaret-Tersi ceset-Eski dilde su. 5) Kan emici asalak bir hayvan-Gücü, kuvveti yerinde, zinde-Bir elektirik üreticisi 6) İntikam-Karamsarlık (eski dil)-Erkek. 7) Bir çoğul eki-Bir harfin okunuşu- Bir erkek adı. 8) Eskiden sarıklı din bilginlerine denirdi-Elde yün eğirmeye yarar.

YUKARIDAN AŞAĞI: 1) Çanakkale'nin bir ilçesi. 2) En çok-Yabancı. 3) Tersi bir mesleğin kurucusu sayılan ya da o mesleğin ustası olan kişilere denir-Görenekler, adetler, 4) Islak, ıslanmış. 5) Tersi 'fena değil' anlamında bir ünlem-İsim-Bir nota 6) Yangın söndürme ve kurtarma çalışmalarıyla ilgili kuruluş.7)Cocuk sahibi kadın. 8) Bir tür kalın kumaş -Çizgi.9)Cocuğa bakan emektar erkek uşak-Bir emir. 10) Beyaz-Kimyada Baryum'un simgesi-Tersi mililitrenin k a yazılışı. 11) Sene-Terazi gözü. 12) İnsanların tük im ihtiyacını aşan üretim fazlası.

DÜNKÜ BULMACANIN ÇÖZÜMÜ

	1	2	3	4	5	6	7	8	9	10	11	12
1	G	A	N	İ	■	B	U	R	J	U	V	A
2	O	S	■	K	■	İ	R	A	Y	■	H	■
3	R	E	V	İ	Z	Y	O	N	İ	S	T	■
4	E	T	E	R	■	İ	K	A	Z	A	R	■
5	B	O	W	C	U	K	■	■	E	L	A	L
6	A	N	■	İ	L	■	S	A	N	■	■	O
7	■	■	İ	M	A	L	E	T	H	E	K	■
8	S	O	S	■	K	A	R	M	A	S	I	K

Dışişleri Bakanı Dr. YAZDİ:

"İran Bloksuzluk hareketine katılmaya kararlıdır"

- Homeyni, Şah zamanında kadınlara "mal gözüyle bakıldığını" belirtti
- 3 SAVAK görevlisi daha idam edildi

TAHRAN

İran Dışişleri Bakanı Dr. İbrahim Yazdi, ülkesinin bloksuzluk hareketine katılacağını ve büyük bir olasılıkla Havana'da toplanacak olan Konferansa katılacağını söyledi.

Yazdi, yaptığı açıklamada, İran'ın dış politikasının bloksuzluk ve olumlu bir tarafsızlığa dayandığını hatırlatarak, "Süper devletler arasındaki çatışmalara katılmayacağız. Ancak dış siyasetimiz eylemsiz değil, eylemli olacaktır. Her ülkeyle, ulusal çıkarlara karşılıklı saygı gösterme esasına dayalı olarak, iyi ilişkiler kurmak arzusundayız" dedi.

VUR EMRİ

İran Jandarma Genel Komutanı General Elias Danişvar, hükümet kuvvetlerine karşı koymak isteyenler için vur emri çıkarıldığını açıkladı. General açıklamasında, son günlerde bazı olaylara sahne olan Belücistan ve Sistan eyaletlerinde, güvenliği sağlamak ve sınırları korumak amacıyla, 1300 kişilik bir birlik oluşturulduğunu da belirtti. Bu eyaletler Afganistan sınırındadır.

ŞAH OTELCİLİK YAPACAKMIŞ

Devrik İran Şahınınbir süredir kaldığı Bahama Adalarının Nassau kentinde bir otel almak için girişimlerde bulunduğu bildirildi. Nassua'daki kaynaklar devrik Şah'ın beş milyon dola. ödeyerek oteli almakta ısrar ettiğini bildirdiler.

Şah'ın bu isteği Bahama hükümetince de görüşülecek.

3 İDAM DAHA

Meşhed kentinde, SAVAK görevlilerinden üç kişi, gösteri yapan savunmasız halkı katletmekten suçlu görülerek yargılandılar ve haklarında verilen idam cezası 17 Mayıs sabahı infaz edildi.

Kirman kentinde ise 114 kişinin yargılanmasına devam ediliyor. Duruşmaların altıncı gününde sanıklar, Şah döneminde, savunmasız halka saldırmak suçundan yargılanıyor.

BAHTİYAR İSVİÇRE'YE SIĞINMIŞ

Fransa radyosunun bildirdiğine göre, devrik Şah'ın son Başbakanı Şahpur Bahtiyar bundan bir ay önce İsviçre'ye sığındı.

Habere göre İsviçre hükümetine siyasi sığınma için başvuran Bahtiyar'ın bu talebi kabul edildi.

BAZERGAN HÜKÜMETİ DEĞİŞECEK

Bir grup öğrenci ile görüşen dini lider Ayetullah Homeyni Anayasa'nın kabülü ve Kurucu Meclisin seçiminden sonra Bazergan' hükümetinin görevinin biteceğini söyledi.

Öğrencilere "Bizi yıkmayı deneyen şeytanlaın şimdiki sorunlardan e yetersizliklerinden yarlanmalarından çekiniorum" diyen Homeyni, u geçici dönemde, birğin korunması, fabika ve üniversitelerde irliğin korunmasının nemli olduğunu belirtti.

Bu arada bir grup esafla konuşan Homeyni, Tıpkı Hoveyda gibi, ah'ın diğer başbakanı olan İmami, Azhari, Bahtiyar da cezalandıacaklardır." dedi.

Dini lider Ayetullah Homeyni dün, "Kadın Günü" dolayısıyla Kum kentinde verdiği demeçte, Şah zamanında kadınlara kötü davranıldığını belirterek, bu geçmiş dönemi eleştirdi. Homeyni, Şah zamanında "kadınlara mal gözüyle" bakılıyordu dedi.

Dışişleri Bakanı Dr. İbrahim Yazdi.
(Foto: AYDINLIK)

Romanya ordusunda kadınlar da milli savunmaya katkıda bulunuyorlar...

Romanya, Varşova Paktı manevralarına katıldığı yolundaki haberleri yalanladı

- *"Ne yabancı askerleri kendi topraklarımızda, ne kendi askerlerimizi yabancı topraklarda görmek isteriz"*
- *Yabancı ülkelerde asker bulundurmak için Cumhurbaşkanı ve parlamentonun onayı gerekli*

FRANKFURT(ÖZEL)

Romanya, Macar Haber Ajansının (MTİ) geçtiğimiz hafta Romanya askeri birliklerinin Varşova Paktınca Macaristan'da yapılan "Kalkan 79" manevralarına katılmak üzere Macaristan'a geldiği yolundaki haberleri yalanladı.

Manevralara katılanların, şimdiye kadar olduğu gibi, sadece Romanya Genelkurmayının gönderdiği subaylar olduğu, Romanya hükümeti tarafından doğrulandı.

Romanya hükümeti yaptığı açıklamada, manevralara askeri birlik gönderme konusunda Romanya hükümetinin 1968'den beri olan tutumunda hiç bir değişiklik olmadığını bildirdi. Romanya hükümeti manevra sebebiyle de olsa ne yabancı ülke askerlerini kendi topraklarında, ne de kendi askerlerini yabancı ülke topraklarında görmek istemediğini belirtti.

Varşova Paktı kuvvetlerinin 1968'de Çekoslovakya'yı işgalinden sonra Romanya hükümeti yaptığı bir kanunla, yabancı askerlerin ülkeye gelmesini ya da yabancı ilkelere asker göndermeyi ancak devlet başkanı ve parlamentonun onayına bağladı.

Sözkonusu Varşova Paktı manevraları Macaristan'ın Transdanubia bölgesinde, Devlet Başkanı Paul Losoncsin'in de katılmasıyla başladı.

5 kıtadan KISA HABERLER

BREJNEV SALT-3 GÖRÜŞMELERİNE HAZIR OLDUĞUNU SÖYLEDİ

ABD kaynakları, Sovyetler Birliği Devlet Başkanı Leonid Brejnev'in, SALT - 2 Anlaşmasının imzalanmasından sonra, SALT - 3 görüşmelerine hazır olduğunu söylediğini bildirdiler.

NİKARAGUA'DA 14 KİŞİ DAHA ÖLDÜRÜLDÜ

Nikaragua'nın çeşitli kentlerinde çarşamba günü meydana gelen çatışmalarda 14 kişinin daha öldürüldüğü bildirildi. Geçen cuma gününden beri ölenlerin sayısı böylece 43'e çıkmış oldu.

VENEZÜELLA PETROLE ZAM YAPTI

Güney Amerika'nın petrol ihracatçısı olan Venezuella, hafif nitelikli petrolün varil fiyatını 60 sent artırdı. Venezüella ağır petrolün fiyatına ise cumartesi günü az miktarda bir zam yapılacağını belirtti.

Venezüella'nın ham petrol fiyatlarına yaptığı zammın bu ülkenin müşterileri olan ABD ve Kanada'da benzin ve diğer yakıt fiyatlarında da artışa neden olacağı sanılmakta.

CEZAYİR PETROL FİYATININ ARTIRILMASINI İSTİYOR

LONDRA (THA)

Cezayir'in, Haziran ayında Cenevre'de yapılacak OPEC toplantısında, ham petrolün fiyatına yüzde 20 oranında yeni bir zam yapılmasını isteyeceği bildirildi.

Cezayir Enerji Bakanı Belkacem Nabi, "Petrolün fiyatı, bulunması gereken düzeyin çok altındadır. Ucuz enerji siyasetinin, bize kurulmuş bir tuzaktan başka bir şey olmadığına inanıyoruz" dedi.

"Financial Times" gazetesine bir demeç veren Nabi sözlerini şöyle sürdürdü:

"Enerji sorunu giderek vahimleşiyor. Bu nedenle petrol kullanımını düşürmek için baş vurulacak tek yol petrol fiyatına büyük ölçüde zam yapmaktır. Böylece diğer enerji kaynaklarından faydalanılmasına başlanabilir."

Ham petrolde bu yıl yapılan zamlarla, Cezayir'in, bir milyar dolar kâr etmesi bekleniyor.

MEKSİKA'DA ÜÇ BAKAN İSTİFA ETTİ

Meksika'da İçişleri, Dışişleri ve Bütçe-Planlama Bakanları istifa etti. Başkent Meksico City'de yayınlanan Devlet Başkanlığı bildirisinde, söz konusu bakanların "kişisel nedenlerle" istifa ettikleri bildirildi. Seçimlere iki ay kala üç bakanın istifası Meksika siyasi çevrelerinde sürpriz olarak değerlendiriliyor.

Dışişleri Bakanı'nın istifası, Bakanın son ABD ziyareti sırasında izlediği siyasetle ilgili görülüyor. İçişleri Bakanının istifasının gerçek nedeni hakkında ise herhangi bir tahmin ileri sürülmedi.

Carter, Rusya'ya "ticarette en çok kayırılan ülke" statüsünü tanımak istiyor

WASHİNGTON (AA)

ABD Başkanı Carter'in, ABD'nin Sovyetler Birliği ile normal ticari ilişkiler kurmasını güçleştiren engellerin bir yıl süreyle askıya alınmasını Kongre'den istemeye karar verdiği bildirildi.

Haberi veren ABD resmi kaynakları, Carter'in bu kararı Dışişleri Bakanı Cyrus Vance'nin tavsiyesi üzerine aldığını belirttiler. SALT-2'nin imzalanmasına bir ay kala Başkan Carter Kongreye başvurarak, Sovyetler Birliği'ne geçici olarak" Ticarette en çok kayırılan ülke" statüsü verilmesini isteyecek. ABD Kongresi 1974 yılında bir karar alarak, ülke dışına göç etmek isteyen yurttaşlarına kısıtlamalar uyguladığı sürece Sovyetler Birliği'ne "en çok kayırılan ülke statüsü" tanınmasını yasaklamıştı.

Öte yandan SALT-2'nin imzalanacağı 15-18 Haziran tarihlerinde Sovyet yetkililerinin de "ticaretin normalleştirilmesi" konusunu ortaya atmaları bekleniyor.

"EMPERYALİSTLERİN İSRAİL'İN GENİŞLEME SİYASETİNİ DESTEKLEMESİNE KARŞILIK"

IRAK DEVLET BAŞKAN YARDIMCISI MARUF

"Araplar petrolü silah olarak kullanmaya devam edecekler"

BRASİLİA (THA)

Irak Devlet Başkan Yardımcısı Taha Muhittin Maruf, "emperyalist ülkelerin İsrail'in genişleme siyasetini desteklemelerine son vermek için Arap ülkeleri, petrolü bir silah olarak kullanmaya devam edeceklerdir" dedi.

Brezilya'nın başkenti Brasilia'da bulunan Maruf, düzenlediği basın toplantısında sözlerini şöyle sürdürdü:

"Arap ülkeleri birleşerek Filistin davasını yok etmeye çalışan emperyalizm ve siyonizmin yarattığı sorunlarla baş edebilmek için önlemler almak tadırlar. Emperyalist ülkeler İsrail'in siyonist siyasetini desteklemeye devam ettikleri sürece, petrol fiyatının stratejik önemi de artacaktır. Bu saldırganlığı önlemek zorunlu hale gelmiştir. Arapların kendi hakları ve egemenliklerini korumak için bazı silahlara başvurmaları doğaldır"

Maruf, çokuluslu petrol şirketlerinin sadece kendi çıkarlarını korumak amacıyla dünyada petrol darlığı bulunduğu yolunda söylentiler yaydıklarını, oysa bunun doğru olmadığını ileri sürdü.

Demokratik Kamboçya Temsilcisi söz alınca Rusya ve 13 ülke temsilcisi UNCTAD Toplantısını terketti

MANİLA

Filipinler'in başkenti Manila'da devam etmekte olan Birleşmiş Milletler Ticaret ve Kalkınma Konferansında (UNCTAD) dün Demokratik Kamboçya temsilcisinin söz alması üzerine, Sovyetler Birliği ve Doğu Blokuna ait 13 ülke, görüşmelerin yapıldığı salonu terketti. Sovyet temsilcisi ve öteki ülkelerin temsilcileri, Kamboçya'yı Pol Pot'un değil, Heng Samrin'in temsil ettiğini iddia ettiler.

Daha sonra Bulgaristan, Küba ve Vietnam, UNCTAD'ın Kamboçya'daki Heng Samrin yönetimini tanımasını istediler. Ancak UNCTAD'ın bunu kabul etmeyeceği, Manila'daki kaynaklarca ifade ediliyor.

Sovyetler Birliği iki Alman televizyon muhabirini sınırdışı ediyor

BONN (THA)

Sovyetler Birliği, Sovyet aleyhtarı propaganda yaptıkları gerekçesiyle Batı Alman TV'si ZDF'nin bir muhabiriyle bir kameramanını sınır dışı etme kararı aldı.

ZDF görevlileri Robert Stengl ile Herbert Altmann'dır. Altmann Moskova'da gazetecilere bir demeç vererek bu kararı şaşkınlıkla karşıladığını ve şimdilik Sovyetler Birliği'ni terketmeye niyeti olmadığını söyledi.

Batı Almanya'nın üç TV kanalından ikincisi olan ZDF yöneticileri de bu kararı protesto edeceklerini açıkladılar.

İdi Amin'in elindeki son cephe de düştü

KAMPALA (AA)

Uganda Geçici Hükümetine bağlı birlikler, İdi Amin'e bağlı askerlerin elinde bulunan Lira kentini de ele geçirdi.

Uganda Kurtuluş Cephesi ve Tanzanya birliklerinin ortak harekatı öncesinde kentten kaçmaya çalışan bir askeri konvoyun tahrip edildiği ve kentin bütünüyle ele geçirildiği bildirildi. Lira kentinin de düşmesi ile İdi Amin'e bağlı birlikler Kuzey-Batı'daki iki küçük kentte sıkıştırılmış oldular. Bu iki kentin düşmesinin de an meselesi olduğu belirtiliyor.

Gözlemciler son çarpışmalar sırasında İdi Amin'e bağlı askerlerden en az 65'inin öldürüldüğünü haber veriyorlar.

KEMAL KOÇ KOPENHAG'DAN BİLDİRİYOR

Danimarka'yı ziyaret eden Demokratik Kamboçya Heyeti:

"Biz uzun dönemli savaşa hazırlanıyoruz"

Demokratik Kamboçya Temsilcisi Sam San:

VİETNAM'IN KATLİAMA GİRİŞMESİ KARŞISINDA HALK CAN GÜVENLİĞİNİ SAĞLAMAK İÇİN TAYLAND'A GEÇİYOR

Demokratik Kamboçya Hükümetini, Cenevre'de yapılan Deniz Hukuku Konferansında temsil eden Demokratik Kamboçyanın Laos eski Büyükelçisi Sam San ile 1970-75 yıllarında Kamboçya Kraliyet Milli Birlik Hükümetinin Paris temsilcisi olan Hing Un, Konferansın bitmesinden sonra Kuzey Avrupa ülkeleriyle diplomatik ilişki kurmak için Kopenhag'a geldiler. Kopenhag'da Danimarkalı gazeteciler için bir basın toplantısı düzenleyen Demokratik Kamboçya heyeti, gazetecilerin sorularını cevapladılar. Biz de Kamboçya heyetine 3 soru yönelttik.

KEMAL KOÇ — Danimarka Hükümetiyle görüştünüz. Danimarka hükümeti Demokratik Kamboçya hükümetini tanıyor mu?

SAM SAN — Danimarka Dışişleri Bakanlığının elçisi Dyrig ile bizzat açıkça tartıştık. Dışişleri Bakanlığı elçisi Danimarka Hükümetinin, Demokratik Kamboçya hükümetini tanımaya devam edeceğini ve Danimarka'nın Birleşmiş Milletlerden, Vietnam'ın Kamboçya'daki işgalci kuvvetlerini çekmesini talep ettiğini ve Danimarka'nın 1979 yılında Vietnam'a yaptığı ekonomik yardımı kestiğini açıkladı.

KEMAL KOÇ — Danimarka basınında, Demokratik Kamboçya kuvvetlerinin Tayland'a geçtiği yolunda haberler yer alıyor. Bu konuda bilgi verir misiniz?

SAM SAN — Vietnam-Kamboçya halkına karşı katliamlara giriştiği için halk can güvenliğini sağlamak için zorunlu olarak Tayland sınırını geçiyor.

Halkın elinde kendini savunacak silah yok. Devrimci Kamboçya ordusu halkımızı korumak için Tayland sınırı civarında mücadele ediyor.

KEMAL KOÇ — Demokratik Kamboçya Kuvvetlerinin kontrolü altında ne kadar yer bulunuyor?

SAM SAN — Tüm tarım alanları ve kırlık bölgeler Demokratik Kamboçya ordusunun ve halkının elinde bulunuyor. Vietnam işgal kuvvetleri ise bazı büyük şehirleri ve ana yolları kontrolü altında tutuyor.

Demokratik Kamboçya temsilcileri, Sam San (solda) ve Hing Ün (sağda)

Kamboçya halkı Sovyet desteğindeki Vietnam'lı işgalcilere karşı savaşıyor.

- Sovyetler Birliği, Vietnam'ı ekonomik ve askeri alanda tam kontrolü altına almıştır

Demokratik Kamboçya heyeti "Demokratik Kamboçya'yı savunma komitesi" üyelerinin ve Danimarkalı devrimcilerin düzenlediği toplantıda şu açıklamayı yaptı.

"Vietnam ve Sovyetler Birliği Kamboçya'da yıkıcı faaliyetlerini devam ettiriyorlar. Şayet Kamboçya bağımsız bir ülke olursa bunlar yıkıcı faaliyetlerini devam ettiremezler. Bu yüzden Sovyetler Vietnam'a hertürlü askeri yardım yapıyor ve Vietnam'da bu desteğe güvenerek Kamboçya halkına zulüm uyguluyor. Demokratik Kamboçya'nın tüm yöneticileri ve halkı ocak ayında şehirleri terkettiler. Biz uzun dönemli bir savaşa hazırlanmış durumdayız. Biz açık cephede uzun süreli direnemeyiz.

VİETNAM SİYASAL VE EKONOMİK BUNALIMA YUVARLANMIŞTIR

Rusya, hastanelerimizi, resmi kurumlarımızı, okullarımızı ve üretim kooperatiflerimizi önce savaş uçaklarıyla bombaladı. Sonra tanklarla şehirlere girdiler. Kırlık bölgelere kaçamayan halk, katledildi. Demokratik Kamboçya ordusu ve halkı 150 bin kişilik Vietnam işgalci kuvvetlerini çember altına almıştır. Bu yüzden Vietnamlılar şehirlerden dışarı çıkamıyor ve binaları yerle bir ediyorlar. Vietnam büyük bir ekonomik ve siyasal bunalıma düşmüştür. 150 bin kişilik işgalci bir kuvveti beslemek zorunda olması da bu bunalıma yol açıyor.

Vietnam işgal altında tuttuğu Laos'ta, halka çok baskı yapıyor. Laos halkı Vietnam işgalci kuvvetlerinden nefret ediyor. Vietnam halkı da, yöneticilerinden nefret ediyor.

SOVYETLER BİRLİĞİ VİETNAM'I ASKERİ VE EKONOMİK ALANDA TAM KONTROLU ALTINA ALDI

Sovyetler Birliği askeri ve ekonomik alanda Vietnam'ı tam kontrolu altına almıştır. Kamboçya ordusu ve halkı ülkesinin kurtuluşu uğruna yılmadan mücadele ediyor. Halkımız uzun süreli savaşla işgalcileri yerle bir edecektir. Vietnam, ABD'ye karşı mücadelemizi de bölmeye çalıştı. İşgalcilere karşı mücadelemizi destekleyen tüm dünya halklarına güvenimiz sonsuzdur, çünkü mücadelemiz haklı bir mücadeledir. Şimdiye kadar 300'den fazla Sovyet ve Kübalı saldırgan öldürdük ve bir çoğunu da esir aldık. Kamboçya'da yaklaşık 1000 kişilik Sovyet ve Kübalı danışman var. Bunun 3-4 misli de Vietnam'da. Vietnam'daki Sovyet üslerinde Rus danışmanlar görev yapıyor.

Giscard d'Estaing 5. Fransa-Afrika zirvesi için Ruanda'ya gitti

PARİS

Fransa Devlet Başkanı Giscard d'Estaing ve eşi resmi bir ziyaret için Ruanda'ya gitti.

Ruanda'da iki gün kalacak olan Giscard d'Estaing, 5.Fransa-Afrika zirve toplantısına da katılacak. Bu zirveye 20'ye yakın Afrika ülkesinin devlet başkanları da katılıyor.

Her yıl d'Estaing ile bazı Afrikalı devlet başkanları arasında yapılan söz konusu zirvede Fransa-Afrika ilişkileri ve Afrika'nın çeşitli sorunları ele alınıyor.

Giscard d'Estaing Ruanda ziyaretinden sonra Sudan'a gidecek.

12 Kübalı Venezüella'nın Havana Büyükelçiliğine sığındı

FRANKFURT (ÖZEL)

Alman Basın Ajansı OPA'nın bildirdiğine göre 14 Mayıs Pazartesi günü 12 Kübalı Havanadaki Venezuella Elçiliğine sığındı. Kübalı askerlerin makinalı tüfek ateşi altında, bir otobüsle elçilik bahçesinin kapısını kıran Kübalıların hangi nedenle elçiliğe sığındıkları ve aralarında yaralanan olup olmadığı konusunda ayrıntılı haber alınamadı.

Kübalıların halen Venezuella elçiliğinde oldukları ve makamlarıyla görüşmeler yaptıkları bildiriliyor. Bonn'daki Venezuella büyükelçiliğinden alınan bilgiye göre Latin Amerika ülkeleri arasında geçerli olan bir iltica anlaşması, elçiliğe sığınan bu 12 Kübalıya iltica hakkı verilmesini garanti ediyor.

CHP Genel Sekreteri

Üstündağ: "CHP dışında düşünenlerin çatımız altında yeri yoktur"

●"Ulusumuzun yararına olan konularda bize bir adım gelinirse, biz on adım yaklaşmaya hazırız"

●"Çevremizdeki ülkelerle iyi ilişkiler geliştirerek dostlarımıza daha çok yardımcı olabiliriz"

NURİ ÇOLAKOĞLU

CHP'nin 24. Olağan Kurultayına bir hafta kala, sorularımızı cevaplayan CHP Genel Sekreteri Mustafa Üstündağ, bölgemizdeki gelişmeler ve CHP içindeki olaylar konusundaki görüşlerini anlattı.

CHP içine sızmalar konusunda "CHP dışında düşünenlerin bizim çatımız altında yerleri yoktur" diyen Mustafa Üstündağ, gerek örgüt, gerekse parlamenterler arasında CHP görüşlerini paylaşmayan kişiler olmadığını söyledi.

Üstündağ ile yaptığımız görüşme şöyle:

●6,5 milyon oy alan bir partiyiz. Ufak, tefek olaylar olur. Yeterince de parti içi eğitim yapamadığımız için-yeni başladık- birçokları bilmeden bazen maksatlarını aşarak hareket edebilirler. Bunları incelememiz sonucunda ayırırız. Ya o CHP çizgisi içinde kalmayı öğrenir, ya da partinin dışına çıkarırız

●Siyasi partilerin, her zaman söylediğimiz gibi, ana ilkelerde, daha alışılmış bir terimle asgari müştereklerde birleşmesi gerekir. Ülkenin yararları söz konusu olduğu zaman particiliğimizi, siyasi görüş farklılıklarımızı bir yana bırakıp, ulusumuzun o yararında birleşmemizin gereğine inanmışızdır

Bölgede olan olayları küçümseyemeyiz

Çolakoğlu: *Türkiye'yi çevreleyen bölgede son yıllarda çok hızlı ve çok önemli gelişmeler oluyor. Bu gelişmeleri siz nasıl değerlendiyorsunuz? Bu ortam da Türkiye'nin konumunu nasıl görüyorsunuz?*

Üstündağ: Bölgede olan olayları küçümseyemeyiz. Olayları, Türkiye olarak çok iyi değerlendirip, politikamızı ona gore saptamamız gerekir. Özellikle Türkiye'nin birlik ve bütünlüğü üzerindeki hassasiyetimizin gereğine her zaman olduğu gibi bugün de inanıyorum. Ama Türkiye'nin birliği konusunda bir kuşku taşımıyorum. Taşımamamın nedeni de Türk halkının sağduyusuna güveniyor olmam. Türkiye'de Cumhuriyet tarihimiz boyunca kökleşmiş kurumların etkinliğine-bu kurumlar derken her şeyi içeriyorum-güveniyorum.

Parti olarak son derece dikkatliyiz, son derece titiziz. Gerekli her türlü önlemi almaya çalışıyoruz. Genel Yönetimdeki çalışmalarımızda en etkin ölçüde buna dikkat edilmesinin gereğine inanıyoruz. Özellikle Türkiye'nin milli birliğinin pekiştirilmesi, ülke bütünlüğünün zedelenmemesi konusunda gerekli titizliğin gösterilmesi gerektiğine inanıyoruz.

NATO üyesiyiz ve öyle kalmayı düşünüyoruz

Çolakoğlu: *: Buna bağlı olarak bu konuda CHP olarak nasıl bir siyaset izlenmesi gerektiğini düşünüyorsunuz? Yani gerek çevremizde olan olaylara karşı, gerekse Türkiye içindeki olaylara karşı. . .*

Üstündağ: : Efendim, bunu Başbakan çeşitli kereler belirtti. Dışta meydana gelen çeşitli gelişmelere karşı parti olarak izlediğimiz politika şu: Çevremizdeki komşu ülkelerle iyi ilişkiler kurmak, bu ilişkilerimizi geliştirmek. Bu arada tabii çeşitli uluslararası anlaşmalarla bağlıyız. Bunlara bağlı kalarak fakat çevremizdeki ülkelerle ilişkilerimizi iyileştirmede ve geliştirmede gerekli gayreti göstereceğimizi belirttik. CHP'nin bugün izlediği politika budur. Biraz daha açık konuşmak gerekirse, biz NATO'nun üyesiyiz ve üyesi olarak kalmayı düşünüyoruz. Ama NATO'nun üyesi olarak kalırken NATO'nun gerçekten üyesi olmak istiyoruz. NATO'nun herhangi bir şekilde belli bir bölgedeki bekçisi olmak durumunda değiliz. Bunu derken üyeliğin bütün haklarından yararlanarak bir üye olmak istiyoruz. Ve öyle de bir üyeyiz.

Bu arada çevremizdeki ülkelerle de iyi ilişkiler geliştirerek dostlarımıza daha çok yardımcı olabileceğimizi düşünüyoruz.

Çolakoğlu: *: Yani Sovyetler Birliği. . .*

Üstündağ: : Hepsi, Irak'ı da, İran'ı da, Sovyetler Birliği de, Bulgaristan'ı da, Yunanistan'ı da, yani komşu ülkelerimizle iyi ilişkilerimizi geliştirerek diğer dostlarımıza ve müttefiki olduğumuz ülkelere daha çok yardımda bulunabileceğimiz kanısını taşıyoruz.

Çolakoğlu: *: Peki efendim ülke içinde bugün önemli bir mesele olarak ortaya çıkan, Türkiye'de kışkırtılmak istenen iç savaşa karşı CHP olarak, nasıl bir yaklaşımla ele almak gerektiğini düşünüyor sunuz?*

"Bu vatan benimdir" diyenler aynı haklara sahiptir

Üstündağ: : Efendim bu arızalar geçmişteki yanlış tutumun bir sonucu olarak bu hale geldi. Özellikle her zaman söylüyorum. Cephe hükümetlerinin ulusu cephelere bölen politikasının acı sonuçlarını yaşıyoruz. CHP olarak biz gerek muhalefette olsun gerek iktidarda olsun yansız bir politika izlenmesinden yanayız.

Yurttaşlarımıza görüşlerine göre farklı muamele edilmemeli, mezheplerine göre, inançlarına göre farklı muameleye tabi tutulmamalıdır. Türkiye'de yaşayan tüm yurttaşların "bu vatan benimdir" diyen "Türküm" diyenler-kısa bir deyişle bunu Mustafa Kemal milliyetçiliği diye nitelendiriyoruz- aynı haklara sahiptirler. Doğusunda, batısında, kuzeyinde, güneyinde yaşayan tüm yurttaşlar, neresinde yaşarlarsa yaşasınlar hepsi bu ulusun üyeleridir. Aynı haklara sahiptirler. Böyle niteleyerek, bütün uygulamalarımızı bu yönde, bu şekilde yaparak başarılı sonuç alabileceğimize inanıyoruz, ulusal birliğin güçlenmesi yönünde her türlü olanaktan yararlanmamızın gereğine inanıyoruz.

Çolakoğlu: *: Bu dedikleriniz Sayın Ecevit'in de sözünü ettiği gibi Türkiye'deki "etnik gruplar" arasında da her türlü ayırım yapılmasına karşı çıkmayı da içeriyor mu?*

Üstündağ: : İsterseniz mezhep yönünden bakın, isterseniz etnik farklılıklar yönünden bakın, bir de tabii düşünceleri yönünden. Vatandaşlar şu görüşte, Adalet Partili, Halk Partili, Güven Partili diye bu görüş lerinden dolayı da farklı muamele yapılmamalı. Kanunlarımız açık.

Bir adım gelinirse, on adım yaklaşmaya hazırız

Çolakoğlu: *: Efendim bu noktada bir soru daha sormak istiyorum. Türkiye büyük sorunlarla karşı karşıya. Bu sorunların üstesinden gelmek için acaba Türkiye'deki iç savaş kışkırtma girişimlerine karşı, ülkede ulusal birliği sağlayıcı bir yönetim ya da yöntem düşünülebilir mi? Tabii ki buna iktidardaki parti olarak CHP girişebilir. Etrafındaki farklı görüşteki insanları birleştirecek, kanalize edecek bir girişimde bulunabilir mi, böyle bir şeyin imkanını görüyor musunuz?*

Üstündağ: : Efendim bugün iktidardaki hükümetin asıl görevlerinden bir tanesi biraz önce de söylediğim gibi hangi hükümet olursa olsun hepsinin asli ve baş görevleri milli birliği korumak, ulusun bütünlüğünü sağlamak, muhafaza etmektir. Bu konuda her türlü girişimi yapmadığımızı söyleyemeyiz.

Özellikle siyasi partilerin her zaman söylediğimiz gibi ana ilkelerde, daha alışılmış terimle asgari müştereklerde birleşmesi gerekir. Ülkenin yararları sözkonusu olduğu zaman particiliğimizi, siyasi görüş farklılıklarımızı süratle bir yana bırakıp ulusumuzun o yararında birleşmemizin gereğine inanmışızdır. Bunu ben birçok demeçlerimde belirttim. Genel Başkanımız sık sık söyledi. Bir gün o olgunluğa gelebilirsek, buna bir alışabilirsek o zaman demokrasinin de güçlenmesine ve etkinleşmesine büyük katkıda bulunmuş oluruz.

Siyasi tartışmalarımızı gene yapalım. Tabii muhalefet partisinin görevidir iktidar partisini eleştirmek. Bunlara varım. Ama gerçekten ulusun yararına olan konularda, ulusun birliğini ve bütünlüğünü ilgilendiren konularda hele hele bunlara zarar verecek konularda hepimizin azami titizliği göstermesi bu memleketin çocuğu olarak birinci görevimiz, sorumlu kişiler olarak önemli görevlerimizden birisidir.

Ama zaman zaman bunu düşünmeyen ya da düşünmez gibi gözüken davranışlarla karşılaşıyoruz. Ulusumuzun sağduyusu bunları çok iyi değerlendirmektedir. Bu sorumluluğu bilmeden hareket edenlere zamanı geldiğinde cevabını vererek sorumluluğunu idrak etmesini öğretecektir. Buna güveniyorum.

Zaten demokrasi de yaşanarak öğrenilir. Genciz, yani demokrasimiz genç. Zaman zaman karşılaştığımız sorumsuzluklardan biz de çok üzgünüz ama altını çizerek bir defa daha söylemek gerekirse ulusumuzun yararına olan tüm konularda bize bir adım gelinirse biz on adım yaklaşmaya hazırız. Bir adım gelsinler, biz bugün bunu istiyoruz. Bir milimetre yaklaşsınlar, biz yüzlerce metre yaklasmaya, kucak açmaya hazırız.

Bizim dışımızda olanları partinin dışına çıkarıyoruz

Çolakoğlu: *: Yaklaşan kurultay nedeniyle gözlemlediğimiz bir olay, CHP ile ilgisi olmayan bir takım sahte solcuların CHP içinde faaliyet göstermeleri. Buna karşı ne yapmayı düşünüyor sunuz?*

Üstündağ: : Bu konudaki tavrımız son derece açık. CHP'nin kurultaylarınca kabul edilmiş programları vardır. CHP demokratik sol bir partidir. İsmi üstünde biz soluz. Ama mutlaka demokratik soluz. Yani biz ancak halkın iradesiyle iktidar isteriz. Halkın iradesi dışında bir iktidarı reddederiz. CHP programıyla, tüzüğüyle ortadadır. Uzun bir geçmişi olan bir partidir. Özellikle sizin işaret ettiğiniz konuda oldukça hassasız. Biz muhalefet yıllarımızda da bizim ilkelerimize uymayan yanaşmalar ve bazı hareketler karşısında en sert tavrı almışızdır. CHP'nin Genel Başkanı gezilerinde bazen "yapmayın, üzerine gitmeyin" diye yanındakiler tarafından telkinler yapılmasına rağmen bizimle ilgisi olmayan sloganların üzerine gitmiştir. Açıkça " Bu bizden değildir, bunlar seslerini kesmedikçe ben burada konuşmam" diyebilmiştir. Her yerde bunlara karşı çıkmıştır.

Şu anda da Genel Merkez olarak nerede en küçük bir haber alırsak, en küçük bir şikayet alırsak derhal değerlendirmekteyiz. CHP'nin ilkelerini, CHP'nin amaçlarını aşacak tavırlar içine giren üyelerimizle ilgili tahkikat yapıyoruz. Gerçekten bizim dışımızdaysa, partinin dışına çıkarıyoruz.

CHP dışında düşünenlerin, bizim çatımız altında yerleri yoktur

Biz bundan hiç zarar görmedik. Bazıları "zarar görürsünüz" dediler. Hiç de zarar görmedik. Genel Başkan bazı farklı sloganların üzerine gittiği bölgelerde oyumuz arttı, azalmadı.

O bakımdan örgütümüze telkin ettiğimiz fikir de bu. Biz CHP'liyiz. CHP dışında düşünenlerin bizim çatımız altında yerleri yoktur.

CHP olarak biz tüm fikir özgürlüğüne inanan bir partiyiz. Bizim dışımızdaki görüşlere biz saygı duyarız. Ama biz bir partiyiz. Bir görüşü temsil ederiz. Bu görüşe de onların saygı duymasını isteriz.

Geçen gün de belirttiğim gibi, onlar miting yaparlar dışarıda. Onların sözlerini rahatça söyleyebilmeleri için hükümetin onların güvenliğini, esenliğini sağlamasını isteriz. Onların mitingine gidip CHP sloganları bağırılmasını istemeyiz. Ama biz miting yaptığımız zaman da bizim içimize girip kendi sloganlarını bağıranlara da asla izin vermeyiz. Grup olmanın kurallarından biri de budur.

O bakımdan biz bilimsel olarak da, bir gerçek olarak da CHP bu programıyla, amaçlarıyla, tüzüğüyle tam tutarlı, kurultayın verdiği direktifler yönünde tutarlı hareket edilmesini sağlamakla görevli sayarız kendimizi. CHP Genel Merkezi olarak bununla görevliyiz biz. Biz kurultayın ortaya koyduğu programla tüzükle tutarsız hale gelenlerin bize fayda değil, zarar getirdiğini biliriz. Ve bunlara karşı çıkarız.

Bir toplumda zaman zaman bunlar olur. 6.5 milyon oy alan bir partiyiz. Ufak tefek olaylar olur. Yeterince de parti içi eğitim yapamadığımız için-yeni başladık- birçokları bilmeden bazen maksatlarını aşarak hareket edebilirler. Bunları incelememiz sonucunda ayrıyız. Ya o CHP çizgisi içinde kalmayı öğrenir, ya da partinin dışına çıkarırız.

CHP'nin programı bellidir, amacı bellidir, tüzüğü bellidir. Bunların içersinde, bunları saptırmamak koşuluyla arkadaşlarımın farklı yorumları olabilir, bu gayet doğaldır. Ama ben CHP'nin içerisinde bugün, özellikle parlamenter arkadaşlarımın arasında ve örgütümde CHP programı dışında düşünen arkadaşımı görmüyorum.

CHP İl Kongrelerine yapılan itirazların tümü reddedildi

ANKARA (ÖZEL)

Büyük çoğunluğu mayısın ilk haftasında tamamlanan CHP İl Kongrelerine yapılan itirazların tümü Genel Yönetim Kurulu tarafından değerlendirilerek reddedildi.

Kongrelerine itiraz edilen iller arasında Ankara, Malatya, Çankırı, Erzincan, Kars ve Aydın bulunuyordu.

---

töb-der — BAĞIMSIZLIK, DEMOKRASİ VE BARIŞ İÇİN ÖZGÜRLÜK MÜCADELESİNDE

İstanbul Şube Kongresine giderken

● Geçen yıl Birlik Dayanışma grubunun kavga çıkararak engellediği kongre 20 Mayısta yapılıyor (1)

Talip Öztürkler, TÖB-DER Genel Başkanı Gazioğlu'nun örgüte girmesini bile engellediler. Talip Öztürk, "İlerlemeciler"in bir toplantısında. Rusya'nın bölücü faaliyetlerini yürüten bir partiyi savunanlar öğretmenlerin birliğinden yana olabilir mi? (Küçük fotoğraf)

İstanbul Şubesi 3 yıldır Birlik Dayanışmanın bölücülüğü yüzünden huzursuz

●Birlik Dayanışma TÖB-DER tarihinde, işgal-fesih-mahkeme dönemini başlattı

20 Mayıs 1979 günü TÖB—DER İstanbul Şubesi Kongresi yapılıyor. Kongre bir yıl gecikmeyle yapılabiliyor. Geçen yıl yapılması gereken 6. Olağan Kongre, çıkan olaylar nedeniyle yapılamamıştı. Kongre öncesi İstanbul Şubesindeki durumu daha iyi kavrayabilmek için geçmişe kısaca göz atmakta yarar var.

1976'da Birlik Dayanışmanın Şube yönetimine gelişi

TKP yanlısı Birlik Dayanışma Grubu 1976'da İstanbul Şubesi yönetimine geldi.

Talip Öztürk'ün başında bulunduğu yönetim, ilk iş olarak örgüt içindeki demokratik ortamı kaldırdı. Çeşitli toplantılarda üyelerin görüşlerini açıklamalarını yasakladı. Dernek içinde yayın faaliyetini sınırladı ve örgütün genel merkezinden bağımsız olarak yayın çıkarmaya başladı. Muhalefet eden öğretmenlerin örgütten ihraç edilmesi için Genel Merkezi zorladı. Bunun sonunda muhalefetin önderliğini yapan öğretmenler örgütten ihraç edildiler.

Bu yönetimin içinde yer alan Musa Kasa, "Artık örgütte fikir mücadelesi bitmiştir" ilanını yaptı. Arkasından örgüt lokalinde İGD'liler nöbet tutmaya başladılar. Gün geçtikçe kolundan tutulup lokalden atılan, kafasında sopa kırılan öğretmen sayısı arttı.

1977'de tekrar yönetime gelen Talip Öztürk'ün başında bulunduğu Birlik Dayanışma Grubu, TÖB—DER'in ilkelerini bir yana bırakarak örgüt içindeki baskıyı daha da arttırdı.

Doğu Almanya'dan talimatı alan Talip Öztürk-Hasan Gürkanlar "UDC'de birleştik" diye faaliyete giriştiler. Öğretmenlerden toplanan aidatlar, UDC komiteleri için harcanmaya başlandı. Aidatların genel merkez payları bile gönderilmedi.

Şube yayın organı, UDC'nin defteri haline getirildi. Bu yetmiyormuş gibi bir de yurt dışına birinci hamur kağıttan ayrı bir yayın gönderilmeye başlandı.

Talip Öztürk ve Hasan Gürkanlar TÖB-DER İstanbul Şubesini yine TÖB—DER'e karşı ayrı bir merkez gibi hareket etmeye başladılar. Bunun üzerine TÖB—DER Genel Merkezi İstanbul Şube yönetimini feshetti.

İşgal-saldırı-karşı saldırı-baskın

İstanbul Şubesinin feshedilmesiyle birlikte, Talip Öztürk'ün komutasındaki İGD'liler şubeyi işgal ettiler. Kapıları tutan fedailer kırk yıllık öğretmenleri bile örgüte sokmadılar. Bir kısım öğretmenler ise lokalin önünden geçemez oldular. Duvarlara "Yaşasın Sovyetler Birliği" yazan IGD'liler kimlik kontrolü yapıyorlardı.

İGD'lilerin örgütü işgal etmelerinden bir süre sonra, TSİP yanlısı genel merkezden koltuk alan Devrimci Öğretmen Grubu da Dev-Gençlileri yanına alarak örgütü işgal etti.

Bir süre sonra, İGD'liler örgütü tekrar işgal ettiler. Artık TÖB—DER, kim erken kalkarsa, kimin yumruğu kuvvetliyse onun işgaline uğrama durumunda kalmıştı.

İGD'liler örgüte değil öğretmen sokmak, kuş uçurtmamaya karar vermişlerdi. Binanın etrafına yüksek duvarlar ördüler. Kapıları demirle kaynak yaptılar. Lokalde İGD'liler için yatakhaneler, aşhaneler kuruldu.

Kavgayla engellenen kongre

Geçici Yönetim, şubeyi bu şartlarda kongreye götürdü. 13 Mayıs günü İstanbul Belediye Sarayında 3000'e yakın öğretmen toplanmıştı. Hava oldukça gergindi. Birlik Dayanışma şefleri önceden bastıkları "Bu kongre öğretmen olmayan unsurlar başında, yapacakları saldırıyı ortaya koyuyorlardı. Divan oylamasında yapılan hata bunlara hazırladıkları planı uygulama fırsatını verdi. Süleyman Üstün sandalyeye fırlayarak, "Arkadaşlar gitmeyin, divanı mutlaka alacağız" diyerek saldırıyı başlattı.

Salonun dışında daha önceden toplanan İGD'lilerin de müdahalesiyle kavga büyütüldü. Böylece kongre sonuçlanmadan dağılmış oldu.

Öğretmen iradesini hiçe sayan Birlik Dayanışmacılar 4 Haziran 1978'de Spor Sergi Sarayında bir kongre topladılar. Bu kongre öğretmenlerden gereken ilgiyi görmedi. İGD'lilere üye kartı dağıtılarak yapılan kongre Genel Merkez tarafından geçersiz sayıldı.

Mahkemeler dönemi

Bunun üzerine Genel Merkez tarafından atanan geçici yönetim kuruluna Birlik Dayanışma'cılar itiraz ettiler. Mahkemeden fesih kararı çıkarttılar.

İstanbul Şubesinde yarattıkları kargaşalığı 4. Olağan Kongreye de götürmeyi hedefleyen Birlik Dayanışma Grubu, ayrı bir Genel Kurul topladı. Talip Öztürk'ü Genel Başkan ilan ederek, öğretmenlerin seçtiği Gazioğlu yönetimini tanımadığını açıkladı.

Arkasından Gaziosmanpaşa ve Bakırköy'de sahte TÖB-DER şubeleri açarak öğretmenleri bölme faaliyetine hız verdiler. Bu arada mahkeme Gazioğlu yönetiminin meşru olduğuna karar vermişti.

Ve Gazioğlu, İstanbul'a Ziya Akgün'ün başkanlığında tekrar bir geçici yönetim atadı. İşte, İstanbul Şubesi Kongresine bütün bu gelişmelerden sonra gidiliyor. Öğretmenlerin isteği artık TÖB-DER'de birliğin sağlanması, huzurun gelmesi, bölücülük ve kargaşalığın son bulması. 20 Mayıs Kongresine öğretmenler bu isteğin gerçekleşmesi için geliyorlar.

YARIN: İSTANBUL ŞUBE BAŞKANI ZİYA AKGÜN'LE RÖPORTAJ

---

açıkça — DOĞAN YURDAKUL

Hükümet basınının "sağ" duyusu

Başbakan ile işadamları arasındaki düellonun daha bir süre devam edeceği anlaşılıyor.

İşadamları hükümet hakkındaki görüşlerini içeren ilanları daha bir süre yürütmek niyetindeler.

Ecevit de her konuşmasında işadamlarına çatmayı sürdürme niyetinde. Hele şu Kurultay öncesi günlerde buna iyice ihtiyacı olduğu anlaşılıyor.

Ama söylediklerinden hep desteğini kaybetmiş bir başbakanın hırçınlığı dökülüyor. Birbirini tutmaz laflar ediyor:

"Bunları söylemek için gazetelere milyonlarca liralık duyurular vermelerine gerek yoktu. Bunu bir araya geldiğimiz sırada bize masrafa girmeksizin, külfete girmeksizin de rahatça duyurabilirlerdi."

Altıların muhtırasına karşı da aynı şeyi söylemişti: "Neden bana söylemediniz de kamuoyuna açıkladınız, halka duyurdunuz?"

Yani, işadamlarına da "Yine kol kırılıp yen içinde kalsaydı. Şikayetlerinizi kendi aramızda çözerdik, kimseye de birşey çaktırmazdık" demek istiyor.

"Ne güzel bugüne kadar bu işleri gizlilik içinde sürdürüp götürüyorduk. Bundan sonra da öyle yapardık. Dışarıya karşı da işadamları bizi destekliyor deyip durumu idare ederdim" demeye getiriyor.

Ecevit'in kızgınlığının ana nedeni işadamlarının hükümete karşı tutumlarını böylesine açık açık ilan etmeleri.

Bundan sonra da başbakan, nasıl oluyorsa, eski bir mensubu olduğu basına hitap etme ihtiyacını duyuyor:

"Basının sağduyusuna güveniyorum" diyor.

Ama "parayı veren düdüğü çaldığı için "Ecevit'in bu sözleri sabun köpüğü gibi uçup gidiyor. Hükümet basını bile "sağ" duyu göstererek tam sayfa ilanı yayınlıyor.

Bu konuda da sorumluluğunu ortaya koyan tek gazete yine Aydınlık.

Halkın gazetesi, emekçi halkın menfaatlerini savunmaya devam ediyor. İşçi sendikalarını hedef alan, demokrasinin temelinin "hür teşebbüs" olduğunu söyleyen ilanı, temsil ettiği sınıfların menfaatine aykırı buluyor.

Ülkenin bugün duyduğu milli birlik ihtiyacına işadamlarının sınıfsal çıkarlarının değil, Türkiye'nin milli menfaatlerinin esas olması fikrini savunuyor.

Peki, solculuğu elden bırakmayan, işçi sınıfının "savaşımından" yana olduğunu söyleyen gazete ne yapıyor?

Beşinci sayfasında Ecevit'in "gazeteyi okurlar ayakta tutar" sözünü kullanıyor. Altıncı sayfasında ise işadamlarının "Gerçekçi Çıkış Yolu" bildirisini tam sayfa yayımlıyor.

Başka gazetelere her gün "boyalı basın" diye saldıran "boyasız gazete", işadamlarının ilanı karşısında yelkenleri suya indiriveriyor.

"İlan mı, koy sepete! " diyor.

Ecevit, yarı-resmi yayın organı Cumhuriyet'in bile bu ilanı koyacağından o kadar emin ki, durumu şöyle kurtarmaya çalışıyor:

"Bu duyuruları basan gazetelerin yorumları bile böyle bir oyuna gelmeyecek kadar sorumluluk bilinci içinde oldukları ve onurlu olduklarını kanıtlamıştır."

Bir kere ilanı bastıktan sonra, çocuk bile yorum yazar:

"Kahrolsun işadamları, kahrolsun paralı muhtıralar..."

Değil mi ki sen hükümetten yanasın.

Okuyucuna karşı tutarlı davranman gerekir.

İşadamlarının senin tuttuğun hükümeti direk hedef alan ilanını yayınladığın zaman, ciddiyet, sorumluluk gibi lafları kimseye anlatamazsın.

İşte hükümet basınının "sağ" duyusu da bu kadar:

"İstemem, yan cebime koy."

Çemberlitaş Yurdu'ndan çıkartılan öğrenciler yurdun önünde görülüyor.

Halkın Kurtuluşu taraftarlarının kışkırtması sonucunda 19 kız öğrenci Çemberlitaş Yurdundan atıldı

İSTANBUL (ÖZEL)

Geçtiğimiz hafta Çemberlitaş Kız Öğrenci Yurdunda eğlence amacıyla düzenlenen yurt gecesinde, Halkın Kurtuluşu taraftarı bir kaç öğrencinin geceyi baltalamak amacıyla çıkarmaya çalıştıkları olayın ardından 19 öğrenci önceki gün yurttan atıldı.

Konu ile ilgili olarak basına yazılı bir açıklama yapan İstanbul Devrimci Gençlik Birliği (DGB) Başkanı Atilla Aytemur, yurt öğrencilerinin huzur ve birlik içinde geçirmek istedikleri geceyi bazı sahte solcu grupların engellemeye çalıştıklarını belirterek şunları söyledi:

"Öğrenciler bu zorbacatutuma, huzur bozucu kargaşalık ortamına ve bunu yaratan sahte solculara karşıdırlar. Onları bu yanlış teşebbüslerinde yalnız bırakmışlardır. Fakat bir avuç kışkırtıcı ile huzur isteyen gençlik aynı muameleye tabi tutulmamalıdır. Huzur bozanların etkisizleştirilmesi yurtta barınma hakkını hedef alan kararlarla gerçekleştirilemez. Huzur, en geniş demokrasi ve fikir özgürlüğünün sağlandığı bir ortamda gerçekleşecektir."

52 ressam ve heykeltraşın katıldığı sergiyle birlikte

Tünel Kültür-Sanat Evi bugün açılıyor

- TKSE Yönetmeni Cenap Nuhrat: "Amacımız sanat ve kültür sorunları üzerine insanlara yafta asmadan tartışılan özgür bir ortam yaratılmasıdır"
- "TKSE' nin kapıları siyasi düşüncesi ne olursa olsun Milli ve Demokratik kültürümüzün oluşmasına katkıda bulunan herkese açıktır"

Tünel Kültür-Sanat Evi bugün yapılacak bir kokteylle açılıyor. Sanat Evi' nin ilk etkinliği 52 ressam, heykeltraş ve seramikçinin katıldığı bir karma sergi, TKSE'nin çalışma programıyla ilgili verilen bilgiye göre burada, sanat, edebiyat ve diğer kültür sorunları açık oturumlarla panellerle, konferanslarla gündeme getirilecek, sanat ürünlerinin tartışılması çerçevesinde okurlarıyla ve diğer sanatçılarla karşı karşıya getirmeye çalışacak. Böylece, sanatçıyla kitlesi arasında, sınırlı da olsa bir köprü görevi yapma uğraşı verecek. TKSE-'de film gösterilerine ve müzik dinletilerine de yer verilecek, yabancı ülkelerin sanatından örnekler sergilenmeye çalışılacak.

Tünel Kültür-Sanat Evi'nin yönetmeni Cenap Nuhrat, yaptığı açıklamada Sanat Evi'nin amaçlarını şöyle açıkladı:

"TKSE her şeyden önce bir tartışma yeri olacak. Amacımız çeşitli kültür ve sanat sorunları üzerinde özgür bir tartışma ortamını geliştirmek, insanlara yafta asmadan sanatçıların karşılıklı tartışabilecekleri ve daha doğruya ulaşmada birbirlerine yardım edebilecekleri bir ortamın yaratılmasına hizmet etmektir. Bugün ihtiyacımız sanat ve edebiyat alanında canlı bir tartışma ortamının sağlanmasıdır. Sanatsal yaratıcılığın önündeki engeller de böyle canlı ve özgür bir tartışma ortamının geliştirilmesiyle kültür ve sanat alanında demokrasi rüzgarlarının esmesiyle sağlanacaktır. TKSE'nin kapıları siyasi düşünceleri ne olursa olsun, milli ve demokratik kültürümüzün oluşumuna ve gelişmesine katkıda bulunmak için uğraş veren tüm sanatçılarımıza açıktır."

PİR SULTAN ABDAL VE NEDİM'İN ŞİİRLERİ ÜZERİNE

M.Cemal

Bu yazıda divan şiirinden bir örnekle halk şiirinden bir örneğin karşılaştırmasını yapmak istiyoruz.

Bunun için divan ve halk şiirinin dünya görüşünü, hayata bakışını yansıtacak iki tipik örnek seçtik: Pir Sultan Abdal ve Nedim. Pir Sultan Abdal'ın şiiri halk şiirinin dünya görüşünü yansıtmaktadır. Her şeyden önce köylülerin hayata bakışları şiire damgasını vurmuştur. Nedim'in ise, divan şiirini yaratan feodal sınıfın bakış açısının tipik bir temsilcisidir.

Pir Sultan Abdal'ın şiirinde köylünün değer yargıları var. Bir köylü üretim aracı üzerinde nasıl titrer, şiir bunu çok güzel yansıtıyor. Pir Sultan Abdal okuyucusuna koşumdan koşuma öküzün gözünü öpmesini söylüyor. Nedim gibi asilzade bir şair için ne kadar bayağı bir iş değil mi? Hiç öküzün gözü öpülür müymüş? Pir Sultan'ı ancak bir köylü anlayabilir, bir köylü duyabilir, Pir Sultan'ın mesajını. Çünkü öküz, köylünün hayatıdır, canıdır, kanıdır, her şeyidir. Şiirde belirtildiği gibi evin devliğini döndüren öküzdür, dağdan odun getiren ve evimizin ısınmasını sağlayan öküzdür, çifte koştuğumuz, ekmeğimizi çıkarma çabamızda gücünden yararlandığımız, gene öküzdür. Pir Sultan öküzünü çifte koşar, alın teri döker, buğdayı, pamuğu, üzümü şarabı, bütün tarım ürünlerini üretirken, Nedimler ise onların ürettikleri ile keyif ve sefa aleminde yaşarlar. Nedimlerin hayatı, Pir Sultanların alınteri üzerine kurulmuştur. Köylü çalışır, yaratır. Feodaller, çimenlerde, gül bahçelerinde eğlencededir. Pir Sultan öküzden söz eder, Nedimler gül ile bülbülden, rakstan ve eğlenceden, sazdan, neyden, tamburdan ve santurdan.

Pir Sultan, öküzünün üzerine titremektedir. Kendisi gibi rençberlere, yani köy emekçilerine öğütler vermektedir: "Öküzün damını alçacık yapın." demektedir. Ağılın damı alçak yapılmalıdır, çünkü bu sayede kışın ağılın sıcaklığını koruması mümkün olur. Böylece öküzler hasta olmazlar. "Altında yaş komayın, kuruluk sepin" demektedir. Gerçekten de ağılın rutubetli olmamalıdır, bu öküzlerin sağlığına aykırıdır. Sanırsınız öküz, Pir Sultanın çocuğudur, ona gözü gibi bakmaktadır. Nedim için bunlar ne kadar "adi" duygulardır. Bu duygular ve bilgiler Nedim'e ne kadar uzaktır.

Pir Sultan öküze bakmasını biliyor, üretim bilgisine sahiptir. Çünkü emekçidir, çalışmaktadır, hayatını alınteri ile kazanmaktadır, ekmeğini taştan çıkarmaktadır. Nedim ise, eğlenmesini biliyor, zevk ve sefa sürmesini biliyor. Tembellik etmesini biliyor, sırtüstü yatmasını ve başkalarının sırtından yaşamasını, sevgilisine şiirler yazıp ilanı aşk etmesini biliyor. Her ikisinin bilgileri de farklıdır.

Örnek olarak iki şiiri ele aldık. Fakat burada yalnız iki şiir yok. İki zıt sınıf var: Köy emekçileri ve feodaller. İki dünya görüşü var: Emekçilerin dünya görüşü ve emekçilerin alın terine el koyarak yaşayan feodallerin dünya görüşü. İki zıt duygu: Üretim aracı üzerinde titreyen köylünün temiz ve saf duyguları ile feodallerin sözümona incelmiş asilzade duyguları. İki zıt bilgi: Üretimin bilgisi ile, emekçileri soymanın, zevk ve sefanın bilgisi.

PIR SULTAN ABDAL'DAN BIR ŞIIR

Dağdan kütür kütür hezen indirir
İndirir de ateşlere yandırır
Her evin devliğin öküz döndürür
İrençberler hoşça tutun öküzü

Öküzün damını alçacık yapın
Yaş koman altında, kuruluk sepin
Koşumdan koşuma gözlerin öpün
İrençberler hoşça tutun öküzü

Pir Sultan'ım der ki kaynar coşunca
Tekne hamur kalmaz ekmek pişince
Adem At'öküzün çifte koşunca
İrençberler hoşça tutun öküzü

hezen: Ağaç kütüğü
Rençber: Köy emekçisi

NEDIM'DEN BIR ŞARKI

Yine bezm-i çemene lale ruzan geldi
Müjdeler gül-şene kim vakt-i çerâgan geldi
Bülbül âşûftelenüp bezme gazelhân geldi
Müjdeler gül-şene kim vakt-i çerâgaan geldi

Çıkıp İkbal ile gül-zâra şehen-şâh-i cihân
İltifâtiyle eder gülleri şâd ü handân
Lâle-zâra gelir elbet yine sultân-i zamân
Müjdeler gül-şene kim vakt-i çerâgaan geldi.

Seyrolup raksı yine dil-ber-i mümtâzların
Yine eflâke çıkar nâleleri sâzların
Câna âteş bırağur şu'lesi âvâzların
Müjdeler gül-şene kim vakt-i çerâgaan geldi.

Ney ü santur ü rebâb ü def ü tanbur ile çeng
Nâle-i bülbül ü kumriya olup hem-Aheng
Pür eder âlemi şevk ü tarab-i reng â-reng
Müjdeler gül-şene kim vakt-i çerâgaan geldi.

ŞARKI'NIN BUGÜNKÜ TÜRKÇEYE ÇEVİRİSİ

1. Yine çemen meclisine lale ışık saçarak geldi.
Gül bahçeseni müjdeler (olsun) çeragan (eğlencelerinin) vakti geldi.
Bülbül baştan çıkıp meclise gazelhan olarak geldi,
Gül bahçesine müjdeler (olsun) çeragan (eğlencelerinin) vakti geldi,
2. Dünya padişahlarının padişahı İkbal ile gül bahçesine çıkıp,
İltifatıyle gülleri sevindirir ve güldürür.
Devrin padişahı elbet yine lale bahçesine gelir,
Gül behçesine müjdeler (olsun) çeragan (eğlencelerinin) vakti geldi,
3. Yine seçkin güzellerin dans (lar) ı seyredilir,
Yine sazların iniltileri göklere çıkar,
(yine) seslerin alevi canları tutuşturur,
Gül bahçesine müjdeler (olsun) çeragan (eğlencelerinin) vakti geldi,
4. Ney, santur, rebab, def, tanbur ve çeng
Kumru ile bülbülün iniltilerine aheng uydurur
(ve) türlü türlü eğlenceler (bu) cihanı doldurur,
Gül bahçesine müjdeler (olsun) çeragan (eğlencelerinin) vakti geldi.

Gani Bozarslan Ankara'da anıldı

Sündüs HAŞAR

"Hesabı sorulsun
Kaçıncı çiçeği bu
Anadolu yaslıdır
Bir daha gelmeyecek mi bahar"

O bu dizeleri Filistin'de şehit düşen dokuz yiğit için yazmış, biz onun için okuduk...

Gani Bozarslan böyle anıldı. Yaşadığı gibi... Şiirlerle, türkülerle, marşlarla...

"Halkız biz, haber olsun
Zulmün son torununa
Brejnev Nemruduna
Bilsin ona ah çekmişlerin cümlesi
Tükeniyor Nemrudun silsilesi
Anadolu, dünyamız
Çekilecek artık, kuş sütü eksik sofralardan.".

Türkiye Işçi Köylü Partisi'nin Ankara'daki İl lokalinde O'nun anısına düzenlenen tören bu şiirle başladı. Sonra iki dakikalık saygı duruşunda bulunuldu. Toplantıya katılanlar sadece şiirlerinden tanıdıkları ve birçoğuna mücadele azmi veren bu güçlü dizelerin sahibi için düşündüler bir kere.

Anma toplantısından bir görüntü.

TİKP Merkez Komitesi Üyesi Mustafa Kemal Çamkıran onu bize şöyle anlattı:

"Devrimci ozan, partimiz üyesi Gani Bozarslan'ı, Hitler'in kitap yakma gününün yıldönümünde, bileklerinde 142. maddeden kalma 7,5 yıllık prangayla uğurlamış olmanın acısıyla anıyoruz. O, kısa süren yaşantısı boyunca, faşizme revizyonizme karşı kararlı bir çizgi izledi.

Şiirlerinde ısrarla belirttiği gibi, Bedrettinler, Börklüceler, Babekler gibi ölmedi. Türkiye halkının mücadelesinde yaşıyor.

O gerçek bir devrimciydi. Çevresinde esen, revizyonist ve milliyetçi rüzgardan etkilenmedi. Devrimci saflarda yerini aldı. Ve bize birçok devrimci eser kazandırdı. Kürt halkının toprak ve özgürlük mücadelesi verişini anlatan birçok eseri tanımamızı ve sevmemizi sağladı. O, gerçek bir kültür emekçisiydi. O, Ciğerhun'u ve Feki Teyran'ı bize tanıttı. Türk Kültür ve Sanat hayatına değerli katkılarda bulundu.

"Gani, Partimizin kültür ve sanat alanında açtığı mücadelede en önde gelen sanatçılarımızdandı. Onun şiirlerinde halka karşı duyduğu güveni ve inancı görürüz. Emekçi halkın ozanı olduğunu şiirlerinden kavrarız.

"Onun bağımsızlık ruhu ve yaratıcılığı öylesine güçlüydü ki, Rus savaş gemilerini boğazlarda gördüğü zaman Martıları bile bir direnme ordusuna benzeterek "Hopalı Rüstem'in Kızı" adlı şiirini yazmıştı.

"Gani bir Türkiye yurtseverivdi. Hic bir zaman ayrılığı savunmadı, her zaman birleşmeyi savundu. Enternasyonalist bir ruha sahipti. Onun çağrısı iki milliyetten halkın TİKP Bayrağı altında birleşmeleriydi."

Ve Gani'den bir şiir daha okundu...

"
.....
Körüyün hey, dağ kardeşler
Kars tam siper,
Marmara, Boğaziçi, Karadeniz
Karşıyaka düşman kesileli
Türkiye mahpus gibi
Karşıyaka Nemrud kalesi
Körüyün hey, dağ kardeşler
Koyverin, ateşi görsünler
Proletarya ayakta demek
Bu da Bolşevik pususu desinler
Ölsün, dirilsin, ölsünler..."

Ardından saz ozanı Abuzer Karakoç halk türküleri söyledi. Halk için ölenleri andı. Daha sonra Devrimci Koro türküler ve marşlar söyledi Gani için... En son da "Hopalı Rüstem'in Kızı"nı...

"
.....
"Martılar, Martılar
Fırtına kanatlılar
Tutun Boğaziçimizi
Geçmesin Yeni Çarlar!"

7den 70e spor... 7den 70e spor...

19 Mayıs Gençlik ve Spor Bayramı yarın törenlerle kutlanıyor

ANKARA (ÖZEL)

Atatürk'ün Samsun'a çıkışının 60.Yıldönümünde 19 Mayıs Gençlik ve Spor Bayramı yarın bütün yurtta törenlerle kutlanıyor. Ankara'da yapılacak büyük törenin ve İstanbul'da yapılacak törenin genel provaları ise dün yapıldı

19 Mayıs Gençlik ve Spor Bayramı bu yıl ilk kez bir hafta boyunca "Beden Eğitimi Kültür ve Spor Şöleni" olarak yurdun çeşitli yerlerinde kutlanacak. Ayrıca 3.Uluslararası Halk Oyunları Şenliği de bu hafta içinde yapılacak.

Ankara'da yapılacak olan tören yarın Zafer ve Atatürk Anıtına çelenk konularak yapılacak saygı duruşuyla başlayacak. Aynı günün sabahında Atatürk'ün Samsun'a çıktığı saatte 07.00'de 21 pare top atışı yapılacak. 8.45'de Anıt Kabir'de tören yapılacak. Törene Cumhurbaşkanı, Cumhuriyet ve Senato Başkanları Başbakan, Ana Muhalefet Partisi Başkanı, Anayasa Mahkemesi Başkanı, Genel Kurmay Başkanı, Bakanlar, Yüksek Yargı Organları Başkanları, Kuvvet Komutanları Anıt Kabir'i birlikte ziyaret ederek kabre çelenk koyacaklar ve saygı duruşunda bulunacaklar.

19 Mayıs ile ilgili gösterilerin dün yapılan genel provası

İstanbul'daki tören ise sabah 8.30'da Taksim Cumhuriyet Anıtına çelenk konulmasıyla başlayacak. Kutlama törenleri İnönü stadında 9.15' de başlayacak.

Gösterilere katılacak öğrenciler sınıfta kalmak kaygısı içindeler

ANKARA (ÖZEL)

Nisan ayından bu yana 19 Mayıs törenleri için çalışma yapan öğrenciler sınıfta kalma kaygısı içindeler.

Derslerden çok geri kaldıklarını belirten öğrenciler konu ile ilgili olarak şunları söylüyorlar:

"Bu bayram gençlik bayramı. Ancak 19 Mayıs kutlama törenlerine katılan öğrenci gençlerin çoğunun okul ile başı dertte. Öğrencilere başlangıçta bakanlıkça garanti verildi. Ama bu garanti şimdi gözönüne alınmıyor.

Biz bir aydan beri çalışmalara geliyoruz. Derslerden geri kalıyoruz. Bu gidişle törene katılan öğrencilerin çoğu sınıfta kalacak."

Başka bir öğrenci ise bu konuda görüşlerini şu şekilde ifade ediyor:

"Bayramın görkemli olmasını isteyen Gençlik ve Spor Bakanlığı, törenlerde görevli öğrenci gençleri hiç düşünmüyor. Nisan'dan beri derslere girmeyip törenler için çalışıyoruz. Burada 6 bin öğrenci görevli. Bunlardan ancak 2 bin tanesi sınıf geçecek, diğerleri dökülecek.

Bakanlık bize yardımcı olacağını söylemişti, ama şimdi pek yardımcı olmuyor. Okul idaresi bizim devamsızlığımızdan şikayetçi. İkişer sınava girmedik. Ayrıca bizi Bakanlığın kampına göndereceklerini söylemişlerdi. Şimdi "kampa para ödeyerek gidebilirsiniz" diyorlar. Ayakkabılarımızı dahi kendi paramız ile aldık. Şikayetlerimizi Çakmur'a ilettiğimizde "sınıfta kalsanız ne olur bu milli bir görevdir" dedi. Biz milli bir göreve koşa koşa gideriz. Ama hiç olmazsa bizim bayramımızda bizi düşünsünler.

19 MAYIS MARATONUNDA BALLI VE SALMAN FAVORİ

ANKARA

Uluslararası nitelikte ilk kez 1969 yılında düzenlenmeye başlanan 19 Mayıs Maratonu yarın Ankara'da koşulacak. Koşunun favorileri Veli Ballı ve Sadık Salman.

Uluslararası düzeyde maraton olmasına rağmen bu yıl yabancı atletlerin katılmayacağı maratona şu atletlerimiz katılacak:

Veli Ballı, Altan Türkerl, Necmettin Sağlam, Musa Kalem, oğlu Hüseyin Yıldırım, Murat Taşçıoğlu, Abdurrahman Sorgucu, İsmail Yılmaz, Vedat Aytıöz, Sıddık Dursun, Mehmet Terzi, Bayram Şahin, Hasan Saylan, Turgay Oguz, Dursun Aykaç, Yaşar Erboz, F. Bayram, Hadi Ahmet Ünal, Halil Ekici, Mehmet Ekici Mehmet Berber, Sadık Salman ve Nurettin Kahraman.

AYMERGEN: "YABANCI ANTRENÖRE KARŞIYIM"

"Her şeye rağmen kendi öz kaynaklarımızla bu işin yürütülmesinden yanayım"

ANKARA (THA)

Beden Terbiyesi Genel Müdür Vekili Ergun Aymergen yabancı antrenör getirileceği yolundaki açıklamaları üzerine Aymergen "Bu konuda yetkili olan Futbol Federasyonudur. Ancak benim kişisel görüşüm kendi öz kaynaklarımızla sorunu çözümlemeye çalışmaktır." dedi.

Aymergen ayrıca kaliteli yabancı antrenöre de karşı olmadığını belirterek şöyle konuştu:

"Kaliteli yabancı antrenöre herkes gibi ben de karşı değilim. Örneğin bir Kovacs gelse kendinden çok yararlanılır. Ortadaki sorun gelecek olan antrenörün, kalitesini saptamaktır. Her şeye rağmen kendi öz kaynaklarımızla bu işin götürülmesinden yanayım.

AMATÖR KULÜPLER ANLATIYOR

Çıksalın Kulübü

"Sorunlarımızın başında tesis yetersizliği geliyor"

Izzet Sefa

Çıksalın Takımı

1955 yılında kurulan Çıksalın Spor Kulübünün minikler, yıjyorlar, gençler ve amatörler olarak, dört futbol takımı var.

Daha önce basketbol ve voleybol dallarında da faaliyet gösteren Çıksalın, olanaklar olmadığı için, bu dallardaki çalışmalarına son vermiş.

Kulübün sorunlarını, yönetim kurulunda geçici görev yapan Ahmet Arslan, şöyle anlattı.

"Geçmiş dönemlerde oluşturduğumuz yönetim kurulu, kulübün sorunlarına çözüm getiremeyince, görevden ayrıldılar. Şimdi yapacağımız kongre ile yeni yönetim kurulunu oluşturacağız.

Sorunlarımızın başında tesis yetersizliği gelmektedir. Futbolcularımız semtimizin gençlerinden oluşmaktadır. Bu futbolcular federasyondan ilgi beklemektedir. Serbest giriş kartları, profesyonel sporculara verilirken, futbolcu kaynağı olan, amatörlere verilmektedir. Böylece sporcular arasında ayrım yapılmaktadır.

Tertip komitesi de bize ters gelmektedir. Biz Halıcıoğlu'ndan kalkarak, Kartal'a, Maltepe'ye karşılaşma yapmak için gitmek zorunda kalıyoruz. Zaten amatör kulüplere yapılan yardımlar oldukça yetersiz. Bu şartlar altında, yol masraflarımızı temin edememekteyiz."

Kulübün başarılarına da değinen Ahmet Arslan, miniklerin daha önceki turnuvalarda, gruplarında birinci olarak, katıldıkları İstanbul şampiyonasında ikinci olduklarını A takımının ise, ligteki durumunun kötü olduğunu, ancak kulübün sorunları gözönüne alınırsa, bunun başarı sayılması gerektiğini belirtti.

Futbolcuların çoğunun işçi olduğuna da değinen Ahmet Arslan, futbolculara izin almak zorunda kalmanın da, kendileri için bir sorun teşkil ettiğini söyledi:

Son olarak sahalarda meydana gelen olayları, hakemlerin çok katı kural koyduklarına bağladı ve bu konuda hakemlerin daha "esnek" bir tutum alması gerektiğine işaret etti.

1,5 milyonluk dağcılık malzemesi ve 300 askeri harita kayıp!..

İSTANBUL (THA)

Dağcılık Federasyonuna ait 1.5 milyon lira değerindeki malzemeleri ile 300'den fazla gizli askeri haritası kayboldu.

MC döneminden bu yana görev bırakan federasyonların hiç birinin devir teslimi yapmadığı ve bu yüzden de malzeme ile haritaların nerede olduklarını bilemediklerini belirten Dağcılık Federasyonu Genel Sekreteri Sönmez Targan konu ile ilgili olarak şu açıklamayı yaptı:

"Biz Dağcılık Federasyonu olarak 1 ay önce göreve geldik. Eski Federasyon bize devir teslimi yapmadı. Federasyonda yaptığımız araştırmalara göre yaklaşık 1.5 milyon lira değerindeki dağcılık malzemesinin ve daha önemlisi 300'den fazla gizli askeri haritanın yerinde olmadığını gördük. Yaptığımız araştırmalarda MC döneminden bu yana görev bırakan federasyonların devir teslimi yapmadıklarını belirledik. Bu durumda haritaların nerede olduğunu bulmak çok güç. Biz durumu bir yazı ile Beden Terbiyesi Bölge Müdürlüğüne bildirdik. Ancak şu ana kadar hiç bir sonuç alamadık.

Dağcılık için gerekli olan Harita Genel Müdürlüğünden alınan 25 binlik haritalar gizli ve önemli bir olaydı.

Ayrıca malzeme eksikliği de bu sezon dağcılık sporunun yaygın bir şekilde yapılmasını engelleyecektir. Örnek olarak bir dağcının donatımı 35 bin lira tutmaktadır. Bizim bütçemizin sadece 100 bin lira olduğunu gözönüne alırsak kaybolan 1.5 milyon liralık malzemenin önemi ortaya çıkar."

TSYD yeni Yönetim Kurulu görev bölüşümü yaptı

ISTANBUL (ÖZEL)

Türkiye Spor Yazarları Derneği'nin 12 Mayıstaki Genel Kurulunda seçilen yeni Yönetim Kurulu görev bölüşümü yaptı:

Buna göre:

Başkan: Kahraman Bapçum, ikinci başkan: Rıdvan Yelekçi, ikinci başkan: Güven Taner, Genel Sekreter: Erdoğan Arıpınar, Genel Sekreter Yardımcıları: Kemal Belgin, Reha Erus, Vural Saygılı, Uluslararası İlişkiler Sekreteri: Togay Bayatlı, Eğitim Sekreteri: Çetin Esen Kaftan, Genel Sayman: İlyas Namoğlu, Genel Kaptan: Arif Işıldayan, Üyelikler: Ünal Tümin, Kemal Deniz, Aziz Aktel, Doğan Yıldız seçildiler.

CHP Genel Sekreteri

Üstündağ: "CHP dışında düşünenlerin çatımız altında yeri yoktur"

●"Ulusumuzun yararına olan konularda bize bir adım gelinirse, biz on adım yaklaşmaya hazırız"

●"Çevremizdeki ülkelerle iyi ilişkiler geliştirerek dostlarımıza daha çok yardımcı olabiliriz"

NURİ ÇOLAKOĞLU

CHP'nin 24. Olağan Kurultayına bir hafta kala, sorularımızı cevaplayan CHP Genel Sekreteri Mustafa Üstündağ, bölgemizdeki gelişmeler ve CHP içindeki olaylar konusundaki görüşlerini anlattı.

CHP içine sızmalar konusunda "CHP dışında düşünenlerin bizim çatımız altında yerleri yoktur" diyen Mustafa Üstündağ, gerek örgüt, gerekse parlamenterler arasında CHP görüşlerini paylaşmayan kişiler olmadığını söyledi.

Üstündağ ile yaptığımız görüşme şöyle:

Bölgede olan olayları küçümseyemeyiz

Çolakoğlu: *Türkiye'yi çevreleyen bölgede son yıllarda çok hızlı ve çok önemli gelişmeler oluyor. Bu gelişmeleri siz nasıl değerlendiyorsunuz? Bu ortam da Türkiye'nin konumunu nasıl görüyorsunuz?*

● 6,5 milyon oy alan bir partiyiz. Ufak, tefek olaylar olur. Yeterince de parti içi eğitim yapamadığımız için-yeni başladık- birçokları bilmeden bazen maksatlarını aşarak hareket edebilirler. Bunları incelememiz sonucunda ayırırız. Ya o CHP çizgisi içinde kalmayı öğrenir, ya da partinin dışına çıkarırız

● Siyasi partilerin, her zaman söylediğimiz gibi, ana ilkelerde, daha alışılmış bir terimle asgari müştereklerde birleşmesi gerekir. Ülkenin yararları söz konusu olduğu zaman particiliğimizi, siyasi görüş farklılıklarımızı bir yana bırakıp, ulusumuzun o yararında birleşmemizin gereğine inanmışızdır

Üstündağ: Bölgede olan olayları küçümseyemeyiz. Olayları, Türkiye olarak çok iyi değerlendirip, politikamızı ona gore saptamamız gerekir. Özellikle Türkiye'nin birlik ve bütünlüğü üzerindeki hassasiyetimizin gereğine her zaman olduğu gibi bugün de inanıyorum. Ama Türkiye'nin birliği konusunda bir kuşku taşımıyorum. Taşımamamın nedeni de Türk halkının sağduyusuna güveniyor olmam. Türkiye'de Cumhuriyet tarihimiz boyunca kökleşmiş kurumların etkinliğine-bu kurumlar derken her şeyi içeriyorum-güveniyorum.

Parti olarak son derece dikkatliyiz, son derece titiziz. Gerekli her türlü önlemi almaya çalışıyoruz. Genel Yönetimdeki çalışmalarımızda en etkin ölçüde buna dikkat edilmesinin gereğine inanıyoruz. Özellikle Türkiye'nin milli birliğinin pekiştirilmesi, ülke bütünlüğünün zedelenmemesi konusunda gerekli titizliğin gösterilmesi gerektiğine inanıyoruz.

NATO üyesiyiz ve öyle kalmayı düşünüyoruz

Çolakoğlu: *: Buna bağlı olarak bu konuda CHP olarak nasıl bir siyaset izlenmesi gerektiğini düşünüyorsunuz? Yani gerek çevremizde olan olaylara karşı, gerekse Türkiye içindeki olaylara karşı. . .*

Üstündağ: : Efendim,bunu Başbakan çeşitli kereler belirtti. Dışta meydana gelen çeşitli gelişmelere karşı parti olarak izlediğimiz politika şu: Çevremizdeki komşu ülkelerle iyi ilişkiler kurmak, bu ilişkilerimizi geliştirmek. Bu arada tabii çeşitli uluslararası anlaşmalarla bağlıyız. Bunlara bağlı kalarak fakat çevremizdeki ülkelerle ilişkilerimizi iyileştirmede ve geliştirmede gerekli gayreti göstereceğimizi belirttik. CHP'nin bugün izlediği politika budur. Biraz daha açık konuşmak gerekirse, biz NATO'nun üyesiyiz ve üyesi olarak kalmayı düşünüyoruz. Ama NATO'nun üyesi olarak kalırken NATO'nun gerçekten üyesi olmak istiyoruz. NATO'nun herhangi bir şekilde belli bir bölgedeki bekçisi olmak durumunda değiliz. Bunu derken üyeliğin bütün haklarından yararlanarak bir üye olmak istiyoruz. Ve öyle de bir üyeyiz.

Bu arada çevremizdeki ülkelerle de iyi ilişkiler geliştirerek dostlarımıza daha çok yardımcı olabileceğimizi düşünüyoruz.

Çolakoğlu: *: Yani Sovyetler Birliği. . .*

Üstündağ: : Hepsi, Irak'ı da, İran'ı da, Sovyetler Birliği de, Bulgaristan'ı da, Yunanistan'ı da, yani komşu ülkelerimizle iyi ilişkilerimizi geliştirerek diğer dostlarımıza ve müttefiki olduğumuz ülkelere daha çok yardımda bulunabileceğimiz kanısını taşıyoruz.

Çolakoğlu: *: Peki efendim ülke içinde bugün önemli bir mesele olarak ortaya çıkan, Türkiye'de kışkırtılmak istenen iç savaşa karşı CHP olarak, nasıl bir yaklaşımla ele almak gerektiğini düşünüyor sunuz?*

"Bu vatan benimdir" diyenler aynı haklara sahiptir

Üstündağ: : Efendim bu arızalar geçmişteki yanlış tutumun bir sonucu olarak bu hale geldi. Özellikle her zaman söylüyorum. Cephe hükümetlerinin ulusu cephelere bölen politikasının acı sonuçlarını yaşıyoruz. CHP olarak biz gerek muhalefette olsun gerek iktidarda olsun yansız bir politika izlenmesinden yanayız.

Yurttaşlarımıza görüşlerine göre farklı muamele edilmemeli, mezheplerine göre, inançlarına göre farklı muameleye tabi tutulmamalıdır. Türkiye'de yaşayan tüm yurttaşların "bu vatan benimdir" diyen "Türküm" diyenler-kısa bir deyişle bunu Mustafa Kemal milliyetçiliği diye nitelendiriyoruz- aynı haklara sahiptirler. Doğusunda, batısında, kuzeyinde, güneyinde yaşayan tüm yurttaşlar, neresinde yaşarlarsa yaşasınlar hepsi bu ulusun üyeleridir. Aynı haklara sahiptirler. Böyle niteleyerek, bütün uygulamalarımızı bu yönde, bu şekilde yaparak başarılı sonuç alabileceğimize inanıyoruz, ulusal birliğin güçlenmesi yönünde her türlü olanaktan yararlanmamızın gereğine inanıyoruz.

Çolakoğlu: *: Bu dedikleriniz Sayın Ecevit'in de sözünü ettiği gibi Türkiye'deki "etnik gruplar" arasında da her türlü ayırım yapılmasına karşı çıkmayı da içeriyor mu?*

Üstündağ: : İsterseniz mezhep yönünden bakın, isterseniz etnik farklılıklar yönünden bakın, bir de tabii düşünceleri yönünden. Vatandaşlar şu görüşte, Adalet Partili,Halk Partili, Güven Partili diye bu görüş lerinden dolayı da farklı muamele yapılmamalı. Kanunlarımız açık.

Bir adım gelinirse, on adım yaklaşmaya hazırız

Çolakoğlu: *: Efendim bu noktada bir soru daha sormak istiyorum. Türkiye büyük sorunlarla karşı karşıya. Bu sorunların üstesinden gelmek için acaba Türkiye'deki iç savaş kışkırtma girişimlerine karşı, ülkede ulusal birliği sağlayıcı bir yönetim ya da yöntem düşünülebilir mi? Tabii ki buna iktidardaki parti olarak CHP girişebilir. Etrafındaki farklı görüşteki insanları birleştirecek, kanalize edecek bir girişimde bulunabilir mi, böyle bir şeyin imkanını görüyor musunuz?*

Üstündağ: : Efendim bugün iktidardaki hükümetin asıl görevlerinden bir tanesi biraz önce de söylediğim gibi hangi hükümet olursa olsun hepsinin asli ve baş görevleri milli birliği korumak, ulusun bütünlüğünü sağlamak, muhafaza etmektir. Bu konuda her türlü girişimi yapmadığımızı söyleyemeyiz.

Özellikle siyasi partilerin her zaman söylediğimiz gibi ana ilkelerde, daha alışılmış terimle asgari müştereklerde birleşmesi gerekir. Ülkenin yararları sözkonusu olduğu zaman particiliğimizi, siyasi görüş farklılıklarımızı süratle bir yana bırakıp ulusumuzun o yararında birleşmemizin gereğine inanmışızdır. Bunu ben birçok demeçlerimde belirttim. Genel Başkanımız sık sık söyledi. Bir gün o olgunluğa gelebilirsek, buna bir alışabilirsek o zaman demokrasinin de güçlenmesine ve etkinleşmesine büyük katkıda bulunmuş oluruz.

Siyasi tartışmalarımızı gene yapalım. Tabii muhalefet partisinin görevidir iktidar partisini eleştirmek. Bunlara varım. Ama gerçekten ulusun yararına olan konularda, ulusun birliğini ve bütünlüğünü ilgilendiren konularda hele hele bunlara zarar verecek konularda hepimizin azami titizliği göstermesi bu memleketin çocuğu olarak birinci görevimiz, sorumlu kişiler olarak önemli görevlerimizden birisidir.

Ama zaman zaman bunu düşünmeyen ya da düşünmez gibi gözüken davranışlarla karşılaşıyoruz. Ulusumuzun sağduyusu bunları çok iyi değerlendirmektedir. Bu sorumluluğu bilmeden hareket edenlere zamanı geldiğinde cevabını vererek sorumluluğunu idrak etmesini öğretecektir. Buna güveniyorum.

Zaten demokrasi de yaşanarak öğrenilir. Genciz, yani demokrasimiz genç. Zaman zaman karşılaştığımız sorumsuzluklardan biz de çok üzgünüz ama altını çizerek bir defa daha söylemek gerekirse ulusumuzun yararına olan tüm konularda bize bir adım gelinirse biz on adım yaklaşmaya hazırız. Bir adım gelsinler, biz bugün bunu istiyoruz. Bir milimetre yaklaşsınlar, biz yüzlerce metre yaklasmaya, kucak açmaya hazırız.

Bizim dışımızda olanları partinin dışına çıkarıyoruz

Çolakoğlu: *: Yaklaşan kurultay nedeniyle gözlemlediğimiz bir olay, CHP ile ilgisi olmayan bir takım sahte solcuların CHP içinde faaliyet göstermeleri. Buna karşı ne yapmayı düşünüyor sunuz?*

Üstündağ: : Bu konudaki tavrımız son derece açık. CHP'nin kurultaylarınca kabul edilmiş programları vardır. CHP demokratik sol bir partidir. İsmi üstünde biz soluz. Ama mutlaka demokratik soluz. Yani biz ancak halkın iradesiyle iktidar isteriz. Halkın iradesi dışında bir iktidarı reddederiz. CHP programıyla, tüzüğüyle ortadadır. Uzun bir geçmişi olan bir partidir. Özellikle sizin işaret ettiğiniz konuda oldukça hassasız. Biz muhalefet yıllarımızda da bizim ilkelerimize uymayan yanaşmalar ve bazı hareketler karşısında en sert tavrı almışızdır. CHP'nin Genel Başkanı gezilerinde bazen "yapmayın, üzerine gitmeyin" diye yanındakiler tarafından telkinler yapılmasına rağmen bizimle ilgisi olmayan sloganların üzerine gitmiştir. Açıkça " Bu bizden değildir, bunlar seslerini kesmedikçe ben burada konuşmam" diyebilmiştir. Her yerde bunlara karşı çıkmıştır.

Şu anda da Genel Merkez olarak nerede en küçük bir haber alırsak, en küçük bir şikayet alırsak derhal değerlendirmekteyiz. CHP'nin ilkelerini, CHP'nin amaçlarını aşacak tavırlar içine giren üyelerimizle ilgili tahkikat yapıyoruz. Gerçekten bizim dışımızdaysa, partinin dışına çıkarıyoruz.

CHP dışında düşünenlerin, bizim çatımız altında yerleri yoktur

Biz bundan hiç zarar görmedik. Bazıları "zarar görürsünüz" dediler. Hiç de zarar görmedik. Genel Başkan bazı farklı sloganların üzerine gittiği bölgelerde oyumuz arttı, azalmadı.

O bakımdan örgütümüze telkin ettiğimiz fikir de bu. Biz CHP'liyiz. CHP dışında düşünenlerin bizim çatımız altında yerleri yoktur.

CHP olarak biz tüm fikir özgürlüğüne inanan bir partiyiz. Bizim dışımızdaki görüşlere biz saygı duyarız. Ama biz bir partiyiz. Bir görüşü temsil ederiz. Bu görüşe de onların saygı duymasını isteriz.

Geçen gün de belirttiğim gibi, onlar miting yaparlar dışarıda. Onların sözlerini rahatça söyleyebilmeleri için hükümetin onların güvenliğini, esenliğini sağlamasını isteriz. Onların mitingine gidip CHP sloganları bağırılmasını istemeyiz. Ama biz miting yaptığımız zaman da bizim içimize girip kendi sloganlarını bağıranlara da asla izin vermeyiz. Grup olmanın kurallarından biri de budur.

O bakımdan biz bilimsel olarak da, bir gerçek olarak da CHP bu programıyla, amaçlarıyla, tüzüğüyle tam tutarlı, kurultayın verdiği direktifler yönünde tutarlı hareket edilmesini sağlamakla görevli sayarız kendimizi. CHP Genel Merkezi olarak bununla görevliyiz biz. Biz kurultayın ortaya koyduğu programla tüzükle tutarsız hale gelenlerin bize fayda değil,zarar getirdiğini biliriz. Ve bunlara karşı çıkarız.

Bir toplumda zaman zaman bunlar olur. 6.5 milyon oy alan bir partiyiz. Ufak tefek olaylar olur. Yeterince de parti içi eğitim yapamadığımız için-yeni başladık- birçokları bilmeden bazen maksatlarını aşarak hareket edebilirler. Bunları incelememiz sonucunda ayrıyız. Ya o CHP çizgisi içinde kalmayı öğrenir, ya da partinin dışına çıkarırız.

CHP'nin programı bellidir, amacı bellidir, tüzüğü bellidir. Bunların içersinde, bunları saptırmamak koşuluyla arkadaşlarımın farklı yorumları olabilir, bu gayet doğaldır. Ama ben CHP'nin içerisinde bugün, özellikle parlamenter arkadaşlarımın arasında ve örgütümde CHP programı dışında düşünen arkadaşımı görmüyorum.

---

açıkça

DOĞAN YURDAKUL

Hükümet basınının "sağ" duyusu

Başbakan ile işadamları arasındaki düellonun daha bir süre devam edeceği anlaşılıyor.

İşadamları hükümet hakkındaki görüşlerini içeren ilanları daha bir süre yürütmek niyetindeler.

Ecevit de her konuşmasında işadamlarına çatmayı sürdürme niyetinde. Hele şu Kurultay öncesi günlerde buna iyice ihtiyacı olduğu anlaşılıyor.

Ama söylediklerinden hep desteğini kaybetmiş bir başbakanın hırçınlığı dökülüyor. Birbirini tutmaz laflar ediyor:

"Bunları söylemek için gazetelere milyonlarca liralık duyurular vermelerine gerek yoktu. Bunu bir araya geldiğimiz sırada bize masrafa girmeksizin, külfete girmeksizin de rahatça duyurabilirlerdi."

Altıların muhtırasına karşı da aynı şeyi söylemişti: "Neden bana söylemediniz de kamuoyuna açıkladınız, halka duyurdunuz?"

Yani, işadamlarına da "Yine kol kırılıp yen içinde kalsaydı. Şikayetlerinizi kendi aramızda çözerdik, kimseye de birşey çaktırmazdık" demek istiyor.

"Ne güzel bugüne kadar bu işleri gizlilik içinde sürdürüp götürüyorduk. Bundan sonra da öyle yapardık. Dışarıya karşı da işadamları bizi destekliyor deyip durumu idare ederdim" demeye getiriyor.

Ecevit'in kızgınlığının ana nedeni işadamlarının hükümete karşı tutumlarını böylesine açık açık ilan etmeleri.

Bundan sonra da başbakan, nasıl oluyorsa, eski bir mensubu olduğu basına hitap etme ihtiyacını duyuyor:

"Basının sağduyusuna güveniyorum" diyor.

Ama "parayı veren düdüğü çaldığı için "Ecevit'in bu sözleri sabun köpüğü gibi uçup gidiyor. Hükümet basını bile "sağ" duyu göstererek tam sayfa ilanı yayınlıyor.

Bu konuda da sorumluluğunu ortaya koyan tek gazete yine Aydınlık.

Halkın gazetesi, emekçi halkın menfaatlerini savunmaya devam ediyor. İşçi sendikalarını hedef alan, demokrasinin temelinin "hür teşebbüs" olduğunu söyleyen ilanı, temsil ettiği sınıfların menfaatine aykırı buluyor.

Ülkenin bugün duyduğu milli birlik ihtiyacına işadamlarının sınıfsal çıkarlarının değil, Türkiye'nin milli menfaatlerinin esas olması fikrini savunuyor.

Peki, solculuğu elden bırakmayan, işçi sınıfının "savaşımından" yana olduğunu söyleyen gazete ne yapıyor?

Beşinci sayfasında Ecevit'in "gazeteyi okurlar ayakta tutar" sözünü kullanıyor. Altıncı sayfasında ise işadamlarının "Gerçekçi Çıkış Yolu" bildirisini tam sayfa yayınlıyor.

Başka gazetelere her gün "boyalı basın" diye saldıran "boyasız gazete", işadamlarının ilanı karşısında yelkenleri suya indiriveriyor.

"İlan mı, koy sepete! " diyor.

Ecevit, yarı-resmi yayın organı Cumhuriyet'in bile bu ilanı koyacağından o kadar emin ki, durumu şöyle kurtarmaya çalışıyor:

"Bu duyuruları basan gazetelerin yorumları bile böyle bir oyuna gelmeyecek kadar sorumluluk bilinci içinde oldukları ve onurlu olduklarını kanıtlamıştır."

Bir kere ilanı bastıktan sonra, çocuk bile yorum yazar:

"Kahrolsun işadamları, kahrolsun paralı muhtıralar..."

Değil mi ki sen hükümetten yanasın.

Okuyucuna karşı tutarlı davranman gerekir.

İşadamlarının senin tuttuğun hükümeti direk hedef alan ilanını yayınladığın zaman, ciddiyet, sorumluluk gibi lafları kimseye anlatamazsın.

İşte hükümet basınının "sağ" duyusu da bu kadar:

"İstemem, yan cebime koy."

---

töb-der

BAĞIMSIZLIK DEMOKRASİ BARIŞ VE ÖZGÜRLÜK MÜCADELESİNDE

İstanbul Şube Kongresine giderken

● Geçen yıl Birlik Dayanışma grubunun kavga çıkararak engellediği kongre 20 Mayısta yapılıyor 1

Talip Öztürkler, TÖB-DER Genel Başkanı Gazioğlu'nun örgüte girmesini bile engellediler. Talip Öztürk, "İlerlemeciler"in bir toplantısında. Rusya'nın bölücü faaliyetlerini yürüten bir partiyi savunanlar öğretmenlerin birliğinden yana olabilir mi? (Küçük fotoğraf)

İstanbul Şubesi 3 yıldır Birlik Dayanışmanın bölücülüğü yüzünden huzursuz

● Birlik Dayanışma TÖB-DER tarihinde, işgal-fesih-mahkeme dönemini başlattı

20 Mayıs 1979 günü TÖB—DER İstanbul Şubesi Kongresi yapılıyor. Kongre bir yıl gecikmeyle yapılabiliyor. Geçen yıl yapılması gereken 6. Olağan Kongre, çıkan olaylar nedeniyle yapılamamıştı. Kongre öncesi İstanbul Şubesindeki durumu daha iyi kavrayabilmek için geçmişe kısaca göz atmakta yarar var.

1976'da Birlik Dayanışmanın Şube yönetimine gelişi

TKP yanlısı Birlik Dayanışma Grubu 1976'da İstanbul Şubesi yönetimine geldi.

Talip Öztürk'ün başında bulunduğu yönetim, ilk iş olarak örgüt içindeki demokratik ortamı kaldırdı. Çeşitli toplantılarda üyelerin görüşlerini açıklamalarını yasakladı. Dernek içinde yayın faaliyetini sınırladı ve örgütün genel merkezinden bağımsız olarak yayın çıkarmaya başladı. Muhalefet eden öğretmenlerin örgütten ihraç edilmesi için Genel Merkezi zorladı. Bunun sonunda muhalefetin önderliğini yapan öğretmenler örgütten ihraç edildiler.

Bu yönetimin içinde yer alan Musa Kasa, "Artık örgütte fikir mücadelesi bitmiştir" ilanını yaptı. Arkasından örgüt lokalinde İGD'liler nöbet tutmaya başladılar. Gün geçtikçe kolundan tutulup lokalden atılan, kafasında sopa kırılan öğretmen sayısı arttı.

1977'de tekrar yönetime gelen Talip Öztürk'ün başında bulunduğu Birlik Dayanışma Grubu, TÖB—DER'in ilkelerini bir yana bırakarak örgüt içindeki baskıyı daha da arttırdı.

Doğu Almanya'dan talimatı alan Talip Öztürk-Hasan Gürkanlar "UDC'de birleştik" diye faaliyete giriştiler. Öğretmenlerden toplanan aidatlar, UDC komiteleri için harcanmaya başlandı. Aidatların genel merkez payları bile gönderilmedi.

Şube yayın organı, UDC'nin defteri haline getirildi. Bu yetmiyormuş gibi bir de yurt dışına birinci hamur kağıttan ayrı bir yayın gönderilmeye başlandı.

Talip Öztürk ve Hasan Gürkanlar TÖB-DER İstanbul Şubesini yine TÖB—DER'e karşı ayrı bir merkez gibi hareket etmeye başladılar. Bunun üzerine TÖB—DER Genel Merkezi İstanbul Şube yönetimini feshetti.

İşgal-saldırı-karşı saldırı-baskın

İstanbul Şubesinin feshedilmesiyle birlikte, Talip Öztürk'ün komutasındaki İGD'liler şubeyi işgal ettiler. Kapıları tutan fedailer kırk yıllık öğretmenleri bile örgüte sokmadılar. Bir kısım öğretmenler ise lokalin önünden geçemez oldular. Duvarlara "Yaşasın Sovyetler Birliği" yazan IGD'liler kimlik kontrolü yapıyorlardı.

İGD'lilerin örgütü işgal etmelerinden bir süre sonra, TSİP yanlısı genel merkezden koltuk alan Devrimci Öğretmen Grubu da Dev-Gençlileri yanına alarak örgütü işgal etti.

Bir süre sonra, İGD'liler örgütü tekrar işgal ettiler. Artık TÖB—DER, kim erken kalkarsa, kimin yumruğu kuvvetliyse onun işgaline uğrama durumunda kalmıştı.

İGD'liler örgüte değil öğretmen sokmak, kuş uçurtmamaya karar vermişlerdi. Binanın etrafına yüksek duvarlar ördüler. Kapıları demirle kaynak yaptılar. Lokalde İGD'liler için yatakhaneler, aşhaneler kuruldu.

Kavgayla engellenen kongre

Geçici Yönetim, şubeyi bu şartlarda kongreye götürdü. 13 Mayıs günü İstanbul Belediye Sarayında 3000'e yakın öğretmen toplanmıştı. Hava oldukça gergindi. Birlik Dayanışma şefleri önceden bastıkları "Bu kongre öğretmen olmayan unsurlar başında, yapacakları saldırıyı ortaya koyuyorlardı. Divan oylamasında yapılan hata bunlara hazırladıkları planı uygulama fırsatını verdi. Süleyman Üstün sandalyeye fırlayarak, "Arkadaşlar gitmeyin, divanı mutlaka alacağız" diyerek saldırıyı başlattı.

Salonun dışında daha önceden toplanan İGD'lilerin de müdahalesiyle kavga büyütüldü. Böylece kongre sonuçlanmadan dağılmış oldu.

Öğretmen iradesini hiçe sayan Birlik Dayanışmacılar 4 Haziran 1978'de Spor Sergi Sarayında bir kongre topladılar. Bu kongre öğretmenlerden gereken ilgiyi görmedi. İGD'lilere üye kartı dağıtılarak yapılan kongre Genel Merkez tarafından geçersiz sayıldı.

Mahkemeler dönemi

Bunun üzerine Genel Merkez tarafından atanan geçici yönetim kuruluna Birlik Dayanışma'cılar itiraz ettiler. Mahkemeden fesih kararı çıkarttılar.

İstanbul Şubesinde yarattıkları kargaşalığı 4. Olağan Kongreye de götürmeyi hedefleyen Birlik Dayanışma Grubu, ayrı bir Genel Kurul topladı. Talip Öztürk'ü Genel Başkan ilan ederek, öğretmenlerin seçtiği Gazioğlu yönetimini tanımadığını açıkladı.

Arkasından Gaziosmanpaşa ve Bakırköy'de sahte TÖB-DER şubeleri açarak öğretmenleri bölme faaliyetine hız verdiler. Bu arada mahkeme Gazioğlu yönetiminin meşru olduğuna karar vermişti.

Ve Gazioğlu, İstanbul'a Ziya Akgün'ün başkanlığında tekrar bir geçici yönetim atadı. İşte, İstanbul Şubesi Kongresine bütün bu gelişmelerden sonra gidiliyor. Öğretmenlerin isteği artık TÖB-DER'de birliğin sağlanması, huzurun gelmesi, bölücülük ve kargaşalığın son bulması. 20 Mayıs Kongresine öğretmenler bu isteğin gerçekleşmesi için geliyorlar.

YARIN: İSTANBUL ŞUBE BAŞKANI ZİYA AKGÜN'LE RÖPORTAJ

Çemberlitaş Yurdu'ndan çıkartılan öğrenciler yurdun önünde görülüyor.

Halkın Kurtuluşu taraftarlarının kışkırtması sonucunda 19 kız öğrenci Çemberlitaş Yurdundan atıldı

İSTANBUL (ÖZEL)

Geçtiğimiz hafta Çemberlitaş Kız Öğrenci Yurdunda eğlence amacıyla düzenlenen yurt gecesinde, Halkın Kurtuluşu taraftarı bir kaç öğrencinin, geceyi baltalamak amacıyla çıkarmaya çalıştıkları olayın ardından 19 öğrenci önceki gün yurttan atıldı.

Konu ile ilgili olarak basına yazılı bir açıklama yapan İstanbul Devrimci Gençlik Birliği (DGB) Başkanı Atilla Aytemur, yurt öğrencilerinin huzur ve birlik içinde geçirmek istedikleri geceyi bazı sahte solcu grupların engellemeye çalıştıklarını belirterek şunları söyledi:

"Öğrenciler bu zorbacatutuma,huzur bozucu kargaşalık ortamına ve bunu yaratan sahte solculara karşıdırlar. Onları bu yanlış teşebbüslerinde yalnız bırakmışlardır. Fakat bir avuç kışkırtıcı ile huzur isteyen gençlik aynı muameleye tabi tutulmamalıdır. Huzur bozanların etkisizleştirilmesi yurtta barınma hakkını hedef alan kararlarla gerçekleştirilemez. Huzur, en geniş demokrasi ve fikir özgürlüğünün sağlandığı bir ortamda gerçekleşecektir."

CHP il Kongrelerine yapılan itirazların tümü reddedildi

ANKARA (ÖZEL)

Büyük çoğunluğu mayısın ilk haftasında tamamlanan CHP İl Kongrelerine yapılan itirazların tümü Genel Yönetim Kurulu tarafından değerlendirilerek reddedildi.

Kongrelerine itiraz edilen iller arasında Ankara, Malatya, Çankırı, Erzincan, Kars ve Aydın bulunuyordu.

52 ressam ve heykeltraşın katıldığı sergiyle birlikte

Tünel Kültür-Sanat Evi bugün açılıyor

- TKSE Yönetmeni Cenap Nuhrat: "Amacımız sanat ve kültür sorunları üzerine insanlara yafta asmadan tartışılan özgür bir ortam yaratılmasıdır"
- "TKSE' nin kapıları siyasi düşüncesi ne olursa olsun Milli ve Demokratik kültürümüzün oluşmasına katkıda bulunan herkese açıktır"

Tünel Kültür-Sanat Evi bugün yapılacak bir kokteylle açılıyor. Sanat Evi' nin ilk etkinliği 52 ressam, heykeltraş ve seramikçinin katıldığı bir karma sergi, TKSE'nin çalışma programıyla ilgili verilen bilgiye göre burada, sanat, edebiyat ve diğer kültür sorunları açık oturumlarla panellerle, konferanslarla gündeme getirilecek, sanat ürünlerinin tartışılması çerçevesinde okurlarıyla ve diğer sanatçılarla karşı karşıya getirmeye çalışacak. Böylece, sanatçıyla kitlesi arasında, sınırlı da olsa bir köprü görevi yapma uğraşı verecek. TKSE-'de film gösterilerine ve müzik dinletilerine de yer verilecek, yabancı ülkelerin sanatından örnekler sergilenmeye çalışılacak.

Tünel Kültür-Sanat Evi'nin yönetmeni Cenap Nuhrat, yaptığı açıklamada Sanat Evi'nin amaçlarını şöyle açıkladı:

"TKSE her şeyden önce bir tartışma yeri olacak. Amacımız çeşitli kültür ve sanat sorunları üzerinde özgür bir tartışma ortamını geliştirmek, insanlara yafta asmadan sanatçıların karşılıklı tartışabilecekleri ve daha doğruya ulaşmada birbirlerine yardım edebilecekleri bir ortamın yaratılmasına hizmet etmektir. Bugün ihtiyacımız sanat ve edebiyat alanında canlı bir tartışma ortamının sağlanmasıdır. Sanatsal yaratıcılığın önündeki engeller de böyle canlı ve özgür bir tartışma ortamının geliştirilmesiyle kültür ve sanat alanında demokrasi rüzgarlarının esmesiyle sağlanacaktır. TKSE'nin kapıları siyasi düşünceleri ne olursa olsun, milli ve demokratik kültürümüzün oluşumuna ve gelişmesine katkıda bulunmak için uğraş veren tüm sanatçılarımıza açıktır."

PİR SULTAN ABDAL VE NEDİM'İN ŞİİRLERİ ÜZERİNE

M.Cemal

Bu yazıda divan şiirinden bir örnekle halk şiirinden bir örneğin karşılaştırmasını yapmak istiyoruz.

Bunun için divan ve halk şiirinin dünya görüşünü, hayata bakışını yansıtacak iki tipik örnek seçtik: Pir Sultan Abdal ve Nedim. Pir Sultan Abdal'ın şiiri halk şiirinin dünya görüşünü yansıtmaktadır. Her şeyden önce köylülerin hayata bakışları şiire damgasını vurmuştur. Nedim'in ki ise, divan şiirini yaratan feodal sınıfın bakış açısının tipik bir temsilcisidir.

Pir Sultan Abdal'ın şiirinde köylünün değer yargıları var. Bir köylü üretim aracı üzerinde nasıl titrer, şiir bunu çok güzel yansıtıyor. Pir Sultan Abdal okuyucusuna koşumdan koşuma öküzün gözünü öpmesini söylüyor. Nedim gibi asilzade bir şair için ne kadar bayağı bir iş değil mi? Hiç öküzün gözü öpülür müymüş? Pir Sultan'ı ancak bir köylü anlayabilir, bir köylü duyabilir, Pir Sultan'ın mesajını. Çünkü öküz, köylünün hayatıdır, canıdır, kanıdır, her şeyidir. Şiirde belirtildiği gibi evin devliğini döndüren öküzdür, dağdan odun getiren ve evimizin ısınmasını sağlayan öküzdür, çifte koştuğumuz, ekmeğimizi çıkarma çabamızda gücünden yararlandığımız, gene öküzdür. Pir Sultan öküzünü çifte koşar, alın teri döker, buğdayı, pamuğu, üzümü şarabı, bütün tarım ürünlerini üretirken, Nedimler ise onların ürettikleri ile keyif ve sefa aleminde yaşarlar. Nedimlerin hayatı, Pir Sultanların alınteri üzerine kurulmuştur. Köylü çalışır, yaratır. Feodaller, çimenlerde, gül bahçelerinde eğlencededir. Pir Sultan öküzden söz eder, Nedimler gül ile bülbülden, rakstan ve eğlenceden, sazdan, neyden, tamburdan ve santurdan.

Pir Sultan, öküzünün üzerine titremektedir. Kendisi gibi rençberlere, yani köy emekçilerine öğütler vermektedir: "Öküzün damını alçacık yapın." demektedir. Ağılın damı alçak yapılmalıdır, çünkü bu sayede kışın ağılın sıcaklığını koruması mümkün olur. Böylece öküzler hasta olmazlar. "Altında yaş komayın, kuruluk sepin" demektedir. Gerçekten de ağılın rutubetli olmamalıdır, bu öküzlerin sağlığına aykırıdır. Sanırsınız öküz, Pir Sultanın çocuğudur, ona gözü gibi bakmaktadır. Nedim için bunlar ne kadar "adi" duygulardır. Bu duygular ve bilgiler Nedim'e ne kadar uzaktır.

Pir Sultan öküze bakmasını biliyor, üretim bilgisine sahiptir. Çünkü emekçidir, çalışmaktadır, hayatını alınteri ile kazanmaktadır, ekmeğini taştan çıkarmaktadır. Nedim ise, eğlenmesini biliyor, zevk ve sefa sürmesini biliyor. Tembellik etmesini biliyor, sırtüstü yatmasını ve başkalarının sırtından yaşamasını, sevgilisine şiirler yazıp ilanı aşk etmesini biliyor. Her ikisinin bilgileri de farklıdır.

Örnek olarak iki şiiri ele aldık. Fakat burada yalnız iki şiir yok. İki zıt sınıf var: Köy emekçileri ve feodaller. İki dünya görüşü var: Emekçilerin dünya görüşü ve emekçilerin alın terine el koyarak yaşayan feodallerin dünya görüşü. İki zıt duygu: Üretim aracı üzerinde titreyen köylünün temiz ve saf duyguları ile feodallerin sözümona incelmiş asilzade duyguları. İki zıt bilgi: Üretimin bilgisi ile, emekçileri soymanın, zevk ve sefanın bilgisi.

PIR SULTAN ABDAL'DAN BIR ŞIIR

Dağdan kütür kütür hezen
indirir
İndirir de ateşlere yandırır
Her evin devliğin öküz
döndürür
İrençberler hoşça tutun
öküzü

Öküzün damını alçacık yapın
Yaş koman altında, kuruluk
sepin
Koşumdan koşuma gözlerin
öpün
İrençberler hoşça tutun
öküzü

Pir Sultan'ım der ki kaynar
coşunca
Tekne hamur kalmaz ekmek
pişince
Adem At'öküzün çifte
koşunca
İrençberler hoşça tutun öküzü

hezen: Ağaç kütüğü
Rençber: Köy emekçisi

NEDIM'DEN BIR ŞARKI

Yine bezm-i çemene lale ğuruzan geldi
Müjdeler gül-şene kim vakt-i çerâğan geldi
Bülbül âşüftelenüp bezme gazelhân geldi
Müjdeler gül-şene kim vakt-i çerâğaan geldi

Çıkıp ikbal ile gül-zâra şehen-şâh i cihân
İltifâtiyle eder gülleri şâd ü handân
Lâle-zâra gelir elbet yine sultân-ı zamân
Müjdeler gül-şene kim vakt-i çerâğaan geldi.

Seyrolup raksı yine dil-ber-i mümtâzların
Yine eflâke çıkar nâleleri şâzların
Câna âteş bıragur şu'lesi âvâzların
Müjdeler gül-şene kim vakt-i çerâğaan geldi.

Ney ü santur ü rebâb ü def ü tanbur ile çeng
Nâle-i bülbül ü kumriya olup hem-Aheng
Pür eder âlemi şevk ü tarab-ı reng â-reng
Müjdeler gül-şene kim vakt-i çerâğaan geldi.

ŞARKI'NIN BUGÜNKÜ TÜRKÇEYE ÇEVIRISI

1. Yine çemen meclisine lale ışık saçarak geldi.
Gül bahçeseni müjdeler (olsun) çeragan (eğlencelerinin) vakti geldi.
Bülbül baştan çıkıp meclise gazelhan olarak geldi,
Gül bahçesine müjdeler (olsun) çeragan (eğlencelerinin) vakti geldi,
2. Dünya padişahlarının padişahı ikbal ile gül bahçesine çıkıp, iltifatıyle gülleri sevindirir ve güldürür.
Devrin padişahı elbet yine lale bahçesine gelir,
Gül behçesine müjdeler (olsun) çeragan (eğlencelerinin) vakti geldi,
3. Yine seçkin güzellerin dans (lar)ı seyredilir,
Yine sazların iniltileri göklere çıkar,
(yine) seslerin alevi canları tutuşturur,
Gül bahçesine müjdeler (olsun) çeragan (eğlencelerinin) vakti geldi,
4. Ney, santur, rebab, def, tanbur ve çeng
Kumru ile bülbülün iniltilerine aheng uydurur
(ve) türlü türlü eğlenceler (bu) cihanı doldurur,
Gül bahçesine müjdeler (olsun) çeragan (eğlencelerinin) vakti geldi.

Gani Bozarslan Ankara'da anıldı

Sündüs HAŞAR

"Hesabı sorulsun
Kaçıncı çiçeği bu
Anadolu yaslıdır
Bir daha gelmeyecek mi bahar"

O bu dizeleri Filistin'de şehit düşen dokuz yiğit için yazmış, biz onun için okuduk...

Gani Bozarslan böyle anıldı. Yaşadığı gibi... Şiirlerle, türkülerle, marslarla...

"Halkız biz, haber olsun
Zulmün son torununa
Brejnev Nemruduna
Bilsin ona ah çekmişlerin cümlesi
Tükeniyor Nemrudun silsilesi
Anadolu, dünyamız
Çekilecek artık, kuş sütü eksik sofralardan.".

Türkiye Işçi Köylü Partisi'nin Ankara'daki Il lokalinde O'nun anısına düzenlenen tören bu şiirle başladı. Sonra iki dakikalık saygı duruşunda bulunuldu. Toplantıya katılanlar sadece şiirlerinden tanıdıkları ve birçoğuna mücadele azmi veren bu güçlü dizelerin sahibi için düşündüler bir kere.

Anma toplantısından bir görüntü.

TİKP Merkez Komitesi Üyesi Mustafa Kemal Çamkıran onu bize şöyle anlattı:

"Devrimci ozan, partimiz üyesi Gani Bozarslan'ı, Hitler'in kitap yakma gününün yıldönümünde, bileklerinde 142. maddeden kalma 7,5 yıllık prangayla uğurlamış olmanın acısıyla anıyoruz. O, kısa süren yaşantısı boyunca, faşizme revizyonizme karşı kararlı bir çizgi izledi.

Şiirlerinde ısrarla belirttiği gibi, Bedrettinler, Börklüceler, Babekler gibi ölmedi. Türkiye halkının mücadelesinde yaşıyor.

O gerçek bir devrimciydi. Çevresinde esen, revizyonist ve milliyetçi rüzgardan etkilenmedi. Devrimci saflarda yerini aldı. Ve bize birçok devrimci eser kazandırdı. Kürt halkının toprak ve özgürlük mücadelesi verişini anlatan birçok eseri tanımamızı ve sevmemizi sağladı. O, gerçek bir kültür emekçisiydi. O, Ciğerhun'u ve Feki Teyran'ı bize tanıttı. Türk Kültür ve Sanat hayatına değerli katkılarda bulundu.

"Gani, Partimizin kültür ve sanat alanında açtığı mücadelede en önde gelen sanatçılarımızdandı. Onun şiirlerinde halka karşı duyduğu güveni ve inancı görürüz. Emekçi halkın ozanı olduğunu şiirlerinden kavrarız.

"Onun bağımsızlık ruhu ve yaratıcılığı öylesine güçlüydü ki, Rus savaş gemilerini boğazlarda gördüğü zaman Martıları bile bir direnme ordusuna benzeterek "Hopalı Rüstem'in Kızı" adlı şiirini yazmıştı.

"Gani bir Türkiye yurtseverivdi. Hic bir zaman ayrılığı savunmadı, her zaman birleşmeyi savundu. Enternasyonalist bir ruha sahipti. Onun çağrısı iki milliyetten halkın TİKP Bayrağı altında birleşmeleriydi."

Ve Gani'den bir şiir daha okundu...

"
.....
Körüyün hey, dağ kardeşler
Kars tam siper,
Marmara, Boğaziçi, Karadeniz
Karşıyaka düşman kesileli
Türkiye mahpus gibi
Karşıyaka Nemrud kalesi
Körüyün hey, dağ kardeşler
Koyverin, ateşi görsünler
Proletarya ayakta demek
Bu da Bolşevik pususu desinler
Ölsün, dirilsin, ölsünler..."

Ardından saz ozanı Abuzer Karakoç halk türküleri söyledi. Halk için ölenleri andı. Daha sonra Devrimci Koro türküler ve marşlar söyledi Gani için... En son da "Hopalı Rüstem'in Kızı"nı...

"
.....
"Martılar, Martılar
Fırtına kanatlılar
Tutun Boğaziçimizi
Geçmesin Yeni Çarlar!"

7den 70e spor... 7den 70e spor...

19 Mayıs Gençlik ve Spor Bayramı yarın törenlerle kutlanıyor

ANKARA (ÖZEL)

Atatürk'ün Samsun'a çıkışının 60.Yıldönümünde 19 Mayıs Gençlik ve Spor Bayramı yarın bütün yurtta törenlerle kutlanıyor. Ankara'da yapılacak büyük törenin ve İstanbul'da yapılacak törenin genel provaları ise dün yapıldı

19 Mayıs Gençlik ve Spor Bayramı bu yıl ilk kez bir hafta boyunca "Beden Eğitimi Kültür ve Spor Şöleni" olarak yurdun çeşitli yerlerinde kutlanacak. Ayrıca 3.Uluslararası Halk Oyunları Şenliği de bu hafta içinde yapılacak.

Ankara'da yapılacak olan tören yarın Zafer ve Atatürk Anıtına çelenk konularak yapılacak saygı duruşuyla başlayacak. Aynı günün sabahında Atatürk'ün Samsun'a çıktığı saatte 07.00'de 21 pare top atışı yapılacak. 8.45'de Anıt Kabir'de tören yapılacak. Törene Cumhurbaşkanı, Cumhuriyet ve Senato Başkanları Başbakan, Ana Muhalefet Partisi Başkanı, Anayasa Mahkemesi Başkanı, Genel Kurmay Başkanı, Bakanlar, Yüksek Yargı Organları Başkanları, Kuvvet Komutanları Anıt Kabir'i birlikte ziyaret ederek kabre çelenk koyacaklar ve saygı duruşunda bulunacaklar.

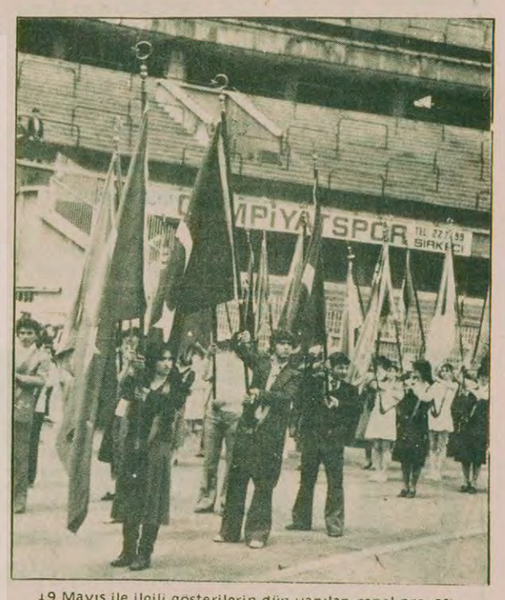

19 Mayıs ile ilgili gösterilerin dün yapılan genel provası

İstanbul'daki tören ise sabah 8.30'da Taksim Cumhuriyet Anıtına çelenk konulmasıyla başlayacak. Kutlama törenleri İnönü stadında 9.15' de başlayacak.

Gösterilere katılacak öğrenciler sınıfta kalmak kaygısı içindeler

ANKARA (ÖZEL)

Nisan ayından bu yana 19 Mayıs törenleri için çalışma yapan öğrenciler sınıfta kalma kaygısı içindeler.

Derslerden çok geri kaldıklarını belirten öğrenciler konu ile ilgili olarak şunları söylüyorlar:

"Bu bayram gençlik bayramı. Ancak 19 Mayıs kutlama törenlerine katılan öğrenci gençlerin çoğunun okul ile başı dertte. Öğrencilere başlangıçta bakanlıkça garanti verildi. Ama bu garanti şimdi gözönüne alınmıyor.

Biz bir aydan beri çalışmalara geliyoruz. Derslerden geri kalıyoruz. Bu gidişle törene katılan öğrencilerin çoğu sınıfta kalacak."

Başka bir öğrenci ise bu konuda görüşlerini şu şekilde ifade ediyor:

"Bayramın görkemli olmasını isteyen Gençlik ve Spor Bakanlığı, törenlerde görevli öğrenci gençleri hiç düşünmüyor. Nisan'dan beri derslere girmeyip törenler için çalışıyoruz. Burada 6 bin öğrenci görevli. Bunlardan ancak 2 bin tanesi sınıf geçecek, diğerleri dökülecek.

Bakanlık bize yardımcı olacağını söylemişti, ama şimdi pek yardımcı olmuyor. Okul idaresi bizim devamsızlığımızdan şikayetçi. İkişer sınava girmedik. Ayrıca bizi Bakanlığın kampına göndereceklerini söylemişlerdi. Şimdi "kampa para ödeyerek gidebilirsiniz" diyorlar. Ayakkabılarımızı dahi kendi paramız ile aldık. Şikayetlerimizi Çakmur'a ilettiğimizde "sınıfta kalsanız ne olur bu milli bir görevdir" dedi. Biz milli bir göreve koşa koşa gideriz. Ama hiç olmazsa bizim bayramımızda bizi düşünsünler.

19 MAYIS MARATONUNDA BALLI VE SALMAN FAVORİ

ANKARA

Uluslararası nitelikte ilk kez 1969 yılında düzenlenmeye başlanan 19 Mayıs Maratonu yarın Ankara'da koşulacak. Koşunun favorileri Veli Ballı ve Sadık Salman.

Uluslararası düzeyde maraton olmasına rağmen bu yıl yabancı atletlerin katılmayacağı maratona şu atletlerimiz katılacak:

Veli Ballı, Altan Türkeri, Necmettin Sağlam, Musa Kalem, oğlu Hüseyin Yıldırım, Murat Taşçıoğlu, Abdurrahman Sorgucu, İsmail Yılmaz, Vedat Aytıöz, Sıddık Dursun, Mehmet Terzi, Bayram Şahin, Hasan Saylan, Turgay Oguz, Dursun Aykaç, Yaşar Erboz, F. Bayram, Hadi Ahmet Ünal, Halil Ekici, Mehmet Ekici Mehmet Berber, Sadık Salman ve Nurettin Kahraman.

AYMERGEN: "YABANCI ANTRENÖRE KARŞIYIM"

"Her şeye rağmen kendi öz kaynaklarımızla bu işin yürütülmesinden yanayım"

ANKARA (THA)

Beden Terbiyesi Genel Müdür Vekili Ergun Aymergen yabancı antrenöre karşı olduğunu, sorunu kendi öz kaynaklarımızla çözmek gerektiği, fakat kaliteli yabancı antrenöre de karşı olmadığını söyledi.

Futbol Federasyonu, Cemal Saltık'ın yabancı antrenör getirileceği yolundaki açıklamaları üzerine Aymergen "Bu konuda yetkili olan Futbol Federasyonudur. Ancak benim kişisel görüşüm kendi öz kaynaklarımızla sorunu çözümlemeye çalışmaktır." dedi.

Aymergen ayrıca kaliteli yabancı antrenöre de karşı olmadığını belirterek şöyle konuştu:

"Kaliteli yabancı antrenöre herkes gibi ben de karşı değilim. Örneğin bir Kovacs gelse kendinden çok yararlanılır. Ortadaki sorun gelecek olan antrenörün, kalitesini saptamaktır. Her şeye rağmen kendi öz kaynaklarımızla bu işin götürülmesinden yanayım.

AMATÖR KULÜPLER ANLATIYOR

Çıksalın Kulübü

"Sorunlarımızın başında tesis yetersizliği geliyor"

Izzet Sefa

Çıksalın Takımı

1955 yılında kurulan Çıksalın Spor Kulübünün minikler, jinyorler, gençler ve amatörler olarak, dört futbol takımı var.

Daha önce basketbol ve voleybol dallarında da faaliyet gösteren Çıksalın, olanaklar olmadığı için, bu dallardaki çalışmalarına son vermiş.

Kulübün sorunlarını, yönetim kurulunda geçici görev yapan Ahmet Arslan, şöyle anlattı.

"Geçmiş dönemlerde oluşturduğumuz yönetim kurulu, kulübün sorunlarına çözüm getiremeyince, görevden ayrıldılar. Şimdi yapacağımız kongre ile yeni yönetim kurulunu oluşturacağız.

Sorunlarımızın başında tesis yetersizliği gelmektedir. Futbolcularımız semtimizin gençlerinden oluşmaktadır. Bu futbolcular federasyondan ilgi beklemektedir. Serbest giriş kartları, profesyonel sporculara verilirken, futbolcu kaynağı olan, amatörlere verilmektedir. Böylece sporcular arasında ayrım yapılmaktadır.

Tertip komitesi de bize ters gelmektedir. Biz Halıcıoğlu'ndan kalkarak, Kartal'a, Maltepe'ye karşılaşma yapmak için gitmek zorunda kalıyoruz. Zaten amatör kulüplere yapılan yardımlar oldukça yetersiz. Bu şartlar altında, yol masraflarımızı temin edememekteyiz."

Kulübün başarılarına da değinen Ahmet Arslan, miniklerin daha önceki turnuvalarda, gruplarında birinci olarak, katıldıkları İstanbul şampiyonasında İkinci olduklarını A takımının ise, ligteki durumunun kötü olduğunu, ancak kulübün sorunları gözönüne alınırsa, bunun başarı sayılması gerektiğinibelirtti.

Futbolcuların çoğunun işçi olduğuna da değinen Ahmet Arslan, futbolculara izin almak zorunda kalmanın da, kendileri için bir sorun teşkil ettiğini söyledi:

Son olarak sahalarda meydana gelen olayları, hakemlerin çok katı kural koyduklarına bağladı ve bu konuda hakemlerin daha "esnek" bir tutum alması gerektiğine işaret etti.

1,5 milyonluk dağcılık malzemesi ve 300 askeri harita kayıp!..

İSTANBUL (THA)

Dağcılık Federasyonuna ait 1.5 milyon lira değerindeki malzemeleri ile 300'den fazla gizli askeri haritası kayboldu.

MC döneminden bu yana görev bırakan federasyonların hiç birinin devir teslimi yapmadığı ve bu yüzden de malzeme ile haritaların nerede olduklarını bilemediklerini belirten Dağcılık Federasyonu Genel Sekreteri Sönmez Targan konu ile ilgili olarak şu açıklamayı yaptı:

"Biz Dağcılık Federasyonu olarak 1 ay önce göreve geldik. Eski Federasyon bize devir teslimi yapmadı. Federasyonda yaptığımız araştırmalara göre yaklaşık 1.5 milyon lira değerindeki dağcılık malzemesinin ve daha önemlisi 300'den fazla gizli askeri haritanın yerinde olmadığını gördük. Yaptığımız araştırmalarda MC döneminden bu yana görev bırakan federasyonların devir teslimi yapmadıklarını belirledik. Bu durumda haritaların nerede olduğunu bulmak çok güç. Biz durumu bir yazı ile Beden Terbiyesi Bölge Müdürlüğüne bildirdik. Ancak şu ana kadar hiç bir sonuç alamadık.

Dağcılık için gerekli olan Harita Genel Müdürlüğünden alınan 25 binlik haritalar gizli ve önemli bir olaydı.

Ayrıca malzeme eksikliği de bu sezon dağcılık sporunun yaygın bir şekilde yapılmasını engelleyecektir. Örnek olarak bir dağcının donatımı 35 bin lira tutmaktadır. Bizim bütçemizin sadece 100 bin lira olduğunu gözönüne alırsak kaybolan 1.5 milyon liralık malzemenin önemi ortaya çıkar."

TSYD yeni Yönetim Kurulu görev bölüşümü yaptı

ISTANBUL (ÖZEL)

Türkiye Spor Yazarları Derneği'nin 12 Mayıstaki Genel Kurulunda seçilen yeni Yönetim Kurulu görev bölüşümü yaptı:

Buna göre:

Başkan: Kahraman Bapçum, ikinci başkan: Rıdvan Yelekçi, ikinci başkan: Güven Taner, Genel Sekreter: Erdoğan Arıpınar, Genel Sekreter Yardımcıları: Kemal Belgin, Reha Erus, Vural Saygılı, Uluslararası İlişkiler Sekreteri: Togay Bayatlı, Eğitim Sekreteri: Çetin Esen Kaftan, Genel Sayman: İlyas Namoğlu, Genel Kaptan: Arif Işıldayan, Üyelikler: Ünal Tümin, Kemal Deniz, Aziz Aktel, Doğan Yıldız seçildiler.

George Iacovou...

(Baştarafı 1. sayfada)

Son olarak Kıbrıs Bonn Büyükelçisi George Iacovou'nun görüşlerini aldık. Bonn Büyükelçisi George Iocovou. 40 yaşında ve Beristerana doğumlu . Beristerana, Famagusta yakınlarında bulunuyor ve Türkiye'nin 1974'teki silahlı müdahalesinden sonra Türk kesimine dahil edilmiş.

Sayın Iacovou kendisine sorduğumuz soruları şöyle cevaladı:

"AYDINLIK: Kipriyanu-Denktaş görüşmesi sizce ne ifade ediyor? Bu görüşmelerde Kıbrıs'ın geleceği açısından olumlu adımlar atılabilecek mi?

GEORGE IOCOVOU: Kıbrıs Cumhuriyeti Cumhurbaşkanı Bay Kipriyanu ile Kıbrıs Türk önderi Bay Denktaş arasında yakında gerçekleşecek olan toplantının amacı, uzun zamandır kesilmiş olan toplumlararası görüşmeler için yeterli ortak temelin olup olmadığını anlamaktır. Bunun, Kıbrıs sorununu oluşturan bütün konuların etraflı bir şekilde tartışılması süreci içinde ortaya çıkacağına inanıyoruz.

AYDINLIK: Size göre Kıbrıs Rum tarafı bu görüşmelerden ne bekliyor?

G.IOCOVOU: Tarafımız toplantıya bütün iyi niyetiyle gitmektedir ve BM Genel Sekreterinin başarısı için elinden geleni yapacaktır. Türk tarafının da şimdiye kadar ki olumsuz ve uzlaşmaz tavrını terkederek, iyi niyet, anlayış ve yumuşama göstereceği umulur. Hem Kıbrıslı Rumlar hem de Kıbrıslı Türkler sorunun çözülmesini şiddetle arzu ediyorlar çünkü her iki toplum da adanın bugünkü suni bölünmesinden acı çekmektedir.

Toplantının Kıbrıs sorununun nihai çözümüne doğru olumlu adımların atılması yolunu açıp açmayacağı, Türk tarafının takınacağı tavra bağlıdır. Eğer Türk tarafının amacı, yalnızca adanın Türkler tarafından işgalinin sonuçlarını kabul ettirmekse, toplantının sonuçları hakkında iyimser olunamaz.

AYDINLIK: Kıbrıs Rum tarafının görüşmeler için ön şartları olacak mı?

G.IOCOVOU: Kıbrıs Rum tarafı görüşmelere ön koşulsuz olarak gitmektedir. Ama Güvenlik Konseyinde alınan kararların nasıl uygulandığını denetlemekle görevli Genel Sekreterin nezaretinde yapılacak olan toplantıda, Kıbrıs konusunda alınan BM kararlarının ve bunların uygulanmasındaki gelişmelerin tartışılması doğaldır.

AYDINLIK: Görüşmelerin gecikmesinin temel nedenleri sizce nelerdir?

G.IOCOVOU: Görüşmelerin yeniden başlamasının gecikmesinin sorumluluğu, şimdiye dek somut ve yapıcı öneriler veya makul tartışmalara varabilecek öneriler getirmemiş olan, Kıbrıs Türk tarafına aittir. Kıbrıs Rum tarafının, BM Genel Sekreterinin geçen aralıkta getirdiği tavsiyeleri kabul ederken Türk tarafının, çoğu görüşmelere hiç bir ilgisi olmayan ön koşullar getirdiğine değinmek isterim.

Sorularımızın cevaplarını yazılı olarak almaya gittiğimizde Bonn Büyükelçisi George Iacovou ile samimi ve sıcak bir görüşmede bulunduk. Sayın Iacovou'nun bu sohbet sırasında sorularımıza verdiği cevapları kısaltarak yayınlıyoruz.

RUM VE TÜRK KESİMİNDE BARIŞÇIL ÇÖZÜM İÇİN CESARET VERİCİ BİR ORTAM VAR

Büyükelçi Iacovou, konuşmamızda Türk ve Rum tarafında hakim olan hava için şunları söyledi: "Hem Kıbrıs Rum tarafında hem de Türk tarafında siyasi partiler arasında ve kamuoyunda Kıbrıs sorununun barışçıl çözümü için güzel ve cesaret verici bir ortam vardır. Her iki tarafta da yakınlaşma için halk desteği vardır."

George Iocovou sorunun kısa vadede çözülmemesi durumunda silahlı bir çatışma ihtimalini görmediğini ancak fırsatı kaçırmamak gerektiğini belirtti.

BÜYÜK DEVLETLERİN REKABETİ SORUNUN ÇÖZÜMÜNÜ ZORLAŞTIRIYOR

Bonn Büyükelçisi sorunun bu kadar uzamasının ardında yatan uluslararası etkenler konusun da da şunları söyledi:"

İç sorunların yani iki toplum arasındaki farklılıkların sorunun çözümünü engelleyecek kadar büyük olduğunu sanmıyorum. Ama uluslararası etkenler bu sorunun çözümünü zorlaştırıyor. En önemli olumsuz uluslararası etken Kıbrıs'ın Türkiye tarafından işgalidir. Ama şurası iyi biliniyor ki Orta Doğu da çatışan bazı uluslararası çıkarlar Kıbrıs sorunun çözümünü kolaylaştırmak veya tarafları çözüme teşvik etmek istemiyor. Orta Doğu bölgesinde büyük devletlerin rekabet mücadelesi, etki alanı mücadelesi Kıbrıs üzerinde büyük etki yapıyor ve sorunun çözümünü zorlaştırıyor. Biz dünyanın çok kritik bir noktasında yaşıyoruz, bu da bizim hayatımızı zorlaştıran bir etken.

George Iacovou, kendisine teşekkür edip ayrılırken son olarak şunları söyledi:

"Kıbrıs sorununun adil bir çözüme ulaşması bizim en içten arzumuzdur. Ben daima çözümü mümkün ve hatta daha da öte arzu edilir bir şey olduğunu düşündüm. İki toplum da birlikte hareket etmeli birlikte yaşamalıdırlar. Kıbrıs çok küçüktür, hele bir de ikiye bölünmek için iyice küçüktür. Böyle bir şeyi iki tarafın da arzu etmediğini biliyorum. Her iki taraf da birlik içinde yaşamanın iki tarafın da ortak çıkarına olduğunu biliyor. Bunu yapmalıdırlar ve yapabilirler. Gazetenize çok olumlu tutumlar aldığı için müteşekkirim. Gazeteniz Kıbrıs'ta toplumların birlikte, barış içinde yaşamasının mümkün ve arzu edilir olduğunu açıkça savunan tek Türk gazetesidir. Sizi takdir ediyorum.

"Siyasi partiler...

(Baştarafı 1. sayfada)

İbrahim Denizcier "Türkiye son derece ağır bunalım yaşamaktadır. Ağırlaşan şartlar daha çok dar gelirli yurttaşlarımızı ezmektedir" dedi.

Sorunların çözümü için siyasi partilerin asgari müştereklerde biraraya gelmeleri gerektiğini belirten Denizcier "ülkemizde kamu yönetiminin etkinliğini giderek kaybettiğini üzüntüyle görüyoruz. Siyasi partilerin sorumsuzluğu bunalımın artmasına sebep olmaktarır. Siyasi partilerin asgari müştereklerde birleşmeleri gerektiğini hatırlatmakta yarar görüyoruz" şeklinde konuştu.

ŞEVKET YILMAZ VE EMİN KUL GENEL BAŞKAN VEKİLİ

Dün yapılan Türk - İş Yönetim Kurulu toplantısında Genel Başkan Vekilliğine Teksif Genel Başkanı Şevket Yılmaz ile Ulaş - İş Genel Başkanı Emin Kul seçildi.

"İşverenlerin aşırı kâr hırslarından vazgeçmemeleri, milli gelir dağılımındaki adaletsizliğin giderilmesi, ciddi bir vergi reformunun gerçekleştirilmemesi, huzursuzluğun kaynaklarındandır."

KİRALIK EV ARANIYOR
Çocuksuz aile için, bir veya iki odalı 2000 TL'ye kadar kiralık ev aranıyor.
Telefon: 66 17 51

TELEVİZYON

18.30 HABERLER
18.35 MARCO (35. Bölüm)
19.00 DOĞA BELGESELİ
19.30 ÖNCE SAĞLIK
20.00 TÜRK HALK MÜZİĞİ TOPLU PROGRAMI
20.30 HABERLER
21.15 MİNİK KONSER
21.20 TV'DE YABANCI SİNEMA (DEVLERİN AŞKI)
23.10 TÜRKİYE-FİNLANDİYA BASKETBOL MAÇI
23.35 HABERLER

RADYO

TRT 1

05.00 Açılış, Program ve Kısa Haberler
07.40 Sabahtan Sabaha
09.02 Kadın Dünyası
10.01 Arkası Yarın
11.30 Hafif Müzik
11.45 Türküler
12.10 Öğle Üzeri
13.15 Hafif Müzik
14.32 Yurttan Sesler
15.20 Şarkılar
15.40 Türküler Geçidi
16.05 Hafif Müzik
16.25 Türküler
17.02 Akşama Doğru
18.01 Çocuk Bahçesi
18.16 Laf Lafı Açar
20.02 Çocuklar İçin
20.12 Hafif Müzik
20.15 Köy Dağarcığı
20.40 Şarkılar
21.02 Türk Hafif Müziği
22.35 Melodiden Melodiye
23.10 Tatlı Gecesi
01.00 Program ve Kapanış
01.05-05.00 Gece Yarısı

TRT 2

08.00 Açılış ve Program
08.02 Gün Başlıyor
09.00 Olayların İçinden
10.30 Türkiye'de Sanayileşme ve Gelişmesi
10.50 Hafif Müzik
11.20 Türküler Geçidi
11.40 Beri Gel Barışalım
12.20 Türk Hafif Müziği
12.40 Geçmişten Bugüne Halk Ozanları
13.30 Olayların İçinden
14.30 Konser Saati
15.00 Şarkılar
15.20 Türküler Geçidi
15.40 Çeşitli Müzik
16.20 Arkası Yarın
17.00 Açıklamalı Küçük Koro
17.30 Fransız Sarkıcıları
18.00 Türküler Ne Der?
19.00 HABERLER
19.30 Hafif Müzik
19.45 Türküler
20.00 Başlangıçtan Bu Yana İnsanlık
21.15 Spor Gazetesi
21.45 Şarkılar
22.00 Caz Müziği
22.30 Beraber ve Solo Türküler
23.00 Müzikte Çağlar
23.30 Haberler
23.35 Hafif Müzik
23.55 Program ve Kapanış.

TRT 3

07.00 Açılış ve Program
07.02 Güne Başlarken
08.00 Sabah Konseri
10.00 Türk Yorumcuları
11.00 Öğleye Doğru
12.06 Sizin İçin Seçtiklerimiz.
16.00 Oda Müziği
17.06 Hafif Müzik
20.30 Caz Ustaları
21.00 Çağlar Akımlar ve Müzik
21.45 Ankara Radyosu Çoksesli Korosu
22.06 Gecenin Getirdikleri
23.00 Çarşamba Konseri
24.00 Gece ve Müzik
01.00 Program ve Kapanış

Barışa adım...

(Baştarafı 1. sayfada)

lüyor. Enosis'i açıkça destekleyen ve savunan yok.

Kıbrıs Rum halkı Türklerle birlikte barış içinde birarada yaşamak istiyor. Halkın barış isteği ve Kıbrıs Rum muhalefetinin etkisiyle Kıbrıs Rum yönetimi "sonuna kadar mücadele" tutumunu terketmiş durumda. Kıbrıs Rum yönetiminin yumuşak ve yapıcı tutumunda Yunanistan'ın ve Batılı çevrelerin payının da büyük olduğu söyleniyor.

Türkiye'nin 1974 yılında adaya silahlı müdahalesinden sonra Kıbrıs Türk Yönetiminin tutumunda da önemli değişiklikler oldu. Uluslararası planda uğranılan tecrit, gittikçe çökme durumuna gelen ekonomik durum Türk yönetiminin tutumunun değişmesinde önemli bir rol oynadı. Kıbrıs Türk halkının giderek artan barış isteği Türk yönetiminin uzlaşmaz tutumunun değişmesinde en önemli rolü oynadı.

Kıbrıs'ın Türk kesimindeki ekonomik çöküş Türkiye'nin içinde bulunduğu durumla yakından ilişkili. Kıbrıs ekonomisinin Türkiye ekonomisine bağlı olduğu artık herkes tarafından kabul ediliyor. Türkiye'de önlem paketinin açılmasının hemen ardından Kıbrıs'ta da zamlar başladı. Başbakan Mustafa Çağatay Kıbrıs'ta da Türkiye'deki önlemlere paralel önlemler alınacağını açıkladı.

Kıbrıs'ın Rum ve Türk kesimlerinde, sorunun çözülmemesinin Orta Doğu bölgesinde karışıklık çıkarmaya çalışan Sovyetler Birliği'ne hizmet ettiğini kavrayanların sayısı giderek artıyor. Sovyetler Birliği'nin sorunun çözümünü engellemevi amaçlayan "uluslararası konferans" tezi yalnızca Moskova yanlıları tarafından savunulabiliyor.

TARTIŞILACAK SORUNLAR

Toprak Sorunu: 1960 yılına kadar Rumlarla birlikte yaşayan Türkler 1963 olaylarından sonra 72 küçük yerleşim bölgesinde toplandı.

1974'deki Türk müdahalesinden sonra ada ikiye ayrıldı. Bugün adanın yüzde kırka yakın bölümü Türkiye'nin denetiminde bulunuyor. Ada nüfusunun milliyetlere göre dağılımı ise şöyle: 550 bin Rum, 120 bin Kıbrıs asıllı Türk, 30 bin civarında Maronit ve Ermeni.

Kıbrıs Rum yönetimi Türk tarafına yüzde yirmi oranında toprak verilebileceğini savunuyor. Türk tarafı ise eskiden sahip oldukları toprak mülkiyeti oranının yüzde 33 olduğunu öne sürerek, bu oranın muhafazasını istiyor.

Göçmenler sorunu: Türkiye'nin adaya müdahalesinden sonra 200 bine yakın Rum göçmen durumuna düştü. Güneye göç eden Rumların çoğunluğu, evlerine ve çalışma alanlarına dönmek istiyor.

Göç eden Rumlardan boşalan evlerin bir kısmına Türkiye'den gönderilen 50 bine yakın Türkiyeli ve güney bölgesinden gelen Kıbrıslı Türk yerleştirildi.

Türkiye'den Kıbrıs'a gönderilen yurttaşlar büyük hayallerle geldikleri Kıbrıs'ta son derece kötü koşullarda yaşıyorlar.

Göçmenler sorunun halledilmesi bugün Kıbrıs halkının en acil taleplerinden birisini oluşturuyor.

Devletin yapısı ve yetkileri: Kıbrıs Türk tarafı güçlü, merkezi bir hükümetin kurulması konusunda istekli davranmıyor. İki bölgeli, iki toplumlu federatif bir Kıbrıs Cumhuriyetinin kurulması konusunda ısrar ediyor

Kurulacak devletin yapısı ve yetkileri Denktaş-Kipriyanu zirvesinin ve zirveden sonra başlaması beklenen toplumlararası görüşmelerin en tartışmalı konusunu teşkil edecek.

Ekonomik Potonsiyel: Kıbrıs'ın ekonomik potansiyelinin içine tarım, hayvancılık, sanayi ve turizm tesisleri, limanlar ve maden işletmeleri gibi alanlar girmektedir.

Türkiye'nin müdahalesinden sonra adanın ekonomik potansiyelinin yaklaşık yüzde yetmişi Türk kesiminde kaldı. 1974 savaşı her iki toplumu, bu arada özellikle Türk toplumunu ekonomik yönden son derece olumsuz bir biçimde etkiledi.

Bu konu toprak ve göçmenlerin iskanı sorunlarıyla yakından ilgili bulunuyor.

Kayıp İnsanlar Sorunu: Bu sorun Kıbrıs Rum Yönetimi tarafından sürekli olarak gündeme getirilmekteyse de diğer sorunların yanısıra ikinci dereceden bir öneme sahiptir.

WALDHEİM UMUTLU GELDİ

BM Genel Sekreteri Kurt Waldheim, dün saat 14.30'da Larnaka Havaalanına indi. Daha sonra helikopterle Barış Gücünün kontrolündeki Uluslararası Havalanına hareket etti. Waldheim, burada basın mensuplarının sorularını cevapladı.

Waldheim sorulan bir soru üzerine bugünkü zirvenin "gündemsiz" yapılacağını bildirdi. Kurt Waldheim, görüşmede "Denktaş-Makarios ilke anlaşmasını" esas alıp almayacakları sorusuna açık bir yanıt vermekten kaçındı.

Birleşmiş Milletler Genel Sekreteri Waldheim, "tarafların zirveye ivi niyetle gittiklerine ve bu kez açmazdan çıkılacağına inanıyor musunuz?" sorusuna şu cevabı verdi:

"Taraflar bana, yarınki görüşmelerde ilerleme kaydedileceği konusunda iyi niyetlerine ilişkin güvence verdiler. Ben bu nedenle buradayım."

Bugün saat 11'de başlayacak olan zirveye öğleden sonra saat 14.00'te devam edilecek.

Birleşmiş Milletler Genel Sekreteri Kurt Waldheim cumartesi günü bir basın toplantısı düzenleyecek.

K. Maraş...

(Baştarafı 1. sayfada)

dışında olayların belli yoğunluğu aşması durumunda alınabilecek önlemler bakımından bir yasa tasarısı ve sıkıyönetim sona erdiğinde sıkıyönetim mahkemelerinde görülmekte olan bazı davaların yine aynı mahkemelerce bakılmaya devam olunmasını sağlayacak, hiç değilse bir kısım davalar için sağlayacak, yasa değişikliği üzerinde, çalışmalarımızı sürdürüyoruz."

Ecevit ayrıca son NATO toplantısındaki gelişmeler konusunda da Genelkurmay Başkanı Orgeneral Kenan Evren'den bilgi aldığını söyledi.

Sıkıyönetim Eşgüdüm Toplantısından sonra gazetecilerin sorularını cevaplayan İçişleri Bakanı Hasan Fehmi Güneş, Doğudaki sükünetin yeni bir hazırlık mı, devamlı bir sükunet mi olduğunu henüz değerlendiremediklerini söyledi. Yöreyle ilgili çok sıkı güvenlik önlemleri aldıklarını söyleyen Güneş, İstanbul Valiliğine yapılacak atama konusundaki bir soruyu cevaplarken de, kendilerinin İçişleri Bakanlığı Müsteşarı Orhan Erbuğ'u önerdiklerini belirtti.

Sıkıyönetim Egşüdüm Toplantısından sonra Bakanlar Kurulu toplandı.

Parti meclisi önerisini 3 Genel Yönetim Kurulu üyesi de imzaladı

ANKARA (ÖZEL)

CHP'de Parti Meclisi kurulması yolunda hazırlanan tüzük değişikliği önergesini aralarında üç Genel Yönetim Kurulu üyesi bulunan 112 parlamenter imzaladı. Önergeye imza veren Genel Yönetim Kurulu üyeleri Kemal Tabak, Semih Eryıldız ve Senato Grup Başkanvekili Orhan Vural -

TÜZÜK DEĞİŞİKLİĞİ GÜNDEME GİRDİ

Başbakan ve CHP Genel Başkanı Bülent Ecevit'in ve CHP Genel Yönetim Kurulunun bazı üyelerinin tüzük değişikliğini uygun bulmayarak karşı çıkmalarına rağmen, tüzük değişikliği 1976 yılında yapılan 23. Kurultay'da onaylanan tüzüğün 64. maddesine göre geçici olarak gündeme girdi.

Bu maddeye göre Kurultay'da önce Parti Meclisi kurulması önergesine imza atanlardan bir kısmı, daha sonra Genel Yönetim Kurulundan bir kişi konuşacak.

"Özman, ayakkabılarımızı...

(Baştarafı 1. sayfada)

mak üzere, birkaç gazetenin hastaneye sokulmasını yasaklayan Özman, hastanedeki doktor, hemşire ve hademelere baskı yaparak, kendini temize çıkarmaya çalışıyor.

PERSONELE DAĞITILACAK AYAKKABILAR NEREYE GİTTİ?

Yayınımız üzerine dün, gazetemize yeni açıklamalarda bulunan hastane personeli, geçen yıl kendilerine dağıtılmak üzere yapılan ayakkabıların Edirnekapı Yurdundaki komandolara dağıtıldığını açıkladılar. Görüşlerine başvurduğumuz çalışanlar şunları söylediler:

'Eski Başhekim Seyfi Basa, her sene bize elbiselik kumaş ve ayakkabı dağıtırdı. Bunun parası devletçe ödeniyordu. Fakat Mazhar Özman, bize hazırlanan ayakkabı ve elbiselik kumaşları Edirnekapı Öğrenci Yurdu kapanıncaya kadar, ordaki komandolara dağıtıyordu. Yetkililer buna nasıl göz yumarlar? Nitekim geçen sene herkesin ayak ölçüsü alındı ve sonradan öğrendik ki, ayakkabılarımız Edirnekapı Öğrenci Yurdundaki öğrencilere gitmiş."

PERSONELE YARDIM FONUNDAN KİM YARARLANIYOR?

Öte yandan, hastane personeli için kurulan Tasarruf ve Yardımlaşma Derneği adına 5 seneden beri Vakıflar Bankası'na yatırılan 500 bin liranın sadece Mazhar Özman tarafından kullanıldığını belirten hastane personeli şunları söylediler.

"500 bin lirayı faiziyle beraber kim kullanıyor? Şimdiye kadar, personele beş kuruşluk bir yardım yapılmış değil. Sonradan görüyoruz ki, bu para ve faizi sadece Mazhar Özman ve onun adamları tarafından kullanılmakta."

Vakıf Gureba Hastanesinin personeli için ayrılan 20 kişilik yatakhanenin bir takım karanlık kişiler tarafından kullanıldığını söyleyen hastane çalışanları Edirnekapı Öğrenci Yurdunun kapatılmasından sonra, bazı öğrencilerin burada kaldıklarını açıkladılar.

Verilen bilgilere göre, hastane personeli arasında huzursuzluk yaratan bu durum karşısında, personelin şikayetlerine Mazhar Özman, "Bunlar yoksul kişiler. Yoksullara yardım etmek herkesin görevi. Zaten hastanemizin amacı da yoksullara yardım etmek değil midir?' diye yanıt vermekteydi.

Hükümet...

(Baştarafı 1. sayfada)

diğini açıklaması bekleniyor.

Ankara'daki diplomatik çevreler Türkiye'nin bu konuda karar aldığını, ancak tepkilerin ortaya çıkması bakımından açıklamanın geciktirildiğini söylüyorlar.

Bu arada Türkiye'den döndükten sonra, Temsilciler Meclisi Dış İlişkiler Alt Komitesinde bir konuşma yapan Dışişleri Bakan Yardımcısı Warren Christopher, Türkiye'nin U-2 uçaklarına izin vermek için Sovyetler'in onayını istediği haberini yalanlamıştı.

Ancak, bu onayın Christopher daha Türkiye'ye gelmeden, Vance ile Dobrinin arasında Washington'da yapılan görüşmede sağlandığı ve durumun Başbakan Ecevit'e Christopher tarafından iletildiği ileri sürülüyor.

Bu durumda Türkiye'nin de birkaç güne kadar, tepkiler açıklık kazandıktan sonra bu konuda bir açıklama yapacağı bildirildi.

Bu açıklama için uygun bir zaman ve ortam kollandığı belirtildi.

Fransız Ajansı AFP de bu bilgileri doğrular nitelikte bir haber geçti.

Kıbrıs'ta...

(Baştarafı 1. sayfada)

nen yayınlarken, Kıbrıs Türk kesiminde yayınlanan "Bozkurt" gazetesi "Kıbrıs Bülteninin" yer verdiği yayınımıza dayanarak gazetemizi "Rum propagandası" yapmakla suçlamıştı.

Seçim Yasasında değişiklik kesinleşti

ANKARA (AA)

Cumhuriyet Senatosu'nun dünkü birleşiminde, seçim yasalarında değişiklik öngören yasa önerisi Millet Meclisi'nden gelen şekliyle benimsenerek kesinleşti.

Brown:...

(Baştarafı 1. sayfada)

sonra gerçekleşebileceğini' söyledi.

ABD Savunma Bakanı önceki günkü basın toplantısında Amerika'nın SALT-2 Anlaşmasının denetlenmesi için U-2 uçaklarının Türkiye hava sahasını kullanmalarına ilişkin olarak yaptığı başvuru hakkında gazetecilerin sorularını cevaplarken şunları söyledi:

"SALT-2 Anlaşması yalnız tek bir kaynak ya da yöntem aracılığıyla gerçekleşmeyecektir. Bu denetim çeşitli kaynaklardan gelen bilgilerin birleştirilmesiyle olacaktır. Rusya'nın bugünkü ve gelecekteki, nükleer ve konvansiyonel silah gücünü doğru bir şekilde öğrenebilmek için milyarlarca dolar harcıyoruz. İran'daki üslerin kapanmasından sonra bu boşluğu dolduracak gereksinmelerimiz var. Bu konuyu müttefik ülkelerle tartıştık ve katkılarını elde edebilmek için görüşmeler yaptık. Türkiye de onlardan biridir"

Bir Türk gazetecisinin Ankara'nın yapmış olduğu açıklamayı hatırlatması ve bu konuda Amerika'nın nasıl bir yaklaşım içinde olduğunu sorması üzerine Brown, "Türkiye'nin cevabı iki ülkeyi ilgilendirmektedir. Türkiye'nin görüşü olan U-2 uçaklarının Türk hava sahasını kullanmasını, Sovyetler Birliği'nin bu uçuşların SALT-2 Anlaşmasının gözetimi içinde kabul etmesi yolundaki savını benimsiyorum ve bu yüzden Türk hükümetinin açıklamasıyla görüş birliği içindeyim. Bu konuda Sovyetler Birliği ile aramızda nasıl bir tartışma olacağını şimdiden açıklayamam' cevabını verdi.

Askeri Planlama Komitesi toplantısından sonra çalışmaları izleyen Türk gazetecileri ile NATO Genel Merkezindeki Türkiye delegasyonunda konuşan Savunma Bakanı Neşet Akmandor U-2 uçaklarına ilişkin sorulara cevap olarak şunları söyledi:

'U-2 konusu bizi direkt olarak ilgilendiren konu değildir. Türkiye'nin bu konudaki politikası son derece açık ve dürüsttür. Türkiye dünyanın sulh ve sükunu için olan her anlaşmanın yanındadır ve ona yardımcı olmak ister. SALT-2 Anlaşmasını da bu anlaşmalardan biri olarak görüyoruz ve buna yardımımız olmasından çekinmeyiz. Ama bu anlaşma Amerika ile Rusya arasında. Bizi direkt olarak ilgilendiren bir konu yok. NATO'da bile bunun görüşmesi yapılamıyor. Bu anlaşmanın metnine sahip değiliz. Türkiye üzerinden bu anlaşmanın uygulanmasını izleyecek bir uçuş yapılması isteniyor. Konuyu iki tarafın kendi arasında çözümlemesi lazım. Çözümlendiği takdirde Türkiye de buna itiraz etmeyecektir. Çünkü bunun bir üs ya da uçakla ilgisi yok. İstediğimiz, bu anlaşmada her iki tarafın mutabakatının olmasıdır."

Demirel...

(Baştarafı 1. sayfada)

la karşılıyorum. Peki TÜSİAD çevrelerini Amerika'ya, Avrupa'ya ben mi gönderdim? Hükümet başkanı 'iç ve dış çevreler bizi istiyor' derken, ben mi isteyin dedim. Bu hükümet otellerde, motellerde kurulmuştur. Oy tabanına dayanmıyor.

AP' li Kaya: "Bulgar uzmanları Türk bayramına daha mı iyi görüntü verecek?"

ANKARA (AA)

AP Antalya Milletvekili Galip Kaya, Başbakan tarafından cevaplanması isteğiyle verdiği soru önergesinde "19 Mayıs törenleri için Bulgar uzmanlarının tavsiyesini almaya, neden gerek duyulduğunu" sordu.

Millet Meclisi Başkanlığına verdiği soru önergesinde. Başbakan'a şu soruları yöneltti:

-19 Mayıs Bayramına daha iyi görüntü verecek Türk uzmanlarımız yok mudur? Bulgar uzmanları Türk Bayramına daha mı iyi görüntü verecek?"

Kıbrıs ve işadamları

(Baştarafı 1. sayfada)

ları yaratabilecek olgunlukta değildir. Ancak bu toplantı Kıbrıs'ta kanayan yaraya merhem olacak önemli bir adımdır. İki toplum, dikenli tellerle ayrılmanın ne demek olduğunu geçtiğimiz yıllar içinde yaşayarak gördü. Yerlerinden, yurtlarından olan Rum ve Türk halkı ayrılığın acısını ve sıkıntılarını içinde duymaktadır. İşte Kıbrıs'ta barışı sağlayacak en önemli temel de budur. Denktaş ve Kipriyanu iki halkın bu duygularını dikkate almak zorundadırlar. Çünkü Kıbrıs'ta halk çözüm bekliyor, barış istiyor. Görüşmelerin başlaması bile dostluk kapısının açılmasında bir adımdır. Bu nedenle zirveyi olumlu karşılıyor, başarılı geçmesini diliyoruz.

Kıbrıs'taki zirve Türkiye açısından da büyük önem taşımaktadır. 1974 yılındaki müdahaleden bu yana Türkiye, uluslararası planda büyük bir yalnızlık içine düştü. Her Kıbrıs oylaması ve müdahalenin aleyhinde kalkan eller, Türkiye için yeni sıkıntıların da bir işareti oldu. Üçüncü Dünya ülkeleriyle ilişkilerimiz bozuldu. Batı'yla ilişkilerimiz bozuldu. Ekonomik sıkıntımız arttı. Bu durum pusuda bekleyen felaket tüccarı için de elverişli bir ortam yarattı. Sosyal emperyalistler Kıbrıs sorununu her seferinde, gerek ülkemiz üzerinde hakimiyet kurmak, gerekse bölgede suları bulandırmak için kullandılar.

Bizim hükümetler ne yaptı? Ne olursa olsun Kıbrıs'ta hiç kimsenin kabul etmediği fiili durumu devam ettirmeyi esas aldılar. Bu tutum yüzünden ulusal çıkarlarımızı pazarlık piyasasına sürecek kadar hovardaca girişimlerde bulundular. İşte bu hovarda tutum ülkemizdeki anarşi belasının da, ekonomik çıkmazın da temel nedenidir.

Bugün işadamları hükümeti döviz bulamadığı için eleştiriyorlar. Gerçekten de hükümet döviz bulamıyor. Bu gidişle de bulması mümkün değil Ancak işadamları bunun sebepleri üzerinde hiç düşündüler mi? Onlar hükümetin temel hatasının "hür teşebbüse" imkan tanımamak olduğunu söylüyorlar. Bu gerçeğe uygun bir tespit değildir. Ecevit hükümeti işbaşına geldiğinden beri hep büyük sanayicileri ve işadamlarını kollayan kararlar aldı. Bunu birçok işadamı da belirtmektedir. Ancak Ecevit hükümetinin batakçı siyaseti, Türkiye'yi çıkmaza sokunca, işadamları da bu gelişmeden nasiplerini aldılar.

İşadamlarının da, Ecevit'in de göremediği ve görmek istemediği Türkiye'nin temel meselelerinin çözümü için izlenmesi gereken siyasettir. Ecevit'in baş çelişmesi Demirel'le, Demirel'in de baş çelişmesi Ecevit'le olunca işlerin çıkmazı da birlikte geliyor. Demirel her yolu kullanarak hükümeti yıkmayı baş hedef alıyor, bu amaçla işadamlarının çıkışını da kullanmaya çalışıyor. Bu çıkışın ardından Ecevit'ten ses yükseliyor: "Büyük sermaye çevreleri hükümeti devirmek istiyor." Kurultay için puan toplama, mazot yokluğunun, döviz sıkıntısının üzerine sünger çekip bir süre daha vakit kazanma hesabı yapıyor. Bütün bu gürültüye, bağırıp çağırmaya, toza dumana rağmen bir arpa boyu bile yol gidilemiyor. Çünkü herkes gerçeklerden kaçıyor. Gerçeklere gözünü kapatarak kurtulabileceğini sanıyor.

Kıbrıs sorununu çözmek için cesur adımlar atmaya karar veremeyen hiç bir hükümet, hiç bir siyasi kuvvet, ülkemizin sıkıntılarını yenemez Sovyet tehlikesini esas hedef almadan ve faşist teröre karşı birliği savunmadan Türkiye'nin ekonomik sorunlarına da çözüm getirilemez. Bağımsızlığımızı pazarlık konusu yapan bir zihniyet sorunların üstesinden gelemez.

TÜRKİYE İŞÇİ KÖYLÜ PARTİSİ
MİLLİ BAĞIMSIZLIK GECESİ
PROGRAM:
Konuşma: DOĞU PERİNÇEK TİKP Başkanı
Aydınlık Korosu
Halk Oyunlarıyla Kuvayi Milliye Destanı
Halk Ozanları
Zeybekler ve Halaylar
Şiirler
20 Mayıs 1979
Saat: 19
Yer: Arı Sineması
Bahçelievler son durak
Ankara

2100 METRE KENDİR ÖZLÜ ÇELİK HALAT SATINALINACAKTIR.

Şartnamesi, bedelsiz olarak aşağıdaki adreslerden alınabilir.
1- İSKENDERUN'da Müessesemiz Ticaret Müdürlüğü,
2- İSTANBUL'da Sirkeci Yalıköşkü Cadde Yalıköşkü Han Kat: 4-5'deki Mümessilliğimiz.
3- ANKARA'da Küçük Esat Büklüm Sokak No: 22'deki Mümessilliğimiz,
İSTEKLİLERİN şartnamemiz esaslarına göre hazırlayacakları 79-0304 No.lu dosyayla ilgilidir, meşruhatlı kapalı teklif mektuplarının, geçici teminatlarıyla birlikte engeç 5/6/1979 günü saat 14.30'a kadar İskenderun Demir ve Çelik Fab. Müessesemiz/Haberleşme ve Arşiv Müdürlüğünde bulundurmaları ilan olunur.
Basın: 14942-481

19 MAYIS
YİNE BAĞIMSIZLIK YİNE ÖZGÜRLÜK
YENİ ÇIKTI
Türkiye Gençliği Yayınları
Ödemeli İSTEME ADRESİ: Esat Cad. No. 57/9-C KÜÇÜKESAT

KONFERANS
Konu: BÖLÜCÜLÜK VE DOĞU SORUNU
Konuşmacı: AYDOĞAN BÜYÜKÖZDEN
Aydınlık Gazetesi Yazı İşleri Müdürünün Doğu Gezisi izlenimleri
20.5.1979 Saat: 14.00
TİKP İstanbul İl Merkezi
Kaptanpaşa Çıplağı Sok. No 192
TİKP İstanbul İl Örgütü

Aydınlık
Genel Yönetmen ORAL ÇALIŞLAR

Sahibi: BAYAŞ Basın Yayın A.Ş. adına FERİT İLSEVER
Yazı İşleri Müdürü: MEHMET ATABERK
Haber ve Makalelerden Sorumlu Müdür: S. AYDOĞAN BÜYÜKÖZDEN
Müessese Müdürü: O. GÜRHAN ERTÜR

Adres: Nuruosmaniye Cad. 3/3 Cağaloğlu - İstanbul
Tel: 26 52 44
İdare Tel: 26 54 37
Dizgi: Aydınlık Ofset Tesisleri
Baskı: İst. GÜNTUR
Dağıtım: GAMEDA

BÜROLAR
ANKARA: Meşrutiyet Cad. 32/8, Kızılay Tel: 25 38 69
İZMİR: Özgüler İşhanı, 452. Sok. 25/3, Konak Tel: 13 10 90 – 25 25 54
ADANA: Atatürk Cad. 113. Sok. Sefer İşhanı, Kat: 3, No: 16, Tel: 103 42
TRABZON: Cumhuriyet Mah Kasım Sok. 27/10 Tel: 39 00

YURTDIŞI BÜROLARI
ALMANYA: Burgstr. 78, 6 Frankfurt / M 60, Tel: 0611 437 595
FRANSA: 95, Rue de la Jonguiere, 75017 Paris
BELÇİKA: 188 rue Josaphat, 1030 Brüxelles, Tel: 64 72 120
İSVEÇ: Gürgün Duvgrand 5/A 1 tr. 17236 Sundbyberg, Tel: 08/296628
HOLLANDA: Bildstr. 53 Utrecht, Tel: 31 47 61
İSVİÇRE: Ch. des Cotes I 1020 Renens, Tel: 34 21 72

ABONE ÜCRETLERİ
Yurtiçi: 3 aylık 450 TL, 6 aylık 900 TL, 1 yıllık 1800 TL
Yurtdışı: 3 aylık 6 5 TL, 6 aylık 1350 TL, 1 yıllık 2700 TL
Not: Bu ücrete gönderilen ülkeye göre uçak postası ücreti eklenir.

İLAN TARİFESİ
2.4.6. sayfalar (santimi) 250 TL
3.5.7. sayfalar (santimi) 300 TL
Yayın İlanı (santimi) 100 TL
" " (Yayın Sayfasında)(santimi) 30 TL
Doğum, Evlenme, Ölüm (5 snt.) 350 TL
Küçük İlanlar (kelimesi) 5 TL

22340–418

Katliam sonrası K.Maraş

Barışa susayanlar

AVUKAT KISAKÜREK

Asıl görev halka düşüyor

NECDET SAĞOCAK

Olayların ardında sömürücüler var

RÖPORTAJ:ALI ÖZTÜRK-YUSUF ÇELIK

Belediye, Encümen Azası ve Avukat Fatin Kısakürek ve Avukat Necdet Sağocak'a da sorular yönelttik. Kahramanmaraş'ın bu iki hukuk adamı, aynı gerçeği belirttiler. Her ikisi de katliamcıların amaçlarına ulaşamadıklarına değindiler . Kısakürek, şöyle dedi:

Asıl görev halka düşüyor

"Kahramanmaraş olayları bizce iktidar değişikliğini sağlamaya yöneliktir. Olayı tertipleyenlerin amaçlarının (farklılıklarıyla da olsa) bir doğrultuda yoğunlaşan ileri düşünceyi parçalamak, yaygınlaşacağını umdukları olaylarla iktidar değişikliği sağlamak olduğunu halk sezmektedir.

"Halk, olayın kışkırtıcılığını yapanların kimlere hizmet ettiğini, zararının ise bütünüyle Kahramanmaraşlımıza dokunduğunu anladığı oranda barışın ve huzurun sağlanmasında en büyük adım atılmış olacaktır. Halk asıl suçluların Kahramanmaraş'ımızı ekonomik ve kültürel yönden geri bıraktıranlar olduğunu bildiği oranda, barış sağlanmış olacaktır.

"Halk, cepheciliği ve ayrımcılığı reddettiği, acı olayları yaratanlar kadar, bunu kendi çıkarları için sömürenleri suçladığı oranda barış sağlanmış olur.

"Kahramanmaraş'ta barış ve huzurun yeniden sağlanmasında yönetimlerden ve iktidarlardan fazla birşey beklememek gerekir. Asıl görev halkımıza düşmektedir."

Olayların ardında sömürgeciler var

Sağocak ise şunları söyledi:

"Olayların tertipçileri ve yönlendiricileri katliama katılan şahıslarca bilinmektedir. Bu tertipçiler, şehirde yaşayan halk tarafından da biliniyor. K. Maraş tertibini meydana getirenler faşist bir partinin etrafında kümelenmiş şahıslardır. Bunların bir kısmı dediğim gibi, halen adalet önüne çıkarılmadılar. Bunlar hakkında gerekli deliller bulunuyorsa adalet önüne çıkarılmalıdır.

"Türkiye'deki faşist güçler halkı yıldırmak ve siyasal iktidara gelmek düşüncesiyle etnik farklılaşma olan K. Maraş'ta böyle bir katliam planlamış ve uygulamışlardır. Bu etnik farklılaşmayı yaratmada çıkarı olan ve sömürü düzeninde bazı çevreler, tertipçilerin yanında yer almışlardır.

Avukat Necdet Sağocak "Olayların tertipçileri ve yönlendiricileri katliama katılan şahıslarca bilinmektedir. Bu tertipçiler şehirde yaşayan halk tarafından da biliniyor" diyor.

"Kamu kuruluşlarında ve özel sektörde çalışan işçiler, yasal haklarını kullanırken, bunların işverene bağlı sendikalar ve kişiler tarafından yönetilmesi düşüncesi, bu kişilerin katliamın yanında yer almasına bağlanmıştır.

"Buradaki katliam emekçi kitlelerine yönelmiştir. Türkiye'deki devrimci hareket yönelmiştir. Ama istedikleri hedefe ulaşamamışlardır. Kaldırdıkları taşın altında kendileri ezilmeye başlamışlardır. Halkın kendini koruma gayesiyle katliamcılara gerekli tepkiyi göstermesi, katliamcı güçleri perişan etmiştir.

Örnek mücadele

"Şu çağda Alevi-Sünni ayrımı yaparak halkı birbirine düşürmek, çağdışı faşist mantıktır. Şu çağda Alevilik-Sünnilik gibi bölücülük yürütmek çok gülünçtür. Bu meseleye bilimsel olarak baktığımızda da ayrım diye birşey olmaz. Aslında buradaki katliamı meydana getirmekte yarar umanlar sermaye çevrelerine ve toprak ağalarına dayanmaktadır. Bunların çıkarı emekçi ve yoksulların çıkarıyla çatışmaktadır. Bu tutucu çevreler emekçi ve yoksul halkın üzerinde bir avuç parazit sömürücülerdir Halkın bunlara karşı kararlı şekilde direniş ve mücadelesi Türkiye ve dünyaya örnek olmalıdır. Faşist güçlere karşı mücadele onlardan korkup kaçmakla sinmekle olmaz. En geniş kitlenin bu faşist güçlere karşı mücadele ettiği ölçüde, faşistler aradığını bulamayıp geri leyecektir.

"Buradan göçüp başka taraflara gidilmesi, faşist güçlere kuvvet verir. Onları geriletip olayları önlemenin yolu, buradan göçüp gidenlerin tekrar gelmesiyle sağlanacaktır. Katliamcılar ve katiller ve tertibin elebaşıları gerekli cezayı yediklerinde şehirde barış ve kardeşlik kendiliğinden oluşacaktır."

"Halk cepheciliği ve ayrımcılığı reddettiği, acı olayları yaratanlar kadar, bunu kendi çıkarları için sömürenleri suçladığı oranda, barış sağlanmış olur" diyor Avukat Fatih Kısakürek.

Yarın:
MSP'liler ne diyor?

Acımasız bir devlet oyunu

varto dramı

CHP Muş Milletvekili BURHAN GARİP ŞAVLI yazdı

Ağlamak kolay şeydir, rahat şeydir, ucuz şeydir. Yıkılan yapılır, devlet gücü her şeyi yapacak kudrettedir demek kolay şeydir.
Acılarınızı, kederlerinizi paylaşırım demek ucuz şeydir. Hangi acıların, hangi kederlerin paylaşıldığını göreceğiz...
Bütün yaraların sarılacağına inanmalısınız demek rahat şeydir.

Yıkıntılar üzerinde bir Başbakan

"Buralara ancak felaket günlerinde geliyorsunuz"

Bir vatandaş. Başbakana bağırıyordu: "Buralara ancak felaketli günlerde geliyorsunuz.

"BİR harabe gördüm. Bombalanmış bir şehri andıran Varto'yu gezdim. Bir an mesleğimi unuttum. Gözlerim yaşardı. Ayaklarımın altında yüzlerce ceset vardı."

"Ve bir Varto vardı, demek geliyor içimden. Bir Varto vardı ve şimdi hakikaten silindi."

"Yüzü buruş buruştu. Yetmişin üzerindeydi, ağlıyordu da. Artık gözyaşları tükenmişti. "Torunum" diyordu."

"Ya Mahmut Sever? Karısını, çocuğunu kendi elleriyle çıkarmıştı enkazaltından.Ne diyeceğini bilemiyordu. Bir çadıra doldurmuştu cesetleri sonra. Teker teker çıkardı, soydu onları ve bir çeşme başında yıkadı, kefenledi. Bir robot gibiydi Mahmut Sever." (Demir Feyizoğlu)

* * *

"Sokaklar boş, evler yıkık. Her şey cuma günü öğleden sonra oldu. Evleri kerpiç, sokakları tozluydu ama yine de kendilerinindi."

"Depremden sonra açlık tehlikesi?"

"Kazazedeler su ve ekmek istiyor."

"Varto'da yardım yapılamıyan 29 köye uçakla bugün yiyecek atılacak."

"Biz ölülerden daha fazla perişanız. Alınacak tedbirleri gözyaşı ile beklemekteyiz."

"En soğukkanlılar dahi, feci manzara karşısında irkiliyor. Gözlerinde biriken yaşları göstermemek için viraneliklerde saklanmaktan medet umuyordu. Depremden en çok zarar gören Muş'un Varto İlçesinde ölü sayısı dün 2137'ye yükselmiştir. Yaralı sayısı ise 3007'dir."

"300 cana kıyan depremden sonra salgın tehdidi var."

"İlçede sağlam bir bina kalmamış gibidir. Kalanlar da her 5-10 dakikada bir dipten gelen deprem ile yıkılmaktadır. Halkın çoğunluğu ilçeyi terk etmiştir. İlçede kalanlar ölülerine ağlayarak sokaklarda dolaşmaktadırlar. Hastanede yer kalmadığından yaralılar bahçedeki çadırlara yatırılmaktadır. Varto'daki depremin en belirli tarifini Muş Valisi yapmış ve,

—Varto İlçesi diye bir şey kalmamıştır,demiştir.

YIKINTILAR ÜZERINDE BIR BAŞBAKAN

"Varto bölgesine gelen Demirel, Varto'yu ve yol üzerindeki depremden hasar görmüş köy ve bucakları gezmiştir."

"Varto'da bir enkazın üzerine çıkıp halkla konuşan Başbakan Demirel şunları söylemiştir:"

—Vartolular, hakikaten büyük bir felaket geçirdiniz. Durumunuz hazin ve yürekler parçalayıcıdır. Geçmiş olsun. Afetler Cenab-ı Hakkın takdiridir. Varto yıkılmıştır. Bini mütecaviz vatandaşımız Hakkın rahmetine kavuşmuştur. Yıkılan yapılır. Devlet gücü her şeyi yapacak kudrettedir. Bütün yaraların sarılacağına inanmalısınız. Acılarınızı kederlerinizi paylaşırım.

Yıkıntılar üzerindeki Başbakanın manzarasını Mehmet Mercan Cumhuriyet'te şöyle çiziyor:

"Tuhaf bir sessizlik kapladı ortalığı. Başbakan bu ölüm sessizliği karşısında, bir şey diyemedi. O da yanındakiler gibi sessizce ağladı..."

Ağlamak kolay şeydir, rahat şeydir, ucuz şeydir. Yıkılan yapılır, Devlet gücü her şeyi yapacak kudrettedir demek kolay şeydir. Bütün yaraların sarılacağına inanmalısınız demek rahat şeydir. Acılarınızı, kederlerinizi paylaşırım demek ucuz şeydir. Hangi acıların, hangi kederlerin paylaşıldığını göreceğiz...

Yıkıntılar üzerinde bir başbakan sahnesini, Hasan Pulur bakın nasıl anlatıyor, Olaylar ve İnsanlar köşesinde:

"Başbakan Demirel, deprem sonunda haritadan silinen Varto'da halkla konuşuyor, onları teselli ediyor ve Hükümetin dertlerine çare bulacağını söylüyordu. Başbakan sözlerini bitirince, arkadan bir ses yükledi. Bir vatandaş Başbakana bağırıyordu:"

—Buralara ancak felaketli günlerde geliyorsunuz. Batıya yapılanların dörtte biri Doğuya yapılmıyor. Biz unutulmuş, kaderlerine terk edilmiş insanlarız.

"Doğulu vatandaş, Doğunun yüzyıllar süren çilesini, kara kaderini dile getirmiş ve facianın ortasında anıtlaştırmıştı. Başbakan böyle bir çıkışı beklemiyordu. Vatandaşa, böyle düşünmenin doğru olmadığını söylemek istediyse de Vartolu:

—Öyle, öyle... diye sözlerinde ısrar etti, biz unutulmuş insanlarız.

"Bıraksalar tartışma uzayıp gidecekti. Ama bırakmadılar. Vartoluyu konuşturmadılar. Doğulunun kaderiydi bu. Konuşturulmamak...."

"Talihsizlik aslında ülkenin yazgısında Demirellerle sürüp gidiyordu. Varto'da da sürüp gideceğe benziyordu anlaşılan.

"Ve Başbakan. Yüzü kireç gibi bir Başbakan. Sağa sola koşan bir Başbakan.Ve sabaha karşı kaldığı Muş Alparslan Devlet Üretme Çiftliğinde yattığı yatağından, depremle uyanan Başbakan? Ve dışarda yatmayı bir an düşündükten sonra reddeden Başbakan..." (Özdemir Kalpakçıoğlu)

SEKİZİNCİ DERECE VE BAKANLAR KURULU

"Deprem 8. derece ve yıkıcı..'

"Dil ve Tarih-Coğrafya Fakültesi Fiziki Coğrafya Profesörü Reşat İzbırak. Doğuda meydana gelen deprem olayıyla ilgili olarak dün bir demeç vermiş, depremin 8. dereceye girdiğini ifade ettikten sonra "Bunlara yıkıcı depremler denir" şeklinde konuşmuştur."

"Deprem bölgesine her taraftan yardımlar geliyor."

"Kurbanların sayısı 3000'e yükseldi."

"Dün toplanan Bakanlar Kurulu, bölgede alınabilecek tedbirleri görüşmüş, Başbakan Demirel radyoda yaptığı bir konuşmada, vatandaşları yardım vermeye çağırmıştır. Yurdun dört yanından gelen yardım malzemesi, deprem bölgesine gönderilmektedir. Bu arada Parlamento üyelerinin birer aylıklarını yardım olarak vermeleri teklif edilmiştir."

HEPSİ BİRLİKTE ÖLDÜLER

Fikret Otyam yazıyor:

"Dört kere geldiğim Varto'yu bu sabaha karşı saat 03.00'te yerinde bulamadım."

"Her zaman oturduğum çarşı kahvesi bir enkaz yığını halindeydi. Kuvvetli el fenerimle etrafı taradım, enkazdan başka bir şey kalmamış."

"Enkaz altından çıkarabildikleri pılı-pırtı üzerinde yatan Vartolularla ateş yakıp ısınarak konuşurken saat tam 04.20 idi."

"Varto ve belki de başka yerler hızla sallanmaya başladı. Bir uğultu geliyordu yerin altından. Sonra ses makinesini almak için, içine girdiğim otomobil ise, sanki arkasından biri sallıyormuş gibi sallanmakta devam etti."

"Gün patlarken, artık evleri, sokakları, caddeleri olamayan sadece adı kalan Varto'nun enkazında dolaşırken, ölüm kokusu apaçık belli oluyordu."

"Pamuk tıkalı burunların dahi gün tepeye dikildikçe artan bu ağır kokuyu duymamasına imkan yok. Güneşin patlamasıyla beraber enkazların dibinde yatan yani sağ kalan Vartolular, tırnaklarıyla, tahta parçalarıyla, küreklerle mal derdine düştüler."

"Büyükbaş hayvanlar acı acı bağırıyor, köpekler uluyor. Bir kırmızı otomobil peşinden koşan çocuklar "Ekmek, ekmek..." diye bağırıyor, eline bir somun geçiren talihliler ,bunları iştahla dişliyerek kayboluyorlardı.(...) Evlerinde kaldığım, bahçelerinde yemekler yediğim dostlarımı aramaya başladım."

"Kimi sordu isem, tepedeki mezarlığı gösteriyorlardı."

"Herkes birbirine soruyor: "Benim Ali'mi gördün mü? "Kardeşim Reşo'yu gördün mü?" "Benim yedi yaşındaki oğlum gelmedi daha." Ve kırık küreklerle, tahta parçalarıyla ölüler, ölüler aranıyor."

"Kadınların, erkeklerin ağıtları bir tepeden yükseliyordu."

YARIN:
Kuşların bile kaçtığı...

YUSUFLAR MAHALLESİ OLAYLARI

(Klasör 13-16)

12

304 idam istenen davanın dosyasını açıyoruz

T.C.
ADANA - K. MARAŞ - G. ANTEP VE URFA İLLERİ
SIKIYÖNETİM KOMUTANLIĞI ASKERİ SAVCILIĞI
ADANA

K.MARAŞ İDDİANAME DOSYASI

ALI AKINCI "BEN ALEVİYİM" DEDİ ...

...İÇERİDEN ÇIĞLIK SESLERİ GELİYORDU.

Hüseyin Alkışçı dışarı çıkarak "öldürdüm" diye bağırdı

23 ARALIK 1978 Cumartesi günü Şahan DENİZDOLDURAN'ın sevk ve idare ettiği saldırgan grubun Kürt Fatma lakabıyla anılan Fatma ŞENGÜL'ün saklandığı Şerife KARAASLAN'ın evine geldikleri, Alaaddin DENİZDOLDURAN'ın Fatma, ŞENGÜL'ü evinden alarak Yeşil Camii'e götürdüğü kelimei şahadet getirttikten sonra tekrar eve götürdüğü , kalabalık ve saldırgan grubun bu defa Ali AKINCI'nın evine doğru yöneldiği, evde ALİ AKINCI ve Hüseyin AKINCI'nın bulunduğu, Hüseyin AKINCI'nın babasına kaçalım dediği, Ali AKINCI'nın ise "sen kaç bana birşey yapmazlar" demesi üzerine Hüseyin AKINCI'nın kaçtığı saldırgan grupta bulunan Ali ALKIŞÇI ve Hüsevin ALKIŞÇI'nı Ali AKINCI'ya "Alevi misin Sünni misin" diye sordukları, Ali AKINCI'nın da "Aleviyim" demesi üzerine topluluğun "Allah belanı versin defol git dedikleri Ali AKINCI'nın 150-200 m. uzaklaştığı sırada Fatma (Fadime) ÖZYETİŞEN' 'i topluluğa hitaben "Allah belanızı versin esas öldürülecek adam buydu, bundan ne köy olur nede kasaba" dediği, bu tahrik üzerine Hüseyin ALKIŞÇI ve Kunduracı Ali Rıza KAYA'nın Ali AKINCI'yı yakalayarak geri getirdikleri, Hüseyin ALKIŞÇI'nın iki tokat vurduğu, Ali AKINCI'nın evine sokulduğu, içerden çığlık seslerininduyulmasından sonra elinde bıçakla Hüseyin ALKIŞÇI'nın dışarıya çıkarak "öldürdüm diye bağırdığı, Gülüstan AFŞAR'ın saldırgan gruba Alevi evlerini gösterdiği, saldırgan grubun içinde deli Ömer lakabıyla anılan Ömer KORKMAZ ve kardeşi Mustafa KORMAZ elinde av tüfeği olduğu halde Ali ALKIŞÇI, Şaban DENİZDOLDURAN, Alaaddin DENİZDOLDURAN, Bakkal şef Bekir AKÇADAG, Menekşe İNCELER, Hacı Ali AKTEMUR, Afşinli Emine YAŞAR, Ahmet DENİZDOLDURAN, Mehmet AKGÜL, Mehmet KARAASLAN, Hatice KARAASLAN, Şerife KARAASLAN, Ömer TEKBIYIK, Pakize AKGÜL (Fişfişin karısı), Halil AKGÜL (Fişfişin oğlu), Mehmet DİLBİRLİĞİ, Emine DİLBİRLİĞİ, Aliye DİLBİRLİĞİ, Sümerbank fabrikasında işçi olarak çalışan Mehmet YILMAZ, Muazzez lakabıyla anılan Emine GÜNEŞ, Aniş lakabıyla anılan Ayşe NACAR, eşeli lakabıyla anılan Eşe KÜÇÜKGÖRÜR ün de bulundukları, Ali AKINCI'nın öldürülmesi sırasında Ahmet DENİZ DOLDURAN: Alaaddin DENİZDOLDURAN ve Şaban DENİZDOLDURAN'ın da evi içinde Ali AKINCI'yı öldürenler arasında bulundukları, ayrıca olayların başından beri Şaban DENİZDOLDURAN'ın grubu sevk ve idare ettiği, Ali AKINCI'nın almış olduğu ateşli silah ve kesici alet yarası sonucu beyin harabiyetine bağlı beyin kanaması neticesi öldüğü, şahitler Hüseyin AKINCI: Hüseyin DENİZDOLDURAN, Sami AKGÜL, Hacı Mıstık KARAASLAN, Timur ŞEN, Ataman KUTBAY, Fatma ŞENGÜL'ün ifadeleri, otopsi raporu, yüzleştirme zabtı ve diğer yazılı delillerden anlaşılmıştır.

Ayrıca Mehmet KARAASLAN'ın öldürülen Ali AKINCI'nın evindeki eşyaları yağma ederek evlerine götürdüğü, sanığın itirafı, şahitler Gülüzar AKINCI, Hüseyin AKINCI, Hüseyin CEYLAN, Fındık KAYA'nın ifadeleri, arama zabıt varakası ve diğer belgelerden anlaşılmıştır.

Olayların cereyan ettiği Cumartesi günü 30 kişi civarlarında bir grubun Rahime TÜRK'ün evine saldırdığı, Rahime TÜRK'ün kocasıyla oğlunun kaçarak mükünet Tonağına sığındıkları, saldırı sonunda komşuları Münevver BEKERECİ, Gülüzar ÇÖPÜR ve Eşe KÜÇÜKGÖRÜR'ün gelerek Rahime TÜRK'e kelimei şahadet getirtip Kuran'a el bastırdıkları, bu suretle mukateleye sair suretle katıldıkları; şahit Rahime TÜRK'ün ifadesinden anlaşılmıştır.

23 Aralık 1978 Cumartesi günü saldırgan gruptan Ejder AKBAL, Yaşar AVCI, Seher AVCI ve Naime ŞAHAN'ın Hacı SARITAŞ ve Hüsne NERGİZ'e ait evleri yaktıkları, ancak bitişik olan kendi evlerinin de yanacağını gözönüne alarak yangını söndürdükleri; şahitler Hacı SARITAŞ, Tamam NERGİZ'in ifadeleri ve hasar tespit raporlarından anlaşılmıştır.

YARIN:
Dumlupınar Mahallesi olayları