İDDİANAME

BUGÜN 8.sayfamızda

Hatice Görür adlı 10 yaşındaki kız çocuğuna Mehmet ve Bekir Başkurt birlikte ateş etti

KAHRAMANMARAŞ BOŞTASI

KAHRAMANMARAŞLI ANLATIYOR

MÜFTÜ VEKİLİ DURDU KALLİ:

"Alevilerin ve sünnilerin birbirine düşman olduğunu hiç görmedim. Aleviler de sünniler de kardeştirler. Bir müslüman bir serçenin bile başını keserken düşünmelidir."

ALİ ÖZTÜRK ve YUSUF CELİK'in röportajları

PAZARTESİ Aydınlık'TA

Aydınlık

Kuruluş yılı: 1921
Kurucusu: ŞEFİK HÜSNÜ

BÜTÜN ÜLKELERİN İŞÇİLERİ VE EZİLEN HALKLAR, BİRLEŞİN!

CUMARTESİ 12 MAYIS 1979
500 KURUŞ

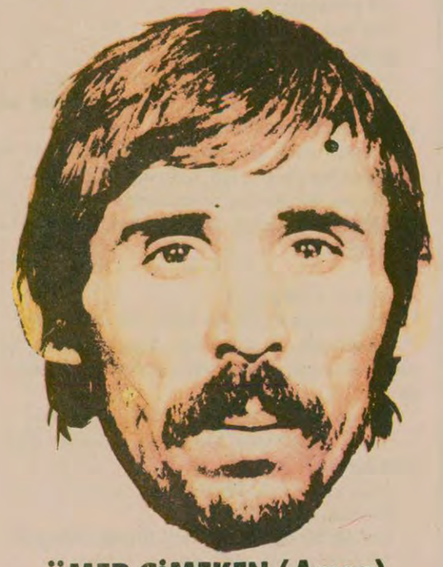

ÖMER ÇİMEKEN (Amca)

Cerrahpaşa'da geçtiğimiz Mart ayında 15 milyonluk kanlı soygunu planlayan Ömer Çimeken (Amca) Merter'de polisle girdiği iki saatlık çatışma sonunda ölü olarak ele geçirildi.

KANLI CERRAHPAŞA SOYGUNU...

Geçtiğimiz Mart ayının başlarında Cerrahpaşa'ya para getiren bir minibüs soyularak 15 milyon lira çalınmış, odacı Salih Dursun olay yerinde can vermiş, 3'ü polis 7 kişi yaralanmıştı. Bu soygunun tertipçisi dünkü çatışmada ölen Ömer Çimeken'di.

Merter'de polisle MLSPB'ciler çatıştı...

Kanlı Cerrahpaşa soygununun elebaşısı öldürüldü

- Çatışmada örgütün öteki mensubu Tamer Tabak ağır yaralandı
- Merter'deki çatışmadan iki saat sonra MLSPB üyeleri Ataköy'de 1 Amerikalı askeri öldürdü 2 Amerikalı da yaralandı

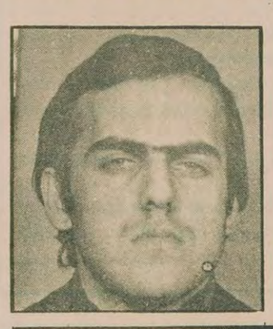

KOMADA

Çatışma sırasında ağır yaralanan MLSPB'nin diğer üyesi Tamer Tabak komada. Tamer Tabak da Cerrahpaşa soygunu ile ilgili olarak aranıyordu

YERE YATARAK KURTULDU

Otobüs beklerken otomatik silahlarla taranan Amerikalılardan Ronald Andrade kendini yere atarak hayatını kurtardı.

2 saat süren çatışma sonrasında Merter'deki evin durumu..

1 Amerikalı askeri öldürdü 2 Amerikalı da yaralandı

HABER MERKEZİ

Dün Merter'de MLSPB üyeleriyle polis arasında çatışma çıktı. Çatışmada Cerrahpaşa'da 15 milyonluk soygunun elebaşısı Ömer Çimeken öldürüldü. Evde bulunan Tamer Tabak ağır, biri kadın iki kişi de hafif yaralı olarak ele geçirildi.

Ayrıca sözkonusu olaydan dört saat sonra Ataköy'de otobüs bekleyen üç Amerikalıya açılan ateş sonucu bir Amerikalı öldürüldü. Bu olayı da MLSPB örgütü üstlendi.

Ayrıntılı haber ve diğer olaylar 4. sayfada

TKP'nin Savaş Komiteleri bu kez Kurtuluşçulara saldırdı

İZMİR (ÖZEL)

TKP tarafından İzmir'de yapılan 1 Mayıs mitingine Kurtuluş grubunun katılmaması üzerine başlayan İGD saldırıları, önceki gün silah-

(Devamı sa.7, sü.4'de)

Vakıf Gureba Başhekimi Mazhar Özman, hastanede acil hastaların ölmesine bile bile göz yumuyor.

Kalp hastası Emine Atasever, taa Tarsus'tan İstanbul'a yaşama umuduyla gelmişti. Mazhar Özmen tarafından kovuldu. 6 aydan beri çürüyen kalp kapakçıklarının tedavisi için bekleyen Dursune Bozkurt (Sağda)

Belgelerle Vakıf Gureba Hastanesinde neler oluyor?

Yarın Aydınlık'ta

Enver Akova'ya Soruyoruz

- Kalp ameliyatı için bekleyen hastaların üzerine yürüyen Akciğer kanserinden yatan hastaları "defolup gidin" diye hastaneden kovan
- En acil ameliyatları önleyen ve ölüme yol açan

Vakıf Gureba Başhekimini kim koruyor

* 1966 yılında Profesörler Kurulu tarafından üniversiteden atılan Başhekim Mazhar Özman, Vakıf Gureba'da insanların hayatıyla oynuyor.
* Özman hakkında bir profesörün 1966 yılında verdiği "her hangi bir müessesede barındırılması hastalarına zarar vermekten başka bir işe yaramaz" şeklindeki sicile rağmen 1973'te Vakıf Gureba'nın başına getirildi. Hâlâ da yerinde.
* Hastane personelinin bizzat Başbakana kadar duyurdukları şikayetlere bugüne kadar cevap verilmedi.
* Özman şu anda hastaları hastaneden kovdu, ameliyatları engelledi ve yeni hasta kabulünü durdurdu. Kalp ve kanser hastaları ölümle karşı karşıya.

İSTANBUL (ÖZEL)

İstanbul'da bulunan ve Vakıflar Genel Müdürlüğüne bağlı Vakıf Gureba Hastanesi Başhekimi Mazhar Özman, hastanede yol açtığı, sonu ölüme kadar varan olaylara rağmen hâlâ görevini sürdürüyor. Özman, şu anda hastanede kalp ve kanser hastalıklarından yatan ve çoğu aylardır ameliyat bekleyen hastaları hastaneden kovmuş durumda. Başhekim, yeni hasta kabulünü ve diğer doktorların tedavi ve ameliyat yapmasını da engelliyor

Bilindiği gibi sanatçı Fatma Girik'in koruduğu, kalp hastası 5 yaşındaki Aytül Ererez isimli kız çocuğu, Başhekim Özman'ın engellemeleri sonucu geç kalan ameliyat

(Devamı sa.7, sü.5'de)

Mazhar Özman, keyfi uygulamalarda hastaneden kalp ve kanser hastalarını hiç çekinmeden kovarken, "bu yataklar niye boş" diye soran yok.

BAŞYAZI

Utanç listesinin devamı

Doğu Perinçek

BUNDAN üç ay önce Türkiye İşçi Köylü Partisi Ankara Tuzluçayır lokalinde yapılan aramada el konulan kitapların listesinin devamı şöyle:

TİKP Kuruluş Bildirisi, Tüzük ve Program, Toprak Reformu Kongresi 1978, Kültür ve Kültür İhtilali Üzerine (Lenin), Devlet (Lenin), İlkel Toplum, Köleci Toplum, Feodal Toplum (Arzumanyan), Binboğalar Efsanesi (Yaşar Kemal), Anarşi'nin Kaynağı ve Devrimci Siyaset (Doğu Perinçek), Özgürlük Yolu (Howard Fast), Doğu Sorunu (Marks), Spartakus (Koestler), Demir Ökçe (Jack London), Savaşa ve Faşizme Karşı Birleşik Cephe (Dimitrov), Diyalek-

(Sayfa 7, Sü: 9'da)

Tarım işçileri asgari ücretin 180 lira olmasını istiyor

- Adana Mahalli Ücret Komisyonunda elçi ve sendikacılar yevmiyenin 180 lira olmasını isterken, işverenler 150'den yukarı çıkmıyor

ANKARA(ÖZEL)

Çalışma Bakanı Bahir Ersoy, tarım işçilerinin asgari ücretlerinin saptanması için Tarım Asgari Ücret Tesbit Komisyonunu 15 Mayısta toplantıya çağırdı. Toplantıya ilgili kuruluşların temsilcileri katılacak.

Halen tarımda uygu-

(Devamı sa.7, sü.1'de)

DOĞUDAN NOTLAR

Doğu'daki 'Bacariler"

Aydoğan Büyüközden

Doğu halkı sıcaktır, misafirperverdir. Hiç bilmediğiniz bir yerde, bir kapıyı çalsanız, hemen ağırlarlar. Önünüze de saat kaç olursa olsun bir yemek çıkarırlar. Ellerindekinin en iyisinden... Bu geleneklerine yerleşmiştir. Böyle yapmayana Kürtçe "Bacari" diyorlar. Yani "Yaramaz kişi, menfaatçi". Birisine "Bacari" denilince en büyük aşağılama da yapılmış oluyor.

Doğuya bu gidişimde de aynı şeyleri gördüm. Köylerde en iyi yataklarını altımıza serdiler, yoksul bir-iki göz odalarını bize ayırdılar. Önümüze sebze yemeği, yumurta ve et çıkardılar. Oysa kendileri çoğu zaman, tulum peynirine benzeyen "otlu peynir" yer, yanına çayı katık eder.

(Devamı: Say. 5 Sü. 4'te)

NATO Savunma Bakanları toplanıyor

Akmandor, Brüksel'e gitti

ANKARA (ÖZEL)

Milli Savunma Bakanı Neşet Akmandor, NATO Avrupa Grubu ve Savunma Planlama Bakanlar Komitesi Toplantılarına katılmak üzere Brüksel'e gitti. Toplantılar pazartesi günü başlıyor.

(Devamı sa.7, sü.7'de)

TEKZIP

MHP'LİLER SOYGUNCULUK YAPMAZ

Aydınlık gazetesinin 7 Şubat 1979 Çarşamba

(Devamı sa.7, sü.3'de)

HADI ULUENGİN BRÜKSEL'DEN BİLDİRİYOR

AET Dışişleri Bakanları hafta sonunda Türkiye'ye yardımı görüşecek

Çeşitli Avrupa başkentlerinden elde ettiğimiz bilgiler Türkiye'ye yapılması öngörülen ivedi yardım konusundaki çalışmaların yoğunlaştığını gösteriyor. Federal Almanya Başbakanı HelmuthSchmidth'in özel temsilcisi ve Türkiye'ye OECD çerçevesi içinde yapılacak yardım çalışmalarını yönlendirmek-

(Devamı sa.7, sü.7'de)

Kore, Kamboçya'daki Vietnam birliklerine karşı çıktı

- Çin, Vietnamlı esirleri gruplar halinde serbest bırakıyor

DIŞ HABERLER SERVİSİ

Kore Emek Partisi Siyasi Büro üyesi ve Uluslararası İlişkiler Dairesi Başkanı Kim Yong-nam, geçenlerde Jabop basın mensupları önünde yaptığı bir açıklamada, Kore Demokratik Halk Cumhuriyeti'nin.

(Devamı sa.7, sü.7'de)

TÜSAV

Armağan Anar
TUMAD-DER GENEL BAŞKANI

Kabahat ölende mi öldürende mi?

Diyarbakır Cezaevinde 20 Nisan tarihinde isyan çıktı. İsyan iki gün üç gece sürdü.

Diyarbakır Cezaevindeki tutuklu ve mahkumların isyan sırasında öne sürdükleri talepleri biliyoruz. İsyanın nasıl son bulduğunu ise bilmiyoruz.

Bir isyan nasıl sona erer? Ya, taleplerin bir kısmı kabul edilir, ya da kabul edilmiş gibi gösterilir ve isyancılar isyana son verir, ya da isyancıların üzerine öyle bir gidilir ki, isyancıda talebini savunacak hal bırakılmaz. Ardından da öyle bir zulüm uygulanır ki, o cezaevinde bir süre daha isyan çıkmaz.

Bir süre diyorum, çünkü ortada isyan edilecek bir durum varsa, kullanılan baskı ve zulüm ne kadar ağır olursa olsun, isyan yine çıkacak demektir.

Diyarbakır'daki mahkumların taleplerine bakıyoruz. Çoğu ülkemizdeki cezaevlerinin bir türlü değişmeyen durumunun aynısı. Demek Diyarbakır Cezaevinde, ya talepler yalandan kabul edildi, ya baskı ve zorbalık uygulandı da isyan durdu Bir süre sonra bir isyan haberi daha alınırsa şaşmamak gerekir.

Diyarbakır Cezaevinden bütün tutuklu ve mahkumlar adına gönderilen bir yazıda isyana neden olan talepler şöyle sıralanmış:

1— Küflenmiş ekmek ve buna benzer yemeklerin bazı mahkumlara bilerek verilmesini ortadan kaldırmak.

2— Su, elektrik ve banyonun kasten çalıştırılmaması.

3— Mahkumların üzerindeki her türlü işkenceye son verilmesi,

4— Tutukluların mahkemeye geç çıkarılması ve cezalarının belirlenmemesi yüzünden uzun süre tutuklu kalmaları.

5— Cezaevinde ikilik yaratılması, bazı mahkumlara en güzel yemeklerin verilmesi, her türlü ihtiyaçlarının yerine getirilmesi, bazılarını ise her türlü işkencelere tabi tutulması ve yenilmeyecek yemeklerin verilmesi.

6— Uyuşturucu ve öldürücü aletlerin idare tarafından içeri sokulması.

7— Kadın tutuklulara görevlilerin sarkıntılık etmesi.

8- D.D.K.D. Özgürlük Yolu ve benzeri sahte solcu gruplara mensup olanların bizzat idare tarafından geneleve kadar götürülüp, içki, esrar ve her türlü uyuşturucu maddelerin kullanılması ve tekrar geri getirilip özel koğuşlarına kadar bırakılması. Başka tarafta diğer mahkumlar, ziyaretçileri ile kasten görüştürülmemeleri ve hiç bir ihtiyaçlarının karşılanmaması.

9- Valinin bazı mahkumları Jandarma Genel Komutanına teslim etmesi ve onların işkenceye tutulması, jandarma ile mahkumun karşı karşıya getirilmesi

10— Hapishane tamiratı için mahkumlardan para toplanması

Kabahat ölende mi öldürende mi demişler.

FİKİR MEYDANI

RUSYA VE DOĞU'DA BÖLÜCÜLÜK

Ethem Sancak
TİKP Diyarbakır İl Başkanı

GÜNLÜK gazeteleri izleyen herkes, son günlerin en aktüel sorununun Doğudaki bölücülük hareketi ve Orta Doğu'nun bu hassas bölgesinde cereyan eden olaylar olduğunu görecektir. Her türden ve her boydan politikacı bu meselede kendine göre bir tablo çizmekte ve soruna çözüm önerileri getirmektedir. Çizilen tablolar ve getirilen çözüm önerileri, sahiplerinin siyasi eğilimleri gereği, farklılıklar içermekte hatta taban tabana zıt yönler taşımaktadır.

Yalnız ayakları Türkiye topraklarına basan bütün siyasi güçlerin çizdikleri tablolarda ortak bir nokta vardır. Değişik bir tarzda ifade edilmesine rağmen üzerinde birleşilen bu ortak nokta şudur: "Bazı dış güçler Orta Doğu'yu bölmek için çaba gösteriyorlar."

Dengecilik, teslimiyetçilik ve dar-parti çıkarları siyaseti gereğince adı konulmayan bu "dış güçlerin" siyasi lügatta ki karşılığı RUSYA'dır. Rusya Orta Doğu'yu bölmek ve bölge ülkelerini teslim almak istiyor. Bunun içinde ülkemizin doğusunda bölücülük faaliyetlerine hız veriyor.

Rusya'ya karşı direnmeden yana olandan en teslimiyetçisine kadar bütün siyasi güçleri, sorunu açıkça ifade etmeye zorlayan ve onları bazı tedbirler almaya iten gelişmeler nedir? Rusya'yı bu denli azgınlaştıran ve sonu olmayan maceralara iten gelişmeler nelerdir? Bu soruların cevabı sorunu daha net görmemizi sağlayacaktır.

70'lerin ortalarına doğru dünyayı yeniden paylaşmak amacı ile stratejik bir saldırıya geçen sosyal-emperyalizm, dünyanın dört bir yanında şantaj, tehdit, iç yıkıcılık ve müdahalelerini artırdı. Ezilen milletleri her vesileden yararlanarak birbirine düşürme, dünya üzerinde gerginlik ve çatışma alanları yaratma çabasına girişti.

Buna karşılık dünya barış güçleri de barışı koruma mücadelelerini gün be gün geliştirdiler. Ve bu saldırgan emperyaliste karşı dünya çapında direnme eğilimleri artmaya başladı. Çin-Japon anlaşması, Çin-ABD ilişkilerinin gelişmesi, Romanya, Yugoslavya ve diğer Batılı barış güçlerinin Rus tahakkümüne karşı direnmelerini artırmaları sonucu oluşmaya başlayan barış cephesi dört bir yandan saldırganı sardı. Bir barış çemberi ile kuşatılmakta olduğunu gören bu saldırgan emperyalist maceracı bir tarzda dört bir tarafa saldırıya geçti. Uzak Asya da Vietnamlı kuklalarına, barışın kalelerinden biri olan sosyalist Kamboçya'yı işgal ettirdi.

Bununla yetinmeyen saldırgan, yine Uzak-Doğu'nun Kübasını sosyalist Çin'e karşı bir provokasyon silahı olarak kullanmayı denedi. Brejnev dünya barış güçlerine karşı içi kof kabadayılık gösterisine girişti. O bu yolla kendine karşı direnilemiyeceği imajını yaratmaya çalışıyordu. Böylece dünyanın dört bir yanında kendisine karşı filizlenen direnme eğilimlerini köreltme amacını güdüyordu.

Kabadayı Brejnev sert bir kayaya çarpmıştı. Sosyalist Çin dünya barışını korumak amacı ile Rus ayısının bu provokasyon amacına karşı bir ihtar hareketine girişti. İhtar hareketini başarı ile sonuçlandırarak Uzak-Doğu'nun Küba'sına iyi bir ders verdi. Ve ayakları titreyen güçlere barışın direnerek korunabileceğini gösterdi. Hazırlıksız yakalanan ve ummadığı kadar zorlu bir tokat yiyen saldırgan Rusya, şaşkınlık içinde Orta Doğu'ya inebilmenin hesaplarını yapmaya ve bütün gücü ile bu bölgeye yüklenmeye girişti. Bölge ülkelerine karşı şantaj ve iç yıkıcılık faaliyetlerini artırdı. O zaten buraları yutulabilir lokma olarak düşünüyordu. Ve bölge ülkelerinden Pakistan, İran ve Türkiye'yi zayıf halkalar olarak ilan etmişti.

Bir süre İran halk hareketine çeşitli kılıklara girerek, kah milli çelişmeleri kullanarak, kah demokrasi havariliği yaparak bazen de doğrudan şantaj yolu ile sızmaya çalıştı. Görünen kadarı ile daha burada elle tutulur bir başarı elde edemedi.

Pakistan'a karşı kuklası Taraki vasıtası ile saldırganlık politikasını sürdürüyor. Ama bizzat Afganistan'da tecrit çukuruna düştü. Burada daha elle tutulur mevziler kazanmış durumda değil.

Türkiye'de de beşinci kolları vasıtası ile anarşiyi tırmandırmaya çalıştı. "Savaş komiteleri" adı altında terör ve iç yıkıcılık örgütleri kurdurttu. Teslimiyetçi siyasetinden yararlanarak iktidar partisinin içine "saylavlarını" sızdırdı. Kendisine bağlı güçleri Bulgaristan'dan gelen TIR kamyonları dolusu silahlarla donattı. Ve Doğu sorununu siyasi iktidara karşı şantaj aracı olarak kullanma çabasına girişti. Doğu Berlin'deki beşinci kolu İ.Bilen'ler vasıtası ile Kürtçe yayın yapan radyo istasyonları kurdu ve bölücülük propagandasına girişti. Kürtçe bilen özel kadrolar eğiterek bölgeye sızdırdı. Talabani gibi hainleri roket atarlar ve Kleşinkof tüfekleri ile donatarak bölgede provakasyon eylemleri tezgahladı.

Özetle, son aylarda dünya barış cephesi barış için mücadelede olumlu adımlar atarken, azgınlaşan sosyal-emperyalizm bölgemizdeki faaliyetlerini artırdı.

Filistin meselesinde Sedat'ın cesur politikası barış için olumlu adımların atılmasına zemin yarattı. ABD bölgede rakibini alt edebilmek için Arap halkına taviz vermek zorunda. Bu gelişme saldırgan İsrail'i Araplara taviz vermeye zorluyor. Rusya'nın bölücülüğü ve İsrail siyonizmi alt edilirse, bölge çapında barış imkanları doğabilir.

Yine son aylarda Kıbrıs meselesinde Türk ve Rum toplumunun liderleri arasında, bu güne dek kopuk olan diyaloğun kurulmasına şahit olduk. Rusya uzun zamandan beri kendisinin de taraf olacağı Uluslararası Konferans tezini savunuyordu. İki toplumun bunu bir kenara iterek karşılıklı görüşmeyi kabullenmeleri bölge de barış için olumlu bir adımdır. Barış ise bölge ülkelerinin hegemonyacılığa karşı güçbirliği yapmalarının ön koşuludur. Bütün bu gelişmeler saldırgan Rus ayısının işine gelmemektedir. Fakat bölgede barış için olumlu adımlar atılmış veya atılmak üzeredir. Rusya vargücü ile bu adımları baltalamaya çalışırken petrol bölgesinin göbeğinde ve Akdeniz'e bitişik Mezopotamya koridorunda yeni bir çıbanbaşı ve çatışma alanı yaratma çabasına girmiştir.

Orta-Doğu'nun bu hassas bölgesinde ve ülkemizin doğusunda cereyan eden olayların temelinde yatan siyaset bölge hakimiyeti için Rusya'nın kargaşa siyasetidir.

Meseleye bu açıdan bakanlar halkların birliğe ihtiyaç duyacak yayılmacılığa karşı en etkin panzehirin bu olduğunu görecektir. Böyle bir birlik içinde yegane harç özgürlük ve eşitliktir. Halkın büyük gücü ile birleşip, Talabanisi, Şivancısı, TKP'si ve KGB si ile saldırgan Rus ayısının güçlerini alt etmenin yolu buradan geçmektedir.

Meseleye dar-milliyetçi açıdan bakanlar ise milliyeti ne olursa olsun, halklar arasında kin ve fesat tohumları ekecek halkları birbirine kırdırtma siyaseti güdecek ve sonuçta da en saldırgan emperyaliste hizmet edeceklerdir.

demokrat gözüyle

lütfü oflaz

Doğru mu? Yanlış mı?

Gel de yaz..

Yazsan ne olacak?

Mersin'de katledilen Ağır Ceza Reisi geri mi gelecek?

Kim geri geldi ki?

Muhtelif zamanlarda, muhtelif mekanlarda öldürülen 4 hakim mi?

3 savcı mı?

20 bekçi mi?

28 polis mi?

Hiç biri.. Giden gider..

Peki ama hükümet bu işe ne der?

Ne diyecek oturur cenazeleri seyreder...

Veya kısa bir demeç, yarım-yamalak bir kınamayla işi geçiştirir, gider.

Ondan sonra da sabah-akşam hukukun üstünlüğünden dem vurup, kafa ütüler...

Bilmez ki; kanun adamlarının bile can güvenliğinin kalmadığı yerde hukuk, guguk olur köşesine siner.

* * *

Demek ki neymiş?

Kişi boyundan büyük laflar etmemeliymiş:

"Acelemiz var çünküüü... Bu gece kimin kapısı çalınacak, kim kurşunlanacak?" dememeliymiş...

Hele hele şu sözleri hiç sarfetmemeliymiş:

"Batı ülkelerinde bir bekçi öldürülse hükümet düşer..."

Hani ya bizdeki düşmedi?

Dimdik ayakta üstelik...

Üstelik bir değil, 20 bekçi toprak oldu gitti...

28 polis toprak oldu gitti...

3 savcı toprak oldu gitti...

4 hakim toprak oldu gitti...

Ne var ki hükümet gitmedi!

Şimdi Altan Öymen şöyle diyebilir belki:

"Canım biz o sözü batı ülkeleri için sarfetmiştik. Biz batı ülkesi miyiz ki?"

Gülmeyin.. Söyler mi söyler..

Buna benzer neler söylemedi ki?

* * *

İşin bir de şu yönünü düşünelim şimdi.

Resmi açıklamalara bakılırsa, Mersin'deki cinayeti işleyen THKP–C'nin biri kız olan dört kişilik hücresi...

Kendilerine devrimci diyen bir örgüt yani.

İyi ya ortaya koydukları eylem, devrimci bir eylem mi?

Kitle üzerinde sempati mi yaratıyor yoksa nefret mi?

Nefret yaratan, kitleleri devrimcilerden soğutan bir eylem, doğru bir eylem olabilir mi?

Siyasi fikri ne olursa olsun hakim, savcı, bekçi öldürmekle bir yere varılabilir mi?

Eğer gaye hakim sınıflara darbe indirmekse, bu tür eylemlerle o sınıflara darbe indirilebilir mi?

Aksine bu çeşit eylemlerle, hakim sınıfların ekmeğine yağ sürülmez mi?

Hakim sınıfların ekmeğine yağ süren eylemler, karşı-devrime hizmet eden eylemler değil-mi?

Eh artık buna, bu yola başvuranlar karar versin...

İster bu tür eylemlerden vazgeçsin, isterse karşı-devrimin ekmeğine yağ sürmeye devam etsin.

HALKIN SESİ

GAZETEMİZİN SAHİBİ 45 MİLYON HALKTIR

ELAZIĞ

KEBAN BARAJI GÖLÜ BALIKÇILARI, SORUNLARINA ÇÖZÜM BEKLİYOR

Günümüz yaşam koşullarında iç sularımızdan yararlanabileceğimiz göllerimizden bir tanesi de Keban Baraj Gölü. Keban Baraj Gölü enerji üretmek amacıyla 1974 yıllarında Fırat Nehrinin üzerinde kurulmuş, 294 740 kilometrekare alanı kaplamaktadır.

Göl oluşmadan önce kaynaklara baktığımızda, ilimizdeki tüm balık üretimi toplam 64.000 kilo iken, 1976 yılında bu miktar 270.000 kiloya yükselmiştir. Çevredeki köylüler, dağlık bölgelerde yeni yerleşim merkezleri kurarak yaşamlarını devam ettiren, emekçi kardeşlerimiz yeni yeni meslekler edinmeye başladılar.

İlimizde balıkçılar tamamen ilkel koşullar altında, iptidai bir şekilde hiç bir sosyal güvencesi olmadan tamamen şahsi gayretleri ile çalışıyorlar. Bilinçsizce yapıldığı doğal kaynakları bilmeyerek, farkında olmayarak tahrip ediyorlar ve zamansız avlanıyorlar. Ama ortada bir suçlu aranmamalıdır.

Keban Barajı Gölü balık emekçileri 1976'dan itibaren ayrı ayrı, aynı amaçlı, 12 kooperatif çatısı altında toplandılar. Fakat bu kooperatifler birlik oluşturamadıkları avutmacasıyla yaşamlarını, üyelerinin ve yöneticilerinin şahsi gayretleriyle devam ettirmekteler. Bazıları ise ülkemizin her yanında olduğu gibi burada da kooperatifçilik enflasyonunu körüklemektedir. Çalışan kooperatiflerle rekabet etmek isteyen kişilerin tekeli altındadır. Kendi şahsi gayretleriyle yaşayan kooperatifler de bir süre sonra mutlaka işlemez duruma geleceklerdir.

Bugün bölge balıkçıları bir metrelik ağı 80-100 lira gibi bir fiyata almakta ve bir sene bile kullanamadan atmaktadırlar. Bu koşullarda dahi kooperatif yöneticilerinden aldığımız son rakamlara bakılırsa altı aylık iş gününde Keban Baraj Gölünden toplam 450-500 bin kilo balık üretilmektedir. Emekçilerimiz kooperatif kurmalarına rağmen yerel yönetimlerin kendilerine yardımcı olmayışlarından dolayı, tüketici ile direkt olarak karşı karşıya gelememektedir. Bu gün gülünç denecek bir fiyatla kilo başına 10-15 liraya satıp komisyoncuların kucağına düşerken balık, tüketicinin sofrasına 50-60 lira fiyatla ulaşabilmektedir. İşte emekçi kardeşlerimiz diyor ki:

1— Keban Baraj Gölünde elverişli bir kültür balığı cinsi üretilmesi için araştırmalar bir an önce bitirilsin.

2— Bankalar tarafından verilen kredilerin oranları artırılıp faiz oranları düşük tutulsun, vadeler uzatılsın.

3— Av araç ve gereçlerimizi artık aracılar eliyle temin etmek yerine su ürünleri taşra teşkilatlarının yardımıyla temin etmek yoluna gidilsin.

4— Su ürünleriyle ayrı ayrı kuruluşlar değil, tek kuruluşun yetkili kılınabilmesi için su ürünleri teşkilat yasası çıkarılsın.

5— Kooperatifçiliği yayıyoruz diye yapılan kooperatif enflasyonuna son verilsin.

6— Sosyal Sigortalar kapsamına biz emekçilerin de alınabilmesi için aradaki engellere son verilsin.

7— Kooperatifler birliği oluşturma formalitesi aranmadan her türlü yasal haklardan istifade edebilmemiz için gerekli kolaylık sağlansın.

8— Su ürünleri bölge müdürlüğü elemanlarına konuyla ilgili seminer ve kurslar düzenlensin.

9— 1380 sayılı yasanın tüm maddeleri aynen uygulanmalı ve günümüz koşullarına göre yeniden düzenlenme yoluna gidilmeli. 20 ve 11. maddelere ağırlık verilmeli.

10— Mali ve idarecilik konularında kooperatif yöneticileri eğitilmelidir.

11— Üretimimizin tüketiciye elimizle kavuşabilmesi için yerel yönetimlerce gerekli kolaylıklar sağlansın. Soğuk hava deposu göl sahilinde merkezi bir yerde mutlaka oluşturulsun.

12— Üretim alanlarının fiyat takdirinde biz emekçilerin mutlaka görüşü alınsın.

Keban'dan
Bir Okuyucu

ZONGULDAK

Karadeniz köylüleri ömürlerinin yarısını fındık yetiştireceğiz diye harcarlar

Karadeniz halkı, yoksul olduğundan evin erkekleri, genç delikanlıları yurt dışında ve yurt içinde çeşitli yerlerde çoluk çocuğunun, ailesinin geçimini sağlamak için zor ve güç şartlar altında çalışırlar. Evlerine dişlerinden tırnağından artırıp para gönderirler. Köydeki bütün işler, yaşları 13 ile 40 yaşları arasındaki kadınlara düşer. Nisan ayının sonlarında ekinler ekilir. Mayıs ayı içinde ekilen mısırın otları kazılır. Ekin işleri bittikten sonra, köylerdeki gençler mevsimlik olarak dışarıya inşaat işçiliği yapmaya giderler. Ekim ayına kadar çalışıp köylerine dönüp baharda kazılan, alınteri-göz-nuru olan mısır toplanır.

Karadeniz yöresinde halk geçimini fındıktan sağlamaktadır. Fındığı yetiştirmek çok zordur ve masraflı bir iştir. Emekçiler fındığı toprağa diktikten sonra emeklerini mahsül verene kadar ömürlerinin yarısını bu yola sarf ederler. Fındık dikiminden bir yıl sonra emekçiler sırtlarında 70-80 kiloluk sepetlerle yokuş yukarı hayvan gübreleri taşırlar. Bu işlem her yıl fındığın yetişip erken mahsül vermesi için ayrıca azotlu gübre ekerler. Dibinin çapalama işlemi yapılır. Beş altı yıl sonra yavaş yavaş mahsul vermeye başlar. Emekçilerin tek umudu fındıklardır. Fındıklar her yıl aynı mahsülü vermez. Bir yıl olursa iki üç yıl boş kalır.

Şimdi gelelim tefeci tüccarların fındık üreticileri üzerindeki sömürüsüne. Üreticinin mahsulünü yok pahasına kapatmak için kan emici tüccarlar her şeyi yapmaktadır. 1978 fındık sezonunda taban fiyat 23.50 lira olarak belirlenmişti. Eğer fındık 53-54 randıman gelirse fiyatlarda kısmi bir artış oluyor. Tüccarlar ise daha fazla kâr etmek için fındığı alırken şu çürük, bu buruşuk, bu boş diyerek randımanı 50'den asağı düsürerek taban fiyatın altında fiyat ödemektedirler.

Tüccarlar piyasada pek satılmayan kabuğu kalın yaban fındığı ve ham fındığı kilogramı 7,5-10 liraya alıp toptan aldığı fındığın içine karıştırıp satmaktadır.

Karadeniz yöresinde arazi dik ve engebeli olduğundan köyler genellikle dağınık. Ömründe bir kere olsun doktor yüzü görmeden, hastalığının ne olduğu anlaşılmadan ölen insanlar var. Köylerimizin bir çoğunda çocuklar ebesiz dünyaya geliyor. Doğumları, eğitim görmemiş köy ebeleri yapıyor.

İSMAİL AYAROĞLU

İSTANBUL

Keçicipiri Mahallesinde lağım suları içme suyunun yanıbaşından geçiyor

Bizler, İstanbul'un Hasköy Semtinin Keçicipiri Mahallesi sakinleriyiz. Mahallemizin Arap Çeşme Sokağında kanalizasyondan sızan lağım suları, uzun süreden beri açıkta akmaktadır. Bu akıntı mahalle çeşmesinin çok yakınındadır. İçme suyuna bu suyun karışmasıyla yaygın hastalıklar ortaya çıkabilir. Ayrıca küçük çocuklar lağım suyu birikintilerinde oynamaktadırlar. Bir de yaz aylarında sıcakların artmasıyla ortalığı pis kokular kaplamıştır.

İki ay kadar önce başlayan bu akıntı ile ne muhtarımız, ne belediye, ne de bir başka ilgili kuruluş ilgilenmemiştir. Yapılan başvurular nazari dikkate alınmamıştır.

Halkın sağlığını tehdit eden bu lağım suları ile ilgili mercileri göreve çağırıyoruz.

Semt sakinleri adına
A.Şişman

DAVADAN DÖNDÜM, KORKMUYORUM

Trabzon'dan MHP saflarını terkeden İbrahim Akın

Ülkücüler, Başbuğ neden Aydınlık okumayın diyor, düşündünüz mü?

Ben bir süre önce MHP saflarını terkeden lise mezunu köylü bir gencim. Geçimimi sağlamak için şimdilik küçük bir işyerini çalıştırmaktayım. Bulunduğum semtte MHP'li komandolar tarafından devamlı tehdit ediliyorum. Nedeni ise AYDINLIK gazetesi okumam. Birgün dükkanıma gelip "sen bize neden ters ters bakıyorsun" dediler. Ben de onlara "size öyle bakmıyorum, isterseniz gelin, tartışalım" dedim. "Biz adamı asarız, keseriz, bilmem ne yaparız" diyerek çekip gittiler. Artık gazetemi dükkanımda rahatlıkla açıp okuyamıyorum.

Şimdi soruyorum bu halk düşmanı, özgürlük ve bilim düşmanı zorbalara. Bir zamanlar aynı saflarda yürürken, yalan, demagoji, iftira ve binbir demogoji ile devrimcileri halkımıza ihbar etmiyor muyduk? Halkın dini duygularını sömürmek için sadece cuma günleri camiye gidip diğer günler ortalıklarda başıboş dolaşmıyor muyduk?

6.filoya karşı sesini yükselten yurtsever gençlere kurşun sıkıp "Amerika gidip de Rusya mı gelsin istiyorsunuz?" diyerek Amerikan uşaklığı yapmıyor muyduk? Hele bir düşünün. Şimdi Rusya da emperyalist olduğuna göre Amerika neden elaltı ediliyordu? O sömürücü ve zalim değil miydi? Bu gün ise iki süper devlete karşı bağımsızlık bayrağını açan devrimcilere "Onlar Maocu komünistlerdir, arkalarından gitmeyin" diyerek uşaklığın dik alasını yapmıyor muyduk? Hele bir düşünün ve kendinize sorun. Bizi sömüren ve tehdit eden Amerika ve Rusya olduğuna göre sizin düşmanınız kimdir? Neden devrimci yayınları okuyanlara saldırıyor ve tehdit ediyorsunuz? Kendi faşist düşünceleriniz teşhir oluyor diye mi, neden bilim adamlarına, öğretim üyelerine saldırıyor, kurşun atıyorsunuz? Faşizmin halk düşmanı yüzünü kitlelere anlattıkları için mi? Elbette öyle.

Neden kendi düşüncenize güvenmiyorsunuz? Kaba kuvvete başvurmasanıza. Bırakın fikirlerimiz tartışılsın, doğru ile yanlış ortaya çıksın.

MHP'nin tabanındaki iyi niyetli halk çocuklarına sesleniyorum. Başbuğunuzun "başta Aydınlık gazetesi ve devrimci yayınları okumayın" çağrısına uymayın. Sizler okuyup araştırın, gerçeği görün. Türkeş devrimcilerle konuşmayın, tartışmayın, gazetelerini okumayın" demiyor mu? (Rize konuşmasından) Bunun nedenini düşündünüz mü? Sizler birer maşa, piyon olarak kullanılıyorsunuz. Faşist safları bir an önce terketmeniz hayatınızın garantisidir.

Hiç bir güç MHP'nin tabanındaki namuslu insanların gerçeği görmesini engelleyemez.

yeni çıktı

Kontrgerilla nedir? Nasıl örgütlendi? 12 Mart döneminde ve günümüzdeki faaliyetlerini, resmi belgelere ve yaşanan olaylara dayanılarak hazırlanan bu kitapta bulacaksınız.

50 TL.

AYDINLIK YAYINLARI
Genel Dağıtım: TÜR—DA
Hamam Sok. No. 4 Cağaloğlu-İstanbul

necati güngör
SEVGİ EKMEKTİR
HİKAYELER
yeryüzü yayınları
İsteme adresi Pk.1384 Sirkeci İST
Genel Dağıtım: TÜR DA Cağaloğlu Hamam sok. No

BULMACA

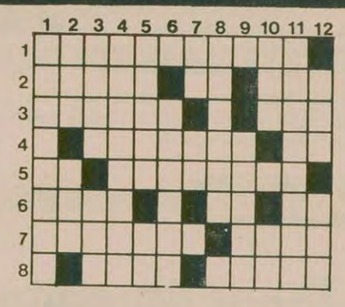

SOLDAN SAĞA: 1)Asgari yaşama koşullarını sağlamaktan bile çok uzak olan ve iki yılda bir resmi olarak saptanan, en düşük işçi ücreti.2)Nazariye, kuram-Tersi mağara-Değin, kadar.3)Leşle beslenen yırtıcı bir kuş-Saf katıksız.4)Yönetici-Kuruşun kısa yazılışı.5) Tersi yiğit, mert-Arkasından, hemen ardından.6) Eskiden kullanılan bir tür başlık-Bir bağlaç-Yerli üretim mallarına vurulan damga.7) Kalınca bükülmüş ipek iplik-Güney Amerika kıtasında yaşayan, deveye benzer bir hayvan.8) Tersi feodal toplumda yarı köle durumundaki köylü-Eğer.

YUKARIDAN AŞAĞI: 1)Ailede baba soyuna ve üstünlüğüne dayanan toplum.2) Susuz ve katıksız içki-Tersi bir ünlem. 3)Orta Asya'da büyük bir çöl-Anane, gelenek.4) Çok seyrek, pek nadir. 5) Tersi mezar-Tersi eşit, aynı. 6) Tersi sık sık karaborsaya düşer. 7) Ses-Tersi bir harfin okunuşu. 8) Bir kümes hayvanı. 9) Tersi açık, açıkça. 10) Tavır, davranış-Di ıyanın uydusu.11) Bırakma, bırakıp gitme. 12) Beya çalan, grileşmiş-Donuk, parıltısız.

DÜNKÜ BULMACANIN ÇÖZÜMÜ

	1	2	3	4	5	6	7	8	9	10	11	12
1	İ	D	D	İ	A	N	A	M	E	■	R	E
2	S	E	R	T	■	A	Z	A	D	E	■	K
3	D	R	A	H	O	M	A	■	İ	R	S	İ
4	E	S	M	A	■	■	M	E	R	K	E	P
5	M	■	A	M	A	D	E	■	N	■	G	■
6	İ	■	T	■	G	E	T	R	E	F	İ	L
7	R	E	İ	S	■	V	■	■	L	O	K	E
8	■	S	K	O	L	A	S	T	İ	K	■	R

İDDİANAME

BUGÜN 8.sayfamızda

Hatice Görür adlı 10 yaşındaki kız çocuğuna Mehmet ve Bekir Başkurt birlikte ateş etti

K.MARAŞ BOŞTASI

KAHRAMANMARAŞLI ANLATIYOR

MÜFTÜ VEKİLİ DURDU KALLİ:

"Alevilerin ve sünnilerin birbirine düşman olduğunu hiç görmedim. Aleviler de sünniler de kardeştirler. Bir müslüman bir serçenin bile başını keserken düşünmelidir."

ALİ ÖZTÜRK ve YUSUF CELİK'in röportajları

PAZARTESİ Aydınlık'TA

Aydınlık

Kuruluş yılı: 1921
Kurucusu: ŞEFİK HÜSNÜ

BÜTÜN ÜLKELERİN İŞÇİLERİ VE EZİLEN HALKLAR, BİRLEŞİN!

CUMARTESİ 12 MAYIS 1979
500 KURUŞ

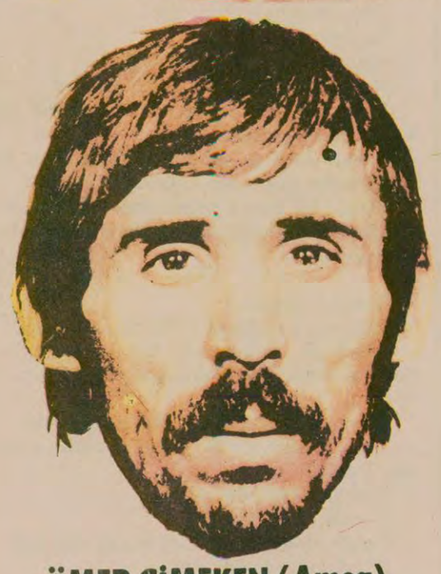

ÖMER ÇİMEKEN (Amca)

Cerrahpaşa'da geçtiğimiz Mart ayında 15 milyonluk kanlı soygunu planlayan Ömer Çimeken (Amca) Merter'de polisle girdiği iki saatlık çatışma sonunda ölü olarak ele geçirildi.

KANLI CERRAHPAŞA SOYGUNU...

Geçtiğimiz Mart ayının başlarında Cerrahpaşa'ya para getiren bir minibüs soyularak 15 milyon lira çalınmış, odacı Salih Dursun olay yerinde can vermiş, 3'ü polis 7 kişi yaralanmıştı. Bu soygunun tertipçisi dünkü çatışmada ölen Ömer Çimeken'di.

Merter'de polisle MLSPB'ciler çatıştı...

Kanlı Cerrahpaşa soygununun elebaşısı öldürüldü

- Çatışmada örgütün öteki mensubu Tamer Tabak ağır yaralandı
- Merter'deki çatışmadan iki saat sonra MLSPB üyeleri Ataköy'de 1 Amerikalı askeri öldürdü 2 Amerikalı da yaralandı

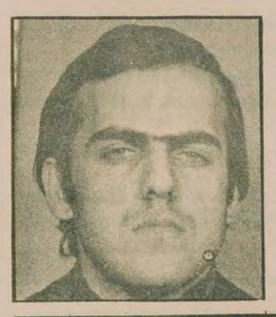

KOMADA

Çatışma sırasında ağır yaralanan MLSPB'nin diğer üyesi Tamer Tabak komada. Tamer Tabak da Cerrahpaşa soygunu ile ilgili olarak aranıyordu

YERE YATARAK KURTULDU

Otobüs beklerken otomatik silahlarla taranan Amerikalılardan Ronald Andrade kendini yere atarak hayatını kurtardı.

2 saat süren çatışma sonrasında Merter'deki evin durumu.

HABER MERKEZİ

Dün Merter'de MLSPB üyeleriyle polis arasında çatışma çıktı. Çatışmada Cerrahpaşa'da 15 milyonluk soygunun elebaşısı Ömer Çimeken öldürüldü. Evde bulunan Tamer Tabak ağır, biri kadın iki kişi de hafif yaralı olarak ele geçirildi.

Ayrıca sözkonusu olaydan dört saat sonra Ataköy'de otobüs bekleyen üç Amerikalıya açılan ateş sonucu bir Amerikalı öldürüldü. Bu olayı da MLSPB örgütü üstlendi.

Ayrıntılı haber ve diğer olaylar 4. sayfada

Vakıf Gureba Başhekimi Mazhar Özman, hastanede acil hastaların ölmesine bile bile göz yumuyor.

Kalp hastası Emine Atasever, taa Tarsus tan İstanbul'a yaşama umuduyla gelmişti. Mazhar Özmen tarafından kovuldu. 6 aydan beri çürüyen kalp kapakçıklarının tedavisi için bekleyen Dursune Bozkurt (Sağda)

Belgelerle Vakıf Gureba Hastanesinde neler oluyor?

Yarın Aydınlık'ta

Enver Akova'ya soruyoruz

- Kalp ameliyatı için bekleyen hastaların üzerine yürüyen Akciğer kanserinden yatan hastaları "defolup gidin" diye hastaneden kovan
- En acil ameliyatları önleyen ve ölüme yol açan

Vakıf Gureba Başhekimini kim koruyor

* 1966 yılında Profesörler Kurulu tarafından üniversiteden atılan Başhekim Mazhar Özman, Vakıf Gureba'da insanların hayatıyla oynuyor.
* Özman hakkında bir profesörün 1966 yılında verdiği "her hangi bir müessesede barındırılması hastalarına zarar vermekten başka bir işe yaramaz" şeklindeki sicile rağmen 1973'te Vakıf Gureba'nın başına getirildi. Hâlâ da yerinde.
* Hastane personelinin bizzat Başbakana kadar duyurdukları şikayetlere bugüne kadar cevap verilmedi.
* Özman şu anda hastaları hastaneden kovdu, ameliyatları engelledi ve yeni hasta kabulünü durdurdu. Kalp ve kanser hastaları ölümle karşı karşıya.

İSTANBUL (ÖZEL)

İstanbul'da bulunan ve Vakıflar Genel Müdürlüğüne bağlı Vakıf Gureba Hastanesi Başhekimi Mazhar Özman, hastanede yol açtığı, sonu ölüme kadar varan olaylara rağmen hâlâ görevini sürdürüyor. Özman, şu anda hastanede kalp ve kanser hastalıklarından yatan ve çoğu aylardır ameliyat bekleyen hastaları hastaneden kovmuş durumda. Başhekim, yeni hasta kabulünü ve diğer doktorların tedavi ve amelivat yapmasını da engelliyor

Bilindiği gibi sanatçı Fatma Girik'in koruduğu, kalp hastası 5 yaşındaki Aytül Ererez isimli kız çocuğu, Başhekim Özman'ın engellemeleri sonucu geç kalan ameliyat

(Devamı sa.7, sü.5'de)

Mazhar Özman, keyfi uygulamalarda hastaneden kalp ve kanser hastalarını hiç çekinmeden kovarken, "bu yataklar niye boş" diye soran yok.

TÜSTAV

BAŞYAZI

Utanç listesinin devamı

Doğu Perinçek

BUNDAN üç ay önce Türkiye İşçi Köylü Partisi Ankara Tuzluçayır lokalinde yapılan aramada el konulan kitapların listesinin devamı şöyle:

TİKP Kuruluş Bildirisi, Tüzük ve Program, Toprak Reformu Kongresi 1978, Kültür ve Kültür İhtilali Üzerine (Lenin), Devlet (Lenin), İlkel Toplum, Köleci Toplum, Feodal Toplum (Arzumanyan), Binboğalar Efsanesi (Yaşar Kemal), Anarşi'nin Kaynağı ve Devrimci Siyaset (Doğu Perinçek), Özgürlük Yolu (Howard Fast), Doğu Sorunu (Marks), Spartakus (Koestler), Demir Ökçe (Jack London), Savaşa ve Faşizme Karşı Birleşik Cephe (Dimitrov), Diyalek-

(Sayfa 7, Sü: 9'da)

Tarım işçileri asgari ücretin 180 lira olmasını istiyor

- Adana Mahalli Ücret Komisyonunda elçi ve sendikacılar yevmiyenin 180 lira olmasını isterken, işverenler 150'den yukarı çıkmıyor

ANKARA(ÖZEL)

Çalışma Bakanı Bahir Ersoy, tarım işçilerinin asgari ücretlerinin saptanması için Tarım Asgari Ücret Tesbit Komisyonunu 15 Mayısta toplantıya çağırdı. Toplantıya ilgili kuruluşların temsilcileri katılacak.

Halen tarımda uygu-

(Devamı sa.7, sü.1'de)

DOĞUDAN NOTLAR

Doğu'daki "Bacariler"

Aydoğan Büyüközden

Doğu halkı sıcaktır, misafirperverdir. Hiç bilmediğiniz bir yerde, bir kapıyı çalsanız, hemen ağırlarlar. Önünüze de saat kaç olursa olsun bir yemek çıkarırlar. Ellerindekinin en iyisinden... Bu geleneklerine yerleşmiştir. Böyle yapmayana Kürtçe "Bacari" diyorlar. Yani "Yaramaz kişi, menfaatçi". Birisine "Bacari" denilince en büyük aşağılama da yapılmış oluyor.

Doğuya bu gidişimde de aynı şeyleri gördüm. Köylerde en iyi yataklarını altımıza serdiler, yoksul bir-iki göz odalarını bize ayırdılar. Önümüze sebze yemeği, yumurta ve et çıkardılar. Oysa kendileri çoğu zaman, tulum peynirine benzeyen "otlu peynir" yer, yanına çayı katık eder.

(Devamı: Say. 5 Sü. 4'te)

TKP'nin Savaş Komiteleri bu kez Kurtuluşçulara saldırdı

İZMİR (ÖZEL)

TKP tarafından İzmir'de yapılan 1 Mayıs mitingine Kurtuluş grubunun katılmaması üzerine başlayan İGD saldırıları, önceki gün silah-

(Devamı sa.7, sü.4'de)

NATO Savunma Bakanları toplanıyor

Akmandor, Brüksel'e gitti

ANKARA (ÖZEL)

Milli Savunma Bakanı Neşet Akmandor, NATO Avrupa Grubu ve Savunma Planlama Bakanlar Komitesi Toplantılarına katılmak üzere Brüksel'e gitti. Toplantılar pazartesi günü başlıyor.

(Devamı sa.7, sü.7'de)

TEKZIP

MHP'LİLER SOYGUNCULUK YAPMAZ

Aydınlık gazetesinin 7 Şubat 1979 Çarşamba

(Devamı sa.7, sü.3'de)

HADI ULUENGİN BRÜKSEL'DEN BILDIRIYOR

AET Dışişleri Bakanları hafta sonunda Türkiye'ye yardımı görüşecek

Çeşitli Avrupa başkentlerinden elde ettiğimiz bilgiler Türkiye'ye yapılması öngörülen ivedi yardım konusundaki çalışmaların yoğunlaştığını gösteriyor. Federal Almanya Başbakanı HelmuthSchmidth'in özel temsilcisi ve Türkiye'ye OECD çerçevesi içinde yapılacak yardım çalışmalarını yönlendirmek-

(Devamı sa.7, sü.7'de)

Kore, Kamboçya'daki Vietnam birliklerine karşı çıktı

- Çin, Vietnamlı esirleri gruplar halinde serbest bırakıyor

DIŞ HABERLER SERVISI

Kore Emek Partisi Siyasi Büro üyesi ve Uluslararası İlişkiler Dairesi Başkanı Kim Yong-nam, geçenlerde Jabop basın mensupları önünde yaptığı bir açıklamada, Kore Demokratik Halk Cumhuriyeti'nin.

(Devamı sa.7, sü.7'de)

Kabahat ölende mi öldürende mi?

Armağan Anar
TUMAD-DER GENEL BAŞKANI

Diyarbakır Cezaevinde 20 Nısan tarihinde isyan çıktı. İsyan iki gün üç gece sürdü.

Diyarbakır Cezaevindeki tutuklu ve mahkumların isyan sırasında öne sürdükleri talepleri biliyoruz. İsyanın nasıl son bulduğunu ise bilmiyoruz.

Bir isyan nasıl sona erer? Ya, taleplerin bir kısmı kabul edilir, ya da kabul edilmiş gibi gösterilir ve isyancılar isyana son verir, ya da isyancıların üzerine öyle bir gidilir ki, isyancıda talebini savunacak hal bırakılmaz. Ardından da öyle bir zulüm uygulanır ki, o cezaevinde bir süre daha isyan çıkmaz.

Bir süre diyorum, çünkü ortada isyan edilecek bir durum varsa, kullanılan baskı ve zulüm ne kadar ağır olursa olsun, isyan yine çıkacak demektir.

Diyarbakır'daki mahkumların taleplerine bakıyoruz. Çoğu ülkemizdeki cezaevlerinin bir türlü değişmeyen durumunun aynısı. Demek Diyarbakır Cezaevinde, ya talepler yalandan kabul edildi, ya baskı ve zorbalık uygulandı da isyan durdu Bir süre sonra bir isyan haberi daha alınırsa şaşmamak gerekir.

Diyarbakır Cezaevinden bütün tutuklu ve mahkumlar adına gönderilen bir yazıda isyana neden olan talepler şöyle sıralanmış:

1— Küflenmiş ekmek ve buna benzer yemeklerin bazı mahkumlara bilerek verilmesini ortadan kaldırmak.

2— Su, elektrik ve banyonun kasten çalıştırılmaması.

3— Mahkumların üzerindeki her türlü işkenceye son verilmesi,

4— Tutukluların mahkemeye geç çıkarılması ve cezalarının belirlenmeması yüzünden uzun süre tutuklu kalmaları.

5— Cezaevinde ikilik yaratılması, bazı mahkumlara en güzel yemeklerin verilmesi, her türlü ihtiyaçlarının yerine getirilmesi, bazılarını ise her türlü işkencelere tabi tutulması ve yenilmeyecek yemeklerin verilmesi.

6— Uyuşturucu ve öldürücü aletlerin idare tarafından içeri sokulması.

7— Kadın tutuklulara görevlilerin sarkıntılık etmesi.

8- D.D.K.D. Özgürlük Yolu ve benzeri sahte solcu gruplara mensup olanların bizzat idare tarafından geneleve kadar götürülüp, içki, esrar ve her türlü uyuşturucu maddelerin kullanılması ve tekrar geri getirilip özel koğuşlarına kadar bırakılması. Başka tarafta diğer mahkumlar, ziyaretçileri ile kasten görüştürülmemeleri ve hiç bir ihtiyaçlarının karşılanmaması.

9- Valinin bazı mahkumları Jandarma Genel Komutanına teslim etmesi ve onların işkenceye tutulması, jandarma ile mahkumun karşı karşıya getirilmesi

10— Hapishane tamiratı için mahkumlardan para toplanması

Kabahat ölende mi öldürende mi demisler.

FİKİR MEYDANI

RUSYA VE DOĞU'DA BÖLÜCÜLÜK

Ethem Sancak
TİKP Diyarbakır İl Başkanı

GÜNLÜK gazeteleri izleyen herkes, son günlerin en aktüel sorununun Doğudaki bölücülük hareketi ve Orta Doğu'nun bu hassas bölgesinde cereyan eden olaylar olduğunu görecektir. Her türden ve her boydan politikacı bu meselede kendine göre bir tablo çizmekte ve soruna çözüm önerileri getirmektedir. Çizilen tablolar ve getirilen çözüm önerileri, sahiplerinin siyasi eğilimleri gereği, farklılıklar içermekte hatta taban tabana zıt yönler taşımaktadır.

Yalnız ayakları Türkiye topraklarına basan bütün siyasi güçlerin çizdikleri tablolarda ortak bir nokta vardır. Değişik bir tarzda ifade edilmesine rağmen üzerinde birleşilen bu ortak nokta şudur: "Bazı dış güçler Orta Doğu'yu bölmek için çaba gösteriyorlar."

Dengecilik, teslimiyetçilik ve dar-parti çıkarları siyaseti gereğince adı konulmayan bu "dış güçlerin" siyasi lügatta ki karşılığı RUSYA'dır. Rusya Orta Doğu'yu bölmek ve bölge ülkelerini teslim almak istiyor. Bunun içinde ülkemizin doğusunda bölücülük faaliyetlerine hız veriyor.

Rusya'ya karşı direnmeden yana olandan en teslimiyetçisine kadar bütün siyasi güçleri, sorunu açıkça ifade etmeye zorlayan ve onları bazı tedbirler almaya iten gelişmeler nedir? Rusya'yı bu denli azgınlaştıran ve sonu olmayan maceralara iten gelişmeler nelerdir? Bu soruların cevabı sorunu daha net görmemizi sağlayacaktır.

70'lerin ortalarına doğru dünyayı yeniden paylaşmak amacı ile stratejik bir saldırıya geçen sosyal-emperyalizm, dünyanın dört bir yanında şantaj, tehdit, iç yıkıcılık ve müdahalelerini artırdı. Ezilen milletleri her vesileden yararlanarak birbirine düşürme, dünya üzerinde gerginlik ve çatışma alanları yaratma çabasına girişti.

Buna karşılık dünya barış güçleri de barışı koruma mücadelelerini gün be gün geliştirdiler. Ve bu saldırgan emperyaliste karşı dünya çapında direnme eğilimleri artmaya başladı. Çin-Japon anlaşması, Çin-ABD ilişkilerinin gelişmesi, Romanya, Yugoslavya ve diğer Batılı barış güçlerinin Rus tahakkümüne karşı direnmelerini artırmaları sonucu oluşmaya başlayan barış cephesi dört bir yandan saldırganı sardı. Bir barış çemberi ile kuşatılmakta olduğunu gören bu saldırgan emperyalist maceracı bir tarzda dört bir tarafa saldırıya geçti. Uzak Asya da Vietnamlı kuklalarına, barışın kalelerinden biri olan sosyalist Kamboçya'yı işgal ettirdi.

Bununla yetinmeyen saldırgan, yine Uzak-Doğu'nun Kübasını sosyalist Çin'e karşı bir provokasyon silahı olarak kullanmayı denedi. Brejnev dünya barış güçlerine karşı içi kof kabadayılık gösterisine girişti. O bu yolla kendine karşı direnilemiyeceği imajını yaratmaya çalışıyordu. Böylece dünyanın dört bir yanında kendisine karşı filizlenen direnme eğilimlerini köreltme amacını güdüyordu.

Kabadayı Brejnev sert bir kayaya çarpmıştı. Sosyalist Çin dünya barışını korumak amacı ile Rus ayısının bu provokasyon amacına karşı bir ihtar hareketine girişti. İhtar hareketini başarı ile sonuçlandırarak Uzak-Doğu'nun Küba'sına iyi bir ders verdi. Ve ayakları titreyen güçlere barışın direnerek korunabileceğini gösterdi. Hazırlıksız yakalanan ve ummadığı kadar zorlu bir tokat yiyen saldırgan Rusya, şaşkınlık içinde Orta Doğu'ya inebilmenin hesaplarını yapmaya ve bütün gücü ile bu bölgeye yüklenmeye girişti. Bölge ülkelerine karşı şantaj ve iç yıkıcılık faaliyetlerini artırdı. O zaten buraları yutulabilir lokma olarak düşünüyordu. Ve bölge ülkelerinden Pakistan, İran ve Türkiye'yi zayıf halkalar olarak ilan etmişti.

Bir süre İran halk hareketine çeşitli kılıklara girerek, kah milli çelişmeleri kullanarak, kah demokrasi havariliği yaparak bazen de doğrudan şantaj yolu ile sızmaya çalıştı. Görünen kadarı ile daha burada elle tutulur bir başarı elde edemedi.

Pakistan'a karşı kuklası Taraki vasıtası ile saldırganlık politikasını sürdürüyor. Ama bizzat Afganistan'da tecrit cukuruna düştü. Burada daha elle tutulur mevziler kazanmış durumda değil.

Türkiye'de de beşinci kolları vasıtası ile anarşiyi tırmandırmaya çalıştı. "Savaş komiteleri" adı altında terör ve iç yıkıcılık örgütleri kurdurttu. Teslimiyetçi siyasetinden yararlanarak iktidar partisinin içine "saylavlarını" sızdırdı. Kendisine bağlı güçleri Bulgaristan'dan gelen TIR kamyonları dolusu silahlarla donattı. Ve Doğu sorununu siyasi iktidara karşı şantaj aracı olarak kullanma çabasına girişti. Doğu Berlin'deki beşinci kolu İ.Bilen'ler vasıtası ile Kürtçe yayın yapan radyo istasyonları kurdu ve bölücülük propagandasına girişti. Kürtçe bilen özel kadrolar eğiterek bölgeye sızdırdı. Talabani gibi hainleri roket atarlar ve Kleşinkof tüfekleri ile donatarak bölgede provakasyon eylemleri tezgahladı.

Özetle, son aylarda dünya barış cephesi barış için mücadelede olumlu adımlar atarken, azgınlaşan sosyal-emperyalizm bölgemizdeki faaliyetlerini artırdı.

Filistin meselesinde Sedat'ın cesur politikası barış için olumlu adımların atılmasına zemin yarattı. ABD bölgede rakibini alt edebilmek için Arap halkına taviz vermek zorunda. Bu gelişme saldırgan İsrail'i Araplara taviz vermeye zorluyor. Rusya'nın bölücülüğü ve İsrail siyonizmi alt edilirse, bölge çapında barış imkanları doğabilir.

Yine son aylarda Kıbrıs meselesinde Türk ve Rum toplumunun liderleri arasında, bu güne dek kopuk olan diyaloğun kurulmasına şahit olduk. Rusya uzun zamandan beri kendisinin de taraf olacağı Uluslararası Konferans tezini savunuyordu. İki toplumun bunu bir kenara iterek karşılıklı görüşmeyi kabullenmeleri bölge de barış için olumlu bir adımdır. Barış ise bölge ülkelerinin hegemonyacılığa karşı güçbirliği yapmalarının ön koşuludur. Bütün bu gelişmeler saldırgan Rus ayısının işine gelmemektedir. Fakat bölgede barış için olumlu adımlar atılmış veya atılmak üzeredir. Rusya vargücü ile bu adımları baltalamaya çalışırken petrol bölgesinin göbeğinde ve Akdeniz'e bitişik Mezopotamya koridorunda yeni bir çıbanbaşı ve çatışma alanı yaratma çabasına girmiştir.

Orta-Doğu'nun bu hassas bölgesinde ve ülkemizin doğusunda cereyan eden olayların temelinde yatan siyaset bölge hakimiyeti için Rusya'nın kargaşa siyasetidir.

Meseleye bu açıdan bakanlar halkların birliğe ihtiyaç duyacak yayılmacılığa karşı en etkin panzehirin bu olduğunu görecektir. Böyle bir birlik içinde yegane harç özgürlük ve eşitliktir. Halkın büyük gücü ile birleşip, Talabanisi, Şivancısı, TKP'si ve KGB si ile saldırgan Rus ayısının güçlerini alt etmenin yolu buradan geçmektedir.

Meseleye dar-milliyetçi açıdan bakanlar ise milliyeti ne olursa olsun, halklar arasında kin ve fesat tohumları ekecek halkları birbirine kırdırtma siyaseti güdecek ve sonuçta da en saldırgan emperyaliste hizmet edeceklerdir.

demokrat gözüyle

lütfü oflaz

Doğru mu? Yanlış mı?

Gel de yaz..

Yazsan ne olacak?

Mersin'de katledilen Ağır Ceza Reisi geri mi gelecek?

Kim geri geldi ki?

Muhtelif zamanlarda, muhtelif mekanlarda öldürülen 4 hakim mi?

3 savcı mı?

20 bekçi mi?

28 polis mi?

Hiç biri.. Giden gider..

Peki ama hükümet bu işe ne der?

Ne diyecek oturur cenazeleri seyreder...

Veya kısa bir demeç, yarım-yamalak bir kınamayla işi geçiştirir, gider.

Ondan sonra da sabah-akşam hukukun üstünlüğünden dem vurup, kafa ütüler...

Bilmez ki; kanun adamlarının bile can güvenliğinin kalmadığı yerde hukuk, guguk olur köşesine siner.

* * *

Demek ki neymiş?

Kişi boyundan büyük laflar etmemeliymiş:

"Acelemiz var çünküüü... Bu gece kimin kapısı çalınacak, kim kurşunlanacak?" dememeliymiş...

Hele hele şu sözleri hiç sarfetmemeliymiş:

"Batı ülkelerinde bir bekçi öldürülse hükümet düşer..."

Hani ya bizdeki düşmedi?

Dimdik ayakta üstelik...

Üstelik bir değil, 20 bekçi toprak oldu gitti...

28 polis toprak oldu gitti...

3 savcı toprak oldu gitti...

4 hakim toprak oldu gitti...

Ne var ki hükümet gitmedi!

Şimdi Altan Öymen şöyle diyebilir belki:

"Canım biz o sözü batı ülkeleri için sarfetmiştik. Biz batı ülkesi miyiz ki?"

Gülmeyin.. Söyler mi söyler..

Buna benzer neler söylemedi ki?

* * *

İşin bir de şu yönünü düşünelim şimdi.

Resmi açıklamalara bakılırsa, Mersin'deki cinayeti işleyen THKP—C'nin biri kız olan dört kişilik hücresi...

Kendilerine devrimci diyen bir örgüt yani.

İyi ya ortaya koydukları eylem, devrimci bir eylem mi?

Kitle üzerinde sempati mi yaratıyor yoksa nefret mi?

Nefret yaratan, kitleleri devrimcilerden soğutan bir eylem, doğru bir eylem olabilir mi?

Siyasi fikri ne olursa olsun hakim, savcı, bekçi öldürmekle bir yere varılabilir mi?

Eğer gaye hakim sınıflara darbe indirmekse, bu tür eylemlerle o sınıflara darbe indirilebilir mi?

Aksine bu çeşit eylemlerle, hakim sınıfların ekmeğine yağ sürülmez mi?

Hakim sınıfların ekmeğine yağ süren eylemler, karşı-devrime hizmet eden eylemler değilmi?

Eh artık buna, bu yola başvuranlar karar versin...

İster bu tür eylemlerden vazgeçsin, isterse karşı-devrimin ekmeğine yağ sürmeye devam etsin.

HALKIN SESİ

GAZETEMİZİN SAHİBİ 45 MİLYON HALKTIR

ELAZIĞ

KEBAN BARAJI GÖLÜ BALIKÇILARI, SORUNLARINA ÇÖZÜM BEKLİYOR

Günümüz yaşam koşullarında iç sularımızdan yararlanabileceğimiz göllerimizden bir tanesi de Keban Baraj Gölü. Keban Baraj Gölü enerji üretmek amacıyla 1974 yıllarında Fırat Nehrinin üzerinde kurulmuş, 294 740 kilometrekare alanı kaplamaktadır.

Göl oluşmadan önce kaynaklara baktığımızda, ilimizdeki tüm balık üretimi toplam 64.000 kilo iken, 1976 yılında bu miktar 270.000 kiloya yükselmiştir. Çevredeki köylüler, dağlık bölgelerde yeni yerleşim merkezleri kurarak yaşamlarını devam ettiren, emekçi kardeşlerimiz yeni yeni meslekler edinmeye başladılar.

İlimizde balıkçılar tamamen ilkel koşullar altında, iptidai bir şekilde hiç bir sosyal güvencesi olmadan tamamen şahsi gayretleri ile çalışıyorlar. Bilinçsizce yapıldığı doğal kaynakları bilmeyerek, farkında olmayarak tahrip ediyorlar ve zamansız avlanıyorlar. Ama ortada bir suçlu aranmamalıdır.

Keban Barajı Gölü balık emekçileri 1976'dan itibaren ayrı ayrı, aynı amaçlı, 12 kooperatif çatısı altında toplandılar. Fakat bu kooperatifler birlik oluşturamadıkları avutmacasıyla yaşamlarını, üyelerinin ve yöneticilerinin şahsi gayretleriyle devam ettirmekteler. Bazıları ise ülkemizin her yanında olduğu gibi burada da kooperatifçilik enflasyonunu körüklemektedir. Çalışan kooperatiflerle rekabet etmek isteyen kişilerin tekeli altındadır. Kendi şahsi gayretleriyle yaşayan kooperatifler de bir süre sonra mutlaka işlemez duruma geleceklerdir.

Bugün bölge balıkçıları bir metrelik ağı 80-100 lira gibi bir fiyata almakta ve bir sene bile kullanamadan atmaktadırlar. Bu koşullarda dahi kooperatif yöneticilerinden aldığımız son rakamlara bakılırsa altı aylık iş gününde Keban Baraj Gölünden toplam 450-500 bin kilo balık üretilmektedir. Emekçilerimiz kooperatif kurmalarına rağmen yerel yönetimlerin kendilerine yardımcı olmayışlarından dolayı, tüketici ile direkt olarak karşı karşıya gelememektedir. Bu gün gülünç denecek bir fiyatla kilo başına 10-15 liraya satıp komisyoncuların kucağına düşerken balık, tüketicinin sofrasına 50-60 lira fiyatla ulaşabilmektedir. İşte emekçi kardeşlerimiz diyor ki:

1— Keban Baraj Gölünde elverişli bir kültür balığı cinsi üretilmesi için araştırmalar bir an önce bitirilsin.

2— Bankalar tarafından verilen kredilerin oranları artırılıp faiz oranları düşük tutulsun, vadeler uzatılsın.

3— Av araç ve gereçlerimizi artık aracılar eliyle temin etmek yerine su ürünleri taşra teşkilatlarının yardımıyla temin etmek yoluna gidilsin.

4— Su ürünleriyle ayrı ayrı kuruluşlar değil, tek kuruluşun yetkili kılınabilmesi için su ürünleri teşkilat yasası çıkarılsın.

5— Kooperatifçiliği yayıyoruz diye yapılan kooperatif enflasyonuna son verilsin.

6— Sosyal Sigortalar kapsamına biz emekçilerin de alınabilmesi için aradaki engellere son verilsin.

7— Kooperatifler birliği oluşturma formalitesi aranmadan her türlü yasal haklardan istifade edebilmemiz için gerekli kolaylık sağlansın.

8— Su ürünleri bölge müdürlüğü elemanlarına konuyla ilgili seminer ve kurslar düzenlensin.

9— 1380 sayılı yasanın tüm maddeleri aynen uygulanmalı ve günümüz koşullarına göre yeniden düzenlenme yoluna gidilmeli. 20 ve 11. maddelere ağırlık verilmeli.

10— Mali ve idarecilik konularında kooperatif yöneticileri eğitilmelidir.

11— Üretimimizin tüketiciye elimizle kavuşabilmesi için yerel yönetimlerce gerekli kolaylıklar sağlansın. Soğuk hava deposu göl sahilinde merkezi bir yerde mutlaka oluşturulsun.

12— Üretim alanlarının fiyat takdirinde biz emekçilerin mutlaka görüşü alınsın.

Keban'dan
Bir Okuyucu

ZONGULDAK

Karadeniz köylüleri ömürlerinin yarısını fındık yetiştireceğiz diye harcarlar

Karadeniz halkı, yoksul olduğundan evin erkekleri, genç delikanlıları yurt dışında ve yurt içinde çeşitli yerlerde çoluk çocuğunun, ailesinin geçimini sağlamak için zor ve güç şartlar altında çalışırlar. Evlerine dişlerinden tırnağından artırıp para gönderirler. Köydeki bütün işler, yaşları 13 ile 40 yaşları arasındaki kadınlara düşer. Nisan ayının sonlarında ekinler ekilir. Mayıs ayı içinde ekilen mısırın otları kazılır. Ekin işleri bittikten sonra, köylerdeki gençler mevsimlik olarak dışarıya inşaat işçiliği yapmaya giderler. Ekim ayına kadar çalışıp köylerine dönüp baharda kazılan, alınteri-göznuru olan mısır toplanır.

Karadeniz yöresinde halk geçimini fındıktan sağlamaktadır. Fındığı yetiştirmek çok zordur ve masraflı bir iştir. Emekçiler fındığı toprağa diktikten sonra emeklerini mahsül verene kadar ömürlerinin yarısını bu yola sarf ederler. Fındık dikiminden bir yıl sonra emekçiler sırtlarında 70-80 kiloluk sepetlerle yokuş yukarı hayvan gübreleri taşırlar. Bu işlem her yıl fındığın yetişip erken mahsül vermesi için ayrıca azotlu gübre ekerler. Dibinin çapalama işlemi yapılır. Beş altı yıl sonra yavaş yavaş mahsul vermeye başlar. Emekçilerin tek umudu fındıklardır. Fındıklar her yıl aynı mahsülü vermez. Bir yıl olursa iki üç yıl boş kalır.

Şimdi gelelim tefeci tüccarların fındık üreticileri üzerindeki sömürüsüne. Üreticinin mahsülünü yok pahasına kapatmak için kan emici tüccarlar her şeyi yapmaktadır. 1978 fındık sezonunda taban fiyat 23.50 lira olarak belirlenmişti. Eğer fındık 53-54 randıman gelirse fiyatlarda kısmi bir artış oluyor. Tüccarlar ise daha fazla kâr etmek için fındığı alırken şu çürük, bu buruşuk, bu boş diyerek randımanı 50'den aşağı düşürerek taban fiyatın altında fiyat ödemektedirler.

Tüccarlar piyasada pek satılmayan kabuğu kalın yaban fındığı ve ham fındığı kilogramı 7,5-10 liraya alıp toptan aldığı fındığın içine karıştırıp satmaktadır.

Karadeniz yöresinde arazi dik ve engebeli olduğundan köyler genellikle dağınık. Ömründe bir kere olsun doktor yüzü görmeden, hastalığının ne olduğu anlaşılmadan ölen insanlar var. Köylerimizin bir çoğunda çocuklar ebesiz dünyaya geliyor. Doğumları, eğitim görmemiş köy ebeleri yapıyor.

İSMAİL AYAROĞLU

İSTANBUL

Keçicipiri Mahallesinde lağım suları içme suyunun yanıbaşından geçiyor

Bizler, İstanbul'un Hasköy Semtinin Keçicipiri Mahallesi sakinleriyiz. Mahallemizin Arap Çeşme Sokağında kanalizasyondan sızan lağım suları, uzun süreden beri açıkta akmaktadır. Bu akıntı mahalle çeşmesinin çok yakınındadır. İçme suyuna bu suyun karışmasıyla yaygın hastalıklar ortaya çıkabilir. Ayrıca küçük çocuklar lağım suyu birikintilerinde oynamaktadırlar. Bir de yaz aylarında sıcakların artmasıyla ortalığı pis kokular kaplamıştır.

İki ay kadar önce başlayan bu akıntı ile ne muhtarımız, ne belediye, ne de bir başka ilgili kuruluş ilgilenmemiştir. Yapılan başvurular nazari dikkate alınmamıştır.

Halkın sağlığını tehdit eden bu lağım suları ile ilgili mercileri göreve çağırıyoruz.

Semt sakinleri adına
A.Şişman

DAVADAN DÖNDÜM, KORKMUYORUM

Trabzon'dan MHP saflarını terkeden İbrahim Akın

Ülkücüler, Başbuğ neden Aydınlık okumayın diyor, düşündünüz mü?

Ben bir süre önce MHP saflarını terkeden lise mezunu köylü bir gencim. Geçimimi sağlamak için şimdilik küçük bir işyerini çalıştırmaktayım. Bulunduğum semtte MHP'li komandolar tarafından devamlı tehdit ediliyorum. Nedeni ise AYDINLIK gazetesi okumam. Birgün dükkanıma gelip "sen bize neden ters ters bakıyorsun" dediler. Ben de onlara "size öyle bakmıyorum, isterseniz gelin, tartışalım" dedim. "Biz adamı asarız, keseriz, bilmem ne yaparız" diyerek çekip gittiler. Artık gazetemi dükkanımda rahatlıkla açıp okuyamıyorum.

Şimdi soruyorum bu halk düşmanı, özgürlük ve bilim düşmanı zorbalara. Bir zamanlar aynı saflarda yürürken, yalan, demagoji, iftira ve binbir demogoji ile devrimcileri halkımıza ihbar etmiyor muyduk? Halkın dini duygularını sömürmek için sadece cuma günleri camiye gidip diğer günler ortalıklarda başıboş dolaşmıyor muyduk?

6.filoya karşı sesini yükselten yurtsever gençlere kurşun sıkıp "Amerika gidip de Rusya mı gelsin istiyorsunuz?" diyerek Amerikan uşaklığı yapmıyor muyduk? Hele bir düşünün. Şimdi Rusya da emperyalist olduğuna göre Amerika neden elaltı ediliyordu? O sömürücü ve zalim değil miydi? Bu gün ise iki süper devlete karşı bağımsızlık bayrağını açan devrimcilere "Onlar Maocu komünistlerdir, arkalarından gitmeyin" diyerek uşaklığın dik alasını yapmıyor muyduk? Hele bir düşünün ve kendinize sorun. Bizi sömüren ve tehdit eden Amerika ve Rusya olduğuna göre sizin düşmanınız kimdir? Neden devrimci yayınları okuyanlara saldırıyor ve tehdit ediyorsunuz? Kendi faşist düşünceleriniz teşhir oluyor diye mi, neden bilim adamlarına, öğretim üyelerine saldırıyor, kurşun atıyorsunuz? Faşizmin halk düşmanı yüzünü kitlelere anlattıkları için mi? Elbette öyle.

Neden kendi düşüncenize güvenmiyorsunuz? Kaba kuvvete başvurmasanıza. Bırakın fikirlerimiz tartışılsın, doğru ile yanlış ortaya çıksın.

MHP'nin tabanındaki iyi niyetli halk çocuklarına sesleniyorum. Başbuğunuzun "başta Aydınlık gazetesi ve devrimci yayınları okumayın" çağrısına uymayın. Sizler okuyup araştırın, gerçeği görün. Türkeş devrimcilerle konuşmayın, tartışmayın, gazetelerini okumayın" demiyor mu? (Rize konuşmasından) Bunun nedenini düşündünüz mü? Sizler birer maşa, piyon olarak kullanılıyorsunuz. Faşist safları bir an önce terketmeniz hayatınızın garantisidir.

Hiç bir güç MHP'nin tabanındaki namuslu insanların gerçeği görmesini engelleyemez.

yeni çıktı

Kontrgerilla nedir? Nasıl örgütlendi? 12 Mart döneminde ve günümüzdeki faaliyetlerini, resmi belgelere ve yaşanan olaylara dayanılarak hazırlanan bu kitapta bulacaksınız.

50 TL.

AYDINLIK YAYINLARI

Genel Dağıtım: TÜR—DA
Hamam Sok. No. 4 Cağaloğlu-İstanbul

necati güngör
SEVGİ EKMEKTİR
HİKAYELER
yeryüzü yayınları
İsteme adresi Pk.1384 Sirkeci İST
Genel Dağıtım: TÜR DA Cağaloğlu Hamam sok. No

BULMACA

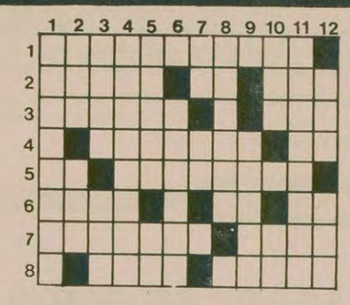

SOLDAN SAĞA: 1)Asgari yaşama koşullarını sağlamaktan bile çok uzak olan ve iki yılda bir resmi olarak saptanan, en düşük işçi ücreti.2)Nazariye, kuram-Tersi mağara-Değin, kadar.3)Leşle beslenen yırtıcı bir kuş-Saf katıksız.4)Yönetici-Kuruşun kısa yazılışı.5) Tersi yiğit, mert-Arkasından, hemen ardından.6) Eskiden kullanılan bir tür başlık-Bir bağlaç-Yerli üretim mallarına vurulan damga.7) Kalınca bükülmüş ipek iplik-Güney Amerika kıtasında yaşayan, deveye benzer bir hayvan.8) Tersi feodal toplumda yarı köle durumundaki köylü-Eğer.

YUKARIDAN AŞAĞI: 1)Ailede baba soyuna ve üstün lüğüne dayanan toplum.2) Susuz ve katıksız içki-Tersi bir ünlem. 3)Orta Asya'da büyük bir çöl-Anane, gelenek.4) Çok seyrek, pek nadir. 5) Tersi mezar-Tersi eşit, aynı. 6) Tersi sık sık karaborsaya düşer. 7) Ses-Tersi bir harfin okunuşu. 8) Bir kümes hayvanı. 9) Tersi açık, açıkça. 10) Tavır, davranış-Dünyanın uydusu.11) Bırakma, bırakıp gitme. 12) Beyaz çalan, grileşmiş-Donuk, parıltısız.

DÜNKÜ BULMACANIN ÇÖZÜMÜ

	1	2	3	4	5	6	7	8	9	10	11	12
1	İ	D	D	İ	A	N	A	M	E	■	R	E
2	S	E	R	T	■	A	Z	A	D	E	■	K
3	D	R	A	H	O	M	A	■	İ	R	S	İ
4	E	S	M	A	■	■	M	E	R	K	E	P
5	M	■	A	M	A	D	E	■	N	■	Ç	■
6	İ	■	T	■	Ç	E	T	R	E	F	İ	L
7	R	E	İ	S	■	V	■	■	L	D	K	E
8	■	S	E	O	L	A	S	T	İ	K	■	K

İRAN DIŞİŞLERİ BAKANI YAZDİ:

"Ulusal kurtuluş hareketlerini destekleyeceğiz, ama devrim ihraç etmeyeceğiz"

● Tudeh dısında bütün siyasi grupların Kurucu Mecliste temsil edilebileceği açıklandı

TAHRAN

Dışişleri Bakanı Dr. İbrahim Yazdi, İran'ın bütün dünyada ulusal kurtuluş hareketlerini kesinlikle destekleyeceğini, ancak, "İran devriminin ihraç edilmesinin kesinlikle sözkonusu olmadığını" belirtti.

Geçen ay dışişleri bakanlığına getirilişinden bu yana ilk kez demeç veren Yazdi, "Hükümetimiz ulusal kurtuluş hareketlerini desteklemenin İslam dininin getirdiği bir ödev olduğu inancındadır" dedi. Yazdi, "İslam Devriminin Sesi" radyosundan yayınlanan demecinde, başka ülkelere devrim ihraç etmeyeceklerini kaydetti.

ANAYASADA AZINLIKLAR VE SİYASİ PARTİLER

Bakanlar Kurulu, yeni İslam Anayasa Taslağını inceledikten sonra benimsedi ve 15 gün içinde yayınlamaya karar verdi.

Taslak önce, halen üyeleri gizli olan "İslam Devrim Konseyi"ne, daha sonra da Kurucu Meclis'in onayına sunulacak.

Siyasal gruplarla Anayasa ilişkilerine değin açıklamalarda bulunan Hüseyin Abu Asadi adlı bir yetkili, "biz bütün siyasal grupların Parlamentoda temsil edilmesini ve onların Anayasanın geliştirilmesine katkıda bulunmalarını istiyoruz. Bu, ülkedeki durumu istikrara kavuşturmanın en iyi yoludur" dedi.

Ayetullah Homeyni'nin danışmanlarından ve ekonomist Beni Sadr ise aynı konuda bir açıklama yaparak Tudeh Partisinin dışında bütün siyasal grup ve partilerin Kurucu Mecliste temsil edilebileceğini belirtti.

Devlet Bakanı Yadullah Sahabi ise azınlıklarla ilgili olarak yaptığı açıklamada, bütün bölgelere ve azınlıklara geniş özerklik verileceğini açıkladı.

Başbakan Mehdi Bazergan'ın da, siyasi grupların yanı sıra azınlık milliyetlerin de radyo-TV'den gereği gibi yararlanması için yeni girişimlerde bulunacağı gelen haberler arasında.

PETROLE YAPILAN ZAM

İran, ürettiği petrolün peşin satış fiyatına varil başına son olarak yapılan 60 sentlik zamdan ayrı olarak, 4 dolarlık yeni bir zam daha yaptı. Böylece hafif petrolün varil fiyatı 26,5 ağır petrolün fiyatı ise 25,5 dolara yükseldi. Bu fiyatlar geçen hafta 22,5 ve 22 dolardı.

ELGANYAN'IN İDAMI ÜZERİNE ELEŞTİRİLERE TEPKİLER

Tahran'da 10 Mayısta çıkan akşam gazeteleri, İsrail'le işbirliği yapan milyoner iş adamı Habib Elganyan'ın idamının batılılar tarafından eleştirilmesini tepki ile karşıladılar. Gazeteler Ganyan'ın "iyi bir Siyonist" olduğunu belirttiler. ABD'yi de eleştiren gazeteler, ABD'deki İsrail yanlısı Yahudilerin Senato ve Kongre'yi etkilediğini kaydettiler.

SELLERDEN ÖLENLER

Kirman ve İsfahan kentlerini etkileyen sellerden beş kişinin öldüğü bildirildi.

İran "Pars" ajansı, sellerden dolayı pamuk ve çeltik tarlalarının harap olduğunu ve büyük zarar meydana geldiğini açıkladı.

CARTER-BREJNEV ZİRVESİ 15 HAZİRANDA

ABD Başkanı SALT-2'yi övme ve Senato'yu ikna kampanyasına başladı

● Senato'da son durum: 40 evet; 20 hayır; 40 çekimser

● Moskova, şimdi Avrupa'da kuvvet indirimi istiyor

WASHİNGTON

Washington ve Moskova'da aynı anda yapılan birer resmi açıklama ile, Carter-Brejnev zirvesinin 15 Haziran günü Avusturya'nın Başkenti Viyana'da yapılacağı bildirildi.

Hatırlanacağı üzere, Sovyetler Birliği zirve için Stockholm'ü, ABD ise Viyana veya Cenevre'vi öneriyordu.

CARTER'İN KAMPANYASI

ABD Dışişleri Bakanı ile Sovyetler Birliği'nin Washington Büyükelçisi Anatoly Dobrinin arasında sürdürülen SALT 2 Anlaşması görüşmelerinin sonuçlanmasından sonra, ABD Başkanı Jimmy Carter, Senato'yu ikna etmek için yoğun bir kampanyaya girişti.

Washington'da bütün senatörlere hitaben bir konuşma yapan Carter, anlaşmanın onaylanmaması halinde dünya barışının büyük ve yıkıcı bir darbe yiyeceğini" iddia etti. ABD'nin şimdiye kadar kaydettiği en önemli aşamanın SALT 2 görüşmelerini sonuçlandırmak olduğunu ileri süren Carter, Senato'nun anlaşmayı onaylamaması durumunda, "Eisenhower devrinden bu yana gerçekleştirilen bütün çabaların boşa gideceğini" öne sürdü.

Konuşmasının uzun bir bölümünde, SALT 2 anlaşması sayesinde, dünyada güvenliğin ve barışın sağlanacağını ileri süren ABD Başkanı, sık sık Senato'nun muhalefetinin olumsuz sonuçlara yol açacağını tekrarladı. SALT 2'nin uygulamaya geçmemesi halinde, ABD'nin dünya ülkeleri gözünde bir "savaş tüccarı" olarak görüneceğini söyleyen Carter, Stratejik Silahları Sınırlandırma anlaşmasının hiç bir tarafa üstünlük sağlamayacağını iddia etti.

Şimdiye kadar yapılan 292 toplantının boşa çıkmamasını dilediğini belirten ABD Başkanı, SALT 2 Anlaşması metninin halen Cenevre'de redaksiyona hazırlandığını bildirdi

AMERİKAN SENATOSUNDA DURUM

Carter-Brejnev zirvesinde imzalanacak olan SALT 2 Anlaşmasının yürürlüğe girmesi için, 100 kişilik ABD Senatosunun onayından geçmesi gerekiyor. Anlaşmanın onaylanması için de Senato'nun üçte iki çoğunluğunun olumlu oy kullanması lazım.

Başkan Carter, SALT 2 Anlaşmasının mukadderatının halen Senato'nun elinde bulunduğunu söylüyor. Son edinilen bilgilere göre, 20 senatör uzun zamandan beri SALT 2 anlaşmasının yararları konusunda kuşkulu olduklarını belirtiyorlar. Bu anlaşmanın "Sovyetlerin nükleer üstünlüğünü kabul" anlamına geleceğini belirten bu grup, SALT 2'nin bu haliyle Senato'dan geçemeyeceğini belirtiyor. Şimdilik 20 kişilik bir grup oluşturan bu senatörler, anlaşmanın ya topyekün geri çevirileceğini ya da düzeltilerek onaylanabileceğini savunuyor.

Yapılan tahminlere göre, halen 40 senatör ise anlaşmanın onaylanması yolunda oy kullanacak.

Geriye kalan 40 senatörün ise kararsız olduğu bildiriliyor. Başkan Carter ve Washington yönetimi içinde bulunan SALT 2 yanlısı devlet adamları, bu tarafsız ve kararsız grubun, meseleyi çözebileceğini öne sürüyor.

MOSKOVA, ABD'YE AVRUPA'DA KUVVET İNDİRİMİ KONUSUNDA DA ÖNERİLERDE BULUNMUŞ

"New York Times" gazetesinin hükümet çevrelerine dayanarak verdiği bir habere göre, Sovyetler Birliği Orta Avrupa'daki silahlı kuvvetlerin indirimi konusunda ABD'ye bazı önerilerde bulundu. Amerikan gazetesi Moskova'nın ilk kez ilgili diğer ülkeler sözkonusu olmadan, yalnız Amerikan ve Sovyet kuvvetlerinin indirimi olasılığı üzerinde durduğunu yazdı.

"New York Times"a göre, Sovyetler Birliği, Washington yönetiminden, Avrupa'da bulunan asker sayısının her iki blok için toplam olarak 700 bin olmasını talep etmeyi düşünüyor.

SALT-2 anlaşmasının yankıları

Fransa Dışişleri Bakanı:

"Fransa'nın nükleer savunma sistemi SALT-3 görüşmelerine dahil edilemez"

PARİS

Fransa Dışişleri Bakanı Jean François-Poncet, dün yaptığı bir açıklamada, Fransa'nın Nükleer Silahların Sınırlandırılması Görüşmeleri ile ilgili tutumunu açıkladı. Yakında imzalanması beklenen SALT II konusunda herhangi bir açıklama yapmayan François-Poncet, "Muhtemelen yapılması düşünülen SALT III görüşmelerinde, Fransa'nın nükleer savunma sisteminin, bu görüşmelere dahil edilmesi tezi Fransa hükümetinin tutumuna uygunluk göstermemektedir" dedi.

Danimarka Basınında

Politiken Gazetesi

10 Mayıs tarihli sosyal demokrat eğilimli Politiken gazetesi SALT 2 konusunda bir yorum yayınladı. Yorumda şöyle deniliyor.

"Sözde stratejik silahların kısıtlanması görüşmeleri eninde sonunda imzalanacak şekilde hazırlandı. Bu anlaşma olsa da olmasa da bu iki süper devlet arasında silahlanma hızla devam etmektedir. İki süper devletin birbirine karşı nükleer silahlarla savaş açma tehlikesi de hızla büyümektedir. Gelecek SALT görüşmelerine Avrupa'nın da katılması şarttır. Çünkü nükleer silahların ve diğer silahların hedefi Avrupa'dır. Bu, Avrupa'nın güvenliği açısından büyük önem taşımaktadır.

İnformation Gazetesi

10 Mayıs tarihli İnformation gazetesinin yorumu da şöyle:

"ABD ve Sovyetler Birliği Üçüncü Dünya Ülkelerinde açlıktan ölen 100 milyonlarca insanı düşünmeden kendi menfaatleri açısından insanlık için büyük tehlike olan silahlanma yarışını sürdürüyorlar. Herhalde Üçüncü Dünya Ülkeleri dünyayı tehdit etmiyor. Tam tersine Üçüncü Dünya ülkeleri gelişmiş ülkelerle eşit ilişkiler geliştirmek istiyor. SALT görüşmeleri ABD ve Sovyetler Birliği'nin daha da fazla silah geliştirmelerine yol açıyor. Ve Sovyetler bu gibi olumsuz gelişmeleri Batı Avrupa'ya karşı bir tertip olarak kullanmak istiyor. Ayrıca bu, Kremlin'de oturan kişileri memnun ediyor. Bu nedenle SALT görüşmeleri önümüzdeki 10 gün içinde dünyada güvensizliği daha da artıracaktır."

Salt-2 ve teslimiyetçilik

halkların dünyası

Mosvoka yönetiminin yaklaşık 7 yıldır, "Barış, yumuşama" propagandası ile birlikte sürdürdüğü SALT 2 görüşmeleri artık sonuçlandı. 300 e yakın teknik düzeydeki toplantının yanı sıra 5 ay içinde 25 kez yapılan Vance-Dobrinin görüşmesi sonunda, ABD ve Rusya nükleer silahlarını sınırlandırmaya kağıt üzerinde karar verdi.

Şimdi Carter, "hayatımın en önemli aşaması", "dünya barışı için büyük bir adım" gibi parlak sözler sarfederek, anlaşmayı Senato'ya da kabul ettirmek istiyor. Hatta Carter daha da ileri giderek, SALT 2 sayesinde, dünyada güvenliğin sağlandığını bile iddia ediyor.

ABD yönetiminin bu çabası aslında Washington üzerinde esen teslimiyet ve yatıştırmacılık rüzgarının bir ifadesidir. Çünkü, Kremlin'in büyük bir ısrarla dayattığı anlaşmayı imzalamak, Brejnev'e teslim olmanın dışında bir anlam taşıyamaz. Carter'in bütün parlak sözlerine rağmen, anlaşma imzalayarak silahların sınırlanabileceğine saldırganın durdurulabileceğine inanmak en az safdillik olmaz mı?

Geçmişe bakalım. SALT 1 imzalandıktan sonra ne oldu? İki süper devlet silahlanma yarışından vazgeçti mi? Sovyetler Birliği, gözünü diktiği Avrupa kanatlarında ellerini kollarını bağlayıp, uslu uslu oturdu mu? Olgular bunların hiç birinin gerçekleşmediğini gösteriyor. 1972 de imzalanan SALT 1'den sonra neler oldu? Moskova, Afrika'da Angola'ya, Etyopya'ya Zaire'ye saldırdı. Güney Yemen'de Afganistan'da darbe yaptı. Yani Avrupa'yı güneyden doğuya, çember altına almak için savaştı.

Kremlin bu arada, silahlarını mükemmelleştirmeyi de ihmal etmedi. Sovyetler Birliği, SALT 1 Anlaşmasına rağmen 1972'den bugüne kadar, nükleer silahlar alanındaki açığını kapattı. SS-20 füzelerini modernleştirerek başlıklarını gözünü diktiği Avrupa kıtasına çevirdi. Sonuç olarak SALT 1'den bu yana Sovyetler Birliği daha saldırgan ve daha cüretkar oldu. Nixon ile Brejnev'in imzasını taşıyan SALT 1 anlaşması sadece kağıtta kaldı.

ABD yönetimi ve Senatosu içinde bazıları bu gerçeği görüyorlar. Ve bu yüzden SALT 2'nin Senatoda onaylanmaması yönünde faaliyet gösteriyorlar. Çünkü, SALT 2'nin, Sovyetler'in nükleer alandaki üstünlüğünü tecil ettirmekten başka bir yanı yok. Zaten öyle olmasa, Brejnev bu konuda o kadar ısrar eder miydi? SALT 2 uğruna muhalifleri salıverir miydi?

Washington'dan gelen haberler, SALT 2 anlaşmasına karşı belirli bir direnişin olduğunu kanıtlıyor. Üstelik bu direniş Amerika kıtasını da aşıyor. Avrupalı devlet adamları iki süper devlet arasındaki bu sahte silahsızlanma anlaşmasından kaygı duyduklarını açıklıyorlar. Hele yeni İngiliz Başbakanı Bayan Thatcher, yumuşama masalına karşı Batı Avrupa'da direnme eğiliminin güçlenmesi yolunda olumlu girişimlerde bulunuyor.

Batı Avrupa'nın kaygısı son derece yerindedir. Uzun menzilli yani kıtalararası nükleer füze sayısının sınırlandırılması Avrupa'yı hiç mi hiç ilgilendirmemektedir. Aksine, Avrupalı liderler üzerinde yaşadıkları kıtanın güvenliğini sağlamak için çaba sarfedilmesini istiyorlar. Çünkü Sovyet SS-20 füzeleri Batı Almanya'nın kapısına gelmiş dayanmış.

NATO'nun geçenlerde yaptığı Nükleer Planlama Grubu toplantısında bu gerçek dile getirildi. Ve Avrupa'nın, artan Sovyet askeri tehdidine karşı güvenlik ve savunma önlemlerini artırması gerektiği belirtildi.

SALT 2 konusunda, Avrupa açısından teknik, ancak son derece önemli bir olgu daha var. O da klasik silahların durumu. Kremlin hali hazırda, Federal Almaya'yı Fransa'yı yutacak güçte konvansiyonel silahlarını Batı Avrupa sınırına yığmış durumda. SALT 2, bu konvansiyonel silahlar konusunda hiç bir kısıtlama getirmiyor. Yani tam da Brejnev'in istediği gibi bir anlaşma.

1938' Münih Anlaşmasından, 1975'teki Helsinki Konferansına kadar dünya tarihi çok önemli bir ders yaşadı: Teslimiyetçi anlaşmalarla saldırgan gemlenemez. Brejnev'in önünde boyun eğmek, onu daha saldırgan hale getirir. SALT 1'den sonraki gelişmeleri, SALT 2'den sonra da görünce hiç şaşırmamak gerek

Avrupa Konseyinde konuşma yapan FKö Temsilcisi Avrupa ülkelerinin FKö'yü tanımasını istedi

● FKÖ bir İsrail cephaneliğini havaya uçurdu

STRASBOURG BEYRUT (AJANSLAR)

Filistin Kurtuluş Örgütü (FKÖ) temsilcisi İbrahim Sus Strasbourg'da yapılan Avrupa Konseyi Danışma Grubu toplantısında, tüm Avrupa ülkelerinin FKÖ'yü tanımalarını istedi. Sus konuşmasında şöyle dedi:

"Tarihte ilk kez FKÖ'nün bir temsilcisi Avrupa Danışma Grubu toplantısında konuşmaktadır. Avrupa ülkelerinin FKÖ'yü Filistin halkının resmi temsilcisi olarak tanımaları gerekmektedir."

Sus, sorulan sorular üzerine, Avrupa ülkelerinin, 1975'te Fransa'nın yaptığı gibi FKÖ'yü tanımaları gerektiğini ifade etti.

Sus, gelecek eylül ayında Mısır Devlet Başkanı Enver Sedat'ın Danışma Grubunda toplantı yapmaya davet edilmesiyle ilgili olarak, "Sedat'ın Avrupa'ya gelmesi Arapların sesinin Avrupa'da duyurulması anlamına gelmeyecektir" dedi.

Sus, bu konuşmaya, Konseyin sosyalist üyelerince davet edilmisti

FKÖ BIR İSRAIL CEPHANELİĞİNİ HAVAYA UCURDU

FKÖ haber ajansı "Wafa", "Abu Hasan Salameh" gerilla grubunun, Israil'de bir askeri mühimmat deposunu havaya uçurduğunu bildirdi. Ajans, haberlerine 50'den fazla siyonist düşmanın öldüğünü ya da yaralandığını ekledi.

FKÖ Lideri Yasser Arafat'ın yakın arkadaşı olan Abu Hasan Salameh, İsraillilerin yaptığı bir baskın sonunda öldürülmüştü.

TUHAMİ: KUDÜS'E YÜRÜYÜŞE GEÇELİM

Mısır Başbakan Yardımcısı "El Ahram" gazetesine verdiği bir demeçte, "Kutsal kent Kudüs'ü kurtarmak için dünyanın her yanından gelen müslümanlar Arap Yarımadasında toplandıktan sonra Şeria Irmağını geçerek Kudüs'e girebilir ve kenti kurtarabilir" dedi. Yürüyüş başladıktan sonra Mısırlıların da bu yürüyüşe katılacağını söyleyen Tuhami, dünyanın bugün yeni bir Orta Doğu savaşına dayanamayacağını, Kudüs'ü kurtarmak için tek seçeneğin bu yürüyüş olduğunu söyledi.

İsrail Başbakanı Begin işgal altındaki bazı Arap topraklarından çekilebileceklerini, ancak Kudüs'ün ebedi başkent olacağını iddia etmişti.

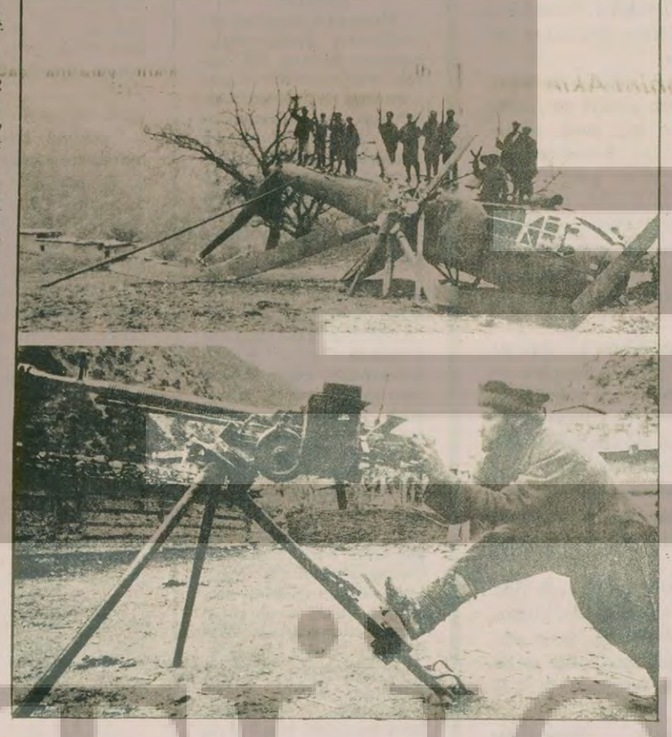

AFGANİSTAN'DA SOVYET YANLISI TARAKİ REJİMINE KARŞI ÇEŞİTLİ GRUPLAR SİLAHLI MÜCADELE YÜRÜTÜYOR' İŞTE DÜŞÜRÜLEN BIR RUS HELİKOPTERI VE RUS YAPISI SİLAHLARI ELE GEÇİREN BİR AFGANLI SAVAŞÇI

Afgan direniş hareketlerinden "Cemiyeti İslami":

"Af çağrısını, Taraki'nin kulağına Kremlin'deki efendisi fısıldadı"

● *"Ruslar kovulana, İslam Cumhuriyeti kurulana kadar kutsal savaşımızı sürdüreceğiz"*

Taraki rejimine karşı mücadele eden Müslümanlar Afganistan hükümetinin geçenlerde yayınladığı "Af Çağrısını" reddettiklerini açıkladılar. Afgan direniş hareketlerinin en büyüklerinden biri olan "Cemiyeti İslami"nin İslamabad'ta yayınladığı bildiride, söz konusu af çağrısının "Afgan halkını aldatmak için Kremlin'deki beylerin Taraki uşağının kulağına fısıldadığı siyasi bir tuzak olduğu belirtildi.

Bildiride daha sonra şunlar açıklandı: "Ruslar kovulana, özgürlükleri yeniden kazanıncaya ve halk bir İslam Cumhuriyetinde iktidara gelinceye kadar kutsal savaşımızı sürdüreceğiz."

Bu arada Pakistan'da yayınlanan "Jung" gazetesi, Afgan hava birliklerine bağlı jetlerin, geçtiğimiz hafta içinde İslamabad'ın 320 kilometre kuzey batısındaki sınır bölgelerini bombaladığını bildirdi.

Öte yandan Afganistan hükümeti, "büyük bir Pakistan birliğinin 10 Mayıs günü Paktia bölgesindeki sınır köylerinden birine karşı saldırıya geçtiğini" öne sürdü.

Afganistan'daki Müslüman "Hizbi İslami" (İslam Partisi) bu operasyonun sorumluluğunu üstlendi.

Hizbi İslami'nin bir sözcüsü, sınırdaki Musa Hel köyüne iki kez saldırıya geçerek 7 askeri öldürüp, 13'ünü esir aldıklarını açıkladı.

AFP KABİL MUHABİRİNİN GÖZLEMLERİ

Fransız Basın Ajansının (AFP) Kabil muhabiri, çatışmaların cereyan ettiği bölgeleri gezdikten sonra başkentte çeşitli diplomatik misyon temsilcileri ile yaptığı görüşmeleri şöyle anlattı: "Müslümanların ayaklanması daha geniş boyutlara ulaştığı zaman, Sovyetler'in doğrudan bir askeri müdahalede bulunması, bugün bu çevrelerde en çok tartışılan konu."

AFP Muhabiri, Moskova'nın Afganistan'a askerden çok, silah malzeme, danışman ve yönetici gönderdiğini belirtiyor. Roketatar ve mitralyözlerle donatılmış M-24 tipinde Sovyet helikopterlerinin sık sık başkent semalarında da uçtuğunu kaydeden AFP muhabiri, Mart ayı sonunda Herat kentinde meydana gelen olaylarda 250'den fazla insanın öldüğünü bildiriyor. Bunlar arasında Sovyet danışmanları da var.

Devlet Başkanı Taraki'nin büyük ölçüde Sovyet silahlarına güvendiğini hatırlatan Fransız gazeteci, gözlemlerini şöyle bir tahminle bitiriyor: "Ayaklanma bazı bunalımlar ve başkaldırmalar şeklinde gelişebilir. Ancak muhalefet halen Kabil yönetimini devirmek için gerekli olan araçlara sahip değil. Üstelik direniş henüz birleşmiş bir durum da da değil..."

İngiltere'yi ziyaret eden Helmut Schmidt, Margaret Thatcher ile görüştü

Thatcher: "Askeri tehdit karşısında üzerimize düşeni tam olarak yapacağız"

LONDRA (AA)

Resmi bir ziyaret için Londra'ya gelen Federal Almanya Başbakanı Helmut Schimdt İngiltere Başbakanı Bayan Margaret Thatcher ile ilk görüşmesini yaptı.

Thatcher, dün Schimdt onuruna verilen akşam yemeğinde yaptığı konuşmada, Batı Avrupa'nın güçlü bir savunmaya sahip olması gerektiğini, ayrıca yeni hükümetin, AET'nin geliştirilmesi için etkin çaba harcayacağını belirtti. İngiltere Başbakanı, sözlerini şöyle sürdürdü. "Askeri tehdit karşısında gerekebilecek önlemlerin alınmasında üzerimize düşeni tam olarak yerine getireceğiz." Bayan Thatcher, sözü geçen tehditin kaynağı hakkında bir açıklama yapmadı ama gözlemciler bu sözlerle Sovyetler Birliği'nin kastedildiğini belirttiler.

Yeni Başbakan Thatcher şöyle devam etti: "Ancak, topluluğun öbür üyeleri hükümetimizin fazla yumuşak olacağını zannetmesinler. İngiltere'nin çıkarlarını savunmakta kararlı olacağız. AET'nin istenmeyen üretim fazlasının depolanması ve ortadan kaldırılmasının yol açtığı masrafların büyük kısmının İngiltere'ye ödetilmesini kabul edemeyiz."

Thatcher, Schmidt ile ayrıca tarım politikası, İngiltere'nin AET bütçesine katkısı ve yeni Avrupa para sistemi gibi Avrupa'yı ilgilendiren sorunlar üzerinde de görüş alışverişinde bulundu.

Öte yandan Schimdt, yaptığı konuşmada İngiltere ve Almanya'nın savunmasının ortak temelinin NATO olduğunu söyledi. Avrupa'da ise "yumuşama" politikasından başka alternatif düşünemediğini iddia etti.

Yugoslavya Devlet Başkanı Tito Sovyetler Birliği'ni ziyaret edecek

Yugoslavya Devlet Başkanı Josip Broz Tito'nun bu ayın ortalarında Sovyetler Birliği'ne resmi bir ziyaret yapacağı açıklandı.

Sovyetler Birliği resmi haberler ajansı TASS tarafından yapılan açıklamada, "Yugoslavya Sosyalist Federasyonu Devlet Başkanı ve Komünist Partisi Başkanı Josip Bros Tito, bu ayın ortalarında Sovyetler Birliği Merkez Komitesi ve Sovyet Prezidyumunun davetlisi olarak Sovyetler Birliği'ni ziyaret edecektir" dendi.

örse çekiç

Gülay Kurnaz

4 nolu şubenin feshi üzerine...

Tabanın bam teli

Türkiye'de artık açıkça ortaya çıkan bir gerçek var.

İşçiler, kendi seçtikleri temsilcilerin, yöneticiorganların tepeden bir talimatla düşürülmesini kesinlikle hazmetmiyorlar. Her ne sebepten olursa olsun, her ne şekilde yapılırsa yapılsın, işçilerin iradesini hiçe sayan tasfiyeci tutuma tepki gösteriyorlar. Denilebilir ki, işçi kitlelerinin sendikal demokrasi konusunda en hassas olduğu nokta bu. Bam teli bu. Bu tele basıldı mı, kimse tutamıyor tabanı.

İster Türk-İş'te olsun, ister DİSK'te olsun, ister bağımsız sendikalarda olsun, aynı hassasiyet sözkonusu.

Son bir-iki yılın sendikal muhalefet hareketlerine, sendika değiştirme olaylarına şöyle topluca bir göz atın, büyük çoğunluğun tepeden yapılan atamalara, görevden almalara karşı bir tepki sonuçu patlak verdiğini göreceksiniz.

İşçiler, seçtikleri yöneticiler tepeden bir kararla tasfiye edildiğinde mutlaka o yöneticiye sahip çıkıyorlar. Kendileri o yöneticiden çok memnun olmasa da pek iyi anlaşamasa da, tasfiyecilik karşısında onun etrafında kenetleniyorlar.

"Ben bu adamı kendim seçtim" diyor işçi. "İcabediyorsa düşürmeyi de bilirim. Ama, benim seçtiğimi, bana sormadan indirmeye kalkanın, yani benim irademi hiçe sayanın da karşısına dikilirim."

Kısacası işçi sınıfı artık, sendikal demokrasinin en temel ilkelerinden biri olan "seçme özgürlüğüne" sımsıkı sarılıyor. Seçme özgürlüğünü zedeleyen ve rafa kaldıran tutumlara karşı tepkisi sert oluyor.

Ancak, son yılların birçok tecrübesiyle ortaya çıkan bu gerçek ne yazık ki, sendika yöneticilerinin birçoğu tarafından hâlâ kavranamıyor, ya da kabullenilmiyor.

Bizim bu meseleyi bugün gündeme getirmemizin sebebi de zaten bu.

Olay şu:

Tek Gıda-İş Sendikası 4 No'lu Şubesi birkaç gün önce Genel Merkez tarafından feshediliyor. Yöneticilerde ihraç ediliyor. Kararın, Merkez Şubenin etkisi ile alındığı biliniyor.

Bunun üzerine, şubeye bağlı işçiler, topluca Genel Merkeze gidip kararı protesto ediyorlar. Yöneticilerinin göreve iadesini istiyorlar. Görüşmeler yapılıyor. Ancak Genel Merkez, geri adım atmıyor. Merkez Şube yöneticileri sendikanın prensiplerinin ihlal edildiğini öne sürerek kararın kaldırılmamasında diretirken, işçiler de "tabanın iradesine saygıdan önemli sendika prensibi mi olur? Siz bu prensibi ihlal ediyorsunuz" diye dayatıyorlar. Böylece iş, iyice çıkmaza giriyor.

Son olarak öğrendiğimize göre ise, 4 No'lu Şube yöneticileri sorunlarını Denizcier'e iletmek ve onun bu anti-demokratik kararı kaldırmasını istemek üzere Ankara'ya bir heyet gönderiyorlar.

Bundan sonraki gelişmeler, Tek Gıda-İş Sendikasının birliği ve bütünlüğü açısından gerçekten önem taşımaktadır. Zira, bu örgüt içi sorun, bir yandan revizyonist bölücülerin eline önemli bir koz verirken, örgütten dışlanan insanları da ister istemez başka alternatifler aramaya itmektedir.

Biz Sayın Denizcier'in, hem Türk-İş Genel Başkanı ve hem de Tek Gıda-İş Genel Başkanı olarak, işçi sınıfının sendikal demokrasi konusunda gösterdiği bu haklı hassasiyeti anlamaya ve benimsemeye çalışmasını ve çıkmaza girmiş görünen bu sorunun çözümünde ağırlığını işçiden yana koymasını diliyoruz.

Çimse-İş Eskişehir Çimento Fabrikasında sözleşme imzaladı

● Sözleşme ile işçilerin günlük ücretlerine 18 lira zam yapıldı

ESKİŞEHİR (THA)

Türk-İş'e bağlı Çimse-İş Sendikası Eskişehir şubesi çimento fabrikası işyerlerinde çalışan üyeleri adına yaptığı yeni toplu sözleşmeden büyük bir kazançla çıktığını açıkladı.

Çimse-İş Eskişehir Şube Başkanı Mehmet Hancı'nın konu ile ilgili olarak yaptığı açıklamaya göre, 1 Ocak 1979 tarihinden 1 Ocak 1981 tarihleri arasında geçerli olacak yeni toplusözleşmede günlük ücretlere birinci yıl için 18, ikinci yıl için 18 lira zam alındı.

Ayrıca 50 üyelerine konut yardımı yapılacağını açıklayan Mehmet Hancı, yakacak yardımı olarak 3000 lira, çocuk zammı olarak 100 lira, izin ücreti olarak 2500 lira hak alındığını belirtti.

Üyelerin ilkokulda okuyan çocukları için 500 ortaokul çağındaki çocuklar için 600, lise ve yüksek okuldaki çocuklar için 1200 lira kırtasiye masrafı da yeni toplu sözleşme ile sağlandı.

5 KALEM FİAT-ALLİS YEDEĞİ SATINALINACAKTIR

Şartnamesi, bedelsiz olarak aşağıda adreslerden alınabilir.

1- KARABÜK'te: Demir ve Çelik Fabrikaları Müessesesi Tedarik ve İkmal Müdürlüğümüz.

2- İSTANBUL'da, Sirkeci, Yalıköşkü Cad. Yalıköşkü Han Kat: 4-5'deki Mümessilliğimiz.

3- ANKARA'da: Küçükesat, Büklüm Sokak No: 22'deki Mümessilliğimiz.

İSTEKLİLERİN şartnamemiz esaslarına göre hazırlayacakları kapalı teklif mektuplarını, geçici teminatlarıyla birlikte en geç 6 HAZİRAN 1979 ÇARŞAMBA günü saat: 14.00'e kadar Karabük'teki Müessesemiz Haberleşme ve Arşiv Müdürlüğünde bulundurmaları ilan olunur.

TÜRKİYE DEMİR-ÇELİK İŞLETMELERİ KARABÜK FABRİKASI MÜESSESESİ

Basın: 14550 - 464

ERDEMİR'de TKP'nin bütün propaganda mekanizmaları iflas etti. Devrimci Maden-İş'in ERDEMİR'de hakim sendika olduğu işçilerin oyları ile ortaya çıktı. TKP'yi CHP milletvekili Kemal Anadol'un "militan çabaları" da kurtaramadı. Şimdi ERDEMİR'de zafer sevinci yaşanıyor. Maden-İş saflarında ise Ankara'dan İstanbul, İstanbul'dan Doğu Berlin'e kadar uzanan bir hüsran ve umutsuzluk var.

Rus uşaklarının tası tarağı toplayıp Ereğli'den ayrılacakları günler uzak değil.

ERDEMİR'de Devrimci Maden-İş'in istifa kampanyası sürüyor

■ Maden-İş'ten gruplar halinde istifalar devam ederken, taratsız kitlenin Devrimci Maden-İş'e kaydığı bildiriliyor

EREĞLİ (ÖZEL)

Devrimci Maden-İş Sendikasının ERDEMİR'de irade beyanının sonuçlanmasından sonra başlattığı "Maden-İş'ten istifa" kampanyası hızla sürüyor.

"BU İŞ BİTTİ"

İrade beyanının Devrimci Maden-İş'in lehine sonuçlanmasından sonra, daha önce Maden-İş'in "Çoğunluktayız" propagandasına kanarak Maden-İş'te kalan bir çok işçi "Bu iş bitti" diyerek Maden-İş'ten istifa ediyor ve Devrimci Maden-İş'e üye oluyorlar. İşçilerin ayrıca ERDEMİR işçisinin birliğini korumak konusunda da hassas oldukları bunun da Devrimci Maden-İş saflarında birleşmesini hızlandıran bir etken olduğu bildiriliyor.

TARAFSIZ İŞÇİLER

İrade beyanına katılmayarak, sonucu bekleyen pek çok işçi de sonucu gördükten sonra üye olmak için Devrimci Maden-İş'e gelerek üye oluyorlar. Şimdiye kadar sonuçtan emin olmadığı için tarafsız kalan kitlenin Devrimci Maden-İş'e kayması Maden-İş'in ERDEMİR'de artık kesin olarak çöktüğünü de gösteriyor.

DEVRİMCİ MADEN-İŞ İŞÇİLERLE DOLUP TAŞIYOR

Devrimci Maden-İş Sendikası, sahte TKP çetesine karşı kazanılan zaferi kutlayan işçilerle dolup taşıyor. İşçiler sendikada yetki konusunda muhtemel gelişmeleri tartışıyorlar.

Devrimci Maden-İş'in yetkiyi almasına kesin gözüyle bakılıyor. İkinci bir irade beyanı ihtimaline karşı da hazırlık yapılıyor.

Bölge Çalışma Müdürlüğünün bu konuda yakın da bir açıklama yapması bekleniyor.

Yetki mücadelesinden izlenimler

En can alıcı ve en güzel gerçeği aklımıza çakalım!

HÜSEYİN KARANLIK

7 Mayıs 1979'da Ereğli olağanüstü bir gün yaşıyordu. ERDEMİR işçisi ve Ereğli halkı, bu olağanüstü havayı etinde-kemiğinde duyuyordu. Ereğli dışında yaşayan ülkemiz insanlarının ezici çoğunluğunun kuşkusuz haberi bile yoktu ama, işçi sınıfının kalbinin bugün burada attığını bilen devrimciler ve yurtseverler aynı havayı, hiç değilse uzaktan hissediyorlardı.

Sahte TKP'ye karşı dişediş bir mücadelenin ne demek olduğunuçok iyi bilen 1800 Demir Döküm işçisi de Ereğli'nin havasını sınıf kardeşleriyle birlikte yaşıyordu...

Ya Doğu Berlin'deki İsmail Bilenler ve "TKP"nin yurt içindeki elebaşıları? Merak etmeyin o gün onların da gözü kulağı Ereğli'deydi. Murat Tokmakları, Halit Erdemleri, Süleyman Üstünleri vs. saymıyorum; onlar zaten bindirilmiş kıta halinde oradan oraya taşıdıkları İGD'lileriyle beraber Ereğli'deydiler. Bütün bunlara siz, Moskova'nın göbeğindeki ilgili antenlerin de aynı gün yönlerini Ereğli istikametine çevirdiklerini ekleyebilirsiniz.

7 Mayıs 1979 günü Ereğli'de ne vardı?

O gün Ereğli Demir-Çelik İşletmelerinde, Zonguldak Bölge Çalışma Müdürlüğü, 39 iş müfettişi nezaretinde Devrimci Maden-İş Sendikasının mı, yoksa T. Maden-İş'in mi yetkiye hak kazandığını, "durum tespiti" yöntemiyle açıklığa kavuşturmaya çalışıyordu. İşçinin iradesine başvuruyordu.

İşçi Sınıfı; yani haklıyı, doğruyu ve ileriyi temsil eden Devrimci Maden-İş mi kazanacaktı, yoksa bunun zıddını temsil eden T. Maden-İş mi? İşin daha da derinine inerseniz, işçi sınıfı ve onu temsil eden güçler mi kazanacaktı, yoksa Rus Beşinci Kolu sahte TKP mi? İşte o gün, Ereğli'ye olağanüstü bir gün yaşatan mesele buydu.

Kazanan birinciler oldu. Sahte TKP'nin propaganda cihazının gürültüsü değil, işçi sınıfı üstün çıktı.

Kapalı kapılar ardında binlerce sahte üye fişi hazırlamayı beceren "evrak uzmanlığı" değil, işçi sınıfının kararı ve azmi üstün çıktı.

Rus Beşinci Kolunun Çalışma Bakanlığında, Bölge Çalışma Müdürlüğünde, bürokrasinin diğer bazı noktalarında, parlamentoda CHP'de vb. yerlerdeki "ilişkileri" değil, yüreği yurt sevgisiyle çarpanların haklılığı üstün çıktı.

Sahte TKP'ye payandalık yapmayı "saylavlık mucidi" sayan Anadolların hiç de işi ve görevi olmadığı halde o kapıyı bu kapıyı aşındırmayı hüner zanneden yüzsüzlükleri değil, haklı bir davanın verdiği güven ve azim üstün çıktı.

Bir iki gün öncesinden Ereğli'ye taşınan İGD'li devşirmelerin Ereğli'de yaratmaya çalıştıkları "terör havası" değil, işçi sınıfının cesareti ve metaneti üstün çıktı.

Kısacası, "TKP" eşittir: Sahtekarlık, zorbalık, kuru gürültü ve yüzsüzlük yere çalındı; işçi sınıfı eşittir: Haklılık, yurt sevgisi, demokrasi tutkusu, güven ve umut galebe çaldı.

Emperyalist Sovyetler Birliği ve uzantısı sahte TKP, Türkiye işçi sınıfının ve yurtsever halkının yutulacak bir lokma olmadığını ERDEMİR yenilgisiyle beraber bir kere daha kafasına koydu.

Etrafına topladıkları 3-5 revizyonist kırıntısıyla "TKP" hainleriyle aynı ipte cambazlık etmeyi marifet sayan şu bizim dehşetli kahraman (!) DİSK yöneticileri Baştürkler, Işıklar ERDEMİR'den ders alsın.

"Saylavlık" sıfatını madalya zannedip "TKP bağlaşıklığına" yamanan Anadollar, Pestilciler ve benzerleri ders alsın.

Hem emperyalist uşaklarıyla flört edip hem yurtseverlere göz kırpan, böylece her iki tarafı da "idare ederek" sözümona bir tarafsızlığı maharet sayan "dengecilerimiz", ders alsın.

Sosyal-emperyalist propaganda makinalarının gürültüsünden kulakları uğuldayıp gerçeklere gözlerini kapamayı "akıllılık" sanan yüreksizler, ERDEMİR işçisinden biraz olsun cesaret alsınlar.

***

ERDEMİR işçisinin verdiği kararında gösterdiği şu temel gerçeği lütfen hafızanıza çakın:

İşçi sınıfı kendisine ve bu memlekete herkesten önce ve herkesten çok sahip çıkmaktadır. İşçi sınıfı, önüne çıkan engelleri yırta yırta ilerlemektedir. Türkiye'nin geleceğini belirleyen en canalıcı, en güzel gerçek de budur!

Ne mutlu bağımsızlık, özgürlük, birlik ve kardeşlik yolunda emin adımlarla ilerleyen işçi sınıfımızın dırşında ve yanında yürüyenlere!

ERDEMİR zaferi tüm yurtseverlere kutlu olsun.

Anadolu oto yolu inşaatında grev kararı alındı

İZMİT (ÖZEL)

Anadolu Oto Yolu inşaatı Hereke-İzmit kesimi birinci kısım inşaatında çalışan 150 kadar işçiyi kapsayan toplu iş sözleşmesi görüşmeleri için TİS-İş Sendikasının çağrısına, işveren Enka ... Firması cevap vermeyince grev kararı alındı.

TİS-İş Genel Sekreteri Ali Aygan grev kararıyla ilgili olarak şunları söyledi:

"1974 yılında işyeri açıldığında işverenle 3 yıllık sözleşme imzalayan Yapı İşçileri Sendikası bir yıllık protokolle sözleşmeyi uzatarak işçilerin 5 yıllık emeğini satmıştır.

Şimdi ise iki yıllık sözleşme yaptığını iddia ederek 7 yıl süreyle Enka işçilerinin emeğini sömürmek istemektedir. Sendikamız yasal bekleme süresi dolduğundan grev uygulamasına geçecektir. Otoyol işçilerinin haklarını almakta kararlıyız."

Dev-Maden-Sen Bursa Bortaş'ta greve çıktı

● Madenin devletleştirilmesinden sonra işverenin galeri çalışmalarını durdurarak madeni atıl hale getirdiği bildiriliyor

ANKARA (AA)

DİSK'e bağlı Türkiye Devrimci Maden Arama ve İşletme İşçileri Sendikası Dev-Maden-Sen'e bağlı Bursa Bortaş Madencilik Kollektif işyerlerinde çalışan 710 işçi haklarını alamadıkları için greve gittiler.

Dev-Maden Sendikası Genel Sekreteri Hacı Kabakulak, Ankara'da verdiği demeçte, aralık ayından beri işverenle görüşmeler yapıldığını ancak görüşmeler sırasında ücret ve kıdem tazminatı konularında anlaşma sağlanamadığını açıkladı.

Kabakulak, işletmenin devletleştirilmesinin kesinlik kazanmasından sonra işverenin galeri çalışmalarını durdurduğunu ve sadece çıkan madenlerin taşınma işlemlerini yaptırdığını belirterek, böylece bir kaç sene içinde tüm işletmenin maden çıkaramaz hale geleceğini söyledi.

Merter'de polisle MLSPB'ciler çatıştı

Kanlı Cerrahpaşa soygununun elebaşısı öldürüldü

● Çatışmada örgütün öteki mensubu Tamer Tabak ağır yaralandı

● Merter'deki çatışmadan iki saat sonra MLSPB üyeleri Ataköy'de 1 Amerikalı askeri öldürdüler. 2 Amerikalı da yaralandı.

● Manisa Lisesi Müdür Yardımcısını ateş açarak yaralayan komando yakalandı

● Komandolar Ankara ve Gaziantep'te iki kişiyi öldürdüler

HABER MERKEZİ

Dün Merter'de polisle MLSPB örgütü üyeleri arasında çatışma çıktı. Çatışmada Ömer Çimeken ölü, Tamer Tabak ise ağır yaralı olarak ele geçirildi.

ÇATIŞMA BAŞLIYOR

Daha önce gözaltına aldıkları bir kişinin ihbarını değerlendiren Emniyet Ağır Suç Masası ekipleri, Bakırköy Merter BAĞ-KUR Evleri, 10 numaralı daireyi sardılar.

Sarıldıklarını anlayan MLSPB üyeleri evin aydınlığında bulunan polisleri yaylım ateşine tuttular. Polis ekiplerinin de açılan ateşe cevap vermeleri üzerine saat 06'ya kadar süren karşılıklı silahlı çatışma başladı.

Çatışma sırasında evde bulunan Ömer Çimeken öldü. Tamer Tabak ise ağır yaralandı. Ayrıca ev sahibi olduğu sanılan ve Cerrahpaşa Tıp Fakültesinde asistanlık yapan Zübeyde Çakır ile olayda hafif yaralanan Rıza Kalaycı yakalandı. Açılan ateş sonucu karnından ve kasığından hafif yaralanan Başkomiser ise Çapa Tıp Fakültesi Hastanesinde tedavi altına alındı.

ÇOK SAYIDA SİLAH VE MERMİ

Evde daha sonra yapılan aramada MLSPB üyelerinin kullandığı 9 mm çapında iki adet 14'lük tabanca, ikisi 7,65 çapında Çek yapısı Vizör tabanca, bir adet Akrep tabir edilen makinalı tabanca ile 4 adet 14'lü tabancalara ait şarjör, 4 adet 7,65 tabancalara ait şarjör ve toplam 80 mermi ele geçirildi.

ÖMER ÇİMEKEN KİMDİR?

Merter'de emniyet görevlileriyle girdiği silahlı çatışma sonucu ölü olarak ele geçirilen Ömer Çimekan 3 Martta Cerrahpaşa Hastanesine para getiren mutemedi soyarak 15 milyonun çalınması ve 3'ü polis 7 kişinin yaralanarak Salih Dursun adlı odacının öldürülmesi olayının elebaşısıydı.

Ömer Çimeken'in ayrıca Cihangir Erdeniz'in, MHP İl Başkanı Haşatlı ve oğlunun öldürülmesine 2 polisin öldüğü 1 polisin yaralandığı kanlı Hipodrom soygununa da elebaşılık yaptığı öne sürülmüştü.

Birçok soygun ve cinayete de adı karışan MLSPB örgütü yurt dışında kuruldu. Bu örgütün Avrupa'da faaliyet gösteren Kızıl Tugaylar, Baader Meinof gibi örgütlerle de sıkı işbirliği var. Ayrıca Çakal lakabıyla anılan Carlos'un da MLSPB ile bağı olduğu biliniyor.

Sözkonusu örgütler Sovyetler Birliği ve Çekoslovakya tarafından para ve silah yardımıyla destekleniyorlar.

BİR AMERİKALI ASKER ÖLDÜRÜLÜYOR

Merter'deki kanlı çatışmadan iki saat sorna Ataköy'deki motel kampingleri önünde otobüs bekleyen ve Çakmaklı NATO tesislerinde görevli üç Amerikalı askere yaylım ateşi açıldı.

Dört kişinin 34 RA 690 plakalı Anadol marka arabadan G-3 marka otomatik silahlarla açtığı ateş sonucu Amerikalı onbaşı Thomas Mosley göğsünden aldığı kurşun yaralarıyla öldü. Silahlı saldırı sırasında hafif yaralanan Owainet Muir ve Ronald Andrade adlı iki asker ise Samatya SSK Hastanesinde tedavi altına alındılar.

Amerikalı askerlerin öldürülmesi olayını daha sonradağıttığı bir bildiri ile THKP-C MLSPB örgütü üstlendi.

MANİSA LİSESİ MÜDÜR YARDIMCISI AĞIR YARALANDI

Manisa Lisesi Müdür Yardımcısı TÖB-DER üyesi Mehmet Gürlek dün sabah saat 08.00 de okula gitmek üzere arabasına bineceği sırada Akın Sağlık adlı bir ÜGD üyesi tarafından yaylım ateşine tutularak ağır yaralandı.

Ülkücü sanık olaydan sonra yakalanarak gözaltına alındı.

ANKARA'DA KOMANDOLAR BİR GENCİ ÖLDÜRDÜ

Ankara'nın Etlik semtinde dün saat 23.00 sıralarında bir kahveyi basan biri maskeli iki komando silah zoruyla içerdekileri yere yatırdılar. Daha sonra komandolar yere yatanlardan Erdal Çetin adlı Etlik Lisesi öğrencisini beyninden kurşunlayarak öldürdüler. O sırada Necati Kutlucan adlı bir öğrenci de bacağından yaralandı.

Saldırganlar olaydan sonra kaçtılar . . .

● Öte yandan Veteriner Fakültesinde öğrenciler arasında çıkan kavga fazla büyümeden güvenlik kuvvetlerince önlendi. Olay üzerine 40 öğrenci gözaltına alındı.

GAZİANTEP'TE

Karşıyaka semtinde evine gitmekte olan iki kardeş üzerine açılan ateş sonucu yaralanan Abidin Atılgan hastaneye kaldırılırken yolda öldü. Kardeşi Hüseyin Atılgan ise ağır yaralı olarak tedavi altına alındı.

Olaydan sonra yapılan soruşturmalar sonucunda Abidin Atılgan adlı gencin kendisiyle aynı okulda okuyan komando Tahir Canan tarafından öldürüldüğü belirlendi.

Tahir Canan'ın aranmasına başlandı.

İZMİR'DE

Adam öldürmeye tam teşebbüs suçundan İzmir Ağır Ceza Mahkemisinde yargılanan ülkücü komando Abdurrahman Özer 14 yıl ağır hapis cezasına çarptırıldı.

Bilindiği gibi Özer, 1978 yılı Ağustos ayında Karabağlar Cumhuriyet Lisesi önünde Kemal Tavanlı adlı öğrenciyi tabancayla yaralamak suçundan yargılanıyordu.

● Konak Yeşiltepe arasında çalışan bir belediye otobüsü gece son seferini yaparken Aziziye Semtinde silahlı dört kişi tarafından yolu kesilerek durduruldu. Otobüste bulunan Sedat Özgür adlı işçiye iki el ateş ederek yaralayan saldırganlar olaydan sonra kaçtılar.

İSTANBUL'DA

Cağaloğlu'nda saat 11.00 sıralarında "Faşizme Geçit Yok" diye slogan atan bir grup görevli jandarmalar tarafından dağıtıldı.

ADAPAZARI'NDA

Adapazarı İstasyon Caddesinde dün saat 14.30 sıralarında 100 kişilik öğrenci grubu arasında çıkan çatışmada İstanbul Siyasal Bilimler Yüksek Okulu öğrencisi Levent Kaçar çeşitli yerlerinden yaralandı.

T.C.
İSTANBUL
10 ncu İcra Memurluğundan

Gayrimenkul Satışı: İstanbul 10 ncu İcra Memurluğundan
Dosya No: 1973/17.T.

Fatih, Muhtesip İskender mahallesi, Keçeciler caddesinde kain 195 pafta, 1530 ada, 15 parsel sayılı 175.25 M2. sahalı kargir apartmanın hacizli olan 1/2 hissesi satılarak paraya çevrilecektir.

İmar durumu: 17.10.1977 tarih ve 5358 sayılı imar durumundan: Bu yer 1/5000 ölçekli 14/5/1964 tasdik tarihli, İst. yarımadası imar planına tabi olduğu, az kesif iskan sahasında, dört yıllık program dışında, 40 rakımda, bitişik nizam, imar krokisinde taralı kısma çatı katı yapılamaz kaydı ile H- 9.50 M. yüksekliğinde inşaata müsait olduğu anlaşılmıştır.

Tetkikat: Fatih'te, Hırkai Şerif camiinin yanındaki keçeciler caddesinde 23/1 kapı no.lu ve iki normal katlı eski yapı kargir apartmanın dışı çimento tarak sıvalıdır. Apartmana caddeden 3 adet mozaik basamakla çıkılarak ve iki kanat demir, desenli ve camlı kapı ile zemini karo mozaik kaplı antre ile girilir. İki kanat ahşap camlı rüzgarlık kapı ile de zemin kat sahanlığına geçilmektedir. Her katta bir daire bulunmaktadır. Zemin kat daireye zemini karo mozaik kaplı 1 hol ile girilir. Hole bağlı ve caddeye bakan ahşap zeminli yanyana 2 ufak oda ile arka bahçeye penceresi olmasına rağmen bahçenin yüksek olmasından ışık alamıyan 1 oda ve hol'den ara bir kapı ile geçilen kısa koridorda 1 W.C., termosifonlu, kurnalı 1 banyo ile fayans tezgahlı, dolaplı bir mutfaktan ibarettir. Oda zeminleri ahşap, diğer kısımları karo mozaik kaplıdır. Zemin kat sahanlığından ve üst kata çıkan merdivenin altından dar ve basık kapı ile arka bahçeye geçilir. Buradan 15 adet dar mozaik basamaklı merdivenle yüksekteki bahçeye çıkarılmaktadır. Bahçede çeşitli ağaçlar mevcuttur. Zemin kat sahanlığından 17 adet mozaik basamaklı merdivenlerle katlara çıkılmaktadır. 1 ve 2 nci kat zemin kat teşkilatında ve evsafında olup, bu katlardaki ve sokak tarafındaki iki odadan birinin zemin kata nazaran daha büyüktür. Elektrik, su tesisatı mevcuttur.

Kıymeti: Bilirkişi tarafından gayrimenkulün 1/2 hissesine 450.000.- Tl. kıymet takdir edilmiştir.

İlk açık arttırması 26/6/1979 Salı günü saat 14 den 14.30'a kadar İstanbul Sultanahmet'te Adliye Sarayı'nda 10 uncu İcra Memurluğunda yapılacaktır. Arttırma şartnamesi herkesin görebilmesi için 13/6/1979 tarihinden itibaren memuriyetimizde açık bulundurulacaktır. İlk açık arttırmada teklif edilen bedel muhammen kıymetin % 75'ini ve varsa rüçhanlı alacakluların bu gayrimenkul ile temin edilmiş alacakları mecmuunu aşmadığı takdirde en çok arttıranın taahhüdü baki kalmak üzere arttırma on gün daha uzatılarak onuncu 6/7/1979 Cuma günü ayni saatlerde ve ayni yerde yapılacak ikinci arttırmada en çok arttırana ihale edilecektir. Gayrimenkul kendisine ihale olunan kimse, verilen mehil içinde ihale bedelini vermezse namına yapılan ihale fesh olunarak İ.İ.K. nun 133 üncü maddesi hükmü tatbik olunur. İki ihale arasındaki fark ve geçen günlerin % 10'dan hesaplanacak faiz ve diğer zararlar ayrıca hükme hacet kalmaksızın alıcıdan tahsil olunur. İpotek sahibi alacaklılarla diğer ilgililerin ve irtifak hakkı sahiplerinin haklarını, faiz ve masrafa dair olan iddialarını dayanağı belgelerle 15 gün içinde İcra dairesine bildirmeleri icap eder. Aksi halde hakları tapu sicilli ile sabit olmadıkça satış bedelinin paylaşmasından hariç kalırlar. Talep edildiği ve iki liralık posta pulu gönderildiğinde şartnamenin bir örneği gönderilir. Arttırmaya iştirak etmek isteyenlerin arttırma şartnamesini okumuş ve münderecatını aynen kabul etmiş ad ve itibar olunacaklardır. İhaleye iştirak etmek isteyenlerin muhammen kıymetin % 10'u nisbetin de pek akçesi veya milli bir bankanın teminat mektubunun tevdii mecburi olup, alıcı binde üç damga resmini ihaleyi müteakip ödemeye mecburdur. Fazla bilgi edinmek isteyenlerin 1973/17 T. Dosya No. su ile Memuruyetimize müracaatları ilan olunur. 9/5/1979

Basın: 3565 - 466

DİSK Genel Başkanı ve 7 arkadaşının serbest bırakılması talebi reddedildi

HABER MERKEZİ

DİSK Genel Başkanı Abdullah Baştürk ve 7 arkadaşının serbest bırakılmaları için İstanbul Sıkıyönetim Askeri Mahkemesi Başkanlığına Avukatları Orhan Apaydın tarafından önceki gün verilen dilekçe 1. Ordu Sıkıyönetim Mahkemesi tarafından oybirliğiyle reddedildi.

Serbest bırakılma istekleri reddedilen Baştürk ve 7 arkadaşının duruşmaları, önümüzdeki günlerde tutuklu olarak İstanbul Sıkıyönetim Askeri Mahkemesinde yapılacak.

Sanıklar hakkında 7 günden 3 yıla kadar hapis cezası isteniyor.

Öte yandan 1 Mayıs günü sokağa çıkma yasağına rağmen Pangaltı'da korsan gösteri yapmak isteyen 18'i kız 88 kişi hakkında İstanbul Sıkıyönetim Savcılığınca 1402 sayılı yasanın 16. maddesine göre dava açıldı.

İKİ SENDİKACI DAHA TUTUKLANDI

DİSK Genel Başkanı ve diğer yöneticilerinin tutuklanmasından sonra yürütme görevini üstlenen ve bu arada DİSK Ajansında yayınladıkları bir yazıdan dolayı haklarında da gıyabi tutuklama kararı verilen İlerici Deri-İş Başkanı Kenan Budak ile OLEYİS Sendikası Genel Sekreteri Nusret Aydın dün gözaltına alındılar.

Gözaltına alınan iki sendika yetkilisi daha sonra tutuklanarak cezaevine gönderildi.

Alacakaptan: "Politikayı bırakmaya niyetim yok"

ANKARA (AA)

CHP Genel Sekreter Yardımcısı Prof. Uğur Alacakaptan, "politikayı bırakmaya niyet taşımadığını" söyledi.

Alacakaptan 24 Mayıs'ta yapılacak olan CHP Kurultayından sonra politikayı bırakacağı yolunda çıkan haberlerin asılsız olduğunu da sözlerine ekledi.

EGE ÜNİVERSİTESİNDE İGD'LİLER ÖĞRENCİLERE ATEŞ AÇMIŞLARDI

11 öğrencinin yaralanmasıyla sonuçlanan saldırı olayının suçluları bulunamıyor

İZMİR (ÖZEL)

Geçtiğimiz hafta Ege Üniversitesinde İGD'lilerin öğrencilerin üzerine ateş açmasıyla başlayan ve 11 öğrencinin yaralanmasına yol açan silahlı çatışmanın suçluları bulunamıyor. Polis ve jandarmanın gözüönünde meydana gelen olaydan sonra gözaltına alınan 418 kişiden 72'si Bornova Savcısı tarafından önceki gün tutuklama talebiyle mahkemeye verildi. Bornova Asli Ceza Mahkemesi delil yetersizliği nedeniyle sanıkların hepsini serbest bıraktı. Böylece Emniyet ve Adliyenin elinde olayla ilgili hiç bir sanık kalmamış oluyor. Ancak Bornova Savcılığının olayla ilgili gördüğü 5 kişi hakkında gıyabi tutuklama kararı çıkarttığı açıklandı.

Öte yandan silahla yaralanan 11 kişiden Sedat Yörük ile Ali Ulusoy'un durumlarının ciddiyetini koruduğu öğrenildi.

SALDIRILAR SÜRÜYOR

Ege Üniversitesinde 8 Mayıs günü İGD'lilerin öğrencilerin üzerine ateş açmalarıyla başlayan olaylar devam ediyor.

Karabağlar Cumhuriyet Lisesinde üç gün önce çıkan olaylarda İGD'liler bu kez de Dev-Yol taraftarı öğrencilere ateş açtılar. Karşılıklı çıkan çatışmada 2 öğrenci yaralandı.

Yaralanan iki öğrenci İzmir Devlet Hastanesinde tedavi altına alınırken okul bir gün süreyle öğrenime kapatıldı.

Öte yandan Buca Eğitim Enstitüsü yanındaki tren istasyonunda çıkan olayda İGD'liler treni hedef gözetmeksizin taşladılar. Olayda tesadüf eseri yaralanan olmadı.

ANKARA 11. SULH CEZA MAHKEMESİ KANALIYLA ALDIĞIMIZ TEKZİP

MHP'nin yurt dışında hiç bir yerde örgütü yoktur

Aydınlık gazetesinin 22 Şubat 1979 Perşembe tarihli sayısının beşinci sahifesinde iki sütun üstünde "Hollanda basını MHP'ye karşı kurulan komiteye önem veriyor" başlıklı haberiniz yalandır.

Bir kerre MHP'nin, değil Hollanda'da yurt dışında hiç bir yerde şubesi ve örgütü bulunmamaktadır. Bulunmayan bir kuruluşa karşı Hollandalıların komite kurması gerçek dışıdır, uydurmadır. Bu kabil yalan ve uydurma haberinizle MHP'yi karalıyabileceğinizi sanıyorsanız aldanıyorsunuz. MHP Hürriyetçi Demokratik nizamı savunan bir partidir, onun faşizmle veya dikta herhangi bir rejimle yakından ve uzaktan bir ilgisi yoktur. Sizi yalanlarınızla başbaşa bırakıyorum.

YAŞAR OKUYAN
MİLLİYETÇİ HAREKET PARTİSİ
GENEL SEKRETER YARDIMCISI

CHP Gençlik Kolları Genel Başkanı

Emin Koç: Anarşi önlenmeden demokrasi gerçekleştirilemez

"Amaç ülkemizin bağımsızlığını savunmaksa, amaç ulusal çıkarlarımızı savunmaksa, birbirimize karşı saygılı olmalayız.

HAMDULLAH YANIK

CHP Gençlik Kolları Genel Başkanı Emin Koç, gençlik içinde süren anarşi ve CHP'ye sızmalar konusunda sorularımızı cevaplandırdı.

Emin Koç, sorularımıza verdiği cevaplarda gençliğin gücünün yararlı alanlarda kullanılamadığını, gençlerin ülke sorunlarından uzaklaştırıldığını söyledi. Gençlik içinde fikir özgürlüğünün, fikirlere karşı saygılı olunmasının gerçekleştirilmesi gerektiğini belirten Emin Koç, sorularımızı şöyle cevapladı:

H.YANIK: Sayın Koç, bugün özellikle gençlik içinde süren bir anarşi var. Sizce bunun nedeni nedir?

EMİN KOÇ: Türk toplumuna bazı gelişmeler yanlış yansıdı. Bu yanlışlar gençliği de etkiledi. Gelişmiş ülkelerde ve sosyalist ülkelerde gençlik üretim alanında faaliyet yürütüyor. Örneğin Yugoslavya'da öğrenciler tatillerini tarlada, fabrikada çalışarak geçirmekteler. Türkiye'de bu olmadığı için, gençlik anarşik eylemlerde rahatlıkla kullanılmaktadır. Gençliğin bir gücü var. Bu gücü yararlı alanlarda kullanmak gerekir. Ama bugün yıkıcı eylemlerde kullanılıyor.

Gençliği hangi alanlarda kullanacağız Bunun programı yapılmalıdır. Önce eğitimde bir gelişme sağlanmalı, belli bir plan doğrultusunda üretim alanına sevkedilmelidir. Mesela Gençlik ve Spor Bakanlığının gençlik projesi iyi bir şekilde uygulanırsa yararlı olacaktır.

Amaç ulusun çıkarlarını düşünmekse, amaç Türk halkını kurtarmaksa, en başta demokrasiyi gerçekleştirmek lazım.

"ÖZGÜR TARTIŞMADAN YANAYIZ"

H.YANIK: Emin bey, gençliğin çeşitli gruplara bölündüğünü görüyoruz. Bu bölünmeleri nasıl değerlendiriyorsunuz?

EMİN KOÇ: Gençlik öyle bir saplantı içersine sokuldu ki, kendi dışındaki fikirlere saygı duymamaktadır. Bu nedenle gençlik içinde fikir özgürlüğünü sağlamak gerekir. CHP Gençlik Kolları olarak, her zaman özgür tartışmadan yanayız. Bugün bir öğrenci forumda çıkıp konuşamıyor. Çünkü korkuyor, 'yanlış birşey söylerim' diye. Herşeyden önce düşüncelere saygılı olmalıyız. Hepimizin amacı ulusumuzun kurtulmasıdır. Amaç ülkemizin bağımsızlığını savunmaksa, amaç ulusal çıkarlarımızı savunmaksa, birbirimize karşı saygılı olmalıyız.

"BÖLÜNMELERDE DIŞ GÜÇLERİN ETKİSİ VAR"

Soldaki gençlik birbirine karşı ılımlı olsaydı, bugün bu kadar bölünme olmazdı. Bu bölünmede elbette dış güçlerin etkisi de var. Türkiye gençliği kendi ulusal sorunlarına yönelseydi, kendi ulusal çıkarlarını savunsaydı bugünkü bölünmeler, bugünkü olaylar olmazdı. Önce ulusal sorunlarımızı sonra uluslararası sorunları tartışmalıyız.

Gençliği ülke çıkarlarını savunmaktan, ulusal çıkarları savunmaktan kopardılar. Eğer gençlik birlik olursa birçok sorunu çözebiliriz. Gençliğin aklını başına alması gerekir. Eğer bilinçlenmezse çıkar çevreleri tarafından kullanılacaktır.

Anarşinin durması Türkiye'de demokrasiyi geliştirecektir. Çünkü anarşi önlenmeden, demokrasi gerçekleştirilemez.

H.YANIK: Sayın Koç, CHP dışındaki bazı grupların partinize sızdığı söyleniyor. Sızmalar olduğu doğru mu?

"SIZMALARA KARŞI ÖNLEM ALACAĞIZ"

EMİN KOÇ: CHP Gençlik Kollarında şimdiye kadar ideolojik bir eğitim yapılmadı. O nedenle CHP gençliği içinde belli bir bilinçlenme olmadı. Taşra ile iletişimimiz kopuk olduğu için yanlış bir eğitime yönelediler. Kurultaydan sonra ideolojik eğitime büyük önem vereceğiz. Bu bilinçlenme sonunda sızmalar da ortaya çıkacaktır. Eğer sızmalar varsa buna karşı önlem alacağız. Demokratik Sol dışında hiç kimse örgütlerimizde yer almayacaktır.

CHP Gençlik Kolları olarak, Parti içersinde bütünlüğü sağladığımız ölçüde dışa dönük, ulusal sorunlarımıza yönelik çalışma olanağı bulacağız. Bu nedenle biz parti içersinde hiziplere karşı profesyonel ana kademe politikasına girmeden, Genel Başkanımız Bülent Ecevit'in etrafında birleşerek, gençlik politikası yapacağız. Bundan sonra amacımız bu olacaktır.

"Gençlik içinde fikir özgürlüğünün sağlanması gerekir"

"Gençliğin gücü bugün yıkıcı eylemlerde kullanılıyor"

"Demokratik sol dışında hiç kimse örgütlerimizde yer almayacaktır"

Doğu'daki "Bacariler"

(Baştarafı 1. Sayfada)

Ama bu yoksul halk bugün bölük bölük bölünmeye çalışılıyor. Şehirlerde, kasabalarda gençler birbirine, köylerde aşıretler birbirine hasım hale getirilmeye, düşman edilmeye çalışılıyor. Eskiden sadece köylerde [illegible] değil, kasaba ve şehirlerde de "Bacariler" azdı. Hangi fikirden olursa olsun insanlar birbirleriyle olgunca tartışırdı. Doğu halkının sabırlılığı ve olgunluğu sonu kavga, döğüşe varmayan uzun tartışmalarda da görülürdü. Böyle çok tartışmayı hatırlarım. Ama durum oldukça değişmişti. "Aman şu kasabaya dikkat et, orada... grubu hakimdir" gibisinden sözleri ve uyarıları bu sefer çok işittim.

Doğuda halkı bölen birinci tehlike bunlardan geliyor. "Bağımsız Kürdistan" diye bağıran, Sovyetler'e yaranmak için birbiriyle yarışan bu gruplar, halkı da birbirine düşman kamplara ayırmaya çalışıyorlar. Şimdilik sadece gençler ve bazı aydın kesimler üzerinde etkililer. Babaları gençlere karşı, aileler onların sürüklenmek istendiği maceralar karşısında endişeli. Hakkari'de bir babayla konuşuyoruz. Esnaf. Oğlundan şikayet ediyor. Liseyi bitirmiş, işsizmiş. Yetkililere kızıyor. "Bu gençler ne yapacak" diyor. "Böyle olursa elbette bunların eline düşer" diyor. Gerçekten de söyledikleri doğru. Bu gruplar en fazla gençlerin milli duygularını istismar ederek, işsiz gençler ve kitleler içinde faaliyet göstererek, onları toplamaya çalışıyorlar. Baba oradan geçen oğlunu çağırıyor. Delikanlı sanki konuşmaya değil de savaşmaya gelmiş gibi. Babasının bütün ısrar ve azarlamalarına rağmen doğru dürüst konuşma imkanı olmuyor. Nerede köylüler, nerede bu halkın yüzyıllardır yaşattığı gelenekler. Delikanlı bir "hoşgeldin"i bile çok görüyor. Yani tam bir "Bacari" olmuş.

ağalar... Bu ortaçağ kalıntısı zorbalar kendi menfaatleri için köylüyü köylüye, akrabayı akrabaya, bazen kardeşi kardeşe düşman ediyorlar. Bir köylü "ağalar halkın içinde Dubendi sokar" diyor.

Soruyoruz... "Dubendi" Kürtçe ikilik anlamına geliyormuş. Başka bir yerde yaşlı bir köylüyle konuşurken "Dubendi" diyorum. Gülerek "Ağa" diye cevap veriyor. İşte ağaları da, Aşiret reislerini de böyle tanıyor köylü. Ama çaresiz... İktidar onların elinde. Devlet şimdiye kadar ağalarını yanında olmuş "falan ağa MİT'le ilişkilidir"... Bu sözleri o kadar çok duydum ki... Köylü ağayı şikayete korkar, zorbalık saltanatını sürdürür. Meclisi ağalar, aşiret reisleri doldurmuş.

Böyle bir politika ile Doğuda, halkın nasıl güveni kazanılır, nasıl huzur ve birlik korunur?

FINANCIAL TIMES

"ABD Türkiye'den üslerle ilgili bir taahhüt alamadı"

•"SALT-2 Anlaşmasının ABD Senatosunca onaylanması Sovyetler Birliği'nin etkin biçimde denetlenmesi garantisine bağlıdır."

HABER MERKEZİ

İngiltere'de yayınlanan Financial Times gazetesinin 9 Mayıs tarihli sayısında ABD Dışişleri Bakan Yardımcısı Warren Christopher'in Türkiye'deki ABD üsleri konusunda herhangi bir anlaşma sağlayamadan ayrıldığı bildirildi.

Financial Times gazetesinin bu konudaki yazısında şöyle deniyor:

"Amerika Birleşik Devletleri Dışişleri Bakan Yardımcısı Warren Christopher Türkiye'den bu ülkede bulunan ABD üslerinin devamı konusunda hiç bir güvence alamadan ayrılmış bulunmaktadır. Ayrıca ABD'nin Sovyet stratejik silahlarını denetlemesi konusunda Türkiye'nin işbirliğine güvenebileceği konusunda da hiç bir söz verilmemiştir.

'Christopher'in ana amacı sözkonusu üslerin devamlılığı konusunda bir güvence alabilmekti. Ayrıca yüksek derecede bir Türk yetkilisine göre, ABD, casus uçaklarının Türkiye üzerinden uçabilmesi için izin de istemişti.

"Başbakan Bülent Ecevit ise bu üslere karşılık ekonomik ve askeri yardım isteğinde oldukça katı davranmış bulunmaktadır. Türkiye, tarihinin en büyük ekonomik krizi ile karşı karşıya bulunmaktadır ve Başbakan Ecevit OECD'nin başkanlığında hazırlanan uluslararası yardım hareketinin ABD tarafından desteklenmesine muhtaçtır.

"Christopher ile yaptığı ikinci görüşmeden sonra Başbakan Ecevit, bu görüşmelerin çok yararlı geçtiğini belirtmiş ve "ABD'nin OECD çerçevesinde Türkiye'ye yardım etmesi için herşeyin yapılacağı" konusunda söz aldığını belirtmiştir.

"Türkler, silah gereksinimlerinin karşılanacağına dair Washington'dan söz istemektedirler ve yıllık gereksinim listelerini ABD yönetimine sunmak isteğindedirler.

"Türkiye'deki üslerin çoğu Sovyetler Birliği'ne yönelik istihbarat toplama merkezleri olarak çalışmaktadır. İran'daki üslerin kapanmasından sonra Türkiye'deki bu üslerin önemi daha da artmıştır. Dahası, SALT - 2 Anlaşmasının ABD Senatosunca onaylanması Sovyetler Birliği'nin etkin biçimde denetlenmesi garantisine bağlıdır. Ancak, bütün bunlara karşı Washington Türkiye'nin askeri ve ekonomik gereksinimleri konusunda hemen bir yükümlülüğe girmekten kaçınır gözükmektedir."

TÜRKİYE DEMİR VE ÇELİK İŞLETMELERİ GENEL MÜDÜRLÜĞÜ KARABÜK

DİVRİĞİ KONSANTRASYON VE PALET TESİSLERİ MERKEZ LABORATUARLARI İÇİN 20 KALEM LABORATUAR MALZEMESİ SATINALINACAKTIR

Bu işle ilgili şartname;

1- KARABÜK'TE: Genel Müdürlüğümüz Tedarik ve İkmal Müdürlüğü İç Alımlar Servisinden.

2- İSTANBUL'DA: Sirkeci, Yalıköşkü Cad. Yalıköşkü Han Kat: 4-5'deki Mümessilliğimizden.

3- ANKARA'DA: Küçükesat, Büklüm Sokak No: 22'deki Mümessilliğimizden bedelsiz olarak temin edilebilir.

İSTEKLİ'lerin şartnamemiz esaslarına göre hazırlayacakları kapalı teklif mektuplarını, geçici teminatlarıyla birlikte engeç 22 MAYIS 1979 SALI günü saat 14.00'e kadar Karabük'teki Genel Müdürlüğümüz Haberleşme ve Arşiv Müdürlüğünde bulundurmaları ilan olunur.

Basın: 14391 - 463

İLAN
SEKA-DALAMAN MÜESSESESİ MÜDÜRLÜĞÜNDEN KAĞITLIK ÇAM ODUNU VE HAM REÇİNE NAKLETTİRİLECEKTİR

1— MUĞLA, DENİZLİ, İZMİR, ANTALYA ve ISPARTA Orman Bölge Başmüdürlüğüne bağlı orman işletmelerinden 349893 M3. kağıtlık odun ile yine MUĞLA, DENİZLİ, İZMİR, BALIKESİR, ISPARTA, ANTALYA, MERSİN, ADANA, ÇANAKKALE ve BURSA Orman Bölge Başmüdürlüklerine bağlı orman işletmelerinden 2625 ton ham reçinenin Dalaman'a naklini teminen 22 Mayıs 1979 Salı günü saat 17.00'ye kadar kapalı teklif alınacaktır.

2— Şartnameler İzmit'te SEKA Genel Müdürlüğü İkmal Dairesi Başkanlığından, Gene İzmit'te İzmit Müessesesi Müdürlüğünden, Dalaman'da Müessesemizden Balıkesir'de SEKA Balıkesir Müessesesi Müdürlüğünden, Silifke'de SEKA Akdeniz Müessesesi Müdürlüğünden ayrıca, SEKA İstanbul, SEKA Ankara ve SEKA İzmir Alım Satım Müdürlüklerinden bedelsiz olarak temin edilebilir.

3— Müessesemiz 2490 sayılı ihale kanununa tabi olmadığından ihaleyi yapıp yapmamakta veya dilediğine yapmakta serbesttir.

SEKA
DALAMAN MÜESSESESİ MÜDÜRLÜĞÜ

Basın: 2142 - 14828 -465

ABD Dışişleri Bakanlığı Sözcüsü:

"Carter, üsler konusunda anlaşabileceğini umuyor"

WASHİNGTON (THA)

ABD Dışişleri Bakan Yardımcısı Warren Christopher'in kısa süre önce Ankara'ya yapmış olduğu ziyaretin sonuçları Washington'da Dışişleri Bakanlığı basın sözcüsü tarafından açıklandı.

Carter yönetiminin, Sovyetler Birliğinin SALT Anlaşmasına uyup uymadığını denetlemek için Türkiye'deki ortak askeri tesislerden yararlanmak istediğini hatırlatan sözcü, Başkan Carter'in bu konuda Türkiye ile Amerika arasında bir anlaşmaya varılabileceğini umduğunu ifade etti. Sözcü, Amerika'nın, İran'daki askeri tesislerden yararlanma hakkını kaybetmesinden sonra, Türkiye'deki tesislerin daha büyük bir önem kazandığına da işaret etti.

Dışişleri Basın Sözcüsü Thomas Reston'un açıklamaları arasında, Türkiye'nin ABD'nin ülkesindeki askeri tesislerden yararlanması karşılığında bu ülkeden daha fazla askeri ve ekonomik yardım istediği yolundaki yorumlar ile ilgili herhangi bir bölüm bulunmuyor.

ABD Hükümet kaynaklarına göre:

ABD, Türkiye'ye yardım için IMF'yi yumuşatma girişiminde bulunmuyor

WASHİNGTON (AA)

Türkiye'nin gittikçe artan stratejik önemine rağmen, ABD hükümetinin Uluslararası Para Fonu'nun (IMF) Türkiye'ye ekonomik yardım için öne sürdüğü koşulların daha yumuşak bir duruma getirilmesi için Türkiye'ye yardımcı olmaya hazır olmadığı ABD hükümet kaynakları tarafından açıklandı.

Aynı kaynaklara göre, Washington'un Türkiye'ye yardım konusundaki tutumunda ne Türkiye'nin IMF ile karşılaştığı güçlükler, ne de ABD'nin bir süre önce İran'da askeri dinleme üslerini terketmesi, dolayısıyla da Türkiye'nin stratejik önemi'nin artması yüzünden bir değişiklik olmadı ve bu tutum eskisi gibi devam ediyor.

Aynı kaynaklar, Türklerin ülkelerinin artan stratejik öneminin farkında olduklarını ve Türkiye'nin NATO'nun en önemli halkalarından birini teşkil ettiğini hatırlatarak IMF'den daha elverişli koşullarda kredi alma çabası içinde olduklarını söyledilar.

Ancak, Türkiye'ye stand-by kredisi verilmesine ilişkin görüşmeler yapılırken Türk hükümetinin aldığı önlemler IMF yetkililerine göre istenen sonuçları sağlayamadı.

ABD kaynaklarına göre, ABD Dışişleri Bakan Yardımcısı Christopher'in hafta içinde Türkiye'ye yaptığı ziyaret, doğrudan doğruya IMF-Turkiye görüşmeleri ile ilgili değildi. Christopher'in temaslarının çeşitli ikili sorunları kapsadığını belirten bu kaynaklar "ABD, IMF ile Türkiye arasındaki ilişkilere doğrudan müdahale etme durumunda değildir" dediler.

IMF Heyeti Merkez Bankası Başkanıyla görüştü

HABER MERKEZİ

Türkiye'ye Uluslararası Para Fonu (IMF) tarafından 1979 yılı sonuna kadar verilecek krediler konusunda Ankara'da görüşmeler yapan IMF heyeti üyeleri, dün sabah Merkez Bankası Başkanı İsmail Hakkı Aydınoğlu ile bir toplantı yaptılar.

Alınan bilgilere göre, IMF Türkiye Masası Şefi Woodward ve Avrupa Masası Şefi Whittom'un da katıldıkları toplantıda, hükümetin uygulamakta olduğu "ekonomiyi güçlendirme programı" üzerinde duruldu.

Petkim-İş Başkanının açıklaması

ANKARA (ÖZEL)

Petkim - İş Sendikası Genel Başkanı ve DİSK Yönetim Kurulu Üyesi Mustafa Karadayı, 7 Mayıs Pazartesi günü gazetemizde yayınlanan haberle ilgili bir açıklama yaptı. Açıklamada Yankı dergisindeki demecinin eksik alındığını ve bu demeçten "1 Mayıs amacına ulaşamadı" fikrinin çıkmayacağını söyledi.

Karadayı'nın Yankı dergisindeki yayınlanan demecinin bu bölümünde şöyle deniliyor:

"Geçen yıllarda yapılan 1 Mayıs kutlamaları ile bu yıl yapılan törenler arasında elbette ki farklılık vardır. Geçmişte DİSK'e bağlı bütün örgütler, demokratik kitle örgütleri, hatta Türk - İş'e bağlı tüm örgütler katılırken, bu katılım aynı ölçüde sağlanamadı. Yani tam amacına ulaşmasa da, gölge düşmüş de değildir."

Schmidt: "7 sanayileşmiş ülke, bir yardım programı hazırlayabilir"

LONDRA (AA)

Batı Almanya Başbakanı Helmut Schmidt, dün İngiltere Başbakanı Margaret Thatcher ile yaptığı bir görüşme sonunda düzenlediği basın toplantısında, yedi sanayileşmiş ülkenin (Fransa, ABD, Kanada, Batı Almanya, İtalya, İngiltere ve Japonya) Tokyo'da 28 Haziranda yapacakları doruk toplantısının açılışıyla birlikte, Batılıların Türkiye'ye bir yardım programı hazırlayabileceklerini belirtti.

Schmidt, Türkiye'ye mali bir katkıda bulunabilecek bütün öteki sanayileşmiş ülkelerin yardım programına tümüyle katılmaları gerektiğini söyledi.

açıkça — DOĞAN YURDAKUL

Tombaladan çıkan devrimcilik

"Bölücülük" tartışmasıyla birlikte dikkatleri Doğu bölgemize çevrilmiş olanlar "Apocu" adında bir grubun varlığını da öğrenmiş oldular.

Hatta CHP Genel Merkezinin yayın organı "CHP'den Haberler" dergisinde yayınlanan Doğudaki dokuz ayrılıkçı grup arasında bile sayıldı bu "Apocular"

Belki çoğu okuyucuya yabancı ama Kürt okuyuculara hiç de yabancı olmayan bu "Apocular"ı yine Kürtlerden dinlediğimiz birkaç olayla anlatmaya çalışalım.

Önce Batman'dan bir-iki örnek:

Özellikle AP'li yayın organları tarafından çok konu edilmiş olan Batman'da bir subayın dövülmesi olayının içyüzü şöyle:

Batman Rafinerisine her yıl sınavla işçi alınıyor. Ama sınav işin dış görünüşü. Aslında 60 bin lira rüşvetı bastıran "sınavı" kazanıyor. Bu iş, yıllardır böyle sürüp gidiyor.

Bu yılki sınavlar sırasında ise "Apocular" sınav salonunu basıyorlar. "Buraya torpille adam alınıyor, adaletli bir seçim olmalı" diyorlar. Adil seçim için önerdikleri de işe girmek isteyenlerin isimlerinin bir torbaya doldurulması, sonra da tombala çeker gibi torbadan çekip, isimleri çıkanların işe girmeleri. İşletme buna itiraz ediyor ama adamlar silahlı. Bunun üzerine jandarmaya başvuruyorlar, bir yüzbaşı geliyor. O da "Apocular" tarafından dövülüyor.

Sonuç olarak işçi alma işlemi tombala çekme yöntemiyle gerçekleşiyor. Ancak tombaladan çıkarak işe alınanlar da daha sonra "Apocular"a 30'ar bin lira rüşvet vermek zorunda kalıyorlar.

Batman Lisesinde bir bayram hazırlığı sırasında "Apocular" okula gelerek öğrencilere "sömürgeci devletin bayramına katılmayacaksınız" diyorlar. Öğrenciler "ama katılmazsak bizi okuldan atarlar" diye itiraz ediyorlar. Ertesi gün "Apocular" tabancalarla gelip, trampet takımındakileri ayaklarından vuruyorlar ve "haydi bakalım, şimdi katılın" deyip gidiyorlar.

Batman'daki geçim yolları da ayarlanmış. Her otelde iki kişilik, her lokantada iki kişilik kontenjanları var. Bütün kahvehanelerden silah zoruyla haraç alıyorlar. Bakkallardan el koydukları malları sokağa döküp satıyorlar ve böylece "pahalılıkla mücadele ediyorlar". Hem boşta gezen çete adamları rahat rahat yaşıyor, hem de "devrimcilik" yapılmış oluyor.

Hilvan'daki geçim kaynakları ise "başlık parası". Kız vermek için başlık almak iyi birşey olmadığına, feodal bir adet olduğuna göre, bu paraya el koymak da pekala devrimci bir eylem olabilir! Bu yüzden Hilvan'da kız almak için damatların kaympederlere verdikleri başlık parası, oradan da zorla haraç olarak "Apocular"ın kasasına gidiyor. Sözde devrimciliğin bir geçim kaynağı da, "başlık vergisi"! Osmanlı'dan beter bir zulüm.

Siirt'te işler daha da ilginç. Şeyhlerin, vurguncuların çocukları, sömürü ve zulmü daha rahat sürdürebilmek için işin kolaymı bulmuşlar, "Apocu" olmuşlar. 26 kişinin ölümüyle sonuçlanan, devletin önleyemediği aşiret çatışmasını "dedelerimizin hatırı için bırakın" diyerek durduran Şeyh İsmet Aydın'ın oğlu "Apocu". Siirt yeraltı dünyasının en ünlü isminin oğlu "Apocu". Bu oğullar vuruyor, kırıyor, öldürüyor. Yakalandıktan bir hafta sonra da serbest bırakılıyor.

Tunceli'deki "Apocular", halk arasında "tavuk hırsızı" diye tanınıyor. İlginç de bir imzaları var. Çaldıkları tavukları yedikten sonra, kafalarını sahiplerinin bahçesine atıyorlar. Sonra da meydana çıkıp halka "devrimci" propaganda yapmaya girişiyorlar: "halk düşmanlarının tavuğunu çalmak sevaptır"!

Peki ama, bunların adı neden "Apocu"? diyeceksiniz. Çete reisinin adı "Abdurrahman", kısaltılmışı da "Apo" da ondan. Bu "Apo" şimdi Almanya'da. Oradan taraftarlarına kendi sesiyle banta alınan talimatlarını kaset olarak yolluyor. Bu kasetlerde "ben buradayım ama sizler sakın mücadeleyi terketmeyin. O zaman Kürdistan'ın nüfusu azalır. Hem biliyorsunuz, Lenin de zor zamanlarda ülkesini terketmek zorunda kalmıştı" diyor.

Bütün bu anlattıklarımız, yabancı olanlara uydurma mizah hikayeleri gibi gelebilir. Ama Doğuda bunları her gün yaşamakta olan halk, bu mizah hikayelerinden yaka silkmiş, bizar olmuş durumda.

İşte size birkaç örnek olayla Kürtlerin ulusal duygularını, demokratik özlemlerini sömüren bir eşkıya çetesi. Ama kendine sorarsan, "solcu mu solcu", "devrimci mi devrimci" bir örgüt! En karanlık güçler tarafından kargaşalık kışkırtmak, iç savaş körüklemek için kullanılıyor. Dilediği gibi adam öldürüyor.

Rusyacı mı? Kendine sorarsan, Rusya'ya "revizyonist" diyor.

Peki ama, yaptığı iş?

Yaptığının neye hizmet ettiğini de okuyucunun anlayışına bırakıyoruz.

Kitaplarda % 30 indirim uyguluyoruz

BROŞÜR İSTEYİNİZ

Aydın Kitabevi Yayın-Dağıtım P.K.419 Ulus-Ankara

Körlere Işık Derneği Genel Kurulu yapıldı

ANKARA (ÖZEL)

Körlere Işık Derneği Genel Kurulu dün Ankara'da yapıldı.

Eski yönetimin tüm iptal çabalarına rağmen yapılan kongrede Divan Başkanlığına Müslüm Er seçildi. Daha sonra seçimlere geçildi. Kongrede bulunan üyelerin oybirliğiyle seçilen Yönetim Kurulu şu üyelerden oluşuyor:

Perihan Arıburun, Yaşar Anlagan, Kamer Kazuk, Şengül Basmacı Adil Koçak, Galip Dedebal, Selahattin Akgül, Necati Ünver.

Konudan konuya

ADINA SIĞINDIĞIMIZ SAİT FAİK

Necati GÜNGÖR

Sait Faik ve hikaye... Edebiyatımızda birbirine karışmış, birbirini bütünleyen, birbirini çağrıştıran iki kavram gibidir Sait Faik ve hikaye... Biri ötekinden ayrı düşünülemez olmuş. Bunun böyle olmasının çeşitli nedenleri var elbet. Bizce, bu nedenlerden biri, burada, üzerinde durmak istediğimiz Sait Faik'in hikaye yazmayı kendine iş edinmesi, meslek olarak seçmesidir.

Sait Faik'in özgeçmişiyle ilgili kaynaklar şöyle yazarlar onun hakkında: "23 Kasım 1906'da Adapazarı'nda doğdu. İlkokulu Adapazarı'nda okudu, onuncu sınıfa kadar İstanbul Erkek Lisesi'ndeki orta öğrenimini Bursa'da tamamladı (1928). İstanbul Üniversitesi Edebiyat Fakültesi'ne yazıldıysa da çok geçmeden İsviçre'ye ekonomi öğrenmeye gitti. (1931). Lozan'da iki hafta durabildi. Fransa'ya geçerek Grenoble kentinde başladı üniversiteye. 1935'te öğrenimi bırakıp yurda döndü. Kısa bir süre azınlık okulunda Türkçe öğretmenliği, zahire ticareti ve bir ay kadar da (Mayıs 1942) Haber gazetesinde adliye muhabirliği işlerinde çalıştı. Babasının geliriyle geçindi, Burgaz adasındaki köşklerinde annesiyle birlikte yaşadı." (Behçet Necatigil/Edebiyatımızda İsimler Sözlüğü/ Varlık Yayınları).

Bundan altı yedi yıl kadar öncesi, edebiyatta şimdilere göre biraz daha "genç" sayıldığımız dönemlerde, bir derginin Sait Faik'le ilgili olarak açtığı soruşturmaya verdiğim yanıtta; onun Burgaz adasında oturup baba parasıyla geçinerek hikayeler yazmasını-kendimce -kınamıştım!

Türkiye'de serüvenci devrimciliğin fırtınası yaşanıyordu. Ve bir edebiyat tarihçisi olmak sıfatıyla "boş-ver iş aramayı, baban para gönderebiliyorsa, oturup hikaye yazmaya bak..." diyen Şükran Kurdakul'un doştane öğütlerini anlayamıyordum!

Diyelim ki, Sait Faik baba parasıyla geçinmeyerek...

— İstanbul Edebiyat Fakültesi'ni bitirip sıradan bir öğretmen oldu, ya da;

— İsviçre'den bir ekonomi uzmanı olarak döndü ve birkaç yıl sonra Adapazarı'ndan milletvekili seçilip TBMM'ye girdi, ya da;

— Azınlık okulundaki öğretmenlik görevini ömrünün sonuna dek başarıyla sürdürüp gitti, ya da;

—İyi bir zahire tüccarı yahut zehir gibi bir adliye muhabiri olmuştu...

Sait Faik'in bu "harcıalem" başarılarından ötürü Türkiye ne kazanmış olacaktı? Hiç!.. Oysa bütün bu başarısızlıkların ardında babasının ekmeğini yiyerek yaşayan ve Cumhuriyet dönemi edebiyatımızın yüzaklarından biri olan koskoca bir hikayeci yaşayıp durmaktadır o gün bugün... İyi bir öğretmen, bir ekonomi adamı ya da zahire tüccarı olamayan Sait Faik, adliye muhabirliğini değil de, hikaye yazarlığını kendine iş edinmiş, meslek seçmiş...

Sanırız o soruşturmayı açan edebiyat dergisine yanıt verdiğimiz yıllarda bizi yanıltan nokta, yazarlığı, yazı yazmayı bir meslek olarak tanımama alışkanlığından kaynaklanıyordu. Sanki yazar olmadan önce, memur ya da tüccar olmak koşulu varmış gibi! Kuşkusuz, memur gibi düzenli bir geliriniz olmaz genellikle; zahire tüccarları gibi cüzdanınız şişkin olmaz hiç bir zaman; ama bir memurun, bir tüccarın bırakamayacağı bir miras kalır sizden topluma: **Kitaplar!**

Sait Faik ömrünün sonuna dek Burgaz adasındaki köşklerinde oturarak baba ekmeği yemiş ve hikayeler yazmış... Ta 11 Mayıs 1954 yılına dek böyle sürmüş bu. O öldükten sonra, annesinin vasiyeti üzerine, Darüşşafaka Cemiyeti, (1955'ten beri) düzenli olarak, başarılı görülen bir hikayeciye "Sait Faik Ödülü" vermektedir.

Bugün kitapları büyük yayınevlerince basılıp satılan, adı ünlüye çıkmış çok yazar, Sait Faik Ödülüne basarak sıçramıştır, şimdiki yerine. Her yıl birçok yazar, kitabını daha geniş bir kitleye ulaştırmak için Sait Faik Ödülünde sıraya girer. Ve her yıl ödüle değer görülen bir ya da iki kişi, Sait Faik'in baba parası yiyerek yazdığı kitapların gelirinden pay alır. Kısacası, kitabımız biraz daha satsın diye, elimize beş on kuruş geçsin diye, ünlü-ünsüz birçok hikaye yazarı Sait Faik'in adına sığınır dururuz. Tek başına bu bile yeter, Sait Faik'in onurlu yazarlık yaşamına kanıt için...

Balkan yazar örgütleri 22 Mayısta İstanbul'da toplanıyor

Balkan Ülkelerinin yazar örgütleri 22 Mayısta İstanbul'da toplanıyor. Türkiye, Yunanistan, Bulgaristan, Romanya, Yugoslavya, Macaristan ve Arnavutluk'tan gelecek olan yazar örgütleri temsilcileri, beş gün sürecek toplantıda, Balkan Ülkeleri edebiyatlarında ortak temalar üzerinde duracaklar. Siyasal hiç bir amacı olmadığı belirtilen toplantıda ayrıca örgüt temsilcileri, kendi ülkeleri adına ikişer bildiri sunacak.

Balkan Ülkeleri yazarları, toplantının bitiminden sonra, Türkiye Yazarlar Sendikası'nın konuğu olarak iki günlük bir geziye çıkarılacak, gezinin giderleri ise, Dışişleri Bakanlığı ile Kültür Bakanlığı tarafından karşılanacak.

Öte yandan Türkiye Yazarlar Sendikası'nın Balkan Ülkelerinden sonra Orta Doğu ülkeleri yazarlarıyla da böyle bir toplantıyı gerçekleştirmeye çalışacağı bildirildi.

Sinematek'teki "Irak Filmleri Haftası"nda sunulan "O Sokaktaki Evler" filminden bir sahne.

Sinematek'te "Irak Filmleri Haftası" yapıldı

Nezih COŞ

Ticari sinemalarda oynayan filmlerin cılız görünümü karşısında sinema kurumlarının özel gösterileriyle sinema sanatına olan susuzluklarını gidermeye çalışan İstanbullu sinemaseverler, 3. Balkan Film Şenliği'nin hemen ardından şimdiye dek hiç bir filmini izlemediğimiz bir Üçüncü Dünya ülkesi sinemasıyla, Irak sinemasıyla karşı karşıya geldiler.

Irak Filmleri Haftası, 2-8 Mayıs tarihleri arasında Sinematek Derneği tarafından düzenlendi. Bu toplu gösteri, birkaç yönden önem taşıyordu. Her şeyden önce sınır komşumuz olan bir Arap ülkesinin sanat yapıtlarının tanıtılması yeni bir olaydı. Irak filmlerini izlemek, bu ülkenin toplumsal gerçeklerini, insanlarının yaşam koşullarını görebilme, anlayabilme olanağı yaratıyordu. Çünkü seçilen filmler, Irak sinemasının sıradan ticari yapıtlarından çok, toplumsal bildiriler taşıyan sayılı örnekleri olmasıyla dikkati çekiyordu.

Nihayet toplu gösterinin en önemli yönü, Sinematek'in uzun yıllardır kurtulamadığı Sovyet ve Doğu Avrupa sinemasının revizyonist örneklerinden sıyrılıp Üçüncü Dünya ülkelerine doğru açılması, bu konuda bir başlangıç yapmasıydı. Yıllardır gerek yazılarımızla, gerekse kişisel çabalarımızla gündeme getirmeye çalıştığımız Üçüncü Dünya sinemasını tanıma olgusu, Irak filmleri gibi pek parlak sayılmayacak örnekleriyle de olsa gerçekleşmeye başlamış oldu. Sinematek yöneticilerinin bu yöndeki çabalarını burada kutlamak isteriz. Derneğin haziran ayı içinde bir **"Cezayir Filmleri Haftası"** düzenleyeceğini de şimdiden sevinçle belirtelim.

EMEKLEME DÖNEMİNDEKİ IRAK SİNEMASI

Irak'ta sinema sanatı henüz çok geri. 1968'de Sosyalist Arap Baas Partisi'ni, ülkenin yönetimine getiren darbeden sonra, yavaş yavaş bir atılım yapılmaya çalışılmış. 1968 öncesi Irak'ında yapılan filmlerin tek tük ilerici örnekler dışında, genellikle ticari nitelikte ve halkı afyonlamaya hizmet eden yapıtlar olduğunu biliyoruz. 1959'da kurulan Sinema ve Tiyatro Kurumu ise daha çok Filistin sorununu konu edinen bazı belgeseller yapmış, 1968'den sonra ülkede her şey gibi sinema da yeniden planlanmaya başlıyor. Milli burjuvazi önderliğinde gerçekleştirilen "68 Devrimi'nin reformcu ve anti-emperyalist özellikleri 11 yıldır ortaya koyulan sanat ürünlerine de doğal olarak yansımış durumda.

Yeni Irak sineması, 1975'de yürürlüğe giren Sinema ve Tiyatro Yasasının sağladığı olanaklarla biçimlenmeye başlamış. Daha önce dikkati çeken en ilginç film olarak Muhammed Şükrü Cemil'in "Susamışlar" (1970-1971) adlı yapıtı belirtiliyor. Bu filmin yarı-yerleşik bir yaşam düzenine geçen göçmenlerin sorunlarını etkili bir dille yansıttığı söyleniyor.

ANTİ—EMPERYALİST ANTİ—FEODAL TEMALAR VE İLKEL BİR DİL

Sinematek'in düzenlediği haftada 1975, 1977 ve 1978 yapımı üç uzun filmle 1970 sonrasına ait birkaç kısa ve belgesel film izledik. Bunlar arasında gerek ele aldığı tema, gerekse anlatımı yönünden en doyurucu örnek, yönetmen Şeyrak Soreyn'in "Oyun" (1973) adlı kısa filmi oldu. Filistin davasını konu edinen filmin kahramanı çocuklar. Filmde önce, varlıklı bir ailede, babanın oğluna oyuncak olarak USA markalı makineli tüfek hediye etmesini izleriz. Ardından Filistin için savaşan gerillaların kamp yaşantısı çıkar karşımıza. Burada da bir çocuk boş mermi kovanlarıyla oyun oynamaktadır. Kamptaki çocuklar ormanda boş mermi kovanları toplarlar. Bir roketatar parçası geçer ellerine. Çocuklardan biri onu alıp kaçar. Ötekiler ardına düşerler. Filistin gerillalarının yabancı tanklarla mücadelesi ise sürmektedir. Çocuklar arkadaşlarını bulurlar ama o ölmüştür artık. Film, onların silaha sarılıp savaşa katılarak oyunlarını gerçek haline getirmeleriyle sonuçlanır. "Biladi" marşıyla film biter. "Oyun" filminde dikkati çeken şey, sonuna dek gerçekçi bir uslup taşıması, sonraki mücadele önerisinin ise birdenbire tam bir soyutlama içinde getirilmesi. Ancak bir kısa filmin boyutları içinde bu anlatım biçimi rahatsız etmiyor. Tersine seyirciye bir çoşku ve mücadele azmi kazandırıyor. Yapıt, düzgün siyah-beyaz görüntülere, Irak filmleri arasında acemiliği en fazla yenmiş bir sinema diline sahip

Öteki Irak kısa filmleri "Oyun" kadar ilgi çekici değildi. Daha çok Irak'ı tanıtıcı belgesellerdi bunlar. Ancak "Aldatılmışlar" (1971) adlı uzun filmiyle tanıdığımız Mısır'lı yönetmen Tevfik Salah'ın bir belgeseline değinmiş olalım. "Sümer Sanat ve Uygarlığının Doğuşu" adlı bu renkli belgeselde İ. Ö. 4000 yıllarında, bugünkü Irak'ın güney bölgesinde yaşamış olan Sümerlerin sanat yapıtları tanıtılıyor, dünyada bilinen bu ilk yerleşik uygarlık hakkında bilgiler veriliyor. Salah'ın bu belgeseli, bizim İstanbul Üniversitesi Film Merkezinin yapıtlarını andırıyor, sinemasal yönünden çok "enformatif" yönü ağır basıyor.

Uzun ve konulu Irak filmlerinden "Baş" (1975), Irak'ta 1969-70 yıllarında meydana gelen gerçek bir olayı konu ediniyor. Devrim sonrasında Irak polisinin İsa'dan 300 yıl önce yaşamış ilk Arap kralı II.Sartuk'a ait heykel başını çalan uluslararası bir kaçakçılık şebekesiyle mücadelesini ve başarısını anlatıyor. Hadar'dan Bağdat'a, Suriye sınırından Beyrut'a kadar çeşitli kentlerde süren polisiye bir serüven izlediğimiz. Yönetmen Faysal El Yasiri'nin renkli ve geniş ekran filmi. gerek soruna yaklaşımı, gerek oyuncu yönetimi, gerekse de anlatımı yönünden gerçekten çok ilkel bir düzeyde. Örneğin heykel başının nasıl çalındığı gereksiz yere birkaç kez anlatılıyor, tekrarlanıyor. Çalınan heykelin yerine konmasıyla da film bitiyor. "Baş" Baas hükümeti polisine övgü niteliğinde, "milliyetçi" yönü ağır basan bir film

Yönetmen Faysal El Yasiri, 1978'de yaptığı ve Taşkent, Kartaca, Paris şenliklerine katıldığı "Nehir" filminde de "1968 Devrimi" öncesine eğiliyor ve bir nehir ağasıyla balıkçılar arasındaki mücadeleyi konu ediniyor. Ağa tarafından sömürülen balıkçılar, bir Baas Partisi militanının da etkisiyle direniyor, balıklarını ağaya daha yüksek fiyata bırakmaya karar veriyorlar. Ağa, partili Mahmut'u öldürmek istiyor, ama Mahmut, ağanın yanında hamallık yapmak zorunda kalan Salih tarafından kurtarılıyor. Film balıkçıların nehir ağasına karşı örgütlenmelerinin gereğini vurgulayarak bitiyor. "Nehir" de anti-feodal temasıyla kuşkusuz ilerici bir yapıt. Ama yönetmen El Yasiri'nin renkli geniş ekran sineması yine oldukça ilkel bir düzeyde. Ağa, onun çevresindeki yozluk, karısının her önüne gelenle yatması, diğer insan ilişkileri. vb. oldukça kaba bir dille görüntülenmiş. Filmin anlatımı da "Baş"ta olduğu gibi daha çok fotoroman tekniğine uygun

Son olarak Kasım Havel'in "O Sokaktaki Evler" (1977) adlı yapıtına değinelim. Film, devrim sonrasında modern bir ampul fabrikasında bir gazetecinin sorularını yanıtlayan işçi kızı göstererek başlıyor. Kız, devrim öncesindeki yoksulluklarını anlatıyor ve film geriye dönüşle bu döneme eğiliyor. Büyük bir iş adamının kendisine miras kalan 300 evlik eski mahalleyi yıktırmak istemesi, yoksul halkın direnişi, yıkıntı altında ölümler gibi sahneler izliyoruz. İş adamlarının yoz eğlence partileri, halkın yeraltında örgütlenmesi, mahallelinin kendi evlerinde zenginler için parfüm üretmeleri, yoksul bir oğlanın sattığı parfüme su kattığı iddiasıyla tutuklanması gösteriliyor. İki ilerici gazeteci, halkın yoksulluğunu, ezilişini dile getiren bir röportaj dizisi hazırlıyorlar. Film işadamlarının bu gazetecileri öldürmesi ve halkın sokaklarda gösteri yürüyüşleri yapmalarını göstererek gelişiyor ve sona eriyor. Son görüntü yine devrim sonrasında ampul fabrikasında çalışan kızlar oluyor.

Havel'in yapıtı Irak'ta 1968 öncesindeki sınıf çelişkilerini yansıtmaya çalışan dikkate değer bir örnek kuşkusuz. Ancak öteki Irak filmlerindeki ilkel sinema dili, acemi yönetim bu filmde de mevcut. Filmin ilgi çeken, akıcı bir anlatımı yok. Sanki bir film izlemiyor, bir fotoroman okuyorsunuz. Ancak filmin başındaki ev yıkımı ve sonundaki gösteri yürüyüşü ve polisle çatışma sahneleri oldukça hareketli ve başarılı bölümler.

Sonuç olarak Yeni Irak Sinemasının henüz emekleme döneminde olduğu görülüyor. Filmlerinde emperyalizme, feodalizme karşı direniş temaları olması, Irak sinemasını diğer Üçüncü Dünya filmleriyle birleştiriyor. Ancak Irak filmlerinde emperyalizme karşı çıkma olgusu genellikle dar bir "milliyetçilik" anlayışı içinde.

Sinematek'teki Irak Filmleri Haftası'nın ortaya koydukları ve düşündürdükleri bunlar...

7'den 70'e spor... 7'den 70'e spor...

GÜREŞ FEDERASYONU YENİ YÖNETİM KURULU AÇIKLANDI

Emre:"Dünya şampiyonasında Bükreş'ten daha iyi sonuç alacağız"

- Emre, güreşimizin uzun yıllardan beri özlenen "modern" bir eğitime kavuşturulacağını söyledi
- Emre: "Biz, önceki federasyonların kötü durumuna düşmeyeceğiz"

İSTANBUL (ÖZEL)

Güreş Federasyonu yeni Yönetim Kurulu dün açıklandı ve görev bölüşümü yaptı.

Görev bölüşümünden sonra bir açıklama yapan Güreş Federasyonu Başkanı Vehbi Emre, güreşimizin uzun yıllardan beri özlenen "modern "bir eğitime kavuşturulacağını belirterek, yakın bir zamanda yapılacak olan Dünya Şampiyonası ve 1980 Moskova Olimpiyatlarına Mersinli Ahmet Tesislerinde hazırlanılacağını söyledi.

Dünya Şampiyonasında, güreşçilerimizden büyük bir başarı beklemenin sakıncalı olduğunu belirten Vehbi Emre Bükreş'te yapılan Avrupa Güreş Şampiyonasından daha iyi sonuç alınacağını ileri sürdü.

Güreşçi ve teknik kadroların, bilimsel bir eğitimden geçirileceğini ve bu anlamda daha sağlıklı güreşçiler yetişeceğini belirten Emre, özetle "Bizden önceki federasyonların kötü durumlarına düşmeyeceğiz" dedi.

Daha sonra söz alan Asbaşkan Ümit Demiray yeni Yönetim Kurulunda görev alan yetkilileri tanıttı. Yeni Yönetim Kurulunda şu isimler bulunuyor:

Başkan: Vehbi Emre, Asbaşkan: Ümit Demiray, Raif Akbulut, Üyeler: Alp Karabiber, Turgay Renklikurt, Sait Akalınoğlu, Bekir Avar, Ahmet Köksal, Uğur Sayın, Haydar Köseoğlu, Yalçın İpbüken, Uğurtan Baysal.

Bu açıklamadan sonra basın mensuplarının sorularını da yanıtlayan Vehbi Emre bir gazetecinin daha önceki federasyonların basın mensuplarına ilgi göstermediğini, hatta Şampiyonalara giden kafilede kimlerin bulunduğu sorusuna dahi cevap verilmekten kaçındıklarını belirtmesi üzerine, bundan sonra basın mensuplarıyla ortak çalışma yapılacağını söyledi.

Yine bir gazetecinin "her yenilginin ardından istifa etmek bir gelenek halini aldı. Bu sizde de devam edecek mi?" şeklindeki sorusuna "öyle düşünmüyoruz" yanıtını verdi.

Yeni açıklanan Yönetim Kurulu ile Federasyon Başkanı Vehbi Emre.

19 MAYIS BAYRAMI İÇİN FOLKLORCULAR DA ÇALIŞMALARINI HIZLANDIRDI

İSTANBUL (ÖZEL)

İstanbul'da yapılacak olan 19 Mayıs Gençlik ve Spor Bayramı törenleri için hazırlıklar devam ediyor.

İstanbul gençliğini temsil edecek olan beş lise (Çamlıca, Çağlayan, Tuna, Beşiktaş Kız Lisesi, İstanbul Erkek Lisesi) öğrencileri öğretmenleri nezaretinde çalışmalarını sürdürüyor.

Bilindiği gibi öğrenciler karma (kız-erkek), bayanlar ve erkekler olmak üzere üç grup halinde gösteriye hazırlanıyorlar.

Bu çalışmalara geçtiğimiz günlerde folklorcularda katıldı. Folklorcular, yurdumuzun değişik yörelerinden (G. Antep, Silifke, Diyarbakır, Kars, Muş, Bitlis, Erzurum, Sivas) yaklaşık 14 oyun sergileyecek.

Folklorcuların enstrüman ve kostümleri Milli Eğitim Müdürlüğü, diğer masraflarını ise öğrenciler karşılıyor.

19 Mayıs törenlerine katılacak olan öğrencilerin provalarını, İnönü Stadyumu'ndan, salı, perşembe, cuma günleri izlemek mümkün.

AMATÖR KULÜPLER ANLATIYOR

"Bugüne dek hiç bir bölge sorumlusu ne halde olduğumuzu gelip sormadı."

Izzet Sefa

Haydarsporlular gerekli olan birçok ihtiyaçlarını kendi elleriyle yaptılar.

Haydar Spor Kulübü 1952 yılında kurulduğundanbu yana amatör genç futbol takımında ise 1978'den beri faaliyet gösteriyor.

Dördüncü kümeden başlamış Haydar Spor Kulübü, dört yıl bu kümede mücadele ettikten sonra, 1958'de 3. kümeye, 59'da 2. kümeye 61'de 1. kümeye terfi etmiş, bu kümede grup şampiyonu aynı yıl yapılan gruplararası Şampiyonada 3'cü olmuş.

Kulübün sorunları hakkında, Genel Kaptan Hasan Yanardağ bize şu bilgileri verdi.

"Haydar semtinde,gençleri kötü yoldan kurtarmak, tek gayemizdir. Ancak bu güne dek, hiç bir bölge sorumlusu ne halde olduğumuzu gelip sormadı. Faaliyetlerimizi kendi olanaklarımızla sürdürmeye çalışıyoruz.

Kurulduğumuzdan bugüne dek hiç bir yardım görmedik. Antremanlarımızı dahi bölgenin sahasında para ödeyerek yapıyoruz. Basketbol takımımız ise kapalı salonlardan faydalanmamaktadır. Serbest giriş kartlarının verilmemesi sporculara indirilen bir darbedir.. Anlaşılan kartları bile sporculara çok gördüler.

Sorunlarımızın en önemlisi Kulübümüzün lokal durumudur.

Lokalimizi kendimiz yaptık. Taşını, toprağını bizler kendi ellerimizle taşıdık. Amacımız gençliği bu çatı altında birleştirmekti. Ne var ki, semtimizde etkinlik kurmuş olan sağcı bir grubun 2 kez saldırısına uğradı lokalimiz. Ve daha sonra lokalimizi elimizden aldılar.

Bu gençlerden bizi anlamalarını istiyor ve Kulübümüzü bize tekrar vermelerini, bağış yapmalarını arzu ediyoruz"

Hasan Yanardağ sahalardaki olayların nedenini eğitim (Sporcu, Yönetici, Hakem ve Seyirci) noksanlığı olarak görüyor ve bunun başlıbaşına bir sorun olduğunu söylüyor.

İ.A.F.F.:Serbest giriş kartları gerçek sahiplerine ulaşmıyor

İSTANBUL (ÖZEL)

İ. A. F. F Genel Sekreteri Hüdaverdi Talay, basına yaptığı yazılı açıklamada, Serbest Giriş Kartları dağıtımı uygulamasının (İstanbul dışında) bütün yurtta devam ettiğini belirterek, konuyla ilgili olarak şunları söyledi:

"24 Ocak 1979 tarihinde BTG Müdürlüğünün yönergesi gereği verilmekte olan Serbest Giriş Kartları, başka bir eyalete bağlı olmayan İstanbul ilinde neden verilmediği merakla muciptir.

Eğer bu profesyonel kulüplerin engellenmesi ile durduruluyor ise, amatör spora önem veren yönetimin bu şekilde, çok hazin bir duruma düştüğü meydandadır."

Hüdaverdi Talay, açıklamasında, biçok imtiyazlı kişilerin (Belediye İl Meclis üyeleri, Spor Akademisi öğretim üyeleri, Bölge Hakem Komitesi ve hakemler, ceza heyeti vb.) bu kartları kullandıklandıklarını da belirterek, özetle şöyle devam etti." Bu kartların gerçek sahibi sporculardır. Sezon sonu yaklaşmasına rağmen, bu kartlar gerçek sahibini bulmamıştır. Bu tutumu kınıyor, ilgililerden açıklama bekliyoruz."

hentbol

Hazırlayan: Kenan Nacır

YURT İÇİ VE YURT DIŞI EĞİTİM ÇALIŞMALARI

YURTDIŞI EĞİTİM ÇALIŞMALARI

Kasım 1979'da B. Almanya'nın Kamen şehrinde düzenlenen antrenör kursuna 14 Türk Antrenörünün katılması sağlandı.

31 Temmuz 5 Ağustos 1977 tarihleri arasında yine B. Almanya'nın Freiburg kentinde düzenlenen Uluslararası Antrenörlük Seminerine 7 Türk antrenörü gönderildi.

Böylece Hentbol konusundaki son değişikliklerin ve gelişmelerin aktarılması sağlandı.

YURTİÇİ EĞİTİM ÇALISMALARI

Yurdun çeşitli yörelerinde önceden planlanan antrenör kursları açıldı ve çok sayıda antrenör yetiştirildi. 1976'da 353 antrenör varken 1977'de sayı 507'ye, 1978'de 643'e yükseldi.

Hakemlik kursları açılarak 1976'da 508 olan hakem sayısı 1977'de 302'ye, 1978'de 1216'ya yükseldi.

Bunlara ek olarak 1976'da kız ve erkek sporcu toplamı 200'ü geçmezken 1978 yılında Türkiye çapında yapılan müsabakalar sonucu bugün Hentbol oynayan kız ve erkek sayısı 7 bine ulaştı.

İlk kulüplerarası karşılaşmalar 26-30 Mayıs 1978'de Ankara'da yapıldı ve bu karşılaşmalara 9 takım ile 150 sporcu katıldı

Yine bu dönemde Uluslararası Hentbol Federasyonu Üyesi Fritz Karlin gözlemci olarak ülkemize davet dildi.

9 Eylül 1978 tarihleri arasında Reykjawik'te İzlanda) toplanan Uluslararası Hentbol Federasyonu (IHF), Türkiye Hentbol Federasyonunu kesin olarak kabul etti. Türkiye Hentbol Federasyonunun IHF'de bir oy hakkı bulunuyor.

1976 yılında kurulan Hentbol Federasyonu, çalışmalarını 5 yıllık plan dilimleri halinde yürütüyor. 1. Plân dilim sonucunda hentbolun yaygınlaştırılması, sevdirilmesi, Federasyon Bölge Müdürlükleri, Beden Eğitimi Öğretmenleri, TV iletişimi sağlanarak sevdirme ve özendirme çalışmaları başarıya ulaştırıldı.

Antrenörlerin yurt dışındaki ihtisaslaşmaları, nizami sahaların ve hentbol malzemelerinin çoğaltılması, yaz ve kış aylarındaki iyi yetiştirilmiş gönüllü ve yabancı antrenörler eşliğinde metodik çalışmaların artırılması ve tecrübeli yöneticiler çabaları gittikçe ülke içinde hentbolun gelişmesini sağlamaktadır.

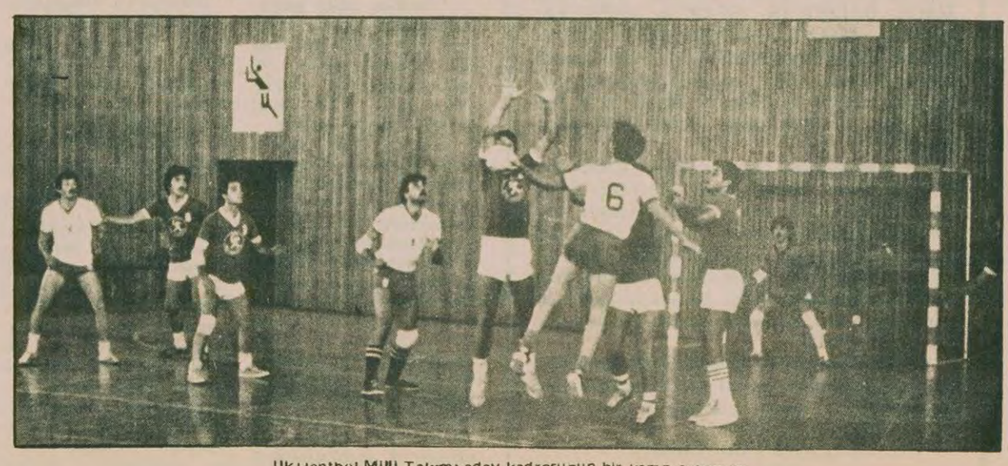

İlk Hentbol Milli Takımı aday kadrosunun bir kamp çalışması

Yarın: Salon hentbolünün oyun kuralları

Tarım işçileri asgari ücretin...

(Baştarafı 1. Savfada)

lanmakta olan asgari ücret 16 yaşından büyükler için 90 lira, 16 yaşından küçükler için 57,5 lira. Tarım işçileri ve sendikalar ise bu ücretin 180 lira olarak saptanmasını istiyor.

Bahir Ersoy, iki yılda bir toplanması gereken Komisyonu, zamanından 9 ay önce toplantıya çağırmış bulunuyor.

ADANA'DA MAHALLİ KOMİSYON KARAR ALAMADI

Öte yandan Adana'da toplanan Mahalli Koordinasyon Kurulu tarım işçileri için saptanacak asgari ücret konusunda bir karar alamadan çalışmalarını pazartesi gününe erteledi.

Vali Aydemir Ceylan'ın başkanlığında yapılan toplantıya İş ve İşçi Bulma Kurumu, Bölge Çalışma Müdürlüğü, Teknik Ziraat Müdürlüğü, Türkiye Tarım İşverenleri Sendikası, Çiftçi Birliği, Ziraat Odası, Türk-İş'e bağlı Tarım-İş Sendikası, Türk-İş 4. Bölge Temsilciliği, Bölge Pamuk Araştırma Müdürlüğü temsilcileri ile kararda oy hakkı olmamak kaydıyla elçiler de katıldılar.

ELÇİ VE SENDİKACILAR 180 LİRA İSTEDİ

Toplantıda elçiler ve sendikacılar işçilerin günde 10 saatten fazla belirterek asgari ücretin, yemek işverene ait olmak üzere, 180 lira olmasını isterken, Çiftçi Birliği ve Ziraat Odası temsilcileri yemek ırgatlara olmak kaydıyla asgari ücretin 130 lira olmasını istediler. Tartışmalar sonunda ağalar yemek ırgatlara olmak kaydıyla 150 lira ücreti kabul edebileceklerini, ancak bunu yönetim kuruluna götürmeden karar veremeyeceklerini söylerken, elci ve sendikacılar bu görüşü kabul etmediler.

Toplantı, bir ücret belirlenemeden pazartesi gününe ertelendi. Pazartesi günkü toplantıda yemek ırgatlara ait olmak kaydıyla 160 lira asgari ücret saptanması bekleniyor.

OR-İŞ GENEL BAŞKANININ AÇIKLAMASI

Öte yandan bir bildiri ile görüşlerini kamuoyuna açıklayan Orman ve Tarım İşçileri Sendikası (Or-İş) Genel Başkanı Ali Yılmaz, ülkemizin genel görünümüyle bir tarım ülkesi olduğunu belirterek özetle şunları söyledi,

"Halkımızın büyük kesimi tarım ve orman alanlarında çalışarak geçimini çıkarmaktadır. Ekonomik bunalımın uç noktasına varıldığı bir dönemde tarım emekçilerine 80 lira günlük ücret ödenmektedir. Bu ortaçağ kafasıdır. Oysa asgari ücret 180 liradır. Tarım işçilerine ve orman işçilerine en az sanayi işçisine ödenen kadar yani 180 lira ücret ödenmelidir."

TİKP'NİN AÇIKLAMASI

Öte yandan TİKP Adana İl Başkanı Cevher Ürek yaptığı açıklamada, tarım işçilerine asgari ücret olarak net 180 lira verlmesini istedi.

Tarım işçilerinin sanayi işçilerine oranla çok daha ağır şartlar altında çalıştıklarını belirten Adana İl Başkanı, "Zaten hiç bir sosyal hakkı bulunmayan tarım işçilerine bir de asgari ücretin altında bir ücretin verilmesi işçileri köleliğe mahkum etmek demektir. Bir taraftan toprak ağaları diğer taraftan da elçilerin çifte sömürüsüne maruz kalan tarım işçileri için demokratik bir Tarım İş kanunu çıkartılması zorunludur" dedi.

Cevher Ürek, hükümetin ekonomiyi kurtarmaktan ve bunun için ihracatı artırmaktan söz ettiğini hatırlatıp, "Toprak ağalarını koruyan öte yandan tarımdaki temel üretici güç olan tarım işçilerini köleliğe mahkum eden bir uygulama ile ne ihracat artırılabilir, ne de ekonomi kurtarılabilir" dedi.

KİRALIK EV ARANIYOR

Çocuksuz aile için, bir veya iki odalı 2000 TL'ye kadar kiralık ev aranıyor.

Telefon: 66 17 51

TELEVİZYON

16.30 SINAVA DOĞRU
17.00 HABERLER
17.05 İNGİLTERE'DE FEDERASYON KUPASI FİNAL KARŞILAŞMASI
18.45 CUMARTESİ BELGESELİ: Sanayinin doğuşu konu ediliyor.
19.30 LOGAN'IN KAÇIŞI
20.30 HABERLER
21.15 BEŞ DAKİKA: "Analarımız" adını taşıyan bölümde Anneler Günü nedeniyle annelerin programa yazdıkları çeşitli sorunlarına yer verilecek.
21.20 HAYATIM ROMAN
22.00 ZAMAN ZAMAN İÇİNDE
23.00 BİR GAZETECİNİN SERÜVENLERİ
23.55 HABERLER

RADYO

TRT 1

05.00 Açılış
05.05 Türküler
06.02 Günaydın
07.30 HABERLER
09.02 Çocuk Saati
10.01 Arkası Yarın
10.30 Hafta Sonu
13.00 HABERLER
13.15 Hafif Müzik
15.40 Şarkılar
16.05 Ankara Radyosu Çoksesli Korosu
16.20 Halk Müziği Sanatçılarımız
16.45 Tangolar
17.00 Kısa Haberler
17.02 Dilek Kutusu
17.50 Hafif Müzik
19.00 HABERLER
19.55 Çevremizde Yarın
20.15 Çocuklarımız ve Biz
20.35 Fasıl
21.02 Türk Hafif Müziği
21.30 Dinleyici İstekleri
22.02 Hafif Müzik
22.30 Beraber ve Solo Şarkılar
23.00 HABERLER
23.10 Cumartesiden Pazara
00.55 Günün haberlerinden özetler
01.00 Kapanış

TRT 2

08.00 Açılış
08.02 Gün Başlıyor
09.00 Türküler Geçidi
09.20 Gönül Telimizi Titretenler
09.40 Dünden Bugüne Radyoculuğumuz
10.30 Şarkılar
11.00 Bilim, Kurgu ve Müzik
11.30 Türküler
11.45 Küçük Konser
12.15 Kadınlar Topluluğu
13.00 HABERLER
13.30 Halk Ozanları Bölge Sanatçıları
14.00 Öğretmenler Odası
14.35 Türküler
15.00 Dilden Dile
15.50 Türküler Geçidi
16.20 Arkası Yarın
17.00 Şarkılar
17.30 Yurttan Sesler
18.00 Okulda Müzik
18.45 Türküler
19.00 HABERLER
19.45 Beraber Şarkılar
20.15 Ankara Radyosu Çoksesli Korosu
20.30 Haftanın Ülkesi
21.00 Müzik Söyleşileri
21.30 Erkekler Faslı
22.30 Hafif Müzik
23.00 Caz Sevenler İçin
23.30 HABERLER
23.55 Kapanış

TRT 3

07.00 Açılış
07.02 Güne Başlarken
08.00 Sabah Konseri
09.00 Türkçe Haberler
09.03 Merhaba
10.00 Müzik Stüdyosu
11.00 Öğleye Doğru
12.00 Türkçe Haberler
12.03 İngilizce Haberler
12.06 Sizin İçin Seçtiklerimiz
13.00 Müzik Köşesi
13.45 Müzik Bahçesinden
15.00 Günün Konseri
16.00 Anıların Müziği
17.00 Türkçe Haberler
17.03 İngilizce Haberler
18.00 Gençler İçin
19.00 Plak Dolabından
20.00 Dünden Bugüne
21.00 Günümüzde Caz
22.03 İngilizce Haberler
22.06 Gecenin Getirdikleri
23.00 Cumartesi Konseri
24.00 Gece ve Müzik
01.00 Kapanış

Topuzcular ile Baykalcılar parti meclisi için pazarlıkta

ANKARA (ÖZEL)

CHP Kurultayına iki hafta kala, iki önemli muhalefet grubu olan Ali Topuz ve Deniz Baykal taraftarlarının parti tüzüğünde bir değişiklik yapılarak bir parti meclisi kurulması için temaslar yaptıkları öğrenildi.

CHP tüzüğü, Genel Yönetim Kurulunun Kurultay tarafından seçilmesini ve bakan olanların genel yönetim kurulundan ayrılmalarını öngörüyor. Boşalan üyeliklere ise Genel Yönetim Kurulu atama yapıyor.

Tüzükte yapılacak değişiklikle ise, yine eskiden olduğu gibi 40 kişilik bir Parti Meclisi kurulması ve Genel Yönetim Kurulunun, parti meclisi tarafından seçilmesi getirilmek isteniyor. Böylece bakan olanlar parti meclisine seçilebilecek ve parti meclisi istediğinde Genel Yönetim Kurulun da değişiklik yapabilecek. Bu, özellikle partinin muhalefette ya da iktidarda olduğu zamana göre üye değişikliklerine olanak sağlayacak.

Bu konuda geçen hafta başından bu yana Topuz ve Baykal grupları arasında temas yapıldığı, ilke olarak parti Meclisinin kurulmasının olumlu karşılandığı ancak parti meclisinin birleşimi konusundaki pazarlığın ise sürdüğü bildirildi.

Gündeme bu konunun getirilebilmesi için kurultay üyelerinin beşte birinin imzalarını taşıyan bir önerge verilmesi gerekiyor. 300 küsur imzanın muhalefet grubunca sağlanabileceği ancak bunun kurultayda benimsenip benimsenmeyeceğinin henüz kesinleşmediği bildirildi. Genel Başkan Ecevit'in ise bu konudaki tutumunun henüz açıklık kazanmadığı, ancak buna karşı çıkmasının beklendiği belirtildi.

Halkın Sesi Dergisi Yazı işleri Müdürü beraat etti

İSTANBUL (ÖZEL)

Haftalık Halkın Sesi dergisi Sorumlu Yazı İşleri Müdürü Mustafa Tütüncübaşı hakkında, hükümetin manevi şahsiyetini tahkir ve tezyiften açılan dava beraatle sonuçlandı.

Halkın Sesi dergisinin 112. sayısında yayınlanan bir yazıda MC hükümetinin tahkir ve tezyif edildiği ve bölücülük propagandası yapıldığı iddiasıyla açılan davada mahkeme heyeti, söz konusu yazıda suç unsurlarının bulunmadığı kanaatine vararak beraat kararı verdi.

Bir PTT memuru, sıkıyönetim yetkilisine ters davrandığı gerekçesiyle gözaltına alındı

ANKARA (ÖZEL)

Önceki gece 03 hattında çalışan şehirlerarası çalışanı Emine Demirci, Sıkıyönetim yetkilisine, "Sesiniz çok hafif çıkıyor, bir daha arayın" dediği için gözaltına alındı. Şehirlerarası çalışanları, arkadaşlarının bir suçu olmadan gözaltına alınmasına karşı dün sabahtan itibaren işi yavaşlattılar.

Emine Demirci'nin arkadaşları olayı şöyle anlattılar:

"Önceki gece 03'de kayıt alan Emine Demirci'ye bir abone kayıt vermek istedi. Emine, sesin çok yavaş geldiğini söyledi. Bunun üzerine abone kendisinin sıkıyönetim yetkilisi olduğunu bildirerek, Ne demek ses hafif? diye sordu. Emine, "Siz Sıkıyönetim Yetkilisi olabilirsiniz ama sesiniz çok hafif geliyor, bir daha arayın" diye karşılık verdi. Yetkili, daha sonra Emineyi şeflere şikayet etmiş, onlar da, "memur saat 24.00'da çıkıyor. Gelip alabilirsiniz" demişler."

Gece saat 24.00'deüç bayan polisle birlikte gelen jandarmaların, Emine Demirci'yi çalışma salonundan alarak götürdükleri öğrenildi. Amirin memurunu vermek istemediği, ancak polislerin "O zaman seni de götürürüz" demeleri üzerine bıraktığı ileri sürülüyor.

Tekzip...

(Baştarafı 1. Sayfada

tarihli sayısında, birinci sahifesinde iki sütun üstünde verdiği "Kuyumcuyu soyanlar MHP ile işbirliği yapmışlar" başlıklı haberle MHP'nin yakından veya uzaktan bir ilişkisi yoktur. Haberiniz bu yönü ile yalandır. Olaya adları karıştığını ileri sürdüğünüz kimselerle de MHP ilgili bulunmamaktadır. Yalan haberlerle kamuoyunu bulandırma taktiğiniz boşunadır. Yalan haberlerinizle kamuoyunu yanıltmak isteğinizin ömrü yatsıya kadardır.

YAŞAR OKUYAN
MİLLİYETÇİ HAREKET PARTİSİ
GENEL SEKRETER YARDIMCISI

Vakıf Gureba Başhekiminin...

(Baştarafı 1. Sayfada)

sırasında ölmüştü. Doç. Dr. Edip Kürklü ve Fatma Girik, daha sonra gazetemize yaptıkları açıklamada Ererez'in ölümüne, başhekim'in, ameliyatı 48 gün engellemesinin yol açtığını belirtmişlerdi. Özman'ın daha sonra ağır hasta durumunda olan ve acilen ameliyata alınması gereken hastaları hasta neden kovması sonucu, yeni ölüm olaylarının doğmasından endişe ediliyor.

Hastaneden kovulan hastaların büyük bir kısmı evlerine dağıldı. Bir kısmı ise Yedikule Göğüs hastalıkları hastanesine sevkedildi. Hastanenin kalp bölümünde başhekim'e direnerek sadece iki hasta kalabildi. Bu hastalardan Emine Ataseven, ameliyat edilmiş durumda, ancak daha bir ay hastanede yatması gerekirken Özman tarafından "defol git" diyerek hastaneden kovuldu. Ancak hasta Ataseven, direnerek hastanede kaldı. Diğer hasta ise iki kalp kapakçığı da çürümüş olan ve altı aydır ameliyat için bekleyen Dursune Bozkurt.

MAZHAR ÖZMAN'I KİM KORUYOR?

1966 yılında İstanbul Üniversitesi Tıp Fakültesinden Profesörler Kurulu tarafından atılan Özman hakkındaki gerek hastaların, gerekse hastane personelinin Başbakan'a kadar duyurdukları çeşitli şikayetlere ve Danıştay kararlarına rağmen, bu güne kadar hastanede kaldı. Hastane personeli "Mazhar Özman'ı kim koruyor" diye soruyor ve bugüne kadar yaptıkları şikayetlere cevap alamadıklarını söylüyorlar.

1966 yılında Prof. Dr. Bülent Tarcan tarafından Özman hakkında verilen sicilde aynen şunlar söyleniyor: "Cerrah olarak üstün bir şahsiyet göstermiş değildir... Kliniğimizde disiplin ve birlik ruhunu bozarak disiplini hiçe sayan menfi bir kişilik kurbanı olduğu belirtmek isterim. Dolayısıyla aramızda olduğu kadar başka herhangi bir müessesede dahi barınmasının huzur kaçırmaktan, meslektaşlarına ve hastalarına zararlı olmaktan öteye geçmediğini teessürlerimle arzederim". Böyle bir sicile ve Üniversiteden atılmasına rağmen, Özman 1973 yılında MSP Balıkesir Senatör adayı olarak katıldığı seçimleri kaybedince Vakıf Gureba Hastanesi Başhekimliğine getirildi.

Keyfi tutumlarla hastanedeki çalışmayı önleyen Özman, hastanenin eşya, alet ve arabasını kendi evinde ve ailesi için kullanıyor.

AKOVA'YA SORUYORUZ

Vakıf Gureba Hastanesinin yönetimi Devlet Bakanı olan Enver Akova'ya bağlı bulunuyor. Şimdi Akova'ya soruyoruz:

1- Acil kalp hastalarının ameliyatlarını engelleyen, onları hastaneden kovan,

2- Hastane içinde çalışma ortamını kaldıran personel üzerinde keyfi zorbalık uygulayan,

3- Hastaneye yeni hasta kabulünü engelleyen, ölüme yol açan,

4- Hastanenin imkanlarını kendi özel işlerinde kullanan,

5- Doktorluk yapamayacağı açıkça ortaya çıkan ve Tabipler Odası tarafından 11 Nisan 1979 tarihinde bir ay süre ile meslekten men cezası almasına rağmen görevine devam eden,

Vakıf Gureba Hastanesi Başhekimi Mazhar Özman hakkında ne gibi işlem yapılmıştır? Bugüne kadarki şikayetler neden cevapsız kalmıştır? Mazhar Özman'ı kim koruyor?

TKP'nin...

(Baştarafı 1. Sayfada)

lı çatışmaya dönüştü. Kurtuluşçuların Dev-Gör Derneği tahrip edildi. Kurtuluş yayınladığı bildiride, 1 Mayıs'tan sonra İGD'nin "Gemi azıya aldığını" ve "Ege Üniversitesinde 11 kişinin yaralanması olayının İGD'nin çirkin yüzünü iyice gösterdiğini" açıkladı.

Önceki gün İGD'nin saldırısıyla başlayan silahlı çatışmada iki kişinin yaralanması üzerine polis birbirlerine çok yakın olan iki dernek çevresinde yığınak yaptı.

KURTULUŞ'UN BİLDİRİSİ

Kurtuluş grubu TKP'nin düzenlediği 1 Mayıs mitingine katılma kararı almışken, son gün bundan vazgeçmiş ve bu mitingi "ihanet mitingi" olarak nitelemişti. Bunun üzerine İGD ile Kurtuluş arasında başlayan sürtüşme, Ege Üniversitesinde İGD'nin öğrenci kitlesi üzerine ateş açmasıyla kesinleşti. Bu olay sırasında Kurtuluş grubunun da İGD'nin ateşine maruz kalması üzerine bir bildiri yayınlayan Kurtuluş, yakın zamanlara kadar birlikte hareket ettiği İGD'ye ağır suçlamalar yöneltti.

Bildiride, Ege Üniversitesi olayının İGD ile Halkın Kurtuluşu'nun çatışmasından doğduğu bildirilerek şu görüşe yer verildi:

"TKP'nin gençlik içindeki uzantısı olan İGD, özellikle İzmir'de yapılan 1 Mayıs ihanet mitinginden sonra gemiyice azıya almış ve daha da saldırganlaşmıştır. Ege Üniversitesindeki son olay İGD'nin çirkin yüzünü iyice göstermiştir.

Bildiride, daha sonra TKP'nin DİSK'i bölmek ve ayrı bir konfederasyon oluşturmak istediği ve İzmir mitingini bu amaçla düzenlediği, TÖB - DER'de bölücülük yaptığı ve fabrikalarda patronlarla anlaşarak işçi attırdığı açıklanıyor.

TKP'NİN SAVAŞ KOMİTELERİ EYLEME GEÇİYOR

Kurtuluş'un bildirisinin dağıtılması üzerine İGD bu gruba karşı açık saldırıya başladı. Önceki gün İGD'nin önünden geçen bir Kurtuluş'çuya İGD'liler saldırdı ve iki grup arasında silahlı çatışma meydana geldi. Olayda yaralanan iki kişi hastaneye kaldırılırken, İGD'liler Dev - Gör ve Dev-Lis derneklerinin bulunduğu Kurtuluş'ların binasını basarak ağır surette tahrip ettiler. Olay sırasında Kurtuluş'ların derneğinin boş olması, yeni bir çatışma çıkmasını önledi.

Polis, iki derneğin bulunduğu sokakta ve semtte aldığı tedbirleri dün de sürdürdü. Dün sabah her iki dernekte yapılan aramalarda hiç bir şey bulunamadı. Kurtuluşçular dernek binasında tahrip edilen eşyaları boşaltırken İGD'lilerin sokakta toplanarak beklediklerini görüldü.

Bilgiç "Anarşinin arkasındaki kuvvet TKP'dir"

ANKARA (ÖZEL)

AP Genel Başkan Yardımcısı Saadettin Bilgiç, "Bugün Türkiye'deki anarşinin, vahşetin, katliamın, kaba kuvvetin arkasındaki kuvvet TKP (yani Türkiye Komünist Partisi'dir) dedi.

Başbakan Ecevit'in Strasbourg'da partisinin çoğunlukla iktidar olması halinde Türkiye'de yasal olarak Komünist Partisi kurulması için çalışacağını ve demokratik ülkelerde Komünist Partilerinin bulunmamasının büyük eksiklik olduğunu ifade ettiğini hatırlatan Bilgiç, "Türkiye'de Komünist Partisi kurulmasının sınıf mücadelesinin yasal hale getirilmesi anlamına geleceğini" söyledi.

Federal Almanya ve İsviçre'de Komünist Partilerinin yasak olduğunu iddia eden Bilgiç, Türkiye'de Komünist Partisinin kurulmamasının bir eksiklik olmayacağını ileri sürdü.

Sovyetler Birliği Kipriyanu'dan Moskova gezisini ertelemesini istedi

LEFKOŞE (AA)

Sovyetler Birliği, Kıbrıs Rum Yönetimi Lideri Spiros Kipriyanu'dan Moskova'ya bu ay içinde yapılması beklenen resmi ziyareti ertelemesini istedi.

Bu istek, dün Sovyetler Birliği'nin Lefkoşe Büyükelçisi Sergei Astavin tarafından Kipriyanu'ya bildirildi. Ziyaretin ertelenmesi isteğinin nedenleri açıklanmadı.

Astavin, Kipriyanu ile yaptığı görüşmeden sonra yaptığı açıklamada "Kipriyanu'nun Moskova ziyaretinin bu yılın ikinci yarısında gerçekleşebileceğini" söyledi.

Kızılay kan bağışlayanlara bir yıllık kan sigortası yapıyor

İSTANBUL (ÖZEL)

Türkiye Kızılay Derneği, artan kan ihtiyacının bugünkü kaynaklarla karşılanmasının mümkün olmaması nedeniyle Ankara'da başlattığı Kan Sigortası programı uygulamasına İstanbul'da da devam ediyor.

KAYIP— Nüfus hüviyet cüzdanımı kaybettim. Hükümsüzdür.
Salih ERALP

AET...

(Devamı sa.7, sü.4'de)

le görevli Dr. Kiep'in önceki gün Strazburg'da Başbakan Ecevit'le yaptığı görüşmeden sonra yardım konusunda yeni somut adımların atılacağı anlaşılıyor.

Ecevit-Kiep görüşmesinden sonra henüz bir açıklama yapılmamasına rağmen Batı başkentlerinde bulunan çeşitli kaynaklar Walter Kiep'in önümüzdeki hafta içinde Tokyo, Washington ve Ottova'ya yapacağı gezilerden sonra Türkiye'ye verilmesi öngörülen ivedi yardım miktarını kesin olarak saptamak ve bu yardımın veriliş mekanizmasını oluşturmak için 16 sanayileşmiş Batılı ülke, Japonya, OECD IMF ve Dünya Bankası temsilcilerinin Cenevre'de biraraya geleceklerini doğruluyorlar.

İyi haber alan bazı kaynaklardan öğrendiğimize göre, son anda yeni bir değişiklik olmazsa Türkiye'ye yardım konusundaki Cenevre toplantısı 30 Mayısta yapılacak.

Öte yandan Bonn ve Paris'teki çeşitli dışişleri ve uluslararası kuruluşlara yakın çevrelerden sızan haberler Cenevre toplantısından önce Türkiye'nin IMF'nin koşullarını benimsemesi gerektiğini, bunun gerçekleşmemesi halinde Cenevre'de yapılacak toplantıda yardım miktarının saptanabileceğini, ancak yardıma katılacak ülkelerin yardımın Türkiye'ye aktarılabilmesi için önce IMF isteklerinin Ankara hükümeti tarafından benimsenmesini ön şart olarak koyacakları yolunda.

"Türkiye'ye nefes aldırmak için Cenevre'de en az bir milyar 200 milyon dolar bulmak gerekiyor" diyen bir Batılı yetkili bu miktarın OECD, IMF, Dünya Bankası ve diğer devlet ve özel bankaların kredileriyle sağlanabileceğini, fakat bütün bu kredi musluklarının açılabilmesi için sorunun yine IMF'de düğümlendiğini vurguladı. İvedi yardım konusundaki gelişmelerin son günlerde birdenbire hızlanması çeşitli Batılı diplomatik çevrelerce Sovyetler Birliği ile Birleşik Amerika arasında yürütülen SALT II görüşmelerinin imzalanma aşamasına varmasına ve buna bağlı olarak ABD Dışişleri Bakan Yardımcısı Christopher'in Ankara'ya yaptığı son temaslara bağlanıyor.

Öte yandan AET Konseyinin salı günü Türkiye konusundaki tutumunu belirlemesinden ve bu kararların gayri-resmi bir şekilde Ortak Pazar Türkiye Bölümü Başkanı Du Chateau tarafından önceki gün Brüksel'de Türkiye'nin AET nezdindeki daimi temsilcisi Cenap Keskin'e iletilmesinden sonra Türkiye'nin Konsey kararları hakkındaki tavrının ne olacağı ve başkanlığını yürüttüğü AET Türkiye Ortak Komisyonunun toplanmasını isteyip istemeyeceği bilinmiyor.

AET ile ilişkilerin karşılıklı olarak 5 yıl süreyle dondurulması kararının alınmasından sonra 1982 yılında başlayacak yeni görüşmelerde "Türkiye'nin daha gerçekçi ve günün şartlarına uygun bir katma protokol önermesinin en akılcı yol olduğu" buradaki bir Türk diplomatı tarafından belirtilirken, AET dışişleri bakanlarının hafta sonunda Fransa'nın güneyindeki Cahors tatil kentinde yapacakları ve "masa başı toplantısı" adı verilen resmi nitelik taşımayan geleneksel toplantıda Türkiye'ye yardım konusunun ele alınacağı Brüksel'deki bazı kaynaklar tarafından doğrulandı.

Ortak Pazar Bakanlar Konseyi'nin Türkiye konusundaki kararlarının açıklanmasından sonra Türkiye sorununun yeniden 9'lar tarafından ve Cenevre toplantısından önce ele alınmasını özellikle Belçika ve Federal Almanya Dışişleri Bakanlarının istedikleri sanılıyor. Cahors toplantısı sırasında her ne kadar resmi nitelikte bir karar alınmayacaksa da topluluk dışişleri bakanlarının Türkiye konusunu ele almaları Belçika başkentinde "AET Konseyinin kararları Türkiye'yi pek tatmin etmeyecek. Böyle bir hayal kırıklığını önleyebilmek için şimdi belki 9'lar yardım mekanizmasına daha gönlü bol bir şekilde katılmayı seçecekler" şeklinde yorumlanıyor.

Ecevit, Türk-Yunan Zirvesi konusunda bir ilerleme olduğunu söyledi

HABER MERKEZİ

Başbakan Bülent Ecevit'le birlikte Strazburg'da bulunan Dışişleri Bakanlığı Genel Sekreteri Büyükelçi Şükrü Elekdağ dün öğleden sonra Yunanistan Dışişleri Bakanlığı Genel Sekreteri Teodoropulos ile biraraya geldi.

Yaklaşık iki saat süren Elekdağ - Teodoropulos görüşmesinden sonra taraflarca ayrı ayrı yapılan açıklamalarda, asıl önemli görüşmenin haziran ayında Atina'da yapılacağı ve Strazburg buluşmasının, daha çok haziran görüşmesine bir hazırlık niteliği taşıdığı belirtildi.

Bu arada Başbakan Ecevit, Strausbourg'dan ayrılmadan önce gazetecilerle yaptığı bir görüşme sırasında, "Elekdağ-Teodoropulos görüşmesinde yeni bir zirve dialoğu hazırlığı mı yapılacak" şeklindeki bir soru üzerine, "bu konuda yavaş da olsa bir ilerleme bulunduğunu, ancak bunun yeterli olmadığını" ifade etti.

RALLİS'İN BASIN TOPLANTISI

Öte yandan Yunanistan Dışişleri Bakanı Rallis önceki gün bir basın toplantısı düzenleyerek Türkiye'nin Kıbrıs'a ikinci müdahalesinden önce bir diplomatik çözümün mümkün olabileceğini ve Türkiye'nin bunu önlemek için kasten askeri harekatı başlattığını savundu.

Kore...

(Baştarafı 1. Sayfada)

Kamboçya'da bulunan Vietnam birliklerine karşı olduğunu bildirdi.

KORE BİRLEŞME ÇAĞRILARINI YİNELİYOR

Öte yandan Kim Yong Nam Batılı gazetecilerle yaptığı görüşmelerde Kore'nin birleşmesi konusuna da değindi. Birleşme için ilk adım olarak Kuzey ve Güney arasında geçici bir Konfederasyon kurulabileceğini belirtti. Kim Yong Nam, ABD'nin, Kore Demokratik Halk Cumhuriyeti'nin yaptığı çağrılara hiç bir yanıt vermediğini söyledi.

ÇİN VİETNAMLI ESİRLERİ SERBEST BIRAKIYOR

Çin Halk Cumhuriyeti Dışişleri Bakan Yardımcısı Zong Kidong, Çin'in 1600 kadar Vietnamlı tutsaktan 100'ünü 19 Mayıs'a kadar serbest bırakacağını açıkladı. Serbest bırakma işlemine gruplar halinde devam edileceğini belirtti.

Zong Kidong düzenlediği basın toplantısında Vietnam'daki Çinli tutsakların da serbest bırakılması gerektiğini; ancak Vietnam Çinli tutsakları serbest bırakmasa da Çin'in serbest bırakmaya devam edeceğini açıkladı.

Öte yandan Vietnam elinde 200 kadar Çinli tutsak olduğunu açıkladı. Çin yetkilileri ise bu rakamın eksik olduğunu söyledi.

Diğer taraftan iki ülke arasındaki barış görüşmelerinin dördüncü oturumunun 12 Mayıs'ta Vietnam'ın başkenti Hanoi'de başlayacağı bildirildi.

ENERJİ-DER GENEL KURULU BUGÜN YAPILIYOR

ANKARA (ÖZEL)

DSİ, EGO, Enerji Bakanlığı ve bağlı işyerlerinde örgütlenmiş durumda bulunan Enerji-Der Genel Kurulu bugün yapılıyor.

Bugünkü Genel Kurulda üyelerinin tepkisini çeken Kurtuluş ve TKP yanlısı yönetimin değiştirilmesi bekleniyor. Yönetime aday olan diğer grup ise Devrimci Yol.

Utanç listesinin devamı

(Baştarafı 1. Sayfada)

tik ve Tarihi Matervalizm (Stalin), Sovyet Bolşeviklerinin Program İlanı, Sürekli Okunan Üç Yazı (Mao Zedung), Vietnam İşçi Partisi Tarihi, Olaylı Yıllar ve Gençlik (Harun Karadeniz), Anarşizm mi, Sosyalizm mi (Stalin), Ana (Gorki), Mao Zedung'un Proleter Devrimci Çizgisinin Dörtlü Çeteye Karşı Zaferi, Ege'de Savaş Kışkırtıcıları İki Süper Devlet Özellikle Yeni Çarlardır, Kitle İçinde Parti Çalışması (Lenin), TİİKP Davası Savunma, Teori ve Pratik (Mao Zedung), Hareketimizin Acil Görevleri, Nereden Başlamalı (Lenin), Marksizmin Temel Kitabı, Halk Savaşında Temel Taktikler (Mao Zedung), Troçkizm mi Leninizm mi (Stalin), Sovyetler Birliği'nde Kapitalizmin Restorasyonu (Dikkikuı), Faşizme Karşı Birleşik Cephe (Dimitrov), Benim Üniversitelerim (Gorki), Faşizm Halkın Mücadelesini Durduramaz (Doğu Perinçek), Anadolu İhtilali (Sabahattin Selek), Militana Öğütler (Victor Serge), Ekim Devriminin 60 Yılı, Türkiye'nin Mazlum Amele ve Rençberlerine (M.Suphi), Komünist Enternasyonal Programı, Çin Savaşıyor (Agnes Smedley), Kıvılcımlı'nın Burjuva Ordu ve Devlet Teorilerinin Eleştirisi (Doğu Perinçek), Kemalist Devrim (Doğu Perinçek), Proleter Devrimcilerin Birliği, Sovyetler Birliği Komünist Partisi Tarihi, Seçme Eserler (Dimitrov), Toplu Yazılar (Mahir Çayan), 3. Enternasyonal Konuşmaları (Lenin), Vietnam Sosyalist Devrimi (Le Duan), Yaralısın (Erdal Öz), AEP Tarihi, İdam Gecesi Anıları (Halit Çelenk), Barış içinde bir arada yaşama (Lenin), Seçme Yazılar (Lenin), Dost Dost İlle Kavga (Enver Gökçe), Emek Partisinin antirevizyonist mücadelesi, 27 Mayıs, Devletçilik, Yönün Yönü (Kıvılcımlı), Evlerden Biri (Orhan Kemal), Sosyalizmin Alfabesi (Huberman), Sol Komünizm (Lenin), Leninizmin İlkeleri (Stalin), Sosyalizm ve Savaş (Lenin), Materyalizm ve Ampiriokritisizm (Lenin), Ulusların Kaderlerini Tayin Hakkı (Lenin), Nereden Başlamalı (Lenin), İnsanın Türeyişi (Darwin), Kapital (Marks), Tanrıların Arabaları (Von Daniken), Kızıl Kayalar (Luo Kuang-pin, Yang Yi-yen), Komiser Memo Analarını işkencesi (Trevor Howard), Bıçağın Sırtındaki Türkiye (Süleyman Genç), Dün Köleydik Bugün Halkız (Horwats), Leninizmin Yolunda (Dimitrov), Gine Ulusal Kurtuluş Savaşı (Amilkar Kabral), Kadınların Kurtuluşu (Lenin), İşçiler Nasıl Sömürülüyor (Lenin), Teorik ve Siyasal Düşünceler (Mao Zedung), Filipinlerde Halk Savaşı ve Toprak Devrimi (Pomeroy), Leninizm ve Modern Revizyonizm (ÇKP Belgeleri-Bütün Ülkelerin İşçileri Birleşiniz Kitabından Bölümler-Komün Yayınları), Mao Zedung ve Üç Dünya Teorisi (Renmin Ribao Yazı Kurulu-Eylem Yayınları), Aydınlık Dergisinin Devrimci Harekete Yönelttiği İftiralara cevap (Hikmet Çiçek-A. Çubukçu'nun yazdıkları broşür.), Halkın Birliğinin Baş Çelişme-Faşizm ve ittifaklar anlayışının Eleştirisi (Halkın Kurtuluşu Yayınları), Halkın Birliğinin Yarı-Feodalizm Anlayışının Eleştirisi (Halkın Kurtuluşu Yayınları), Yeniden Doğarız Ölümlerde (Neruda), Kapitalizm ve Sonrası (George Thomson), Mücadele ve Zafer Bayrağı Leninizm (Ramiz Alia), Çin'de Toprak Devrimi (Stalin), O Bir Militandı (Tran Ding Van), Yedi Çınar Yaylası (Kemal Tahir), Devrimci Diyalektik Üzerine (George Thomson), Yüz Gün Savaşı (William Hinton), Direnme Savaşı (Nguyan Duc Thuan), Devrimci Eğitim, Devrimci Ahlak (Kalinin), Kapitalist Toplum (Zubristky ve diğerleri) Ulusal Sorun ve Sömürgeler Sorunu (Stalin), Komünist Manifestonun Doğuşu (Cogniot), Marksist Klasikleri Okuma Klavuzu (Cornforth)

Akmandor...

(Baştarafı 1. Sayfada)

Toplantıda ele alınacak en önemli konuların, Sovyetlerin Avrupa'ya yönelen tehdidi karşısında NATO ülkelerinin durumu ve tutumlarının gözden geçirilmesi ile Yunanistan'ın NATO'nun askeri kanadına dönmesi olduğu bildiriliyor.

Toplantıya bu dönem başkanlık edecek olan Neşet Akmandor'a, Milli Savunma Bakanlığı Müsteşarı Orgeneral Selahattin Demircioğlu, Genel Kurmay Başkanlığı ve Milli Savunma Bakanlığı ile Dışişleri Bakanlığı temsilcileri eşlik ediyor.

Yunanistan, Kıbrıs olayları sırasında NATO'nun aktif bir tutum almamasını protesto ederek, 1974'te NATO'nun askeri kanadından çekildiğini açıklamıştı. Ancak geçen yıl NATO'nun askeri kanadına tekrar geri dönmek isteyince, Türkiye, aralarındaki sorunlar çözelmeden Yunanistan'ın NATO'nun askeri kanadına dönmesine karşı olduğunu bildirmişti.

AP İstanbul İl Gençlik Kolları Kongresi bugün

İSTANBUL (ÖZEL)

Önceki gece İstanbul'a gelen AP Genel Başkanı Süleyman Demirel cuma namazını kılmak üzere geldiği Süleymaniye Camisinde MSP'li bir grup tarafından yuhalandı. Demirel cuma namazından çıktığında bir grup MSP'li "Yaşasın Erbakan, yalancı Müslüman Süleyman kahrolsun siyonizm" sloganları atarak Demirel'i protesto etti. Kendisini koruyanların güçlük çektiği gösteri sırasında Demirel aceleyle bir arabaya binerek uzaklaştı.

AP Gençlik Kolları Kongresi ve birtakım özel toplantılar yapmak üzere İstanbul'a gelen Demirel bugün AP Gençlik Kolları Kongresinin yapıldığı Tepebaşı Gazinosunda bir konuşma yapacak."

AP ADANA GENÇLİK KOLU KONGRELERİ

AP Adana Gençlik Kolu kongreleri yapılıyor. Merkez İlçe Gençlik Kolu Kongresi bugün İl Gençlik Kolu Kongresi ise haziranın ilk haftası içinde yapılacak.

İZMİR ASLİYE 2. TİCARET MAHKEMESİ BAŞKANLIĞINDAN
Dosya No: 978/333

— Davacı Aslan Kapanı

T. C.
ADANA - K. MARAŞ - G. ANTEP VE URFA İLLERİ
SIKIYÖNETİM KOMUTANLIĞI ASKERİ SAVCILIĞI
ADANA

İDDİANAME

(KAHRAMANMARAŞ TOPLUMSAL OLAYLARI)

K.MARAŞ DOSYASI

Aydınlık
BÜTÜN ÜLKELERİN İŞÇİLERİ VE EZİLEN HALKLAR BİRLEŞİN!

- "Sağ görüşlü saldırganların...dar gelirli alevi yurttaşlara karşı bulundukları evler civarında yoğun şekilde elinde silahı olan, baltası olanlar gidelim, bu kızılbaş kafirleri vuralım' ve benzeri sözlerle...tahrik ve teşvikte bulundukları...saptanmıştır."
- Fatma Boz, olay yerinde kucağında bulunan 6 aylık erkek çocuğu Yılmaz Boz' la birlikte öldü...Olaylar sırasında Mustafa Palabıçak ve kardeşi Paşa Palabıcak' ın içlerinde bulunduğu silahlı saldırganların toplu saldırılarına "Müslüman kardeşler, kafirleri yaşatmayalım, öldürelim" sloganlarıyla devam ettikleri... saptanmıştır."

MAĞRALI MAHALLESİ VE SERİNTEPE MAHALLESİ OLAYLARI (Klasör No:10-11)

Hatice Görür adlı 10 yaşındaki kız çocuğuna Mehmet ve Bekir Başkurt birlikte ateş etti

23 Aralık 1978 günü saat 08.00 sıralarında Mağaralı mahallesinde oturan olay mağduru Yiğit KESMEGÜL'ün yakında bulunan fırından ekmek almak üzere sokağa çıktığı fırından dönerken bir gün önceden cenaze törenleri olayları sırasında öldürülen Memili BAKICI isimli yurttaşın evinin önünde cenaze nedeniyle toplanan yurttaşlara baktığı bir esnada Karacaköy adlı sokaktan açılan ateş sonucu Yiğit KESMEGÜL'ün sırtından vurularak ağır şekilde yaralandığı, mağdurun beyanına göre vurulduğu esnada silah sesinin geldiği yere baktığında, kendisine ateş eden şahsın aynı sokakta oturan Bahri DEMİRTAŞ adlı trafik polisi olduğunu gördüğü; Askeri Savcılığımızca yapılan mahalli keşif ile aynı sokakta oturan olay tanıklarının ifadeleri karşısında; sokaktaki olayların bir gün önce cenaze sonrasında başladığı, olay gününde sabahtan itibaren karşılıklı sokaktan sokağa çarpışmaların devam ettiği bu arada sanık Bahri DEMİRTAŞ'ın olay esnasında, üst katta oturan komşusu Şeref GÖZÜBOZ ve ailesi ile birlikte bulunduğu; ateş eden kişilerin köşe başındaki üç katlı yeşil boyalı evde bulunan şahıslar ile sokak içerisine giren 5 veya 6 saldırgan olduğu; yapılan keşifte de, mağdurun vurulduğu noktadan ateş edildiği belirtilen evdeki bir kişinin uzaklık nedeniyle tanınmasına olanak olmadığı saptanmıştır.

2. Hasan ÖZTAŞ'ın öldürülmesi: 23.12.1978 günü sabahtan itibaren Serintepe ve Yörükselim mahallelerine doğru silahlı ve sopalı 300-500 kişilik saldırgan sağ görüşlü yurttaşlardan oluşan topluluklardan bazı grupların Mağaralı Mahallesinin Yörükselim'e açılan Alanya adlı sokağına girdikleri "Müslüman Türkiye, Komünistler Moskovaya" şeklinde sloganlar söyleyerek yürüyen topluluğun içerisinde bulunan silahlı kişilerinde sağa sola ateş ettikleri, bir ara olay yerine Jandarma birliklerinin gelmesiyle dağıtıldıkları anlaşılmıştır.

Öğleden sonra dağılan saldırgan topluluğun birleşerek Yörükselim semtine doğru yöneldikleri ve bu arada maktül Hasan ÖZTAŞ adlı alevi yurttaşın evine, tespit edebildikleri diğer alevi yurttaşlara ait evlerle birlikte yanıcı maddeler atarak yakmaya çalıştıkları ve bu arada Hasan ÖZTAŞ'ın evine de patlayıcı madde attıkları, yakında oturan maktülün kardeşi Rıza ÖZTAŞ'ın kardeşinin evinin yakıldığı haberi üzerine olay yerine geldiği esnasında, sokağın alt köşesinde bekleyen civar komşuların dan sanık Mustafa KESKİN'in elindeki tüfekle ateş ettiği, aynı anda evi yanan maktül Hasan ÖZTAŞ'ında patlama tesirinden kurtulmak için kapı önüne çıktığında sanık Mustafa KESKİN tarafından vurulduğu eşi Hanım ÖZTAŞ'ın kocasının silah ile vurulduğunu görerek dışarıya koştuğu, sanığın bu kez Hanım ÖZTAŞ'a da ateş ettiği, Hasan ÖZTAŞ'ın aldığı yaralar neticesi öldüğü eşinin ağır yaralı olarak olaydan kurtulduğu, görgü tanıkları Rıza ÖZTAŞ, Zeynel ÖZTAŞ Hanım ÖZTAŞ'ın beyanları, olay mahalli, keşif ve otopsi tutanakları ve dosyada mevcut diğer yazılı belgeler mahiyetinden saptanmıştır.

3. Hatice NAR adlı yurttaş'ında Mağaralı mahallesinde cereyan eden silahlı mukatele sırasında saldırganlar tarafından rastgele açılan ateş sonucu sağ bacağından yaralandığı tesbit edilmişse de adı geçen mağduru yaralayan failin tesbiti mümkün olamamıştır.

4. Cenaze törenlerinden sonra yol açtığı bazı olaylar nedeniyle halen tutuklu bulunan Mehmet TAŞKESEN ve Döndü BİLMAN adlı kişilerin vermiş olduğu dilekçelerinde, Mağaralı mahallesinde bulunan ev ve işyerlerinin yakıldığı ve tahrip edildiği yolundaki iddiaları üzerine gösterdikleri tanıklar dinlenerek olay hakkında bilgi ve görgüleri tespit edilmiş;

Söz konusu tanıkların, olaylara karıştıklarını belirttikleri sanıklardan Döndü BİLMAN'ın oğluna ait hızar atelyesini, kardeşi Necati KÖŞK ile beraber yaktığı ileri sürülen Ökkeş KÖŞK'ün mağdurla yapılan yüzleştirmede teşhis edilemediği gibi, olay günlerinde Ceyhan nehri üzerinde bulunan Hidro Elektrik Santralinde görevli olduğu belirlenmiştir. Aynı şekilde Mehmet TAŞKESEN'e ait ev ve fırın yaktıkları iddia olunan Yaşar DEMİR, İbrahim GÖK ve Nuri ODABAŞI'nın olaylara katıldıklarına dair tanıkların görgüye dayalı bir bilgiler bulunmadığı anlaşılmış, yapılan yüzleştirmede de tanıklar tarafından teşhis edilemedikleri görülmüştür.

Her iki olay ile ilgili olduğu ileri sürülen diğer sanıkların aynı yörede bazı olaylarada karıştıkları, aramalara rağmen bulunamadıkları cihetle bu konunun soruşturmasına devam olunmak üzere ilgili belgeler dosyadan tefrik edilmiştir.

5. 23.12.1978 Cumartesi ve 24.12.1978 Pazar günleri K.Maraş ilindeki mukatelede, Mağaralı camii imamı Sanık Ali DEMİROL'un, caminin hopörlerinden "halkı cihada, gavurları öldürmeye ve silahlarını kullanmalarına" matuf anonslar yaptığı, bu şahsın alevi sünni ayrımı yarattığı, halka dağıtılması için verilen yiyecekleri sünnilere verip, alevilere vermediği iddia edilmişse de;

Tanık J.Astsb. lar Ali KÖŞNEK ve Necati YİĞİT'in ifadeleri, olayları müteakip bu iki tanık tarafından 30.12.1978 tarihinde tanzim olunan tutanak muhteviyatına nazaran; bu iddianın dedikodu ve söylentiye dayalı olduğu, ayrıca Yörükselim mahallesinde oturan tanık Haydar GÜNGÖR'ün ifadesinde; evine yakın bir camiden "dünkü olaylar sırasında iki din kardeşimiz, komünist aleviler tarafından şehit edilmişlerdir. Dinini seven müslümanlar toplansın" şeklinde bir anons duyduğunu beyan ettiği, ancak tanık Bektaş TAŞKESEN, Abdullah AKSOY, Mustafa KESKİN' in ifadeleri savunma tanıkları ve bunu teyit eden sanığın tutarlı ifadeleri karşısında;

Yapılan anonsun bir gün önce öldürülen semt sakinlerinden Memili BAKICI ve Hamza YILDIZ' ın mutat veçhile yapılan cenaze törenlerine halkı davet niteliğinde olduğu, kaldı ki tanık Haydar GÜNGÖR'ün anonsun yapıldığı camii dahi bilmediği, anlaşıldığından;

Sanığın halkı suç işlemeye tahrik ve teşvik ettiğine dair yeterli kanıt elde edilememiş ve iddiaların söylentiden öteye geçmediği kanaatine varılmıştır. (Klasör No:14)

İSTEM

MAĞRALI MAHALLESİ OLAYLARI

90. Sanık MUSTAFA KESKİN'in silahlı isyan ve kıtale sebebiyet vermek, 6136 sayılı Kanuna muhalefet suçlarını işlediği anlaşıldığından, eylemine uyan T.C.K.'nun 149/2, 172/2, 173/3, 31, 33, 6136 sayılı Kanunun 13 ncü maddesi, T.C.K.'nun 172/2 maddeleri gereğince cezalandırılmasına;

IX. SERİNTEPE MAHALLESİ OLAYLARI: (Klasör 10-11)

23.12.1978 Cumartesi günü bir arada yaşayan Sünni ve Alevi yurttaşların bulunduğu Serintepe (Sergentepe) mahallesinde bazı sünni sağ görüşlü saldırganların, Kılıçköme sokak ve yukarılarında Ahırdağı eteklerine rastlayan yeni yerleşim bölgelerinde oturan dar gelirli Alevi yurttaşlara karşı, bulundukları evler civarında yoğun şekilde "Elinde silahı olan, bıçağı baltası olanlar gidelim, bu kızılbaş kafirleri vuralım" ve benzeri sözlerle, önceki günlerden itibaren süregelen olaylar nedeniyle gergin bir ortam içerisinde bulunan sünni yurttaşlar arasında tahrik ve teşvikte bulundukları, bunun neticesinde bir araya gelen silahlı saldırgan topluluklarının mahalladeki Alevi yurttaşlara ait evlere ellerindeki taş ve sopalarla saldırıp tahribat yaptıkları, buradan topluca Yörükselim mahallesine yöneldikleri olay yerine gelen Askeri birliklerin saldırganları yakında bulunan Yörükselim mahallesine giremeden dağıttıkları, saldırganların bu müdahale üzerine Serintepe mahallesine döndükleri;

Öğle saatlerine doğru sanıklardan Mustafa PALABIÇAK, kardeşi Paşa PALABIÇAK ve bekçi Mustafa BAHAR, evlerinin damlarına çıkarak yeni bir tahrik hareketinin öncülüğünü yaptıkları diğer mahallelerden de gelen saldırganların katılmasıyla oluşan toplulukların gruplar halinde tespit ettikleri Alevi yurttaşlara ait evlere yöneldikleri, bu semtte oturan İmam GÖRÜR adlı bir Alevi yurttaşın evine, Mustafa TARAK, Alaaddin YÜCEL, Kazım YANIK, Mehmet BAŞKURT (Ali oğlu), kardeşi Bekir BAŞKURT'un evinin kapısını kırmak suretiyle girdikleri, saldırı karşısında evin bir köşesine gizlenen Hatice GÖRÜR adlı 10 yaşlarındaki kız çocuğuna Mehmet ve Bekir BAŞKURT' un birlikte ateş ettikleri, açılan ateş sonucu mermilerin vücutta omuz nahiyesine isabet ederek sırttan çıktığı ve akciğer kanaması sonucu adı geçenin olay yerinde öldüğü;

Öğle saatlerinden itibaren komşu olmaları sebebiyle yakınen tanıdıkları ve Aşiret diye adlandırdıkları Alevi yurttaşların evlerini de yakmaya başlayan saldırganların, Hüseyin ASLAN, adlı bir başka Alevi yurttaşın da evine girerek yaktıkları, olay sırasında evde bulunan Ali ASLAN ve eşinin Yusuflar mahallesinde erken saatlerde başlayan olaylar nedeniyle oğulları Hüseyin ASLAN'ın evine sığınmak üzere geldikleri, ancak burada da olayların başlamasıyla, İsmail ÇETİNKAYA, adlı saldırganın başında bulunduğu 200 kişilik ellerinde silah ve sopalar bulunan bir topluluğun saldırısı sonunda eşi Fatma ASLAN'ın oğlu ile kaçtığı, Ali ASLAN'ın ise saldırgan İsmail ÇETİNKAYA'nın elindeki tüfekle kaçarken kendisine ateş etmesi sonucu, göğüs nahiyesine isabet eden saçma tanelerinin iç organlarda yarattığı tahribat ve iç kanama neticesi olay yerinde öldüğü;

Serintepe mahallesindeki olayların devamı süresince elebaşılık yaptığı anlaşılan K.Maraş belediyesinde temizlik işçisi olarak görevli İsmet ÇETİN ve Hanifi ÇETİNKAYA adlı saldırganların başlarında bulunduğu 30-40 kişilik bir başka saldırgan grubunda, ellerindeki yanıcı maddelerle Ali ERDEN kiracısı İsmail ATEŞ'in evini yaktıkları, saldırganların bu eylemlerine diğer olay sanıkları Sıvakçı Hacı diye tanınan Hasan KİRAZ, Cuma AKÇA, Bakkal Murat DEMİR, Süleyman BAL, Mehmet BAŞKURT, Ali BAŞKURT, Uğur ÇETİNKAYA, Ahmet BAŞYİĞİT ile İsmet ÇETİN' in eşi Elif ÇETİN'inde katıldıkları, Ali ERDEN ve kiracısının evi yakıldıktan sonra saldırganların bu kez civardaki Alevi yurttaşlara ait evlerden Cemal ÜN ve Kemal LAKAP adlı iki Alevi yurttaşında evlerini gaz ve benzeri yanıcı maddeler dökmek suretiyle yaktıkları, Cemal BAYIR adlı kişi ile yanlarında misafir bulunan Ali UN adlı lise öğrencisini de dışarıya çıkaran saldırganların her iki şahsıda öldürdükleri, Cemal BAYIR'a İsmet ÇETIN'in, Ali ÜN adlı öğrenciye de Hanifi ÇETİNKAYA'nın ellerindeki tüfekler[illegible] ateş ettikleri, Cemal BAYIR'ın burnunun üstüne isabet eden kurşunun kafa arkasından çıktığı ve maktulün beyin parçalanması sonucu öldüğü, Maktul Ali ÜN'ünde sağ gözüne rastlayan mermi çekirdeğinin beyni delerek kafa arkasından çıktığı ve adı geçeninde beyin harabiyeti sonucu öldüğü, bu olaydan sonra maktül Cemal BAYIR'ında evinin saldırganlar tarafından yakıldığı sanık Durdu Mehmet PALABIÇAK'ında bu eylemlere elindeki silahla iştirak ettiği, olay sanıklarından mahallede Çürük Mehmet diye tanınan Mehmet AKÇA ve Bekçi Mustafa BAHAR'ın Ökkeş KAYA adlı Alevi yurttaşın evini yanlarında bulunan diğer saldırganlarla birlikte yaktıkları, çöpçü İsmet diye tanınan İsmet ÇETİN'in, komşusu Ahmet TABAK adlı yurttaşın evinin önünde bulunan motorsikletini gaz dökmek suretiyle yaktığı, yanında bulunan diğer saldırganların teşhis edilemediği;

Mustafa PALABIÇAK adlı saldırganın olaylarda Alevi yurttaşlara ait evleri tek tek diğer saldırganlara göstererek, "Bunlar kürt evleri" diye topluluğu yönlendirdiği;

Toplu saldırı olayı sırasında canını kurtarmak için evini terk edip kaçmakta olan Alevi yurttaş Hüseyin KİLİT'i saldırganlardan Bekçi Mustafa BAHAR ve Mustafa PALABIÇAK'ın birlikte ateş ettikleri ve mağduru sol bacağından vurdukları;

23.12.1978 günü Emniyet Müdürlüğünce görevli Bekçi Seyit Ali DEĞER'in, Murat DEMİR, Mehmet AKÇA ve Cuma AKÇA adlı saldırganların da içinde bulunduğu topluluk tarafından yolunun kesildiği ve zorla tabancasının alındığı, mağdur Seyit Ali DEĞER'in eşi Elif DEĞER'in de saldırganlar tarafından sopalarla dövüldüğü ve bu esnada olay yerine Askeri birliklerin gelmesi üzerine saldırganların dağıldıkları, bir süre sonra yeniden mağdur DEĞER'in evine dönen sanıkların gazyağı dökmek suretiyle evini yaktıkları;

Olaylar sırasında Hüseyin KİLİT'in evine sığınan Hüseyin BOZ ve Eşi Fatma BOZ'un sığındıkları eve gelen İsmet ÇETİN ve eniştesi Mehmet AKÇA ile Bekçi Mustafa BAHAR'ında bir arada bulunduğu saldırganların, eve saldırısı sonunda evde bulunanlardan Hüseyin TEMİZ ve Hatice TEMİZ'le birlikte Fatma BOZ'unda kaçarken açılan ateş sonucu vurulduğu, Fatma BOZ adlı kadına isabet eden merminin vücuda girip çıktığı iç kanama hemorolojik şok sonucu Fatma BOZ'un olay yerinde, kucağında bulunan 6 aylık erkek çocuğu Yılmaz BOZ'la birlikte öldüğü, Yılmaz BOZ'un ölüm nedeninin asfiksi ve anoksi sonucu olduğu;

Yusuf ÇETİNKAYA, Murat DEMİR ve Yusuf ÇETİNKAYA'nın yeğeni İsmail AKÇA'nın da içlerinde bulunduğu sünni yurttaşların oluşturduğu saldırganların aynı saatlerde Hüseyin TAŞ adlı yurttaşın evine girerek silahla adı geçeni ve yanındakileri tehdit edip evlerini yaktıkları;

Olaylar sırasında Mustafa PALABIÇAK ve kardeşi Paşa PALABIÇAK' ın içlerinde bulunduğu silahlı saldırganların toplu saldırılarına "Müslüman kardeşler, kafirleri yaşatmayalım öldürelim' sloganları ile devam ettikleri, saldırıdan kurtulmak amacıyla komşularıyla beraber yakında bulunan Molla İTABAK adlı bir alevi yurttaşın evine kaçan Mevlüt AYDOĞDU adlı Alevi Yurttaşın eşi Zeynep AYDOĞDU'nun, açılan ateş sonucu vurulduğu, saldırganların arasında İsmet ÇETİN ve Mehmet AKÇA'nında yer aldığı, maktül Zeynep AYDOĞDU'nun sağ ve sol kalçalarına iki adet kurşunun isabet ettiği, mermilerden birinin sağ meme üzerinden diğerinin de kalp üzerinden çıktığı, yine ağzına isabet eden bir kurşununda iki dudağını parçalayarak dışarıya çıktığı, Zeynep AYDOĞDU'nun iç kanama sonucu olay yerinde öldüğü:

Saldırganlar kaçıyor, gazeteciler toz-duman içinde görev başında.

Vilayete sığınan halk

Olaylar sırasında K.Maraş'ta alınan güvenlik önlemleri

YARIN:

Serintepe Mahallesi olayları devamı