İDDİANAME

SANIKLAR YOL GÖSTERİYORLARDI:

"Bu evler Alevi evleri, buraya atın!"

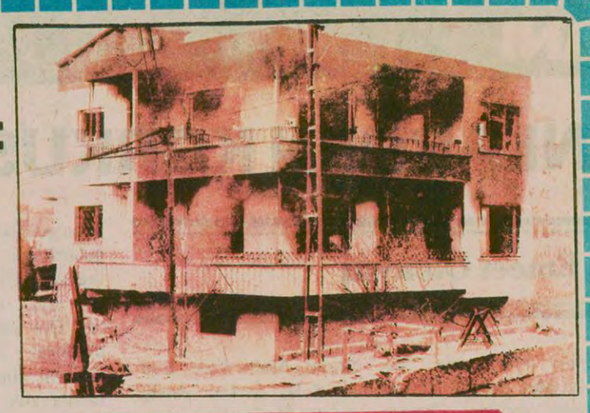

K.MARAŞ DOSYASI

BUGÜN 8.sayfamızda

KAHRAMANMARAŞLI ANLATIYOR

Vali vekili Rıfat Alkar: "Maraş halkı Alevisiyle, Sünnisiyle barış ve huzur istemektedir"

ALİ ÖZTÜRK ve YUSUF CELİK'in röportajları

PAZARTESİ Aydınlık'TA

Aydınlık

Kuruluş yılı: 1921
Kurucusu: ŞEFİK HÜSNÜ

BÜTÜN ÜLKELERİN İŞÇİLERİ VE EZİLEN HALKLAR, BİRLEŞİN!

11 CUMA MAYIS 1979
500 KURUŞ

SALT'la ilgili üsler konusu askıda kaldı

Gazetemize Mahkeme kanalıyla bir açıklama gönderen Hatay Tekel Başmüdürü

Altunay: "Daireme MHP'ye mensup kimseyi almadım"

● "MHP'lileri kollamadım. Gün Sazak'la da yazışmadım ve tanımam"

HABER MERKEZİ

Hatay Tekel Başmüdürü Hasan Altunay gazetemize mahkeme kanalıyla bir açıklama göndererek, "MHP'lileri kollamadım, daireye de bu partiye mensup kimseyi almadım. Gün Sazak'la da yazışmadım ve tanımam" dedi. Altunay, gazetemizin 7 Nisan tarihli sayısında yer alan, kendisinin 13 MHP'liyi daireye aldığı ve durumu MHP'li Gün Sazak'a bildirdiği yolundaki haberin de gerçekle bağdaşmadığını söyledi.

Hatay Tekel Başmüdürü Hasan Altunay, açıklamasında, "Hakkımda iftira kampanyası açan ve sahte belgelerle bunu sürdürmeye çalışan kişiyi saptamış ve yasal yollara başvurma hazırlığındayım" dedi.

Altunay'ın gazetemize gönderdiği açıklama şöyle:

AÇIKLAMA

"Hatay Tekel Başmüdürü Hasal Altunay hakkında üstüste iki gün süre ile sürdürülen yayınlar gerçekle bağdaşmamakta ve konuya gerekçe sayılan belgeler düzmedir.

(Devamı sa.7, sü.3'de)

Ecevit Strazburg'da yine duvarın ötesini gösterdi

"Desteğin ölçüsü Batıyla ilişkilerimizi etkiler"

● "Türkiye, Sovyetler'le sınır komşusudur ve uluslararası yumuşama sürecine geçilmiştir"

Yazısı 5. sayfada

Christopher'in ziyaretinin sonucu:

Önce Kıbrıs'ta çözüm sonra kredi

● ABD, Kıbrıs'ta çözüm ve istekler konusunda güvence, Türkiye ise kredi ve yardımın artırılmasını istiyor

● Christopher, Kıbrıs sorunu çözülmeden daha fazla yardımın Kongreden geçmesinin olanaksız olduğunu bildirdi

ANKARA (ÖZEL)

Christopher'in Ankara'dan ayrılışından 48 saat sonra görüşmelerle ilgili ayrıntılar yavaş yavaş ortaya dökülmeye başladı. Ancak resmi açıklamalarda tersinin söylenmesine rağmen, tarafların görüşmelerden çok memnun kalmadığı bildiriliyor.

Bu konuyla ilgili bilgisine başvurduğumuz bir hükümet ileri geleni, "bu konudaki tutumumuzu biliyorsunuz. Herkes görüşünde diretti. Kimse de çok memnun kalmadı" şeklinde konuştu.

Türkiye'nin görüşmeler sırasında ABD'ye mali ve askeri durumu hakkında bilgi verdiği ve ambargodan dolayı silahlı kuvvetlerin uğradığı kayıpların hızla giderilmesini istediği öğrenildi. Bu arada, içinde bulunulan ekonomik darboğazdan çıkılması için de vadıla-

(Devamı sa.7, sü.5'de)

Arap Ülkeleri Filistin sorununda kararlı

Birleşik Arap Emirlikleri Petrol Bakanı Al Oteiba:

"AET ile petrol görüşmelerimizin devamı FKÖ'nün tanınmasına bağlıdır"

HABER MERKEZİ

Birleşik Arap Emirlikleri Petrol Bakanı Mana Al Oteiba, Avrupa Ekonomik Topluluğu (AET), Filistin Kurtuluş Örgütü'nü (FKÖ) Filistin halkının tek meşru temsilcisi olarak tanımadığı sürece Petrol İhraç Eden Arap ülkelerinin toplulukla yeniden ilişki kurmayacağını belirtti.

Birleşik Arap Emirlikleri Petrol Bakanı Al Oteiba, bir gazeteye verdiği demeçte, bazı Avrupa ülkelerinin Filistin sorununu Orta Doğu sorunundan ayrı görme-

(Devamı sa.7, sü.8'de)

Danıştay 111 yaşında:

Ülgen: "Özgürlük ve Bağımsızlık ilkesi etrafında birleşin"

● Danıştay Yardımcıları Derneği: "Terörizmle mücadele, demokrasi mücadelesini gündem dışında bırakmamalıdır"

Yazısı 7. sayfada

KİPRİYANU

Kıbrıs Rum Yönetimi Başkanı

Kipriyanu "zirveye iyi niyetle gidiyoruz"

LEFKOŞE (THA)

Kıbrıs Rum Yönetimi Başkanı Spiros Kipriyanu, Denktaş'la yapacağı doruk toplantısıyla ilgili olarak "görüşme masasına iyi niyetle ve Kıbrıs sorununa adaletli bir çözüm bulmak için gideceğiz" dedi.

Kipriyanu, Lefkoşe'nin Rum kesiminde düzenlenen Turizm Acenteleri Birliği'nin 25. yıldönü-

(Devamı sa.7, sü.6'da)

Sahte TKP'nin adamı gözaltında

Fevzi Şolt 1 Mayıs'ta üzerinden çıkan 526 bin lirayı izah edemiyor

● Şolt, paranın büyük kısmını İGD'den, geri kalanını da sendikalardan aldığını söylüyor

ANKARA (ÖZEL)

Makina Mühendisleri Odası Genel Başkanı Fevzi Şolt'un, TKP'nin İzmir'deki 1 Mayıs gösterileri sırasında gözaltına alınmasından sonra üzerinden çıkan 526 bin lirayı izah etmekte güçlük çektiği öğrenildi.

Fevzi Şolt'un bu paranın büyük kısmını İGD'den, geri kalanını ise bazı sendikalardan aldığını öne sürdüğü, bu nedenle sözü geçen sendikaların mali defterlerininincelen-

(Devamı sa.7, sü.3'de)

1 Mayıs sanıkları Atatürk Öğrenci Sitesinde yargılanacak

İSTANBUL (ÖZEL)

1 Mayıs günü Sıkıyönetim Komutanlığının sokağa çıkma yasağına uymayarak korsan miting ve gösteri düzenlemek isteyen veya girişimde bulunurken yakalanan 751 kişinin yargılanmaları Topkapı'da bulunan Atatürk Öğrenci Sitesi'nin sinema salonunda yapı-

(Devamı sa.7, sü.6'da)

Bir vatandaş sırtında kalanşinkof kucağında bir mavzer, heybesi tabanca ve mermi dolu İran yolunda, ölümü veya tutuklanmayı göze alarak çıktığı bu seferin sonunda alacağı para 5 bin lirayı geçmiyor. Esas para ise kaçakçı tuccara gidiyor.

DOĞUDAN NOTLAR

İki bin lira için ölümü göze alanlar

Aydoğan Büyüköz'den

Doğu'nun küçük bir kasabasında bir dostla sohbet ederken yanımıza yaklaşan gençten birisi, iç ceplerinden çıkardığı 15-20 cm. kalınlığında hepsi binlik bir desteyi uzatarak "Biraz sizde kalsın" dedi. Bir saat sonra da gelip paraları aldı. Sordum, "ticaretle uğraşıyorum" dedi. "Ticaret" kelimesi burlarda "silah ticareti"

(Devamı sa.7, sü.5'de)

3.Bölge Temsilciliği "Genel grev" önerirken

DİSK Genel Merkez çevreleri Genel Grev düşünmüyor

İŞÇİ SERVİSİ

DİSK Yönetim Kurulu 1 Mayıs tutuklamalarını ve Türkiye'nin içinde bulunduğu koşullar içinde tutuklamalara karşı nasıl bir tutum izleneceğini saptamak üzere sürekli toplantı yaparken, İzmir DİSK 3. Bölge Temsilciliğinin "Genel Grev" önerdiği bildiriliyor. DİSK yöneticilerinin ise bugünlerde eylem koymaktan yana olmadığı belirtiliyor.

Öte yandan DİSK 3. Bölge Temsilciliği tarafından yapılacak muhtemel bir genel greve Türk-İş'in de katılacağı şeklindeki söylentileri Türk-İş 3. Bölge Başkanı Ertuğrul Bulmamış reddetti.

DİSK 3. BÖLGE TEMSİLCİLİĞİ "GENEL GREV" ÖNERİYOR

1 Mayıs'tan önce İGD ve İKD gibi dernekleri 1 Mayıs gösterilerine davet eden bu arada DİSK Genel Merkezinin bilgisi dışında "Maocular alınmayacak" şeklinde açıklamalar yapan DİSK 3. Bölge Temsilcisi Saim

(Devamı sa.7, sü.8'de)

Küçük Aytül, 48 gün ölümle boğuşarak ameliyat gününü bekledi. Başhekim Mazhar Özman ise, ameliyatı önlemek için elinden gelen herşeyi yaptı. Düzmece beyanlarla sorumluluğu Fatma Girik ve Doç. Dr. Edip Kürklü'ye yüklemeye çalıştı.

Fatma Girik ve Doç. Edip Kürklü:

"Vakıf Gureba Başhekimi, ölen hastamızın ameliyatını 48 günden beri engelliyordu"

Yazısı 5. sayfada

19 Mayıs provalarında Çakmur protesto edildi

ANKARA (ÖZEL)

Gençlik ve Spor Bakanı Yüksel Çakmur, dün yapılan 19 Mayıs törenlerinin provaları sırasında yaptığı konuşma sonunda öğrencilerin bir kısmı tarafından yuhalandı.

Çakmur, provaların bitiminden sonra konuşmak üzere mikrofona geldiğinde bir kısım öğrenci Bakanı yuhaladı.

Çakmur'un "bugüne

(Devamı sa.7, sü.7'de)

BAŞYAZI

"Utanç listesi"

Doğu Perinçek

10 MAYIS 1933 günü Naziler, Berlin Üniversitesinin önündeki alanda 20 bin kitabı yakmışlardı.

O zamandan bu yana 46 yıl geçti. Bu arada Hitler yıkıldı. Fakat demokratik kültüre ve bilime düşmanlık varlığını hâlâ sürdürüyor.

16 Şubat 1979 günü, Türkiye İşçi Köylü Partisi Ankara Tuzluçayır Mahallesi Lokalinde yapılan arama sonucu el konan kitapların adlarını bir utanç listesi olarak yayınlıyoruz. Bu kitapların geri verilmesi için üç aydan beri ısrarla savcılığa başvuruluyor. Fakat kitaplar daha binlercesi gibi adliye emanetindeki çuvalların içinde yatmaktadır.

Bir yandan binlerce kitap toplanırken, öte yandan özgür düşünceyi hedef alan cinayet ve terör kol gezmeye devam ediyor. En son kurban: Değerli yargıç Halit Velioğlu.

(Sayfa 7, Sü: 9'da)

Komandolar Gaziantep'te bir kilimciyi tarayarak üç kişiyi öldürdüler

● 7 TIP üyesinin öldürülme olayının tertipçisinin komando Ercüment Gedikli olduğu açıklandı

Yazısı 4. sayfada

AYDINLIKTA

Sina Çıladır

Birkaç çizgiyle...

Ereğli, Batı Karadeniz'in bu şirin sahil kasabası, bir yandan çok gergin, ama öte yandan çok şen-şakrak bir gün geçirdi. Takvimlerin 7 Mayıs'a açıldığı günün 7. saatinde, 8 bine yakın ERDEMİR işçisi sendikal tercihlerini belirtmek üzere gruplar halinde fabrikaya doğru akmaya başladılar.

Biz, Aydınlık'tan birkaç arkadaşla birlikte, Devrimci-Maden-İş Sendikası Genel Merkezinin Basın Bürosundaydık. Basın Bürosunun iki penceresinden birisi, denize, diğeri fabrikaya giden ana-yola bakıyor. Bir yandan işçi arkadaşların çok içten bir konukseverlikle sık sık sundukları çayları, cigaraları içiyoruz; öte yandan da dinç adımlarla fabrikaya doğru akan işçi gruplarını seyrediyoruz.

Basın Bürosuna sık sık işçi arkadaşlar girip çıkıyor. Çevreden fabrika içinden haberler getiriyorlar. Hemen hepsinin yüzü güleç, kararlı, azimli... Gözlerinde, haklı bir zemin üzerinde bulunanların, haklı bir kavgaya baş koyanların parlak ışıkları yanıp sönüyor. Bir işçi arkadaş, önümdeki kağıda hızla birşeyler karalıyor. Çevirip okuyorum:

– TKP uşaklarının defterini dürüyoruz!...

Derken bir başka işçi arkadaş dalıyor odaya. Genç, iri-kıyım bir işçi dost... Dudağının üzerinde taze dikiş izleri görülüyor. Yüzünün sol yanı iyice şişmiş. Biz sormadan anlatmaya koyuluyor:

– Beslemeler, diyor, saldırdılar. Geçen hafta... Birisini altıma aldım, vurmadım. Zararsız hale getirmek istedim. Ama o kalleşlik etti vurdu bana!...

Sonra gülüyor:

– Varsın olsun, diyor. Nasıl olsa sürüp çıkaracağız onları fabrikadan!..

Bir başka işçi arkadaş müfettişlerin bazılarından yakınıyor:

– İşçi arkadaşlarımızı, diyor, bazı müfettişler "Türkiye Maden-İş" demeye zorluyorlar. Nasıl mı yapıyorlar bunu? Acayip sorular soruyorlar. Bu nasıl iştir?..

Sendika yetkililerinden birisi soruyor:

– Hangi odalardaki müfettişler?

– 2,4,9,11,12,14, numaralı odadakiler.

.....

Öğle saatlerinde yemeğe buyur edildik. Peynir-ekmek ve taze soğanla karnımızı doyurduk. Yemek arasında işçi arkadaşlar birbirine takılıyorlar. İ. Bilen'in dolarlarından, "saylav"ların motel sefalarına kadar bir yığın alaylı söz dolanıyor masaları...

Güneş, ufka doğru devrilirken, günboyu yapılan konuşmalardan anlıyoruz ki ERDEMİR'deki yetki mücadelesi sendikal boyutları çok aşmış; ERDEMİR işçileri hayli parlak siyasi bir ışıklanma içindeler. Bunu açık-seçik söylüyorlar da zaten:

– Biz, diyorlar, sadece Maden-İş'in başına çöreklenen ağalara karşı değil, aynı zamanda TKP denilen gericilik mihrakına karşı da mücadele veriyoruz. Demirdöküm'de yitirdiğimiz Adem Toygan arkadaşımızın kanını yerde koyacak göz var mı bizde?

Özetle böyle konuşuyorlar. Ve sözler, bir zincirin halkaları gibi birbirine eklenip hayli berrak bir siyasi hedef haline geliyor.. Hepsinden çok bu sevindiriyor bizi.

.....

Sendikadan saat 19 sularında ayrıldık. Saat 22 sularında Dev-Maden-İş Genel Sekreteri Hakkı Öztürk bir grup işçi arkadaşla birlikte kaldığımız eve geldi. TİKP Başkanı Doğu Perinçek telefon etmiş; selam göndermiş; irade beyanının sonucunu merak ettiğini söylemiş. Bu sıcak ilgi çok sevindirmiş sendikadaki işçi dostları... Hakkı Öztürk:

-Alacağız diyor, ERDEMİR'de TKP'ye yetki yok!...

Müjdeyi 03'te aldık. Müfettişlerin tutanağı ile Dev-Maden-İş'in çoğunluğu kesin şekilde tespit edilmiş. İşçi arkadaşlar fabrika boyunda halaylar çekiyorlarmış. Gür sesle devrimci marşlar okuyorlarmış...

Hadi gelin de uyuyun bakalım! Bu satırları uykusuz bir gecenin sabahında yazıyoruz. İşçi dostların içinde, onların yine büyük bir içtenlikle sundukları çayları cigaraları keyifle tüttürerek...

FİKİR MEYDANI

KİTAP DÜŞMANLARININ KORKUSU

Av. Emcet Olcaytu

BRUNO, orada "Mukaddes Ofis'te" (yani Engizisyon Mahkemesinde) bir çok defa sorguya çekilerek, zamanın başlıca ilahiyatçıları tarafından mahkum edildi. Sonunda, düşüncelerini değiştirmesi ve af dilemesi için kendisine kırk gün süre tanındı. Fakat o, Papa ile Engizisyonu oyalamaktan başka bir şey yapmadı. Takriben iki yıl Engizisyon Hakiminin Hapishanesi'nde yattıktan sonra 1599 yılının 9 Şubatında Engizisyon hakiminin sarayına alındı. "Mukaddes Ofis"in seçkin kardinalleri ile uzman hakim yardımcılarının ve Belde'nin (Roma Şehri) Valisinin huzurlarında Bruno, mahkeme salonuna getirildi. Diz çökmüş bir vaziyette mahkumiyet kararını dinledi. Bu kararda; sırası ile, Bruno'nun hayatı, inceleme ve araştırmaları, öğrettiği felsefi meslek, kendisini 'nedamete' sevk için hakkında gösterilmiş olan kardeşçe alaka ve ihtimam (!) kendisinin ise bunu inatla reddettiği anlatılıyordu. Karara göre Bruno "Afaroz edilmiş, itibardan düşmüş ve mümkün olduğu kadar tatlılıkla ve kan dökülmeksizin-ateşte yakılarak-öldürülmeye mahkum edilmişti."

Kararın okunması merasimi bittikten sonra Bruno tehditkâr bir eda ile şu cevabı verdi: "İhtimal beni yargılayan sizler aleyhimdeki bu kararı verirken, benim şu anda duyduğumdan daha büyük bir korku içindeydiniz."

Sonra, Valinin Muhafızları onu hapishaneye götürdüler. Orada, (acaba pişman olur mu?) diye sekiz gün bekletildi. Fakat hiç bir faydası olmadı. Nihayet oradan alınıp ateşe atıldı. Tam öleceği sırada kendisine "haç" gösterildi. O bunu sert bir hareketle itti.

İşte, bazı bilim adamlarına göre "Rönesans devrinin yarattığı en büyük felsefi fikir abidesi" ve "Modern Filozofların babası" olan CIORDANO BRUNO BÖYLE ÖLDÜ.

Çeşitli hukukçuların, benzer olaylar karşısında kendi kendilerine sordukları şu soru düşündürücü ve öğreticidir. Örneğin: "Sokrates, başka bir yerde ve başka bir zamanda yargılansa sonuç ne olurdu?" Bu soruya, değerli İngiliz hukukçusu "Sir John Mac Donell" (2) şu cevabı veriyor: "Bence Sokrates'in hali daha iyi olmazdı. Belki daha fena olurdu. Bruno ve Campanella gibi, bir kilise mahkemesinin huzuruna getirilseydi, işkenceye maruz kalırdı. Tekrar tekrar sorgulamalara ve kendisini takatten düşürmek maksadı ile uzun süreli tutuklamalara tabi tutulurdu. Davacıları, onun şeytani bir sese inandığını ele alarak onu sihirbazlık veya büyücülükle suçlarlardı. Öğrencileri ile görüşmesi yasaklanır ve ezilmiş, hurdahaş edilmiş vücudu yakılmak üzere sivil idareye verilirdi. Hatta 19. yüzyılda Sokrat, Viyana, Berlin veya Münih'te olup ta mütemadiyen memleketi idare edenlerin ve mevcut saltanat sulalelerinin haksızlıklarına hücum etse idi, on sene ders verdikten sonra değil, daha ilk yılında hapse atılır ve ölüme mahkum edilmese bile müebbet hapisten kurtulamazdı."

Yaşadığımız çağda bile bu düşünceye hak vermemek elde değildir. Şu sanatçı ve bilim adamlarını hatırlayınız. Einstein, Freud, Andre Gide, Emile Zola, Stefan Zweig, Erich Maria Remargue, Jack London, Thomas Mann vs. Günümüzden 46 yıl önce Hitler Almanyası'nda "Halkın geleceğini sinsice tehlikeye soktuğu" iddiası ile "dünyaca tanınmış bir çok yazarın kitaplarını" Berlin Üniversitesi'nin meydanında yakan faşistlere, Hitler'in propaganda Bakanı Goebbels: "Bu alevler yalnız eski bir çağın sonunu aydınlatmakla kalmıyor, aynı zamanda yeni bir çağa da ışık tutuyor" derken aslında korkusunu ve acizliğini sergiliyordu. Nitekim, Goebbels'in aklına gelen korku, başına gelmekte gecikmemiştir. Bu gün dünyanın dört bucağında, bu olay bir kere daha lanetlenmektedir.

Bizler, bu olayı ülkemizin gerçekleri ile birleştirerek lanetliyoruz. 5-6 yıl önce, ülkemizde öteden beri sürdürülen kitap ve düşünce düşmanlığı had safhada idi. Öyle ki, kolluk kuvvetleri, gittikleri her yerde öncelikle kitaplara hücum eder, okuyucularını tutuklar hale gelmişlerdi. Bu uygulamalara şimdilerde, sadece "Ülkücü-Milliyetçilerimiz" sahip çıkıyorlar. Öte yandan, gerçek düşünce özgürlüğünden nasibini almayan "kafa"lar da yok değildir. Geçen yıl, bir İçişleri Bakanı, "Biz insanların ne düşündüğü ile değil, ne yaptıkları ile ilgileniyoruz. Ama operasyonlarımız sırasında elimize geçirdiğimiz yasak kitaplar hakkında gerekli işlemleri de yapmaktan geri kalmayız" gibisinden laflar ederken muhakkak ki, özgür düşüncenin ve kitabın gerçek düşmanları olan "faşistlerin" tercümanı oluyordu. Özgür düşünceden yana olmayanlar, tarihin her devrinde gericiliğin temsilcisi veya aleti olmuşlardır. Sözlerimizi "Bruno"nun anlamlı cümlesinden ilham alarak bitirelim. "Siz; kitap yakanlar, toplayanlar, toplatanlar, düşünceyi mahkum etmeye çalışanlar, işkenceciler, katiller, sizler, şunu iyi biliyoruz ki: Sizlerin duyduğu korku, bizimkinden çok fazladır."

Dipnotları:

(1) Tarihi Davalar, İstanbul Barosu Neşriyatı, İstanbul-1941. S. 128- 129

(2) John Mac Donell, 1845-1927 yılları arasında yaşadı. İngiltere'de, Yüksek Mahkeme Üyeliği, Krallıyet Hazine Sekreterliği gibi görevler yapmıştı.

demokrat gözüyle

lütfü oflaz

Ülkücülerin günah galerisi!..

Ülkücülerin Bursa'da pavyonlardan haraç aldıklarını...

İstanbul'da klüp, kahvehane, ev, işyeri basıp gasp yaptıklarını...

Antalya'da kendilerine solcu süsü verip, taksi şoförlerini soyduklarını...

Topladıkları paralarla silahlandıklarını...

Kuşandıkları silahlarla demokrat bilim adamı, ilerici gazeteci, yurtsever savcı, devrimci öğrencileri öldürdüklerini gazeteler yazdı. Bu haberlerin bir bölümü de TRT bültenlerinde yer aldı.

TRT bültenlerinde, gazete haberlerinde yer alan bunlar ve bunlara benzer olayların ülkücü sanıklarından bir kısmı yakalandı, bir kısmı tutuklandı.

Tutuklananların davaları sıkıyönetimin ilanını takiben askeri mahkemelere aktarıldı.

Mahkemelerde herşey tek-tek ortaya çıkıp, ülkücüler mahkum olmaya başlayınca bakın 3 Mayıs 1979'da İstanbul Sıkıyönetim Mahkemesinde cinayet sanığı ülkücü Ahmet Malkan nasıl bir savunma yapmaya kalkıştı:

"Sıkıyönetim mahkemeleri komünizm'in güdümündedir !.."

Böyledir bu ülkücüler...

İşlerine geldi mi "cici asker..."

İşlerine gelmedi mi "kaka asker!"

Anlaşılan bu metodu büyüklerinden öğrendiler...

Büyüklerinin de işlerine geldi mi "cici AP.."

Yok işlerine gelmedi mi "kaka AP!"

AP Antalya Milletvekili İhsan Ataöv'ün, "27 Mayıs'ta hazineyi soyan Türkeş değil mi ?" şeklindeki, partisinin grup toplantısındaki sözleri üzerine, Türkeş'in emriyle MHP Genel Merkezinin bir yetkilisi, MHP'nin resmi yayın organında Ataöv hakkında bakın neler döktürüyor:

"Bu çürüğün (İhsan Ataöv'ün) öğretmenliğinde başından geçen bir olay: Hani şu 12 yaşlarındaki bir çocuğa kötü niyetlerle (!) yaklaşma meselesi... Bu çürükle ilgili bazı ailevi meseleleri de, kendisini yakından tanıyanlardan dinlemiştik. Hani şu seyahate çıkarken bazı eşyaları (!) emanete bırakma meselesi...

Şimdi bu çürük, 'AP'deki MHP'li çürükler gitsin de kurtulalım' diyor. Bu çürük, son konuşmasında yine birşeyler gevelemiş. Menderes diye, Türkeş diye, zarf diye, kasa diye... Bu talihsiz iddiaları yeniden tekrarlama küçüklüğüyle karşımıza çıkan bu kişiye diyeceğimiz laf, 'hadi ordan çürük'tür. Tabii bu çürük sadece bir piyonsa ve arkada onu sürenler varsa, işte o zaman iş değişir..." (10 Nisan 1979-Hergün)

İş AP'lilere, MSP'lilere sözle saldırı şeklinde kalsa yine iyi. Ama kalmıyor...

Sözlü saldırılar öteden beri fiili saldırılara dönüşüyor...

Sonuçta da ortaya şu tablo çıkıyor:

Samsun-Vezirköprü de AP İlçe Yönetim Kurulu Üyesi Muammer Diri'nin, ülkücülerce öldürülmesi...

Din alimlerinden Sadrettin Yüksel'in oğlu MSP'li Metin Yüksel'in İstanbul-Fatih'te ülkücülerce öldürülmesi...

Elazığ AP Merkez İlçe Başkanı Mustafa Pilot'un oğlunun ülkücülerce öldürülmesi...

Edirne'de MSP'li Erdoğan Tuna'nın ülkücülerce öldürülmesi...

İstanbul'da İsparta Yurdu kapısında AP'li bir gencin, ülkücülerce öldürülmesi...

MTTB Genel Merkezinde MSP'li Mustafa Bilgi'nin ülkücülerce öldürülmesi...

Tokat-Artova'da MSP'li İbrahim Çalı'nın ülkücülerce öldürülmesi..

Yeter mi?

Yoksa bir başka yazımızda, "Ülkücülerin Günah Galerisini" sergilemeye devam edelim mi?

HALKIN SESİ

GAZETEMİZİN SAHİBİ 45 MİLYON HALKTIR

KANGAL **SİVAS**

KARAYOLLARI BİZİM KÖYÜN KUMUNA GÖZ DİKTİ

Sizlere köyümüzde haksız bir uygulamayı anlatacağım. Köyümüz bir tepenin eteğinde kurulmuş 40 hanelik yoksul bir köydür. Köyümüzün hemen altından geçen Çaltı Çayı İlkbaharda coşar ve köye kadar yaklaşır. Mezarlığımızın ve yolumuzun zarar görmemesi için çayın önüne çakıl ve taş doldurarak suyu birazolsun döndürebildik. Şu anda buraya kum birikmiştir. Bu kum Karayolları tarafından alınmak istenmektedir. Köyümüzün araziye ve anayola çıkan tek yolu eğer bu kum alınırsa tahrip olacaktır. Ayrıca köyün sığırları bu kumlukta toplanmakta ve sulanmaktadır. (başka yer olmadığından) Yine kum alınırsa bizim için manevi değeri olan mezarlığımız yok olma tehlikesiyle yüz yüze bırakılmaktadır.

16 Nisan günü köyümüze gelen Karayolları mühendisi ve beraberindeki ekip hiç kimseye danışmadan söz konusu yerden kum almaya başlamışlardır. Köy halkı olarak duruma müdahale ettik. Bunun üzerine mühendis Kangal'a giderek iki jandarma köye getirdi. Jandarma köy halkına gözdağı vererek kumu alacaklarını söylediler. Engel olmamız üzerine geri gitmek zorunda kaldılar.

17 Nisan günü tekrar Kangal'dan assubay başçavuş ve iki Jandarma gelerek köy halkını sıkıyönetime gönderirim diyerek tehdit ettiler. Zorla kum alacaklarını söylediler. Bizim haklı olduğumuzu, köyün arazisi olduğunu, bu bölgeden kum vermeyeceğimizi söyledik. Diğer ocaklardan alın dedik. Bunun üzerine gittiler.

18 Nisan günü Mal Müdürü, Özel İdare Memuru beş Jandarma yine geldiler. Bize kafa tutarak "sizin hakkınız yok, örfi idare var, teslim ederim" dediler. Durumu Valiye bildireceklerini söylediler ve gittiler. Bunun üzerine biz de Sivas Valiliğine dilekçeyle başvurduk. Valilik durumu Özel İdareye havale etti. Ayrıca bir dilekçeyle de Sivas Jandarma Alay Komutanına gidildi. Alay komutanı albay izinsiz, görevsiz olarak jandarmaların ve komutanların köye gelip köylüye baskı yaptıklarından dolayı telefonla komutanı arayıp görüştü. Askeri niçin köye yolladıklarını sordu. "Mühendisin, Özel İdarenin, Mal Müdürünün mü adamısınız, yoksa Askeriyenin mi?" diyerek telefonla azarladı.

21 Nisan günü Karayolları çadırlarını söküp gittiler. Şu anda durum sakin olmakla birlikte müşkülat içindeyiz, endişeliyiz.

Köyümüzden 96 kilometre uzaktaki Alacahan nahiyesi Yeşildere köyüne köprü için Karayolları kum götürmek istemektedir. Yetkililere soruyoruz. Başka yerde kum ocağı yok muydu? Şu anda köyümüzün 200 metre üzerinde, 400 metre altında kum ocakları olduğu halde ısrarla köyün bu kısmından kum alınması kasıt taşımıyor mu? Her kum ocağına para ödeyen Karayolları, üç senedir kum ocaklarımızı çalıştırdığı halde, Köy Sandığına niçin bir kuruş ödememiştir? Bu da yetmiyormuş gibi bir de jandarma yollamasındaki kasıt nedir? Mühendis köprünün müteahhitliğini de mi almış da bu kadar baskı yapıyor? 96 kilometrelik yoldan bir arabanın gelmesi bu akaryakıt yokluğunda israf değilmidir? Köy halkı olarak yetkililerin sorunlarımızla ilgilenmesini bekliyoruz.

Kabakçevriği Köyünden bir Okuyucu

INCESU **KAYSERİ**

MHP Milletvekili Sadi Somuncuoğlu ilçemize uğradıktan sonra saldırılar arttı

Bu güne kadar hiç bir olaya sahne olmayan ilçemizde son günlerde sıkıyönetim bölgelerinden gelen ve ilçede bulunan komandolar halkımızın huzurunu bozmak için birtakım tertipler tezgahlamaktadırlar. Bunlardan birkaç örnek: 11 Nisan 1979'da İncesu Halkla İlişkiler Derneğine giden devrimci gençleri içeriye sokmamak için sopa, zincir ve bıçakla gelenleri kovalamışlardır. Bu sayısı on kişiyi bile bulmayan bu kişiler İlçemizin yanındaki tepeye çıkarak halkı kurşun yağmuruna tutmuşlar, saldırılara hız vermişlerdir. Bu olaylar MHP milletvekili Sadi Somuncuoğlunun ilçemize gelişinden sonra hız kazanmıştır. Bu tertiplerin kaynağının başka yerlerde olduğu artık herkes tarafından bilinmektedir. Halkımız ve gençliğimiz bu güruhun tertiplerini bozacaktır.

Rasim Iğde

AFŞİN **K.MARAŞ**

Halkın Kurtuluşçuları köyümüzde yaptıkları mitingde "kahrolsun Maocu diktatörlük" diye bağırdılar

Bizler Afşin'in A. köyünden –Işık– siyasetini savunan bir grup devrimci olarak Halkın Kurtuluşunun revizyonist siyasetini eleştiriyor ve dönekliğini lanetliyoruz.

Köyümüzde 1 Mayıs İşçi Bayramını sözümona kutladılar. Köy halkının 1 Mayıs İşçi Bayramını benimsemesine karşılık Halkın Kurtuluşu'nun köyde toplanmasına ve 1 Mayıs'ı kutlamasına karşı isteksiz davrandılar. Ama onlar halkı bir sürü olarak gördüklerinden kendi bildikleri gibi yaptılar.

Dışarıdan topladıkları kimselerin çoğu da Acilciler ve lümpenlerdir. Bunların Marksizm-Leninizm ve Mao Zedung Düşüncesine karşı olan karşı-devrimci akımlar olduğunu herkes bilmektedir. Onları da Halkın Kurtuluşçusu olarak halka yutturmaya çalıştılar.

Attıkları sloganlardan biri de şuydu: "Kahrolsun Maocu diktatörlük!"

Ayrıca köy içerisinde taraftar toplayabilmek için halk içindeki uzlaşır çelişkileri körüklemekte ve onları birbirine düşürmektedirler.

Ama bu oyunlarını da bozacağız ve onları halkın önünde teşhir edeceğiz.

A.Köyünden Devrimciler

TRABZON *Milli Eğitim Bakanlığına soruyorum*

4 yıllık eğitim enstitülerinin geleceği ne olacak?

Milli Eğitim Bakanlığı 4 yıllık eğitim enstitüleriyle ilgili uygulamasını yılan hikayesine döndürdü. 2. Dönem ortalarında okul idaresine gönderilen ivedi yazı ise öğrenciler üzerinde şok tesiri yarattı.

Yeni yazıya göre her bölümün baraj dersleri var. Sayısı dört tenedir. Buna göre:

a) Öğrenci baraj derslerin birinci dönem sonu sınavlarında geçer not alamazsa bu derslerin 2. dönemine devam edemiyecek.

b) Bu baraj derslerin ikinci dönem hazıran sınavlarına katılamayacak.

c) Ancak birinci dönemdenkaldığı baraj derslerinin yaz bütünleme sınavına gidebilecek.

d) İkinci dönem derse devam ettirilmediği ve sınavına da giremediği bu baraj dersler için ikinci yıl ek sınıf açılacak. Öğrenci ikinci yılın birinci döneminin sonunda ikinci sınıfın dersleriyle birlikte birinci sınıftan kaldığı bu baraj derslerinin de sınavına girecek. Ve öğrenci bu sınavda geçer not alamazsa okulla ilişkisi kesilecek.

Bu kararın birinci dönem içinde gelmesi gerekiyordu. Oysa yazı ikinci dönem sonuna yakın gönderilmiştir. Bunu yapanlar birinci sınıfın deneme sınıf olduğunu söylüyorlar. Bu ne biçim deneme sınıfıdır ki başı sonu belli değil. Plansız programsız deneme sınıfı açılır mı?

Okul idaresi öğrencileri mağdur edecek bu karar konusunda esnek davranmalı ve bakanlık nezdinde gerekli girişimlerde bulunmalıdır. Öğrenciler olarak okul idaresinin bizleri mağdur etmeyecek bir tavrı benimsemelerini bekliyoruz. Milli Eğitim Bakanlığı eğitim fakültesine uygun demokratik bir yönetmelik hazırlamalı dört yıllık eğitim enstitülerinin geleceğinin ne olacağını açık olarak ortaya koymalıdır. Özellikle derslerden geçme koşullarını ve not oranlamasını yeniden gözden geçirmelidir. Okul idaresine ek bir yazı yollayarak da yeni yollanan bu kararın uygulanmasının bu yıl için geçerli olamayacağını belirtmelidir. Öğrenciler kaldıkları baraj derslerini ikinci dönem takip edebilmeli ve sınavlarına da gidebilmelidir.

Milli Eğitim Bakanlığı gençliğin ve halkın huzursuzluğunun arttığı bir dönemde böyle olumsuz girişimleri bir maharet saymamalı akl-i selim olmalı ve öğrenci kitlesinin gerçek taleplerini birbiri ardına uygulamalıdır. Bu tutum gençliğe güvenmekle başarılır.

Uğur Efil
Fatih Eğitim Enstitüsü 1. Sınıf Öğrencisi

BULMACA

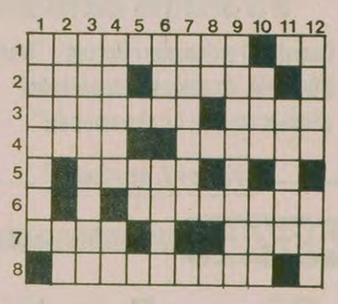

SOLDAN SAĞA: 1) Savcılık makamının, sanık veya sanıklar aleyhindeki iddia ve kanıtlarını ortaya koyduğu resmi yazı - Bir nota. 2) Katı, zorlu- Başıboş, serbest. 3) Bazı topluluklarda gelinin damada verdiği para ve mal- Kalıtımla geçen, kalıtsal. 4) Bir bayan adı - Eşek. 5) Hazır (eski dil). 6) Anlaşılması ya da bir sonuca bağlanması güç olan (şey). 7) Başkan, şef- Tersi sanat, edebiyat veya bilimde tutulan benimsenen yol, tarz. 8) Aristo'nun görüşlerini kilise anlayışıyla ele alan orta çağ felsefesi, görenekçi.

YUKARIDAN AŞAĞI: 1) Büyük demir - çelik fabrikalarımızdan biri. 2) Bir olaydan çıkarılan hisse ve anlam - Müzikte 'dur' işareti. 3) Heyecan verici ya da üzücü. 4) Suçlama - Tersi kimyada Osmiyum'un simgesi. 5) Bir emir. 6) Şan, şöhret - Çare, çözüm. 7) İrilik, büyüklük. 8) Eski dilde su. 9) Bir Trakya ilimizin halkından olan. 10) Güç, kudret - Memeli hayvanlar sınıfından bir balık. 11) Açık, koyu seçilen. 12) Belli bir işin halledilmesi için oluşturulmuş grup, tim - Bir çoğul eki.

DÜNKÜ BULMACANIN ÇÖZÜMÜ

	1	2	3	4	5	6	7	8	9	10	11	12
1	E	V	R	İ	M	T	E	O	R	İ	S	İ
2	R	A	U	F	■	E	■	Y	A	T	■	S
3	T	A	T	■	H	R	A	N	■	H	A	L
4	U	Z	U	N	A	T	L	A	N	A	■	A
5	Ö	■	B	A	L	E	■	K	A	L	E	H
6	R	■	E	S	E	M	E	■	T	A	B	İ
7	U	S	T	A	■	İ	L	R	E	T	E	Y
8	L	U	■	H	İ	Z	A	■	İ	■	C	E

Proteler Devrimcilerin Birliği

AYDINLIK

Genel Dağıtım: TÜR-DA
Cağaloğlu, Hamam Sok. No: 4, İstanbul

20 lira

Resmi Belgelerle KONTRGERİLLA ve MHP 1. KİTAP

CIA'NIN TÜRKİYE'DEKİ KONTRGERİLLA TEORİSİ ve UYGULAMASI

AYDINLIK YAYINLARI

yeni çıktı

Kontrgerilla nedir? Nasıl örgütlendi? 12 Mart döneminde ve günümüzdeki faaliyetlerini, resmi belgelere ve yaşanan olayları dayanılarak hazırlanan bu kitapta bulacaksınız.

50 TL.

AYDINLIK YAYINLARI

Genel Dağıtım: TÜR—DA
Hamam Sok. No. 4 Cağaloğlu-İstanbul

AYDINLIK YAYINLARI

4. Baskı

AP Hükümetinin 1970'de hazırlattığı MHP Raporu

ÇOK GİZLİ

Genel Dağıtım: TÜR-DA
Hamam Sokak No: 4.
Cağaloğlu-İstanbul

"Komünist Enternasyonal Belgelerinde Türkiye" dizisinin dördüncü kitabını yayınlıyoruz. Belgelerin birkaçı dışında tamamı Türkiye'de ilk olarak yayınlanmaktadır. Belgeler Türkiye komünist ve işçi hareketi hakkında ilk elden bilgilerdir ve Türkiye Komünist Partisinin geçmişine ışık tutmaktadır.

Komünist Enternasyonal Belgelerinde Türkiye Dizisi-4

Türkiye Komünist ve İşçi Hareketi

Fiyatı 45 TL.

AYDINLIK YAYINLARI

Genel Dağıtım: TÜR-DA, Hamam Sokak 4

Homeyni, İran için en büyük tehlikenin Amerikan emperyalizminden geldiğini ileri sürdü

TAHRAN

Ayetullah Homeyni, Kum Kentinde "Le Monde" gazetesi muhabiriyle yaptığı görüşmede, İranlılar için en büyük tehlikenin Amerikan emperyalizmi olduğunu ileri sürdü.

General Garani ile Ayetullah Mutahari'nin ölümünde rol oynayan Amerikan ajanlarını şiddetle kınadığını bildiren Homeyni, "Bunlar Şah'a hizmet eden ve sahte dinci 'Furgan' örgütünün ardına gizlenen kişilerdir" dedi.

ABD VE İSRAIL İRAN'DAKİ İDAMLARI KINADI

Bu arada ABD Dışişleri Bakanlığı sözcüsü Hodding Carter, İran'da eski rejimin yöneticileriyle, Musevi bir iş adamının idam edilmesini kınadı.

Hodding Carter, Şah rejiminde görev yapanların davalarına müdahale etmek istemediklerini, ancak bu kişilerin açık bir şekilde yargılanmalarından yana olduklarını ileri sürdü.

Öte yandan İsrail Devlet Başkanı Begin de idamları kınadı. İran'daki idamların "caniyane eylemler" olduğunu iddia eden Begin, dünya kamuoyunun idamlar karşısında sessiz kalmaması gerektiğini ileri sürdü.

TAHRAN'DA BİR MİLLETVEKİLİ İDAM EDİLDİ

Öte yandan dün Tahran'da Ahbar Bahadırı adlı bir milletvekili idam edildi. Bahadırı, Şah rejimiyle işbirliği yapmak ve yolsuzluk yapmakla suçlandı. Tahran Radyosu devrimden bu yana idam edilenlerin sayısının 201 olduğunu açıkladı.

HOMEYNİ "AYENDEGAN" GAZETESİNİ BOYKOT ETTİ

Öte yandan Ayetullah Homeyni, dün Tahran Radyosunda yayınlanan bir açıklamasında, İran'da yayınlanan "Ayendegan" gazetesini boykot ettiğini bildirdi. Homeyni, "Devrimin başından beri zararlı bir rol oynayan bu gazeteyı okumamalarını" halktan istedi. Homeyni'nin bu çağrısına uyulursa "Ayendegan' gazetesinin kapanma tehlikesiyle karşı karşıya kalabileceği ve gazetenin bugüne kadar Tudeh Partisi yanlısı bir siyaset izlediği belirtiliyor.

KÜRDİSTAN DEMOKRATİK PARTİSİNİN ÇAĞRISI

Kürdistan Demokratik Partisi, Ayetullah Homeyni'nin ülkedeki azınlıkların özerklik taleplerini incelemesini ve bu konuda kişisel çaba göstermesini istedi.

Homeyni'ye Kum kentine bir mektup verdiklerini belirten Parti Sekreteri, "Homeyni isteklerimizi titizlikle inceleyeceğine söz verdi" dedi.

BAZERGAN "BÖLGELERE ÖZERKLİK VERECEĞİZ"

Bu arada Başbakan Mehdi Bazergan, İran'ın yeni hükümet sisteminin her bölge için azami özerklik tanıması gerektiğini söyledi.

Bazergan "Her bölge kendi işlerinden sorumlu olmalıdır. Devrim Konseyi bu konuyu inceliyor" dedi.

Bu arada Bazergan, işçilerin iş yerlerinde yönetime geçme isteklerini reddetti. İşçilerin ekonominin canlandırılmasına zarar getirecek yeni grevlerden kaçınmaları gerektiğini ileri sürdü.

İRAN HÜKÜMETİ SABIK ŞAHIN YURDIŞINA KAÇIRDIĞI SERVETİ GERİ ALMAYA ÇALIŞIYOR

İran Dışişleri Bakanı İbrahim Yazdi, hükümetin Şahın bir Amerikan şirketi olarak gösterdiği Pehlevi Vakfına ait serveti geri almak amacıyla temaslar yaptığını söyledi. Yazdi, Kayhan gazetesine verdiği demeçte "Bu servetin çalındığını ve İran'a geri verilmesi gerektiğini söylüyoruz" dedi.

İbrahim Yazdi, ayrıca ABD ve diğer ülkelerle, Şah döneminde yapılan bazı anlaşmaların yeniden gözden geçirileceğini belirtti. Ancak bunların çoğunun yararsız olduğunu ve iptal edileceğini söyledi.

Yazdi İran'ın Bloksuz Ülkeler Konferansına katılmak üzere baş vuracağını ve ağustos ayında Havana'da yapılacak toplantıya bir heyet göndereceğini kaydetti.

MISIR BÜYÜKELÇİSİ TAHRAN'DAN AYRILDI

Mısır'la İran arasında diplomatik ilişkilerin kesilmesinden sonra, Mısır'ın Tahran Büyükelçisi Ali Samir Saffet dün İran'dan ayrıldı.

Büyükelçilik personelinin bir kısmının İran'da kaldığını belirten Mısırlı yetkililer, bunların tümünün ne zaman Tahran'dan ayrılacağına karar verilmediğini belirttiler.

Carter:

SALT 2 ANLAŞMASI ABD'NİN KENDİ SAVUNMA PROGRAMINI İZLEMESİNİ ENGELLEMEYECEK

ABD Başkanı Carter, yaptığı açıklamada, SALT 2 Anlaşmasının ABD'nin kendi savunma programını izlemesini engellemeyeceğini söyledi. "Barışa bağlı kalmalıyız ama güçlü olmalıyız" dedi.

Carter, SALT 2 Anlaşmasının güçlü bir savunma yerine geçmeyeceğini belirtti. "Etkili bir askeri güç bulundurmaya devam edeceğiz" dedi.

7 yıl süren görüşmelerden sonra

ABD ile Sovyetler Birliği SALT 2'yi imzalamaya karar verdiler

- *Gözler şimdi Breinev Carter Zirvesine çevrildi*
- *ABD Dışisleri Bakanı Vance: İki ülke nükleer silahların eşit olarak sınırlandırılması konusunda anlaşmaya vardı*

DIŞ HABERLER SERVİSİ

ABD ile Sovyetler Birliği arasında yürütülmekte olan Stratejik Silahları Sınırlandırma Anlaşması (SALT II) görüşmeleri tamamlandı. Anlaşmanın iki ülke devlet başkanları tarafından haziran ayı içinde imzalanması bekleniyor.

Sovyetler Birliği ise henüz bir açıklama yapmadı.

CYRUS VANCE'İN AÇIKLAMASI

Beyaz Sarayda bir açıklama yapan ABD Dışişleri Bakanı Cyrus Vance, SALT II konusunda sürdürülen görüşmelerin tamamlandığını ve anlaşmaya varıldığını bildirdi. Anlaşmanın Carter ve Brejnev tarafından imzalanması için yer ve zaman saptama çalışmalarının başladığını da belirten Vance, imzalanacak metnin iki ülke uzmanları tarafından Cenevre'de hazırlanacağını söyledi. ABD Dışişleri Bakanı, anlaşma metninin hazırlanması çalışmaları sırasında "ikinci derecede önemli bazı noktaların düzeltilmeye çalışılacağını" sözlerine ekledi.

Cyrus Vance SALT II anlaşması ile, "daha güvenlikli bir Amerika ve dünya yarattıklarını" öne sürdü.

Bu arada bir açıklama yapan ABD Savunma Bakanı Harold Brown, SALT II Anlaşmasının ABD'nin güvenliği açısından olumlu olduğunu iddia etti.

İMZA TÖRENİNİN YER VE ZAMANI

Öte yandan ABD yönetimine yakın kaynaklar imza töreninin büyük bir olasılıkla Viyana'da yapılacağını söylediler.

İmza için kesin bir tarih saptaması çalışmalarının sürdüğünü belirten aynı kaynaklar 10-16 Haziran tarihleri üzerinde durulduğunu bildirdiler.

SALT III görüşmelerinin ise SALT II'nin imzalanmasından hemen sonra başlayacağı tahmin ediliyor.

KONGREDE HUZURSUZLUK

Dışişleri ve Savunma bakanlarının bu "iyimser" açıklamalarına karşılık ABD Kongresinde SALT II konusunda kuşku ve huzursuzluk artıyor. Cumhuriyetçi Parti Senato Grup Başkanı Howard Baker anlaşma ile ilgili bir açıklama yaparak "Senato'nun bu anlaşmayı düzelteceğini ya da yeniden görüşülmek üzere geri çevireceğini" söyledi.

ANLAŞMANIN BAZI NOKTALARI

Uzun süredir ABD Dışişleri Bakanı Vance ile Sovyetler Birliği'nin Washington Büyükelçisi Dobrinin arasında yapılan görüşmeler sonunda ortaya çıkan SALT II anlaşma taslağına göre her iki ülke stratejik nükleer saldırı silahlarını aynı tavana göre sınırlayacaklar. Bu karar Sovyetler Birliği'nin kıtalararası balistik füze, bombardıman uçakları ve nükleer denizaltı sayısında 120 birimlik bir indirim yapmasını gerektiriyor. Çünkü görüşmeler sonunda saptanan tavan 2 bin 400'dür. 1981 de bu sayının 2 bin 250 ye indirilmesi konusunda da anlaşma sağlandığı belirtiliyor.

ABD'nin bugün elindeki stratejik silah sayısı ise 2 bin 59'dur. Bu durumda ABD'nin herhangi bir indirimde bulunması gerekmiyor.

Varılan anlaşmada 1985 yılında her iki tarafın elindeki ağır bombardıman uçağı, nükleer füze atabilen deniz ve kara araçları ve füze rampası sayısının 1320'ye düşürülmesi öngörülüyor. Aynı dönemde deniz ve karadaki rampa sayısı 1200, çok başlıklı füze sayısı ise 320 olacak. Çok başlıklı füzeler için üzerinde anlaşma sağlanan diğer nokta da bu füzelerdeki başlık sayısının 10'u geçmemesi.

Anlaşmada ağır füzeler (ICBM) için ise 308 sınırı konuluyor. Bu sayı bugün Sovyetler'in elinde bulunan bu tür füze sayısına eşittir. ABD ise henüz bu sayının altında olduğundan yeni ağır füzeler inşa edebilecek.

DENETİM KONUSU

SALT II görüşmeleri sırasında üzerinde en çok tartışılan noktalardan biri de yapılacak anlaşmaya taraftarların uyup uymadıklarının denetlenmesi konusu idi. Nitekim Amerikan Kongresinde bu konudaki endişeler defalarca ifade edilmişti.

Anlaşma hükümlerine göre, her iki taraf, anlaşmanın uygulanışı konusunda birbirlerine düzenli olarak bilgi vermeyi kabul ettiler. Her iki ülke, uydular aracılığıyla çekilecek fotoğraflar yoluyla birbirini denetleme konusunda da anlaşma sağladılar.

TEKNOLOJİ TRANSFERİ

Görüşmeler sırasında sürtüşmelere yol açan diğer bir konu da, başka ülkelere teknoloji transferi sorunu idi. Sovyetler Birliği tarafından masaya getirilen "teknoloji transferinin yasaklanması" maddesi ABD tarafından kabul edilmedi. ABD, gereğinde müttefiklerine teknoloji transferi yapacağını, bunu sınırlayan bir maddeyi kabul edemeyeceğini belirtti.

MOSKOVA SUSUYOR

ABD Dışişleri Bakanlığının bu açıklamalarına rağmen Sovyetler Birliği henüz SALT II Anlaşmasıyla ilgili herhangi bir açıklama ve yorum yapmadı. Sovyet yetkilileri ve resmi TASS Ajansının bu suskunluğu ABD Dışişleri Bakanının İkinci derecede bazı noktaların metni hazırlayacak uzmanlar tarafından düzeleceği" yolundaki sözlerine bağlanıyor.

Moskova'daki bazı Batılı diplomatlar ile Moskova'nın bir açıklama yapmamasını, imza töreninin yapılacağı yer konusunun henüz belirlenmemiş oluşuna bağlıyorlar. Bu diplomatlar, zirve tarihi ve yeri kesinleşinceye kadar Moskova'nın susmaya devam edebileceğini öne sürüyorlar.

SALT 2 Anlaşmasının yankıları

YENİ ÇİN HABER AJANSI:

"ABD ile Sovyetler Birliği saklambaç oynuyor"

Yeni Çin Haber Ajansı, ABD ile Sovyetler Birliği arasında SALT II'nin imzalanması konusunda anlaşmaya varılması üzerine şu yorumu yaptı.

"Bu anlaşmayla, ABD ve Ruslar saklambaç oynuyorlar. Her iki ülke de karşısındakinin en zayıf noktasını yakalamaya çalışıyor. Bu saklambaç oyunu yıllardır sürüyor. Ancak Sovyet yönetimi hile ve düzenbazlıkta uzmanlaşmıştır. Stratejik silahların sınırlandırılmasından kutsal bir şeyden sözeder gibi konuşuyorlar. Ancak bir yandan da silahları daha da geliştirmek ve haberalma faaliyetini daha da modernleştirme faaliyetini sürdürüyorlar."

BBC RADYOSU:

İki süper devletin elinde dünyayı yokedecek nükleer silah var

BBC Radyosunda SALT II üzerine yayınlanan yorumda da ABD ve Rusya'nın SALT II konusunda anlaşmaya varmalarıyla dünyanın daha güvenlikli bir hal almadığı belirtildi. Her iki süper devletin de dünyayı yok edecek yeterli nükleer güce sahip oldukları kaydedildi. Batı ülkelerinin SALT II 'e önem verdikleri bildirildi. Yorumda Batının özellikle Sovyetler'in elindeki orta ve kısa menzilli füzelerden kaygı duydukları belirtildi. Batının bu silahların kısıtlanmasını istediği vurgulandı.

GUARDIAN GAZETESİ:

"Silahsızlanma yolunda çok küçük bir adım atıldı"

İngiliz basın organları da SALT II konusuna büyük yer verdi. Guardian gazetesi:

İngiltere'nin ünlü Guardian gazetesi, SALT II konusunda anlaşmanın sağlanmasıyla, silahsızlanma yolunda çok küçük bir adım atıldığını belirtti. Yorumda şöyle denildi:

"Yalnız SALT II, SALT III'ün ilk adım olması bakımından önem taşımaktadır. SALT III stratejik silahların gerçekten kısıtlanmasını öngörüyor. Ayrıca SALT III Avrupa'yı kapsayan nükleer silahların kısıtlanmasını ele alması bakımından da önemlidir. Ancak Avrupa'daki nükleer silahları yeterince geliştirmeden Ruslarla görüşme masasına oturmak yararlı olmaz."

FRANSA RADYOSU:

SALT 1...SALT 2... SALT 3...

Fransa Radyosu, 10 Mayıs tarihli yayınında ABD ile Sovyetler Birliği arasında imzalanacak olan SALT II Anlaşması konusunda bir yorum yayınladı:

SALT II Anlaşması, iki büyük devlet arasındaki nükleer rekabeti frenlemek amacıyla imzalanıyor (....) İki devletin yöneticileri, 1969 sonlarında görüşmelere başladılar ve ancak 1972'nin Mayıs ayında bir anlaşmaya varabildiler. SALT I adıyla imzalanan bu anlaşma silahlanma yarışına bir tavan koyuyordu. Ama hiç bir zaman gerçek anlamda bir silahsızlanma hedefini gözetmiyordu.

ABD ve SSCB SALT I'den sonra şimdi neden yeniden bir SALT II Anlaşması imzalamak durumunda kaldı?

Çünkü yeni olarak geliştirilen, mükemmelleştirilmiş silahlanma sistemi meselesinin boyutlarını değiştirecek çaptaydı. Güçlükle sağlanmış olan stratejik denge, bu yeni geliştirilmiş silahlar nedeniyle uzun vadede bozulabilirdi.

SALT I, ABD ve SSCB'nin nükleer stoklarını dondurmuştu ama teknolojik gelişmenin önüne geçemezdi.

Teknolojik gelişmenin ne denli önemli bir etken olduğunu belirtmek için şu örnek verilebilir: SALT I görüşmeleri başladığı zaman, Sovyetler'in tahrip gücü çok yüksek, ancak hantal ve atış isabeti zayıf füzeleri vardı. 10 bin kilometre menzillik füzelerin isabette yanılma oranı 1000 metre civarındaydı. Oysa aradan geçen zaman içinde, Sovyetler hem silahlarını modernleştirdi hem de isabet yeteneğini yükseltti. Örneğin bu gün Sovyet füzelerinin atış isabetindeki yanılma oranı artık 300 metreye düştü. (...)

İşte stratejik silahları sınırlandırma konuşunu güncelleştirme gereği buradan doğuyor. Aslında SALT II de gerçek anlamda bir silahsızlanma hedefini amaçlamıyor. Sağladığı ise, iki büyük devletin kendi topraklarını güvence altına alması. Bu da Moskova ile Washing'on arasındaki ilişkilerde bir istikrar yaratması amacını taşıyor. Bu yüzden SALT II Anlaşması doğrudan doğruya "Helsinki siyasetinin" bir sonucudur.

Ancak, ABD ve SSCB kendi topraklarını bir nükleer saldırıya karşı korurken, "Gri bölge" adı verilen Washington ve Moskova'nın müttefiklerinin bir arada bulunduğu bir Avrupa var. İşte bu Avrupa Kıtası için de SALT III Anlaşması tasarlanıyor. Federal Almanya böyle bir anlaşmanın yapılmasını istiyor. Çünkü SSCB, bu arada yeni SS füzeleri yerleştirdi. Bu orta menzilli füzeler ABD'yi değil Batı Avrupa'yı hedef alıyor. (....)

İşte Lübnan sınırlarını çiğneyerek, BM denetimindeki topraklara giren İsrail tankları

BM, İsrail saldırısını engellemeye çalışıyor

Lübnan, Güvenlik Konseyinin ivedi olarak toplanmasını istedi

BEYRUT (AA-THA)

İsrail birliklerinin önceki gün Lübnan sınırını geçerek, bölgedeki köylere tanklar ve zırhlı araçlarla saldırması geniş tepki yarattı. Özellikle BM yetkilileri, Tel-Aviv makamlarına başvurarak bu saldırıların bir an önce durdurulmasını istediler.

İsrail askeri birlikleri, önceki gün, "Filistinli tedhişçileri" aramak bahanesiyle BM denetimindeki Lübnan toprağına girmiş, ancak daha sonra yapılan görüşme sayesinde geri çekilmeyi kabul etmek zorunda kalmıştı.

Öte yandan, İsrail komando birlikleri dün de Güney Lübnan'daki Baas bölgesine havadan ve denizden bir saldırıya girişti. Filistin kamplarını bombaladı. Yoğun bir top atışı sonucunda ölen ya da yaralan insan sayısı konusunda bir açıklama yapılmadı.

İsrail saldırganlarının Baas bölgesine yaptıkları saldırı sırasında yerli halktan 7 kişiyi rehin aldıkları öğrenildi.

LÜBNAN BM GÜVENLİK KONSEYİNE BAŞVURDU

İsrail saldırılarının yoğunlaşması üzerine Lübnan hükümeti, Birleşmiş Milletler Güvenlik Konseyini ivedi olarak olağanüstü toplantı yapmaya çağırdı.

Bu arada, Orta Doğu sorunlarıyla görevli BM Genel Sekreter Yardımcısı Brian Urguhart'ın, İsrail, Lübnan ve Lübnan'daki BM Barış Gücüne asker göndererek ülkelerin temsilcileri ile temaslar yapmakta olduğu öğrenildi.

Yeni Zelanda Komünist Partisi (ML) İnşa Komitesi kuruldu

DIŞ HABERLER SERVİSİ

Yeni Zelanda'da Kruşçev-Brejnev revizyonizmine ve Arnavutluk Emek Partisinin Marksizm düşmanı çizgisine karşı çıkan devrimcilerin, "Yeni Zelanda Komünist Partisi (Marksist-Leninist) İnşa Komitesi" ni kurdukları açıklandı.

1956'dan bu yana revizyonizme karşı Marksizmi savunmuş olan V.G Wilcox'un Başkanlığında kurulan komite, yayınladığı bir bildiride amacının "Üç Dünya Teorisini uygulayarak, milli egemenliği korumak ve sosyalizm için mücadele etmek" olduğunu açıkladı. Dünya savaşını ertelemek için çabaların yoğunlaştırılmasına dikkat çeken komite bildirisi, "İki süper devlete ve özellikle de Sovyet sosyal-emperyalizmine karşı mücadele edilmesi"ni savunuyor.

Yeni Zelanda Komünist Partisi, Merkez Komitesi içine sızmış olan Arnavutluk tezlerini savunan bir grubun yıkıcı faaliyetleri yüzünden parçalanmıştı.

Fransız Komünist Partisi Genel Sekreteri Georges Marchais, 23. Kongrede hükümeti ve Sosyalist Partiyi eleştirdi.

Fransız Komünist Partisinin 23. Kongresi çalışmalarını sürdürüyor

G.Marchais: "Sosyalist Blokun bilançosu esas olarak olumludur

- Sosyalist Parti yanlısı "Le Matin" gazetesi FKP'nin Moskova'ya kaydığını yazdı

PARİS

Önceki gün 1700 delegenin katılmasıyla başlayan Fransız Komünist Partisinin 23. Kongresi çalışmalarını sürdürüyor. Parti Genel Sekreteri Georges Marchais'nin ilk gün 4,5 saat süren söylevinden sonra Kongre delegeleri faaliyet raporunun değerlendirilmesi üzerine tartışmalara başladılar.

FKP Genel Sekreteri, "Giscard-Barre hükümetinin Fransa'yı batağa sürüklediğini söyledikten sonra, Sosyalist Parti'nin de "burjuvazinin oyununa geldiğini" öne sürdü.

Marchais'nin konuşması sırasında "Proletarya enternasyonalizmi" deyimini uzun bir süreden sonra yeniden kullanması FKP'nin Brejnev'e yeniden yaklaşması şeklinde yorumlandı.

Bu arada Paris basını Marchais'nin açış konuşmasına geniş yer verdi.

Fransa Radyosu, FKP Genel Sekreterinin 4,5 saatlik konuşmasına değinerek, "Marchais bu kadar uzun konuştu ama Brejnev'in 6 saatlik ve Castro'nun 8 saatlik söylev rekoruna ulaşamadı" dedi.

"Sosyalist Parti yanlısı "Le Matin" gazetesi, 10 Mayıs tarihli sayısında, Marchais'nin, François Mitterand'a yönelttiği suçlamaları geri çevirirken, FKP'nin sol içinde artık birlikten yana olmadığını yazdı. İki parti arasında, yönetimler düzeyindeki ilişkileri reddeden Marchais'yi eleştiren "Le Matin", FKP'nin 1960 yıllarında olduğu gibi "Yine Sovyet blokuna doğru kaydığını" belirtti.

"Liberation" gazetesi ise, Marchais'nin konuşmasını şöyle tahlil etti: "Marchais'nin konuşması esas olarak dengeci bir konuşmaydı. Merkez Komitesine muhalefet eden parti üyelerine temsil ve söz hakkı vermedi, ama konuşmasında bu konuya da pek değinmedi. Parti içindeki çeşitli akımlar konusunda da yine ortacı bir tutum takındı. Ama mesele Sovyetler Birliği'ne ve sosyalist bloka gelince Marchais, bu konuda hiç de dengeci değildi. 'Sosyalist blokun bilançosu esas olarak olumludur' kalıbı, Marchais'nin anlayışını açık bir şekilde ortaya koydu."

BAYAN THATCHER'IN İLK ÇAĞRILISI HELMUT SCHMIDT'

Federal Almanya Başbakanı Londra'ya gitti

LONDRA

Federal Almanya Başbakanı Helmut Schmidt, 2 günlük resmi bir ziyaret yapmak üzere dün İngiltere'nin Başkenti Londra'ya gitti.

Yeni İngiliz Başbakanı Bayan Margaret Thatcher'in ilk yabancı çağrılısı olarak Londra'ya giden Schmidt'e, Alman Dışişleri Maliye Bakanları eşlik ediyor.

Gözlemciler, İngiltere ile Almanya arasındaki sorunların ele alınacağı ikili görüşmelerde, Londra'daki yeni hükümetin AET'ye karşı tutumunun da açık bir şekilde ortaya çıkacağını belirtiyorlar.

Schmidt-Thatcher görüşmesinde, Orta Doğu ve petrol sorunu ile Afrika'daki son gelişmelerin değerlendirileceği öğrenildi.

BBC Radyosu, iki liderin Türkiye'ye acil yardım meselesini de görüşme gündemine alabilecektlerini söyledi.

5 kıtadan KISA HABERLER

BOLİVYA'DA HÜKÜMET İSTİFA ETTİ

Bolivya'da hükümet seçimlere hazırlanmak üzere istifa etti. Yeni seçimler 1 Temmuz'da yapılacak. Bolivya'da 13 yıldan bu yana ilk kez seçimler yapılacak.

AMERİKA'DA 6 AY SÜREYLE YENİ NÜKLEER SANTRAL YAPIMINA İZİN VERİLMEYECEK

ABD Temsilciler Meclisi alt komitesi, ülkede 6 ay süreyle yeni nükleer santral yapımına İzin verilmemesini öngören bir tasarıyı kabul etti. Tasarı 7'ye karşı 23 oyla kabul edildi.

Ancak gözlemciler, tasarının gerçek bir önlem değil, sadece Kongrenin, Three-Mile-İsland santralında meydana gelen kazadan sonra "birşeyler yapmakta olduğunu" gösterme amacına yönelik bir girişim olduğunu savundular.

Tasarı Amerika'da halen faaliyette bulunan 70 nükleer santral ile inşa halindeki 92 santralın durumunu etkilemiyor.

ABD'DE BENZİN KARNEYE BAĞLANACAK

ABD Senatosu Carter'in benzin sıkıntısı durumunda benzinin karneye bağlanmasını öngören planını 39'a karşı 58 oyla kabul etti.

Beyaz Saray, planın onaylanması için değişiklik yapmak zorunda kaldı. Benzinin ancak "çok büyük sıkıntı" halinde ve ABD'nin petrol rezervlerinin en az yüzde 20'ye düşmesi durumunda karneye bağlanmasını öngördü.

ABD Hükümeti, temsilcilerinin ABD'nin petrol stoklarının "tehlikeli bir azalma" gösterdiği yolundaki açıklamalarından sonra planın senatoda onaylandığı belirtildi.

SAN SALVADOR'DA ELÇİLİKLERİ BASAN GERİLLALARDAN 3'Ü KOSTA RİKO'YA SIĞINDI

San Salvador'da Fransa ve Kosta Rika büyükelçiliklerini basıp 30'u aşkın kişiyi rehin alan ve daha sonra rehinelerden bir bölümünü serbest bırakan "Devrimci Halk Bloku" gerillalarından 3'ü, dün Kosta Rika Hükümetinden siyasal sığınma hakkı aldı. 3 gerilla Kosta Rika'ya gitti. Gerillalardan bir bölümü ise hâlâ Fransız elçiliğindeki işgali sürdürüyorlar.

İNGİLTERE'DE İŞÇİ PARTİSİ BAŞKANLIĞINA YENİDEN CALLAGHAN SEÇİLDİ

İngiltere İşçi Partisi liderliğine yeniden eski Başbakan James Callaghan seçildi. İşçi Partisinin, Avam Kamarası üyesi olan 268 mensubunun tamamı, Callaghan lehinde oy kullandı.

Yeniden Parti liderliğine seçilmesinden sonra bir demeç veren Callaghan, "basın, uzun süre yerime geçecek birini aradı durdu. Fakat görüyorsunuz ki Parti liderliği koltuğu boş değildir ve bu parti için sağlıklı bir durumdur" dedi.

Mc Namara, sanayileşmiş ülkelerin ticareti sınırlamalarını eleştirdi

MANİLA-FİLİPİNLER (AA)

Filipinler'in başkenti Manila'daki BM Ticaret ve Kalkınma Konferansı toplantısında konuşan Dünya Bankası Başkanı Robert McNamara, sanayileşmiş devletleri sert bir dille eleştirdi. Bunları koydukları ticaret sınırlamalarıyla, gelişmekte olan ülkeleri cezalandırmaya çalışmakla suçladı.

McNamara, aralarında ABD, Fransa ve Avusturyanın da bulunduğu pek çok sanayileşmiş devletin son 4 yıl içinde birçok kısıtlayıcı önlem aldıklarına dikkati çekti. Bu davranışların, uluslararası işbirliği konusunda 25 yıldır harcanan çabaları kökünden sabote edeceğini söyledi.

ERDEMİR'de azınlıkta kaldığı "durum tespiti" ile açığa çıkan

Maden-İş'in tabanında çözülme hızlandı

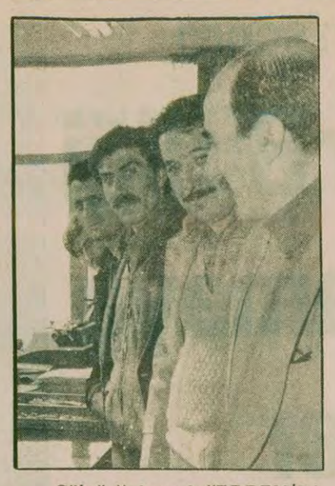

Şükrü Özbayrak "ERDEMİR'de TKP çetesinin belini kırdık" derken işçiler zafer sevincini yaşıyordu.

■ İşçiler gruplar halinde Maden-İş' ten istifa ediyorlar

■ Maden-İş Yürütme Kurulu durum tespitinde görev yapan 39 müfettişi sahtekarlıkla" suçluyor

EREĞLİ (ÖZEL)

Ereğli Demir Çelik İşletmelerinde Pazartesi günü yapılan durum tespiti sonucu, Maden-İş Sendikasının azınlığa düşmesinin saptanmasından sonra, Maden-İş'in tabanındaki çözülme hızlandı.

Devrimci Maden-İş Sendikasının açtığı istifa kampanyası başarıyla sürüyor. Kampanya nedeniyle Devrimci Maden-İş Şubesinde bulundurulan Noter huzurunda bugüne kadar çeşitli nedenlerle Maden-İş bünyesinde kalmış işçiler de gruplar halinde istifa ediyorlar. İstifa kampanyasının birkaç gün daha sürdürüleceği Devrimci Maden-İş tarafından açıklandı. Bu kampanya sonucunda Maden-İş Sendikasının ERDEMİR'de erimesi bekleniyor.

YETKİ NERDE KALDI?

Öte yandan ERDEMİR de yetkiyi kaybettiği durum tespitiyle açıklığa kavuşan Maden-İş'in yönetiminde tam bir panik gözleniyor. Son olarak Maden-İş Yürütme Kurulu, Kemal Türkler'den Daysal'a ve Tokmak'lara kadar hepsinin katıldığı ortak imzalı bir bildiriyi ERDEMİR işçisine yayınladı.

Bu bildiride "yetki ortada kaldı" tezi savunuluyor. Bilindiği gibi Maden-İş daha önceki tüm bildirilerinde "yetki bizim" diyordu. Ayrıca Maden-İş Yürütme Kurulu üyelerinin ortak imzasını taşıyan bu bildiride durum tespitinin gerçeği ifade etmediği iddiası öne sürülüyor. Bu çalışmada görev yapan 39 müfettiş sahtekarlıkla suçlanıyor.

İşçiler ise durum tespiti sonucu yetkiyi kaybettiği açıklığa kavuşan Maden-İş'in yetki sorununu sürüncemede bırakma çabalarına şiddetle tepki gösteriyorlar. Çünkü yetki meselesinin gecikmesi otomatikman sözleşmenin de gecikmesine ve böylece bu yaşam koşullarında işçilerin küçümsenmeyecek maddi kayıplara uğramasına yol açıyor.

Bu nedenle işçiler arasında işyerinde en fazla üyeye sahip olan Devrimci Maden-İş Sendikası bünyesinde toplanma eğilimi hızla güçleniyor. Dev.Maden-İş açtığı bu son kampanya ile Maden İş'i Erdemir'de nisaptan düşürme ve aidat kesemez hale getirme hedefini koydu.

AP Heyeti Türk-İş'i ziyaret etti

● Demirel Türk-İş'in bölünmesine karş olduğunu söyledi ve hükümeti eleştirdi

ANKARA (ÖZEL)

AP Genel Başkanı Süleyman Demirel ve beraberindeki heyet dün Türk-İş Genel Merkezinde Genel Başkan İbrahim Denizcier ve diğer İcra Kurulu üyelerini ziyaret ederek yeni görevlerinde başarılar diledi.

AP Milletvekili Mustafa Başoğlu, Ethem Ezgu, Ali Naili Erdem ve Saadettin Bilgiç ile Türk-İş İcra Kurulundan Genel Sekreter Sadık Şide, Orhan Erçelik ve Kaya Özdemir'in hazır bulunduğu ziyaret sırasında bir konuşma yapan Süleyman Demirel, "Türk-İş demokrasinin teminatıdır. Türk-İş'in bölünmesine razı olmadık, ve olmayacağız" dedi.

İşçi sorunlarına ve Türkiye'nin ekonomik sorunlarına değinen Demirel "Memleketimizde iki buçuk milyon sigortalı işçi vardır. Tarım işçileri halen sosyal güvenceden yoksundur. İşçinin 75.000 liraya ev yapacağı günler çok geride kalmıştır." şeklinde konuştu.

Hükümetin işçilere ilişkin politikasını da eleştiren Demirel "Asgari ücrete yapılan zam yüzde 63'tür. Hayat pahalılığı yüzde yüzden fazla artmıştır. Ezilen yine fakir fukara olmuştur" dedi.

AP Genel Başkanı "gazeteleri okuyun. Her gün yeni fabrikalar kapanmakta işçiler işten atılmaktadır. Bu ne kadar sürecektir? Hükümet bunlarla uğraşacağına Kamu İktisadi Teşekküllerini DİSK'leştirmekle meşgul olmaktadır diye sözlerini sürdürdü. Demirel, "Türk-İş siyasete alet olmamıştır, bunu biz de istemedik" dedi.

AP Genel Başkanı, işsizlik sorununun çözümlenmesi ve ekonominin düzenli bir işlerliğe kavuşturulmasının yeni fabrikalar açmakla mümkün olacağını söyledi.

Türk-İş Genel Başkanı ise henüz çalışma programlarını bitirmediklerini bu çalışma içersinde olduklarını belirtti.

İbrahim Denizcier siyasi partilerle görüş alışverişi içersinde, demokrasiyi korumaya kararlı olduklarını da sözlerine ekledi.

SOSYAL SİGORTALAR KURUMU GENEL MÜDÜRLÜĞÜNDEN

506 sayılı Kanuna tabi sigortalı ve bu Kanuna istinaden Kurumdan aylık ve gelir alanlar ile bunların eş ve çocukları, anne ve babalarının tedavilerini sağlamak üzere, mezkur Kanunun 2167 sayılı Kanunla değişik 123. maddesine istinaden Genel Müdürlüğümüzce teşkil edilen Komisyon tarafından hazırlanmış bulunan İlaç Listesi basılarak; Teşkilatımız hekim ve eczacılarına, yetki verilmiş veya özel şartlarla bağlantı veya anlaşma yapılmış hekimlere, eczacılara, müessese lere, eczane ve ecza dolaplarına dağıtılmıştır. İlanen duyurulur.

Basın: 14684 - 453

İlan
T.C.
KADIKÖY
1 nci İcra Memurluğundan
979/552 T

Mahcuz olup satılmasına karar verilen 22 parçadan ibaret 110.000,00 TL. Muhammen kıymetindeki ev eşyalarından: Kahverengi, beyaz Polyester Kütüphane, Büyük masa, 8 sandel, yeşil kumaş kaplı, Çağla rengi yeşil kumaş kaplı kanape ve koltukları, Kahverengi yataklı kütüphaneli divan, Lacivert desenli Hasyün markalı halı, Empirme desenli Hasyün halı, Nasyonel markalı 31 ekranlı Televizyon, Rekormat markalı yeşil renk buzdolabı 8,5 ayak, Emayetaş fırın beyaz renk Hoowermatik pembe renk çamaşır makinası, kurutmalı halen bulunduğu, Kadıköy, Şemsettin Günaltay cad. Çadırlı köşk Apt. NO: 131/17 de 1 nci açık arttırmanın, 21/5/979 günü saat 16.30-11a, 16.45 arasında yapılacağı, Bu günde talip çıkmaz veya verilen bedel muhammen kıymetinin, % 75'ini bulmazsa, 22/5/979 gün ve aynı saatte yapılacak, 2 nci açık arttırma ile en çok bedel teklif edene ihale edilecektir. Belediye resimlerinin, ihale damga pullarının, müşteriye ait olacağı ilan olunur. 20/4/979

Basın: 3547 - 462

İşçi sendika

Genel sekreter Nazmi Ceylandağ açıklama yaptı:

"Tek Gıda-İş 4 Nolu Şube Genel Kurulu en kısa sürede toplanacak!"

● Müteşebbis heyet oluşturulması için merkez şubeye yetki verildi

● Ceylandağ şube yönetiminin sendika prensiplerine aykırı davrandığı için görevden alındıklarını iddia etti

İSTANBUL (ÖZEL)

Tek Gıda-İş Genel Sekreteri Nazmi Ceylandağ, basına bir açıklama yaparak çalışmaları askıya alınan 4 nolu şube genel kurulunun en kısa sürede toplanacağını ve bu süre içinde şubenin görevlerini sürdürmek üzere bir müteşebbis heyet oluşturması için merkez şubeye yetki verildiğini belirtti.

Ceylandağ açıklamasında ayrıca, ihraç edilen 4 nolu şube icra kurulu üyelerinin "Sendikanın prensip ve kararlarına aykırı davrandıklarını ve teşkilat bünyesi içinde ideolojik kavga sürdürdüklerini" iddia etti.

Bilindiği gibi, Tek Gıda-İş Merkez Şube yönetimi ile 4 nolu yönetim arasında uzun süreden beri devam eden anlaşmazlık, bundan bir süre önce Efes Pilsen sözleşmesi sırasında daha da büyümüş ve birkaç gün önce, 4 nolu şubenin kapatılarak icra kurulu üyelerinin ihraç edilmesine kadar varmıştı.

4 nolu şube yöneticilerinin görevden alınması üzerine şubeye bağlı işçiler, önceki gün sendika binasını kısa bir süre işgal ederek şube yönetiminin göreve iadesini istemişlerdi. Ancak yapılan görüşmelerde, herhangi bir anlaşma sağlanamamış ve Genel Merkez ihraç kararında diretmişti.

"ATILANLAR ALINSIN, İKRAMİYE ÖDENSİN"

Düzce Oren Fabrikası işçileri direnişte!

● İkramiyeleri ödenmediği için direnişe çıkan işçiler 6 arkadaşlarının atılması üzerine direnişi sürdürdüler

DÜZCE (BEDRİ ÖZER)

Düzce'de kurulu bulunan OREN Orman Ürünleri ve Mobilya Fabrikasında işçiler ikramiyeleri ödenmediği için pazartesi günü direnişe geçtiler. Direniş günü işveren piyasa durgunluğu gerekçesini öne sürerek 6 işçinin iş aktini feshetti. Bunun üzerine işçiler atılan arkadaşlarının geri alınmasını ve ikramiyelerinin ödenmesini isteyerek direnişlerini sürdürdüler. Fabrikadaki 28 işçinin hepsi direnişe büyük bir kararlılıkla katılıyor.

Konuyla ilgili olarak işçi temsilcisi Mustafa Yüksel şu açıklamada bulundu.

"Şubat ayında verilmesi gereken ikramiyeler mayıs ayına gelinmesine rağmen ödenmedi. Aylıklarımız sürekli olarak geciktirildi ve 15'inden önce ödenmedi. İkramiyelerin verilmesi ve haksızlıkların düzeltilmesi için direniş kararı alındı. Bu arada işveren 6 arkadaşımızın iş aktini feshetti. Biz de "Onlar geri alınmasını taleplerimize ekleyerek direnişe devam ettik, haklı isteklerimiz gerçekleşene kadar da sürdüreceğiz."

Devrimci Bank-Sen'in sözleşme mücadelesi sürerken

AKMEN İstanbul Bankası emekçilerini desteklediğini açıkladı

İSTANBUL (ÖZEL)

BANKSİF Federasyonuna bağlı AKMEN Sendikası halen İstanbul Bankasında sözleşme görüşmelerini yürütmekte olan ve Devrimci Bank-Sen Sendikasını desteklediğini açıklayan bir bülten yayınladı.

AKMEN bülteninde şöyle deniyor:

İSTANBUL BANKASININ FEDAKAR VE YİĞİT İŞÇİLERİ

İstanbul Bankası işverenine karşı yürütmekte olduğunuz toplu iş sözleşmesi uğraşınızı, 10 bine varan işçisiyle sendikamız yakından izlemektedir.

Banka ve sigorta işkolunda birlik ve beraberliği ilke edinmiş ve sendikanız Devrimci Bank-Sen ile bu uğurda uğraş veren AKMEN ve bağlı bulunduğunuz 45 bin işçiyi bünyesinde toplamış bulunan Türkiye Banka ve Sigorta Mensupları Sendikaları Federasyonu "BANKSİF" haklı ve onurlu uğraşınızla kararlı tutumunuzu takdirle karşılamaktadır.

Yurtsever ve yiğit kardeşlerimiz her türlü bozguncu güçlerle bazı odakların hakim olduğu sendikalarla ve çok uluslu şirketlerin devamı olan kesimlerle kararlı, amansız uğraş vermektedir ve verecektir. Gerek uyuşmazlık döneminde gerekse sonraki yasal dönemlerde içerden ve dışardan birtakım hain ve satılmışlar, birlik ve beraberliğinizi bozmaya çalışacaklardır. Yakın geçmişte revizyonist kliğin temsilcilerinden olan bir sendikaya karşı yürüttüğünüz kararlı ve bilinçli mücadeleyi, bu kere sendikanıza güvenerek ve etrafında kenetlenerek ekonomik ve sosyal kazanımlarınızı kısıtlamayı düşleyen patronluk müessesesine ve yardakçılarına karşı da başarıyla sürdüreceğinize inancımız tamdır.

İŞÇİ KARDEŞLERİMİZ

Bilinmesini isteriz ki bizler; 10 bine varan Akbank işçileri, bugüne kadar olduğu gibi bundan sonraki dönemlerde de kasa, kafa ve eylem birliği olarak yanındayız.

Yeni Çıraklık Yasası çalıştırılan çırağın sigortalanmasını şart koşuyor. Yıllardır gencecik insanları sigortasız, sendikasız sosyal güvencesiz çalıştıran patronlar bu yasayı uygulamaya yanaşmıyorlar. Sigorta yaptırmaktansa çırağı işten atıyorlar. Yasayı uygulamakla görevli komisyon bu konuda önlem alacak mı?

Yeni yasa sigorta şartını getirdiği için

İzmir'de çıraklar yığınlar halinde işten atılıyor

● Çıraklarla ilgili komisyon hiç bir tedbir almıyor!

İZMİR (THA)

Yeni Çıraklık Yasasının sigorta şartını getirmesi nedeniyle birçok işyerinin çırakları işten çıkarmaya başladığı bildiriliyor.

Yeni Çıraklık Yasasının, çırakları güvence altına almadığını bununla birlikte, işyeri sahiplerine bazı yükümlülükler getirdiğini kaydeden Çırak Derneği ilgilileri bir açıklama yaparak işten çıkarmaların önlenmesini istediler.

İŞÇİLER İŞTEN ATILIYOR

Çırak Yasasının yürürlüge girmesinden sonra İzmir Karabağlar'daki Sanayi Sitesinde 55 çırağın işine son verildiği öğrenildi.

Öte yandan işten çıkarılan çıraklar da "Yasayı uygulamaya yanaşmayan işverenler bizi ekmeğimizden etti. Şimdi biz ne yapacağız? Her gün yüzlerce işçi sokağa atılmaktadır" dediler.

Yasanın uygulanması ile ilgilenen Mahalli Komisyonun bu konuda henüz bir girişimde bulunmadığı öğrenildi.

Komandolar Gaziantep'te bir kilimciyi tarayarak üç kişiyi öldürdüler

● Adana ve Eskişehir'de iki kişi öldürüldü

● Bursa'da bir öğrenciyi öldüren 2 komando yakalandı

● Bahçelievler'de 7 TİP üyesinin öldürülme olayının tertipçisinin komando Ercüment Gedikli olduğu açıklandı

HABER MERKEZİ

Gaziantep'te önceki gece saat 01.00 sıralarında bir kilimci dükkanı komandolar tarafından tarandı. Olayda 3 işçi öldü, 4 kişi de ağır yaralandı.

Gaziantep'in Çakmak Mahallesi Bostancı Sokaktaki kilimci dükkanı dün gece saat 01.00 sıralarında komandolar tarafından otomatik silahlarla tarandı.

Olay sırasında dükkanda çalışmakta olan İsmail Pehlivan, Nuri Pehlivan, Ali Alkurt adlı işçiler öldüler. Ahmet Bıçakcı, Mehmet Kırmızı, Vakkas Kara, Kanber Gezer adlı işçiler de ağır yaralanarak Devlet Hastanesinde tedavi altına alındılar.

Daha sonra yapılan araştırmalar sonucu olayla ilgisi görülen Sait Erdoğan, Halit Erdoğan, Mehmet Çiftçi ve Bozan Çiftçi adlı kişiler yakalanarak gözaltına alındılar. Yine olayla ilgisi olduğu saptanan Süho Çetin adlı kişinin de aranmasına başlandı.

ADANA'DA

Kulaklı köyü yakınlarında 27 Nisan günü otomobil içinde pusuya düşürülerek öldürülen Karaisalı CHP İlçe Başkanı Bekir Kuşçu'nun kardeşi Cabbar Kuşçu'nun öldürülmesi olayı ile ilgili olarak biri ziraat mühendisi olan 6 kişi yakalandı. Yakalanan kişilerden birinin de MİSK Sendikasının şoförü olduğu bildirildi. Olayla ilgili olarak yakalanan Hilmi Çopuroğlu, Erdoğan Yıldırım, Etem Solakoğlu, Mustafa Taç (ziraat mühendisi), Ekrem Erkan (ziraat teknisyeni) ve Muzaffer Yanık (MİSK şoförü) adlı kişiler Sıkıyönetim Askeri Mahkemesi tarafından tutuklandılar.

BİR KİŞİ ÖLDÜRÜLDÜ

Adana'nın Sugediği Mahallesinde Yıldız Taksi durağı yakınında dün öğle saatlerinde sağ görüşlü oldukları bildirilen bir grubun üzerine sahte solcularca av tüfeğiyle ateş açıldı. Emniyetçe sağ görüşlü olduğu bildirilen İsmail Göçer tabancayla, Mustafa Baycan av tüfeğiyle yaralandılar. Adana Devlet Hastanesine kaldırılan yaralılardan İsmail Göçer kurtarılamayarak öldü. Mustafa Baycan'ın tedavisinin ayakta yapıldığı ve taburcu edildiği bildirildi.

Emniyet yetkilileri, olayla ilgili olarak iki kişinin isimlerinin saptandığını ve aranmasına başlandığını açıkladılar.

ESKİŞEHİR'DE BİR İŞÇİ ÖLDÜRÜLDÜ

Eskişehir Büyük Otel önünden geçmekte olan Kasım Yücel adındaki işçi önceki gece saat 20.30 sıralarında kimliği belirlenemeyen kişilerin bıçaklı saldırısına uğradı. Olayda ağır yaralanarak hastaneye kaldırılan işçi bütün çabalara rağmen kurtarılamayarak öldü.

BURSA'DA

Muradiye Mahallesinde önceki gece staş yaptığı yerde, Aydın Kamburoğlu adındaki öğrenciyi öldüren Dursun Erol ve İbrahim Tökgöz adındaki komandolar olayda kullandıkları tabancalarla yakalandılar.

Yetkililer sanıkların suçlarını itiraf ettiklerini ve ÜGD Yönetim Kurulu üyesi olduklarını söyledikler. . . .

ANKARA'DA

Bahçelievler Semtinde bir süre önce 7 TİP üyesi gencin öldürülme olayını komando Ercüment Gedikli'nin planladığı açıklandı. Bir süre önce Albay olan babası tarafından yetkililere teslim edilen Ercüment Gedikli'nin sorgusunun yapılması için Emniyet Müdürlüğü tarafından Sıkıyönetim Komutanlığından istendiği bildirildi.

Bilindiği gibi 9 Ekim 1978 günü Bahçelievler'de bulunan bir eve komandolar tarafından baskın düzenlenmiş ve TİP üyesi Latif Can, Efraim Ezgin, Nuri Uzunlar, Hürcan Gürsan adlı gençler öldürülmüştü. Komandolar daha sonra evden kaçırdıkları Faruk Ersan ve Salih Gevenci adlı gençleri de Eskişehir yolunda kurşuna dizmişlerdi Baskın sırasında ölü sanılarak bırakılan Serdar Alten adlı genç de bir süre sonra kaldırıldığı hastanede can vermişti.

Olayla ilgili olarak yapılan soruşturmalar sonucu eve baskın yapanlardan Duran Demirkırak, Yavuz Hacıömeroğlu, Kadir Temur, Abin Şahiner ile gözcülük yapan ve aynı zamanda Savcı Doğan Öz'ü öldürmekten yargılanan İbrahim Çiftçi yakalanmıştı. Olayda bulunan komando Mehmet Kundakçı'nın da Adana'da yakalanmasından sonra, komando Ercüment Gedikli'de Albay olan babası tarafından teslim edilmişti.

Yapılan soruşturmalar üzerine komando Ercüment Gedikli'nin olayın tertipçisi olduğu anlaşıldı.

Olayla ilgili soruşturmanın genişletilmesi için komando Ercüment Gedikli'nin Sıkıyönetim Komutanlığından geri istendiği bildirildi.

ADIYAMAN'DA

Adıyaman'da MHP İlçe Başkanı ve ÜGD'ye bomba koyarken yaralanan bir arkadaşlarını öldürdükleri öne sürülen 6 kişi yakalandı.

Adıyaman Emniyet Müdürünün verdiği bilgiye göre yakalanan 6 kişinin 10 Mart günü MHP Adıyaman İlçe Başkanı Sami Nakip'i öldürmek 19 Nisan günü Emniyet Müdürlüğüne ait bir otomobile ateş açarak polis Gazi Aysel'i yaralamak ve aynı gün ÜGD'nin önüne patlayıcı madde bırakırken, kendilerini gören bir görevliye ateş açıp kaçarken yaralanan arkadaşları Hüseyin Şahin'i öldürmekten sanık olduklarını söyledi.

Sanıkların üzerinde iki tabanca, 60 tüfek ve 53 tabanca mermisi ve şarjörler bulundu.

İSTANBUL'DA

Tünelde bulunan Türk Yükseltme Cemiyetine dün saat 11.00 sıralarında bir bombalı paket bırakıldı. Paket, bomba uzmanlarınca etkisiz duruma getirildi.

Bu arada THA'nın bildirdiğine göre, kimliğini açıklamayan bir kişinin ajansa telefon ederek kendisini İslam Gerillaları adlı gizli örgüt üyesi olarak tanıttığını ve "Masonların büyük locasını bombaladık, Türkiye'de siyonist, masonist tüm emperyalist güçlere karşı koyacağız" dediğini belirtti

Yeşilköy Hava Limanı dış hatlar transit yolcu salonuna bomba konulduğu ihbarı yapıldı. Sıkı önlemler altında yapılan araştırmalar sonucu ihbarın asılsız olduğu anlaşıldı.

Öte yandan Yeşilköy Hava Limanının her türlü olasılığa karşı geniş önlemlerin alındığı ve giriş çıkışların denetim altında tutulduğu bildirildi.

İZMİR'DE

Dün İzmir'in Kemeraltı semtinde İGD ile Kurtuluş arasında çıkan çatışmada iki kişi yaralandı. Olayla ilgili olarak iki kişi gözaltına alındı. Dün öğle saatlerinde dernekleri birbirine çok yakın olan İGD ve Kurtuluş arasında çıkan çatışma laf atmayla başladı. Kurtuluşçuların İGD'lilerin yanından geçerken alaylı bir şekilde "Faşizme geçit yok" demesi üzerine IGD'liler çok sınırlendiler. Bütün adamlarını toplayarak Kurtuluşun derneği Dev-Gör'ü bastılar. Burada çıkan silahlı çatışmada iki kişi yaralandı. İGD'li olduğunu söyleyen Nedim Hacıömeroğlu sırtından, Ankara Ziraat Fakültesi öğrencisi olduğu öğrenilen Kenan Öztürk ise bacağından yaralandı. Olayla ilgili olarak Mustafa Kemal Özkan ve Seyit Almış isimli kişiler gözaltına alındı.

Urla Belediyesi CHP'li Encümen üyesi Metin İplikçi, parti tartışması sonucu Esnaf ve Sanatkarlar Kefalet Kooperatifi Başkanı ve AP'li Belediye Meclisi üyesi Akif Karakaşlı tarafından tabanca ile vurularak ağır yaralandı.

İZMİT'TE

Gebze'de kuşkulu görülen iki kişiyi arayan polislere ateş açan üçüncü bir kişi çıkan çatışmadan sonra yaralı olarak yakalandı. Olay üzerine yakalanan üç kişi ile bu kişilerle ilişkide olan bir kişinin evinde yapılan aramalarda birer 14'lü tabanca bulundu.

Öte yandan Darıca'da polisler tarafından yapılan bir operasyonda 3 kişide birer tabanca bulundu

DİYARBAKIR'DA

Diyarbakır-Urfa karayolunda bir aracı soyan maskeli ve silahlı üç kişi, devriye gezen jandarma ekibi ile silahlı çatışmaya girdiler. Olayda soyguncular dan biri öldürüldü, diğer ikisi ise kaçtı.

Aktepe Ülkü Ocakları Başkanı ve 2 komando toplam 44 yıla mahkum oldu

ANKARA (AA)

Ankara Sıkıyönetim Mahkemesi 9 Temmuz 1977 günü Aktepe Lisesi yanında dolmuş durağında beklemekte olan Astsubay Okulu öğrencisi Ali Tulcu'yu yaralamaktan sanık Aktepe Ülkü Ocakları Başkanı Savaş Çalışkan'ı 11 yıl 1 ay 15 gün ağır hapse mahkum etti. Mahkeme diğer sanıklar Hayrullah İsmail Çalık ile Vasıf Cevdet Ezberci'yi de 16'şar yıl 8'er ay hapis ile cezalandırdı.

Dün yapılan duruşmada Mahkeme Heyeti önce sanıkları ölüm cezasına çarptırdı. Ancak hafifletici bazı nedenlerden dolayı ölüm cezasını ağır hapis cezasına çevirdi. Mahkeme ayrıca sanıkların hayat boyu kamu hizmetlerinden kısıtlanmalarını kararlaştırdı.

142'nin iptali için yeniden Anayasa Mahkemesine başvuruldu

ANKARA (AA)

İstanbul 2. Ağır Ceza Mahkemesi "TCK'nın 142. maddesinin Anayasaya aykırı olduğu" şeklindeki başvurusundaki eksik işlemleri tamamlayarak, yeniden Anayasa Mahkemesine başvurdu ve sözkonusu maddenin iptali istemini yineledi.

İstanbul 2. Ağır Ceza Mahkemesinin istemininin önümüzdeki günlerde Anayasa Mahkemesi Genel Kurulunda yeniden ele alınacağı öğrenildi.

TEKEL işçisine saldıran komandolar arasında Pol-Bir yanlısı Komiser Necmi Alp de bulunuyordu

● ● ●

TRABZON'DA KOMANDOLARIN SALDIRISI SONUCU AĞIR YARALANAN IŞÇIYE, TRAFIK KAZASI RAPORU VERILMEK ISTENIYOR

TRABZON (ÖZEL)

Trabzon'da komandoların saldırısı sonucu ayağı kırılan ve başından ağır yaralanan Tekel işçisi Temel Özgür'e Pol-Bir'li polislerin trafik kazası raporu vermeye çalıştıkları öğrenildi.

Edindiğimiz bilgilere göre, içlerinde Trabzon Emniyet Toplum Komiseri Pol-Bir yanlısı Necmi Alp'in de bulunduğu 30-35 kadar komando, 15 Nisanda Tekel işçisi Temel Özgür ile yanındaki arkadaşları Enver Yılmaz, Bekir ve Ali Çakır'a saldırıda bulundular.

Saldırıda bacağı kırılan ve başından ağır yaralanan Temel Özgür'ün başvurusu üzerine hastane kendisine 2,5 aylık rapor verdi.

Olaydan yirmi gün geçtiği halde saldırıda bulunan komandolar hakkında hiç bir işlem yapılmadı.

Bu durumla ilgili olarak görüşlerini aldığımız Özgür şunları söyledi: "Pol-Bir'li polisler olayı örtbas etmeye çalışıyorlar. Doktorlarla anlaşarak bana trafik kazası raporu vermeye çalışıyorlar. Savcılığa bugüne kadar hâlâ kesin rapor vermediler. Bunun nedeni yaraların iyileşmesini bekleyip daha sonra olayı örtbas etmek istemeleridir."

Üss adayı
GENEL YETENEK ÖĞRETMENİ
celal aydın'ın
yeni kitabı çıktı!
1979 sınavına yönelik
134 ÇÖZÜMLÜ 301 CEVAPLI 435 SORU
Genel Dağıtım:
TÜR-DA: Menekşe Sok. 16/4 Kızılay-ANKARA
fi: 120 TL. tel: 172819

GENÇLİK

Akademiler, Yüksek Okullar ve bazı Eğitim Enstitüleri altı üniversitede toplanıyor

● Yeni kurulacak olan üniversitelerin arasında iki tane de politeknik üniversite yer alıyor

ANKARA (ÖZEL)

Milli Eğitim Bakanlığı tarafından hazırlanan ve Mecliste görüşülmekte olan "Üniversiteler Yasa Tasarısı" nda akademiler, yüksek okullar ve bazı eğitim enstitüleri altı üniversitede toplanıyor. Bu okulların birleştirilmesinden oluşan altı üniversitenin arasında iki tane de politeknik üniversete yer alıyor. Ankara ve İstanbul'da kurulacak olan politeknik üniversitelerde, "yeni bir mühendis tipi" yetiştirilmesi amaçlanıyor.

Tasarının gerekçesinde politeknik üniversite ile ilgili olarak şunlar belirtiliyor.

"Ülkemiz endüstrileşme sürecine girmiş bulunmaktadır. Montaj endüstrisinden üretim endüstrisine geçildiği ölçüde gelişmiş ülkelerde olduğu gibi iş çevreleri yeni bir mühendis tipine ihtiyaç duymaktadırlar. Bu mühendis tipi, fabrikaların tasarım mühendislerinin dışında üretimi atelye düzeyinde yöneten, nicelik ve niteliğin garantisini sağlayan, daha çok pratik içinde yetiştirilmiş uygulayıcı mühendistir. Bu üniversitede daha çok bu tür mühendis yetiştirilmesi öngörülmüştür. Ayrıca tek başlarına gelişme olanağı bulamamış Milli Eğitim Bakanlığına bağlı kuruluşlar, bu bütünlük içinde yerini almış olmakla hak ettikleri bilimsel düzeye kısa zamanda kavuşmuş olacaklardır."

İstanbul Politeknik Üniversitesinde birleştirilen okullar şunlar: İstanbul Devlet Mimarlık Mühendislik Akademisi ve bu akademiye bağlı yüksek okullar, Edirne, Balıkesir, Kocaeli Devlet Mühendislik ve Mimarlık Akademileri ve Milli Eğitim Bakanlığına bağlı Edirne ve Balıkesir Eğitim Enstitülerinin matematik, fen ve tabiat bilgileri bölümleri.

Ankara Politeknik Üniversitesinde toplanan okullar da şunlar:

Ankara Devlet Mimarlık ve Mühendislik Akademisi, bu akademiye bağlı yüksek okullar, Isparta Devlet Mimarlık Mühendislik Akademisi, Milli Eğitim Bakanlığına bağlı Ankara Teknik Yüksek Öğretmen Okulu ve Ankara Endüstriyel Sanatlar Yüksek Öğretmen Okulu.

ANKARA BAŞKENT ÜNİVERSİTESİ

Bu üniversite Ankara Iktisadi ve Ticari İlimler Akademisi ve bağlı fakülte ve yüksek okullar, Milli Eğitim Bakanlığına bağlı Trabzon, Fatih, Diyarbakır, Samsun, Selçuk, İzmir-Buca, Gazi Eğitim Enstitülerinin Türkçe, Sosyal Bilgiler, Yabancı Diller, Eğitim, Matematik, Fen ve Tabiat bölümlerinin birinci sınıflarındaki öğrencileriyle birleşmesinden oluşan Fen ve Edebiyat Fakültesi ile Türkiye ve Orta Doğu Amme İdaresi Enstitüsü, Gençlik ve Spor Bakanlığına bağlı Ankara 19 Mayıs Gençlik ve Spor Akademisi, Gazi Eğitim ve Diyarbakır Eğitim Enstitüsünün Beden Eğitimi Bölümleri, Sağlık ve Sosyal Yardım Bakanlığına bağlı Sağlık İdaresi Yüksek Okulu ve Sosyal Hizmetler Akademisi, Milli Eğitim Bakanlığına bağlı Ticaret ve Turizm Yüksek Öğretmen Okulu, Kız Teknik Yüksek Öğretmen Okulunun birleştirilmesinden oluşuyor.

MARMARA ÜNİVERSİTESİ

Bu üniversite, İstanbul İktisadi ve Ticari İlimler Akedemisine bağlı fakülteler ve yüksek okullar, Milli Eğitim Bakanlığına bağlı İstanbul, Bursa, Samsun Yüksek İslam Enstitülerinin birleşmesinden oluşan İlahiyat Fakültesi, Milli Eğitim Bakanlığına bağlı Devlet Tatbiki Sanatlar Yüksek Okulu ve Beden Eğitimi Spor Yüksek Okulu adıyla Spor Bakanlığına bağlı Anadolu Hisarı Gençlik ve Spor Akademisinin birleştirilmesinden meydana geliyor.

İSTANBUL GÜZEL SANATLAR ÜNİVERSİTESİ

Bu üniversitede Kültür Bakanlığına bağlı İstanbul Güzel Sanatlar Akademisi ve akademiye bağlı Mimarlık Yüksek Okulu, Uygulamalı Endüstriyel Sanatlar Yüksek Okulu, Sinema-Televizyon, Türk Sanat Tarihi, Türk Mimarı Araştırma ve Restorasyon Endüstri Tasarımı, Araştırma Yayın, Fotoğraf, Şehircilik Araştırma Enstitüleri, Ankara Devlet Güzel Sanatlar Akademisi, Bursa Dekoratif Sanatlar Bölümü ile Kültür Bakanlığına bağlı İstanbul Devlet Konservatuarı, İstanbul Türk Musikisi Devlet Konservatuarı, Ankara Devlet Konservatuarı ile Milli Eğitim Bakanlığına bağlı Gazi Eğitim ve Samsun Eğitim Enstitülerinin Müzik ve Resim bölümlerinin birleşmesinden oluşuyor.

TÜRKİYE AÇIK ÜNİVERSİTESİ

Türkiye Açık Üniversitesi, Eskişehir İktisadi ve Ticari İlimler Akademisinin Televizyon ile Eğitim, Öğretim, Endüstriyel Bilimler ve Temel Bilimler Fakültelerinin birleştirilmesinden meydana geliyor.

Gençlik ve Spor Bakanlığı gençlik sorunları konusunda bir sempozyum düzenliyor

ANKARA (ÖZEL)

Gençlik ve Spor Bakanlığı, gençlik sorunları konusunda 14-17 Mayıs arasında dört gün sürecek olan bir sempozyum düzenledi. Karayolları toplantı salonunda yapılacak olan sempozyumun açış konuşmasını Başbakan Bülent Ecevit yapacak. 19 öğretim üyesinin katılacağı sempozyumda, gençlik nedir, gençlik olayları, farklı kesimlerde gençlik sorunları, öğrenci ve çalışan gençlik, gençliğin boş zamanlarını değerlendirme sorunları, gençliğin örgütlenme sorunu ve yönetime katılması, genç aile ilişkileri, suçlu gençler konuları tartışılacak.

14 Mayıs günü başlayacak olan sempozyuma şu öğretim üyeleri katılıyor.

Prof. Dr. Hicri Fişek, Doç. Dr. Emre Kongar, Prof. Dr. Altan Günalp Dr. Gündüz Vassaf, Prof. Dr. Cahit Orhan Tütengil, Doç. Dr. Birsen Gökçe, Prof. Dr. Turgut Akıntürk, Prof. Dr. Cevat Geray, Prof. Dr. Özer Ozankaya, Prof. Dr. Mümtaz Soysal, Prof. Dr. Özcan Köknel, Prof. Dr. Bozkurt Güvenç, Prof. Dr. Satı Baran, Doç. Dr. Gencay Saylan, Prof. Dr. Mübeccel Kıray, Doç. Dr. Metin Kazancı, Prof. Dr. Faruk Erem, Prof. Dr. Gülseren Günce, Doç. Dr. Esin Onur.

Herkese açık olacak olan sempozyuma 22 bildiri sunulacak. Sunulan bildiriler sempozyuma katılanlar arasında tartışmaya açılacak.

İstanbul Sıkıyönetim Komutanlığı Orgeneral Üruğ'un konuşmasının eksik aktarıldığını açıkladı

İSTANBUL (ÖZEL)

İstanbul Sıkıyonetim Komutanlığı Basın ve Halkla İlişkiler Şubesi, dün basına bir açıklama yaparak, Birinci Ordu ve İstanbul Sıkıyönetim Komutanı Orgeneral Nejdet Üruğ'un 9 Mayıs akşamı TBMM Bütçe Plan Komisyonu üyeleri onuruna verdiği yemekte yaptığı sohbet niteliğindeki konuşmanın bazı gazetelerde eksik ve ters anlama gelecek şekilde yayınlandığını belirtti. Orgeneral Üruğ'un konuşmasının kapsamı, "Sıkıyönetim görevi ve anarşi ile uğraşmanın bir noktada silahlı kuvvetleri aşındıracağı, parlamentonun ön göreceği devamlı ve etkin yasal düzenlemeler ile ülkemizin kısa zamanda huzur ve sükuna kavuşması ve böylece görevin silahlı kuvvetlerce sahibi aslisine devredilmesi dileğinde bulunulduğu, bu arada, illegal örgüt militanlarının sızma istidadı gösterdikleri sendikalar ile derneklerin ve orta öğretim başta olmak üzere okulların yasal yollarla disipline edilmesinin dikkate alınması gerektiği" seklindedir.

KONGRE İLANI

Erik Köyü Kalkındırma ve Güzelleştirme Derneğinin olağanüstü genel toplantısı 27.5.1979 Pazar günü saat 10.00'da dernek merkezinde yapılacaktır. Kongre gündeminde yer alacak hususlar.

1. Açılış
2. Divan başkanının seçimi
3. Vaziyet raporunun okunması
4. Hesapların tespiti
5. İdare heyetinin seçimi ve kapanış.

DUYURU

TÖB-DER İstanbul Şubesinin 6. olağan kongresi 6 Mayıs 1979 Pazar günü çoğunluk sağlanamadığından 20 Mayıs 1979 Pazar günü saat 9-24 arası Yeni Tepebaşı Gazinosunda yapılacağı ve çoğunluk aranmayacağı üyelerimize saygı ile duyurulur. 9.5.1979

Ziya Akgün
TÖB-DER
İSTANBUL ŞUBESİ
Başkanı

GÜNDEM

1- Saygı duruşu
2- Açış konuşması
3- Kongre divanının seçimi
4- Yönetim kurulu raporunun okunması
5- Yönetim kurulu raporu ile ilgili konuşmalar
6- Yönetim kurulunun aklanması
7- Şube organlarının seçimi
8- Dilekler ve kapanış

Başbakan yine duvarın ötesini gösterdi

Ecevit: Desteğin ölçüsü batıyla ilişkilerimizi etkiler

Baha Targün Strazburg'dan bildiriyor

Başbakan Bülent Ecevit Strasbourg'da toplanan Avrupa Konseyi Danışma Meclisinde yaptığı konuşmada "Müttefiklerimizinden gelecek desteğin ölçüsü Batıyla ilişkilerimizin geleceğini ister istemez ve kaçınılmaz olarak etkileyecektir" dedi.

Türkiye'nin Sovyetler Birliği ile ve Doğu Avrupa'nın sosyalist ülkeleriyle coğrafi yakınlık içinde ve sınır komşusu olduğunu" söyleyen, Ecevit, "Üstelik Türkiye, yakın zamanlara kadar bu ülkelerden bazılarıyla aynı devlet çatısı altında yaşamış bir ülkedir" dedi.

Türkiye'nin bir siyasal tercih yüzünden ortaklarıyla bağlarını zayıflatma amacını gütmediğini ifade eden Ecevit, Türkiye'nin dış ticaret ilişkilerinin değişmeye başladığını ifade ederek şunları söyledi:

"Ekonomik etkenlerin kendiliğinden bu bağları zayıflatabileceğini belirtmek istiyorum. Nitekim son yıllarda karşılaşılan döviz darlığının Batıyla ticaret olanaklarını kısması sonucu olarak Türkiye'nin dış ticaret ilişkilerinin bileşimi şimdiden büyük ölçüde değişmeğe ve Batılı ortaklarından uzaklaşma eğilimi göstermeğe başlamıştır."

Ecevit, Sovyetler Birliği ile ilişkilerin gerekliliğini ileri sürerek şöyle dedi:

"Böyle yerleşmiş bir ülke, herhalde Doğu-Batı ilişkilerinde giderek artan yakınlaşmayı ve soğuk savaştan uluslararası yumuşama sürecine geçilmiş olmasını görmezlikten gelemezdi. Bu değişiklikler karşısında ilgisiz kalamazdı. Batılı müttefikleri ve ortakları bu ülkelerle ilişkilerini normalleştirir ve ekonomik işbirliğini geliştirirken herhalde Türkiye'nin bu yönde, onlardan çok gerilerde kalmaya devam etmesi de beklenemezdi."

TÜRKİYE YABANCI SERMAYEYE ELVERİŞLİDİR

Türkiye'nin yabancı sermaye yatırımlarına elverişli bir ülke olduğunu ileri süren, Ecevit, bu konuda şöyle konuştu:

"Ancak Türkiye'nin ekonomisini daha sağlam bir temel üzerinde doğrultması için, şu sıradaki ekonomik bunalımdan kurtulması için bir nefes alma dönemine, bir itici güce gereksinmesi vardır.

"Şimdiye kadar birkaç istisnayla Batılı dostlarımız ve ortaklarımız Türkiye'nin sıkıntıları karşısında üzüntülerini belirtmekle yetinen pasif birer seyirci durumunda kalmışlardır. Bununla birlikte son zamanlarda umut verici bazı belirtiler ortaya çıkmıştır. Bunların yakın zamanda sonuç aşamasına ulaması beklenebilir."

Ecevit bazı Batı ülkelerine de çatarak şunları söyledi:

"Batılı müttefiklerimizden bazıları kuşkusuz hepsi değil, bazıları Türkiye'nin kritik ölçülere varan ekonomik ggüçlükleri aşamasında yardımcı olmaktan çok bu güçlüklerden yararlanma hevesine kapılmış gibi görünmektedirler."

ABD ile Sovyetler Birliği'nin "Çatışmaktan kaçındıklarını" iddia eden Ecevit, "İki büyük devletin bu konuda gösterdiği kararlılığı" kutladı.

BATI İLE İLİŞKİLER

Daha sonra dünyanın hızla değiştiğini söyleyen Ecevit, bu konuda da şöyle konuştu:

"Hızla değişen bu dünyada ve bu yumuşama çağında Türkiye'nin demokratik batı ülkeleriyle ortaklığının niteliği, değeri ve sağlayabileceği olanaklar, Türkiye'nin elinde hâlâ soğuk savaş dönemi sancağıyla ve üzerinde birçoğu Kore savaşından ya da İkinci Dünya Savaşından kalmış silahlarla tek başına sınır bekçiliği yapmaya ne kadar istekli olduğuna bakılarak ölçülemez."

Türkiye'den böyle bir işlev beklemenin demokrasi ve özgürlük ilkeleriyle çelişeceğini söyleyen Ecevit, bu konuda da şöyle dedi:

"Türkiye gelişme sürecindeki ülkeler arasında 30 yıldır demokrasisini sürekli yaşatmış tek ülkedir. Gelişme sürecinde bir ülke olmanın çok büyük güçlükleriyle ve engelleriyle başetmeye çalışan bir ülkenin demokrasiyi yaşatabilmesi ve demokrasiyle yaşayabilmesi kolay değildir."

Bununla birlikte Türkiye'de demokrasinin yaşadığını ve yaşayacağını söyleyen Ecevit, "Yakın zamanda sıkıyönetimi kaldırabilecek veya sıkıyönetimin alanını daraltabilecek duruma da erişebileceğimizi umuyorum" dedi.

ETNİK VEYA DİNSEL SÜRTÜŞMELER

Tarih boyunca Türkiye'de etnik veya dinsel sürtüşmelerin dışarıdan kışkırtmalar geldiği zaman ortaya çıktığını söyleyen Ecevit bu konuda da şöyle dedi:

"Son yıllarda özellikle son aylarda bu tür kışkırtmalar yine değişik dış çevrelerden gelmektedir. Bundan amaçları bölgeyi ve bazı bölge ülkelerini bölünmüş durumda tutarak veya daha çok bölerek zayıflatmak ve kontrol altına almaktır. Dünyada ağırlığı olan birçok devletler, siyasal güçler veya çıkar grupları sürekli olarak bölge ülkelerinin gerek iç ilişkilerine gerek dış ilişkilerine müdahaleye kalkışmaktadırlar. Bu durumda Orta Doğunun demokrasi için pek elverişli bir ortam oluşturduğu söylenemez."

ORTA DOĞU'NUN ETKİLERİ

Son zamanlarda Orta Doğudaki karışıklığın yeni boyutlara eriştiğini söyleyen Ecevit, İran'da "Bir otorite, boşluğu" doğduğunu ifede ederek, bu durumun Türkiye'deki huzursuzluğu daha çok körüklediğini iddia etti.

Ecevit, İran ile ilişkiler konusunda ise şöyle dedi:

"Bu iki komşu ülke arasında gelişebilecek olan ve gelişmesi gereken verimli ve yaygın işbirliği tüm Orta Doğu'da istikrar ve ilerleme bakımından önemli bir etken olabilir."

AET KONUSU

Bu arada konuşmasından önce bir açıklama yapan Başbakan Bülent Ecevit, AET Bakanlar Konseyinin, Türkiye'nin Topluluktan istekleri karşısındaki tavrını "hayal kırıcı" olarak niteledi.

Ecevit, açıklamasında şunları söyledi: "Bizim önerilerimizi geçen yıl çok olumlu karşılamışlardı. Ama devletler düzeyinde görüşülmeye başlayınca, her devlet bir ucundan çekip kendi menfaatinin zedelendiğini söylüyor. Sonunda da ortada bir şey kalmıyor.

"Topluluk Türkiye ile ilişkisini sürdürmek istiyorsa, şimdi buna bilhassa özen göstermesi gerekirdi. Bizim bu zorluktan çıkışımız, ne ölçüde Batı ve Ortak Pazar ile işbirliği yoluyla olabilecek, bunun bir belirtisini vermeleri gerekir."

SORULAR CEVAPLAR

Ecevit, daha sonra çoğunu Yunan parlamenterlerin sorduğu soruları cevapladı. Ecevit'in yöneltilen soruları cevaplaması bir buçuk saat sürdü.

Başbakan Bülent Ecevit, Yunan parlamenterlerin sorularını yanıtlarken Panhelenik Sosyalist Birliği Partisi üyesi Mellina Mercouri'nin "askerlerinizi ne zaman Kıbrıs'tan çekeceksiniz" sorusu üzerine, Türkiye'nin hiç bir zaman askeri bir çözümden yana olmadığını ve bunu bütün dünya kamuoyu önünde kanıtladığını" söyledi.

Ecevit, "Türkiye'nin böyle bir çözüm istemesi halinde 1974'ten bu yana, bu yolu seçebileceğini belirterek, aksine, Türkiye'nin Ada'da kalıcı ve hakça bir çözümün gerçekleşmesi için daima görüşmeye açık olduğunu" belirtti.

Parlamenterler Kurulunda Başbakan Ecevit'e 1 Mayıs gösterilerine ilişkin sorular da yöneltildi. Ecevit bu sorular üzerine Türkiye'de 19 ilde sıkıyönetim bulunduğunu, bu sıkıyönetimin de her türlü toplantıyı yasakladığını kaydetti.

Ecevit, Suryanilerle ilgili bir soruyu da cevaplayarak Türkiye'de, "Suryani sorunu" diye bir konu bulunmadığını belirtti. Ecevit "Türkiye'de bu yurttaşlar üzerinde ne dinsel, ne toplumsal, ne de etnik hiç bir baskı sözkonusu değildir" dedi.

Bir başka parlamenter de Başbakan Ecevit'e "Türkiye'nin Avrupa Konseyi üyesi bulunmakla beraber, komünizmi yasa dışı sayan tek ülke olmasının, demokrasi ile bağdaşıp bağdaşmadığını" sordu. Ecevit bu soruyu da şöyle cevapladı:

"Ne kişi, ne CHP Genel Başkanı ve ne de Başbakan olarak, bir komünist partinin, yasak olmasını, demokratik ölçülere sığdıramam. Bu hukuksal kısıtlama, geçmişin hatalarından biri. Partimiz çoğunluğu elde edince bu hatayı düzelteceğiz.

GAZETECİLERİN SORULARI

Ecevit basın mensuplarının AET konusundaki sorularını şöyle cevapladı:

"Topluluk olarak bizim önerilerimizi geçen yıl çok olumlu karşılamışlardı. Ama konu devletler düzeyinde görüşülmeye başlayınca her devlet bir ucundan çekip kendi çıkarının zedelendiğini söylüyor. Sonunda da ortada bir şey kalmıyor. Topluluk Türkiye ile ilişkisini sürdürmek istiyorsa şimdi buna bilhassa önem göstermesi gerekirdi. Konu böyle bir dar çıkar açılarından görünemez."

Ecevit, "Uzun bir geçiş döneminden sonra tam üyeliği düşünülemez mi?" sorusuna şöyle cevap verdi:

"Bizim bu zorluktan çıkışımız ne ölçüde Batı ve Ortak Pazarla işbirliği yoluyla olabilecek. Topluluğun bu sorunun yanıtını vermesi gerekir"

Ecevit Avrupa Konseyi Genel Sekreterliğine seçilen Avusturyalı parlamenter Franz Karasek'le görüştü. Ecevit bu görüşmeden sonra Norveç Dışişleri Bakanı Froydenlund'la buluştu. Ecevit daha sonra Avrupa Konseyi Parlamenterler Kurulu Sosyalist Grubun onuruna vereceği bir kokteyle ve Kurul Başkanı Hans Koster'in onuruna vereceği akşam yemeğine katıldı.

Ecevit bugün öğleden sonra Türkiye'ye dönmek üzere Strasbourg'dan ayrılacak.

Doç. Dr. Edip Kürklü ve sanatçı Fatma Girik, arkadaşımız Abdullah Kurtay'a ortak açıklama yaparken (Fotoğraf: AYDINLIK)

SANATÇI FATMA GİRİK VE Doç.Dr. EDİP KÜRKLÜ:

"Vakıf Gureba Başhekimi, ölen hastamızın ameliyatını 48 günden beri engelliyordu"

ABDULLAH KURTAY

Sanatçı Fatma Girik'in himayesine aldığı kalp hastası Aytül Ererez'in tartışmalı geçen ameliyatı ve ölümünden sonra, Vakıf Gureba Hastahanesi Başhekimi Doç.Dr. Mazhar Özman'ın Fatma Girik ve Doç.Dr. Edip Kürklü'ye yönelttiği suçlamalar konusunda, Doçent Doktor Edip Kürklü ile sanatçı Fatma Girik, dün gazetemize bir demeç vererek, suçlamaları kınadı.

Yapılan ortak açıklamada, Başhekim Mazhar Özman'ın bazı gazetelere verdiği asılsız beyanlarla, Vakıf Gureba Hastanesinde dönen dolapları örtmeye çalıştığı belirtilerek, özetle şu görüşlere yer verilmiştir: "Fatma Girik olayı, hastanede dönen dolapların sadece bir damlası. Sanatçı Fatma Girik burada sadece Aytül Ererez'in kurtarılması için manevi ve maddi destekte bulunmuş, ameliyat günü, 10 kilo taze kan bulmuş ve bunu hastaneye getirmiştir. Bu arada ben ve eşim Dr. Sema Kürklü ile, ameliyata hazırlanıyorduk. Herşey hazırdı. Zaten 48 günden beri ameliyat ısrarla engellenmiş ve ameliyat bir yerde geç kalmıştı. Buna rağmen elimizden gelen herşeyi yaptık. Fakat Mazhar Özman, çevirdiği dolapları örtbas etmek için elinden geleni yapmaktadır. Mazhar Özman eğer, bu ameliyatı engellemeseydi, çocuğun kurtulma şansı daha da büyüktü. Şimdi de asılsız beyanlarla sorumluluktan kurtulmaya çalışıyor."

BAŞBAKANA ÇEKİLEN TELGRAFLAR

Aytül Ererez'in ameliyatını engellemekle kalmayan Başhekim Mazhar Özman, hastanede ameliyat sırası bekleyenleri de kovunca, Başbakan'a Sağlık ve Sosyal Yardım Bakanlığına ve Devlet Bakanı Enver Akova'ya telgraflar yağmaktadır. Bu arada hastanede toplu istifalar da beklenmektedir.

İLAN

978/650

Kadıköy 2. Asliye Hukuk Hakimliğinden

Nüfus sicilinde Mehmet Zafer Sinan Başaran olan isim ve soyadımı 2.5.1979 gün ve 1979/308 nolu karar ile Mehmet Zafer Hasandayıoğlu olarak tashih ettirdiğim ilan olunur. 4.5.1979

Davacı:
Mehmet Zafer Sinan Hasandayıoğlu

açıkça — DOĞAN YURDAKUL

Seviye

İngiltere'de Muhafazakar Parti lideri bayan Margareth Thatcher seçimleri kazanarak başbakan oldu ya...

Bakıyoruz, basınımızda İngiltere'nin yeni başbakanını övenler de, eleştirenler de siyasetlerinden ziyade cinsiyeti ile, yani kadın olmasıyla ilgileniyorlar.

Hele hele, eleştirenler.

Sütunlarına siyah elbise giydirmiş olmayı "Ciddiyet" addeden gazetenin bir köşe yazarı, eleştirisinin daha başlığında "kadın nedir senin adın?" diye soruyor.

Ve devam ediyor:

"....Bir kadın çıkıp elinin hamuruyla erkek işine karıştı"

"...Bu garip ada eşcinselliğin alıp yürüdüğü bir yerdir. Politikacıların çoğu da eşcinsellikleriyle ün yapmışlardır. Son olarak liberal parti liderinin başına bu yüzden olmadık belalar açılmıştır. Anlaşılan İngilizler bu karmaşık duruma çözüm bulmak için görünümü erkek ama davranışları tartışmalı kişilerin yerine bir kadını seçip kuşkulu gidişe son vermek istediler"

"...Kadın-erkek eşitliğini savunan ilericiler bu olgun ve dolgun hanım, hükümetin başına geçti diye sevinebilecekler mi?"

"...Bayan Thatcher'in kafası bozuk bir kez... Neler söylemiyor bu kadın?"

"...Bu durumda bana sorarsanız eşcinsel bir başbakan bu ülkeye daha çok yakışırdı derim." (İlhan Selçuk, Cumhuriyet 8 Mayıs 1979)

Bayan Thatcher'in bu kadar hücuma uğramasının gerekçesi, Cumhuriyet yazarları tarafından iç politikada "tutucunun tutucusu" olduğu, "İngiltere'yi 19 uncu yüzyıla döndüreceği", "siyah-beyaz eşitliğini bile yadsıdığı" vb. olarak gösteriliyor.

Ama bu eleştiriler, işin sadece cilası, dış görüntüsü. Böyle olduğu da, Cumhuriyetin başka bir köşe yazarının yazdıklarından anlaşılıyor.

"... İngiliz İşçi Partisi bugüne kadar sol politika uygulamamış, hele dış politika alanında ABD doğrultusundan bir milim bile sapmamıştır. Bu yüzden işçiler Sam Amca için muhafazakarlardan daha solda değildirler. Durum böyle olunca bugüne kadar muhafazakarlar da işçilere oranla sağ sayılmıyorlardı." (Ali Sirmen, Cumhuriyet, 9 Mayıs 1979)

Bir de şu var:

"Çok çelişkili de olsa, Washington'un bayan Thatcher'in dış politikasından pek hoşnut olmayacağı, İngiliz seçim sonuçlarını hiç de sevinçle karşılamadığı söyleniyor... (Ali Sirmen, aynı yazı)

Bütün bunlar bir arada yazıldığına göre, demek ki Cumhuriyet yazarlarının derdi bayan Thatcher'in iç politikasının tutucu olmasında değil. Dış politikada ABD'nin doğrultusuna gireceğinde de değil. Çünkü, muhafazakârların işçilere oranla sağ sayılmayacağı söyleniyor. Hatta Amerika'nın seçim sonuçlarından hoşnut olmadığı belirtiliyor.

Öyleyse mesele nerede?

Mesele, bayan Thatcher'in Avrupa üzerindeki Sovyet tehdidini en berrak şekilde görebilen ve buna karşı mücadele edilmesini isteyen bir politikacı olmasında.

Cumhuriyet yazarlarını, yeni İngiliz başbakanının cinsiyetine hücum edecek kadar kızdıran şey de budur. Rusya'ya karşı güvercin değil, şahin olması!

Bu yüzden eşcinsel (homoseksüel) bir başbakana bile razılar. Yani, Rusya'ya karşı güvercin olsun da isterse eşcinsel olsun.

Yeni İngiltere hükümetinin Türkiye ile ilişkileri üzere yapılan demagojileri başka bir yazıda ele alacağız.

Bizim bu yazıda belirtmek istediğimiz şudur:

İnsan bir kere pusulayı Moskova'ya göre ayarlamasın. Görüyorsunuz, nasıl sonunda, yarıfeodal toplumumuzda yaşamakta olan gerici kadın düşmanlığından medet umacak derecelere düşebiliyor. Orta Çağ silahlarına sarılabiliyor.

Greko-Romen güreşlerde belden aşağı inmek güreşçiye puan kaybettirir. Siyasi mücadelede belden aşağı inmek de öyle.

Sanatçının yaptığı İzmir Konak Meydanındaki Hasan Tahsin Anıtı.

İzmir Devlet Resim ve Heykel Müzesi Müdürü heykeltraş Turgut Pura öldü

İzmir Devlet Resim ve Heykel Müzesi Müdürü Heykeltraş Turgut Pura, bir süredir tedavi edilmekte olduğu Ankara Tıp Fakültesi Hastanesinde hayata gözlerini kapadı.

İzmir Konak Meydanı'ndaki Hasan Tahsin Anıtının da yapıcısı olan ve 33.Devlet Resim ve Heykel Segisinin Heykel dalındaki birincilik ödülünü alan Turgut Pura 57 yaşında idi.

Turgut Pura 1922'de Bursa'da doğmuştu. 1948 yılında İstanbul Devlet Güzel Sanatlar Akademisi Heykel Bölümünden mezun olduktan sonra İzmir'e yerleşmiş, burada sanat ortamının zenginleşmesinde, İzmir Resim ve Heykel Müzesinin kurulmasında çaba göstermiştir.

GANİ İÇİN

Fatmagül BERKTAY

Gani Bozarslan 1 Şubat 1954'de Lice'de doğdu. Küçük yaştan itibaren sanatla ilgilenmeye ve şiir yazmaya başladı. 12 Mart'tan bir yana devrimci fikirleri savundu. Kürt dili ve sanatı üzerine çok değerli araştırmalar ve çeviriler yaptı. 1975'lerde Bora Yayınevi'nin sahibi oldu. Lenin'in "Örgütlenme Üzerine" kitabını bastığı için 142. maddeden 7,5 yıla hüküm giydi, ancak çalışmalarını yılmadan sürdürdü.

Yaşamı boyunca emperyalizme, feodalizme, revizyonizme, ve revizyonizmin etkisindeki ayrılıkçı Kürt akımlarına karşı kararlı bir mücedele veren Gani Bozarslan her iki halkın devrim yolunda Türkiye İşçi Köylü Partisi önderliğinde birleşmesini savunuyordu.

Ölümünden sonra Parti, Günışığı, Nardalı" adı altında toplanan şiirleri halkın coşkusunu revizyonizme karşı mücadele ile birleştiren parlak örnekleridir. Anısı ve eserleri halkımızın mücadelesinin ayrılmaz bir parçası olarak yaşamaya devam ediyor.

Gani'yi, Cağaloğlu Yokuşu'na açılan tozlu, dar sokaklardan birindeki eski, yıkık-dökük hanın küçük odasında tanıdım. O sırada BORA Yayınlarını yönetiyordu. 1975 ilkbaharıydı, dün gibi hatırlıyorum. Gani, kağıtların arasına gömülmüş tashih yapıyordu. Şimdi onu düşündüğümde küçük, sıcak odadaki masada, başını kağıt yığınından kaldırıp bakışı geliyor aklıma. Alçakgönüllü, yapmacıksız bir insanın temiz, rahat bakışları. . . Çaylarımızı içip biraz sohbet ettikten sonra birlikte tashih yapmaya koyulmuştuk. O günden ölümüne kadar da arkadaşlığımız hiç kesintisiz, güçlenerek sürdü gitti. Gani o odada yaz güneşinin alev alev sıcağında, sonra tavandan sızan yağmur damlalarının kitapları ıslatacağından ödü koparak, bir yandan da soğuktan titreyerek tashihlerini yaptı, Bora Yayınlarının bütün işlerini yüklendi. Kimbilir kaç kez o çürük merdivenleri indi-çıktı, kaç kez yokuşun tepesindeki matbaaya gitti-geldi . Şimdi bazıları, yitirilen bir devrimci arkadaşın hayatının abartılarak anlatıldığını, idealize edildiğini düşüneceklerdir belki. Ama Gani'yi tanısalardı öyle düşünmezlerdi. O gerçek bir kültür emekçisiydi. Türkiye halkının demokrasi ve devrim mücadelesine hem terini, hem de gönlünün, kafasının ışığını kattı.

Aslında Gani'nin şiir yazdığını, bazı şiirlerinin daha önce yayınlanmış olduğunu epey sonra öğrendim. O sıralarda bir suskunluk dönemini yaşıyordu. Bu suskunluğun nedenini öğrenmek benim için çok öğretici oldu. Gani, 12 Mart döneminde şiir yazıyor, İstanbul'un edebiyat çevrelerine girip çıkıyormuş. Devrimci mücadelenin bastırılmasının, revizyonizmin meydanı boş bulmasının da etkilediği yoz bir ortamda bulmuş kendini. O çevredeki ilişkiler bunaltmış Gani'yi; boş devrim gevezeliklerinden, ayrıldıkları anda birbirleri hakkında dedikoduya başlayan içki sofrası arkadaşlıklarından sıtkı sıyrılmış. İkiyüzlülüğün, gösterişçiliğin, keskin latazazanlığın egemen olduğu bir ortamın hıncını kendi yaratıcılığından çıkarmaya kalkmış. Henüz 19-20 yaşlarında olduğunu da unutmamalı. Ve bir arayış içine girmiş; devrimci hareketle ilişkiye girişi de o sıralara rastlıyor, yani 1974 sularına. Bir akşam üzeri birlikte Kadıköy'den Köprüye geçerken işte böylece anlatmıştı o günlerini, her zamanki usul, arada yerini suskunluğa bırakan konuşmasıyla.

Sonra öykülerini okudum Gani'nin, ama o öykücü değil, ozandı. Bütün sessizliğinin, yumuşaklığının ardında yanan bir yürek taşıyordu. Renkli, coşkun, alabildiğine ince duyarlıklarla örülmüş derin bir iç dünyası vardı; sağlam bir ideolojiyle beslenen bu iç dünyanın ürünleri de işte şimdi ondan bize kalan şiirler oldu. "Parti, Gün Işığı, Nar Dalı", sonra da "Atacağız Nemrudu Devrim Oduna" adlı şiirlerini ilk ben okumuştum. (Öğünerek söylüyorum bunu; Gani'nin yakın arkadaşı olmak, her zaman onurla, sevinçle taşıyacağım bir anıdır.) Ardından peşpeşe diğer şiirleri geldi. Gani, yaratıcılığını kısıtlayan sorunu çözmüştü. Parti ruhunun, halkına bağlı bir sanatçının yaratıcılığını kısıtlamak şöyle dursun, onu köstekleyen zincirlerden kurtardığını lafta değil, kendi yaşam deneyiyle kanıtlıyordu. Geçen yıl, ölümünün hemen ardından Aydınlık'ta Celal Üster onun için "aydınlığın ozanıydı" diye yazmıştı. Gerçekten de öyleydi Gani; herşeyiyle aydınlık, herşeyiyle karanlığa karşı çıkan. Ve aydınlık uğruna mücadele etti. Kalemiyle, kafasıyla gönlüyle, nesi varsa onunla. İçindeki umudu, coşkuyu, gelecek inancını bütün halkla paylaşmak için yazdı:

"Tırmansın göğe bayrağımız
Bir sarmaşık gibi isyankar
Zebanilere korku salsın
Karanlık bekçilerine..."

Gani için yumuşak bir insandı dedim. Yumuşak, sevecen, olgun bir insandı gerçekten, ama mücadeleden yan çizdiğini, yanlış fikirlerle uzlaştığını hiç görmedim. Partiye, devrime, halka bağlılıkla gösterişçi çığırtkanlığın farklı şeyler olduğunu gösterirdi insana. Gani, gençliğinin en coşkulu yıllarını Türkiye'nin yeni bir emperyalistin tehdidiyle yüzyüze geldiği bir dönemde yaşadı. Sovyetler Birliği'nde revizyonizmin egemen olmasının, devrimin kazançlarını yoketmesini kendi canında duydu Başka türlü, bir zamanların kızıl olan meydanları için özgür Babuşkinleri için şu dizeleri yazabilir miydi?

"Şimdi kara o meydanlar,
Bir zamanın gonca bahçeleri
Acı bakla ekili
Goncalara vurgunuz
Goncalarınız yolun yolun
Olalı beri...
....
İçten mi fethetti Hitler,
Ekimleri
Gizlenip Lenin'in resmi
altına
Takıp şirin kasketini
türkülere, marşlara...
Halktan yadigardı tümü
Proletaryanın malları
Babuşkin'in alın teri,
Altın külçeleri.
Zincirim çürük gelir oy
Omzuna Babuşkin'in
Zincir vurulalı..."

Ozanın şiiri, onun maddi varlığının, yaşam deneyinin belirlediği kişiliğinin ürünü. Kaderini halkla birleştiren, yüreği bağımsızlık ve özgürlük sevgisiyle çarpan Gani'nin şiiri de her türden gericiliğe ve emperyalizme, yurdumuzun başı üstünde dolaşan leş kargalarına karşı mücadelenin şiiri oldu. O günümüzün Nemrutları, Hitlerleri olan Brejnevlere isyan etti; ezilen halkın yiğit bir evladı olarak onun; "zulüm hünercilerine" boyun eğmeme geleneğini sürdürdü:

"Ve kahır düşüyor bugün
Brejnevlerin payına
Canileri, aylaklarına
Bilenlerine dek...
Kahır Amerika sana da
Tekmil haydutlar
Kirli sarıklılar sizi
Zulüm hünercileri hey
Dünya yobazları
Kahır ayırdık bugün
payınıza
Sılamız yolunda..."

Sıla...Geleceğe olan inancın, mücadeleyle yaratılacak daha güzel bir dünyanın simgesi...Bugünü görürken yarını hiç gözden kaçırmadı Gani. Bileğinde Mussolini'nin yedi buçuk yıllık zinciri vardı ama, şiirlerinde karamsarlığın, bunaltının izi görülmez. Neden görülsün? O, halktan, mücadeleden, proletaryanın partisinden yani kollektiften hiç kopmamıştı ki. O, yazdığı ve söylediği ile, yaptığı farklı olan bir sanatçı değildi ki. Tam tersine, bütün varlığıyla, şiirlerinde dile getirdiği düşüncenin, duyguların mücadelesi içindeydi. İşte bu yüzden aydınlıktı şiiri, umut doluydu:

"Halkız biz; bin musibetin
Mezarını kazmış elimiz
Nemrut'tan bugüne gele
Brejnev'e açılıyor şimdi
Anadolu'da gözlerimiz
Son köprü diyoruz bu
Güvençli günlerdir ötesi
Ekmek özgür, hayat kızıl
Elinde zeytin dalı
Bizi çağ bekler
Öğütür silahları
Harç eder dünyaduvarlarına.."

Kendi şiir kitabını göremedi Gani. Nasıl sevinirdi kimbilir, ama yüzünden gün ışığına benzer bir ifade geçerdi yalnızca. Gene de anlardınız nasıl mutlu olduğunu. Yalnız kitabın kapağının rengine itiraz ederdi, benim bildiğim Gani. Onun gönlü yeşillerden, allardan, morlardan yanaydı. Jdanov'un, "Edebiyat, Müzik ve Felsefe Üzerine" adlı kitabını baskıya hazırlarken kapağın zemini parlak yeşil olsun diye ne kadar ısrar ettiğini hatırlıyorum. Yokluğunun bütün acısına rağmen gülümsüyorum, o sıradaki şakalaşmamız aklıma geldikçe! İkimiz de çok beğenmiştik kapağın o renklerini (parlak yeşil zemin üzerine sarı harfler ve Bora Yayınlarının kırmızı renkli amblemi!) Gani de, "eh, ne de olsa sende çingene, ben de de Kürt zevki var" demişti. Ardından da, alındın mı acaba diye telaşla yüzüme bakmıştı. Aslında gülümsemiyorum, gözlerim yanıyor. Filistin'de şehit edilen dokuz devrimci için yazdığı şiirde:

"Anadolu görkemli dağ
Yiğidin kahrı biter
Haydudun kahrı sürer
Bolşevik divanlarıyla
Şen kılarız yüzünü
Ak kılarız yüzünü
Gül kılarız yüzünü
Anadolu yiğidinin..."

diyordu. Evet sevgili kardeşim, senin de gül kılarız yüzünü, ak kılarız, gün gelir elbet. O zamana dek aydınlık yüzünü, alçakgönüllü anını, gani gönlünü, yüreğimizde tutarız, mücadele çağrını da aklımızda:

"Körüyün hey dağ kardeşler
Kars tam siper,
Marmara, Boğaziçi,
Karadeniz
Karşı yaka düşman kesileli
Türkiye mahpus gibi.
Körüyün hey, dağ kardeşler
Koyverin, ateşi görsünler
Proletarya ayakta demek
Bu da Bolşevik pususu
desinler
Ölsün, dirilsin, ölsünler..."

TFİS, Sosyal Sigorta Yasasının yapımcılarca uygulanmadığını ileri sürdü

Türkiye Film İşçileri Sendikası (TFİS) Genel Sekreterliğinden basına yapılan yazılı açıklamada, film yapım şirketi sahiplerinin sinema emekçilerini sigortalı olarak çalıştırma yönünde hiç bir olumlu tutum içinde olmadıkları belirtildi.

506 sayılı Sosyal Sigortalar Yasasına ek olarak çıkarılan 2167 sayılı yasa ile sosyal sigorta kapsamına girmiş olan sinema emekçilerinin piyasada hâlâ,adam pazarında satılır gibi çalıştırıldıklarını ileri süren açıklamada, TFİS'in 11 Temmuz 1978'den bu yana film çeken firmaları tespit edip yazılı başvuruda bulunarak, durumu Sosyal Güvenlik Bakanlığı ve SSK Genel Müdürlüğüne de bildirdiği belirtiliyor.

Bu mercilerden sorumlular hakkında ne gibi bir işleme geçildiği konusunda henüz bilgi alınamadığı bildirilen TFİS basın açıklaması şu cümleyle son buluyor: "Sinema emekçilerinin tek ve gerçek örgütü TFİS, yasalarla belirlenmiş sigorta hakkımızın uygulanması içinsonuna kadar mücadele verecektir."

Behlül Dal'ın "İNSANLIK UĞRUNA" filmi dün basına gösterildi

Türkiye Kızılay Derneği tarafından, Varna'daki 8. Uluslararası Kızılhaç Sağlık Festivaline katılmak üzere hazırlatılan "İnsanlık Uğruna" adlı film, dün akşam Ankara Tenis Kulübünde verilen bir kokteylden sonra basına sunuldu.

Kısa film yönetmeni Behlül Dal tarafından yönetilen yapıtta çeşitli sinema ve Devlet Tiyatrosu sanatçıları başrolleri paylaşıyorlar.

Dün akşam yapılan ilk gösteri sırasında Türkiye Kızılay Derneği Genel Başkanı Dr. Kemal Demir de bir konuşma yaparak geleneksel Kızılay Kan Haftası nedeniyle yurttaşları kan bağışına çağırdı.

B.Ü. Fotoğraf Kulübünün düzenlediği yarışma sonuçlandı

BOĞAZİÇİ Üniversitesi Fotoğraf Kulübünün düzenlediği "Çocuk" konulu İkinci Üniversitelerarası Fotoğraf Yarışması sonuçlandı Birincilik ödülü Ankara DMMA'dan Doğan Yaşar'a verildi. Şakir Eczacıbaşı, Gültekin Çizgen, Engin Çizgen, Şahin Kaygun ve Mustafa Niksarlı'dan oluşan jürinin yaptığı değerlendirmede altın plaket ve 2 bin 500 liralık Rektörlük Ödülünü Doğan Yaşar, gümüş plaket ve bir takım "Yeni Fotoğraf" dergisinden oluşan ikincilik ödülünü Ali Özdemir (Yay-Kur), bronz plaketi ve bin liralık Boğaziçi Üniversitesi Fotoğraf Kulübü özel ödülünü Nuri Bilge Ceylan (Boğaziçi Üniversitesi) aldılar.

Yarışmada mansiyona değer görülen fotoğraflar için Doğan Yaşar (ADMMA), Haluk Barışcan (Ege Tıp), Arif Vehbi Kırhan'a (Ege Tıp) birer, Cengiz Akduman'a (İİTA) üç mansiyon verildi.

Yarışmada ödül alan fotoğraflarını 10-25 Mayıs tarihleri arasında Boğaziçi Üniversitesi Kırmızı Salonunda sergileneceği bildiriliyor.

7den 70e spor... 7den 70e spor...

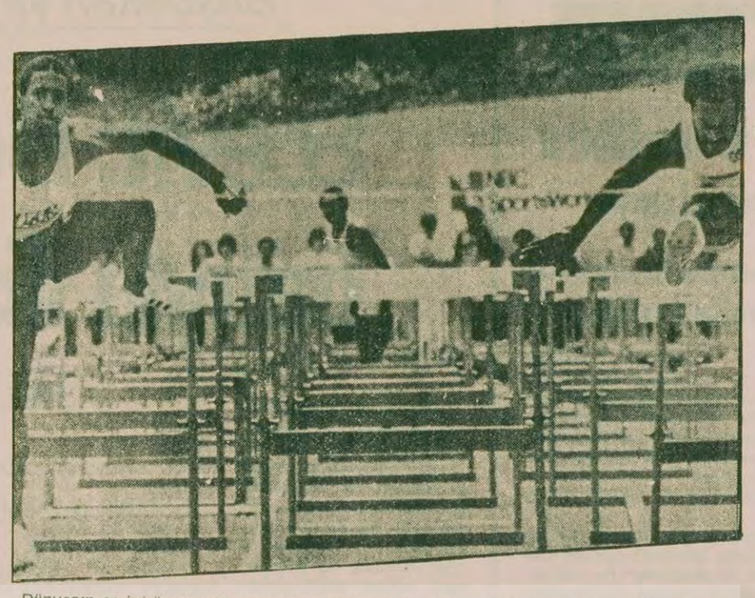

Dünyanın en iyi üç engelli koşucusu Nehemiah, Casanas ve Forster son yarışta biraraya geldiler. Nehemiah (solda) bu yarışta 13 saniye ile birinci olurken, Casanas (sağda) 13.21 ile ikinci oluyor, 4. engelde düşen Forster ise onları izlemek zorunda kalıyordu.

Nehemiah Ses duvarına yaklaştı

● Nehemiah : Bu benim için sınır değil. Kısa bir süre içinde daha hızlı koşacağım ve bunu da aşacağım

LOS —ANGELES

"Bu benim için sınır değil. Kısa süre içinde daha hızlı koşacak, bunu aşacağım." Bu sözleri Amerikanın yeni atletizm yıldızı Renaldo Nehemiah, 110 metre engellide 13 saniye ile kırdığı muazzam rekorundan sonra bunları söylüyordu.

3 hafta önce Dünya rekor listesinin başında bulunan Kübalı Casanas bu son yarışta 13.21 ile ancak ikinci olabildi.

110 metre engellide dünyanın en iyi üç atletinden biri olan öteki Amerikalı Greg Forster ise 4. engelden sonra düşerek yarışı bırakmak zorunda kaldı.

Nehemiah yarıştan sonra heyecanla şunları söylüyordu: Bu yarışı birinci bitirmek bile benim için çok önemli. Olimpiyat düzeyinde bir yarış oldu.

Engellide ses duvarına yaklaşan Nehemiah'ın önümüzdeki yarışlarda nasıl bir sonuç alacağı bütün dünyada merakla bekleniyor.

ŞİKE SÖYLENTİLERİ ÜZERİNE

Demirspor-Sivasspor maçı ile ilgili soruşturma derinleştiriliyor

● Demirspor-Sivasspor maçının gözlemcisi karşılaşmada şike yapıldığı şeklinde rapor vermişti

ANKARA (THA)

Futbol Federasyonu Başkanı Cemal Saltık Ankara'da oynanan Demirspor-Sivasspor maçının gözlemcisi Temel Çağlayan'ın karşılaşmada şike yapıldığına ilişkin rapor vermesi üzerine görüşlerini açıkladı ve "gözlemcilerimizin raporu üzerine soruşturmayı derinleştirdik. Bazı tanıkların ifadelerine baş vuracağız. Bu maçta şike yapıldığına kanaat getirirsek iki takıma da küme düşüreceğiz." dedi.

Cemal Saltık son günlerde bazı maçlar için şike ihbarları aldıklarını belirtti ve özel olarak görevlendirilen gözlemcilerin kritik karşılaşmaları izleyeceğini ifade ederek şöyle konuştu:

"Federasyonumuz şike konusunda kimseye taviz vermeyecek ve gözünün yaşına bakmayacaktır. Son Demirspor-Sivasspor maçıyla ilgili olarak başlatılan soruşturma derinleştirilmiştir. Bu konuda herkesten yardım bekliyoruz. Türk futbolunun çevresinde dolaşan ve zaman zaman içine giren bu hastalığı kökünden kazımak zorundayız.

Yapılacak soruşturma sonunda bu iki takımın şike yaptıkları belirlenirse ikinci bir Altınordu-İskenderunspor olayı tekrarlanabilir. Bu arada kritik görünen bu haftaki bazı maçlar 4 gözlemci ile izlenecektir."

Futbol Federasyonuna kritik görünen ve gizli gözlemciler tarafından izlenecek maçlar şunlar:

Kırıkkalespor-Adana Demirspor, Boluspor-Eskişehirspor, Elazığspor-Aydınspor, Konya İdmanyurdu-Sakaryaspor, Sivasspor-Tekirdağspor, Bandırmaspor-Düzcespor

2 milyon 585 bin lira borçlu Diyarbakırspor başkanlığına Çelebi Eser getirildi

DİYARBAKIR (AA)

Diyarbakırspor'un dün yapılan Olağan Genel Kurulunda kulüp başkanlığına, eski başkanlardan Çelebi Eser getirildi. Genel Kurula bir rapor sunan Nejat Dilan kulüplerinin geçen yıl 14 milyon liralık bütçesi olduğunu, gelirinin ise, 14 milyon 200 bin liraya vardığını bildirerek buna karşın 2 milyon 585 bin lira borçlu olduklarını açıkladı.

30 kişiden oluşan yeni Yönetim Kurulu, bölge müdürleri tüccarlar, banka müdürleri, çiftçi ve müteahhitler, avukatlar, Türk-İş Bölge Temsicisi ve Belediye Başkanından oluştu . Kulübün 1979-1980 yılı tahmini bütçesi ise 19 milyon lira olarak bildirildi.

Spor okulunda çalışan minik öğrenciler öğretmenleriyle birlikte

Profilo Spor Kulübü 8 branşta çalışma yapıyor

İSTANBUL (THA)

1978 yılında kurulan Profilo Spor Kulübünde 8 branşta çalışma yapılıyor.

Jimnastik, yüzme, atletizm, voleybol, basketbol, güreş, masa tenisi ve futbol dallarında faaliyet gösteren spor okulundaki öğrencileri, Anadolu Hisarı Spor Akademisi öğrencileri çalıştırıyor.

AMATÖR KULÜPLER ANLATIYOR

"Biz işçiler aramızda para toplayarak forma aldık. Tesis yok, antreman yok nasıl başarılı olacağız"

İzzet Sefa

Defterdar,Genel Kaptanı Ömer Zorlu Türkiye'de sporun geri kalmasının nedenini tek kelimelle anlattı. İlgisizlik

Müessesesi Kulübü olan Defterdar, 1944 yılında kuruldu. Önceleri Güreş, Atletizm, Hentbol ve Kürek dallarında faaliyet gösteriyordu. Genel Kaptan Ömer Zorlu' nun deyimi ile spor faaliyetleri müessese tarafından alaka görmediği için kulüp şimdi yanlızca futbolla yetiniyor.

Defterdarın güreşte defalarca İstanbul ve Türkiye şampiyonlukları var. Futbol da ise aynı başarıyı gösterememiş. 1969'a kadar birinci amatör kümede mücadele etmiş, şimdi 2. amatör kümede.

Özel olarak futbolda genel olarak Türkiye'de sporumuzun geri kalmışlığını Ömer Zorlu tek kelimeyle anlattı. İlgisizlik...

Şöyle diyor Ömer Zorlu "Biz işçiler aramızda para toplayarak forma aldık... Nasıl başarılı olacağız. Tesis yok, antreman yapabilecek saha yok..."

Defterdar spor kulübü ülkemizde spora gösterilen ilgiyi bu cümlelerle dile getiriyordu.

Kısa haberler

* Atletizm Federasyonunca düzenlenen Üçüncü Atletizm Deneme Yarışı 12-13 Mayıs günleri Ankara'da yapılacak.

Yarışmalara İstanbul, İzmir, İçel, Zonguldak, Denizli, Manisa, Eskişehir, Ağrı, Balıkesir, Ankara bölgelerinden kız ve erkek olmak üzere toplam 110 sporcu katılacak.

* Balkan Voleybol Şampiyonası 23-27 Mayıs tarihlerinde Bükreş'te yapılacak.

Türkiye, Yugoslavya, Bulgaristan ve Romanya şampiyonaya bayan ve erkek takımlar, Arnavutluk ve Yunanistan'da yanlız bayan takımları ile katılacak.

* Başarı Kupası genç bayanlar ve erkekler voleybol karşılaşmaları 13 Mayıs Pazar günü İstanbul Bağlarbaşı Spor Salonunda yapılacak.

Başarı Kupası Voleybol karşılaşmalarına genç bayanlarda Türkiye birincisi Eczacıbaşı ile Türkiye ikincisi Altınyurt ve genç erkeklerde Türkiye birincisi Vinylex ile Türkiye ikincisi İTÜ takımı katılacak.

* İzmir Beden Terbiyesi Bölge Müdürlüğünün yöneteceği yaz spor okulu 4 Nisan Pazartesi günü açılıyor.

İlkokul 3-12 yaşları arasındaki öğrenciler için düzenlenen Spor Okulunun 4 Ekim'e kadar devam edeceğini bildiren yetkililer, Yaz Spor Okulunun öğrencilerin fiziki güçlerini artırmak ve beden becerilerini pekiştirmek amacıyla düzenlendiğini belirttiler.

hentbol 4

Hazırlayan: Kenan Nacır

Salon hentbolünün Türkiye'ye girişi

Türkiye Milli Eğitim Bakanlığı, beden eğitimi ve spor alanında yeni eğitimciler yetiştirmek amacı ile bir grup beden eğitimi öğretmenini yurt dışına gönderiyor. Ve beden eğitimi, spor alanında üst eğitim görmelerini sağlıyor. Almanya'nın Köln şehrindeki yüksek spor okulunda öğrenimlerini tamamlayan bazı öğretmenler, hentbol alanında ihtisas yaparak yepyeni hentbol bilgileri ile yurda döndüler. Ve atandıkları yüksek okullarda hentbol eğitimi çalışmalarına başladılar. (1974)

1976 yılına kadar gerekli ilgiyi görememesi nedeni ile hentbol eğitimcileri Gençlik ve Spor Bakanlığına, Beden Terbiyesi Genel Müdürlüğüne düşüncelerini anlatarak hentbol federasyonunun kurulmasının yararlı olacağını savundular.

Daha sonra bu girişimleri başka olumlu gelişmeler izledi ve 4 Şubat 1976'da ilk kez bağımsız Türkiye Hentbol Federasyonu (THF) kuruldu. Hemen faaliyete geçen federasyon 7-13 Şubat 1976'da 135 kursiyerin katıldığı hentbol antrenörleri kursunu açtı.

Kısa sürede yapılan çalışmalar, bazı gelişmeleri de birlikte getirdi. Antrenör, hakem ve sporcu sayısı az da olsa arttı ve hentbol alanında yeni kaynaklar yaratıldı. Mayıs 1976 yılı sonunda 10 ilde hentbol ajanlığı kuruldu.

Ankara, İstanbul, İzmir, Eskişehir, Adana, Konya ve Bursa illerinde hentbol kulüpleri oluştu.

Bir yıllık çalışmalar sonucu orta dereceli okuılararası yarışmalar yapıldı ve 600 sporcu katıldı.

Yine bir yıllık çalışma sonucu yurt dışında eğitim görmüş 14 öğretmen antrenör, 5 öğretmen hakem yetiştirildi. 1976 yılı sonunda kurslardan geçerek başarılı oldu 184 hentbol antrenörü, 500 hentbol hakemi yetiştirildi.

Hentbol Federasyonu eğitim çalışmalarını iki ana grupta yürütmekte.

1- Yurtdışı eğitim çalışmaları

2- Yurtiçi eğitim çalışmaları

Yarın: Yurtdışı ve yurt içi eğitim çalışmaları

GENÇLİK

Akademiler, Yüksek Okullar ve bazı Eğitim Enstitüleri altı üniversitede toplanıyor

● Yeni kurulacak olan üniversitelerin arasında iki tane de politeknik üniversite yer alıyor

ANKARA (ÖZEL)

Milli Eğitim Bakanlığı tarafından hazırlanan ve Mecliste görüşülmekte olan "Üniversiteler Yasa Tasarısı" nda akademiler, yüksek okullar ve bazı eğitim enstitüleri altı üniversitede toplanıyor. Bu okulların birleştirilmesinden oluşan altı üniversitenin arasında iki tane de politeknik üniversete yer alıyor. Ankara ve İstanbul'da kurulacak olan politeknik üniversitelerde, "yeni bir mühendis tipi" yetiştirilmesi amaçlanıyor.

Tasarının gerekçesinde politeknik üniversite ile ilgili olarak şunlar belirtiliyor.

"Ülkemiz endüstrileşme sürecine girmiş bulunmaktadır. Montaj endüstrisinden üretim endüstrisine geçildiği ölçüde gelişmiş ülkelerde olduğu gibi iş çevreleri yeni bir mühendis tipine ihtiyaç duymaktadırlar. Bu mühendis tipi, fabrikaların tasarım mühendislerinin dışında üretimi atelye düzeyinde yöneten, nicelik ve niteliğin garantisini sağlayan, daha çok pratik içinde yetiştirilmiş uygulayıcı mühendistir. Bu üniversitede daha çok bu tür mühendis yetiştirilmesi öngörülmüştür. Ayrıca tek başlarına gelişme olanağı bulamamış Milli Eğitim Bakanlığına bağlı kuruluşlar, bu bütünlük içinde yerini almış olmakla hak ettikleri bilimsel düzeye kısa zamanda kavuşmuş olacaklardır."

İstanbul Politeknik Üniversitesinde birleştirilen okullar şunlar: İstanbul Devlet Mimarlık Mühendislik Akademisi ve bu akademiye bağlı yüksek okullar, Edirne, Balıkesir, Kocaeli Devlet Mühendislik ve Mimarlık Akademileri ve Milli Eğitim Bakanlığına bağlı Edirne ve Balıkesir Eğitim Enstitülerinin matematik, fen ve tabiat bilgileri bölümleri.

Ankara Politeknik Üniversitesinde toplanan okullar da şunlar:

Ankara Devlet Mimarlık ve Mühendislik Akademisi, bu akademiye bağlı yüksek okullar, Isparta Devlet Mimarlık Mühendislik Akademisi, Milli Eğitim Bakanlığına bağlı Ankara Teknik Yüksek Öğretmen Okulu ve Ankara Endüstriyel Sanatlar Yüksek Öğretmen Okulu.

ANKARA BAŞKENT ÜNİVERSİTESİ

Bu üniversite Ankara Iktisadi ve Ticari İlimler Akademisi ve bağlı fakülte ve yüksek okullar, Milli Eğitim Bakanlığına bağlı Trabzon, Fatih, Diyarbakır, Samsun, Selçuk, İzmir-Buca, Gazi Eğitim Enstitülerinin Türkçe, Sosyal Bilgiler, Yabancı Diller, Eğitim, Matematik, Fen ve Tabiat bölümlerinin birinci sınıflarındaki öğrencileriyle birleşmesinden oluşan Fen ve Edebiyat Fakültesi ile Türkiye ve Orta Doğu Amme İdaresi Enstitüsü, Gençlik ve Spor Bakanlığına bağlı Ankara 19 Mayıs Gençlik ve Spor Akademisi, Gazi Eğitim ve Diyarbakır Eğitim Enstitüsünün Beden Eğitimi Bölümleri, Sağlık ve Sosyal Yardım Bakanlığına bağlı Sağlık İdaresi Yüksek Okulu ve Sosyal Hizmetler Akademisi, Milli Eğitim Bakanlığına bağlı Ticaret ve Turizm Yüksek Öğretmen Okulu, Kız Teknik Yüksek Öğretmen Okulunun birleştirilmesinden oluşuyor.

MARMARA ÜNİVERSİTESİ

Bu üniversite, İstanbul İktisadi ve Ticari İlimler Akedemisine bağlı fakülteler ve yüksek okullar, Milli Eğitim Bakanlığına bağlı İstanbul, Bursa, Samsun Yüksek İslam Enstitülerinin birleşmesinden oluşan İlahiyat Fakültesi, Milli Eğitim Bakanlığına bağlı Devlet Tatbiki Sanatlar Yüksek Okulu ve Beden Eğitimi Spor Yüksek Okulu adıyla Spor Bakanlığına bağlı Anadolu Hisarı Gençlik ve Spor Akademisinin birleştirilmesinden meydana geliyor.

İSTANBUL GÜZEL SANATLAR ÜNİVERSİTESİ

Bu üniversitede Kültür Bakanlığına bağlı İstanbul Güzel Sanatlar Akademisi ve akademiye bağlı Mimarlık Yüksek Okulu, Uygulamalı Endüstriyel Sanatlar Yüksek Okulu, Sinema-Televizyon, Türk Sanat Tarihi, Türk Mimarı Araştırma ve Restorasyon Endüstri Tasarımı, Araştırma Yayın, Fotoğraf, Şehircilik Araştırma Enstitüleri, Ankara Devlet Güzel Sanatlar Akademisi, Bursa Dekoratif Sanatlar Bölümü ile Kültür Bakanlığına bağlı İstanbul Devlet Konservatuarı, İstanbul Türk Musikisi Devlet Konservatuarı, Ankara Devlet Konservatuarı ile Milli Eğitim Bakanlığına bağlı Gazi Eğitim ve Samsun Eğitim Enstitülerinin Müzik ve Resim bölümlerinin birleşmesinden oluşuyor.

TÜRKİYE AÇIK ÜNİVERSİTESİ

Türkiye Açık Üniversitesi, Eskişehir İktisadi ve Ticari İlimler Akademisinin Televizyon ile Eğitim, Öğretim, Endüstriyel Bilimler ve Temel Bilimler Fakültelerinin birleştirilmesinden meydana geliyor.

Gençlik ve Spor Bakanlığı gençlik sorunları konusunda bir sempozyum düzenliyor

ANKARA (ÖZEL)

Gençlik ve Spor Bakanlığı, gençlik sorunları konusunda 14-17 Mayıs arasında dört gün sürecek olan bir sempozyum düzenledi. Karayolları toplantı salonunda yapılacak olan sempozyumun açış konuşmasını Başbakan Bülent Ecevit yapacak. 19 öğretim üyesinin katılacağı sempozyumda, gençlik nedir, gençlik olayları, farklı kesimlerde gençlik sorunları, öğrenci ve çalışan gençlik, gençliğin boş zamanlarını değerlendirme sorunları, gençliğin örgütlenme sorunu ve yönetime katılması, genç aile ilişkileri, suçlu gençler konuları tartışılacak.

14 Mayıs günü başlayacak olan sempozyuma şu öğretim üyeleri katılıyor.

Prof. Dr. Hicri Fişek, Doç. Dr. Emre Kongar, Prof. Dr. Altan Günalp Dr. Gündüz Vassaf, Prof. Dr. Cahit Orhan Tütengil, Doç. Dr. Birsen Gökçe, Prof. Dr. Turgut Akıntürk, Prof. Dr. Cevat Geray, Prof. Dr. Özer Ozankaya, Prof. Dr. Mümtaz Soysal, Prof. Dr. Özcan Köknel, Prof. Dr. Bozkurt Güvenç, Prof. Dr. Satı Baran, Doç. Dr. Gencay Saylan, Prof. Dr. Mübeccel Kıray, Doç. Dr. Metin Kazancı, Prof. Dr. Faruk Erem, Prof. Dr. Gülseren Günce, Doç. Dr. Esin Onur.

Herkese açık olacak olan sempozyuma 22 bildiri sunulacak. Sunulan bildiriler sempozyuma katılanlar arasında tartışmaya açılacak.

İstanbul Sıkıyönetim Komutanlığı Orgeneral Üruğ'un konuşmasının eksik aktarıldığını açıkladı

İSTANBUL (ÖZEL)

İstanbul Sıkıyonetim Komutanlığı Basın ve Halkla İlişkiler Şubesi, dün basına bir açıklama yaparak, Birinci Ordu ve İstanbul Sıkıyönetim Komutanı Orgeneral Nejdet Üruğ'un 9 Mayıs akşamı TBMM Bütçe Plan Komisyonu üyeleri onuruna verdiği yemekte yaptığı sohbet niteliğindeki konuşmanın bazı gazetelerde eksik ve ters anlama gelecek şekilde yayınlandığını belirtti. Orgeneral Üruğ'un konuşmasının kapsamı, "Sıkıyönetim görevi ve anarşi ile uğraşmanın bir noktada silahlı kuvvetleri aşındıracağı, parlamentonun ön göreceği devamlı ve etkin yasal düzenlemeler ile ülkemizin kısa zamanda huzur ve sükuna kavuşması ve böylece görevin silahlı kuvvetlerce sahibi aslisine devredilmesi dileğinde bulunulduğu, bu arada, illegal örgüt militanlarının sızma istidadı gösterdikleri sendikalar ile derneklerin ve orta öğretim başta olmak üzere okulların yasal yollarla disipline edilmesinin dikkate alınması gerektiği" şeklindedir.

KONGRE İLANI

Erik Köyü Kalkındırma ve Güzelleştirme Derneğinin olağanüstü genel toplantısı 27.5.1979 Pazar günü saat 10.00'da dernek merkezinde yapılacaktır. Kongre gündeminde yer alacak hususlar.

1. Açılış
2. Divan başkanının seçimi
3. Vaziyet raporunun okunması
4. Hesapların tespiti
5. İdare heyetinin seçimi ve kapanış.

DUYURU

TÖB-DER İstanbul Şubesinin 6. olağan kongresi 6 Mayıs 1979 Pazar günü çoğunluk sağlanamadığından 20 Mayıs 1979 Pazar günü saat 9-24 arası Yeni Tepebaşı Gazinosunda yapılacağı ve çoğunluk aranmayacağı üyelerimize saygı ile duyurulur. 9.5.1979

Ziya Akgün
TÖB-DER
İSTANBUL ŞUBESİ
Başkanı

GÜNDEM

1- Saygı duruşu
2- Açış konuşması
3- Kongre divanının seçimi
4- Yönetim kurulu raporunun okunması
5- Yönetim kurulu raporu ile ilgili konuşmalar
6- Yönetim kurulunun aklanması
7- Şube organlarının seçimi
8- Dilekler ve kapanış

Başbakan yine duvarın ötesini gösterdi

Ecevit: Desteğin ölçüsü batıyla ilişkilerimizi etkiler

Baha Targün Strazburg'dan bildiriyor

Başbakan Bülent Ecevit Strasbourg'da toplanan Avrupa Konseyi Danışma Meclisinde yaptığı konuşmada "Müttefiklerimizinden gelecek desteğin ölçüsü Batıyla ilişkilerimizin geleceğini ister istemez ve kaçınılmaz olarak etkileyecektir" dedi.

Türkiye'nin Sovyetler Birliği ile ve Doğu Avrupa'nın sosyalist ülkeleriyle coğrafi yakınlık içinde ve sınır komşusu olduğunu" söyleyen, Ecevit, "Üstelik Türkiye, yakın zamanlara kadar bu ülkelerden bazılarıyla aynı devlet çatısı altında yaşamış bir ülkedir" dedi.

Türkiye'nin bir siyasal tercih yüzünden ortaklarıyla bağlarını zayıflatma amacını gütmediğini ifade eden Ecevit, Türkiye'nin dış ticaret ilişkilerinin değişmeye başladığını ifade ederek şunları söyledi:

"Ekonomik etkenlerin kendiliğinden bu bağları zayıflatabileceğini belirtmek istiyorum. Nitekim son yıllarda karşılaşılan döviz darlığının Batıyla ticaret olanaklarını kısması sonucu olarak Türkiye'nin dış ticaret ilişkilerinin bileşimi şimdiden büyük ölçüde değişmeğe ve Batılı ortaklarından uzaklaşma eğilimi göstermeğe başlamıştır."

Ecevit, Sovyetler Birliği ile ilişkilerin gerekliliğini ileri sürerek şöyle dedi:

"Böyle yerleşmiş bir ülke, herhalde Doğu-Batı ilişkilerinde giderek artan yakınlaşmayı ve soğuk savaştan uluslararası yumuşama sürecine geçilmiş olmasını görmezlikten gelemezdi. Bu değişiklikler karşısında ilgisiz kalamazdı. Batılı müttefikleri ve ortakları bu ülkelerle ilişkilerini normalleştirir ve ekonomik işbirliğini geliştirirken herhalde Türkiye'nin bu yönde, onlardan çok gerilerde kalmaya devam etmesi de beklenemezdi."

"TÜRKİYE YABANCI SERMAYEYE ELVERİŞLİDİR

Türkiye'nin yabancı sermaye yatırımlarına elverişli bir ülke olduğunu ileri süren, Ecevit, bu konuda şöyle konuştu:

"Ancak Türkiye'nin ekonomisini daha sağlam bir temel üzerinde doğrultması için, şu sıradaki ekonomik bunalımdan kurtulması için bir nefes alma dönemine, bir itici güce gereksinmesi vardır.

"Şimdiye kadar birkaç istisnayla Batılı dostlarımız ve ortaklarımız Türkiye'nin sıkıntıları karşısında üzüntülerini belirtmekle yetinen pasif birer seyirci durumunda kalmışlardır. Bununla birlikte son zamanlarda umut verici bazı belirtiler ortaya çıkmıştır. Bunların yakın zamanda sonuç aşamasına ulaması beklenebilir."

Ecevit bazı Batı ülkelerine de çatarak şunları söyledi:

"Batılı müttefiklerimizden bazıları kuşkusuz hepsi değil, bazıları Türkiye'nin kritik ölçülere varan ekonomik güçlükleri aşamasında yardımcı olmaktan çok bu güçlüklerden yararlanma hevesine kapılmış gibi görünmektedirler."

ABD ile Sovyetler Birliği'nin "Çatışmaktan kaçındıklarını" iddia eden Ecevit, "İki büyük devletin bu konuda gösterdiği kararlılığı" kutladı.

BATI İLE İLİŞKİLER

Daha sonra dünyanın hızla değiştiğini söyleyen Ecevit, bu konuda da şöyle konuştu:

"Hızla değişen bu dünyada ve bu yumuşama çağında Türkiye'nin demokratik batı ülkeleriyle ortaklığının niteliği, değeri ve sağlayabileceği olanaklar, Türkiye'nin elinde hala soğuk savaş dönemi sancağıyla ve üzerinde birçoğu Kore savaşından ya da İkinci Dünya Savaşından kalmış silahlarla tek başına sınır bekçiliği yapmaya ne kadar istekli olduğuna bakılarak ölçülemez."

Türkiye'den böyle bir işlev beklemenin demokrasi ve özgürlük ilkeleriyle çelişeceğini söyleyen Ecevit, bu konuda da şöyle dedi:

"Türkiye gelişme sürecindeki ülkeler arasında 30 yıldır demokrasisini sürekli yaşatmış tek ülkedir. Gelişme sürecinde bir ülke olmanın çok büyük güçlükleriyle ve engelleriyle başetmeye çalışan bir ülkenin demokrasiyi yaşatabilmesi ve demokrasiyle yaşayabilmesi kolay değildir."

Bununla birlikte Türkiye'de demokrasinin yaşadığını ve yaşayacağını söyleyen Ecevit, "Yakın zamanda sıkıyönetimi kaldırabilecek veya sıkıyönetimin alanını daraltabilecek duruma da erişebileceğimizi umuyorum" dedi.

ETNİK VEYA DİNSEL SÜRTÜŞMELER

Tarih boyunca Türkiye'de etnik veya dinsel sürtüşmelerin dışarıdan kışkırtmalar geldiği zaman ortaya çıktığını söyleyen Ecevit bu konuda da şöyle dedi:

"Son yıllarda özellikle son aylarda bu tür kışkırtmalar yine değişik dış çevrelerden gelmektedir. Bundan amaçları bölgeyi ve bazı bölge ülkelerini bölünmüş durumda tutarak veya daha çok bölerek zayıflatmak ve kontrol altına almaktır. Dünyada ağırlığı olan birçok devletler, siyasal güçler veya çıkar grupları sürekli olarak bölge ülkelerinin gerek iç ilişkilerine gerek dış ilişkilerine müdahaleye kalkışmaktadırlar. Bu durumda Orta Doğunun demokrasi için pek elverişli bir ortam oluşturduğu söylenemez."

ORTA DOĞUNUN ETKİLERİ

Son zamanlarda Orta Doğu'daki karışıklığın yeni boyutlara eriştiğini söyleyen Ecevit, İran'da "Bir otorite, boşluğu" doğduğunu ifede ederek, bu durumun Türkiye'deki huzursuzluğu daha çok körüklediğini iddia etti.

Ecevit, İran ile ilişkiler konusunda ise şöyle dedi:

"Bu iki komşu ülke arasında gelişebilecek olan ve gelişmesi gereken verimli ve yaygın isbirliği tüm Orta Doğu'da istikrar ve ilerleme bakımından önemli bir etken olabilir."

AET KONUSU

Bu arada konuşmasından önce bir açıklama yapan Başbakan Bülent Ecevit, AET Bakanlar Konseyinin, Türkiye'nin Topluluktan istekleri karşısındaki tavrını "hayal kırıcı" olarak niteledi.

Ecevit, açıklamasında şunları söyledi: "Bizim önerilerimizi geçen yıl çok olumlu karşılamışlardı. Ama devletler düzeyinde görüşülmeye başlayınca, her devlet bir ucundan çekip kendi menfaatinin zedelendiğini söylüyor. Sonunda da ortada bir şey kalmıyor.

"Topluluk Türkiye ile ilişkisini sürdürmek istiyorsa, şimdi buna bilhassa özen göstermesi gerekirdi. Bizim bu zorluktan çıkışımız, ne ölçüde Batı ve Ortak Pazar ile işbirliği yoluyla olabilecek, bunun bir belirtisini vermeleri gerekir."

SORULAR CEVAPLAR

Ecevit, daha sonra çoğunu Yunan parlamenterlerin sorduğu soruları cevapladı. Ecevit'in yöneltilen soruları cevaplaması bir buçuk saat sürdü.

Başbakan Bülent Ecevit, Yunan parlamenterlerin sorularını yanıtlarken Panhelenik Sosyalist Birliği Partisi üyesi Mellina Mercouri'nin "askerlerinizi ne zaman Kıbrıs'tan çekeceksiniz" sorusu üzerine, Türkiye'nin hiç bir zaman askeri bir çözümden yana olmadığını ve bunu bütün dünya kamuoyu önünde kanıtladığını" söyledi.

Ecevit, "Türkiye'nin böyle bir çözüm istemesi halinde 1974'ten bu yana, bu yolu seçebileceğini belirterek, aksine, Türkiye'nin Ada'da kalıcı ve hakça bir çözümün gerçekleşmesi için daima görüşmeye açık olduğunu" belirtti.

Parlamenterler Kurulunda Başbakan Ecevit'e 1 Mayıs gösterilerine ilişkin sorular da yöneltildi. Ecevit bu sorular üzerine Türkiye'de 19 ilde sıkıyönetim bulunduğunu, bu sıkıyönetimin de her türlü toplantıyı yasakladığını kaydetti.

Ecevit, Suryanilerle ilgili bir soruyu da cevaplayarak Türkiye'de, "Suryani sorunu" diye bir konu bulunmadığını belirtti. Ecevit "Türkiye'de bu yurttaşlar üzerinde ne dinsel, ne toplumsal, ne de etnik hiç bir baskı sözkonusu değildir" dedi.

Bir başka parlamenter de Başbakan Ecevit'e "Türkiye'nin Avrupa Konseyi üyesi bulunmakla beraber, komünizmi yasa dışı sayan tek ülke olmasının, demokrasi ile bağdaşıp bağdaşmadığını" sordu. Ecevit bu soruyu da şöyle cevapladı:

"Ne kişi, ne CHP Genel Başkanı ve ne de Başbakan olarak, bir komünist partinin, yasak olmasını, demokratik ölçülere sığdıramam. Bu hukuksal kısıtlama, geçmişin hatalarından biri. Partimiz çoğunluğu elde edince bu hatayı düzelteceğiz.

GAZETECİLERİN SORULARI

Ecevit basın mensuplarının AET konusundaki sorularını şöyle cevapladı:

"Topluluk olarak bizim önerilerimizi geçen yıl çok olumlu karşılamışlardı. Ama konu devletler düzeyinde görüşülmeye başlayınca her devlet bir ucundan çekip kendi çıkarının zedelendiğini söylüyor. Sonunda da ortada bir şey kalmıyor. Topluluk Türkiye ile ilişkisini sürdürmek istiyorsa şimdi buna bilhassa önem göstermesi gerekirdi. Konu böyle bir dar çıkar açılarından görünemez."

Ecevit, "Uzun bir geçiş döneminden sonra tam üyeliği düşünülemez mi?" sorusuna şöyle cevap verdi:

"Bizim bu zorluktan çıkışımız ne ölçüde Batı ve Ortak Pazarla işbirliği yoluyla olabilecek. Topluluğun bu sorunun yanıtını vermesi gerekir"

Ecevit Avrupa Konseyi Genel Sekreterliğine seçilen Avusturyalı parlamenter Franz Karasek'le görüştü. Ecevit bu görüşmeden sonra Norveç Dışişleri Bakanı Froydenlund'la buluştu. Ecevit daha sonra Avrupa Konseyi Parlamenterler Kurulu Sosyalist Grubun onuruna vereceği bir kokteyle ve Kurul Başkanı Hans Koster'in onuruna vereceği akşam yemeğine katıldı.

Ecevit bugün öğleden sonra Türkiye'ye dönmek üzere Strasbourg'dan ayrılacak.

Doç. Dr. Edip Kürklü ve sanatçı Fatma Girik, arkadaşımız Abdullah Kurtay'a ortak açıklama yaparken (Fotoğraf: AYDINLIK)

SANATÇI FATMA GİRİK VE Doç.Dr. EDİP KÜRKLÜ:

"Vakıf Gureba Başhekimi, ölen hastamızın ameliyatını 48 günden beri engelliyordu"

ABDULLAH KURTAY

Sanatçı Fatma Girik'in himayesine aldığı kalp hastası Aytül Ererez'in tartışmalı geçen ameliyatı ve ölümünden sonra, Vakıf Gureba Hastahanesi Başhekimi Doç.Dr. Mazhar Özman'ın Fatma Girik ve Doç.Dr. Edip Kürklü'ye yönelttiği suçlamalar konusunda, Doçent Doktor Edip Kürklü ile sanatçı Fatma Girik, dün gazetemize bir demeç vererek, suçlamaları kınadı.

Yapılan ortak açıklamada, Başhekim Mazhar Özman'ın bazı gazetelere verdiği asılsız beyanlarla, Vakıf Gureba Hastanesinde dönen dolapları örtmeye çalıştığı belirtilerek, özetle şu görüşlere yer verilmiştir: "Fatma Girik olayı, hastanede dönen dolapların sadece bir damlası. Sanatçı Fatma Girik burada sadece Aytül Ererez'in kurtarılması için manevi ve maddi destekte bulunmuş, ameliyat günü, 10 kilo taze kan bulmuş ve bunu hastaneye getirmiştir. Bu arada ben ve eşim Dr. Sema Kürklü ile, ameliyata hazırlanıyorduk. Herşey hazırdı. Zaten 48 günden beri ameliyat ısrarla engellenmiş ve ameliyat bir yerde geç kalmıştı. Buna rağmen elimizden gelen herşeyi yaptık. Fakat Mazhar Özman, çevirdiği dolapları örtbas etmek için elinden geleni yapmaktadır. Mazhar Özman eğer, bu ameliyatı engellemeseydi, çocuğun kurtulma şansı daha da büyüktü. Şimdi de asılsız beyanlarla sorumluluktan kurtulmaya çalışıyor."

BAŞBAKANA ÇEKİLEN TELGRAFLAR

Aytül Ererez'in ameliyatını engellemekle kalmayan Başhekim Mazhar Özman, hastanede ameliyat sırası bekleyenleri de kovunca, Başbakan'a Sağlık ve Sosyal Yardım Bakanlığına ve Devlet Bakanı Enver Akova'ya telgraflar yağmaktadır. Bu arada hastanede toplu istifalar da beklenmektedir.

İLAN

978/650

Kadıköy 2. Asliye Hukuk Hakimliğinden

Nüfus sicilinde Mehmet Zafer Sinan Başaran olan isim ve soyadımı 2.5.1979 gün ve 1979/308 nolu karar ile Mehmet Zafer Hasandayıoğlu olarak tashih ettirdiğim ilan olunur. 4.5.1979

Davacı:
Mehmet Zafer Sinan Hasandayıoğlu

açıkça — DOĞAN YURDAKUL

Seviye

İngiltere'de Muhafazakar Parti lideri bayan Margareth Thatcher seçimleri kazanarak başbakan oldu ya...

Bakıyoruz, basınımızda İngiltere'nin yeni başbakanını övenler de, eleştirenler de siyasetlerinden ziyade cinsiyeti ile, yani kadın olmasıyla ilgileniyorlar.

Hele hele, eleştirenler.

Sütunlarına siyah elbise giydirmiş olmayı "Ciddiyet" addeden gazetenin bir köşe yazarı, eleştirisinin daha başlığında "kadın nedir senin adın?" diye soruyor.

Ve devam ediyor:

"....Bir kadın çıkıp elinin hamuruyla erkek işine karıştı"

"...Bu garip ada eşcinselliğin alıp yürüdüğü bir yerdir. Politikacıların çoğu da eşcinsellikleriyle ün yapmışlardır. Son olarak liberal parti liderinin başına bu yüzden olmadık belalar açılmıştır. Anlaşılan İngilizler bu karmaşık duruma çözüm bulmak için görünümü erkek ama davranışları tartışmalı kişilerin yerine bir kadını seçip kuşkulu gidişe son vermek istediler"

"...Kadın-erkek eşitliğini savunan ilericiler bu olgun ve dolgun hanım, hükümetin başına geçti diye sevinebilecekler mi?"

"...Bayan Thatcher'in kafası bozuk bir kez... Neler söylemiyor bu kadın?"

"...Bu durumda bana sorarsanız eşcinsel bir başbakan bu ülkeye daha çok yakışırdı derim." (İlhan Selçuk, Cumhuriyet 8 Mayıs 1979)

Bayan Thatcher'in bu kadar hücuma uğramasının gerekçesi, Cumhuriyet yazarları tarafından iç politikada "tutucunun tutucusu" olduğu, "İngiltere'yi 19 uncu yüzyıla döndüreceği", "siyah-beyaz eşitliğini bile yadsıdığı" vb. olarak gösteriliyor.

Ama bu eleştiriler, işin sadece cilası, dış görüntüsü. Böyle olduğu da, Cumhuriyetin başka bir köşe yazarının yazdıklarından anlaşılıyor.

"... İngiliz İşçi Partisi bugüne kadar sol politika uygulamamış, hele dış politika alanında ABD doğrultusundan bir milim bile sapmamıştır. Bu yüzden işçiler Sam Amca için muhafazakarlardan daha solda değildirler. Durum böyle olunca bugüne kadar muhafazakarlar da işçilere oranla sağ sayılmıyorlardı." (Ali Sirmen, Cumhuriyet, 9 Mayıs 1979)

Bir de şu var:

"Çok çelişkili de olsa, Washington'un bayan Thatcher'in dış politikasından pek hoşnut olmayacağı, İngiliz seçim sonuçlarını hiç de sevinçle karşılamadığı söyleniyor... (Ali Sirmen, aynı yazı)

Bütün bunlar bir arada yazıldığına göre, demek ki Cumhuriyet yazarlarının derdi bayan Thatcher'in iç politikasının tutucu olmasında değil. Dış politikada ABD'nin doğrultusuna gireceğinde de değil. Çünkü, muhafazakârların işçilere oranla sağ sayılmayacağı söyleniyor. Hatta Amerika'nın seçim sonuçlarından hoşnut olmadığı belirtiliyor.

Öyleyse mesele nerede?

Mesele, bayan Thatcher'in Avrupa üzerindeki Sovyet tehdidini en berrak şekilde görebilen ve buna karşı mücadele edilmesini isteyen bir politikacı olmasında.

Cumhuriyet yazarlarını, yeni İngiliz başbakanının cinsiyetine hücum edecek kadar kızdıran şey de budur. Rusya'ya karşı güvercin değil, şahin olması!

Bu yüzden eşcinsel (homoseksüel) bir başbakana bile razılar. Yani, Rusya'ya karşı güvercin olsun da isterse eşcinsel olsun.

Yeni İngiltere hükümetinin Türkiye ile ilişkileri üzere yapılan demagojileri başka bir yazıda ele alacağız.

Bizim bu yazıda belirtmek istediğimiz şudur:

İnsan bir kere pusulayı Moskova'ya göre ayarlamasın. Görüyorsunuz, nasıl sonunda, yarı-feodal toplumumuzda yaşamakta olan gerici kadın düşmanlığından medet umacak derecelere düşebiliyor. Orta Çağ silahlarına sarılabiliyor.

Greko-Romen güreşlerde belden aşağı inmek güreşçiye puan kaybettirir. Siyasi mücadelede belden aşağı inmek de öyle.

Sanatçının yaptığı İzmir Konak Meydanındaki Hasan Tahsin Anıtı.

İzmir Devlet Resim ve Heykel Müzesi Müdürü heykeltraş Turgut Pura öldü

İzmir Devlet Resim ve Heykel Müzesi Müdürü Heykeltraş Turgut Pura, bir süredir tedavi edilmekte olduğu Ankara Tıp Fakültesi Hastanesinde hayata gözlerini kapadı.

İzmir Konak Meydanı'ndaki Hasan Tahsin Anıtının da yapıcısı olan ve 33.Devlet Resim ve Heykel Sergisinin Heykel dalındaki birincilik ödülünü alan Turgut Pura 57 yaşında idi.

Turgut Pura 1922'de Bursa'da doğmuştu. 1948 yılında İstanbul Devlet Güzel Sanatlar Akademisi Heykel Bölümünden mezun olduktan sonra İzmir'e yerleşmiş, burada sanat ortamının zenginleşmesinde, İzmir Resim ve Heykel Müzesinin kurulmasında çaba göstermiştir.

GANİ İÇİN

Fatmagül BERKTAY

Gani Bozarslan 1 Şubat 1954'de Lice'de doğdu. Küçük yaştan itibaren sanatla ilgilenmeye ve şiir yazmaya başladı. 12 Mart'tan bu yana devrimci fikirleri savundu. Kürt dili ve sanatı üzerine çok değerli araştırmalar ve çeviriler yaptı. 1975'lerde Bora Yayınevi'nin sahibi oldu. Lenin'in "Örgütlenme Üzerine" kitabını bastığı için 142. maddeden 7,5 yıla hüküm giydi, ancak çalışmalarını yılmadan sürdürdü.

Yaşamı boyunca emperyalizme, feodalizme, revizyonizme, ve revizyonizmin etkisindeki ayrılıkçı Kürt akımlarına karşı kararlı bir mücedele veren Gani Bozarslan her iki halkın devrim yolunda Türkiye İşçi Köylü Partisi önderliğinde birleşmesini savunuyordu.

Ölümünden sonra Parti, Günışığı, Nardalı" adı altında toplanan şiirleri halkın coşkusunu revizyonizme karşı mücadele ile birleştiren parlak örnekleridir. Anısı ve eserleri halkımızın mücadelesinin ayrılmaz bir parçası olarak yaşamaya devam ediyor.

Gani'yi, Cağaloğlu Yokuşu'na açılan tozlu, dar sokaklardan birindeki eski, yıkık-dökük hanın küçük odasında tanıdım. O sırada BORA Yayınlarını yönetiyordu. 1975 ilkbaharıydı, dün gibi hatırlıyorum. Gani, kağıtların arasına gömülmüş tashih yapıyordu. Şimdi onu düşündüğümde küçük, sıcak odadaki masada, başını kağıt yığınından kaldırıp bakışı geliyor aklıma. Alçakgönüllü, yapmacıksız bir insanın temiz, rahat bakışları. . . Çaylarımızı içip biraz sohbet ettikten sonra birlikte tashih yapmaya koyulmuştuk. O günden ölümüne kadar da arkadaşlığımız hiç kesintisiz, güçlenerek sürdü gitti. Gani o odada yaz güneşinin alev alev sıcağında, sonra tavandan sızan yağmur damlalarının kitapları ıslatacağından ödü koparak, bir yandan da soğuktan titreyerek tashihlerini yaptı, Bora Yayınlarının bütün işlerini yüklendi. Kimbilir kaç kez o çürük merdivenleri indi-çıktı, kaç kez yokuşun tepesindeki matbaaya gitti-geldi . Şimdi bazıları, yitirilen bir devrimci arkadaşın hayatının abartılarak anlatıldığını, idealize edildiğini düşüneceklerdir belki. Ama Gani'yi tanısalardı öyle düşünmezlerdi. O gerçek bir kültür emekçisiydi. Türkiye halkının demokrasi ve devrim mücadelesine hem terini, hem de gönlünün, kafasının ışığını kattı.

Aslında Gani'nin şiir yazdığını, bazı şiirlerinin daha önce yayınlanmış olduğunu epey sonra öğrendim. O sıralarda bir suskunluk dönemini yaşıyordu. Bu suskunluğun nedenini öğrenmek benim için çok öğretici oldu. Gani, 12 Mart döneminde şiir yazıyor, İstanbul'un edebiyat çevrelerine girip çıkıyormuş. Devrimci mücadelenin bastırılmasının, revizyonizmin meydanı boş bulmasının da etkilediği yoz bir ortamda bulmuş kendini. O çevredeki ilişkiler bunaltmış Gani'yi; boş devrim gevezeliklerinden, ayrıldıkları anda birbirleri hakkında dedikoduya başlayan içki sofrası arkadaşlıklarından sıtkı sıyrılmış. İkiyüzlülüğün, gösterişçiliğin, keskin latazazanlığın egemen olduğu bir ortamın hıncını kendi yaratıcılığından çıkarmaya kalkmış. Henüz 19-20 yaşlarında olduğunu da unutmamalı. Ve bir arayış içine girmiş; devrimci hareketle ilişkiye girişi de o sıralara rastlıyor, yani 1974 sularına. Bir akşam üzeri birlikte Kadıköy'den Köprüye geçerken işte böylece anlatmıştı o günlerini, her zamanki usul, arada yerini suskunluğa bırakan konuşmasıyla.

Sonra öykülerini okudum Gani'nin, ama o öykücü değil, ozandı. Bütün sessizliğinin, yumuşaklığının ardında yanan bir yürek taşıyordu. Renkli, coşkun, alabildiğine ince duyarlıklarla örülmüş derin bir iç dünyası vardı; sağlam bir ideolojiyle beslenen bu iç dünyanın ürünleri de işte şimdi ondan bize kalan şiirler oldu. "Parti, Gün Işığı, Nar Dalı", sonra da "Atacağız Nemrudu Devrim Oduna" adlı şiirlerini ilk ben okumuştum. (Öğünerek söylüyorum bunu; Gani'nin yakın arkadaşı olmak, her zaman onurla, sevinçle taşıyacağım bir anıdır.) Ardından peşpeşe diğer şiirleri geldi. Gani, yaratıcılığını kısıtlayan sorunu çözmüştü. Parti ruhunun, halkına bağlı bir sanatçının yaratıcılığını kısıtlamak şöyle dursun, onu köstekleyen zincirlerden kurtardığını lafta değil, kendi yaşam deneyiyle kanıtlıyordu. Geçen yıl, ölümünün hemen ardından Aydınlık'ta Celal Üster onun için "aydınlığın ozanıydı" diye yazmıştı. Gerçekten de öyleydi Gani; herşeyiyle aydınlık, herşeyiyle karanlığa karşı çıkan. Ve aydınlık uğruna mücadele etti. Kalemiyle, kafasıyla gönlüyle, nesi varsa onunla. İçindeki umudu, coşkuyu, gelecek inancını bütün halkla paylaşmak için yazdı:

"Tırmansın göğe bayrağımız
Bir sarmaşık gibi isyankar
Zebanilere korku salsın
Karanlık bekçilerine..."

Gani için yumuşak bir insandı dedim. Yumuşak, sevecen, olgun bir insandı gerçekten, ama mücadeleden yan çizdiğini, yanlış fikirlerle uzlaştığını hiç görmedim. Partiye, devrime, halka bağlılıkla gösterişçi çığırtkanlığın farklı şeyler olduğunu gösterirdi insana. Gani, gençliğinin en coşkulu yıllarını Türkiye'nin yeni bir emperyalistin tehdidiyle yüzyüze geldiği bir dönemde yaşadı. Sovyetler Birliği'nde revizyonizmin egemen olmasının, devrimin kazançlarını yoketmesini kendi canında duydu. Başka türlü, bir zamanların kızıl olan meydanları için özgür Babuşkinleri için şu dizeleri yazabilir miydi?

"Şimdi kara o meydanlar,
Bir zamanın gonca bahçeleri
Acı bakla ekili
Goncalara vurgunuz
Goncalarınız yolun yolun
Olalı beri...
....
İçten mi fethetti Hitler,
Ekimleri
Gizlenip Lenin'in resmi
altına
Takıp şirin kasketini
türkülere, marşlara...
Halktan yadigardı tümü
Proletaryanın malları
Babuşkin'in alın teri,
Altın külçeleri.
Zincirim çürük gelir oy
Omzuna Babuşkin'in
Zincir vurulalı..."

Ozanın şiiri, onun maddi varlığının, yaşam deneyinin belirlediği kişiliğinin ürünü. Kaderini halkla birleştiren, yüreği bağımsızlık ve özgürlük sevgisiyle çarpan Gani'nin şiiri de her türden gericiliğe ve emperyalizme, yurdumuzun başı üstünde dolaşan leş kargalarına karşı mücadelenin şiiri oldu. O günümüzün Nemrutları, Hitlerleri olan Brejnevlere isyan etti; ezilen halkın yiğit bir evladı olarak onun; "zulüm hünercilerine" boyun eğmeme geleneğini sürdürdü:

"Ve kahır düşüyor bugün
Brejnevlerin payına
Canileri, aylaklarına
Bilenlerine dek...
Kahır Amerika sana da
Tekmil haydutlar
Kirli sarıklılar sizi
Zulüm hünercileri hey
Dünya yobazları
Kahır ayırdık bugün
payınıza
Sılamız yolunda..."

Sıla...Geleceğe olan inancın, mücadeleyle yaratılacak daha güzel bir dünyanın simgesi...Bugünü görürken yarını hiç gözden kaçırmadı Gani. Bileğinde Mussolini'nin yedi buçuk yıllık zinciri vardı ama, şiirlerinde karamsarlığın, bunaltının izi görülmez. Neden görülsün? O, halktan, mücadeleden, proletaryanın partisinden yani kollektiften hiç kopmamıştı ki. O, yazdığı ve söylediği ile, yaptığı farklı olan bir sanatçı değildi ki. Tam tersine, bütün varlığıyla, şiirlerinde dile getirdiği düşüncenin, duyguların mücadelesi içindeydi. İşte bu yüzden aydınlıktı şiiri, umut doluydu:

"Halkız biz; bin musibetin
Mezarını kazmış elimiz
Nemrut'tan bugüne gele
Brejnev'e açılıyor şimdi
Anadolu'da gözlerimiz
Son köprü diyoruz bu
Güvençli günlerdir ötesi
Ekmek özgür, hayat kızıl
Elinde zeytin dalı
Bizi çağ bekler
Öğütür silahları
Harç eder dünyaduvarlarına.."

Kendi şiir kitabını göremedi Gani. Nasıl sevinirdi kimbilir, ama yüzünden gün ışığına benzer bir ifade geçerdi yalnızca. Gene de anlardınız nasıl mutlu olduğunu. Yalnız kitabın kapağının rengine itiraz ederdi, benim bildiğim Gani. Onun gönlü yeşillerden, allardan, morlardan yanaydı. Jdanov'un, "Edebiyat, Müzik ve Felsefe Üzerine" adlı kitabını baskıya hazırlarken kapağın zemini parlak yeşil olsun diye ne kadar ısrar ettiğini hatırlıyorum. Yokluğunun bütün acısına rağmen gülümsüyorum, o sıradaki şakalaşmamız aklıma geldikçe! İkimiz de çok beğenmiştik kapağın o renklerini (parlak yeşil zemin üzerine sarı harfler ve Bora Yayınlarının kırmızı renkli amblemi!) Gani de, "eh, ne de olsa sende çingene, ben de de Kürt zevki var" demişti. Ardından da, alındın mı acaba diye telaşla yüzüme bakmıştı. Aslında gülümsemiyorum, gözlerim yanıyor. Filistin' de şehit edilen dokuz devrimci için yazdığı şiirde:

"Anadolu görkemli dağ
Yiğidin kahrı biter
Haydudun kahrı sürer
Bolşevik divanlarıyla
Şen kılarız yüzünü
Ak kılarız yüzünü
Gül kılarız yüzünü
Anadolu yiğidinin..."

diyordu. Evet sevgili kardeşim, senin de gül kılarız yüzünü, ak kılarız, gün gelir elbet. O zamana dek aydınlık yüzünü, alçakgönüllü anını, gani gönlünü, yüreğimizde tutarız, mücadele çağrını da aklımızda:

"Körüyün hey dağ kardeşler
Kars tam siper,
Marmara, Boğaziçi,
Karadeniz
Karşı yaka düşman kesileli
Türkiye mahpus gibi.
Körüyün hey, dağ kardeşler
Koyverin, ateşi görsünler
Proletarya ayakta demek
Bu da Bolşevik pususu
desinler
Ölsün, dirilsin, ölsünler..."

TFİS, Sosyal Sigorta Yasasının yapımcılarca uygulanmadığını ileri sürdü

Türkiye Film İşçileri Sendikası (TFİS) Genel Sekreterliğinden basına yapılan yazılı açıklamada, film yapım şirketi sahiplerinin sinema emekçilerini sigortalı olarak çalıştırma yönünde hiç bir olumlu tutum içinde olmadıkları belirtildi.

506 sayılı Sosyal Sigortalar Yasasına ek olarak çıkarılan 2167 sayılı yasa ile sosyal sigorta kapsamına girmiş olan sinema emekçilerinin piyasada hâlâ,adam pazarında satılır gibi çalıştırıldıklarını ileri süren açıklamada, TFİS'in 11 Temmuz 1978'den bu yana film çeken firmaları tespit edip yazılı başvuruda bulunarak, durumu Sosyal Güvenlik Bakanlığı ve SSK Genel Müdürlüğüne de bildirdiği belirtiliyor.

Bu mercilerden sorumlular hakkında ne gibi bir işleme geçildiği konusunda henüz bilgi alınamadığı bildirilen TFİS basın açıklaması şu cümleyle son buluyor: "Sinema emekçilerinin tek ve gerçek örgütü TFİS, yasalarla belirlenmiş sigorta hakkımızın uygulanması içinsonuna kadar mücadele verecektir."

Behlül Dal'ın "İNSANLIK UĞRUNA" filmi dün basına gösterildi

Türkiye Kızılay Derneği tarafından, Varna'daki 8. Uluslararası Kızılhaç Sağlık Festivaline katılmak üzere hazırlatılan "İnsanlık Uğruna" adlı film, dün akşam Ankara Tenis Kulübünde verilen bir kokteyldan sonra basına sunuldu.

Kısa film yönetmeni Behlül Dal tarafından yönetilen yapıtta çeşitli sinema ve Devlet Tiyatrosu sanatçıları başrolleri paylaşıyorlar.

Dün akşam yapılan ilk gösteri sırasında Türkiye Kızılay Derneği Genel Başkanı Dr. Kemal Demir de bir konuşma yaparak geleneksel Kızılay Kan Haftası nedeniyle yurttaşları kan bağışına çağırdı.

B.Ü. Fotoğraf Kulübünün düzenlediği yarışma sonuçlandı

BOĞAZİÇİ Üniversitesi Fotoğraf Kulübünün düzenlediği "Çocuk" konulu İkinci Üniversitelerarası Fotoğraf Yarışması sonuçlandı Birincilik ödülü Ankara DMMA'dan Doğan Yaşar'a verildi. Şakir Eczacıbaşı, Gültekin Çizgen, Engin Çizgen, Şahin Kaygun ve Mustafa Niksarlı'dan oluşan jürinin yaptığı değerlendirmede altın plaket ve 2 bin 500 liralık Rektörlük Ödülünü Doğan Yaşar, gümüş plaket ve bir takım "Yeni Fotoğraf" dergisinden oluşan ikincilik ödülünü Ali Özdemir (Yay-Kur), bronz plaketi ve bin liralık Boğaziçi Üniversitesi Fotoğraf Kulübü özel ödülünü Nuri Bilge Ceylan (Boğaziçi Üniversitesi) aldılar.

Yarışmada mansiyona değer görülen fotoğraflar için Doğan Yaşar (ADMMA), Haluk Barışcan (Ege Tıp), Arif Vehbi Kırhan'a (Ege Tıp) birer, Cengiz Akduman'a (İİTA) üç mansiyon verildi.

Yarışmada ödül alan fotoğraflarını 10-25 Mayıs tarihleri arasında Boğaziçi Üniversitesi Kırmızı Salonunda sergileneceği bildiriliyor.

7den 70e spor... 7den 70e spor...

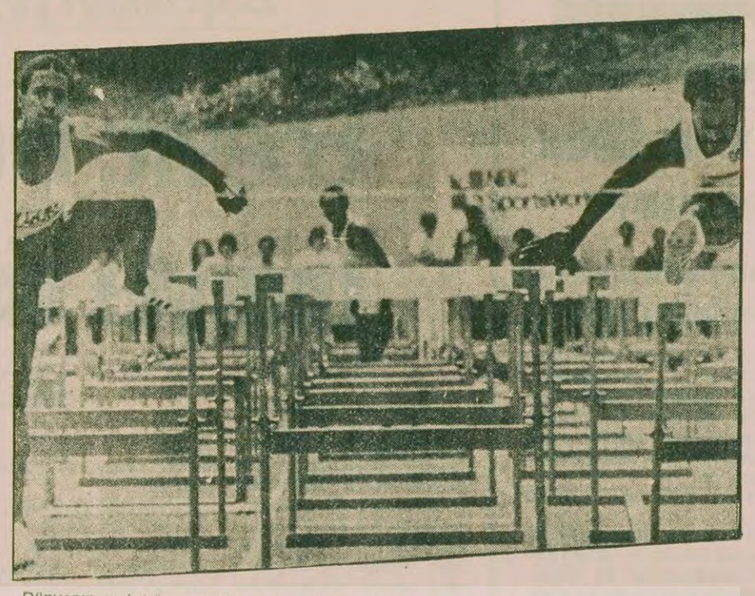

Dünyanın en iyi üç engelli koşucusu Nehemiah, Casanas ve Forster son yarışta biraraya geldiler. Nehemiah (solda) bu yarışta 13 saniye ile birinci olurken, Casanas (sağda) 13.21 ile ikinci oluyor, 4. engelde düşen Forster ise onları izlemek zorunda kalıyordu.

Nehemiah Ses duvarına yaklaştı

● Nehemiah : Bu benim için sınır değil. Kısa bir süre içinde daha hızlı koşacağım ve bunu da aşacağım

LOS —ANGELES

"Bu benim için sınır değil. Kısa süre içinde daha hızlı koşacak, bunu aşacağım." Bu sözleri Amerika nın yeni atletizm yıldızı Renaldo Nehemiah, 110 metre engellide 13 saniye ile kırdığı muazzam rekorundan sonra bunları söylüyordu.

3 hafta önce Dünya rekor listesinin başında bulunan Kübalı Casanas bu son yarışta 13.21 ile ancak ikinci olabildi.

110 metre engellide dünyanın en iyi üç atletinden biri olan öteki Amerikalı Greg Forster ise 4. engelden sonra düşerek yarışı bırakmak zorunda kaldı.

Nehemiah yarıştan sonra heyecanla şunları söylüyordu: Bu yarışı birinci bitirmek bile benim için çok önemli. Olimpiyat düzeyinde bir yarış oldu.

Engellide ses duvarına yaklaşan Nehemiah'ın önümüzdeki yarışlarda nasıl bir sonuç alacağı bütün dünyada merakla bekleniyor.

ŞİKE SÖYLENTİLERİ ÜZERİNE

Demirspor-Sivasspor maçı ile ilgili soruşturma derinleştiriliyor

● Demirspor-Sivasspor maçının gözlemcisi karşılaşmada şike yapıldığı şeklinde rapor vermişti

ANKARA (THA)

Futbol Federasyonu Başkanı Cemal Saltık Ankara'da oynanan Demirspor-Sivasspor maçının gözlemcisi Temel Çağlayan'ın karşılaşmada şike yapıldığına ilişkin rapor vermesi üzerine görüşlerini açıkladı ve "gözlemcilerimizin raporu üzerine soruşturmayı derinleştirdik. Bazı tanıkların ifadelerine baş vuracağız. Bu maçta şike yapıldığına kanaat getirirsek iki takıma da küme düşüreceğiz." dedi.

Cemal Saltık son günlerde bazı maçlar için şike ihbarları aldıklarını belirtti ve özel olarak görevlendirilen gözlemcilerin kritik karşılaşmaları izleyeceğini ifade ederek şöyle konuştu:

"Federasyonumuz şike konusunda kimseye taviz vermeyecek ve gözünün yaşına bakmayacaktır. Son Demirspor-Sivasspor maçıyla ilgili olarak başlatılan soruşturma derinleştirilmiştir. Bu konuda herkesten yardım bekliyoruz. Türk futbolunun çevresinde dolaşan ve zaman zaman içine giren bu hastalığı kökünden kazımak zorundayız.

Yapılacak soruşturma sonunda bu iki takımın şike yaptıkları belirlenirse ikinci bir Altınordu-İskenderunspor olayı tekrarlanabilir. Bu arada kritik görünen bu haftaki bazı maçlar 4 gözlemci ile izlenecektir."

Futbol Federasyonuna kritik görünen ve gizli gözlemciler tarafından izlenecek maçlar şunlar:

Kırıkkalespor-Adana Demirspor, Boluspor-Eskişehirspor, Elazığspor-Aydınspor, Konya Idmanyurdu-Sakaryaspor, Sivasspor-Tekirdağspor, Bandırmaspor-Düzcespor

2 milyon 585 bin lira borçlu Diyarbakırspor başkanlığına Çelebi Eser getirildi

DİYARBAKIR (AA)

Diyarbakırspor'un dün yapılan Olağan Genel Kurulunda kulüp başkanlığına, eski başkanlardan Çelebi Eser getirildi. Genel Kurula bir rapor sunan Nejat Dilan kulüplerinin geçen yıl 14 milyon liralık bütçesi olduğunu, gelirinin ise, 14 milyon 200 bin liraya vardığını bildirerek buna karşın 2 milyon 585 bin lira borçlu olduklarını açıkladı.

30 kişiden oluşan yeni Yönetim Kurulu, bölge müdürleri tüccarlar, banka müdürleri, çiftçi ve müteahhitler, avukatlar, Türk-İş Bölge Temsicisi ve Belediye Başkanından oluştu . Kulübün 1979-1980 yılı tahmini bütçesi ise 19 milyon lira olarak bildirildi.

Spor okulunda çalışan minik öğrenciler öğretmenleriyle birlikte

Profilo Spor Kulübü 8 branşta çalışma yapıyor

İSTANBUL (THA)

1978 yılında kurulan Profilo Spor Kulübünde 8 branşta çalışma yapılıyor.

Jimnastik, yüzme, atletizm, voleybol, basketbol, güreş, masa tenisi ve futbol dallarında faaliyet gösteren spor okulundaki öğrencileri, Anadolu Hisarı Spor Akademisi öğrencileri çalıştırıyor.

AMATÖR KULÜPLER ANLATIYOR

"Biz işçiler aramızda para toplayarak forma aldık. Tesis yok, antreman yok nasıl başarılı olacağız"

İzzet Sefa

Defterdar,Genel Kaptanı Ömer Zorlu Türkiye'de sporun geri kalmasının nedenini tek kelime ile anlattı. İlgisizlik

'Müessesesi Kulübü olan Defterdar, 1944 yılında kuruldu. Önceleri Güreş, Atletizm, Hentbol ve Kürek dallarında faaliyet gösteriyordu. Genel Kaptan Ömer Zorlu' nun deyimi ile spor faaliyetleri müessese tarafından alaka görmediği için kulüp şimdi yanlızca futbolla yetiniyor.

Defterdarın güreşte defalarca İstanbul ve Türkiye şampiyonlukları var. Futbol da ise aynı başarıyı gösterememiş. 1969'a kadar birinci amatör kümede mücadele etmiş, şimdi 2. amatör kümede.

Özel olarak futbolda genel olarak Türkiye'de sporumuzun geri kalmışlığını Ömer Zorlu tek kelimeyle anlattı. İlgisizlik...

Şöyle diyorÖmer Zorlu "Biz işçiler aramızda para toplayarak forma aldık... Nasıl başarılı olacağız. Tesis yok, antreman yapabilecek saha yok..."

Defterdar spor kulübü ülkemizde spora gösterilen ilgiyi bu cümlelerle dile getiriyordu.

Kısa haberler

* Atletizm Federasyonunca düzenlenen Üçüncü Atletizm Deneme Yarışı 12-13 Mayıs günleri Ankara'da yapılacak.

Yarışmalara İstanbul, İzmir, İçel, Zonguldak, Denizli, Manisa, Eskişehir, Ağrı, Balıkesir,Ankara bölgelerinden kız ve erkek olmak üzere toplam 110 sporcu katılacak.

* Balkan Voleybol Şampiyonası 23-27 Mayıs tarihlerinde Bükreş' te yapılacak.

Türkiye, Yugoslavya, Bulgaristan ve Romanya şampiyonaya bayan ve erkek takımlar, Arnavutluk ve Yunanistan' da yanlız bayan takımları ile katılacak.

* Başarı Kupası genç bayanlar ve erkekler voleybol karşılaşmaları 13 Mayıs Pazar günü İstanbul Bağlarbaşı Spor Salonunda yapılacak.

Başarı Kupası Voleybol karşılaşmalarına genç bayanlarda Türkiye birincisi Eczacıbaşı ile Türkiye ikincisi Altınyurt ve genç erkeklerde Türkiye birincisi Vinylex ile Türkiye ikincisi İTÜ takımı katılacak.

* İzmir Beden Terbiyesi Bölge Müdürlüğünün yöneteceği yaz spor okulu 4 Nisan Pazartesi günü açılıyor.

İlkokul 3-12 yaşları arasındaki öğrenciler için düzenlenen Spor Okulunun 4 Ekim'e kadar devam edeceğini bildiren yetkililer,Yaz Spor Okulunun öğrencilerin fiziki güçlerini artırmak ve beden becerilerini pekiştirmek amacıyla düzenlendiğini belirttiler.

hentbol 4

Hazırlayan: Kenan Nacır

Salon hentbolünün Türkiye'ye girişi

Türkiye Milli Eğitim Bakanlığı, beden eğitimi ve spor alanında yeni eğitimciler yetiştirmek amacı ile bir grup beden eğitimi öğretmenini yurt dışına gönderiyor. Ve beden eğitimi, spor alanında üst eğitim görmelerini sağlıyor. Almanya'nın Köln şehrindeki yüksek spor okulunda öğrenimlerini tamamlayan bazı öğretmenler, hentbol alanında ihtisas yaparak yepyeni hentbol bilgileri ile yurda döndüler. Ve atandıkları yüksek okullarda hentbol eğitimi çalışmalarına başladılar. (1974)

1976 yılına kadar gerekli ilgiyi görememesi nedeni ile hentbol eğitimcileri Gençlik ve Spor Bakanlığına, Beden Terbiyesi Genel Müdürlüğüne düşüncelerini anlatarak hentbol federasyonunun kurulmasının yararlı olacağını savundular.

Daha sonra bu girişimleri başka olumlu gelişmeler izledi ve 4 Şubat 1976'da ilk kez bağımsız Türkiye Hentbol Federasyonu (THF) kuruldu.

Hemen faaliyete geçen federasyon 7-13 Şubat 1976'da 135 kursiyerin katıldığı hentbol antrenörleri kursunu açtı.

Kısa sürede yapılan çalışmalar, bazı gelişmeleri de birlikte getirdi. Antrenör, hakem ve sporcu sayısı az da olsa arttı ve hentbol alanında yeni kaynaklar yaratıldı. Mayıs 1976 yılı sonunda 10 ilde hentbol ajanlığı kuruldu.

Ankara, İstanbul, İzmir, Eskişehir, Adana, Konya ve Bursa illerinde hentbol kulüpleri oluştu.

Bir yılık çalışmalar sonucu orta dereceli okulararası yarışmalar yapıldı ve 600 sporcu katıldı.

Yine bir yıllık çalışma sonucu yurt dışında eğitim görmüş 14 öğretmen antrenör, 5 öğretmen hakem yetiştirildi. 1976 yılı sonunda kurslardan geçerek başarılı oldu 184 hentbol antrenörü, 500 hentbol hakemi yetiştirildi.

Hentbol Federasyonu eğitim çalışmalarını iki ana grupta yürütmekte.

1- Yurtdışı eğitim çalışmaları

2- Yurtiçi eğitim çalışmaları

Yarın: Yurtdışı ve yurt içi eğitim çalışmaları

GENÇLİK

Akademiler, Yüksek Okullar ve bazı Eğitim Enstitüleri altı üniversitede toplanıyor

● Yeni kurulacak olan üniversitelerin arasında iki tane de politeknik üniversite yer alıyor

ANKARA (ÖZEL)

Milli Eğitim Bakanlığı tarafından hazırlanan ve Mecliste görüşülmekte olan "Üniversiteler Yasa Tasarısı" nda akademiler, yüksek okullar ve bazı eğitim enstitüleri altı üniversitede toplanıyor. Bu okulların birleştirilmesinden oluşan altı üniversitenin arasında iki tane de politeknik üniversete yer alıyor. Ankara ve İstanbul'da kurulacak olan politeknik üniversitelerde, "yeni bir mühendis tipi" yetiştirilmesi amaçlanıyor.

Tasarının gerekçesinde politeknik üniversite ile ilgili olarak şunlar belirtiliyor.

"Ülkemiz endüstrileşme sürecine girmiş bulunmaktadır. Montaj endüstrisinden üretim endüstrisine geçildiği ölçüde gelişmiş ülkelerde olduğu gibi iş çevreleri, yeni bir mühendis tipine ihtiyaç duymaktadırlar. Bu mühendis tipi, fabrikaların tasarım mühendislerinin dışında üretimi atelye düzeyinde yöneten, nicelik ve niteliğin garantisini sağlayan, daha çok pratik içinde yetiştirilmiş uygulayıcı mühendistir. Bu üniversitede daha çok bu tür mühendis yetiştirilmesi öngörülmüştür. Ayrıca tek başlarına gelişme olanağı bulamamış Milli Eğitim Bakanlığına bağlı kuruluşlar, bu bütünlük içinde yerini almış olmakla hak ettikleri bilimsel düzeye kısa zamanda kavuşmuş olacaklardır."

İstanbul Politeknik Üniversitesinde birleştirilen okullar şunlar: İstanbul Devlet Mimarlık Mühendislik Akademisi ve bu akademiye bağlı yüksek okullar, Edirne, Balıkesir, Kocaeli Devlet Mühendislik ve Mimarlık Akademileri ve Milli Eğitim Bakanlığına bağlı Edirne ve Balıkesir Eğitim Enstitülerinin matematik, fen ve tabiat bilgileri bölümleri.

Ankara Politeknik Üniversitesinde toplanan okullar da şunlar:

Ankara Devlet Mimarlık ve Mühendislik Akademisi, bu akademiye bağlı yüksek okullar, Isparta Devlet Mimarlık Mühendislik Akademisi, Milli Eğitim Bakanlığına bağlı Ankara Teknik Yüksek Öğretmen Okulu ve Ankara Endüstriyel Sanatlar Yüksek Öğretmen Okulu.

ANKARA BAŞKENT ÜNİVERSİTESİ

Bu üniversite Ankara Iktisadi ve Ticari İlimler Akademisi ve bağlı fakülte ve yüksek okullar, Milli Eğitim Bakanlığına bağlı Trabzon, Fatih, Diyarbakır, Samsun, Selçuk, İzmir-Buca, Gazi Eğitim Enstitülerinin Türkçe, Sosyal Bilgiler, Yabancı Diller, Eğitim, Matematik, Fen ve Tabiat bölümlerinin birinci sınıflarındaki öğrencileriyle birleşmesinden oluşan Fen ve Edebiyat Fakültesi ile Türkiye ve Orta Doğu Amme İdaresi Enstitüsü, Gençlik ve Spor Bakanlığına bağlı Ankara 19 Mayıs Gençlik ve Spor Akademisi, Gazi Eğitim ve Diyarbakır Eğitim Enstitüsünün Beden Eğitimi Bölümleri, Sağlık ve Sosyal Yardım Bakanlığına bağlı Sağlık İdaresi Yüksek Okulu ve Sosyal Hizmetler Akademisi, Milli Eğitim Bakanlığına bağlı Ticaret ve Turizm Yüksek Öğretmen Okulu, Kız Teknik Yüksek Öğretmen Okulunun birleştirilmesinden oluşuyor.

MARMARA ÜNİVERSİTESİ

Bu üniversite, İstanbul İktisadi ve Ticari İlimler Akedemisine bağlı fakülteler ve yüksek okullar, Milli Eğitim Bakanlığına bağlı İstanbul, Bursa, Samsun Yüksek İslam Enstitülerinin birleşmesinden oluşan İlahiyat Fakültesi, Milli Eğitim Bakanlığına bağlı Devlet Tatbiki Sanatlar Yüksek Okulu ve Beden Eğitimi Spor Yüksek Okulu adıyla Spor Bakanlığına bağlı Anadolu Hisarı Gençlik ve Spor Akademisinin birleştirilmesinden meydana geliyor.

İSTANBUL GÜZEL SANATLAR ÜNİVERSİTESİ

Bu üniversitede Kültür Bakanlığına bağlı İstanbul Güzel Sanatlar Akademisi ve akademiye bağlı Mimarlık Yüksek Okulu, Uygulamalı Endüstriyel Sanatlar Yüksek Okulu, Sinema-Televizyon, Türk Sanat Tarihi, Türk Mimarı Araştırma ve Restorasyon Endüstri Tasarımı, Araştırma Yayın, Fotoğraf, Şehircilik Araştırma Enstitüleri, Ankara Devlet Güzel Sanatlar Akademisi, Bursa Dekoratif Sanatlar Bölümü ile Kültür Bakanlığına bağlı İstanbul Devlet Konservatuarı, İstanbul Türk Musikisi Devlet Konservatuarı, Ankara Devlet Konservatuarı ile Milli Eğitim Bakanlığına bağlı Gazi Eğitim ve Samsun Eğitim Enstitülerinin Müzik ve Resim bölümlerinin birleşmesinden oluşuyor.

TÜRKİYE AÇIK ÜNİVERSİTESİ

Türkiye Açık Üniversitesi, Eskişehir İktisadi ve Ticari İlimler Akademisinin Televizyon ile Eğitim, Öğretim, Endüstriyel Bilimler ve Temel Bilimler Fakültelerinin birleştirilmesinden meydana geliyor.

Gençlik ve Spor Bakanlığı gençlik sorunları konusunda bir sempozyum düzenliyor

ANKARA (ÖZEL)

Gençlik ve Spor Bakanlığı, gençlik sorunları konusunda 14-17 Mayıs arasında dört gün sürecek olan bir sempozyum düzenledi. Karayolları toplantı salonunda yapılacak olan sempozyumun açış konuşmasını Başbakan Bülent Ecevit yapacak. 19 öğretim üyesinin katılacağı sempozyumda, gençlik nedir, gençlik olayları, farklı kesimlerde gençlik sorunları, öğrenci ve çalışan gençlik, gençliğin boş zamanlarını değerlendirme sorunları, gençliğin örgütlenme sorunu ve yönetime katılması, genç aile ilişkileri, suçlu gençler konuları tartışılacak.

14 Mayıs günü başlayacak olan sempozyuma şu öğretim üyeleri katılıyor.

Prof. Dr. Hicri Fişek, Doç. Dr. Emre Kongar, Prof. Dr. Altan Günalp Dr. Gündüz Vassaf, Prof. Dr. Cahit Orhan Tütengil, Doç. Dr. Birsen Gökçe, Prof. Dr. Turgut Akıntürk, Prof. Dr. Cevat Geray, Prof. Dr. Özer Ozankaya, Prof. Dr. Mümtaz Soysal, Prof. Dr. Özcan Köknel, Prof. Dr. Bozkurt Güvenç, Prof. Dr. Satı Baran, Doç. Dr. Gencay Saylan, Prof. Dr. Mübeccel Kıray, Doç. Dr. Metin Kazancı, Prof. Dr. Faruk Erem, Prof. Dr. Gülseren Günce, Doç. Dr. Esin Onur.

Herkese açık olacak olan sempozyuma 22 bildiri sunulacak. Sunulan bildiriler sempozyuma katılanlar arasında tartışmaya açılacak.

İstanbul Sıkıyönetim Komutanlığı Orgeneral Üruğ'un konuşmasının eksik aktarıldığını açıkladı

İSTANBUL (ÖZEL)

İstanbul Sıkıyonetim Komutanlığı Basın ve Halkla İlişkiler Şubesi, dün basına bir açıklama yaparak, Birinci Ordu ve İstanbul Sıkıyönetim Komutanı Orgeneral Nejdet Üruğ'un 9 Mayıs akşamı TBMM Bütçe Plan Komisyonu üyeleri onuruna verdiği yemekte yaptığı sohbet niteliğindeki konuşmanın bazı gazetelerde eksik ve ters anlama gelecek şekilde yayınlandığını belirtti. Orgeneral Üruğ'un konuşmasının kapsamı, "Sıkıyönetim görevi ve anarşi ile uğraşmanın bir noktada silahlı kuvvetleri aşındıracağı, parlamentonun ön göreceği devamlı ve etkin yasal düzenlemeler ile ülkemizin kısa zamanda huzur ve sükuna kavuşması ve böylece görevin silahlı kuvvetlerce sahibi aslisine devredilmesi dileğinde bulunulduğu, bu arada, illegal örgüt militanlarının sızma istidadı gösterdikleri sendikalar ile derneklerin ve orta öğretim başta olmak üzere okulların yasal yollarla disipline edilmesinin dikkate alınması gerektiği" şeklindedir.

KONGRE İLANI

Erik Köyü Kalkındırma ve Güzelleştirme Derneğinin olağanüstü genel toplantısı 27.5.1979 Pazar günü saat 10.00'da dernek merkezinde yapılacaktır. Kongre gündeminde yer alacak hususlar.

1. Açılış
2. Divan başkanının seçimi
3. Vaziyet raporunun okunması
4. Hesapların tespiti
5. İdare heyetinin seçimi ve kapanış.

DUYURU

TÖB-DER İstanbul Şubesinin 6. olağan kongresi 6 Mayıs 1979 Pazar günü çoğunluk sağlanamadığından 20 Mayıs 1979 Pazar günü saat 9-24 arası Yeni Tepebaşı Gazinosunda yapılacağı ve çoğunluk aranmayacağı üyelerimize saygı ile duyurulur. 9.5.1979

Ziya Akgün
TÖB-DER
İSTANBUL ŞUBESİ
Başkanı

GÜNDEM

1- Saygı duruşu
2- Açış konuşması
3- Kongre divanının seçimi
4- Yönetim kurulu raporunun okunması
5- Yönetim kurulu raporu ile ilgili konuşmalar
6- Yönetim kurulunun aklanması
7- Şube organlarının seçimi
8- Dilekler ve kapanış

Başbakan yine duvarın ötesini gösterdi

Ecevit: Desteğin ölçüsü batıyla ilişkilerimizi etkiler

Baha Targün Strazburg'dan bildiriyor

Başbakan Bülent Ecevit Strasbourg'da toplanan Avrupa Konseyi Danışma Meclisinde yaptığı konuşmada "Müttefiklerimizden gelecek desteğin ölçüsü Batıyla ilişkilerimizin geleceğini ister istemez ve kaçınılmaz olarak etkileyecektir" dedi.

Türkiye'nin Sovyetler Birliği ile ve Doğu Avrupa'nın sosyalist ülkeleriyle coğrafi yakınlık içinde ve sınır komşusu olduğunu" söyleyen, Ecevit, "Üstelik Türkiye, yakın zamanlara kadar bu ülkelerden bazılarıyla aynı devlet çatısı altında yaşamış bir ülkedir" dedi.

Türkiye'nin bir siyasal tercih yüzünden ortaklarıyla bağlarını zayıflatma amacını gütmediğini ifade eden Ecevit, Türkiye'nin dış ticaret ilişkilerinin değişmeye başladığını ifade ederek şunları söyledi:

"Ekonomik etkenlerin kendiliğinden bu bağları zayıflatabileceğini belirtmek istiyorum. Nitekim son yıllarda karşılaşılan döviz darlığının Batıyla ticaret olanaklarını kısması sonucu olarak Türkiye'nin dış ticaret ilişkilerinin bileşimi şimdiden büyük ölçüde değişmeğe ve Batılı ortaklarından uzaklaşma eğilimi göstermeğe başlamıştır."

Ecevit, Sovyetler Birliği ile ilişkilerin gerekliliğini ileri sürerek şöyle dedi:

"Böyle yerleşmış bir ülke, herhalde Doğu-Batı ilişkilerinde giderek artan yakınlaşmayı ve soğuk savaştan uluslararası yumuşama sürecine geçilmiş olmasını görmezlikten gelemezdi. Bu değişiklikler karşısında ilgisiz kalamazdı. Batılı müttefikleri ve ortakları bu ülkelerle ilişkilerini normalleştirir ve ekonomik işbirliğini geliştirirken herhalde Türkiye'nin bu yönde, onlardan çok gerilerde kalmaya devam etmesi de beklenemezdi."

"TÜRKİYE YABANCI SERMAYEYE ELVERİŞLİDİR

Türkiye'nin yabancı sermaye yatırımlarına elverişli bir ülke olduğunu ileri süren, Ecevit, bu konuda şöyle konuştu:

"Ancak Türkiye'nin ekonomisini daha sağlam bir temel üzerinde doğrultması için, şu sıradaki ekonomik bunalımdan kurtulması için bir nefes alma dönemine, bir itici güce gereksinmesi vardır.

"Şimdiye kadar birkaç istisnayla Batılı dostlarımız ve ortaklarımız Türkiye'nin sıkıntıları karşısında üzüntülerini belirtmekle yetinen pasif birer seyirci durumunda kalmışlardır. Bununla birlikte son zamanlarda umut verici bazı belirtiler ortaya çıkmıştır. Bunların yakın zamanda sonuç aşamasına ulaması beklenebilir."

Ecevit bazı Batı ülkelerine de çatarak şunları söyledi:

"Batılı müttefiklerimizden bazıları kuşkusuz hepsi değil, bazıları Türkiye'nin kritik ölçülere varan ekonomik ggüçlükleri aşamasında yardımcı olmaktan çok bu güçlüklerden yararlanma hevesine kapılmış gibi görünmektedirler."

ABD ile Sovyetler Birliği'nin "Çatışmaktan kaçındıklarını" iddia eden Ecevit, "İki büyük devletin bu konuda gösterdiği kararlılığı" kutladı.

BATI İLE İLİŞKİLER

Daha sonra dünyanın hızla değiştiğini söyleyen Ecevit, bu konuda da şöyle konuştu:

"Hızla değişen bu dünyada ve bu yumuşama çağında Türkiye'nin demokratik batı ülkeleriyle ortaklığının niteliği, değeri ve sağlayabileceği olanaklar, Türkiye'nin elinde hâlâ soğuk savaş dönemi sancağıyla ve üzerinde birçoğu Kore savaşından ya da İkinci Dünya Savaşından kalmış silahlarla tek başına sınır bekçiliği yapmaya ne kadar istekli olduğuna bakılarak ölçülemez."

Türkiye'den böyle bir işlev beklemenin demokrasi ve özgürlük ilkeleriyle çelişeceğini söyleyen Ecevit, bu konuda da şöyle dedi:

"Türkiye gelişme sürecindeki ülkeler arasında 30 yıldır demokrasisini sürekli yaşatmış tek ülkedir. Gelişme sürecinde bir ülke olmanın çok büyük güçlükleriyle ve engelleriyle başetmeye çalışan bir ülkenin demokrasiyi yaşatabilmesi ve demokrasiyle yaşayabilmesi kolay değildir."

Bununla birlikte Türkiye'de demokrasinin yaşadığını ve yaşayacağını söyleyen Ecevit, "Yakın zamanda sıkıyönetimi kaldırabilecek veya sıkıyönetimin alanını daraltabilecek duruma da erişebileceğimizi umuyorum" dedi.

ETNİK VEYA DİNSEL SÜRTÜŞMELER

Tarih boyunca Türkiye'de etnik veya dinsel sürtüşmelerin dışarıdan kışkırtmalar geldiği zaman ortaya çıktığını söyleyen Ecevit bu konuda da şöyle dedi:

"Son yıllarda özellikle son aylarda bu tür kışkırtmalar yine değişik dış çevrelerden gelmektedir. Bundan amaçları bölgeyi ve bazı bölge ülkelerini bölünmüş durumda tutarak veya daha çok bölerek zayıflatmak ve kontrol altına almaktır. Dünyada ağırlığı olan birçok devletler, siyasal güçler veya çıkar grupları sürekli olarak bölge ülkelerinin gerek iç ilişkilerine gerek dış ilişkilerine müdahaleye kalkışmaktadırlar. Bu durumda Orta Doğunun demokrasi için pek elverişli bir ortam oluşturduğu söylenemez."

ORTA DOĞUNUN ETKİLERİ

Son zamanlarda Orta Doğudaki karışıklığın yeni boyutlara eriştiğini söyleyen Ecevit, İran'da "Bir otorite, boşluğu" doğduğunu ifede ederek, bu durumun Türkiye'deki huzursuzluğu daha çok körüklediğini iddia etti.

Ecevit, İran ile ilişkiler konusunda ise şöyle dedi:

"Bu iki komşu ülke arasında gelişebilecek olan ve gelişmesi gereken verimli ve yaygın isbirliği tüm Orta Doğu'da istikrar ve ilerleme bakımından önemli bir etken olabilir."

AET KONUSU

Bu arada konuşmasından önce bir açıklama yapan Başbakan Bülent Ecevit, AET Bakanlar Konseyinin, Türkiye'nin Topluluktan istekleri karşısındaki tavrını "hayal kırıcı" olarak niteledi.

Ecevit, açıklamasında şunları söyledi: "Bizim önerilerimizi geçen yıl çok olumlu karşılamışlardı. Ama devletler düzeyinde görüşülmeye başlayınca, her devlet bir ucundan çekip kendi menfaatinin zedelendiğini söylüyor. Sonunda da ortada bir şey kalmıyor.

"Topluluk Türkiye ile ilişkisini sürdürmek istiyorsa, şimdi buna bilhassa özen göstermesi gerekirdi. Bizim bu zorluktan çıkışımız, ne ölçüde Batı ve Ortak Pazar ile işbirliği yoluyla olabilecek, bunun bir belirtisini vermeleri gerekir."

SORULAR CEVAPLAR

Ecevit, daha sonra çoğunu Yunan parlamenterlerin sorduğu soruları cevapladı. Ecevit'in yöneltilen soruları cevaplaması bir buçuk saat sürdü.

Başbakan Bülent Ecevit, Yunan parlamenterlerin sorularını yanıtlarken Panhelenik Sosyalist Birliği Partisi üyesi Mellina Mercouri'nin "askerlerinizi ne zaman Kıbrıs'tan çekeceksiniz" sorusu üzerine, Türkiye'nin hiç bir zaman askeri bir çözümden yana olmadığını ve bunu bütün dünya kamuoyu önünde kanıtladığını" söyledi.

Ecevit, "Türkiye'nin böyle bir çözüm istemesi halinde 1974'ten bu yana, bu yolu seçebileceğini belirterek, aksine, Türkiye'nin Ada'da kalıcı ve hakça bir çözümün gerçekleşmesi için daima görüşmeye açık olduğunu" belirtti.

Parlamenterler Kurulunda Başbakan Ecevit'e 1 Mayıs gösterilerine ilişkin sorular da yöneltildi. Ecevit bu sorular üzerine Türkiye'de 19 ilde sıkıyönetim bulunduğunu, bu sıkıyönetimin de her türlü toplantıyı yasakladığını kaydetti.

Ecevit, Suryanilerle ilgili bir soruyu da cevaplayarak Türkiye'de, "Suryani sorunu" diye bir konu bulunmadığını belirtti. Ecevit "Türkiye'de bu yurttaşlar üzerinde ne dinsel, ne toplumsal, ne de etnik hiç bir baskı sözkonusu değildir" dedi.

Bir başka parlamenter de Başbakan Ecevit'e "Türkiye'nin Avrupa Konseyi üyesi bulunmakla beraber, komünizmi yasa dışı sayan tek ülke olmasının, demokrasi ile bağdaşıp bağdaşmadığını" sordu. Ecevit bu soruyu da şöyle cevapladı:

"Ne kişi, ne CHP Genel Başkanı ve ne de Başbakan olarak, bir komünist partinin, yasak olmasını, demokratik ölçülere sığdıramam. Bu hukuksal kısıtlama, geçmişin hatalarından biri. Partimiz çoğunluğu elde edince bu hatayı düzelteceğiz.

GAZETECİLERİN SORULARI

Ecevit basın mensuplarının AET konusundaki sorularını şöyle cevapladı:

"Topluluk olarak bizim önerilerimizi geçen yıl çok olumlu karşılamışlardı. Ama konu devletler düzeyinde görüşülmeye başlayınca her devlet bir ucundan çekip kendi çıkarının zedelendiğini söylüyor. Sonunda da ortada bir şey kalmıyor. Topluluk Türkiye ile ilişkisini sürdürmek istiyorsa şimdi buna bilhassa önem göstermesi gerekirdi. Konu böyle bir dar çıkar açılarından görünemez."

Ecevit, "Uzun bir geçiş döneminden sonra tam üyeliği düşünülemez mi?" sorusuna şöyle cevap verdi:

"Bizim bu zorluktan çıkışımız ne ölçüde Batı ve Ortak Pazarla işbirliği yoluyla olabilecek. Topluluğun bu sorunun yanıtını vermesi gerekir"

Ecevit Avrupa Konseyi Genel Sekreterliğine seçilen Avusturyalı parlamenter Franz Karasek'le görüştü. Ecevit bu görüşmeden sonra Norveç Dışişleri Bakanı Froydenlund'la buluştu. Ecevit daha sonra Avrupa Konseyi Parlamenterler Kurulu Sosyalist Grubun onuruna vereceği bir kokteyle ve Kurul Başkanı Hans Koster'in onuruna vereceği akşam yemeğine katıldı.

Ecevit bugün öğleden sonra Türkiye'ye dönmek üzere Strasbourg'dan ayrılacak.

Doç. Dr. Edip Kürklü ve sanatçı Fatma Girik, arkadaşımız Abdullah Kurtay'a ortak açıklama yaparken (Fotoğraf: AYDINLIK)

SANATÇI FATMA GİRİK VE Doç.Dr. EDİP KÜRKLÜ:

"Vakıf Gureba Başhekimi, ölen hastamızın ameliyatını 48 günden beri engelliyordu"

ABDULLAH KURTAY

Sanatçı Fatma Girik'in himayesine aldığı kalp hastası Aytül Ererez'in tartışmalı geçen ameliyatı ve ölümünden sonra, Vakıf Gureba Hastahanesi Başhekimi Doç.Dr. Mazhar Özman'ın Fatma Girik ve Doç.Dr. Edip Kürklü'ye yönelttiği suçlamalar konusunda, Doçent Doktor Edip Kürklü ile sanatçı Fatma Girik, dün gazetemize bir demeç vererek, suçlamaları kınadı.

Yapılan ortak açıklamada, Başhekim Mazhar Özman'ın bazı gazetelere verdiği asılsız beyanlarla, Vakıf Gureba Hastanesinde dönen dolapları örtmeye çalıştığı belirtilerek, özetle şu görüşlere yer verilmiştir: "Fatma Girik olayı, hastanede dönen dolapların sadece bir damlası. Sanatçı Fatma Girik burada sadece Aytül Ererez'in kurtarılması için manevi ve maddi destekte bulunmuş, ameliyat günü, 10 kilo taze kan bulmuş ve bunu hastaneye getirmiştir. Bu arada ben ve eşim Dr. Sema Kürklü ile, ameliyata hazırlanıyorduk. Herşey hazırdı. Zaten 48 günden beri ameliyat ısrarla engellenmiş ve ameliyat bir yerde geç kalmıştı. Buna rağmen elimizden gelen herşeyi yaptık. Fakat Mazhar Özman, çevirdiği dolapları örtbas etmek için elinden geleni yapmaktadır. Mazhar Özman eğer, bu ameliyatı engellemeseydi, çocuğun kurtulma şansı daha da büyüktü. Şimdi de asılsız beyanlarla sorumluluktan kurtulmaya çalışıyor."

BAŞBAKANA ÇEKİLEN TELGRAFLAR

Aytül Ererez'in ameliyatını engellemekle kalmayan Başhekim Mazhar Özman, hastanede ameliyat sırası bekleyenleri de kovunca, Başbakan'a Sağlık ve Sosyal Yardım Bakanlığına ve Devlet Bakanı Enver Akova'ya telgraflar yağmaktadır. Bu arada hastanede toplu istifalar da beklenmektedir.

İLAN

978/650

Kadıköy 2. Asliye Hukuk Hakimliğinden

Nüfus sicilinde Mehmet Zafer Sinan Başaran olan isim ve soyadımı 2.5.1979 gün ve 1979/308 nolu karar ile Mehmet Zafer Hasandayıoğlu olarak tashih ettirdiğim ilan olunur. 4.5.1979

Davacı:
Mehmet Zafer Sinan Hasandayıoğlu

açıkça — DOĞAN YURDAKUL

Seviye

Ingiltere'de Muhafazakar Parti lideri bayan Margareth Thatcher seçimleri kazanarak başbakan oldu ya...

Bakıyoruz, basınımızda İngiltere'nin yeni başbakanını övenler de, eleştirenler de siyasetlerinden ziyade cinsiyeti ile, yani kadın olmasıyla ilgileniyorlar.

Hele hele, eleştirenler.

Sütunlarına siyah elbise giydirmiş olmayı "Ciddiyet" addeden gazetenin bir köşe yazarı, eleştirisinin daha başlığında "kadın nedir senin adın?" diye soruyor.

Ve devam ediyor:

"....Bir kadın çıkıp elinin hamuruyla erkek işine karıştı"

"...Bu garip ada eşcinselliğin alıp yürüdüğü bir yerdir. Politikacıların çoğu da eşcinsellikleriyle ün yapmışlardır. Son olarak liberal parti liderinin başına bu yüzden olmadık belalar açılmıştır. Anlaşılan İngilizler bu karmaşık duruma çözüm bulmak için görünümü erkek ama davranışları tartışmalı kişilerin yerine bir kadını seçip kuşkulu gidişe son vermek istediler"

"...Kadın-erkek eşitliğini savunan ilericiler bu olgun ve dolgun hanım hükümetin başına geçti diye sevinebilecekler mi?"

"...Bayan Thatcher'in kafası bozuk bir kez... Neler söylemiyor bu kadın?"

"...Bu durumda bana sorarsanız eşcinsel bir başbakan bu ülkeye daha çok yakışırdı derim." (İlhan Selçuk, Cumhuriyet 8 Mayıs 1979)

Bayan Thatcher'in bu kadar hücuma uğramasının gerekçesi, Cumhuriyet yazarları tarafından iç politikada "tutucunun tutucusu" olduğu, "İngiltere'yi 19 uncu yüzyıla döndüreceği", "siyah-beyaz eşitliğini bile yadsıdığı" vb. olarak gösteriliyor.

Ama bu eleştiriler, işin sadece cilası, dış görüntüsü. Böyle olduğu da, Cumhuriyetin başka bir köşe yazarının yazdıklarından anlaşılıyor.

"... İngiliz İşçi Partisi bugüne kadar sol politika uygulamamış, hele dış politika alanında ABD doğrultusundan bir milim bile sapmamıştır. Bu yüzden işçiler Sam Amca için muhafazakarlardan daha solda değildirler. Durum böyle olunca bugüne kadar muhafazakarlar da işçilere oranla sağ sayılmıyorlardı." (Ali Sirmen, Cumhuriyet, 9 Mayıs 1979)

Bir de şu var:

"Çok çelişkili de olsa, Washington'un bayan Thatcher'in dış politikasından pek hoşnut olmayacağı, İngiliz seçim sonuçlarını hiç de sevinçle karşılamadığı söyleniyor... (Ali Sirmen, aynı yazı)

Bütün bunlar bir arada yazıldığına göre, demek ki Cumhuriyet yazarlarının derdi bayan Thatcher'in iç politikasının tutucu olmasında değil. Dış politikada ABD'nin doğrultusuna gireceğinde de değil. Çünkü, muhafazakârların işçilere oranla sağ sayılmayacağı söyleniyor. Hatta Amerika'nın seçim sonuçlarından hoşnut olmadığı belirtiliyor.

Öyleyse mesele nerede?

Mesele, bayan Thatcher'in Avrupa üzerindeki Sovyet tehdidini en berrak şekilde görebilen ve buna karşı mücadele edilmesini isteyen bir politikacı olmasında.

Cumhuriyet yazarlarını, yeni İngiliz başbakanının cinsiyetine hücum edecek kadar kızdıran şey de budur. Rusya'ya karşı güvercin de değil, şahin olması!

Bu yüzden eşcinsel (homoseksüel) bir başbakana bile razılar. Yani, Rusya'ya karşı güvercin olsun da isterse eşcinsel olsun.

Yeni İngiltere hükümetinin Türkiye ile ilişkileri üzere yapılan demagojileri başka bir yazıda ele alacağız.

Bizim bu yazıda belirtmek istediğimiz şudur:

İnsan bir kere pusulayı Moskova'ya göre ayarlamasın. Görüyorsunuz, nasıl sonunda, yarı-feodal toplumumuzda yaşamakta olan gerici kadın düşmanlığından medet umacak derecelere düşebiliyor. Orta Çağ silahlarına sarılabiliyor.

Greko-Romen güreşlerde belden aşağı inmek güreşçiye puan kaybettirir. Siyasi mücadelede belden aşağı inmek de öyle.

Sanatçının yaptığı İzmir Konak Meydanındaki Hasan Tahsin Anıtı.

İzmir Devlet Resim ve Heykel Müzesi Müdürü heykeltraş Turgut Pura öldü

İzmir Devlet Resim ve Heykel Müzesi Müdürü Heykeltraş Turgut Pura, bir süredir tedavi edilmekte olduğu Ankara Tıp Fakültesi Hastanesinde hayata gözlerini kapadı.

İzmir Konak Meydanı'ndaki Hasan Tahsin Anıtının da yapıcısı olan ve 33.Devlet Resim ve Heykel Segisinin Heykel dalındaki birincilik ödülünü alan Turgut Pura 57 yaşında idi.

Turgut Pura 1922 de Bursa'da doğmuştu. 1948 yılında İstanbul Devlet Güzel Sanatlar Akademisi Heykel Bölümünden mezun olduktan sonra İzmir'e yerleşmiş, burada sanat ortamının zenginleşmesinde, İzmir Resim ve Heykel Müzesinin kurulmasında çaba göstermiştir.

Ülgen: "Özgürlük ve Bağımsızlık ilkesi altında birleşin"

ANKARA (ÖZEL)
Danıştay'ın 111. Kuruluş yıldönümü dün çeşitli törenlerle kutlandı. Danıştay günü dolayısıyla Ankara'da Danıştay Başkanı İsmail Hakkı Ülgen'in Başkanlığındaki bir heyet Anıtkabir'i ziyaret etti.

İsmail Hakkı Ülgen Anıtkabir özel defterine günle ilgili olarak şunları yazdı:

"Ulu önderimiz, Danıştayımızın 111. Kuruluş yılında yüce varlığın önünde en içten bağlılık ve derin saygı hislerimizle eğilirken, yurdumuzu gölgeleyen kara bulutlardan dolayı üzüntülü olduğumuzu biliyorum."

Saat 10.30'da da Devlet Konser Salonunda bir toplantı düzenlendi. Toplantıda Danıştay Başkanı Ülgen ve Türkiye Barolar Birliği Başkanı Faruk Erem birer konuşma yaptılar. Ülgen konuşmasında şunları söyledi:

"Yurdumuzun üzerinde kara bulutlar toplanıyor. Dikkat ediniz, iyi tanıyınız bu kara bulutların ne olduğunu ne yapmak istediklerini... Hangi görüşte olursanız olunuz, Türkiye'yi kurtarmak, onu yüceltmek olduğuna içtenlikle inandığım yüce amacınızı, bu kara bulutların ne yolda kullanmak istediklerini anlayınız artık.

"Gerçek Atatürkçü özgürlük ve bağımsızlık ilkesi etrafında birleşiniz. Ulusun birliği, ülkenin bütünlüğü, bu ilke etrafında birleşmenize bağlıdır.

"Dini-Mezhebi kökü-kökeni inancı ve görüşü ne olursa olsun, bu vatanın sevinci ile sevinen, acısı ile dertlenen yurduna ve devletine gönülden bağlı her vatandaşın bu düşüncede olduğuna inanıyorum."

Türkiye Barolar Birliği Başkanı Prof.Dr. Faruk Erem de konuşmasında "Devlet avukatlığı" konusu üzerinde durdu. Erem, "Türkiye Barolar Birliği'nin saptadığı kuruluş biçimi Devlet Avukatlığının bir tek kurum halinde birleştirilmesi, devlete ilişkin davaların yürütülmesinde aynı hukuksal ölçüler içinde kalınmasıdır." dedi.

Devlet Konser Salonundaki törene Cumhurbaşkanı Fahri Korutürk, Senato Başkanı Sırrı Atalay, Meclis başkanı Cahit Karakaş, Adalet Bakanı Mehmet Can, Ulaştırma Bakanı Güneş Öngüt, Yerel Yönetim Bakanı Mahmut Özdemir, Gençlik ve Spor Bakanı Yüksel Çakmur, Yargıtay Başkanı Cevdet Menteş, Sayıştay Başkanı Cahit Eren katıldılar.

Danıştay Günü dolayısıyla Danıştay Yardımcıları Derneği Yönetim Kurulunca yapılan açıklamada, Danıştay'ın idarenin yargısal denetiminin bütün kurallarının ve işlerliğinin sağlanmasında üzerine düşen görevi bugüne kadar başarıyla yerine getirdiği söylendi. Bugün ülkede güncel görevin terörizmin tırmandırılışının durdurulması ve terör odaklarının dağıtılması olduğu kaydedilen açıklamada şöyle denildi:

"Terörizmle mücadele, demokratik hak ve özgürlüklerin sıkı sıkıya korunması, özgürlüklerin geliştirilmesi gerekmektedir. Terörizmle mücadele demokrasi mücadelesini gündem dışında bırakmamalıdır. Bu mücadelenin kalıcı ve başarılı sonuçlar verebilmesinin toplum yaşamının tüm alanlarında gerçekleştirilecek derin ve köklü dönüşümlere dayanmasıyla tutarlı demokrat olmanın, tutarlı demokrasi mücadelesi vermek ve bu mücadeleyi tüm toplum yapısının demokratikleşmesinin mücadele düzeyini yükseltmekle mümkün olacağına inanıyoruz."

Fevzi Şolt 1 Mayıs'ta...

(Baştarafı: 1. Sayfada)

mek üzere alındığı da, bildirilen haberler arasında.

Bu arada, Makina Mühendisleri Odası Başkanının, TKP'nin gençlik kolları olarak bilinen İGD ile ne ilişkisi olduğu, İGD'nin bu kadar parayı nereden bulduğu ve niçin Fevzi Şolt'a vermiş olabileceği de araştırılıyor. Fevzi Şolt hakkındaki soruşturma Ankara Sıkıyönetim Komutanlığı tarafından sürdürülüyor.

Maden-İş Uzmanı ve Makina Mühendisleri Odası Başkanı Fevzi Şolt Merkezi Doğu Berlin'de bulunan sahte TKP'nin ilan ettiği bütün siyasetleri kelimesi kelimesine savunan ve uygulayan bir kişi olarak tanınıyor.

Bu konuda elinden geleni her çabayı gösteren Şolt, özellikle son zamanlarda sahte TKP'nin yoğunlaştırdığı "iç savaş körükleme" siyasetini her yerde savunuyordu. Örneğin Makina Mühendisleri Odasının bu yıl yapılan Ankara Şube Kongresinde bugün ülkede savaş sürdüğünü belirterek, "bu savaşın içinde olunmalıdır. Ortada durmak mümkün değildir. Ortada durmak öbür tarafa hizmet etmektir. Ülkedeki cepheleşmeyi kabul etmek gerekir. Cephe için mücadele etmek gerekir" demişti.

Rusya'ya olan bağlılığını da her fırsatta belirtmekten kaçınmayan ve hükümeti Rusya'dan uzaklaştığı için eleştiren Şolt, yine aynı kongrede Rusya ile imzalanan siyasal belgenin "hayata geçirilmesini" isteyerek, "SSCB'nin uzattığı dost elleri reddetmek halka ihanet etmektir. Halkımız bunu asla affetmeyecektir" demişti. Fevzi Şolt, bu bağlılığını "hayata geçirmek" için geçen yılki kongre'de Türkiye'nin bağımsızlığını savunan bir delegeyi dışarı attırmış, bu yıl ise başka bir CHP'li delegeyi yine bağımsızlığı savunduğu için "Maocu" diye suçlamıştı.

Altunay: "Daireme...

(Baştarafı 1. Sayfada)

"Sayın gazetenizin 7 ve 9 Nisan 1979 tarihli nüshalarının birinci sahife manşetinde şahsımla ilgili çıkan haberler birer iftiradır. Gerçeklere aykırıdır. ve mesnet gösterilen belgeler de büyük bir ihtimalle FOTOMONTAJ yoluyle düzenlenen sahte vesikalardır.

"24 yıllık memuriyetim ve o arada Başmüdürlük görevimde politikaya alet olmadım, politika ve politikacılardan daima uzak kaldım ve görevimi yasaların öngördüğü çerçeve içerisinde kalarak yürütmeye özen gösterdim.

"Nitekim sicilim de bu gerçeği vurgulamaktadır.

"Gazetenizde yer verilen iftira haberleri yeni değildir ve kaynakları bilinmektedir, ayrıca hakkımda iftira kampanyası açan ve sahte belgelerle bunu sürdürmeye çalışan kişiyi saptamış ve yasal yollara başvurma hazırlığındayım.

"13 MHP'liyi daireye aldığım ve durumu MHP'li Gün Sazak'a mektupla bildirdiğim sahte belgelerle ileri sürülmektedir. Başmüdür olduktan sonra 33 boş kadro için sınav açılmış ve Genel Müdürlük Müfettişleri denetim ve gözetiminde yapılan sınavlar neticesinde 33 görevli alınmıştır. Bu koşullarda, ekmek kapısı bulmanın sevinci içerisinde bulunan ve herhangi bir siyasal parti ile ilişkileri bulunmadığı öğrenilen 33 Devlet görevlisi zan altında bırakılmaktadır.

"Yoksul 33 aile reisinin ve benim tamamen düzme belgelerle suçlanmasına olanak tanımanız devrimci sıfatınızla ne denli bağdaşır takdirlerinize bırakıyorum.

"Klişelendirilip yayınladığınız belgeleri incelediğinizde sahteliklerini çok bariz bir şekilde göreceksiniz, nitekim ilimizdeki yerel Basına daha önce bu belgeler verilmiş, yayınlanması için çeşitli girişimler yapılmış ve fakat başırılamamıştır.

"Bunun yanında ve gazetenizde de değinildiği üzere, belgeler Bakanlığa da iletilmiş ve bu konuda hakkımda tahkikat yapılmış, ancak neticede sahtelikleri belirlendiği içindir ki görevime devam etmekteyim.

"Sayın Gazetenizin, belgelerin düzme olduğunun farkına varmaması ayrı bir üzüntü kaynağıdır, haklı olarak yörede geniş anlamda yadırganmıştır.

"Bunun yanıda, Gün Sazak'ın isteği üzerine alındığı iddia edilen 13 memurun alındıktan sonra ayrı bir yazı ve de MHP Örgüt yöneticilerinin onayından geçirilmek suretiyle Gün Sazak'a bildirilmesinin gereği ne ola? Hele hele böyle bir muhaberatın resmi başlıklı kağıtlara ve dairenin de mühürü ile mühürlenmesine gerek duymanın anlamı ne olabilir. Özel mektup niçin parti Başkanlarına onaylatılır? Bunların kuşkusuz tek anlamı vardı, O da ardniyettir, ve de sahtekarlıktır..

"Başmüdürlük görevine yükselen birinin böyle bir gaf yapması olası mı? Bugün ilkokul çağındaki çocuklara dahi sorulduğunda sanırım gülerler.. Nitekim yörede aylardır sürdürülen bu iftira kampanyası sürekli alay konusu olmuş, Bakanlık duvarlarına çarpıp hakettiği sonu bulmuş ve de yerel basın dahi itibar etmemiştir.

"MHP'lileri kollamadım, daireye de bu partiye mensup kimseyi almadım Gün Sazak'la da yazışmadım ve tanımam, ayrıca herhangi bir siyasi parti ile de ilişkim yoktur."

HASAN ALTUNAY
HATAY TEKEL
BAŞMÜDÜRÜ

Demirel:"Siyasi iktidarın gelişine de gidişine de milli irade karar verir"

HABER MERKEZİ
AP Genel Başkanı Süleyman Demirel "Milli irade siyasi iktidarın gelişine karar verdiği gibi, gidişine de karar verme-ye tek yetkilidir" dedi.

İzmir'de yayınlanan haftalık Ocak gazetesine bir demeç veren Demirel şöyle dedi: "Milletin kararı ile iktidar olunur, milletin kararı ile iktidardan gidilir. Anayasanın hükmü, demokratik düzenin temel kaideleri budur. Anayasa dışında Anayasa hükümleri yoktur. Milletin egemenliğinin Anayasa'da belli edilen kaideler dışında ve organlar dışında kullanılması imkanı yoktur."

Demirel AP'nin iktidardan ayrılması konusunda ise şunları söyledi:

AP milletin yeniden tercihini belirtmesine kadar iktidarı terketmemek mecburiyetinde idi. Milletin iktidar yaptığı partiyi, kendisini idare etmesini istediği partiyi kendi rızası ile millet emanetinin vekili olmayanlara teslim ettiği için kınamak kabil değildir."

Alyanak'ın uygulamaları denetleniyor

İZMİR (ÖZEL)
CHP İl Kongresinde yönetimi kazanan Genel Merkez grubunun, Kongrede belirtilen örgüt disiplinini çiğneyen tutumlara ve parti dışı fraksiyonlarla işbirliğine karşı İzmir Belediyesinde başlattığı denetim devam ediyor.

Belediye imkanlarını İGD'lilere açtığı için geniş tepkilere neden olan belediye Başkanı İhsan Alyanak, ilk olarak İGD'li iki danışmanı Ömer Demircioğlu ve Ali Rıza Bodur'un işlerine son vermek zorunda kalmıştı.

Alyanak'ın kamuoyunda tartışma konusu olabilecek her türlü faaliyeti üzerinde denetim uygulayacağı görülen Sedat Akman Başkanlığındaki CHP İl Yönetimi, son Tepecik yangını üzerine öne sürülen iddialardan sonra bu konuya el koydu.

Önce Kıbrıs'ta çözüm...

(Baştarafı: 1. Sayfada)

cak yardım miktarının daha da artırılmasını ve bunun hızlandırılmasını talep ettiği belirtildi.

Türkiye, ayrıca bu yardımın ileride de düzenli bir biçimde yapılacağı konusunda güvence talep etti:

Buna karşılık Christopher'in ise mevcut koşullarda yardımın daha fazla artırılmasının olanaksız olduğunu kaydettiği, Kıbrıs sorunu çözülmeden kongreden Türkiye'ye daha fazla yardım geçirmenin olanaksız olduğunu belirttiği bildiriliyor.

Christopher'in, Kıbrıs sorununun çözümü için Türkiye'nin daha fazla gayret göstermesini istediği, bu ay ortasında yapılacak Denktaş-Kipriyanu görüşmesinin, durumu etkileyebileceğini söylediği belirtildi.

Bu arada ABD, SALT 2 Anlaşmasının denetlenmesi için Türkiye'deki üslerin büyük önem taşıdığına dikkat çekerek, bu anlaşmayı imzalarken ABD'nin büyük ölçüde bu üslere bel bağladığını Türkiye yetkililerine belirttiği ifade edildi.

ABD'nin, bu nedenle üslerin daha sağlam güvencelere kavuşturulmasını talep ettiği öğrenildi.

Tarafların karşılıklı görüşlerini açıklaması şeklinde devam eden görüşmeler sonunda herhangi bir somut sonuç sağlanamadı.

Bu nedenle de resmi açıklamalarda görüşmelerin "yararlı" olduğu, "sıradan bir görüş alış verişi" olduğu belirtildiği söyleniyor.

İki bin lira için...

(Baştarafı: 1. Sayfada)

anlamında kullanılıyor.

Son aylarda özellikle İran sınırına yakın bölgelerde hızlı bir silah ticareti ortaya çıktı. İran'daki olaylar ve silah talebi kaçakçılığı İran'a yöneltti. Bu arada çok büyük vurgunlar vuranlar oldu. Sınıra yakın bir kazada kahvede otururken, önümüzden son model bir Mercedes geçti. Yanımızda oturanlar Mercedes'in sahibinin silah ticareti sayesinde iki ay içinde milyoner olduğunu, bu arabayı da peşin para ile aldığını söylediler. Evet, bu ticaret bu yoksul bölgelerde yeni yeni "milyonerler" türetmiş. Elbette bu ticaretten nasibini alanlar, bölgedeki etkili ve güçlü kişiler. Ben burada size bu ticarette rol alan başka insanların hikayelerini anlatacağım.

Bu silahlar İran'a nasıl gitti? "Milyonları" vuranlar taşımadılar bu silahları. Onlar paraları aldılar. Bu iş için canını ortaya koyanlar, tehlikeye atılanlar kimlerdi?

Genç bir delikanlı ile konuşuyorum. Bölgenin dağlarını avucunun içi gibi biliyor. İşi yok. Birçok defa İran'a gitmiş, gelmiş. Tabii pasaportla değil, dağlardan, iki metre karı yara yara... Son kaçakçılık bu delikanlıyı da bir iş sahibi yapmış. İşi silah taşımak. Anlatıyor: ... "Silah başına 2 bin lira verirler. Bazen iki, bazen üç silah taşırım. Buna göre her sefer 5-7 bin lira arası bir para alırım. Bunun karşılığında tüccara 100-150 bin lira para getiririm".

Başka bir silah "taşıyıcısı" anlatıyor:

"Bir seferinde 150 kişi yola çıktık. Aramızda kendi silahını satmaya gidenler olduğu gibi 'kiracılar'da vardı. Ben iki silah taşıyordum. 5 bin lira alacaktım. Dağların tepelerinden gidiyorduk. Her yer kardı. Bir iki metre kar vardı. Sınırı geçtik. Döndüğümüzde iki hafta gözlerim sulandı. Etrafa bakamadım. Kar gözlerime vurmuştu".

Hakkari Cezaevindeki tutukluların çoğu silah kaçakçılığından yatıyor. Çoğu da "kiracı".

Silah nakletme işi tehlikeli bir iş... Jandarmayla çatışmak var... Ölüm var... Hapse düşmek var... 5 bin lira için bütün bu tehlikeleri göze alıyor insanlar. İşsizlik ve yoksulluk bu tehlikeleri göze aldırıyor insanlara...

Büyük birkaç şehirde üstlenen tüccarlar, adamları vasıtasıyla halktan silah satın alıyor. Bir klaşinkof'a 30-40 bin lira veriyor. İran'da 80-100 bine satıyor. Vurgun da bunlara kalıyor. Bu arada bazı insanlar da biraz kazanabilmek için tabancasını, av tüfeğini veya binbir sıkıntıyla satın aldığı klaşinkof'unu satmaya İran'a geçiyor.

Bir olay anlattılar. Sınırdan geçme zorlaşınca tüccarlardan biri başka bir yol buluyor. Dokuz yoksul kadınla anlaşıyor. Kadınlara özel elbiseler diktiriliyor. Elbisenin içine tabancalar yerleştiriliyor. Kadınlar otobüsle yola çıkıyorlar. Tabancaları sınıra yakın bir kasabaya bırakıp dönecekler. 5-10 bin lira para alacaklar. Ama dönemiyorlar... Şimdi Hakkari Hapishanesindeler. Üzerlerinden 200'den fazla tabanca çıkıyor.

Doğuda yıllardır silah kaçakçılığı ile mücadelede kabak yoksul" sırt hamallarının" başına patladı. Öldürüldüler... Hapis damlarını doldurdular. Silah kaçakçılığı önlenemedi, önlenemez de... Bu insanları 2 bin lira için ölümü bile göze aldıran şartlar ortadan kaldırılmadan önlenemez.

1 Mayıs...

(Baştarafı 1. Sayfada)

lacak.

Selimiye Kışlasında bulunan duruşma salonlarının küçüklüğü ve sanıkların çokluğu nedeniyle AÖS sinema salonunda yapılıcak duruşmalarda, sanıklar yakalandıkları yerlere göre yargılanacak. Önümüzdeki günlerde başlayacak olan duruşmalarda yargılanacak olan 751 sanıktan, 139'u Çiçekçi'de 129'u Bayrampaşa'da, 331'i Merter'de, 88'i Pangaltı'da, 54'ü de Kartal'da yakalanmıştı.

54 KİŞİ HAKKINDA DAVA AÇILDI

1 Mayıs'ta korsan gösteri yapmaya kalkışan 4'ü kız 54 kişi hakkında İstanbul Sıkıyönetim Askeri Savcılığı tarafından dava açıldı. Kartalda yakalanan 54 sanık hakkında Sıkıyönetim Komutanlığının yasaklarına uymadıkları gerekçesiyle 1402 sayılı yasanın 16. maddesine göre 1 aydan 6 aya kadar hapis cezası isteniyor.

Kipriyanu:

(Baştarafı 1. Sayfada)

mü toplantısına gönderdiği başarı mesajında, KTFD Başkanı Denktaş'la yapacağı doruk toplantısının Kıbrıs'ın geleceği açısından büyük önem taşıdığını belirtti.

Kipriyanu, ayrıca, görüşme masasına iyi niyetle giderken, Rum toplumunun haklarını satmak pahasına bir anlaşmaya varmak niyetinde olmadığını da kaydetti.

WALDHEİM 17 MAYISTA KIBRIS'TA

Öte yandan, doruk toplantısına katılacak olan BM Genel Sekreteri Kurt Waldheim, 17 Mayıs'ta Kıbrıs'a gelecek 17-19 Mayıs tarihlerinde yapılacak görüşmelerin izleyeceği seyre göre, Waldheim'in, Kıbrıs'ta kalış süresini uzatabileceği bildirildi.

BATI ZİRVEYİ YAKINDAN İZLEYECEK

Bu arada, dün Kıbrıs'a gelen AET heyetinin Ada'da 10 gün kalacağı, AET-Kıbrıs ilişkilerinin ötesinde siyasal gelişmeleri ve Denktaş-Kipriyanu zirvesini yakından izleyeceği bildirildi. AET heyetinin, Türk ve Rum toplumları liderleriyle ayrı ayrı temaslarda bulunacağı da öğrenildi.

Öte yandan, ABD'nin de Denktaş-Kipriyanu zirvesini izlemek üzere Ada'ya bir "gözlemci" göndereceği bildirildi.

DUYURU:
Adana Büromuzun telefon numarası 10342 olarak değişmiştir. Okuyucularımıza duyururuz.

DİSK yöneticilerinin tutuklanmalarına itirazda bulunuldu

İSTANBUL (ÖZEL)
1 Mayıs öncesinde verdikleri demeçler ve DİSK'in aldığı kararlar sonucunda gözaltına alınarak, 5 Mayıs günü İstanbul Sıkıyönetim Askeri Mahkemesince tutuklanan, 7 Mayıs günü de haklarında dava açılan DİSK Genel Başkanı Abdullah Baştürk ve 7 DİSK yetkilisinin avukatları dün verdikleri dilekçeyle tutuklama kararına itirazda bulundular.

İstanbul Sıkıyönetim Askeri Mahkemesi Başkanlığına verdiği dilekçeyle itirazda bulunan İstanbul Barosu Başkanı Orhan Apaydın, 1 Mayıs İşçi Bayramında törenler düzenlemenin DİSK'in tüzüğünde bulunduğunu ve tutuklama kararının demokratik hukuk ilkeleri ve yasa kurallarına aykırı olduğunu, sözkonusu nedenlerle DİSK Genel Başkanı Abdullah Baştürk ve 7 DİSK yetkilisinin yargılanmalarına tutuksuz olarak devam edilmesini istedi.

Tutuklama kararının kaldırılması için yapılan itirazdan sonra, sanıklar hakkında düzenlenen dosya incelenmek üzere bir üst mahkeme olan 1. Ordu Mahkemesine gönderildi.

Öte yandan DİSK Yayınlarının Yazı İşleri Müdürü Yücel Yaman, 26 Nisan gününden sonra DİSK Ajansında yayınlanan 1 Mayıs ile ilgili bültenlerde çıkan yazılardan dolayı İstanbul Sıkıyönetim Askeri Savcılığında dün ifade verdi.

AET ile petrol...

(Baştarafı 1. Sayfada)

diklerini açıkladıklarını, ancak bunun yeterli olmadığını söyledi. Oteiba, demecinde bu konuya değinirken, "ancak biz artık söz değil, gerçeklerin hareketlerle kanıtlanmasını istiyoruz. Bu ülkeler FKÖ'yü tanımazlarsa petrol görüşmeleri başlamaz" dedi.

Al Oteiba, Kuveyt'de çalışmalarına başlayan Petrol İhraç Eden Arap Ülkeleri Topluluğu (OAPEC) Bakanlar Toplantısına giderken verdiği demeçte de "Arap-Avrupa diyaloğunun önemli olduğunu, ancak FKÖ'yü tanımayan Avrupa ülkeleriyle kesin olarak diyalog kurulmayacağını belirtti.

Bilindiği gibi, Petrol İhraç Eden Arap Ülkeleri Örgütü geçen ay Avrupa Ekonomik Topluluğu'na (AET) bir mektup göndererek yeni bir bildiriye kadar Arap-Avrupa diyaloğu hakkında çağrıda bulunulmamasını istemişti.●

ÖKÇÜN'ÜN TEMASLARI

İslam Ülkeleri Dışişleri Bakanları 10. Konferansına katılan Dışişleri Bakanı Gündüz Ökçün Fas Kralı II. Hasan ile bir görüşme yaptı. Ökçün ayrıca Suriye Dışişleri Bakanı Haddam, Cezayir Heyeti Başkanı ve İslam Bankası Genel Müdürü ile de görüştü.

Dışişleri Bakanı Gündüz Ökçün, Suriye'nin önerisi üzerine, Mısır'ın İslam Ülkeleri Konferansına üyeliğinin askıya alınmasının kararlaştırıldığı toplantıda, "bir şey söylememeyi tercih ettiklerini, bunu da Arap ve İslam dayanışmasını gözönünde tutarak yaptıklarını" söyledi.

Tamamlanmayan CHP Kongrelerinden bazıları yeniden ertelendi

●Alacakaptan Genel Yönetimden ayrılıyor

ANKARA (ÖZEL)
67 ilden 60'ında CHP İl Kongrelerinin tamamlanmasına rağmen, yedi ildeki kongrelerin tarihleri yeniden düzenlendi.

Buna göre bugün Denizli, yarın Eskişehir İl Kongreleri yapılacak. Pazar günü ise yarım kalan İçel Kongresinin tamamlanacağı, ayrıca Çorum, Kastamonu ve Tekirdağ Kongresinin bir kez daha ertelenmesi olasılığı bulunduğu bildiriliyor.

Öte yandan henüz Merkez İlçe Kongresi yapılamamış olan Muğla'da Kongrenin 21 Mayısta yapılması kararlaştırıldı. Tekirdağ Kongresinin de bugüne kalabileceği belirtildi.

Öte yandan bir süreden beri CHP Genel Sekreter Yardımcılığını yürütmekte olan Prof. Dr. Uğur Alacakaptan'ın 24. Kurultaydan sonra parti yönetiminde görev alamayacağı bildiriliyor. Ankara Senatörü olan Alacakaptan'ın sağlık nedenleriyle bu Kurultay'da adaylığını koymayacağı bildirildi.

19 Mayıs...

(Baştarafı 1. Sayfada)

değin özverili çalışmalarınızı ortaya koydunuz. Çalışmalarınızda sizi herkes imrenerek izledi.

19 Mayıs günü de emperyalizme karşı ilk Kurtuluş Savaşını veren ve tüm mazlum uluslara örnek olan Atatürk'ü bayraklaştıracaksınız" şeklindeki sözleri öğrencilerin tümü tarafından alkışlandı.

Bakanın, "Türk ulusunun kısa zamanda neler yapabileceğini, törenleri en iyi şekilde hazırlayarak gösterdiniz" şeklindeki sözlerinden sonra da öğrencilerin bir kısmı Bakanı yuhalayarak "sınıf geçmek hakkımız, söke söke alırız" şeklinde slogan attılar.

Anayasa Mahkemesi, TEP'in kapatılması konusunu görüştü

ANKARA (AA)
Anayasa Mahkemesi Genel Kurulu dün öğleden sonraki toplantısında "Türkiye Emekçi Partisi'nin kapatılmasına ilişkin istemini ele aldı. TEP'ten istenen bazı belgelerin Anayasa Mahkemesine ulaşmaması yüzünden konu bir başka güne ertelendi.

DİSK Genel Merkezi...

(Baştarafı 1. Sayfada)

Akbulut, 1 Mayıs tutuklamalarından sonra bir genel grev önerisi ile yeniden sahneye çıktı. DİSK 3. Bölgeye bağlı temsilciler, bu öneriyi görüşmek üzere 14 Mayısta toplantıya çağrıldı.

Geçtiğimiz günlerde THA muhabirine peşpeşe açıklamalarda bulunan DİSK 3. Bölge Temsilciliği, tutuklamalara karşı eylem biçimi olarak "süreli genel grev" öneriyor, bu önerinin DİSK tabanında tartışmaya açıldığını ve birçok sendikacı ve işçiler tarafından kabul edildiğini, hatta Türk-İş'in de bunu destekleyeceği tarzındaki görüşleri yayarak, kamuoyu yaratmaya çalışıyordu.

GENEL MERKEZ ÇEVRESİ EYLEMDEN YANA DEĞİL

Öte yandan DİSK çevrelerinden edinilen bilgilere göre DİSK Yönetim Kurulu bugünlerde yeni bir "Eylem" düşünmüyor. Mücedelenin başka tarz protesto biçimleri ile sürdürülmesini istiyor. Bazı DİSK'li sendikacılar şu günlerde böyle bir eylemin "gerçekçi olmayacağı" ve "tabanın katılmayacağı" noktasında birleşiyorlar.

Ayrıca yine DİSK çevrelerinden öğrenildiğine göre Abdullah Baştürk de böyle genel grev tarzında bir eyleme taraftar değil, hatta Baştürk'ün Selimiye'de yakınları ile yaptığı görüşmede "Soğukkanlı olunması herhangi bir eyleme kalkışılmaması" şeklinde bir mesaj yolladığı belirtiliyor.

TÜRK-İŞ 3. BÖLGE BAŞKANI GENEL GREVE KATILACAKLARI SÖYLENTİLERİNİ YALANLADI

Türk-İş 3. Bölge Başkanı Ertuğrul Bulmamış da DİSK 3. Bölge tarafından yayılan "Türk İş'in de böyle bir genel greve katılacağı" şeklindeki söylentileri yalanladı. Bulmamış dün THA muhabirine yaptığı açıklamada; DİSK'i yasalara uymamakla ve ucuz kahramanlık peşinde koşmakla suçladı. Her örgütün kendi gücüyle mücadelesini ortaya koymasını istedi. Bu tür eylemlerin ülkeyi daha fazla anarşiye itmek isteyen çevrelerden ve demokrasiye inançsızlıktan kaynaklandığını söyledi.

DİSK YÖNETİM KURULU SÜREKLİ TOPLANTI HALİNDE

DİSK Genel Başkan Vekili Mukbil Zırtıloğlu dün basına bir açıklama yaparak DİSK Yönetim Kurulunun, başta DİSK Genel Başkanı Abdullah Baştürk olmak üzere, bazı DİSK yöneticilerinin tutuklanmasından sonra DİSK'in ve Türkiye'nin içinde bulunduğu koşullar gereği sürekli toplantı halinde olduğunu bildirdi.

"Utanç listesi"

(Baştarafı 1. Sayfada)

Mersin 1. Ağır Ceza Mahkemesi Başkanı Halit Velioğlu'nun katilleri ile kitap toplayarak mücadele edilemez.

İşte utanç listesi: Leninizmin Esasları (Stalin), Kruşçef'in Çöküşü (AEP), Kürt Milli Meselesi (TİİKP Davası Savunma), Seksuel Seçme (Darwin), Seçme Eserler II. Cilt 1. kitap (Mao Zedung), Gençlik Üzerine Notlar (Dimitrov), Haydari Kampı (Kornaros), Çin Komünist Partisi Kısa Tarihi (ÇKP), Devrimci Gençlik Hareketinin Yönü (Mao Zedung), Örgütlenme (Lenin), Felsefenin Başlangıç İlkeleri (Politzer), Sosyalizm ve Savaş (Lenin), Gerilla Savaşı Üzerine (Pomeroy), Kapitalizm ve sonrası (Thompson), Gençlik Üzerine (Lenin), Bir Adım İleri İki Adım Geri (Lenin), Nisan Tezleri ve Ekim Devrimi (Lenin), Louis Bonaparte'ın 18 Brumaire'ı (Marx), TİİKP Davası Belgeler I, Emperyalizm, Kapitalizmin En Yüksek Aşaması (Lenin), Uluslararası Komünist Haraketin Genel Çizgisi, Bizim Köy (Mahmut Makal), Son Yazılar (Stalin), İşçi Köylü İttifakı (Lenin), ÇKP 11. Milli Kongre Belgeleri, Stalin (Murphy), Ne Yapmalı (Lenin), Utopik Sosyalizm ve Bilimsel Sosyalizm (Engels), Halkın Gücü (Devrimci AST), Doğru Eylem Nedir? (Doğu Perinçek), Bozkurt Efsaneleri ve Gerçek (Doğu Perinçek), Strateji ve Taktik (Stalin), Kruşçef-Brejnev Kliğinin Karşı-Devrimci Hükümet Darbesi, Proletarya Devrimi Çağında Milli Mesele (Stalin), Bütün Ülkelerin İşçileri Birleşin (ÇKP), Seçme Eserler (Mao Zedung), TİİKP, 1. Kongre Belgeleri, Fabrika (Gladkov), Son Şiirler (Nazım Hikmet), Filipinler'de Halk Savaşı ve Toprak Devrimi (Kawa), Başkan Mao İle Uzun Yürüyüş (Cen Cang-feng), Sosyal Emperyalizme ve Revizyonizme Karşı 1970'te Açılan Mücadele (Doğu Perinçek), Devlet ve Devrim (Lenin), Türkiye Üzerine (Lenin, Stalin, Dimitrov, Mao Zedung), Mao Zedung Seçme Eserler IV, Proletarya Devrimi ve dönek Kautsky, (Lenin), Proletarya Diktatörlüğü Sorular ve Cevaplar (ÇKP), Fransa'da İç Savaş (Marx), Din Üzerine (Marx-Engels), Komintern Organlarındaki Yazı ve Konuşmalar (Şefik Hüsnü), Halkın Dostları Kimlerdir (Lenin), Boğazlar Meselesi (Aydınlık), Grev (Lenin), Ve Şafakta Kazandık Zaferi (An Duc), Yeni Demokratik Devrim (Mao Zedung), Hasretinden Prangalar Eskittim (Ahmet Arif), AP Hükümetinin 1970'te Hazırladığı MHP Raporu.

Listeyi yayınlamaya yarın devam edeceğiz.

CHP'li Eken istifadan vazgeçti

ANKARA (ÖZEL)
Partisinden ve milletvekilliğinden istifa etmek isteyen CHP Çorum Milletvekili Etem Eken'in bu kararı son dakikada durduruldu.

Eken'in yarın yapılacak olan Çorum İl Kongresi öncesi meydana gelen olaylar nedeniyle istifa etmek istediği belirtiliyor. Etem Eken'in milletvekilliğinden istifa ettiğine dair telgrafı da Millet Meclisi Başkanı Cahit Karakaş'a göndereceğini açıkladığı öğrenildi.

Kıbrıs'taki Türk birliklerinin bir bölümü daha geri döndü

HABER MERKEZİ
Kıbrıs'ta bulunan Türk Silahlı Kuvvetlerinden bir birliğin ikinci kafilesi de Türkiye'ye dönmek üzere Ertuğrul ve Sancaktar gemileriyle Magosa'dan hareket etti. Birliğin ilk kafilesi 1 Mayısta yurda dönmüştü. Birliğin Ada'dan ayrılması dolayısıyla Magosa Limanında bir tören düzenlendi.

Doğu Perinçek
FIRTINALI BİR DÖNEME GİRERKEN
●
Hasan Yalcın
KONTRGERİLLA TUNCELİ' DE
●
TİKP TÜZÜK VE PROGRAM
İsteme Adresi: TİKP Yayınları
Necatibey cad. 22/19 Sıhhıye
ANKARA
Genel Dağıtım : TÜR–DA
TİKP YAYINLARI

TELEVİZYON

18.30 HABERLER
18.35 MARCO
19.00 DOĞA BELGESELİ: "Başlangıç" adlı bölümde Hayvanlar Aleminin başlangıcı nasıl olmuştur, hayvanların korkuları, umutları nasıldır gibi soruların cevapları aranacak.
19.30 EMEKLİLER: Sosyal Sigortalar Kurumundan emekli olan işçilerin yaşam ve sorunlarına eğilinilecek.
20.00 HABERLER
21.15 MİNİK KONSER
21.20 SAİT FAİK: Sait Faik Abasıyanık'ın ölümünün 25. yıldönümünde sanatçı ve kişiliğinin konu edildiği bir program izlenecek.
21.40 BİR GAZETECİNİN NOT DEFTERİ
22.00 TELEVİZYONDA YABANCI SİNEMA
23.30 HABERLER

RADYO

TRT 1

05.00 Açılış	15.40 Türküler Geçidi
05.05 Türküler, Şarkılar ve Oyun Havaları	16.05 Hafif Müzik
06.02 Günayadın	16.25 Türküler
07.30 HABERLER	17.02 Akşama Doğru
07.40 Sabahtan Sabaha	18.01 Çocuk Bahçesi
09.02 Kadın Dünyası	18.16 Laf Lafı Açar
10.-1 Arkası Yarın	19.00 HABERLER
11.05 Şarkılar ve Oyun Havaları	20.12 Hafif Müzik
11.30 Hafif Müzik	20.15 Köy Dağarcığı
11.45 Türküler	20.40 Şarkılar
12.10 Öğle Üzeri	21.02 Türk Hafif Müziği
13.00 HABERLER	21.45 Türküler
13.15 Hafif Müzik	23.00 HABERLER
14.32 Yurttan Sesler	00.55 Günün Haberlerinden özetler
	01.00 Kapanış

TRT 2

08.00 Açılış	16.40 Beraber ve Solo Türküler
08.02 Gün Başlıyor	17.00 Şarkılar
09.00 Olayların İçinden	18.00 Türküler Ne Der?
10.50 Hafif Müzik	19.00 HABERLER
11.20 Türküler Geçidi	19.30 Hafif Müzik
11.40 Beri Gel Barışalım	19.45 Muazzez Türüng'den Türküler
12.35 Hafif Müzik	21.45 Şarkılar
12.40 Geçmişte Günümüze Halk Ozanları	22.30 Beraber Solo Türküler
13.00 HABERLER	23.30 HABERLER
13.30 Olayların İçinden	23.35 Hafif Müzik
15.00 Şarkılar	23.55 Kapanış
15.20 Türküler Geçidi	
16.20 Arkası Yarın	

TRT 3

07.02 Güne Başlarken	18.00 Stüdyo FM
09.03 Barok Müzik	19.00 Akşam Konseri
11.00 Öğleye Doğru	20.30 Çeşitli Müzik
12.06 Sizin İçin Seçtiklerimiz	21.45 Çeşitli Sololar
15.00 Günün Konseri	22.06 Gecenin Getirdikleri
16.00 Müzik Sohbetleri	24.00 Gece ve Müzik
17.06 Pop Caz	01.00 Kapanış

Aydınlık
Genel Yönetmen ORAL ÇALIŞLAR

Sahibi: BAYAŞ Basın Yayın A.Ş. adına FERİT İLSEVER
Yazı İşleri Müdürü: MEHMET ATABERK
Haber ve Makalelerden Sorumlu Müdür: S. AYDOĞAN BÜYÜKÖZDEN
Müessese Müdürü: O. GÜRHAN ERTÜR

Adres: Nuruosmaniye Cad. 3/3 Cağaloğlu - İstanbul Tel: 26 52 44 İdare Tel: 26 54 37
Dizgi: Aydınlık Ofset Tesisleri
Baskı: İst. GÜNTUR
Dağıtım: GAMEDA

BÜROLAR
ANKARA: Meşrutiyet Cad. 32/8, Kızılay Tel: 25 38 69
İZMİR: Özgüler İşhanı, 452. Sok. 25/3, Konak Tel: 13 10 90 – 25 25 54
ADANA: Atatürk Cad. 113. Sok. Sefer İşhanı, Kat: 3, No: 16, Tel: 103 42
TRABZON: Cumhuriyet Mah Kasım Sok. 27/10 Tel: 39 00

YURTDIŞI BÜROLARI
ALMANYA: Burgstr. 78 6 Frankfurt /M 60 Tel: 0611 437 595
FRANSA: 95, Rue dela Jonguiere 75017 Paris
BELÇİKA: 188 rue Josaphat, 1030 Brüxelles Tel: 64 72 120
İSVEÇ: Gürgün Duvgrand 5/A 1 tr. 17236 Sundbyberg Tel: 08/296628
HOLLANDA: Bildstr. 53 Utrecht Tel: 31 47 61
İSVİÇRE: Ch. des Cotes I 1020 Renens Tel: 34 21 72

ABONE ÜCRETLERİ
Yurtiçi: 3 aylık 450 TL, 6 aylık 900 TL, 1 yıllık 1800 TL
Yurtdışı: 3 aylık 675 TL, 6 aylık 1350 TL, 1 yıllık 2700 TL
Not: Bu ücrete gönderilen ülkeye göre uçak postası ücreti eklenir.

İLAN TARİFESİ
2.4.6. sayfalar (santimi) 250 TL
3.5.7. sayfalar (santimi) 300 TL
Yayın İlanı (santimi) 100 TL
" " (Yayın Sayfasında)(santimi) 30 TL
Doğum, Evlenme, Ölüm (5 snt.) 350 TL
Küçük İlanlar (kelimesi) 5 TL

22340—411

Aydınlık
BÜTÜN ÜLKELERİN İŞÇİLERİ VE EZİLEN HALKLAR, BİRLEŞİN

304 idam istenen davanın dosyasını açıyoruz

T. C.
ADANA - K. MARAŞ - G. ANTEP VE URFA İLLERİ
SIKIYÖNETİM KOMUTANLIĞI ASKERİ SAVCILIĞI
ADANA

İDDİANAME

(KAHRAMANMARAŞ TOPLUMSAL OLAYLARI)

K.MARAŞ DOSYASI

YÜRÜKSELİM MAHALLESİ OLAYLARI
(Klasör No:8)

5

SANIKLAR YOL GÖSTERİYORLARDI:

Bu evler alevi evleri, buraya atın

Doğumevi arkasında oturan Mahmut Duman adlı alevi yurttaşın sünni saldırgan topluluktan bazı kişilerin girdikleri evinin altında bulunan dükkanı ile evi yaktıkları, saldırganların yanlarında getirdikleri silahlarla önce Mahmut Duman'a ateş ettikleri eşi ve çocuklarını da dışarıya çıkaran silahlı mütecavizlerin yol içerisinde eşi Ümmühan Duman ve oğlu Mehmet Duman'a da ateş ettikleri, Ümmühan Duman'ın ağır şekilde yaralandığı ve Devlet Hastanesine kaldırıldığı, Mehmet Duman'a isabet eden saçma tanelerinin akciğere girmesi sonucu maktülün iç kanamayla olay yerinde öldüğü...saptanmıştır.

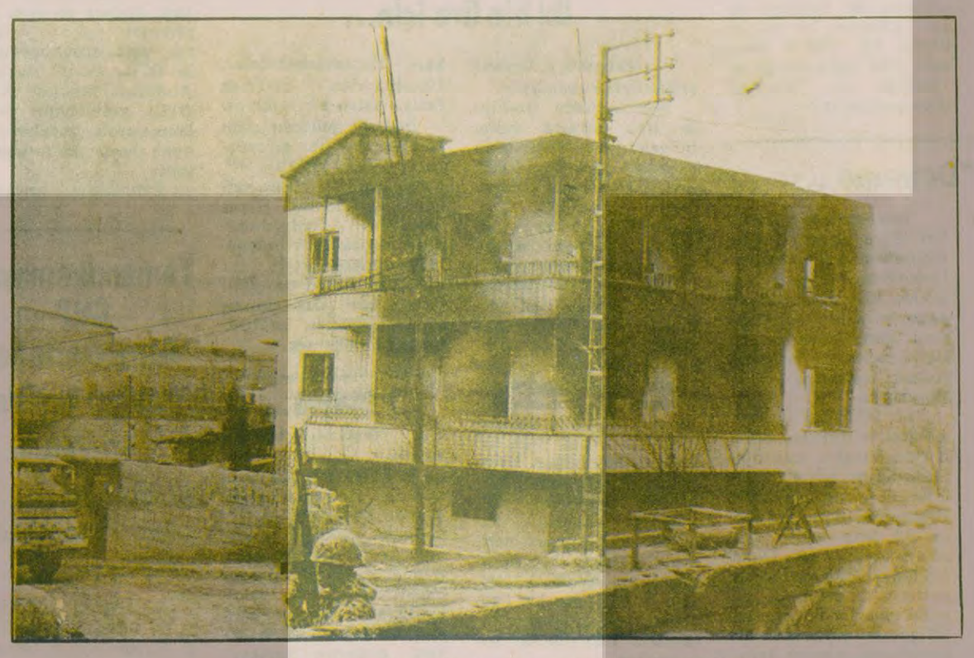

Yakılan bir ev, Evde oturan aile canını zor kurtarabildi.

AYNI şekilde sanık Ökkeş ÇAKMAK'ın Cumartesi günü şantiyesinde saldırgan silahlı topluluklara dinamit, mazot, benzin gibi benzeri yanıcı ve patlayıcı maddeleri olay yerine gelen asayiş birlikleri görevlilerinden Piyade Binbaşı Kemal SERBETÇİOĞLU ile birlikte dağıttığı iddiasında bulunan İsmail ÖZTAŞ'ın, vaki şikayet dilekçesinde ileri sürdüğü iddiaların araştırılmasıyla gösterdiği tanıkların dinlenmesi neticesinde;

Tanık Kalender ERTAN Askeri Savcılığımıza verdiği ifadede; Ökkeş ÇAKMAK'ın evinin yakınında bulunan şantiyesinde, söz konusu patlayıcı ve yabancı maddeleri saldırganlara dağıttığını beyan etmişse de; geçen mahalde yapılan keşifte tanığın evinden adı geçen şahsa ait şantiyenin görülemediği, tespit edilmiş, bu tespit nedeniyle tanık Kalender ERTAN'a yeniden sorulduğunda olaylar sırasında evinin yakıldığını, kendisinin bir iş sebebiyle olay günleri, Afşin ilçesinde bulunduğunu, olaylardan sonra evine döndüğünde evinin yakıldığını gördüğünü bu arada yanına gelen komşusu İsmail ÖZTAŞ'ın da Ökkeş ÇAKMAK hakkında vermiş olduğu dilekçesinde kendisini tanık olarak göstereceğini beyan ettiği, anlaşılmıştır.

Şikayetçi İsmail ÖZTAŞ'ında ileriye sürdüğü hususların tahkikiyle, ismini verdiği P. Bnb. Kemal ŞERBETÇİOĞLU'nu tanımadığı, öğle üzeri Ökkeş ÇAKMAK'ın şantiyesine kalabalık bir topluluğun girdiği bu esnada topluluk içerisinde Ökkeş ÇAKMAK'ı gördüğünü, ancak dinamit ve benzeri maddeleri dağıtırken görmediğini belirttiği; olaylar sonradan hasara uğrayan evinin hasar durumunu belirten dilekçe vermek isteğinde komşular tarafından bu konuda Köy-Koop'ta çalışan avukatların dilekçe yazdıklarının söylenmesi üzerine Köy-Koop'a gittiğinde orada bulunanların teşvik ve telkinleriyle Sıkıyönetim Komutanlığına vermiş olduğu dilekçesinin yazdırıldığını ancak kendisinin Ökkeş ÇAKMAK ve Kemal ŞERBETÇİOĞLU'nun, şantiyeden patlayıcı maddeler dağıtarak saldırgan topluluğu harekete geçirdikleri yolunda bir şey söylemediğini, okuyup yazma bilmemesi neticesi dilekçeyi mahiyetini bilmeden imzaladığını ikrar ettiği anlaşılmıştır.

Bu konuda tanık olarak gösterilen Aziz KELEŞ adlı Alevi yurttaşta olaylara ilişkin görgü ve bilgiye dayalı bilgisi bulunmadığını ileri sürmüştür.

Yörükselim Mahallesinde öğleden önce karşılıklı şekilde sürdürülen silahlı saldırılar sırasında doğumevi arkasında oturan Mahmut DUMAN adlı Alevi yurttaşın evine, Sünni saldırgan topluluktaki bazı kişilerin girdikleri evinin altında bulunan dükkanı ile birlikte evi yaktıkları, saldırganların yanlarında getirdikleri silahlarla önce Mahmut DUMAN'a ateş ettikleri eşi ve çocuklarını da dışarıya çıkaran silahlı mütecavizlerin yol içerisinde eşi Ümmühan DUMAN ve oğlu Mehmet DUMAN'a da ateş ettikleri, Ümmühan DUMAN'ın ağır şekilde yaralandığı ve Devlet Hastanesine kaldırıldığı Mehmet DUMAN'a isabet eden saçma tanelerinin akciğere girmesi sonucu maktülün iç kanamayla olay yerinde öldüğü;

Olaylar sonrasında her iki mağdur Mahmut ve Ümmühan DUMAN'ın, evlerine saldıran silahlı kişileri tanımadıklarını belirttikleri, 17 Ocak 1979 tarihinde İl Jandarma Alay Komutanlığınca alınan ifadelerinde her iki kişinin bu kez oğullarının ölümü ve kendilerinin yaralanması ile sonuçlanan olayları civar komşuları oldukları saptanan Mehmet ve Eşi Makbule OLUKBOZ, Abidin OLUKBOZ, Kazım GÖZTAŞ, Bayram AVCI, Meliha KUŞÇUOĞLU adlı Sünni yurttaşların gerçekleştirdiklerini ileri sürdükleri, adı geçen sanıkların Askeri Savcılığımızca tespit olunan ifadeleriyle bu mahalde yapılan keşif ve yüzleştirme neticesinde dinlenen tanık beyanlarla sanıklardan Mehmet OLUKBOZ ve eşi Makbule OLUKBOZ'un oğulları Abidin OLUKBOZ komşu ve akrabaları Kazım GÖZTAŞ kendilerine sığınan komşuları Mediha ASLAN ve çocuklarıyla aynı evde toplandıkları Mediha ASLAN'ın evine dışarıdan yanıcı maddeler atıldığı, eşinin evde olmaması nedeniyle yakın komşuları OLUKBOZ'lara sığınmak zorunda kaldıkları, bu arada OLUKBOZ'ların evine Gazilerin inşaatı denilen bir Alevi yurttaşın evinden sürekli ateş açıldığı, patlayıcı madde atıldığı, paniğe kapılıp evde mahsur kalan bu kişilerin bahçeden kaçma imkanı bulamadıkları ve Kazım GÖZTAŞ'a ait bitişik ev duvarını delmek suretiyle Mahmut DUMAN'ın evinin önüne çıkan yola doğru kaçtıkları, kendilerine kaçarlarken Moro adlı bir Alevi yurttaşın evinin önünde mevzilenen kişilerce ateş edildiği; bu esnada Mahmut DUMAN'ın evininde saldırgan Sünni yurttaşların oluşturduğu silahlı gruplarca sarıldığı ve kaçan sanıkların da bu kişilerin yanına sığınmak zorunda kaldıkları, her iki silahlı grup arasında uzun süre karşılıklı silah kullanıldığı ve bu arada saldırgan Sünni yurttaşlar topluluğu arasında elinde bayrak bulunan bir kişinin vurularak öldürüldüğü, Mahmut DUMAN'ın yakın komşusu Meliha KUŞÇUOĞLU'nun evine gelen silahlı saldırganlara balkonundan "işte bu ev Alevi evi" diye mağdur Mahmut DUMAN'a ait evi gösterdiği, saldırgan toplulukta bulunan kişilerin gazyağı istemesi üzerine ben size getiririm diyerek topluluğu yönlendirdiği, bu olaya katıldıkları ileri sürülen ve yukarıda isimleri açıklanan sanıklar Abidin, Mehmet, Makbule OLUKBOZ, Bayram AVCI, Kazım GÖZTAŞ, mağdur Mahmut DUMAN'la yapılan yüzleştirmelerinde Mahmut DUMAN'ın adı geçen sanıkları evine saldıran topluluk içerisinde görmediğini belirttiği, mağdur DUMAN'ın bakkal olması sebebiyle yakınen tanıdığı civardaki Sünni yurttaşlardan oluşan bu kişileri, maruz kaldığı acı olayların etkisiyle ve evine gelen saldırgan topluluğa mani olmamaları nedeniyle suçladığı samimi beyanından saptanmıştır.

Sürdürülen çatışmalar esnasında saldırgan Sünni yurttaşların oluşturduğu bir başka grubunda olay mağduru İsmail ASLAN adlı Alevi yurttaşın oturduğu 2. Erenköy sokağa geldikleri ve Alevi yurttaşlara ait evleri belirlemeye çalıştıkları, yanlarında getirdikleri patlayıcı maddeleri belirleyebildikleri Alevi yurttaşlara ait evlere attıkları, aynı sokakta oturan sanık Durdu BEŞENLİ'nin de bir ara evinden çıkarak saldırgan topluluğun yanına gittiği ve yakın komşuları İsmail ASLAN, kiracısı Ahmet ERİM'in evlerini gösterip "Bu evler Alevi evleri buraya atın" şeklinde saldırganlara yardımcı olduğu, patlayıcı maddelerin atılması sonucu Ahmet ERİM, İsmail ASLAN ve Kibar ŞAHIN adlı yurttaşların hayatlarının tehlikeye maruz kaldığı ve evlerinin büyük ölçüde hasar gördüğü, olay mağdurlarının birbirlerini doğrulayan ifadeleri ile sabite ermiş, aynı olayda saldırganlara yardım ve teşvikte bulunduğu ileri sürülen sanık Durdu BEŞENLİ'nin oğlu İsmail BEŞENLİ ve damadı Şevket ÇAM'ın mağdurlar ile yapılan yüzleştirilmeleri sonucu teşhis edilemedikleri sanık Şevket ÇAM'ın olay günü çalıştığı okulda görevli bulunduğu mağdur ve sanık beyanlarıyla yüzleştirme ve teşhis tutanağı ve dosyada mevcut diğer yazılı belgelerden anlaşılmıştır.

23 Aralık 1978 Cumartesi günü Yörükselim Mahallesinde başlayan çatışmalarda bu yöreye yakın bir yerde oturan ve tatlıcılık yapan Maktül EVLİYA ERMİŞ'in çıkan olaylar sebebiyle dükkanını oğluna telefon ederek kapattırdığı dükkanı kapayarak eve gelen oğlu ve işçisi, evde, Evliya ERMİŞ'in sokağa çıktığını öğrendikleri, adı geçeni aramak üzere dışarıya çıkan oğlu Atanur ERMİŞ ve Ali Bayram ATICI bir ara Devlet Hastanesi civarında ellerinde silah ve sopalar bulunan kalabalık Sünni yurttaşlar topluluğunun yanında olma ihtimalini düşünüp anılan mahale gittikleri, maktülün oğlu Atanur ERMİŞ'in doğumevi arkasında bulunan sarı badanalı iki katlı bir evin çatısı ile merdiven boşluğuna gizlenen silahlı bazı kişilerin ellerindeki otomatik silahlarla Sünni yurttaşların birarada bulunduğu topluluğa sürekli ateş ettiklerini gördüğü bu nedenle bulundukları yerden daha fazla uzaklaşamadığı, olay mahallinde askerlerin de bulunmasına rağmen silahlı çarpışmanın devam ettiği, Atanur ERMİŞ'in bir ara topluluk arasında babasını gördüğü, koşarak babasının yanına gittiğinde uzaktan açılan ateş sonucu babasının yanına yetişemeden, Evliya ERMİŞ'in vurularak yere düştüğünü fark ettiği, Evliya ERMİŞ'in yüzüne isabet eden merminin kafa nahiyesine girip çıktığı beyin harabiyeti ve iç kanama sonucu olay yerinde öldüğü, bu esnada civarda bulunan bazı yurttaşların ateş eden kişilerden birinin Trafik Polisi Fevzi olduğunu söyledikleri, ancak bu konuda doğrudan görgüye dayalı bir bilgisi bulunan bir tanığı tespit olanağının elde edilemediği, olaylardan sonra İstanbul İline atanan trafik polisi Fevzi DOĞAN'ın Askeri Savcılığımıza getirilerek, aynı yörede oturan Zekeriya KURT, Abdurrahman KURT adlı iki tanığa gösterildiğinde, daha önceki ifadelerinde ateş edilen polis memurunu gördüklerinde teşhis edebileceklerini beyan eden her iki tanığın da sanığı teşhis edemedikleri müşahade edilmiştir. Sanık polis memurunun olaylardan bir gün önce bir köy düğününde bulunduğu 23 Aralık 1978 Cumartesi günü öğle üzeri K.Maraş'a döndüğünü beyan ettiği ifadesinden anlaşılmış bu konuda soruşturmaya devam edilmek üzere ilgili soruşturma belgeleri dosyadan tefrik edilmiştir.

22 Aralık 1978 Cumartesi günü sol görüşlü iki öğretmenin öldürülmesi sebebiyle düzenlenen cenaze törenlerinin olaylı bir şekilde sona ermesi ve cenaze töreninden kaçan bazı saldırganların yol açtığı silahlı çatışmalar sırasında, eski hükümet konağı civarında İl Jandarma Alay Komutanlığı önünde bazı toplum polislerinin olayları önlemek amacı ile topluluklara müdahale ettikleri bu esnada görevli polislere bazı saldırganların taş attığı, taş atan topluluğa polisin ateş etmesi sonucunda Hasan OĞUZLAR adlı 1965 doğumlu Sünni bir yurttaşın ağır şekilde yaralandığı karın nahiyesine isabet eden kurşunun iç organlarda tahribat yaptığı ve adı geçenin olaylar sonrasında Adana Numune Hastanesine kaldırıldığı mağdurun, babası Veysi OĞUZLAR'ın ifadesi ve tabip raporları ile anlaşılmış olup, cereyan eden toplu olaylar sırasında vurulan mağdura ateş eden polis memurunun K.Maraş'ta ertesi günlerde sürdürülen diğer toplu saldırı olayları nedeniyle saptanması imkanının yok olduğu kanısına varılmıştır.

26 Aralık 1978 günü Yörükselim Mahallesinde, görevlilerce yapılan arama sırasında Dereköy Sokakta oturan Süleyman NACİ adlı yurttaşın evinde 16 numara bir av tüfeği ve 5 adet fişeği, aynı cadde (sokakta) bir taş duvar içerisinde bir adet fitillenmiş ateşlemeye hazır dinamit bulunduğu 26 Aralık 1978 tarihinde düzenlenen olay tutanağından anlaşılmakta ise de; sanık Süleyman NACİ'nin K.Maraş'taki olaylara katıldığına dair herhangi delil ve emre bulunmadığı, evine yakın bir yerde sokak içerisinde bulunan patlayıcı maddenin de keza sanığa ait olduğunu gösterir bir delil olmadığı, sanık ifadesi ve dosyada mevcut diğer yazılı belgelerden saptanmıştır.

K.Maraş'taki olayların Askeri Birlikler tarafından bastırılmasından sonra olaylar sebebiyle sürdürülen arama faaliyetlerinde Yörükselim Mahallesi İl Jandarma Alay Komutanlığı civarında oturan 1960 doğumlu Cemal KARADUT'lunun evinde yapılan aramada da bir adet Baretta marka tabanca ve 5 adet mermi ile oda içerisine gizlenen 16'lık namlu, içerisinde barut lekeleri bulunan her haliyle ateş edildiği saptanan bir av tüfeği ve buna ait fişeklikler ele geçirildiği olay tutanağı sanık ifadesi ve bilirkişi raporuyla diğer yazılı belgelerden anlaşılmış mevcut delillere göre sanığın olaylara katıldığı ve olaylar sonrasında kaçarak üzerinde bulunan silahları eve gizlediği sonucuna varılmıştır.

Yukarıda ika ettikleri eylemleri açıklanan olay sanıklarının Yörükselim Mahallesinde sürdürdükleri silahlı saldırılar sırasında Ali ŞÜKRAN HAVUÇ, Şaban KARAGÖZ, Sultan CANLIBOY Bekir TEKİŞ, Hüseyin ÜN, İsmail ÜN, Ali HAVUÇ, Mehmet KARATAŞ, Muhittin PARLAK, Ali NEGÜZEL, Hüseyin ACAR, Ahmet ÖZALTINKIRAN adlı yurttaşların ateşli silah ve patlayıcı maddeler tesiriyle vücutlarının muhtelif yerlerinden yaralandıkları, adı geçenlerin ifadeleri ile tanık beyanları ve tabip raporlarından saptanmıştır.

Ali KOCA, Meliha KUŞÇUOĞUL, Hasan YILDIZ, Ali EVCİ, Yusuf POLAT, Sadık KURT, Müslüm BERK, Hacı TAŞLIARMUT, Mustafa GÖKSUN, Hüseyin BOZ, Dönüş SAYIN, İhsan KURT, Mahmut DUMAN, Süleyman ATEŞ, Remzi KÜÇÜKÖNDER, Doğan ALTIN, Halil KURT, Zeynep AKBULUT, Hüseyin HAVUÇ, Hasan TAŞ, Ayhan ADIGÜZEL, Hasan KAYA, Ramazan AVCI, Abdurrahman KURT, Ali TEMİZ, Ahmet BOZKURT, Selahattin ÖZDİLER, Mehmet OLUKBOZ, Ökkeş GÖKTAŞ, Ökkeş SAĞNAK, Eşe DOĞAN, Yurdagül KAYA, Keyfo KURT, Dursun KURT, Hasan BERK, İmam DURSUN, Ahmet AYDOĞAN, Cemal ÜN, Kamil DEDE, Baki TEMİZ, Hüseyin ERSÜS, Makbule OLUKBOZ, Abdo USTA, Kazım GÖZTAŞ, Mehmet BULUT, Bayram AVCI, Şeyho CİNO, Dervi HAVUÇ, Hüseyin ATEŞ, Mehmet LAKAP, İbrahim BOZKURT adlı Sünni ve Alevi yurttaşların evlerinde saldırgan topluluklar tarafından yakılıp tahrip edildiği tanık beyanları ve hasar tespit komisyonu raporlarından anlaşılmıştır

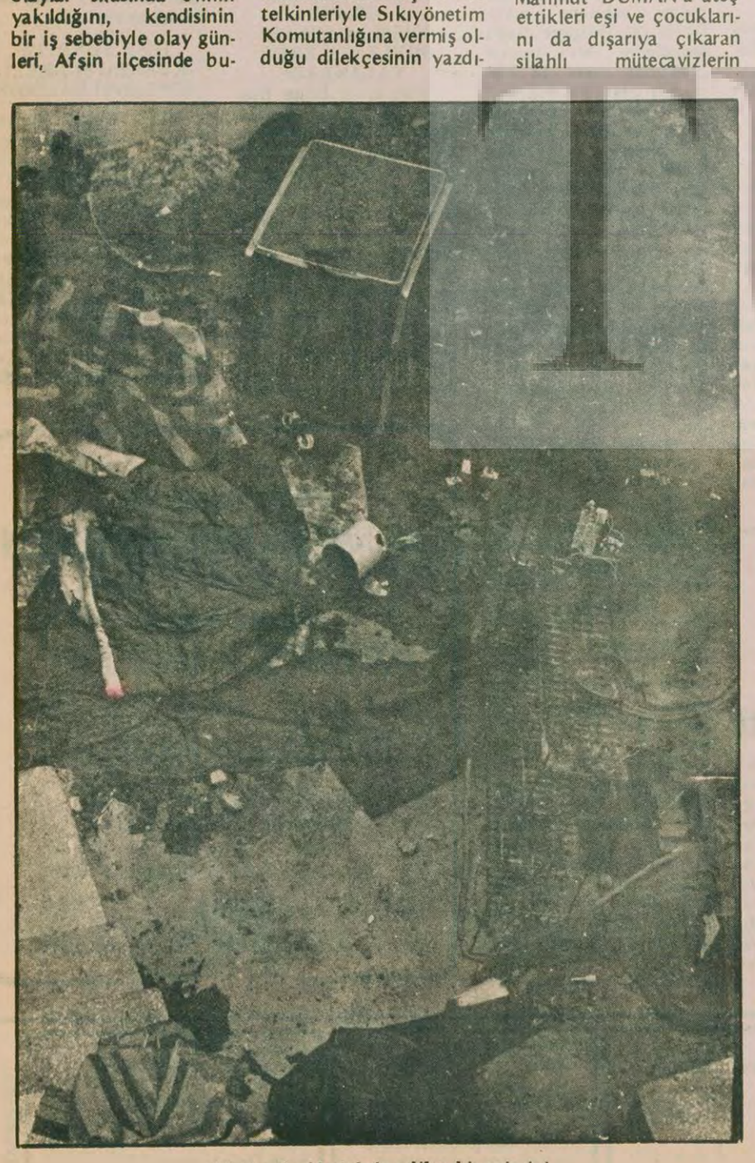

Yürükselim'de tahrip edilen bir evin içi.

Saldırıdan kaçan halk Vilayet binası önünde.

İSTEM

YÜRÜKSELİM MAHALLESİ OLAYLARINDA...

66. Sanık KEMAL ATAÇ'ın silahlı isyan ve kıtale katılmak suçunu işlediği anlaşıldığından eylemine uyan T.C.K'nun 149/3, 173/3, 31, 33 ncü maddeleri uyarınca cezalandırılmasına;

67. Sanık ALİ MENTEŞE'nin silahlı isyan ve kıtale katılmak suçunu işlediği anlaşıldığından eylemine uyan T.C.K.'nun 149/3, 173/3, 31, 33 ncü maddeleri gereğince cezalandırılmasına;

68. Sanık ABDURRAHMAN KURT'un silahlı isyan ve kıtale sebebiyet vermek suçunu işlediği anlaşıldığından, eylemine uyan T.C.K.'nun 149/2, 173/3, 31, 33 ncü maddeleri gereğince cezalandırılmasına;

69. Sanık CEMAL KARADUTLU'nun silahlı isyan ve kıtale katılmak 6136 sayılı Kanuna muhalefet suçunu işlediği anlaşıldığından, eylemine uyan T.C.K.'nun 149/3, 172/2, 173/3, 31, 33, 6136 sayılı Kanunun 13 ncü ve T.C.K. 172/2 maddeleri gereğince cezalandırılmasına; sanığa ait 5 adet mermi, 1 adet av tüfeği ve fişeklerinin T.C.K.'nun 36 ncı maddesi gereğince müsaderesine;

70. Sanık FAHRİ YENİSOLAK'ın silahlı isyan ve kıtale katılmak suçunu işlediği anlaşıldığından, eylemine uyan T.C.K.nun 149/3, 55 nci maddeleri gereğince cezalandırılmasına;

71. Sanık RAMAZAN AKGEMİCİ'nin silahlı isyan ve kıtale katılmak suçunu işlediği anlaşıldığından, eylemine uyan T.C.K.'nun 149/3, 55 nci maddeleri gereğince cezalandırılmasına;

72. Sanık M.GÜNGÖR GENCAY'ın silahlı isyan ve kıtale sebebiyet vermek, 6136 sayılı Kanuna muhalefet suçlarını işlediği anlaşıldığından, eylemine uyan T.C.K.'nun 149/2, 172/2, 173/3, 31, 33, 6136 sayılı Kanunun 36 ncı maddesi gereğince cezalandırılmasına;

73. Sanık MAHMUT DOĞAN'ın silahlı isyan ve kıtale sebebiyet vermek suçunu işlediği anlaşıldığından, eylemine uyan T.C.K.'nun 149/2, 172/2, 173/3, 31, 33, maddeleri gereğince cezalandırılmasına; sanığa ait av tüfeği ve fişeklerinin T.C.K.'nun 36 ncı maddesi uyarınca müsaderesine;

74. Sanık DURSUN TERAZİ'nin silahlı isyan ve kıtale katılmak suçunun işlediği anlaşıldığından, eylemine uyan T.C.K.'nun 149/3, 173/3, 31, 33, maddeleri gereğince cezalandırılmasına;

75. Sanık BAYRAM AKKUŞ'un silahlı isyan ve kıtale katılmak suçunu işlediği anlaşıldığından, eylemine uyan T.C.K.'nun 149/3, 173/3, 31, 33, maddeleri gereğince cezalandırılmasına;

76. Sanık ZEKERİYA TUĞRUL'un silahlı isyan ve kıtale sebebiyet vermek suçunu işlediği anlaşıldığından, eylemine uyan T.C.K.'nun 149/2, 173/3, 31, 33, maddeleri gereğince cezalandırılmasına;

77. Sanık HACI MEHMET RAMAZANOĞLU'nun silahlı isyan ve kıtale sebebiyet vermek suçunu işlediğ ianlaşıldığından, eylemine uyan T.C.K'nun 149/2, 173/3, 31, 33, maddeleri gereğince cezalandırılmasına;

78. Sanık MELİHA KUŞÇUOĞLU'nun silahlı isyan ve kıtale katılmak suçunu işlediği anlaşıldığından, eylemine uyan T.C.K.'nun 149/3, 173/3, 31, 33, maddeleri gereğince cezalandırılmasına;

79. Sanık DÖNDÜ AKAR'ın silahlı isyan ve kıtale sebebiyet vermek suçunu işlediği anlaşıldığından, eylemine uyan T.C.K.'nun 149/2, 173/3, 31, 33, maddeleri gereğince cezalandırılmasına;

80. Sanık SADIK ALİ KURT'un silahlı isyan ve kıtale sebebiyet vermek suçunu işlediği anlaşıldığından, eylemine uyan T.C.K.nun 149/2, 173/3, 31, 33 maddeleri gereğince cezalandırılmasına;

81. Sanık REMZİ ÖZEVLİYA'nın silahlı isyan ve kıtale sebebiyet vermek suçunu işlediği anlaşıldığından, eylemine uyan T.C.K.'nun 149/2, 173/3, 31, 33, maddeleri gereğince cezalandırılmasına;

82. Sanık ALİ KARATEKE'nin silahlı isyan ve kıtale katılmak suçunu işlediği anlaşıldığından, eylemine uyan T.C.K.'nun 149/3, 173/3, 31, 33, maddeleri gereğince cezalandırılmasına.

83. Sanık ALİ YEDİKARDEŞ'in silahlı isyan ve kıtale katılmak suçunu işlediği anlaşıldığından, eylemine uyan T.C.K.'nun 149/3, 173/3, 31, 33, maddeleri gereğince cezalandırılmasına;

84. Sanık ADNAN EDİP KUŞÇUOĞLU'nun silahlı isyan ve kıtale sebebiyet vermek suçunu işlediği anlaşıldığından, eylemine uyan T.C.K.'nun 149/2, 173/2, 173/3, 31, 33, maddeleri gereğince cezalandırılmasına;

85. Sanık DURDU BEŞENLİ'nin silahlı isyan ve kıtale katılmak suçunu işlediği anlaşıldığından, eylemine uyan T.C.K.nun 149/3, 173/3, 31, 33, maddeleri gereğince cezalandırılmasına;

86. Sanık MEHMET BAŞKURT'un (ÖKKEŞOĞLU) silahlı isyan ve kıtale katılmak suçunu işlediği anlaşıldığından, eylemine uyan T.C.K.'nun 149/3, 173/3, 31, 33, maddeleri gereğince cezalandırılmasına;

87. Sanık YAŞAR BÜYÜKÇINGIL'ın silahlı isyan ve kıtale katılmak suçunu işlediği anlaşıldığından, eylemine uyan T.C.K.'nun 149/3, 173/3, 31, 33, maddeleri gereğince cezalandırılmasına;

88. Sanık İSMAİL ÖZTAŞ'ın iftira suçunu işlediği anlaşıldığından, eylemine T.C.K.'nun 285/2, son fıkraları uyarınca cezalandırılmasına;

89. Sanık KALENDER ERTAN'ın yalan yere şahitlik suçunu işlediği anlaşıldığından eylemine uyan T.C.K.'nun 286/2, 289/son fıkraları uyarınca cezalandırılmasına:

YARIN:
Mağaralı Mahallesi ve Serintepe Mahallesi olayları