"Sanık Ömer Şengün'ün "KOMÜNİSTLER ULU CAMIYI YAKIYORLAR, ORDU BİZİMLE BERABER, DİN ELDEN GİDİYOR, KOMÜNİSTLERİ ÖLDÜRELİM" diye bağırdığı anlaşılmıştır"

T. C.
ADANA - K. MARAŞ - G. ANTEP VE URFA İLLERİ
SIKIYÖNETİM KOMUTANLIĞI ASKERİ SAVCILIĞI
ADANA

İDDİANAME

(KAHRAMANMARAŞ TOPLUMSAL OLAYLARI)

K.MARAŞ DOSYASI

BUGÜN 8.sayfamızda

Aydınlık

Kuruluş yılı: 1921
Kurucusu: ŞEFİK HÜSNÜ

BÜTÜN ÜLKELERİN İŞÇİLERİ VE EZİLEN HALKLAR, BİRLEŞİN!

ÇARŞAMBA
9
MAYIS 1979
500 KURUŞ

ERDEMİR'de çoğunluk Devrimci Maden-İş'in

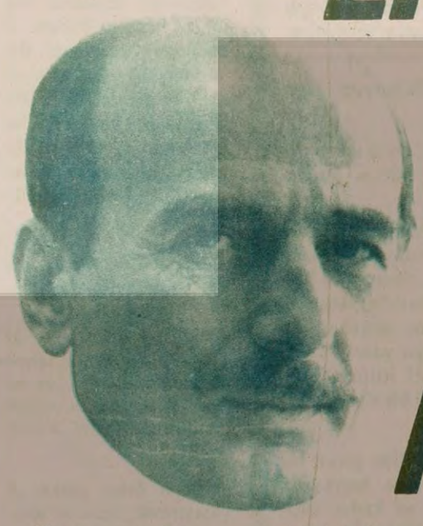

Özbayrak: "ERDEMİR işçileri TKP hainlerinin belini kırdı"

- İrade beyanın sonucu, Devrimci Maden-İş:2928, Maden-İş:2443
- Devrimci Maden-İş Sendikasının önümüzdeki günlerde yetkinin resmen tescilini sağlayıp toplu sözleşmeye oturması bekleniyor

HABER MERKEZİ

Ereğli Demir ve Çelik Fabrikalarında pazartesi günü 39 iş müfettişinin nezaretinde gerçekleştirilen durum tespiti çalışmalarının sonuçları aynı gece açıklandı. Devrimci Maden-İş Sendikası 2 bin 928 oy alırken, Maden-İş Sendikası ise 2 bin 443 oy aldı. Maden-İş'e karşı yaklaşık 500 fark yapan Devrimci Maden-İş Sendikası en kısa zamanda gerekli tüm girişimleri yaparak fiili ve sayısal üstünlüğünü yetkiye dönüştüreceğini belirtiyor.

Pazartesi sabah saat 07.00'debaşlayan durum tesbiti çalışmaları sakin bir havada geçti. Bütün gece hiç uyumayan ERDEMİR işçileri, sonuçların açıklanmasını büyük bir sevinç ve coşku ile karşıladılar.

Sonuçların açıklanması üzerine Devrimci Maden-İş Sendikası, Genel Başkanı Şükrü Özbayrak işçilere bir bildiri yayınladı. Bildiride şöyle deniyor:

"İşçi arkadaş, dün ERDEMİR işçisinin kararını dost-düşman herkes fiilen ve resmen gördü.

(Devamı sa.7, sü.3'de)

Christopher gitmeden önce Ecevit'le ikinci bir görüşme yaptı

Üsler tartışması uzadı

- Ecevit, Christopher'le yaptığı özel görüşmeden sonra, "ortak tesisleri değil, SALT-2 anlaşmasını görüştük" dedi

ANKARA (ÖZEL)

Türkiye ile üsler ve yeni dinleme tesisleri kurulması konusunda görüşmeler yapmak ve Türkiye'nin ekonomik ve askeri yardım konusundaki taleplerini dinlemek üzere Ankara'ya gelen ABD Dışişleri Bakan Yardımcısı Warren Christopher, Ankara'dan gecikerek ayrıldı.

Büyük bir gizlilik perdesi ardında sürdürülen görüşmelere Türkiye adı-

(Devamı sa.7, sü.3'de)

Hadi Uluengin Brüksel'den bildiriyor

AET DIŞIŞLERI BAKANLARI KONSEYINDE

AET Katma Protokolünde yer alan yükümlülüklerin karşılıklı iptali üzerinde duruldu

Dün yapılan AET Dışişleri Bakanları Konseyinde Türkiye-Ortak Pazar ilişkilerinin tamamen yeni bir aşamada ele alınması üzerinde duruldu. Buna göre Türkiye ile Avrupa Ekonomik Topluluğu arasında 1970 yılından beri yürürlükte olan katma protokolde yer alan yükümlülüklerin karşılıklı olarak iptali kararlaştırılacak.

Türkiye'nin AET'ye olan yükümlülüklerinin 5 yıl süreyle dondurulması için ekim ayında getirilmiş olan önerilerin bu yıl ancak AET'nin Türkiye'ye karşı olan yükümlülüklerinin dondurulması halinde gerçekleştirebileceği anlamını taşıyan bu kararın alınması, Türkiye-AET Ortaklık Anlaşmasının 36. maddesinde yer alan, topluluk içindeki Türkiyeli işçilerin serbest dolaşımı konusunda

(Devamı Sa. 7, Sü. 9'da)

IGD'liler Ege Üniversitesinde öğrencilere kurşun yağdırdı. 15 öğrenci yaralandı, 416 kişi gözaltına alındı

Mersin Ağır Ceza Yargıcını Acilciler'in öldürdüğü açıklandı

- Yargıç Halit Velioğlu'nun öldürülmesi geniş tepkiyle karşılandı
- MHP ve ÜGD Balıkesir İl Yöneticileri ve 32 komando aranıyor

HABER MERKEZİ

Önceki gece evine gelerek Mersin Ağır Ceza Yargıcı Halit Velioğlu'nu öldüren ve eşini yaralayan, biri kadın üç kişinin THKP-C Acilciler grubuna mensup oldukları açıklandı.

Türk Haberler Ajansının haberine göre, Mersin Emniyet Müdürü İbrahim Ulus yaptığı açıklamada, Velioğlu'nu öldüren kişinin, 26 Nisan günü Tarsus Akbank şubesini soyarak kaçan ve THKP-C grubuna mensup o-

(Devamı sa.7, sü.1'de)

Whittom'un gelişi ertelendi

HABER MERKEZİ

Uluslararası Para Fonu'un (IMF) Avrupa Bölüm Sorumlusu Whittom'un dün gelmesi gerekirken, gezisini ertelediği bildirildi.

Whittom'un gelişinin ertelenme gerekçesi öğrenilemedi.

Bu arada Ankara'da IMF ile Türkiye maliye yetkilileri arasında devam etmekte olan görüşmeler-

(Devamı sa.7, sü.8'de)

Yazı işleri müdürleri artık para cezasına çarptırılacak

ANKARA (ÖZEL)

Cumhuriyet Senatosunun dün toplanamaması üzerine yazı işleri müdürlerinin sorumluluğu ile ilgili yasa tasarısı meclisten geldiği şekliyle kesinleşmiş oldu. Yasa, Cumhurbaşkanı tarafından onaylandıktan ve Resmi Gazete'de yayınlandıktan sonra yürürlüğe girecek

YASA NE GETİRİYOR

Yazı işleri müdürlerinin sorumluluklarını bazı hallerde para cezasına çeviren yasaya göre, süreli yayınlar voluvla işlenen

(Devamı sa.7, sü.5'de)

TEKZİP

MHP'NİN DIŞ ÜLKELERDE TEŞKİLATI YOKTUR

Aydınlık Gazetesinin 6 Şubat 1979 Salı günkü sayısının birinci sahife-

(Devamı sa.7, sü.5'de)

Meclis toplanamadığından Feyzioğlu'nun gensoru önergesi okunamadı

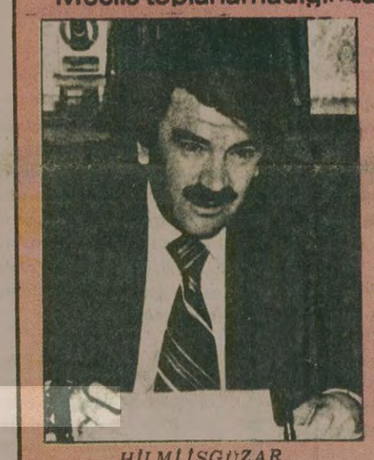

HİLMİ İŞGÜZAR

Feyzioğlu ve Melen, İşgüzar hakkında yeni bir Meclis soruşturması istediler

- AP'de İşgüzar hakkında gensoru önergesi verildi
- MSP gensoru önergelerinin ertelenmesini istiyor

Yazısı 5. sayfada

Diyarbakır'da Kürtçe kaset satan 14 kişi gözaltında

- TİKP Diyarbakır İl Örgütü: "Bu uygulamalarla bölücülük önlenemez. Bugün ülkemizde gerçekten bölücülük tehlikesi vardır. Bu tehlike halktan değil Rusya'dan kaynaklanmaktadır"

DİYARBAKIR (ÖZEL)

Diyarbakır'da çeşitli halk türkülerini ihtiva eden Kürtçe bantlar satan 14 dükkan sahibi önceki gün gözaltına alındı.

Edinilen bilgiye göre dükkanlarda bulunan bantlara da el kondu.

Konuyla ilgili olarak basına bir açıklamada bulunan Türkiye İşçi Köylü Partisi Diyarbakır İl Örgütü, halk türkülerini ihtiva eden bantların toplanmasını ve dükkan sahiplerinin gözaltına alınmasını kınadı.

Konuyla ilgili açıklamada şöyle deniyor:

"Geçtiğimiz günlerde şehrimizde çeşitli halk türkülerini ihtiva eden bantları satan 15'e yakın dükkan sahibi gözaltına alınmıştır ve bunlardan

(Devamı sa.5,sü.9'de)

DOĞUDAN NOTLAR

Doğu'daki tehlikenin iki yönü

Aydoğan Büyüközden

Doğu'da ilan edilen sıkıyönetim bir haftasını doldururken, ortalık sakin görünüyor. "12 Mart'taki gibi yaparlarsa çok kötü olur"... Bu büyük çoğunluğun paylaştığı ortak kanı... Doğu'daki Kürt gruplar arasında doğrusu böyle

(Devamı sa.7, sü.6'da)

Başhekim tarafından hastaneden kovulan kalp hastaları.

Vakıf Gureba Başhekimi ameliyat bekleyen hastaları hastaneden kovdu

Yazısı 7. sayfada

Alyanak: "Tepecik'teki dükkanlar için yıkamazsam yakarım demedim"

İZMİR (ÖZEL)

İzmir'de Tepecik semtindeki pazaryerinde önceki gün yanan 400 dükkanı yaktırdığı iddia edilen Belediye Başkanı İhsan Alyanak, bu dükkanlar için "Yıkamazsam, yakarım" şeklinde bir söz sarfetmediğini söyledi.

(Devamı sa.7, sü.3'de)

BAŞYAZI

İnanç ve ibadet özgürlüğü

Doğu Perinçek

Iki ay kadar önce Denizli'nin Çal Ilçesi Selcen köyünde çok güzel bir sohbet yapmıştık. Bir grup köylü arkadaş bana şöyle bir soru sormuşlardı:

"Iktidara geldiğiniz zaman camileri ne yapacaksınız? Bazıları devrimcilerin camileri depo haline getireceğini söylüyorlar doğru mu?"

Buna benzer sorularla Hatay İlimizde ve Çukurova'da yaptığımız son gezide de karşılaştım. En son Ceyhan'dan yazan bir arkadaş da aynı konuyu sormaktadır.

Selcen köyünde verdiğim cevabı burada tekrarlamak istiyorum:

Dede Korkut, ünlü kitabında Deli Dumrul'un ağzından Tanrıya şöyle seslenir:

(Sayfa 7, S 9'da)

BAŞTÜRK VE 7 DİSK YÖNETİCİSİ HAKKINDA DAVA AÇILDI

İSTANBUL (ÖZEL)

DİSK Genel Başkanı Abdullah Baştürk ile 7 Yürütme Kurulu üyesi hakkında "Halkı sıkıyönetim komutanlığının sokağa çıkma yasağına uymamağa ve yasa dışı toplantı yapmaya tahrik ve teşvik" iddiası ile dava açıldı.

İstanbul Sıkıyönetim Askeri Savcılığınca haklarında dava açılan 8 DİSK yöneticisi şunlar: Abdullah Baştürk, Fehmi Işıklar, Rıza Güven, Kemal Nebioğlu, Tuncer Kocamanoğlu, Özcan Keskeç, Rıdvan Budak ve Demirhan Tuncay.

1 Mayıs öncesinde verdikleri demeç ve DİSK'in aldığı kararlar sonucu utuklanan sanıklar hak-

(Devamı sa.7, sü.5'de)

(Devamı sa.7, sü.8'de)

Mısır'ın İslam Ülkeleri Konferansına katılması reddedildi

- Mısır: "Konferansa katılmamız engellenemez"

KAHİRE (AA)

İslam Ülkeleri Konferansı Hazırlık Komitesinin, Mısır'ın konferansa katılmasını reddetmesi üzerine bir bildiri yayınlayan Mısır Dışişleri Bakanlığı, bu konudaki sorumluluğun katılan bütün İslam ülkelerine ait olduğunu bildirdi.

Mısır Dışişleri Bakanlığının bildirisinde, alınan kararın İslam Konferansı tüzüğüne aykırı olduğu ve Araplar arasında bölünmelere yol

(Sayfa 7, Sü: 10'da)

AYDINLIKTA

Sina Çıladır

Devrimci Maden-İş olayına nasıl yaklaşmalı?

Türkiye Maden-İş Sendikasının tepesinde oturanlar, 1978'in Şubat ayında klâsik operasyonlarından birisine girişiyorlar ve sendikanın 9. Bölge Yöneticilerini safdışı bırakıyorlardı.

Bu olay, T. Maden-İş'in despotik yapısına âşina olanlar için şaşırtıcı bir olay değildi; hâttâ, -bir bakıma-, beklenen bir olaydı:

Bir defa, T. Maden-İş'in tepesine oturanlar, "TKP"ye çoktan angaje oldukları halde, 9. Bölge Yöneticileri Anti "TKP"li CHP'lilerden oluşuyordu.

İkinci olarak, 9. Bölge Yöneticileri, işveren sendikalarının en hinoğlu-hinlerinden birisi olan MESS'in işçi sınıfımıza attığı en parlak tarihi kafa-kola, veya Grup Sözleşmesi'ne, kesinlikle karşı çıkıyorlar; "üst"lerinden gelen aksi yöndeki baskılara boyun eğmiyorlardı. Daha da "ileri" gidiyorlar; "üst"lerinin onayını almadan işverenle uzlaşmazlık çıkarıp grev yapıyorlar ve işyeri düzeyinde sözlesme imzalıyorlardı.

O tarihlerde sendikal-siyasal çevrelerde şu tür "değerlendirme"ler yapılıyordu:

– Bu ne cesaret? Çıldırmış bu adamlar!..

– Kemal Ağaya, İ.Bilen'e kafa tutmak ha? Vay canına!..

– Bunlar düpedüz maceraperest!..

– Yok canım, zırdeli!..

Bu "bir avuç adam" gerçekten "zırdeli" miydi? "Maceraperest" miydi? Nasıl oluyordu da demokrasinin D'sinin bile geçerli olmadığı bir örgütte "üst"lerini sinek kovalar gibi kış-kışlayabiliyorlardı? Sırtlarını hangi güce yaslıyorlardı ki böylesine "pervasız" olabiliyorlardı?..

"Bir avuç maceraperest"in sırtlarını hangi güce yasladıkları Devrimci Maden-İş Sendikasının kurulmasıyla anlaşıldı. Bu güç tabandan gelen güçtü,işçilerin gücüydü!ERDEMİR işcileri olağanüstü bir silkinişle Maden-İş ve "TKP" çetesinin ablukasını yarmıştı. T.Maden-İş'in örgütlü olduğu tüm işyerlerindeki işçilere anti-demokratik, karşı-devrimci baskıları defetmenin mümkün olduğunu göstermişti. Yılların seçeneksizliğini ortadan kaldırmış ; çözümsüzlüğü çözüme kavuşturmuştu... Gerçi ön planda, Dev. Maden-İş'in kurucuları arasında, görevlerinden alınan eski 9. Bölge Yöneticileri yeralıyordu. Ama gerçekte, Dev.Maden-İş olayı, sendikayı kuranların kişiliklerini, ideolojik-siyasal tercihlerini çok aşıyordu. Dev. Maden-İş'in kuruluşunda belirleyici olan, sendikal ve siyasal gericiliğin "devrimci" maskeli çetesine başkaldırma idi. Dev. Maden-İş olayı bir isyandı. Hem de, fikir planındaki kimi motifler dikkate alındığında, hayli bilinçli ve hayli derli-toplu bir isyan!..

Peki bu motifler nelerdi?

1 –Dev.Maden-İş'i yaratan işçiler, T.Maden-İş'i "TKP"nin güdümüne girmekle suçluyorlar ve "TKP"nin iplerini çeken Rusya'ya karşı kesin bir tavır koyuyorlardı.

2 – "İşçilerin Birliği" ilkesini savunuyorlar; sendikal demokrasiye duydukları özlemi-inancı, "Taban Söz ve Karar Sahibidir" temel sloganında billurlaştırıyorlardı.

Yani anti-revizyonist ve demokrat bir yönelişleri vardı.

Kendi adımıza konuşacak olursak, Dev.Maden-İş olayını biz zamanında doğru kavrayamadık. Bu belki de, olayların gereğinden fazla içinde olmamızdan ileri geliyordu. O tarihlerde Dev.Maden-İş olayına şu noktalardan yaklaşmaya çalışıyorduk:

1 –"TKP"ye ve sendikanın üst yönetimine karşı tavrımızı korumak şartıyla T.Maden-İş i örgüt olarak desteklemeye devam edip Dev.Maden-İş'in gelişimini mi gözleyelim?

2 – T.Maden-İş'le tüm bağlarımızı koparıp, alternatif sendika olarak Dev.Maden-İş'i mi görelim ve gösterelim?

Bunların hangisi doğruydu? Devrimci tutum neydi?

Biz ilk yola saptık. Oysa ikinci yol doğruydu. Devrimci tutum buydu.

Neden?

Çünkü, ilk değerlendirmeye göre revizyonizm değil, anti-revizyonizm; anti-demokrası değil, demokrasi başlıca hedef olarak alınıyordu. Böylece, subjektif niyetimiz ne olursa olsun, siyasi gericiliğin her iki yanı ("TKP" ve MHP) ile metazori ittifaka girişmek gibi çok tehlikeli bir siyasete kanalize olunuyordu.

Bu teorik tespit, aradan geçen bir yılı aşkın zaman içinde hayata da yansıdı. Bundan bir yıl kadar önce Dev.Maden-İş ile T.Maden-İş mücadelesinde T.Maden-İş'e taraf olanlar, bugün düzmece TKP ile "Eylem Birliği" içindedirler! Kuşku yok ki bu bir rastlantı değildir. Hatalı bir tahlilin doğal sonucudur.

Diğer yandan rastlantı olmayan bir başka olgu da var. Bu olgu, şanlı bir mücadele geçmişleri olan Demirdöküm işçilerinin T.Maden-İş saflarını terkederek Dev.Maden-İş saflarına katılmalarıdır.

Demek oluyor ki gelişen, güçlenen revizyonizm değil, anti-revizyonizmdir. İşçileri birleştiren revizyonizm değil , devrimci yöneliştir. Revizyonizm, geçici-sahte "Birlik"ler bir yana bırakılacak olursa bölüyor, dağıtıyor. Anti-revizyonizm toparlıyor, birleştiriyor, devrime yönelttiyor...

Kanaatimizce Dev. Maden-İş olayı bu geniş perspektif içinde ele alınmalıdır. Sorunu bu gelişim süreci içinde ele alırsak, T.Maden-İş'in görünüşteki bütün şaşaasına rağmen niçin gitgide çürüdüğünü, içinin boşaldığını, kısaca güç yitimine uğradığını da iyi kavrayabiliriz.

***

Bir nokta daha var:

Şu sıralar Dev.Maden-İş'le T.Maden-İş, Ereğli Demir ve Çelik Fabrikaları işyerinde yetki mücadelesi veriyorlar. Biz yetki mücadelesinin Dev.Maden-İş lehine noktalanacağına inanıyoruz. Ama aslında bu da çok önemli değildir. Esas önemli olan gelişmenin, güçlenmenin ana yönüdür. ERDEMİR işyerinde yetkiyi alamasa da, gelişen-güçlenen sendika Dev.Maden-İş'tir.

Dev. Maden-İş olayını iyi inceleyelim. Ona sahip çıkalım. Dev.Maden-İş olayı çok önemli teorik doğruları elle tutulur hale getirdi. Bu olguyla bütünleşmekten kaçınmak, onu görmezden gelmek, sadece korkaklık olsa yine iyi, GERİCİLİKTİR.

FİKİR MEYDANI

YENİ İNFAZ YASASININ UYGULANMASI ÜZERİNE

Kamil Dede

Niğde Kapalı Cezaevi'nde Siyasi Hükümlü

1803 sayılı Af Yasası'nın 7/A maddesi, Anayasa Mahkemesince Anayasanın eşitlik ilkesine aykırı bulunarak iptal edilmiştir.

Bilindiği gibi iptal edilen madde, cezaları 24 ve 30 yıla indirilen müebbet ve idam mahkumlarının dışarıda geçirecekleri süreleri (infaz), indirilen bu süreler üzerinden hesaplanıp-düşülmesini hükme bağlıyordu. Diğer muvakkat cezalarda ise infaz, cezanın bütünü üzerinden hesaplanıp düşülüyor, 12 yıllık af indirimi ise geriye kalan süre üzerinden indiriliyordu. İptal edilen, işte bu iki infaz uygulaması arasındaki fark, yani eşitsizliktir.

Burada herşeyden önce, 1803 sayılı Af Yasasını bugüne kadar çıkan diğer af yasalarından ayıran temel farkını belirtmek ve temel farkı doğru değerlendirmek önem kazanmaktadır.

Daha önce çıkan af yasalarında, önce af süresi cezanın bütününden indirilmekte, geriye kalan ceza üzerinden de infaz hesaplanmakta idi. Oysa, 1803 sayılı Af Yasasında uygulama tam bunun tersidir. İnfaz, cezanın bütünü üzerinden tespit edilip düşülmekte, daha sonra yatılması gereken süreden de af indirimi net olarak düşülmektedir.

Temel ilke: İnfazın hesaplanıp-düşülmesinde cezanın bütünlüğü ilkesi, yani cezanın bütünü üzerinden infazın düşülmesi, af indiriminin düşülmesinde ise cezanın bölünmesi ilkesi, yani infaz düşüldükten sonraki ceza parçasından affın indirilmesi.

1803 sayılı Af Yasası'nın bu temel özelliğini belirttikten sonra, konumuz olan, 1803 sayılı Af Yasası'ndan yararlanan eski müebbet hükümlülerin durumunu, yeni infaz yasasının bu hükümlere uygulanmasını ele alalım.

1803 sayılı Af Yasasının 7/A maddesi,Anayasa Mahkemesi tarafından bozulmadan önce yeni infaz yasası eski müebbet hükümlülere şöyle uygulanıyordu:

Cezaları afla 24 yıla düştüğünden, önce bu 24 yıldan dışarıda geçirilecek süre olan 8 yıl düşülüyor, geri kalan 16 yıl üzerinden de her ay için 6 günlük indirim hesaplanıp, 16 yıldan düşülüyordu. 12 yıl 9 ay 18 gün cezaevinde iyi halli yatan bir eski müebbet hükümlü tahliye oluyordu.

Yukarıda bu uygulama için ağırlıklı olarak dedik, zira, bir kısım infaz kurumlarında yeni infaz yasası eski müebbet hükümlülere, aşağıda daha geniş bir şekilde değineceğimiz gibi farklı bir şekilde uygulandı. Bu uygulamadan yararlanan 300'e yakın müebbet hükümlü, 7 yıl 3 ay yatınca tahliye edildiler. Bu durum haliyle eski müebbetler arasında eşitsiz bir durum yarattı. Bilindiği gibi bu uygulama, 7/A maddesinin Anayasa Mahkemesi tarafından iptal edilmesinden önce yapıldı. 7/A maddesinin varlığına rağmen bu uygulamanın yapılmasının doğruluğu veya yanlışlığını tartışacak değiliz. Böyle bir uygulamaya gitmeyen pek çok mahkeme ve infaz savcısı ise gerekçe olarak 7/A maddesinin varlığını gösterdiler.

Bugün gelinen yer 7/A maddesinin iptal edildiği noktadır. Gelinen bu noktada yeni bir durum ortaya çıkmaktadır: Eski müebbet hükümlülere yeni infaz yasası nasıl uygulanacaktır? Bu noktada iki farklı görüş, iki farklı tarih ortaya çıkmaktadır. 1. Görüş; (Bir kısım ağır ceza mahkemelerinin daha önce uyguladıkları gibi) 7 yıl üç ay yatan eski müebbetler salınmalıdır. 2. Görüş; 9 yıl 7 ay yatan eski müebbet hükümlüler salınmalıdır.

1. görüşü daha sonra ele alacağız. Şimdi ikinci uygulamayı ve bu uygulamaya temel olan görüşü ele alalım. Bugün bu uygulamayı doğru bulan infaz uygulayıcıları şu hesaplamayı yapıyorlar: Müebbet hapis cezası uygulamada 36 yıl, 1/3 meşruten tahliye 12 yıl 36 yıldan,önce bu 12 yıl çıkarılıyor, 24 yıl kalıyor. Daha sonra bu 24 yıldan 12 yıllık af düşülüyor, geriye kalan 12 yıl üzerinden de ayda 6 günlük indirimler hesaplanıp 12 yıldan düşülüyor. Geriye kalan yaklaşık 9 yıl 7 ay yatan tahliye olur. Buradaki hata, 6 günlerin hesaplanmasında 12 yıllık affın hesaplama dışında tutulmasıdır.

Bu uygulamayı yapanlar, yeni çıkan infaz yasasındaki ek maddede sözü edilen, "içeride geçirilecek süreden her ay için 6 gün düşürülür" ibaresini temel almaktadırlar. Yasa koyucu, "içeride geçirilecek süre" konusunu muğlak bırakmamış, açık bir şekilde belirtmiştir. Bu süre, cezanın bütününden 1/3'lük meşruten tahliyenin çıkarılmasından sonra kalan kısımdır. Yasa bunun dışında bir hüküm, sınırlama getirmemiştir. Yukarıdaki uygulamada ise, bu sınırlama mağdur durumunda olan mahkumun aleyhine olacak bir şekilde aşılmıştır.

12 yıllık af indirimi nasıl uygulanacaktır?

Önce şunu belirtmekte yarar vardır:

Yeni infaz yasası kanunlaştığı sırada, 1803 sayılı Af Yasasından yararlanmış pek çok hükümlü cezaevlerinde bulunuyordu. Cezaları 24 ve 30 yıla indirilmiş müebbet ve idama mahkum hükümlüler bir kenara bırakılsa da(ki, 7/A maddesi onların durumunun hesaba katılmasını gerektirmiyordu.) tek fiilden 30 yıl ve daha fazla cezaya çarptırılmış hükümlüler cezaevinde yatmaktaydı. Bu durumun varlığına rağmen yasa koyucu, yeni infaz yasasındaki her ay için 6günlük indirimin yapılacağı sürenin tespitinde, 12 yıllık affı ,hesaplamanın dışında bırakmamıştır. Başka bir ifadeyle, halen cezaevlerinde bulunan 1803 Sayılı Af Yasasının 12 yıllık af indiriminden yararlanmış hükümlülerin, 12 yıllık af indirimleri 6'şar günlerin tespitinde dikkate alınmaz , 12 yıllık af süresi üzerinden ayda 6 günlük indirimler yapılmaz, diye bir hüküm getirmemiş,böyle bir irade belirtmemiştir.

Bu durum son derece önemlidir ve altı iki kere çizilmelidir.

Uygulamada bu konuda bir şüphe veya yorumu gerektirecek bir durum ortaya çıktığı zaman durum mağdurun lehine yorumlanmalıdır. Bu, hukukun temel prensiplerinden biridir. Oysa, 9 yıl 7 ay uygulayıcıları durumu mağdurun aleyhine yorumlamaktadırlar.

Bu noktada, yeni infaz yasasının getirdiği ayda 6 günlük kazancın nasıl uygulandığını incelemek, konumuza açıklık getirmesi bakımından yararlı olacaktır.

Yeni infaz yasasının uygulanması şöyledir: Örneğin 15 yıla hükümlü bir mahkum için müddetname düzenlenirken, cezanın bütününde önce dışarıda geçirilecek süre (infaz) 5 yıl çıkarılmakta, kalan 10 yıl üzerinden ayda 6 günlük indirimler hesaplanıp, düşülmekte 8 yıl iyi halli yatarsa tahliye olacağı belirtilmektedir. 1 Ocak 1979 tarihinde cezaevine giren 15 yıla hükümlü biri, iyi halli yatarsa 1 Ocak 1987 tarihinde tahliye olur.

Yeni infaz yasasının farklı yorumlanıp, farklı uygulandığı da olmuştur. Bu yorumlamanın esası şudur: Hükümlü bilfiil yattığı her ay için 6 gün kazanır. İstanbul Eyüp Ağır Ceza Mahkemesi böyle uygulama yapmıştır. Bu uygulama daha sonra, Adalet Bakanlığı'nın Yargıtaya, bozulması istemi ile başvurusu üzerine, Yargıtay tarafından bozulmuştur.

Yeni infaz yasasının Eyüp Ağır Ceza Mahkemesi tarafından uygulanan şekli doğru olsa idi, yani bir hükümlü ancak bilfiil yattığı her aydan sonra 6 gün kazansaydı, o zaman 9 yıl 7 ay uygulayıcılarının yorumu doğruluk kazanabilirdi; bilfiil yatılmayacak süre olan 12 yıllık aftan 6 günlerin düşülmesi sözkonusu olamazdı. Bir başka deyişle, eğer 9 yıl 7 ay uygulaması doğru olsa idi Eyüp Ağır Ceza Mahkemesi'nin uygulaması da doğru olurdu. Dolayısıyla, 9 yıl 7 ay uygulayıcılarının yorumu Yargıtayın kararına ters düşmektedir.

Bu açıklamalarımızdan sonra ileri sürülen şu iddiayı inceleyelim: "6'şar günler 24 yıl üzerinden tespit edilip düşülürse, yani, 12 yıllık af bundan sonra düşülürse, 12 yıllık aftan yararlananlara 2 yıl 4 ay 24 gün daha af verilmiş olmaz mı?"

Bu iddia gerçeğe uyuyormu? Eğer bu iddia gerçek olsaydı durum nasıl olurdu? Açıktır ki o zaman, aftan yararlanmış bir müebbet hükümlü ile, aftan yararlanmamış bir müebbet hükümlünün cezaevlerinde.. kalacakları süreler arasında 12 yıl (af) 2 yıl 4 ay 24 gün "yeni bir af": 14 yıl 4 ay 24 gün fark olması gerekirdi. Oysa aftan yararlanmamış bir müebbet hükümlü yaklaşık 19 yıl 3 ay yatınca çıkmakta, eski müebbetler 7 yıl 3 ay yatıp çıktığı zaman, cezaevinde kalacakları süreler arasındaki fark 14 yıl 14 ay 24 gün değil, 12 yıl, yani, olması gereken farktır. Görüldüğü gibi iddia gerçeğe uymamaktadır.

9 yıl 7 ay uygulaması yapıldığında ise, aftan yararlanmış bir müebbet hükümlü ile, aftan yararlanmamış bir müebbet hükümlünün cezaevinde kalacakları süreler arasındaki fark 12 yıl değil, 9 yıl 8 aydır, yani 12 yıldan azdır. Bu uygulama ile, 1803 sayılı Af Yasası'nın getirdiği net 12 yıllık affın 2 yıl 4 ayı geri alınmakta, 12 yıllık af alanlar cezalandırılmaktadır.

Yeni infaz yasasıyla kazanılan hak (ayda 6 gün), eski af yasalarına değil 1803 sayılı Af Yasası'na uygulanmaktadır. O halde infazla ilgili uygulamada 1803 sayılı Af Yasası'nın getirdiği ilkeler esas alınmalıdır. Bütün bu açıklamalarımızın ışığında şu soruya cevap verilmelidir: 1803 sayılı Af Yasası'nın net 12 yıllık af indiriminden yararlanan bir müebbet hükümlü ile, bu aftan yararlanmamış bir diğer müebbet hükümlü arasında hukuki açıdan nasıl bir fark vardır?

Yukarıda geniş bir şekilde açıklamaya çalıştığımız gibi, yeni infaz yasası bu iki hükümlü arasında yeni bir fark yaratmamaktadır.Yeni infaz yasası, ayda 6 günlerin tespitinde tek bir ilke, tek bir hüküm getirmiştir. O da 1/3'lük meşruten tahliyenin ,cezanın bütününden çıkarılmasıdır. Bundan başka hiç bir hüküm ve irade belirtmemektedir. O halde, bu sorunun doğru yanıtı, bu iki hükümlünün cezaevinde kalacakları süreler arasında, af yasasının getirdiği net 12 yıllık farkın olmasıdır.

İşte, yeni infaz yasasının doğru uygulamasının anahtarı budur.

Bugün aftan yararlanmamış bir müebbet hükümlü 19 yıl yatıp tahliye olduğuna göre, aftan yararlanmış bir müebbet hükümlü ise, 12 yıl daha az, yani 7 yıl 3 ay yatmışsa tahliye edilmelidir.

Bu uygulamanın dışındaki her uygulama, var olan haksızlıkları gideremeyeceği gibi yeni haksızlıklara yolaçacaktır.

demokrat gözüyle

lütfü oflaz

Evet mi? Hayır mı?

"Türkiye'de Kürtler vardır. Ben de Kürdüm..." (19 Nisan 1979)

Bu sözlerin sahibi Mardin bağımsız milletvekili ve Bayındırlık Bakanı Şerafettin Elçi...

"Türkiye'de Kürt de vardır, başka etnik topluluklarda vardır..." (3 Mayıs 1979)

Bu sözlerin sahibi Elazığ bağımsız milletvekili ve Devlet Bakanı Ali Rıza Septioğlu...

"Türkiye'de Kürt vardır..." (25 Nisan 1979)

Bu sözlerin sahibi MSP Bitlis Milletvekili Muhyittin Mutlu...

"Kürt dediğiniz bu memleket için hizmet görmüş, kan dökmüş kişidir. Bunları inkâr etmek, illa da yoktur demek olmaz ki..." (24 Nisan 1979)

Bu sözlerin sahibide CHP Hakkari Milletvekili Ahmet Zeydan...

Vay sen misin böyle konuşan?

Kıyametler kopuyor..

Bir tartışmadır sürüp gidiyor...

Gidiyor ama bir türlü sonuca varılamıyor.

Oysa birkaç soruyla bu işin aslını-faslını ortaya çıkartmak mümkün. Nasıl mı?

Bakın şöyle..

Kendine özgü grameri olan bir Kürt dili var mı?

Kendine özgü geleneği, göreneği, sanatı olan bir Kürt kültürü var mı?

Kendine özgü gelişimi olan bir Kürt tarihi var mı?

Yüzyıllardır aynı bölgede yaşayan bir Kürt topluluğu var mı?

Yukarıda birbiri ardısıra sıraladığımız sorulara cevabınız "Evet"se mesele yok.

Yok "Hayır"sa, o zaman "Türk mü, Kürt mü?" tartışmasına gerek de yok.

Geçelim.

Mevzunun bir başka yönüne gelelim.

"Efendim bazı bakanlık koridorlarında, bu arada da Bayındırlık Bakanlığında Kürtçe konuşuluyor..."

Doğru, Kürtçe konuşuluyor. Ama yalnız orada mı?

Meclis koridorlarında, Doğudu parlamenterlerle, seçmenleri arasında da Kürtçe konuşuluyor...

Niye Kürtçe konuşuluyor acaba? Bunu düşünen yok.

Sen devlet olarak resmi dilini Doğuya yeterince götürememişsen...

Sen devlet olarak resmi dilini Doğuya yeterince öğretememişsen, bunun suçlusu kim?

Kendi ana-dilini konuşan vatandaş mı?

Yoksa ilkokula bile hasret yaşayan Doğudaki köylerin çocukları mı? Hangisi?

Kaldı ki sen o yöre halkına devletin resmi dilini öğretsen bile, yine de onlardan ana-dillerini unutmalarını isteyemezsin...

İsteyemezsin çünkü bir memlekette Başbakan, örneğin Hakkari'de kendi halkıyla tercüman vasıtasıyla konuşabiliyorsa artık siz düşünün gerisini?

* * *

İşin püf noktası şurada gizli.

Bir ülke de Kürtlerin olması ayrı, Kürtçülük ayrı şeylerdir.

Bunları birbirine karıştırmamak gerekir.

Hele, hele bugünlerde etnik ayrılıkları, milli düşmanlıkları körükleyip, emperyalistlerin ekmeğine yağ sürmemeye dikkat edilmelidir.

Dikkat edilmelidir ama "Türkçülük" adı altında ırkçılık, kafatasçılık yapılmasına ne denilmelidir?

Irkçılıktan, kafatasçılıktan yola çıkarak, kendi ırkı dışındakilere hayat hakkı tanınmamasını arzulayanlara ne denilmelidir?

Ne diyor Başbakan:

"Ülkemiz de ırkçılar var, kafatasçılar var. Biz her türlü ırkçılığa, kafatasçılığa karşıyız..." (4 Mayıs 1979)

Biz de karşıyız...

BULMACA

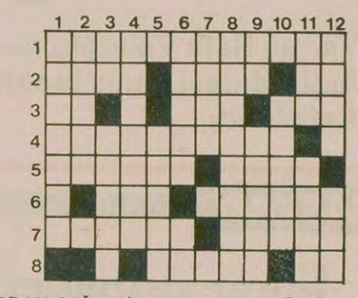

SOLDAN SAĞA: 1) Emperyalizm döneminde banka sermayesini elinde tutan, tekelci küçük azınlık. 2) Adanmış olan şey- Tersi savaşta başarı gösterenlere verilen san- Tersi bir harfin okunuşu. 3) Dedenin yarısı- Tersi kişi- Güreşte bir oyun. 4) Dikenleri battığı yeri kaşındıran yabani bir ot. 5) Küçük cami- Çoğu yazın kuruyan küçük akarsulara denir. 6) Tersi kapılara takılır- Yamaçlardaki düzlük yerler, seki. 7) Bir tür bisküvi-Put. 8) Bahar aylarından biri-Kimyada Protaktinyum'un simgesi.

YUKARIDAN AŞAĞI: 1) Kırsal bölgelerde çok yapılan bir yemek. 2) Mercek, büyüteç (eski dil). 3) Bir nota-Su bulaşmış, sulanmış (eşya). 4) Kararsızlık, tereddüt. 5) Giz, sır. 6) Tersi çalışmaya ara verme, dinlence- Tersi bir alan ölçüsü birimi. 7) Tersi Alman faşistlerine verilen ad. 8) ABD'de ölüm cezalarının zehirli gazla infaz edildiği yer. 9) Kimyada Gümüş'ün simgesi- Evlerde balkona benzer yüksek ve düz yer. 10) Tanrılı bir din kitabı. 11) Tersi hayvan ölüsü- Tersi iden kadınların yüzlerini örttükleri siyah örtü. 12) Akdeniz'de bir liman kenti- Fakat,lakin.

DÜNKÜ BULMACANIN ÇÖZÜMÜ

	1	2	3	4	5	6	7	8	9	10	11	12
1	B	A	B	A	İ	S	H	A	K	■	Ç	İ
2	A	M	A	N	V	E	R	M	E	M	E	K
3	L	İ	R	■	E	M	E	L	■	Ü	K	A
4	İ	P	İ	■	O	E	Ş	A	R	J	■	Z
5	K	■	Ş	A	İ	R	■	■	A	D	A	■
6	Ç	A	■	B	■	E	Ş	E	L	E	M	E
7	İ	C	A	D	O	■	A	L	O	■	İ	B
8	L	İ	K	■	O	E	L	İ	O	O	L	U

HALKIN SESİ

GAZETEMİZİN SAHİBİ 45 MİLYON HALKTIR

DİYARBAKIR

Tek demokratik çözüm memurlara sendika hakkının verilmesidir

Gittikçe ağırlaşan yaşam koşulları içinde son zamlarla yine işçi-memur ve köylü kısacası tüm yoksul halkın ne derece etkilendiği ve asıl bundan sonra ne kadar, etkileneceği bilinen bir gerçek.

Kabaca bir tarif yapmaya kalkarsak, ücretlerdeki yıllık artışların ancak yüzde otuz, buna karşılık zamların ise, yani fiat artışlarının yüzdesi ise yüzde yüze varmaktadır. Ve burda çok açık görünen odur ki kararnameler yoluyla sağlanan artışlar, ne koşarak uçan fiatları ulaşmada bir yarar sağlayacak, ne de çürümeye yüz tutan personel rejimini ayakta tutabilecektir.

Alınan yıllık vergilerin yüzde yetmişini İşçi ve memur yan ücretliler ve ancak yüzde otuzunu ise İş çevreleri ödemektedir. Ve yine ülkemizde 1970'lerden bu yana çeşitli personel kanunları, yan ödemeler, Gösterge tablolarının değişmesi, katsayı artışları vb. nin memur sorunlarına cözüm getirmediği görülüyor

Bununla beraber işyerlerindeki eksiklik ve haksızlıkları da göz önüne alırsak sorunun hiçte iç açıcı olmadığını görebiliriz. Örneğin bazı işyerlerindeki servis aracının olmayışı, yemek hakkının tanınmaması, yılda iki kez verilmesi gereken giyim istihkaklarının düzenli dağıtılmaması vb. Sonuç olarak tüm memurlar artık katsayı artışları, yan ödemeler, mahrumiyet zammı, yakacak zammı ve daha isim bulunmaya çalışılan geleneksel kararnamelerin özlük hakları dahil ekonomik ve demokratik haklarına çözen olmadığını gördüğü gibi çözümün salt grevli, toplusözleşmeli sendikal hak olduğunu da biliyor.

Sendikal hak memurlara verildiğinde sorunlar artık İşçi-İşveren ilişkileri açışından çözümlenme yoluna koyulacağından (Örneğin ücret artışı, fazla mesai, Yıllık ikramiye Yemek sorunu vb.) ve devlet, her yıl bütçe hazırlıkları yanında bir de memurlara kararnameler hazırlama katsayı artırma külfetinden kurtulacaktır. Tüm memurların örgütlenmesi için ayrı bir iş kolu ihdas edilerek sendikal haklarının verilmesi bugünkü ülke koşulları içinde aynı zamanda bir demokrasi görevidir de. Sendikal hak yalnız memurlara ekonomik sorunlar konusunda çözüm olanağı sağlamasıyla kalmayacak büyük ölçüde de demokratik haklarına kavuşmalarını da sağlayacaktır.

Bir Okuyucu

KUVEYT

İşyeri değil, sanki komando kampı

Burada Gaziantep'in Lahan Köyünden Cemil Öznacar ve kardeşi Mehmet Öznacar iş alıp işçi çalıştırıyorlar.Bütün işçiler Türktür. Ben kendilerine yakın bir yerde çalışıyorum. Bu kişiler işe girecek bir işçiye benim partim olan MHP'ye girersen seni işe alırım, yoksa iş yok diyorlar. Zavallı fakir, mecbur kalıyor, giriyorlar. Ama tartışma ve konuşma yapmıyorlar. Çünkü yapsalar işten atılacaklar. Devamlı propaganda yaparak cahil kişileri aşılıyorlar. Geçenlerde Cemil Öznacar'ın bir konuşmasını duydum. Diyordu ki "Biz iktidara geçeceğiz, ergeç geçeceğiz. Geçtiğimizde ilk başta devrimci ozanları öldüreceğiz. Yalnız Türkler kalacak" diye halka nasihat veriyordu. Tabii ki ben seslenemedim. Seslensem hemen benim canımı alırlar.

Buradaki iki üç kişi fakir fukaranın ekmeğiyle oynuyor. İşçilere çok eziyet yapıyor. Kimse gidip şikayet edemiyor. Her zaman MHP taraflısı kişilerle mektuplaşıyorlar.

Kuveytten bir İşçi

SİLİFKE MERSİN

19 Mayıs'ı kendi uzmanlarımızın hazırlamasını istiyoruz

Biz Silifke Atatürk Ortaokulundan bir grup arkadaşız. 19 Mayıs Gençlik ve Spor Bayramının bu yıl Bulgar uzmanlar tarafından düzenleneceğini öğrendik ve biz buna karşıyız.

19 Mayıs 1919 bağımsızlığa atılan ilk adımdır. Kurtuluş Savaşımızın başlangıcıdır. Böyle bir günün kutlanmasını dünyaca ünlü spor adamlarımız varken Rusya'nın hegemonyası altında bulunan Bulgaristan'ın uzmanlarına bırakmak bağımsızlığımıza gölge düşüren bir harekettir.

Kurtuluş Savaşı Önderimiz Atatürk: "memleketin içinde iktidara sahip olanlar, gaflete düşmüş, doğru yoldan sapmış ve hatta hiyânet içinde bulunabilirler. Hatta iktidar sahipleri kendi çıkarlarını yurdu ele geçirmiş olan düşmanların sivasi emelleriyle birleştirebilirler. İşte bu hal ve şartlar altında bile vazifen, Türk bağımsızlığını ve cumhuriyetini kurtarmaktır." demiş. Bu sözlerle Türk bağımsızlığını ve cumhuriyetini bize emanet etmiştir. 19 Mayıs'ın kendi uzmanlarımız tarafından düzenlenmesini istiyoruz.

Yavuz, Fatma, Leyla Yaşar, Murat, Nadide Melek, Mehmet

SİLİFKE MERSİN

Bulgar uzmanlarını protesto ediyoruz

Gençlik ve Spor Bakanı Yüksel Çakmur'a 19 Mayıs Gençlik ve Spor Bayramını Bulgar uzmanlarına hazırlattırmanızı, bağımsızlığımıza düşkün gençler olarak protesto ederiz.

Bizler Türkiye gençliği olarak bağımsızlığımıza gölge düşürülmesin istiyoruz.

Esenbel Köyünden Hamza ve Cafer Şahin

Yugoslavya Dışişleri Bakanı Vhroveç:
"KÜBA, KENDİSİNİ BLOKSUZLUK HAREKETİNE GÖRE AYARLAMALIDIR"

● Hindistan ve Yugoslavya Dışişleri Bakanları Mısır'ın Bloksuz Ülkeler Topluluğundan çıkarılmasına karşı çıktılar

YENİ DELHİ

Yugoslavya Dışişleri Bakanı Josip Vhroveç, Küba'nın "kendisini Bloksuzluk hareketine göre ayarlaması" gerektiğini belirtti.

Hindistan'a yaptığı üç günlük resmi ziyaretin sonunda bir açıklama yapan Vhoraveç, Eylül ayında Bloksuz Ülkeler Zirve Konferansının Havana'da yapılacağını hatırlatarak şöyle dedi:

Bu zirvenin Havana'da yapılması önerisini birçok Bloksuz Ülke kuşku ile karşıladı. Birçok Bloksuz Ülke bu konferansa delege göndermeyebilir ya da gönderilecek delege sayısı çok düşük düzeyde kalabilir. Ev sahibi ülkenin bu durumu dikkatle değerlendirmesi ve kendisini Bloksuz Ülkeler topluluğuna göre ayarlaması gerekir. Küba'nın inandırıcılık ve güven vericiliğe ihtiyacı var."

Yugoslavya Dışişleri Bakanı Vhroveç ile Hindistan Dışişleri Bakanı Vajpayee, yaptıkları görüşmelerde, Arap ülkelerinin Mısır'ı Bloksuz Ülkeler Topluluğundan çıkarma isteğine karşı çıkma kararı aldılar. Yayınlanan ortak bildiride de, "Bloksuz Ülkelerin askeri ittifaklar ve bloklara karşı daha sıkı bir işbirliği içine girmeleri" çağrısında bulunuldu.

Begin, "Lübnan'a barış, FKÖ'ye savaş" ilkesini önermişti

Lübnan ve Suriye, İsrail'in talebini şiddetle reddetti

● FKÖ: "Mücadeleden vazgeçmeyeceğiz"

● Waşhington, Lübnan'daki durumu 'artan bir kaygıyla' izliyor

● Mısır, ABD'nin İsrail saldırılarına müdahale etmesini istedi

Güney Lübnan'da Raşidiye kasabasının İsrail bombardımanından sonraki görünümü

BEYRUT/KAHİRE (AJANSLAR)

İsrail Başbakanı Menahem Begin'in öncek gün Knesset'te yaptığ "Barış" çağrısı, Arap dünyasında geniş tepki yarattı.

Begin, konuşmasında, Suriyeli askerlerin geri çekilmesi koşulu ile Lübnanla bir barış anlaşması imzalayabilecek lerini iddia etmiş ve FKÖ'ye karşı saldırılarını sürdüreceğini bildirmişti. "Lübnan'a barış FKÖ' ye savaş' ilkesini öne süren Begin, "tedhişçi" olarak nitelediği FKÖ' nün İsrail'e karşı yeni bir saldırının hazırlığı içinde olduğunu söyledi.

Begin'in bu konuşmasına ilk tepki, Lübnan' dan geldi. Başbakan Selim El Hoss, "Begin'in önerisi şantaj niteliğindedir. Bu çağrı, İsrail'in Lübnan'daki masum insanlara karşı giristiği saldırıları örtmeyi amaçlayan bir oyundur." dedi.

Öte yandan, Şam'da yayınlanan bir bildiride de, Suriye'nin Lübnan'da bulunan 22 bin kişilik Arap Barış Gücünü çekmesinin sözkonusu olmadığı açıklandı.

İSRAİL HALA DİRETİYOR

İsrail'in Birleşmiş Milletler'deki temsilcisi, Genel Sekreter Kurt Waldheim'a gönderdiği bir mektupta İsrail hükümetinin, Gazze ve Şeria bölgelerinde bir Filistin devletinin kurulmasına izin vermeyeceğini iddia etti. Kudüs'ün "İsrail'in ebediyen başkenti kalacağını" öne süren İsrail temsilcisi, bir Filistin devletinin İsrail için "çok ciddi bir tehlike ve hür dünya için bir tehdit oluşturacağını" iddialarına ekledi.

FKÖ, MÜCADELEDEN VAZGEÇMEYECEĞİNİ AÇIKLADI

Filistin Kurtuluş Örgütünün Beyrut Temsilcisi Macid Ebu Şarar, örgütün İsrail'in işgali altındaki Arap topraklarında eylemlerini sürdüreceğini açıkladı. İsrail'in, Filistin halkını ortadan kaldırmak amacıyla saldırılarını sürdürdüğünü hatırlatan sözcü, Siyonistlerin Filistin halkını ortadan kaldıramayacaklarını bir kez daha vurguladı.

MISIR, ABD'NİN MÜDAHALESİNİ İSTEDİ

Mısır Devlet Başkanı Enver Sedat, ABD Başkanı Jimmy Carter'a bir mektup göndererek, İsrail'in Lübnan'da giriştiği saldırıları önlemesini istedi. Sedat, mektubunda İsrail saldırıları yüzünden barış anlaşmasının öngördüğü görüşmelerin güç duruma girebileceğini belirtti.

Öte yandan, Mısır Dışişleri Bakanı Butros Gali, Kahire'deki ABD Büyükelçisini çağırarak, "Orta Doğu'da vahim tehlikeler ortaya çıkaran İsrail hava akınlarını durdurmak üzere ABD'nin kesin tavır alıp duruma müdahale etmesini" istedi.

ABD KAYGILI

ABD Dışişleri Bakanlığı sözcüsü Hodding Carter, dün yaptığı açıklamada, Washington yönetiminin, Lübnan'daki gelişmeleri artan bir kaygıyla izlediğini bildirdi. Hodding Carter, ABD'nin bölgede istikrarı sağlamak amacıyla Lübnanlı ve İsrailli yetkililerle ve BM ile temas halinde olduğunu açıkladı.

İsrail saldırılarını mahkum etmeyen Dışişleri Sözcüsü, "şiddet eylemlerinin istikrar sağlanması yolunda büyük bir engel olduğunu sözlerine ekledi.

Hodding Carter, halen ABD'yi ziyaret etmekte olan Ürdün Kralı Hüseyin'in özel temsilcisi Şeraf ile de Orta Doğu konusunda görüş alış-verişinde bulunduğunu belirtti

MUSTAFA HALİL'İN AÇIKLAMASI

Mısır Başbakanı Mustafa Halil, seçim kampanyasına başlarken yaptığı konuşmada, ülkesinde faaliyette bulunan Arap kuruluşlarının ne devletleştirileceğini ne de zorla el konulacağını açıkladı. Parlamento üyeliğine adaylığını koyan Halil, Mısır'ın, Arap ülkelerinin yaptırımlarına karşılık vermeyeceğini belirtti.

Arap ülkelerinin, Mısır-İsrail ilişkilerinin normalleştirilmesinden kaygı duymamalan gerektiğini öne süren Mısır Başbakanı, ülkesine karşı uygulanan ekonomik ambargonun üzüntü yarattığını söyledi.

YORUM

İsrail'in hesabı

İsrail saldırganları, işgal altındaki topraklarda ve Lübnan'da yaşayan Filistin halkını yok etmek için yoğun bir harekat yürütüyor. Siyonizmin özünü oluşturan bu saldırganlığın hedefi nedir?

Tel-Aviv makamlarına göre, İsrail tedhişçiliğe karşı mücadele ediyormuş! Yıllardır Güney Lübnan'daki mülteci çadırlarında yaşayan çilekeş Filistin halkının üzerine bombalar yağdırmaktan daha büyük tedhişçilik olur mu?

Begin, şimdi de kalkmış, "Lübnan'a barış, FKÖ'ye savaş" ilan ediyor. Yani aklınca hem Lübnan'ı tarafsızlaştıracak, hem de FKÖ'yü tecrit edecek. Begin, zaten Arap dünyası içindeki anlaşmazlıkları da memnuniyetle karşılıyor. Ve siyonizm bu durumda Filistin'i tamamen ortadan kaldırmak istiyor.

Ama başta Filistin olmak üzere bütün Arap dünyası, Washington ve Kahire yönetimleri, İsrail'in Lübnan'a yönelttiği saldırılar karşısında sessiz kalmıyor. İsrail buna rağmen, Sina'dan geri çekilme ve Şeria ile Gazze sorunlarının gündeme gelme tarihi yaklaştıkça saldırılarını sürdürmekte tereddüt etmiyor.

İsrail'in hesabı, Filistin direnişini kırmak ve Enver Sedat'ın başlattığı barış görüşmelerini etkisiz hale getirmektir. Yani, "ne savaş,. ne barış" durumunu canlandırmaktır.

Homeyni, ABD ve İngiltere'nin İran'da karışıklık çıkarmak istediğini yineledi

● Şah dönemi görevlilerinden 21 kişi idam edildi

● Şah görevlilerinin kaçmaması için sınırlarda tarama yapılıyor

Ayetullah Homeyni dış güçlerin ülkesinde karışıklık çıkarmaya çalıştığını bir kez daha tekrarladı.
(Fotoğraf: AYDINLIK)

TAHRAN (AFP—REU)

Tahran'da yayınlanan "Kayhan" gazetesine göre dini lider Ayetullah Homeyni, Amerikan ve İngilizleri, ülkenin bazı etnik gruplarını, bulunduğu bölgelerle, petrol bölgesi Kuzistan'da karışıklıklar çıkarmakla suçladı.

Homeyni, Arap ülkelerinde faaliyet gösteren "İslam Kurtuluş Partisi" temsilcileri ile yaptığı konuşmada, ABD ve İngilizlerin silah vererek korudukları Krallık rejiminin halkın sayesinde devrildiğini, ancak ABD ve İngiltere'nin şimdi de ülkede anlaşmazlık ve ikilik yaratarak İran devrimini yok etmeyi amaçladıklarını belirtti.

Sözü geçen partinin varlığı bu güne kadar bilinmemekteydi.

21 KİŞİ İDAM EDİLDİ

İran'da Şah döneminde görev yapan yüksek kademedeki 21 yönetici ve parlamenter hakkında verilen ölüm cezası salı günü TSİ 04.50'de infaz edildi.

Kurşuna dizilenler arasında Meclis eski Başkanı Cevat Said, Enformasyon eski Bakanı Gulam Rıza Kiyanpur ve Milli Eğitim eski Bakanı Rıza Amali Tahrani de bulunuyor. İdam edilen diğer 18 kişi ise, Şahın subayları ile SAVAK görevlileridir.

Devrimden sonra ilk kez bir günde bu kadar çok Şah dönemi görevlisi idam edildi. Böylece idam edilenlerin sayısı 238'e vardı.

ESKİ GÖREVLİLER ARANIYOR

İran yetkili makamları Şah döneminde görev yapan ve sınır bölgelerinde gizlendikleri bildirilen eski görevlileri bulmak için bir tarama faaliyetine girişti.

İslam Devrim Mahkemesi Başsavcısı Mehdi Hadavi, bu kişilerin sınırdaki dağlarda saklandıklarını ve kaçmak için uygun bir fırsat kolladıklarını belirtti. Hadavi bu kişilerin hangi ülkelerin sınır boylarında gizlendiklerini belirtmedi.

İNGİLİZLER 11 HELİKOPTER KAÇIRMIŞ

Londra'da yayınlanan "Daily Express" gazetesi, bir İngiliz uçak şirketinin 11 helikopterinin gizlice İran dışına kaçırıldığını yazdı.

Gazete, devrik Şaha kiralanan helikopterlerin her birinin 60 milyon lira değerinde olduğunu ve devrim yönetimince devletleştirileceğinden korkulduğu için İran dışına kaçırıldığını belirtti.

EVLENME YAŞI İNDİRİLDİ

Tahran'da yayınlanan bir kararname ile evlenme yaşı erkekler için 20' den 18'e kadınlar için de 18'den 15'e indirildi.

kararnameye göre fiziki olgunluk ya da gereklilik halinde yerel mahkemenin onaylaması şartıyla kadınlarda evlenme yaşı 13'e erkeklerde ise 15'e indirilecek.

HOMEYNİ'NİN İSLAM ÜLKELERİNE ÇAĞRISI

Dini lider Ayetullah Homeyni, Mısır'ın İslamiyete ve Müslümanlara karşı büyük bir ihanet içinde olduğunu söyleyerek Arap ülkelerinin Mısır'la ilişkilerini kesmesini istedi. Homeyni Mısır halkına çağrısında İsrail ile Barış Anlaşmasını imzalayan "Sedat hainin ellerinin kesilmesini" isteyerek, İslam ülkelerinin süper devletlerin boyundurluğundan kurtulması için kardeşlik ve birliğin pekişmesini önerdi.

San Salvador'da tedhişçiler Kosta Rika Büyükelçiliğindeki rehineleri serbest bıraktılar

SAN SALVADOR (AA)

San Salvador'da geçtiğimiz cuma gününden bu yana Fransız ve Kosta Rika Büyükelçiliklerini işgal altında tutan "Devrimci Halk Cephesi"ne bağlı tedhişçiler, Kosta Rika Büyükelçiliğinde rehin tuttukları beş kişiyi serbest bıraktılar. Serbest bırakılanlardan ikisinin Salvadorlu görevliler, üçünün de Kosta Rikalı diplomatlar olduğunu açıklayan Salvador Dışişleri Bakanlığı ayrıntılı bilgi vermedi.

Diplomatlarının serbest bırakılmasından sonra bir açıklama yapan Kosta Rika Dışişleri Bakanı, Büyükelçilikteki diplomatlarının serbest bırakılma nedenini bilmediklerini belirtti.

Büyükelçilikleri işgal eden tedhişçiler hapiste bulunan beş arkadaşlarının serbest bırakılmasını istiyorlar. Ancak yetkililer bu gruba bağlı yalnızca iki tutuklunun bulunduğunu bildiriyorlar.

ABD, Uganda'ya uygulanan yatırımlar ve ambargonun kaldırılmasına karar verdi

WASHİNGTON (THA)

ABD Senatosu Uganda'ya uygulanan ticari yaptırımlar ve ambargonun kaldırılmasına karar verdi. ABD Dışişleri Komitesi de 5 oyla ABD Başkanı Carter'a Uganda' ya yardımın yeniden başlatılması için gerekli olan karar yetkisini verdi.

Yaptırımlar İdi Amin' in izlediği politika nedeniyle konmuştu. İdi Amin'in devrilmesiyle kaldırılan yaptırımlar Uganda'nın yeniden ABD' ye kahve ihracını da kapsıyor.

Uganda'nın yeni hükümeti ise, devrik Devlet Başkanı Amin tarafından ülkeye verilen zararların giderilmesi için 2 milyar dolarlık yardıma ihtiyaçları olduğunu açıkladı.

Öte yandan ABD'nin BM büyükelçisi Andrew Young, İdi Amin' in öldürülmemesi gerektiğini söyledi. Young şöyle dedi: "Ölüme ölümle karşılık verilmemelidir. Önemli olan İdi Amin'in artık Uganda'ya dönmeyeceği ve birliklerini harekete geçirmeyeceğidir."

DEMOKRATİK KAMBOÇYA'NIN KURULUŞUNUN 4. YILDÖNÜMÜNDE KONUŞAN KİYÖ SAMFAN

"Vietnam birliklerini çekmezse, savaş Güneydoğu Asya'ya yayılabilir"

DIŞ HABERLER SERVİSİ

Demokratik Kamboçya hükümeti Dışişleri Bakanlığı sözcüsü, Devlet Başkanı Kiyo Samfan'ın "17 Nisan Şanlı Zaferinin 4. yıldönümünde" yaptığı konuşmanın tercümesini yayınladı. 16 Nisan 1979 günü Demokratik Kamboçya'da yapılan bu konuşmanın önemli bölümlerini yayınlıyoruz:

Değerli ve sevgili yoldaşlar,
Değerli ve sevgili yurttaşlar,

Bu yıl, milletimiz ve halkımız, 17 Nisan 1975 Şanlı Zaferinin ve Demokratik Kamboçya'nın kuruluşunun 4. yıldönümünü Demokratik Kamboçya hükümetinin önderliğinde yek vücut olmuş bir durumda, kararlı ve devrimci kahramanlık ve yüce yurtseverlik duygularıyla dolu bir şekilde, saldırgan, ilhakçı toprak yutucu ve milletimizi ortadan kaldırmak isteyen Vietnamlı düşmanlara karşı bir halk savaşının verildiği dönemde kutluyor.(...)

Tanklarıyla, ağır zırhlı araçlarıyla 100 bin kişilik birliklerini seferber ederek ve Sovyet uçakları tarafından desteklenen Vietnam ordusu, Kamboçya'yı 4 ay önce istila etti. Bu dört ay içinde Vietnam saldırganları nereye girdilerse, orada kadın çocuk ayırımı yapmadan halkımızı katletti, mallarını çiftlikleri, pirinç tarlalarını yağmaladı. Son üç yıl içinde büyük güçlüklerle inşa ettiğimiz su yollarını, barajlarını imha etti. (...)

Ancak Vietnam'ın, istila savaşını Kmerleştirme stratejisi tutmadı. Biz, büyük ölçüde güçlerimizi, devlet iktidarını elimizde tuttuk. Halkımızı ve ekonomimizi koruyabildik.(...)

Vietnamlı düşman, yurttaşlarımızı öldürebilir, mallarına pirinç tarlalarına el koyabilir, barajlarımızı depolarımızı imha edebilir. Ama, Kamboçya'nın milli ruhunu, onun onurunu saygınlığını, kişiliğini, millli gururunu ortadan kaldıramaz. Çünkü, Kamboçya milleti ve halkı bu milli ruhu, onuru, saygınlığı, kişiliği ve milli gururu, uzun süreli devrimci savaşlardan sonra kazanmıştır.(...)

Demokratik Kamboçya'nın 1975' ten Vietnam istilasına kadar çeşitli alanlarda gerçekleştirdiği başarıları anlatan Kiyö Samfan, milli savunma konusunda bilgi verirken, Le Duan-Fam Van Dong kliğinin 6 kez darbe teşebbüsünde bulunduğunu hatırlatıyor ve sonunda, Kamboçya'yı istila etmek için Sovyetler Birliği'ndeki efendilerine müracaat ettiğini belirtiyor. Kiyö Samfan, konuşmasının bu bölümünde, Vietnam'ın "Bir boğanın tavuğu yuttuğu gibi" Laos'u yuttuğunu açıklıyor. Laos'un bu durumu konusunda gerek ülke içinde gerekse uluslararası alanda yeterli bir protesto hareketinin gelişmiş olamamasına da dikkat çekiyor:

Le Duan —Fam Van Dong kliğinin "Devrimcilik" ve "Bloksuzluk" bayrağı paramparça oldu. Bütün dünya Vietnam'ı meşum bir saldırgan, barbar bir yayılmacı ve Sovyetler'in uşağı olarak, Asya'nın Kübası olarak, Sovyetler'in Asya'daki ve Pasifik'teki bir askeri üssü olarak biliyor. İşte bu durum, Le Duan-Fam Van Dong kliğinin tespit ettiği stratejinin yenilgisidir.

Kamboçya halkı genciyle yaşlısıyla, kadınıyla, erkeğiyle 1975'ten sonra ülkeyi inşa etmek için vargücüyle çalıştı. Sovyet desteğindeki Vietnam saldırganları ülkeyi talan etti. Şimdi Kamboçya halkı topraklarını işgalciye karşı savunuyor.

(...)

Vietnam ve efendileri Sovyetler'in, Demokratik Kamboçya'ya karşı sürdürdükleri saldırı savaşı şu ikilemle karşılaşmaktadır:

Ya Vietnam, Kamboçya'daki birliklerini, saldırgan güçlerini geri çeker ve böylece Kamboçya ve Vietnam halkları iyi komşuluk ilişkileri içinde yaşar ve savaşın yaygınlaştırılması engellenir.

Ya da, Vietnam ve efendileri Kamboçya toprağındaki saldırılarını ve işgallerini sürdürmekte inat ederler; o zaman da, savaş Tayland'a diğer Güney Doğu Asya ülkelerine yayılır, hatta Asya'ya Pasifiklere kadar sıçrar ve bütün dünyayı etkiler.

Bizim mücadelemizin bir tek amacı vardır: Vietnam'ın bütün birliklerini ve saldırgan güçlerini Demokratik Kamboçya'dan atmak. Böylece Kamboçya halkı yabancı müdahale olmadan bağımsız birleşik barışçı, tarafsız ve Bloksuz bir Kamboçya inşa edebilir.(...)

Kuşkusuz önümüzde daha bir çok güçlükler bulunuyor. Çünkü Vietnamlı düşman, çeşitli dönemlerde ve her yolu kullanarak saldırı savaşını sürdürüyor. Ve bu durum düşmanla bizim aramızda nitelik ve nicelik bakımından, şu iki yöndeki değişiklikler olana kadar sürecek:

Birinci olarak, askeri alanda şimdilik bizden daha güçlü olan düşman geçici olarak askeri alanda düşmandan daha zayıf olan güçlerimiz, gelişerek ve güçlenerek daha kuvvetli hale gelecek.

Demokratik Kamboçya Devlet Başkanı Kiyö Samfan, konuşmasının sonunda Vietnamlı işgalcilere karşı mücadelenin sonuna kadar süreceğini belirterek, gerek ülke içinde gerekse ülke dışında bulunan bütün milli güçleri bağımsızlık mücadelesine çağırıyor.

Kiyö Samfan, konuşmasının daha sonraki bir bölümünde Vietnam ve Sovyetler Birliği'nin Laos üzerindeki denetiminden söz ederken, bu saldırgan güçlerin Çin'i hedef aldığını belirtti.

UNCTAD'DA KONUŞAN FERDİNAND MARCOS

"Zengin ülkeler bekleyebilir, yoksul ülkelerin beklemeye tahammülü kalmadı"

● Japonya, yoksul ülkelerin mallarına pazarlarını açıyor

MANİLA (THA)

Filipinler başkenti Manila'da başlayan BM Kalkınma ve Ticaret Konferansı (UNCTAD), Devlet Başkanı Ferdinand Marcos'un açış konuşmasıyla başladı. Marcos, "Zengin ve güçlü ülkeler bekleyebilir, ancak yoksul ülke'lerin beklemeye tahammülü kalmamıştır" dedi.

Daha sonra söz alan Romanya temsilcisi, Devlet Başkanı Nikolay Çavuşesku'nun, "askeri harcamaların yüzde 10-15 oranında kısıtlamasından doğacak paranın yoksul ülkelere yardım yapılması"nı öneren mesajını okudu.

UNCTAD'a yakın bir yetkilinin verdiği bilgiye göre, Meksika, Brezilya gibi kalkınmakta olan ülkelerin temsilcileri kendilerine büyük ticaret ödünleri verilmesini isteyeceklerdir. Daha yoksul ülkeler ise hammadde fiyatlarının dengelenmesini ve kendilerine yapılan yardımların yapılmasını talep edeceklerdir. Bu arada Japonya kaynakları, Japon hükümetinin yoksul ülkelerin mallarına pazarlarını daha fazla açmayı düşündüğünü bildirdiler. Buna göre Japonya, yoksul ülkelerin mallarına uygulanan gümrük tarifelerini kaldıracak ve bu mallara konan kota sistemini lağvedecektir.

SİYASAL SORUNLAR

Öte yandan Konferansta bazı siyasal sorunlar baş gösterdi. Vietnam, Kamboçya'nın Pol Pot yönetimince temsiline karşı çıktı. Libya ise Mısır'ın Konferans üyeliğine son verilmesini istedi. Afrika temsilcileri de ırkçı Güney Afrika'nın temsilci göndermesini kabul etmediler.

SALT-2 görüşmelerinin yer ve tarihinin bu hafta içinde açıklanması bekleniyor

WASHİNGTON (AA)

ABD Dışişleri Bakanı Cyrus Vance ve Sovyetler Birliği'nin Washington büyükelçisi Anatoly Dobrinin, dün iki ülke arasında imzalanacak SALT 2 Antlaşmasının son ayrıntılarına ilişkin bir görüşme yaptılar. ABD Dışişleri Bakanlığı, görüşmelerin çok verimli geçtiğini bildirdi.

Vance ile Dobrinin arasında şimdilik yeni bir görüşme daha yapılması öngörülmemekte. Bundan, SALT-2 Antlaşma tasarısının genel olarak benimsendiği ve iki ülkenin hafta içinde Carter-Brejnev Zirvesinin yer ve tarihini açıklayabilecekleri anlaşılıyor.

Zirve toplantısı için 12 ya da 16 Haziran tarihleri öne sürülüyor. Yer konusu henüz kesinleşmemekle birlikte daha çok Stockholm üzerinde durulduğu belirtiliyor.

Nikaragua'da genel grev çağrısı yapıldı

MANAGUA (AA)

Nikaragua'da Somoza diktatörlüğüne karşı mücadele eden sendika liderleri bir genel grev çağrısı yaptılar. Çağrıya bu hafta içinde etkili bir şekilde uyulması bekleniyor.

Öte yandan Nikaragua hükümeti bir açıklama yaparak, Somoza rejimine bağlı Ulusal Muhafızların çok sayıda Sandinista gerillasını öldürdüklerini öne sürdü. Açıklamada, bir Ulusal Muhafız deviye kolunu pusuya düşürmeye çalışan gerillaların askerlerin açtığı ateşe hedef oldukları bildirildi.

Ülkenin ikinci büyük kenti olan Leon'da ise Ulusal Muhafızların ev, ev dolaşarak Sandinista gerillalarını aradıkları gelen haberler arasında.

işçi sendika

Şube Genel Kurulunda seçilen yönetimde bazı usulsüz değişiklikler yapılınca...

Tek Ges-İş Genel Merkezi, İstanbul Şube Yönetimini feshetti

● Eski yönetimdeki usulsüz değişikliğin, Bank–Sen çevresinin baskısı sonucu yapıldığı öğrenildi

● Şube Başkanlığına Temel Kamanoğlu başkanlığında yeni bir kadro getirildi

İSTANBUL (ÖZEL)

DİSK'e bağlı Tek Ges-İş Sendikası Genel Merkezi, sendikanın İstanbul Şubesi Genel Kurulunda seçilen yeni yönetiminde bazı usulsüz değişiklikler yapılması üzerine, İstanbul şube yönetimini feshetti ve Temel Kamanoğlu başkanlığında yeni bir yönetim atadı.

BANK-SEN ÇEVRESİNİN MÜDAHALESİ

Öğrenildiğine göre İstanbul Şubesinin Genel Kurulunda seçilen bazı kişiler daha sonra Bank-Sen çevresinin müdahalesi ve baskısı sonucu yasa dışı bir şekilde değiştirildiler ve yerlerine sahte TKP'ye daha yakın olduğu bildirilen bazı kişiler getirildiler.

Bunun üzerine genel merkez 29 Nisan 1979 tarihli Olağanüstü Genel Yönetim Kurulu toplantısında şube yönetimini feshetme ve yeni bir geçici yönetim atama kararı aldı.

Fesih kararına yolaçan diğer bir nedenin de, eski şube başkanı Beyhan Tımbıl'ın sendikadan geçici olarak ihraç edildiği halde şube genel kuruluna katılması ve yeniden seçilmesi gösteriliyor. Beyhan Tımbıl daha önce DİSK yönetimine karşı sahte TKP'nin imza kampanyasına katıldığı için sendikadan ihraç edilmişti.

YENİ YÖNETİM

Tek Ges-İş'in 4 Mayıs 1979 tarihli tebligatına göre yeni atanan şube yönetimi Temel Kamanoğlu'nun başkanlığında şu isimlerden oluşuyor: Veysel Kılıç, Aslan Selim, Mehmet Akdoğan Bulut, Burhan Köki, Recep Civan, Muhsin Dönmezoğlu, Eyüp Gültekin, Cihan Elbir, A. Halim Bulut Tekin.

TEK GES-İŞ GENEL KURULA GİDİYOR

Sahte TKP yanlıları son dönemde Tek Ges-İş'i ele geçirmek için çalışmaya başlamışlardı. Sendikanın Ankara Şubesine hakim olan sahte TKP yanlıları İstanbul'da da kendilerine yakın bir yönetim oluşturmaya çalışıyorlardı.

Tek Ges-İş'te bir süre önce sendika içinde huzursuzluğun ve sürtüşmelerin artması üzerine Olağanüstü Genel Kurula gidilmesi kararı alınmıştı. Olağanüstü Genel Kurulun önümüzdeki aylarda yapılması bekleniyor.

İmar İskan Bakanlığındaki grevle ilgili bir açıklama yapan

Tez Büro–İş Başkanı, İmar İskan Bakanını eleştirdi

● Batmaz, afetler fonunu işçiler değil müteahhitler sömürüyor dedi

ANKARA (ÖZEL)

Tez Büro-İş Sendikası Genel Başkanı Uğur Batmaz, İmar İskan Bakanlığına bağlı 7 işyerindeki grevin dördüncü gününde yaptığı açıklamada, İmar İskan Bakanı Ahmet Karaaslan'ın bazı sözlerini eleştirdi.

Uğur Batmaz

"Grevimiz başladığı gün, Sayın Bakan yaptığı bazı temelsiz açıklamalarla kamuoyunu yanıltmak ve grevimizi haksız göstermek istemiştir" diyen Batmaz, greve çıkan işçilerin, bakanın iddia ettiği gibi sadece büro işçileri olmadığını, bakım atölyesinde ve ocaklarda çalışan işçilerin de greve katıldıklarını belirtti.

Batmaz ayrıca, afetler fonunu işçilerin değil, müteahhitlerin sömürdüğünü belirterek, deprem bölgesindeki yolsuzluklara değindi. Tez Büro-İş Genel Başkanı bu konuda şunları söyledi:

"Bugüne kadar milyonlarca para işçiden kesilerek haksız bir şekilde müteahhitlere verilmiştir. Ürgüp'teki 24 milyon lira tutarındaki inşaat bedeli üzerine iki milyon daha ilave edilerek sırf kazı için harcanmıştır" dedi.

Sendikanın Bakanlıktan istediği ücret zammının Toplumsal Anlaşma düzeyinde olduğuna dikkati çeken Batmaz, "İşverenin yemek, süt, giyim ve yardım gibi sosyal hakları sözleşmeden çıkarmak için çaba harcadığı" sözlerine ekledi. Batmaz, "Bakanlığın iki bağımsız tabela sendikasıyla imzaladığı sözleşmeyi kabul etmemiz mümkün değildir" dedi.

Türk-İş grevi destekliyor

Ağaç-İş Sendikası Genel Başkanı Kemal Sarısoy ile Tez-Büro-İş Sendikası Genel Başkanı Uğur Batmaz Türk-İş Genel Merkezinde ortak bir açıklama yaptılar. Türk-İş Genel Sekreteri Sadık Şide'nin de hazır bulunduğu açıklamada iki başkan, "İmar İskan Bakanı grevle ilgisi bulunmayan tahrifatlarda bulunmaktadır. Deprem fonunu kurtarmak gerekçesiyle hareket ettiğini açıklamaktadır. Deprem fonunu baltalayan müteahhitlerdir. Bizim amacımız üretimi artırmak ve üyelerimize daha insanca bir hayat hakkı tanımaktır." dediler.

Sadık Şide ise her iki sendikanın haklı mücadelesini sonuna kadar destekleyeceklerini, bunun için şimdiden bakanlık yetkilileriyle görüşmelere başladıklarını söyledi.

Üç grevci işçi gözaltına alındı

Öte yandan İmar ve İskan Bakanı Ahmet Karaaslan'ın şikayeti üzerine grevci üç işçi Sıkıyönetimce gözaltına alındı.

Konuyla ilgili bir açıklama yapan Tez-Büro İş Sendikası Genel Başkanı Uğur Batmaz "Bakan önceki gün arabasını işyerindeki garajdan çıkarmak istemesine grev gözcülerinden Hikmet Aksoy, Muammer Açıkgöz, Faruk Ruşen grev yasasına göre gereken müdahaleyi yapmışlardır.

Bakan Ahmet Karaaslan kendine ve görevli polislere hakaret ettikleri gerekçesiyle bu işçiler hakkında şikayette bulunmuştur. Suçlama asılsızdır, Sıkıyönetim makamlarına başvurduk. En kısa sürede sonuç alacağımıza inanıyorum" dedi.

MAKİNA VE KİMYA ENDÜSTRİSİ KURUMU GENEL MÜDÜRLÜĞÜNDEN KOMPLE KASATURA İMAL ETTİRİLECEKTİR

Kurumumuz ihtiyacı için40.000 adet komple kasatura (40.000 adet komple kasatura kılıfı) imal ettirilecektir.

Bu işe ait şartname ve resim Ankara'da Genel Müdürlük Alım Müdürlüğünden, İstanbul'da (Bankalar caddesi NO: 75-77) İstanbul Şubesi Müdürlüğünden temin edilecektir.

İhaleye iştirak edeceklerin şartnameye göre hazırlıyacakları teklif mektuplarını kapalı zarf içerisinde en geç 21 Mayıs 1979 Pazartesi günü saat 17'ye kadar Kurumumuz Alım Müdürlüğüne göndermeleri şarttır.

Kurumumuz ihaleyi kısmen veya tamamen yapıp yapmamakta veya ihaleyi dilediğine vermekte serbesttir.

(Basın: 14375 - 446)

Tütün tozu işçilerde çeşitli hastalıklara yol açıyor

● Tütün tozunun kadın hastalıklarına da yol açtığı saptandı

İZMİR (AA)

Tütün tozunun tütün mağazalarında çalışan işçiler arasında çok yüksek oranda başağrısı, solunum yetersizliği ve ses kısıklığına neden olduğu saptandı.

Türk Tabipler Birliği İzmir Tabip Odası İşçi Sağlığı Bürosunca gerçekleştirilen bir araştırma sonunda, tütün mağazalarında çalışan işçilerin başağrısı, solunum yetersizliği ve ses kısıklığı gibi rahatsızlıklardan şikayetçi oldukları saptandı, bu durumun işçilerin çalıştıkları yerlerin gerektiği gibi havalandırılmamasından kaynaklandığı belirtildi.

Araştırma sonunda hazırlanan raporda, tütün tozunun kadın işçiler arasında had safhada çocuk düşürmeye neden olduğuna da işaret edildi, ayrıca bu gibi işyerlerinde çalışan kadınlar arasında "kadın hastalığı" denilen birtakım rahatsızlıklara, diğer işyerlerinde çalışanlara nazaran çok daha yüksek oranda rastlandığı kaydedildi.

Petrol-İş Kocaeli Şubesi Genel Kurulu yapıldı

● Seçimleri Özcan Hun' un listesi kazandı

İZMİT (ÖZEL)

Türk-İş'e bağlı Petrol-İş Sendikası Kocaeli Şubesi Genel Kurulu pazar günü İzmir Kapalı Spor Salonunda yapıldı. Şube Başkanlığına, eski yönetimde Başkan Vekilliği yapan Özcan Hun seçildi.

Sabah 11.00'de başlayan Genel Kurulda Divan Başkanlığına, Petrol-İş Genel Başkanı Cevdet Selvi getirildi. 3 bin civarında üyenin katıldığı kongrede bir konuşma yapan Petrol-İş Genel Sekreteri Adem Yılmaz, Şube Başkanlığına adaylığını koyan İsmet Uzun'u destekledi. Adem Yılmaz konuşurken salonda bulunan bazı delegelerin aleyhte tezahürat yaptığı görüldü.

Saat 14.30'da başlayan seçimlerin tamamlanması ve oy tasnifi gece geç saatlere kadar sürdü. 3 listenin katıldığı seçimlerde Özcan Hun'un listesi 1657 oy alırken İsmet Uzun 641, Nadir Birok ise 531 oy aldılar.

Sendikalaşmak suç mu?

Aktaş patronu, kanun-kitap dinlemiyor!

"Sen galiba sendikalı bir yer istiyorsun. Al bu 2500 lirayı oraya git!"

● İşveren işçileri üç ayrı fabrikası arasında sürekli dolaştırarak sendikalaşmayı önlemeye çalışıyor

İSMAİL BÜYÜKBAŞ

Haliç kıyısında bulunan küçük atölye ve fabrikalarda işçiler her türlü sosyal haktan iş ve can güvenliğinden mahrum bir durumda çalışıyorlar. Gün geçmiyor ki bir atölye daha kapanmasın, iş kazasında bir işçi daha birkaç parmağını kaybetmesin. Gün geçmiyor ki, o küçük fabrikalarda ve atölyelerde doğan bir sendikalaşma hareketi, işçi kıyımı ile bastırılmasın.

Özellikle kadın işçiler, bu atölye üretimi içinde en fazla ezilen, baskı gören kesimi teşkil etmektedir. İşe alınan kadın işçiler her türlü işte çalıştırıldıkları gibi, istendiği zamanda hiç bir gerekçe gösterilmeden kapı önüne konmaktadırlar.

SON BİR ÖRNEK: AKTAŞ FABRİKASI

Geçtimiz günlerde, Alibeyköy ve Sütlüce arasında kurulu bulunan Aktaş sabun, yağ ve deterjan fabrikasında çalışan 33 işçi sendikalaşmak istedikleri için hiç bir gerekçe göstermeden işten atıldı. Hiç bir can güvenliğinin bulunmadığı fabrikada, son bir ayda çok sayıda kadın işçi iş kazası geçirdi. Bu kazaların sonuncusunda, Türkan Albayrak adlı beş aylık bir işçi, üç parmağını kaybetti. Daha on günlük işçiyken, hiç bilmediği bir makinada çalıştırıldığı sırada elini makinaya kaptıran Türkan Albayrak istirahatinin bitiminde işten atıldı.

İşten atılan işçilerden Sultan Dil, işten atılışını "Bir senedir, patron beni ne işe yolladıysa yaptım, benimde sendikaya üye olduğumu anlayınca, çağırıp, 'sen galiba sendikalı bir işyeri istiyormuşsun. Al bu 2500 lirayı, oraya git' deyip beni fabrikadan attı" diye anlatırken, yine atılan işçilerden Ayfer Serin şunları söylüyordu:

"9 aylık işçiyim. Beni 15 gün çalıştırdıktan sonra plastiğe verdiler. Sendikaya üye olduğumu öğrenince de, al bu 2500 lirayı istediğin yere git dediler."

Öte yandan işçiler, Aktaş işvereninin, ayrıca bir plastik, bir yağ ve bir de sabun fabrikası olduğunu ve fabrikada birliği ve sendikalaşma mücadelesini kırmak için işçileri sürekli olarak bu üç fabrika arasında dolaştırdığını söylüyorlar.

SÜMERBANK ALIM VE SATIM MÜESSESESİ MÜDÜRLÜĞÜNDEN BAHÇEKAPI / İSTANBUL

Mensucat boyası satın alınacaktır.

Sümerbank Eskişehir Basma Sanayii Müessesesi için;

1— PROCİON YELLOW P3R ..... 1000 kg.
(Veya muadilleri
Ostazin Golden Yellow HR
Cibacron Gold Gelb 2RA

2— PROCİON BLUE P3RN ..... 300 kg.
veya muadilleri
Cibacron Brillant Blau 3R-P
Cibacron Blau 21326

3— REMAZOL SİYAH B ..... 1000 kg.
veya muadilleri
Nero Reacna T-2B

4— PROCİON BLUE P5R ..... 500 kg.
veya muadilleri
Cibacron Blau 2RA
Ostazin Navy Blue H5R

5— PROCION SİYAH PN ..... 250 kg.
veya muadilleri
Cibacron Schwarz 2PD
Drimaren Schwarz ZBL

6— CİBACRON ROT 3 BP ..... 500 kg.
veya muadilleri
Ostazin Brillant Red H3B
Drimaren Rot Z2B

boyaları satın alınacaktır.

Kapalı zarfı havi teklif mektuplarını 22.5.1979 günü saat 17.30'a kadar Müessesemiz veya İstanbul Şubemizdeki TEKLİF ATIM KUTUSUNA atılması veya ikinci bir zarf içerisinde aynı tarih ve saatte Müessesemizde bulunacak şekilde posta ile gönderilmesi lâzımdır. Postadaki vaki gecikmeler nazarı itibara alınmaz.

Verilecek teklif mektuplarının üzerine AL/III dosya no. 3415/79 ibaresinin yazılması şarttır.

Hazır mal teklif edilecektir.

Herhangi bir fiyat artışı kabul edilmeyecektir.

Müessesemiz 2490 sayılı Artırma ve Eksiltme Kanununa tabi olmayıp teklifler arasında şartlarımızla ihtiyacımıza en uygun olanı tercih edilecektir.

SÜMERBANK ALIM VE SATIM MÜESSESESİ

(Basın: 14487 — 451)

GENÇLİK

OSANOR Projesinin uygulandığı

KARTAL MESLEK LİSESİ ÖĞRENCİSİ ÇALIŞTIĞI FABRİKADA PARMAKLARINI EZDİRDİ

SÜLEYMAN AYTEKİN

Kartal Endüstri Meslek Lisesi öğrencisi Hamdi Tepe 19 Nisanda stajyer olarak çalıştığı Otoyol Fabrikasının saç makinasının silindirinde parmaklarını ezdirdi. Göztepe SSK Hastanesindeki doktorlar Hamdi Tepe'nin parmaklarından dördünün kesilebileceğini söylediler.

Göztepe Hastanesinde yatarken ziyaret ettiğimiz öğrenci Hamdi Tepe fabrikadaki çalışma şartlarını ve Okul-Sanayi Ortaklaşa Eğitimi hakkındaki düşüncelerini şöyle açıkladı:

"Bir buçuk aydır Otoyol'da çalışıyorum. Sigortamız ve hiç bir sosyal güvencemiz yok. Günde beş saat çalışıyoruz. Ve 1500 lira ücret alıyoruz. İşveren bizleri hamal gibi kullanıyor. Staj mı yapıyoruz, hamal mıyız, pek anlayamadım."

"Osanor Projesine göre, öğrenciler bir süre okulda teorik dersler görüyorlar, bir süre de fabrikalarda çalışıyorlar. Bizleri çağın gelişimine ayak uydurma gerekçesiyle bir fabrikaya gönderiyorlar ve üç ay stajiyerlik yapıyoruz. İşveren bizleri değerlendiriyor, durumumuzu ve gelişmemizi okula bildiriyor.

Çalıştığım fabrikada işveren bana hiç anlamadığım bir makinayı verdi. Kullandığım makinaya polis raporunda "her an kaza yapabilir, bozuk makina" deniliyor. İşveren ise işini düşünüyor. Yoksa bizim elimizin kopması umurunda değil. Aynca işverenle öğrenci velisi arasında, "kaza olursa mesuliyet kabul edilmez" diye bir sözleşme de imzalanıyor. Okulda vasıflı işçi yetiştiriliyor. Bizlerin üniversiteye gitme imkanı çok kısıtlı, hatta hiç yok denebilir."

Kartal Endüstri Meslek Lisesi Müdürü Gökyokuş: "ÖĞRENCİ NEREDE ÇALIŞIRSA ÇALIŞSIN SİGORTA EDİLMELİDİR"

"Hamdi Tepe'nin geçirdiği kaza üzerine okulu olan Kartal Endüstri Meslek Lisesi Müdürü Metin Gökyokuş'la görüşerek OSANOR Projesi ile ilgili düşüncelerini sorduk. Gökyokuş konu ile ilgili olarak şunları söyledi:

OSANOR ile ilgili olarak genel bir yanlışlık işleniyor. Öğrenci nerede çalışırsa çalışsın sigorta edilmelidir. Fabrikalara gönderdiğimiz öğrenciler için işverenle biz oturup bir nevi sigortalı gibi mukavele yapıyoruz. Sosyal Sigortalar Kanununda, "Stajyer öğrenci sigortalı olamaz" deniyor. Halbuki öğrencilerimiz makina karşısındalar. Heran kaza olma ihtimali var. Fabrikada çalışsın ya da çalışmasın Endüstri Meslek Liselerinde okuyan öğrencilerin güvenceleri sağlanmalıdır. Hatta Öğretmenlerin bile. Çünkü onlarda makina ile çalışıyor.

Eğer çalışan öğrenciler sosyal sigorta kapsamına alınırlarsa öğrencilere asgari ücret uygulanır. Sigorta kapsamına alınmadıkları için ücret meselesini de sözleşmede çözdük."

"Öğrencinin uğradığı kaza kişisel hatası sonucu olabilir. Bu işin bir başka yönü. İşveren anlayış gösterdi. Belirli bir tazminat ödeyecek. Bende anlayış gösterdim. Peki işveveren anlayışlı olmasaydı ne olacaktı? Sonuç olarak, bu yasa boşluğu düzeltilmeli? Biz Milli Eğitim Bakanlığının bu meseleyi çözeceği umudundayım"

Öğrencilerin düşünceleri

Ender TÜFEK

"Gelişmeyi olumlu görüyorum. Üretimle eğitimi birleştiriyor. Kırtasiye çocuğu olmadığımız iyi. Ancak çeşitli aksaklıkları var. Meselâ üniversiteye devam edebilme olanağı yok.

Stajyer bazı arkadaşları atölyeye gönderiyorlar. Şartları pek iyi değil. İşverenler öğrencileri bilmedikleri makinaların başına koyuyorlar. Sigorta yapılmalı ve asgari ücret verilmeli"

Aziz ADAŞ

"İşverenler bizi vasıfsız işçi gibi kullanıyorlar. Ayrıca bilmediğimiz, tanımadığımız makinalarda çalıştırıyorlar. En önemli sorun, fabrikada Stajyerlik yaparken sigortalı olmamız ve sosyal güvencemizin sağlanması."

OSANOR Projesi ve Meslek Liseleri üzerine

Bugün bağımsız bir ülke olmanın en önemli yollarından biri de ekonomide kendi gücüne dayanmak ve ulusal kaynakları seferber etmektir. Bunların yanısıra ekonomik gelişmede, o ülkedeki eğitim sisteminin de niteliği önemlidir.

Ülkemizde "ekonomiye dönük" eğitim yapan meslek liseleri bulunmaktadır. Meslek liselerinin amacı, teknik bilgilerle donatılmış, nitelikli eleman yetiştirmektir.

Bu yıl deneme amacıyla ülkemizde 4 okulda uygulanmakta olan OSANOR (Okul Sanayi Ortaklaşa Eğitimi) projesinin amacı, öğrencinin bilgisel eğitimiyle birlikte sanayiyle olan uyulumu sağlamaktır. Bu projeye göre son sınıf öğrencileri, öğretim yılı boyunca bir dönem fabrikada, diğer dönemse okulda eğitim göreceklerdir. Aslında dışarıdan bakıldığında gerçekten yararlı gözüken bu proje, uygulamada büyük aksaklıklarla ortaya çıkmaktadır.

Üretime dönük eğitim yapabilmek için, en başta ekonomik bağımlılığın olmaması, yani ekonomide ulusal kaynaklara dayanmak ve bunun sonucu olarak ta ekonomiyi güçlendiren bir eğitim sisteminin kurulması gereklidir.

Proje gereğince, fabrikaya gönderilen öğrenciler önemli sorunlarla karşıkarşıyadırlar. Bu sorunların en başında can güvenliğinin olmayışı gelmektedir. Okullarda yeterli malzeme olmadan öğretmen denetiminden yoksun bir şekilde gerekli eğitimi göremeyen öğrenci, fabrikada daha önce iyice tanıma olanağı bulamadığı veya hiç tanımadığı makinaların karşısına çıkarıldığında iş kazası tehlikesiyle karşılaşmaktadır. Ayrıca fabrikaya giden öğrenciler, kendi branşları dışında yerleştirilmektedirler. Bu yüzden bir çok kazanın olduğu da bilinmektedir.

Bu durum karşısında SSK kanunun 506. maddesinin 3. fıkrasına göre, fabrikada bulunan öğrenci sigorta yapılmamaktadır. Ayrıca öğrenci velilerine imzalatılan "Taahütname" adlı belgeyle her türlü iş kazasının sorumluluğu da veliye yüklenmektedir.

Diğer bir sorunda ücret konusudur. Fabrikada çalıştığı süre içinde öğrencinin alacağı ücret, patronun kayfine bırakılmış, öğrenciye bu konuda güvence verilmemiştir. Ayrıca fabrikalarda öğrenciler çok fazla çalıştırılmakta, bu yolla büyük kâr sağlanmaktadır.

Öte yandan fabrikaya gidip, gelen öğrenci ulaşım sorunlarıyla da karşıkarşıyadır. Öğrenci aldığı ücretin tümünü, hatta daha fazlasını yol parası olarak vermektedir.

Yukarıda sayılan bütün bu aksaklıkların giderilmesi için:

1— Fabrikalarda ve okul atölyelerinde çalışan öğrencilerin iş kazasına karşı güvencesi sağlanmalıdır.

2— SSK Kanunun 506. maddesi değiştirilmeli ve sigortalı işçi kapsamına alınmalıdır.

3— Her öğrenciye kendi branşına göre iş verilmelidir.

4— Ücret keyfi olmamalı, asgari ücret verilmelidir.

İSTANBUL EMNİYET SANDIĞI NDAN

İstanbul Emniyet Sandığı K.ÇEKMECE Şubemize
Borçlu MAKBULE ŞENBAŞ'a
İlân Yolu ile Tebliğ

Dosya No: 78/3657

Gösterilen adres: 27 Mayıs Cad. Köprü Apt. No: 60/4 K.Çekmece-Şehir.

Maliki bulunduğunuz; Bakırköy, K.Çekmece mevkii Fatih Mahallesi, 27 Mayıs Caddesi Köprü Apartmanı 60 no.lu bodrumdan itibaren 5 katı 1 depo, 16 daireli kargir apartmanın 20/480 arsa payına isabet eden zemin kat 4 nolu bağımsız bölümü.

Sandığımız K.ÇEKMECE Şubesine birinci derecede ipotek göstererek 28.7.1977 tarihinde İPA: 3070 hesap numarası ile (25.000.—) lira istikraz etmiştiniz.

Borcunuz vadesinde ödenmediğinden, hakkınızda 3202 sayılı kanun mucibince icra takibine başlanarak yukarıda yazılı adresinize ihbarname tebliği için gidildiğinde, ikametgahınızı terketmeniz ve halen nerede bulunduğunuzun da öğrenilememesi hasebiyle ihbarname tebliğ edilemediğinden kanun hükmüne tevfikan ilân yolu ile tebligat icrası icap etmiştir.

16.4.1979 tarihinde yapılan hesaba göre borcumuzun tamamı faizi ile birlikte (34.510.73) liraya baliğ olmuştur. İşbu borcunuzu bir ay içinde Sandığımıza ödenmesi lâzımdır. Borcun ödenmemesi halinde ipotekli gayrimenkulünüz mezkur kanun hükümlerine tevfikan Sandıkça satılacaktır. Bu cihetler borçlu MAKBULE ŞENBAŞ tarafından bilinmek ve ihbarname tebliği makamına kâim olmak üzere ilân olunur.

(Basın: 14609 — 455)

TÖB-DER Denizli kongresinde Birlik Dayanışma yönetime geldi

DENİZLİ (ÖZEL)

5 Mayıs Cumartesi günü yapılan TÖB—DER Denizli Şubesi Kongresine Halkçı Eğitimciler, Birlik Dayanışma, Demokratik Merkeziyetçiler ve Devrimci Öğretmen Grupları katıldı. Yurtsever Öğretmen Grubu ise Halkçı Eğitimcileri destekledi.

Tartışmalı geçen kongrede tüm gruplar Birlik Dayanışma'yı eleştirdiler. Birlik Dayanışma'nın bölücü ve yıkıcı faaliyetleri teşhir edildi. Ancak TKP yanlısı Birlik Dayanışma'ya karşı olan gruplar arasında birlik sağlanamadığı için seçimleri Birlik Dayanışma kazandı.

262 oy alan Birlik Dayanışma'ya karşı Halkçı Eğitimciler 244 TSİP yanlısı Demokratik Merkeziyetçiler 94, Devrimci Öğretmen Grubu ise 49 oy aldılar.

Komandolar Kasımpaşa'da TÖB-DER üyesi bir öğretmene saldırdılar

İSTANBUL (ÖZEL)

Kasımpaşa Kızılay meydanında önceki gün saat 20.00 sıralarında evden çıkmakta olan TÖB-DER üyesi Veli Orbay Özgür adlı öğretmen komandoların saldırısına uğradı.

Öğretmeni başından yaralayan üç saldırgan daha sonra hazır olarak beklettikleri bir arabaya binerek kaçtılar.

Kendisiyle konuştuğumuz Orbay Özgür, daha önce de semtteki MHP yanlılarının tehditlerine maruz kaldığını belirtti.

Yurt dışında çalışan işçilerin gönderdikleri dövizlere uygulanan

On liralık ek prim uygulaması bu akşam sona eriyor

ANKARA (AA)

Yurtdışında çalışan işçilerin gönderecekleri dövizler ile bozduracakları efektifler ve yurda getirilmesi zorunlu olmayan döviz ve efektifler ile turistik amaçlı döviz-efektif alışlarında kullanılmakta olan 10 liralık ek prim ödemesi bugün sona ediyor.

10 Nisan 1979 sabahından başlayan ve bugün çalışma saatinin sonunda bitecek olan uygulama sırasında dolar başına on liralık ek prim ödenmekteydi. Buna göre 1 ABD dolarının döviz alışı 47 lira 10 kuruş, Avustralya dolarının döviz alışı 52 lira 18 kuruş, efektif alışı 49 lira 56 kuruş, Batı Alman Markının döviz alışı 24 lira 65 kuruş, Belçika frangının döviz alışı 156 kuruş, efektif alışı 150 kuruş, Fransız frangının dövizalışı 10 lira 61 kuruş, Kanada dolarının döviz alışı 37 lira 80 kuruş, efektif alış 35 lira 90 kuruş, Kuveyt dinarının döviz alışı 165 lira 50 kuruş efektif alışına ise 157 lira 38 kuruş ödenmekteydi.

Maliye Bakanlığı yarın sabahtan, 9 Haziran 1979 günü çalışma saatinin sonuna kadar ise dolar başına 5 liralık ek prim uygulamasına karar vermişti. Yarından itibaren uygulanacak yeni kurlara göre ABD dolarına 42 lira 10 kuruş, Avusturalya dolarına 46 lira 64 kuruş, Batı Alman markına 22 lira 5 kuruş, Fransız frangına 949 kuruş ödenecek.

Trabzon' da 'Çocuk Mahkemeleri ve Yargılaması' konulu açık oturum yapılacak

TRABZON (THA)

Uluslararası Çocuk Yılı nedeniyle Uluslararası Çocuk Yılı Trabzon İl Komitesince Trabzon'da bir açık oturum düzenlendi.

Dünya'da ve Türkiye' de Çocuk Yargılaması ve Çocuk Mahkemeleri konulu açık oturum 12 Mayıs Cumartesi günü Trabzon Hukukçular Derneği'nde yapılacak.

GENEL MERKEZİN 4 NOLU ŞUBEYİ FESHETMESİ ÜZERİNE

Tek Gıda-İş üyesi işçiler Genel Merkezi bir süre işgal etti

● Topkar, işçilerin sorunlarını çözerken sendikal birliği gözetmelerini istedi

İSTANBUL (ÖZEL)

Tek-Gıda-İş Sendikası 4 Nolu Şubesinin Genel Merkez tarafından feshedilmesi ve Şube İcra Kurulu üyelerinin Genel Onur Kuruluna sevkedilmesi üzerine, dün 4 No'lu şubeye bağlı 300 kadar işçi, toplu halde genel merkeze giderek şube yöneticilerinin geri iadesini istediler.

Tek-Gıda-İş binasının alt katındaki salonda uzun müddet yetkililerle görüşmek için bekleyen işçilerin, sık sık "şube göreve" şeklinde sloganlar attıkları görülüyordu.

Daha sonra, Sendika binasına gelen Türk-İş 1. Bölge Temsilcisi İsmail Topkar, işçilere kısa bir konuşma yaptıktan sonra, Genel Merkez, Merkez Şube ve 4 No'lu Şube yöneticilerinden bir heyetle sorunun çözümü için görüşmelere başladı.

Topkar konuşmasında işçilere, bu binanın kendilerine ait olduğunu, elbette istedikleri zaman gelebileceklerini ve tepkilerini göstermenin hakları olduğunu belirttikten sonra, ancak, sorunların sükunetle ve sendikal birlik gözetilerek halledilmesi için çalışmak gerektiğine dikkati çekti.

İşçiler Topkar'ın sözlerini sık sık "Şube göreve" sloganı ile kestiler.

FESİH GEREKÇESİ

Önceki gün, Merkez Şube tarafından 4 No'lu Şubeye bildirilen fesih kararının 4 No'lu şubenin bağlı olduğu Merkez Şubenin yazılı isteği üzerine alındığı ve sendika ana tüzüğünün 17 (i) ile 32 (3) üncü maddelerine dayandırıldığı bildiriliyor. Ana tüzüğün bu hükümleri, Genel Merkeze, "Sendika ana tüzüğünü ihlal eden veya acze düşen" şubeleri feshetmek yetkisini veriyor.

Fesih kararının, bundan bir müddet önce, Efes Pilsen sözleşmesinin genel merkez tarafından işçiye danışılmadan imzalanması üzerine işçilerin iş bırakmalarının ve şubenin de bu eyleme destek olmasının sebep olduğu biliniyor.

İŞÇİLER NE DİYOR?

Tek Gıda-İş Genel Merkezinde konuştuğumuz işçiler, Genel Merkezin bu kararı, Merkez Şubenin etkisinde kalarak aldığını belirttikten sonra şunları söylediler:

"4 No'lu şubeyi biz işçiler seçtik. Biz göreve getirdik. Eğer memnun olmazsak, yıkmak da bize düşer. İşçilerin iradesi ile gelen bir yönetimin tepeden feshedilmesi, sendikal demokrasi ile bağdaşır mı? Biz yöneticilerimizden memnunuz ve sahip çıkmaya kararlıyız."

219 KALEM MUHTELİF RULMAN SATIN ALINACAKTIR

Şartnameler bedelsiz olarak aşağıdaki adreslerden alınabilir:

1- Karabük'te Karabük D.Ç. Fabrikaları Müessesesi Tedarik ve İkmal Müdürlüğümüz,

2- İstanbul'da Sirkeci Yalıköşkü Cad. Yalıköşkü Han, Kat: 4-5'deki Mümessilliğimiz,

3- Ankara'da Kavaklıdere Büklüm Sokak, No. 22'deki Mümessilliğimiz.

İsteklilerin şartnamemiz esaslarına göre hazırlayacakları kapalı teklif mektuplarını en geç 13 Haziran 1979 günü Saat 14.00'e kadar Karabük D.Ç. Fabrikaları Müessesemiz Haberleşme ve Arşiv Müdürlüğünde bulundurmaları ilân olunur.

(Basın: 14613 — 457)

TEKEL GENEL MÜDÜRLÜĞÜNDEN

1— 2.5.1979 tarihindeki ihalesi yapılamayan 1.000 adet 50 lt.lik Paslanmaz Çelik Bira Fıçısı ile 750 adet Sifon, mevcut şartnamesine göre yeniden 13.6.1979'Çarşamba günü Saat 14.00'de İstanbul — Cibali'deki Merkez Satınalma Komisyonunda pazarlıkla iç piyasadan satın alınacaktır.

2— Şartnamesi anılan Komisyondan (100.— TL.) bedel karşılığında satın alınabilir.

3— Üzerine geçici ihalenin yapıldığı tarihte ilgilisi bu işe ait damga vergisini idare veznesine nakden yatıracaktır.

4— İhaleye iştirak etmek isteyen firmalar T.M.M.O. Birliğinin Makine Mühendisleri Odasından, şartnamelerimize uygun olarak bu işi yapabilecek Personel ve Tesisata sahip olduklarını bildirir bir yeterlik belgesi alarak bu belgeyi 5.6.1979 günü çalışma saati bitimine kadar Tekel Genel Müdürlüğü Bira Fabrikalar Şubesi Müdürlüğüne vermiş olacaklardır. Geç verilen belgeler kabul edilmeyecektir. Verilen belgelerin tetkikinde matluba muvafık bulunanlara pazarlık tarihinden en geç üç gün önce ihaleye İştirak Belgesi verilecektir. Belge alamayanlar pazarlığa katılamazlar.

5— İsteklilerin Bira Fıçısı için 337.500.— TL. ve sifon için 187.500.— TL. geçici teminat makbuzu ve ilgili belgeleri ile birlikte anılan gün ve saatte Merkez Satınalma Komisyonuna başvurmaları duyurulur.

(Basın: 14586 — 452)

Frankfurter Allgemeine

Rumlar ve Türkler somut sonuçlara varmaya hazır görünüyorlar

● Sovyetler'in tutumu Kıbrıs'taki huzursuz durumun yalnızca uzamasına katkıda bulunuyor

● Alman gazetesi, Karamanlis'in Kipriyanu'dan daha yumuşak bir tutum almasını istediğini bildiriyor

ANKARA (ÖZEL)

Federal Almanya'da yayınlanan Frankfurter Allgemeine Zeitung, Kıbrıs'ta toplumlararası görüşmelerin yeniden başlatılması girişimleri ile ilgili olarak bir yorumda, adadaki iki toplumun somut sonuçlara varmaya yakın olduğunu belirtiyor. Gazete, Birleşmiş Milletler Genel Sekreteri Kurt Waldheim'in yardımcılarının iki toplum arasında belli bir yaklaşım sağladığına dikkat çekilen yazıda, katı bir tutum alan Kipriyanu'dan Yunanistan Başbakanı Karamanlis'in daha yumuşak bir tutum almasını istediği belirtiliyor.

Yazıda, Rusya'nın olumsuz tutumuna da işaret edilerek "Sovvetlerin bugüne kadarki tutumu, adadaki huzursuz durumun yalnızca uzamasına katkıda bulunuyor" deniliyor.

Yazı özetle şöyle:

"Türklerin ve Rumların 5 yıldan beri sürekli bir barış ve anayasa düzenlemesi umdukları doruk görüşmesi kesinlik kazandı. Genel Sekreter Waldheim, yarım milyon Rum'un temsilcisi olarak Devlet Başkanı Kipriyanu ile 150 bin Türk'ün sözcüsü Denktaş'ı 17 Mayıs günü Letra Palas'ta istişari görüşmeler için kabul edecek. Bu istişarelerin görüşmelere dönüştürülmesi, her iki toplum liderinin uzlaşmaya hazır tutumlarına ve kendilerine Atina ve Ankara'dan gelen tavsiyelere bağlı olacak.

"Adalı Rumlar ve Türkler usule ilişkin anlaşmaların dışında somut sonuçlara varmaya hazır görünüyorlar. Adadan 1500 kişilik bir Türk birliğinin çekilmesiyle geriye şimdi yaklaşık 20 bin asker kalmış bulunuyor. Güney Kıbrıs'ta da yaklaşık aynı gücte Rum birlikleri var.

Ankara Hükümeti birlik sayısındaki indirimin Kipriyanu-Denktaş görüşmesini kolaylaştıracak bir işaret olarak bilinmesini istiyor...

Rumların Başkan Carter'in barış önerisini reddetmelerinden sonra Waldheim hem Rumlara hem de Türklere kendi önerilerini sundu. Genel Sekreterin yardımcılarının her iki toplumun görüşleri arasında bir yaklaşım sağladıkları görülüyor. Şimdi Waldheim'la geçecek üç gün içinde yalnızca amaçlanan görüşmelere ilişkin sorunların değil, Kıbrıs sorununun bir bütün olarak tüm yönleriyle incelenmesi gerekiyor. Bu da, atılmış ileri bir adım.

Kipriyanu ve Denktaş böylece gerek toprağa ilişkin sınırlamaları, gerekse merkezi hükümetin fonksiyonlarını ve her iki eyalet hükümeti ile gelecekteki federal devletın anayasasını, tartışmaya sokacaklar.

Bugüne değin az bir esneklik gösteren ve de Türkleri uzun savaş stratejisi ile tehdit eden Kipriyanu, Atina ziyareti sırasında Başbakan Karamanlis'ten uzlaşmaya daha çok hazır olması tavsiyesini almış olmalı. Bunu, hatta bir baskıdan söz eden Kıbrıs basınında da görmek mümkün. Komünistler ise daha ileriye giderek, Amerika'nın Türkiye'ye yardımına işaretle, Batı'yı emperyalist komplo hazırlamakla suçluyorlar. Ama parti liderleri ile yapılan istişarelerde Kipriyanu'ya komünistler, doruk görüşmesinde daha barışçı davranmasını tavsiye ettiler. Kipriyanu'ya Sovyetler Birliği'nin desteğinden emin olunması da söylendi. Kipriyanu zirveden hemen sonra, Sovyet yardımının ölçüsünü Moskova'da öğrenecek. Sovyetlerin bugüne kadarki tutumu, Adadaki huzursuz durumun yalnızca uzamasına katkıda bulundu."

Meclis toplanamadığından Feyzioğlu'nun gensoru önergesi okunamadı

Feyzioğlu ve Melen, İşgüzar hakkında yeni bir meclis soruşturması istediler

● AP de İşgüzar hakkında gensoru önergesi verdi

● MSP gensoru önergelerinin ertelenmesini istiyor

ANKARA (ÖZEL)

CGP Genel Başkanı Turhan Feyzioğlu, Balıkesir Bağımsız Milletvekili Cemalettin İnkaya ve 14 AP'li üye tarafından Sosyal Güvenlik Bakanı Hilmi İşgüzar hakkında bakanlığında yolsuzluk yapıldığı gerekçesiyle verilen gensoru önergesi, Meclis'te CHP'li üyelerin gelmemesi sonucu çoğunluk sağlanamadığı için dün okunamadı.

Bu arada dün bir basın toplantısı düzenleyen CGP Van Senatörü Ferit Melen, İşgüzar hakkında TBMM Başkanlığına bir soruşturma önergesi verdiklerini bildirdiler.

Öte yandan bazı AP milletvekilleri de Sosyal Güvenlik Bakanı hakkında gensoru önergesi verdiler. MSP'nin ise gensoru önergelerinin ertelenmesini istediği öğrenildi.

FEYZİOĞLU'NUN AÇIKLAMALARI

CGP Genel Başkanı Turhan Feyzioğlu Sosyal Güvenlik Bakanı Hilmi İşgüzar hakkında yeni bir Meclis Soruşturması açılmasını talep eden önergesiyle ilgili olarak düzenlediği basın toplantısında, Malatya'da ve İstanbul'da SSK arsalarıyla ilgili yolsuzluklardan sonra bu kurumun paralarının bazı özel ve resmi bankalara usulsüz olarak yatırıldığını saptadıklarını söyledi.

Feyzioğlu bu konuda ki sorusturmayı vürüten Devlet Bakanı Faruk Sükan'ın bir süre önce yaptığı açıklamaya da değinerek şöyle dedi: "Sayın Sükan konuyla ilgili olarak bir süre önce yaptığı açıklamada Sosyal Güvenlik fonlarının bazı bankalara yatırılırken maksatlı tercih yapıldığını açıkladı. Yatırılan bu fonlara ait paraların bazı sahıs ve firmalara kredi kaynağı olarak kullandırıldığını söyledi ve Sosyal Güvenlik fonlarının kullanılmasında bazı istisnaların olduğunu belirtti. Bizim bu konudaki çalışmalarımız ve açıkamalarımız sayın Sükan'ın ifadelerini doğrulamaktadır.

CGP Genel Başkanı Devlet Bakanı Sükan'ın soruşturma görevini yaparken "Türlü engellerle karşı karşıya olduğunu" itiraf ettiğine de işaret etti.

Feyzioğlu bu konuda Sosyal Güvenlik Bakanı Hilmi İşgüzar hakkında hazırladıkları yeni bir Meclis soruşturması açılması önergesini Meclis Başkanına sunduklarını ve Sosyal Güvenlik Bakanlığındaki 227 milyon liralık yeni bir yolsuzluğu tesbit ettiklerini ve bunu belgeleriyle birlikte yakında halka açıklayacaklarını söyledi.

AP'NIN GENSORU ÖNERGESİ

Bu arada Cumhuriyetçi Güven Partisinden sonra, Adalet Partisi milletvekillerinden İhsan Ataöv Ethem Ezgü, Erol Yeşilpınar ve arkadaşları da Sosyal Güvenlik Bakanı İşgüzar hakkında gensoru açılmasını önerdiler. AP'nin soru önergesinde de Sosyal Sigortalar Kurumunun göz göre göre zarara sokulduğu ve İstanbul'daki İltaş İlaç Fabrikasının Sosyal Sigortalar Kurumuna satılmasıyla ilgili yolsuzluk yapıldığı öne sürülüyor.

MSP'NİN İSTEĞİ

Milli Selamet Partisi'nin Meclis gündeminde olan gensoru önergelerinin CHP Kurultayı öncesinde görüşülemeyeceğinden hareketle Adalet Partisi ve diğer partilere, gensoru görüşmelerinin ertelenmesini önerdiği bildirildi.

Öte yandan, CHP'nin 24-26 Mayıs tarihleri arasında toplanacak 24. Olağan Kurultay hazırlık çalışmaları ve buna bağlı olarak bazı il kongrelerinin yapılması nedeniyle dün CHP ortak grubu toplanamadı. Çok az sayıda CHP'li parlamenterin hazır bulunduğu toplandı, açılamadan dağıltı. CHP'li parlamenterlerin büyük bir bölümünün Kurultay öncesi çalışma yapmak üzere seçim bölgelerinde olduğu öğrenildi.

Olaylarla TÜNCELİ'DE SAHTE SOLUN ZORBALIĞI 8

Sahte solun barınamadığı bir güzel belde: PÜLÜMÜR

● *Pülümür'de yüzlerce kişi toplanarak sahte solun yaptıklarını protesto etti*

● *Pülümür Kaymakamı: "Kesinlikle söylüyorum; Pülümür'de silahlı eğitim diye bir şey yoktur. Onlar ilçemizdeki halkın birliğini, beraberliğini istemiyorlar"*

● *Hergün gazetesi neden "Pülümür'de silahlı eğitim yapıldığı" propagandasına başvurdu?*

HABER MERKEZİ

Tunceli İlinin dörtbin nüfuslu küçük bir ilçesidir, Pülümür. Burası sahte solun Tunceli'de elini karıştıramadığı tek ilçedir. Onun için Pülümür halkı Alevisi Sünnisiyle yaşayıp gitmektedir yanyana, kardeşçe.

İlçede en etkin siyasi güç olan Türkiye İşçi Köylü Partisi (TİKP) halkla birleşen ve halkı kargaşalığın iki kaynağına, Rusya'ya ve MHP'ye karşı mücadeleye seferber eden bir siyaset izlemektedir. Bu birlik ve mücadele savesindedir ki sahte solcuları tutmaz Pülümür'ün toprağı.

HERGÜN GAZETESİNİN TERTİP HAZIRLIĞI

Ne var ki, MHP ve Sahte solcular boş durur mu, bu seferde uzaktan karıştırmaya çalışıyorlar bu ilçeyi.

Nisan ayının başlarında MHP yanlısı Hergün gazetesi Pülümür İlçesini ve iki köyünü, Tunceli'deki anarşinin odak noktaları olarak gösteriyordu ve buralarda silahlı eğitimlerin yapıldığını yazıyordu.

Bu yayın üzerine Pülümür Kaymakamı Zeki Şenal, gazetemize verdiği açıklamada, Hergün gazetesinin bu iddialarını şöyle yalanlıyordu:

"İlçemizdeki insanların birlik ve beraberliğini istemeyenler, toplumun ileriye dönüklüğünden ve toplumun çıkarlarından yana olmayanlar, bu iddiaları öne sürmektedirler.

Bu iddiaların, hele bu tür olayların hemen hemen hiç olmadığı ilçemiz için söylenmesi çok düşürdürücüdür. Bu olsa olsa, yapmak istediklerine önceden zemin hazırlayanların bir tertibi olabilir.

Kesinlikle söylüyorum Pülümür de silahlı eğitim diye birşey yoktur. Ben ilçemde çok güzel şeyler gördüm. Burada ki insanların bilinç düzeyleri yüksektir. Bu seviyede olan insanlar şimdiye kadar olduğu gibi bundan sonra da bu tür olumsuzluklara karşı uyanık olacaklardır."

Dereboyu Köyü muhtarı ise Hergün gazetesinin bütün iddialarını şiddetle reddediyor ve şunları söylüyordu:

"Bunu yazan gazete kargaşalıkların had safhada olduğu bir yeri yazsaydı hadi neyse, buna olabilir der üzerinde düşünürdük.

Ancak bizim ne böyle bir davamız olmuştur, ne de olacaktır. Hergün gazetesine sormak istiyorum bu bilgileri nereden almıştır? Bir tek okuyucusu bile bulunmayan bu gazete bu iddiaları nasıl oluyor da öne sürüyor?

Ben köy muhtarı olarak sözkonusu gazeteyi söylediklerini ispata çağırıyorum. Bize yönelttikleri suçlamaların, yaptıkları karalamaların aslı varsa buyursun ispat etsinler".

PÜLÜMÜR'DE HER GÖRÜŞTEN İNSAN SAHTE SOLUN EYLEMLERİNE KARŞI ÇIKTI

Bundan iki ay önce Tunceli'de kargaşalıklar almış yürümüşken, Pülümür İlçesinde yüzlerce kişi sahte solculara karşı tek bir yumruk oldular.

Türkiye İşçi Köylü Partisi Tunceli İl Örgütü, Tunceli'de anarşiyi önlemek amacıyla, bütün görüşlerden insanların birarâya gelmesiyle yapılacak bir toplantıda, şehirde rahat huzur bırakmayan kargaşalık mihraklarının protesto edilmesini sağlamaya çalışıyordu.

Tunceli'de yapılması düşünülen toplantıları sahte solcu zorbalar iki kez engellediler.

Sonunda toplantının Pülümür İlçesinde yapılması kararlaştırıldı.

Sözkonusu toplantı 10 Şubat 1979'da Pülümür'de saat 13.00'de başladı ve dört saat sürdü.

Toplantıya Tunceli Belediye Başkanı Veli Aytaç, Pülümür Belediye Başkanı Binali Dursun, İl Encümen üyesi Hıdır Kaya ve TİKP Tunceli İl Başkanı katıldılar.

İlk sözü alan Belediye Başkanı Veli Aytaç, anarşinin toplumsal temellerini açıkladıktan sonra, Tunceli'deki olaylara değinerek, solculuk adına yapılan ve karşı devrimci güçlerin ekmeğine yağ süren birçok eylemi eleştirdi.

Öte yandan Tunceli halkının bu zorbalara karşı duyduğu haklı tepkiyi dile getirdi.

Tunceli İl Encümen Üyesi Hıdır Kaya ise ülkedeki anarşinin kaynağında ABD'nin, Rusya'nın ve onların ülkemizde'ki uşaklarının bulunduğunu belirtti.

Pülümür Belediye Başkanı Binali Dursun ise devrimcilerin doğru çizgide birleşmeleri gereğine işaret etti ve kendine devrimci pozu veren sahte solcuların eylemlerini eleştirdi.

Pülümür'ün hatta Tunceli'nin çeşitli yerlerinden gelerek toplantıya katılan vatandaşlar, konuşmacılara çeşitli sorular sordular.

Ve bu zorbalık ortamında, fikrini söyleyenin yolunun kesildiği, kurşunlandığı ortamda Tunceli'nin bu küçük ilçesinde ki emekçiler sahte solcuları teşhir ettiler, lanetlediler..

BİTTİ

Pülümür'de toplanan emekçiler Tunceli halkının isteklerini dile getirdiler

Pülümür'de Türkiye İşçi Köylü Partisi Tunceli İl Örgütünün düzenlediği toplantıda tüm katılanların birleştiği noktalar şunlardı,

1- Hükümet açık ve cesur bir politika benimsemeli cinayet odaklarının üzerine cesaretle yürümeli ve bunların heryerdeki güçleri tasfiye edilmelidir.

2- Rusya, Doğu halkının durumundan yararlanarak ülkemizi bölmek istiyor. Biz Rusya'nın giriştiği kışkırtmalara karşıyız ve ülkemizin birliğini istiyoruz.

3- Sıkıyönetim uygulaması MHP ve TKP gibi cinayet odaklarının üzerine yürümelidir.

4- Her ne olursa olsun fikirlerin kaba kuvvetle bastırılmasına karşıyız her zaman özgür tartışma ortamından yanayız.

GEREKLİ BİR AÇIKLAMA

6 Mayıs tarihli yazımızın 4. sütununun 3. paragrafında adı geçen Komando Sezai Yıldız, Çemişkezek'te ikamet etmektedir. Kendisinin Tunceli'deki aynı isimdeki kişiyle bir ilgisi yoktur.

Yanlış anlamalara yol açtığından bir kez daha vurguluyoruz.

Selahattin Kılıç: "Akaryakıt darlığı konusunda gensoru hazırlıyoruz"

KONYA (THA)

AP Genel Yönetim Kurulu Üyesi Selahattin Kılıç, akaryakıt darlığının kökeninde döviz darlığından çok yanlış ekonomik politikanın bulunduğunu, korsan petrol alımı sonunda devlet hazinesinin 3,5 milyar lira zarara sokulduğunu, petrolle ilgili bir gensoru hazırladıklarını söyledi.

KİRALIK EV ARANIYOR

Çocuksuz aile için, bir veya iki odalı 2000 TL'ye kadar kiralık ev aranıyor.

Telefon: 66 17 51

KAYIP— Nüfus cüzdanımı kaybettim. Yenisini alacağımdan hükümsüzdür.

AHMET BOZ.

OĞLUMUZ MEHMET ÇETİN'İN DOĞUMUNU DOSTLARA MÜJDELERİZ.

FERDANE KAMBER GÜLTEKİN

SATILIK

SAHİBİNDEN AYRANCIDA KALORİFERLİ, KALORİFERSİZ DAİRELER BOŞ TESLİM

TEL: 25 12 07

25 02 60

açıkça — DOĞAN YURDAKUL

Anarşi madalyonunun iki yüzü

Anarşi madalyonunun bir yüzünde Sahte TKP var:

"...Aydınlık sütunlarında kol gezen Maocu karşı devrimcilerle kolkola aynı sütunlarda boy gösteren tescilli karşı devrimcilerin hangisini sergilemeli?" (Savaş Yolu, 26 Nisan 1979)

Sahte TKP'nin yayın organında bu küfürlere muhatap olanlar sadece Aydınlık'ın yazarları değil. Çeşitli konuşmaları haber olarak Aydınlık'ta çıkmış olan, çeşitli siyasi görüşlerde kişiler de bu küfürlerden nasibini alıyor. Metin Toker, Kamran İnan, Haydar Sükan, Şinasi Ertan, Lütfü Doğan, Faruk Sükan, Zeki Efeoğlu, Şükrü Özbayrak, Hakkı Öztürk, Abi Sarıoğlu, Zeki Eroğlu. Burhan Garip Şavlı, Hüsamettin Çelebi. Bunlar, TKP yayın organının sadece bir tek yazısında saldırıya hedef olmuş kişilerdir...

Madalyonun öteki yüzünde ise MHP var. Gazetemize karşı öteden beri sürdürdüğü saldırıları son günlerde yoğunlaştırmış bulunuyor. Çünkü iplikleri iyice pazara çıkmış, Maraş'ta tertipledikleri katliam tescillenmiş durumda. Onların yayın organları da hem gazetemize, hem de gazetemizde haber olarak yer alan herkese saldırıyorlar.

Sahte TKP, bizim CIA ile şunla, bunla işbirliği yaptığımız yalanını sürekli bir çamur atmak kampanyası olarak yürütmekte medet umuyor.

MHP de bizi CIA ajanlığıyla suçlayıp "Bazı güçler tarafından kovulduğumuz" yalanlarını piyasaya sürüyorlar.

Ve sonuç:

"Perinçek grubu fiziksel olarak ortadan kaldırılmalı" (TKP'nin Sesi Radyosu, 20 Temmuz 1978)

MHP de aynı düşüncede olmakla birlikte şimdilik sadece yayınımızın durdurulmasına razı:

"Yayınlarıyla hergün 141-142. maddeleri ihlal eden kızıl gazetelerin, başta Aydınlık gazetesinin bu tür yayınlarının önlenmesi..." (Hergün, 8 Mayıs 1979, Başyazı)

Yani, ikisi de bizim varlığımızı faaliyetlerinin önünde bir engel olarak görüyorlar.

Uzun uzadıya incelemeye gerek yok. Herhangi bir gün, TKP'nin ve MHP'nin yayın organlarına şöyle gelişigüzel bir bakış. Bir veya birkaç yerinde muhakkak bize bir saldırı, tehdit veya küfür görürsünüz. Hele son zamanlarda TKP'nin haftalık yayın organı Savaş Yolu bize bir tam sayfasını tahsis etmiş. Her hafta hakkımızda bir sayfalık yayın yapıyor. Doğu Berlin'den yayın yapan radyoları iki yorumdan birinde bizi konu alıyor. MHP'nin yayın organları ise artık dayanamamış hakkımızda tefrikalar yayınlıyor.

Sebebi gayet açık. Anarşi madalyonunun iki yüzünde bulunanlar, sürüklemeye çalıştıkları iç savaşın karşısında en kararlı güç olarak Aydınlık'ı görüyorlar ve buna tahammül edemiyorlar.

İşin daha ilginç yanı ise, her ikisinin de Aydınlık'ı karşı tarafla birlikteymiş gibi göstermeye çalışması. MHP'liler, "Aydınlık'ın TKP'li yoldaşları gibi laflar ediyor, TKP'liler ise "Aydınlık'ın sütunları MHP'nin kürsüsüdür" diyor.

Bu telaş anarşi kaynaklarının kendilerini ilan etmeleridir. TKP, MHP'yi anarşinin kaynağı olarak suçlayarak kendi suçlarını gizleyeceğini sanarak, MHP ve TKP'yi gösterip kendi cinayetlerini ört-bas edecek. İkisi de birbirlerinin varlıklarından son derece memnun, bu oyunun böyle sürüp gitmesini istiyor. Ah, bir de şu oyun bozan Aydınlık olmasa.

Belki üstlerindeki resimler falan biraz farklı olduğundan dikkat etmeyenlere ayrı gibi görünürler ama, anarşinin bu iki kaynağı aslında madalyonun iki yüzü kadar birbirlerine benzerler.

İİLAN

İSTANBUL 2. SULH HUKUK HAKİMLİĞİNDEN

Esas No: 977/550

İstanbul Belediyesi tarafından davalı Arif Yetişik aleyhine açılan ecrimisil davasında:

1- 2075.— Lira ecrimisilin Davalı Ota Sanayi Yeni Çöplük Mah. No: 14, Levent, İstanbul'da mukim Arif Yetişik'den alınarak davacı İstanbul Belediyesine verilmesine,

2- 41.50 lira ilâm harcının davalıda tahsiline, davacı vekili tarafından yapılan ve dökümü aşağıda gösterilen 1557.— lira yargılama giderinden usulün 417. maddesine göre 717.— liranın davalıdan alınarak davacıya verilmesine ve geri kalan 840 liranın davacı üzerinde bırakılmasına davacı vekili için takdir olunan 207 lira ücreti vekâletin davalıdan alınarak davalıya verilmesine, Yargıtay yolu açık olmak üzere 28.3.1979 günü davacı vekili Av. Kemal Arıbaş'ın ve davalının gıyabında karar verildi. İlânen tebliğ olunur. 3.5.1979.

Başkâtip

(Basın: 3457 — 456)

İLANEN TEBLİGAT

İSTANBUL 12. İCRA MEMURLUĞU

Dosya No: 1978/1642

Borçlu: Cavit Köken - Şarampol Cad. Tugay Yolu Cad. No. 180/1 Antalya Başak Sigorta Vek. Av. Güneş Çapa'ya olan 390.238.25 TL. borcunuzdan dolayı adınıza gönderilen icra emri bila tebliğ iade edilmiş, yapılan zabıtaca tahkik neticesinde adresiniz bulunmadığından dolayı icra emrinin ilanen tebliğine karar verilmiştir. İşbu ilanın gazetede neşrinden itibaren 27 gün içinde ödemeniz, İ.İ.K. 32. maddesi gereğince Yargıtay'dan veya mahkemenin iadesi yolu ile ait olduğu mahkemeden icranın geri bırakılmasına dair bir karar getirmediğiniz takdirde ve aynı süre içerisinde borcu ödemez ve teminat yatırmadığınız takdirde cebri icra yapılacağı, yine bu müddet zarfında 74. madde gereğince mal beyanında bulunmanız, bulunmazsanız cezalandırılacağınız ilanen ihtar ve tebliğ olunur. 27/2/1979

İst. 12. İcra Memuru

(Basın: 3467 — 454)

YAŞAMAK VE YAZMAK ÜZERİNE

NACI CAN

Son günlerde Gorki'nin 'Edebiyat Yaşamım' adlı kitabını elimden düşürmüyorum. Kitabın bir yerinde Gorki şöyle diyor: "Düşünsel yoksullaşmanın nedeni her zaman gerçek yaşam olaylarının gerçek anlamını kavramaktan kaçmak, yani ya yaşamdan korkulduğu için, ya bencilce bir rahat bırakılma isteği yüzünden, ya da kapitalist devletin iğrenç anarşizminin yol açtığı toplumsal umursamazlıktan ötürü, yaşamın kendisinden kaçmaktır."

Bu sözlerin altını çizmek gerek. Hiç kimse düşünsel yoksullaşmanın batağına düşmek istemez. Ama sorun salt istemekle çözülebilseydi, düşünsel yoksullaşma ancak birkaç akıl yoksunu için sözkonusu olabilirdi. Oysa yaşam tam tersini kanıtlıyor. İnsanlar çeşitli nedenlerle yaşamdan uzak düşebiliyorlar, ya da kaçabiliyorlar. Bu kaçış ister 'bilinçli' bir tutumun, isterse içgüdüsel bir tepkinin ürünü olsun sonuç değişmez. Kişi verimsiz bir varoluş içinde erir, yiter gider. Bir de bu kişinin bir yazar olduğunu düşünelim. Sorun o zaman gerçekten büyük önem kazanır. Öyle ya, sıradan bir insan yaşama küsmüş, ya da yaşamda olup bitenleri kavrayamıyor. Kime ne! Ancak, bir sanatçı, bir yazar sözkonusu olduğunda böyle düşünülebilir mi?

Sanatçı sıradan bir insan değildir. O, sahip olduğu yeteneklerle eserler yaratan, eserlerinde yaşamı yorumlayan, onları halkın beğenisine sunarak insanları etkileyen bir insandır. Halkın beğenisine sunulmamış bir ürün, işlevini tamamlayamamış, daha sanat eseri olamamıştır. Halkın beğenisine sunulan bir ürünün durumuna gelince, halkın benimsemediği, kavrayamadığı sanat eserinin "iyi niyetli bir çaba" dan öte gittiği söylenebilir mi? Şurası çok açık ki, genel beğeni düzeyiyle buluşmak, sanatsal derinlikten özveriyle başarılabilecek bir şey değildir. Ama sanatçının sesleneceği, ulaşabileceği kitlelerin durumu, istekleri karşısındaki ilgisizliğinin özürü bu sanatsal derinlik olabilir mi? Seçkin azınlıkların beğenisini hedef almış bir sanatçının, çoğunluğun gerçeğinden, dolayısıyla yaşamın gerçeğinden uzak kalması kaçınılmazdır. Özetle, sanatçı ortaya koyduğu, yarattığı sanat eseriyle insanları etkilemeyi amaç edinir. Etkiler de. Ama hangi insanları ve nasıl?

Böylesi bir gücü, insanları etkileme gücünü elinde bulunduran sanatçı, kuşkusuz sıradan bir insan değildir. Bir sanatçının yaşamdan, yaşam gerçeğinden kopukluğunun doğuracağı sonuçları kestirmek hiç de güç değil. Öyle bir yazar düşünelim ki, 'Ne atom bombası, ne Londra Konferansı' örneği gül ile bülbül edebiyatı yapıyor. Ya da insan sevgisini platonik bir 'düzeye' çıkarıp, uzaktan 'hümanist' şiirler yazıyor. Ve en kötüsü, kendi çıkmazını, bunalımını evrenin merkezine yerleştirip, karabasanlarını en temel sorunmuş gibi gerçeğin karşısına koyuyor. Bakın, Gorki nasıl anlatıyor böyle bir yazarı: "Günümüzün sinir hastası, kendi öz diş ağrısını -yaşam dehşetini- bir dünya olayıymış gibi yansıtıyor; insan yazılarının her bir sayfasında, her bir tümcede, yazarın çarpıtılmış özelliklerini, duymayan çenesini görüyor: "Acı çekiyorum, korkuyorum; bu yüzden herşeye lanet olsun, biliminiz de, siyasetiniz, toplumunuz da, benim çektiklerimi, acımı görmenizi engelleyen her şey yerin dibine batsın."

Böylesi bir yazar tipi kuşkusuz pek seyrek görülür. Ama böylesi bir yazar tutumu, yaşam karşısında alınan olumsuz tutumun insanı götüreceği son noktadır. Daha sonrasını düşünmek bile istemem. Haksızlık etmesek iyi olacak. Hangimiz zaman zaman yaşama boşvermeyi düşünmemişizdir ki. Hangimiz kısa bir süre için de olsa yaşanılan gerçeği değişik bir biçimde düşlememişizdir. Böylesi bir 'hata' ruhsal gerginliği gidermesi açısından bağışlanabilir ama ya bu hatalar bir eğilim şeklini alırsa üstelik bu tutum bir yazarın edebiyat anlayışının temeline oturtulmuşsa tartışılması gereken bir sorun var demektir. Nedim Gürsel bence böylesi bir hatalı eğilim yönünde ilk adımlarını atmaktadır.

"Yazmak için yasamak gerektiğini öne sürmenin günümüzde hiç bir önem taşımadığına inanıyorum. Çünkü yazın, bilinçsel üretimin kapalı alanıdır, serüvencilerin yaşama deneyi değil." (N. Gürsel. Çağdaş Yazın ve Kültür. s: 18) Nedim Gürsel bu çıkışı Yaşar Kemal'in "büyük sanata giden yolun yaşamdan geçtiği", "sanat yapıtının bir yaşama işi olduğu" biçiminde özetlediği görüşleri üzerine yapmış. Bir örnek de veriyor: "Martıları yazmak için mutlaka onları 'yaşamak' uçuşlarının niteliğini, kanatlarının gerçek dünyadaki rengini, vb. bilmek gerekmez. Yazarın imgeleminde gelişen, çeşitlenen, belli bir iç yaşantı zenginliğinin oluşturduğu martı imgesi yeterlidir." Çok ilginç bir sav. Hayatında hiç martı görmemiş bir insanın imgeleminin ürünü olan bir martının nasıl bir şey olacağını merak ediyorum. Böyle bir insan herşeyi anlatabilir ama bir martıyı asla. Bir martıyı anlatabilmek için martıyı görmek gerekir, bilmek gerekir. 'Yaşamak' gerekir. N.Gürsel, nesnel gerçekliğin insan bilincinden bağımsız olduğunu yadsımıyor ama bu, diğer söylediklerinin yanında pek inandırıcı olamıyor.

Bir martıyı anlatabilmek için ille de martının kendisini görmek gerekli mi? Gerçek martı görmeden, bir martı fotoğrafını, tablosunu, ya da süs eşyası satan bir mağazanın vitrininde biblosunu gören bir insan martıyı anlatamaz mı? Anlatabilir, gerçeğine şu veya bu ölçüde uygun bir martı imgesini, iç yaşam zenginliğinin gücüne dayanarak kâğıda geçirebilir. Ama bu insan N.Gürsel'in olağanüstü imgelem gücüne sahip yazarından farklıdır. Bu insan başka insanların "yaşadığı" martıyı görmüştür. "Yaşamak" öylesi katı kurallarla sınırlanmış, kalıp gibi bir şey değildir. Yaşamak aynı zamanda başkalarının yaşam deneyimlerinden yararlanmayı ve öğrenmeyi bilmektir. Robenson Crusoe'yi yazan Daniel Defoe ıssız bir adaya düşmemişti ama ıssız adalarda yıllarca tek başına kalan denizcilerin serüvenlerini dinlemişti. Anna Karenina'yı yazan Tolstoy'un kadın olduğu öne sürülemez. Her insanın yeni baştan nesnel gerçekliği yaşaması, nesnel gerçekliği kavramanın biricik yolu olsaydı, insanlık çok kısır bir uygarlığın sınırları içinde aynı serüveni yineler dururdu.

Sorun sıradan bir bilgi edinmekle sınırlı değilse yani bu bilgi bir diğer bilgi aktarımına hizmet edecekse en sağlıklı ve verimli yol ilk kaynaklara yönelmek, nesnel gerçeklikle ilişkiye geçmek' gözleme dayalı bilgilenme ile düşünce üretmek, eser yaratmaktır.

"Bilimle edebiyat arasında çok büyük bir benzerlik vardır: ikisinde de gözlem, karşılaştırma ve inceleme önemli bir rol oynuyor; yazarda da, bilim adamında da hem düş gücü, hem de sezginin bulunması zorunludur" diyor Gorki. Öyle ya; simya yerini kimyaya bıraktı; edebiyat tarihinde ise karanlık odasında imgeleminin gücü ile 'yaratıcılık' yapan yazarların adına pek rastlanmıyor.

Yaşamla kendisi arasında bir sınır çeken, ya da yaşamın gerçeğini "yaşamadan" kavramaya çabalayan, bu tutumuna da çeşitli gerekçeler bulmakta güçlük çekmeyen bir yazar ne anlatabilir? Böylesi bir yazar eninde sonunda tüm bir evreni kendi varlığıyla sınırlamayacakmıdır? Dışındaki her şeye (o da haberdar olursa) öfkeyle ya da umursamazlıkla bakmayacak mıdır? Evrenin merkezine kendisini koyan ve sözcüklerden "nev'i şahsına münhasır" bir evren yaratan yazarı diğer insanların çektikleri niye ilgilendirsin? Acıyla, özveriyle, emekle bezenmiş bir yaşam, böylesi bir yazara ilginç gelmeyebilir. Ama "güzel" yazı yazma yeteneği ile "yaratıcı" imgelemini birleştiren böyle bir yazar insanlara ne anlatabilir? kısır dünyasının dar ufuklarından başka. Okur böyle bir yazara şöyle sormaz mı? "Evet ama bütün bunlardan bana ne?" Yaşar Kemal'in de dediği gibi "güzel" yazı yazma yeteneği ile birleşen yaşamdan kopuk "yaratıcı" imgelem, yalnız ve yalnız süslü bir "laf salatası" üretir. Seçkin bir azınlığın sofrasında tüketilmek üzere.

Çalkantılı bir dönemde yaşıyoruz. Toplumsal değerlerin altüst olduğu, insanların artık tevekkül öğütlerine kulak asmadığı, daha iyiye daha güzele erişmek için çabaladığı böyle bir dönemde sanatçıya, yazara büyük görevler düşmekte. Yazarlarımız, insanlara, bu değişen dünyayı kavratmak, bireysel sorumluluklarını anımsatmakla yükümlüdürler. Bu yükümlülük, değişimin içinde yer almadan yerine getirilemez. Bunun için herşeyden önce bu değişimi kendisi yaşamalı, bizzat mücadelenin, yaşam kavgasının odağında bulunmalı, çoğunluğun gerçeğini kavramalıdır. Eskiye karşı yürütülen mücadele kendi içinden yazarlarını, sanatçılarını çıkaracaktır. Değişime ayak uyduramayanlar unutulup gidecekler ya da değişimin karşısında bir yere gideceklerdir. Bencilce bir rahatlık isteğini içinden atıp yaşama dört elle sarılanlar insanları ve kendilerini değiştireceklerdir. Yazar kendisini değiştirmek, aşmak zorundadır. Gorki'nin deyişiyle: "Kendi içinizden ve çevrenizden geçmişin kötü mirasını sköküp atmayı öğrenmelisiniz, çünkü bunu yapmazsanız 'eski dünyayı' nasıl 'kovarsınız'?"

Bu soruyu kendimize soralım. Hiç kimse zemzem suyuyla yıkanmış değildir. Şu noktada da kimse kuşkuya ya da iyimserliğe kapılmasın. Boşluk dolar. Bu bir evren yasasıdır. Yurtsever, demokrat, gelişmeden ve değişmeden yana, kısaca emekçi halktan yana olan yazarlarımızın dolduramayacakları boşluğu satılık kalemler dolduracaktır. Bunun örneklerine tarihimizde az da olsa rastlanmıştır. Günümüzde de "Sosyalist Gerçekçilik" lafını ağızlarından düşürmeyen revizyonizmin bireyci, yoz sanatı, kurtuluş savaşı yıllarındaki "mandacıların" rolünü oynamaya adaydır. Bu tür "yazarların" etkili olamamasını ve azınlıkta kalmasını halkın özlemlerini, dertlerini dile getiren, onun mücadelesine ışık tutan ve yaşamın tam da "göbeğinde" yer alan usta yazarlarımıza borçluyuz.

Son olarak Gorki'nin bir klasik sayılması gerektiğini öne süren anlayışa değinmek istiyorum. Örneğin N. Gürsel "Gorki bir klasik sayılmalıdır artık" diyor. İtiraf edeyim ki buradaki klasik sözcüğünün anlamını tam kavrayamadım. Eğer klasik sözcüğüyle değerini hâlâ koruduğu anlatılmak isteniyorsa neden Gorki'nin sanatından ve yaşam deneyiminden dersler çıkarmayalım? Yok tam tersine klasik, yani bir işe yaramaz "antika" demeye getiriliyorsa söyleyeceğim tek şey şu: Gorki'yi, "Edebiyat Yaşamım"ı bir kez daha okuyalım.

FUAT KIRCALI'NIN KARİKATÜR SERGİSİ YARIN AÇILIYOR

Genç karikatürcü Fuat Kırcalı'nın ikinci kişisel sergisi, yarın Boğaziçi Üniversitesi Karikatür Kulübü'nün girişimi sonucu üniversite salonunda açılacak.

Kırcalı'nın yerli ve yabancı basında çıkmış çeşitli yapıtlarının yer alacağı serginin geçmiş yıllarda yitirilen genç karikatürcülerin anısına düzenlendiği belirtiliyor.

Kırcalı'nın sergisi 25 Mayıs tarihine kadar açık kalacak.

Kırcalı'nın 1978 Montreal "Salon of Cartoons" profesyonel çizerler yarışması sergi ve albümünde yer alan yapıtı

Pekin Operası Hamburg'da büyük ilgi gördü

FRANKFURT (ÖZEL)

Bu yıl Hamburg'da düzenlenen "Milletler Tiyatrosu" şenliklerinde 4 kısa oyun sahneleyen Pekin Operası Sanatçıları çılgınca alkışlandı. 29 Nisan Pazar akşamı yapılan gösteriyi bütün Alman televizyonları naklen verdi.

"Pekin Operası Repertuarından Klasik Sahneler" adıyla tanıtılan programda ilk olarak bir hancıyla bir yolcunun kısa serüvenini konu alan, akrobasi ve pandomimle işlenen kısa bir oyun sunuldu. Tiyatro, bale, akrobasi, pandomim ve müziğin çok iyi bir karışım içinde kullanıldığı oyun uzun uzun alkışlandı.

"Anka Kuşu Alevler İçinde" adlı ikinci oyunda geniş bir kadro balıkçıl kuşlarıyla kartalların savaşını canlandırdı. Bu oyunda da akrobasi, pandomim ve müzik iç içe kullanılmıştı

Üçüncü oyun diğerlerine göre daha çok söze dayanıyordu ve bu bakımdan az anlaşıldı. Her oyunun başında olduğu gibi yapılan kısa Almanca açıklamalar yine yetersizdi. Bir aşk öyküsünü anlatan "Yeşim Taşlı Bilezik" te gençler arasındaki aşk ilişkilerinin tabu olduğu feodal çağ canlandırılıyordu. Sevdiği delikanlıya duygularını anlatabilmek için değerli bileziğini yola atan genç kız sonunda bir komşusunun da yardımıyla muradına eriyor ve delikanlıyla evleniyordu.

Az hareketli, çok konuşmalı oyun, seyirci tarafından iyice anlaşılmadı. Oysa bu oyun Klasik Çin Tiyatrosundan bir örnek olarak programa alınmıştı.

"Yendan Kalesi Savaşı" sunulan 4 oyunun en güçlüsüydü. Köylü isyanları sırasındaki savaşları konu alan oyun, öbür üç oyun gibi Dörtlü Çete tarafından yasaklanmıştı. Kusursuz bir akrobasi gösterisi halinde sahnelenen oyunda feodal beyin kalesini zaptetme bölümü uzun alkışlar sonunda tekrarlandı. Bu bölümde isyancı köylüler parandeler atarak kale surlarını aşıyor ve isyancıların bayrağını kaleye çekiyorlardı.

DEKOR AKSESUAR VE IŞIK OYUNU YOK

Her dört oyunda da Çinli sanatçılar dekor kullanmadılar. Aksesuar olarak en fazla ya bir iskemle, ya da bir masa kullanıldı. Işık oyunlarına da başvurulmayan oyunlar tek bir spot altında oynandı. Bunlara karşılık sahne makyajının ve kostümlerin itinayla hazırlanmış olduğu dikkat çekiyordu. Gösteri sonunda büyük bir coşkunluk içinde bütün görevliler sahneye çıktı ve Alman seyircisini alkışlayarak selamladı.

Pekin Operasının gösterileri Mayıs başından itibaren Frankfurt'ta ve başka şehirlerde devam edecek.

PEKİN OPERASI TÜRKİYE'YE GELİYOR

Çin Halk Cumhuriyeti'nin ünlü Pekin Operası topluluğu, temsiller vermek üzere bu ay sonunda Türkiye'ye gelecek.

Bir dünya turuna çıkan Pekin Operası Topluluğu'nun ilk durağının İstanbul olacağı belirtildi.

200 yıllık bir tarihi olan Pekin Operası, eski çağlara dayanan şarkı ve dans sanatı ile Çin kültürünün incisi olarak tanımlanır. İstanbul Atatürk Kültür Merkezi'nde 15 gün süre ile temsiller verecek olan Pekin Operası Topluluğunun çok tutulan eserlerinden oluşan bir porgram sunacağı belirtildi. Bu eserlerden bazıları şunlar:

"Beyaz Yılanın Öyküsü", "Gökte Karışıklık" Atın Önünü Kesme", "Kavşak", "Çiu Cian Irmağı", "Yeşim Taşlı Bilezik", "Cariye Van Cao Cün Yurdundan ayrılıyor","Çu Kralı Gözdesi ile Vedalaşıyor",

Pekin Operası geleneksel şarkı ve dans sanatını birleştiren bir Çin Sanat dalıdır. Pekin'de doğmuş, oradan bütün Çin'e yayılmış ve dünya çapında da ün kazanmıştır. Pekin Operası'nın repertuarı , çok çeşitli konuları ve çok sayıda karekteri kapsayan bini aşkın eserden oluşuyor. Zengin ve renkli olan temsiller sırasında oyuncular rollerini şarkı, dans ve akrobatik hareketler yoluyla canlandırırlar.

Bir Çin Operası, "Kırmızı Fener"den bir görüntü

7'den 70'e spor... 7'den 70'e spor...

Galatasaray İdare Heyeti, Sutopu Takımının faaliyetlerini durdurdu

- İdare Heyeti, Sutopu Takımı oyuncularının ahlak bozucu davranışlarda bulunduğunu ileri sürerek bu kararı aldı
- Sutopu Takımının faaliyetlerinin durdurulmasının asıl nedeni: Kalamış Tesislerinin daha rahat bir şekilde kulüp ve diskotek olarak kullanılmak istenmesi

Galatasaray kulübü için için kaynıyor

İSTANBUL (ÖZEL)

Galatasaray İdare Heyeti Sutopu takımının faaliyetlerini, yapacağı ikinci bir açıklamaya kadar durdurma kararı aldı.

Ayrıca bu karardan sonra Sutopu Takımı oyuncularının kulübe girmeside yasaklandı.

İdare Heyeti, Sutopu Takımı oyuncularının ahlak bozucu davranışlarda bulunduğunu ileri sürerek bu kararı aldı.

Sutopu Takımı oyuncularının "ahlaksız" olarak suçlanmasına ve Sutopu Takımının faaliyetlerinin durdurulmasına kadar varan olaylar şöyle gelisti:

Bir süre önce Kalamış Sosyal Tesislerinde Sutopu Takımı oyuncuları duş alırken, oyuncuların duş aldığı yere bir kadın, giriyor. Kadın, duş alan sporcuları görünce bağırarak dışarı çıkıyor ve olay yaratıyor... Bunun üzerine Tesis Başkanı Osman İncili orada bulunan İdare Heyetini hemen toplantıya çağırıyor. Toplantıda Sutopu Takımının faaliyetlerinin durdurulması karara gerekçe olarakta Sutopu takımı oyuncularının "Ahlaksız" davranışlarda bulunduklarını gösteriyorlar

Ancak Galatasaray Kulübünde amatör sporu destekleyen kişiler bazı yöneticilerin Kalamış Tesislerini daha rahat bir şekilde kulüp ve diskotek olarak kullanmak amacıyla Sutopu Takımının faaliyetlerinin durdurulduğunu belirttiler. Ayrıca kararın alınmasında etkileyici olan olayın bir tertip olduğunu ifade ettiler.

SUTOPU TAKIMI NASIL BU HALE GELDİ

Galatasaray Sutopu Takımı bir süre öncesine kadar oldukça başarılı sonuçlar alıyordu. 1975 te Türkiye şampiyonu olan takım o yıl Avrupa Şampiyon Kulüpler final maçlarına katılmaya hak kazandı.

1976'da takım antrenörsüz kaldı. Tesisler yetersiz olduğu için uzun süreli olarak maçlara hazırlanamadılar. Her şeyi 3-4 aylık gibi çok kısa bir süre içinde yapmak zorunda kaldılar.

Sporcular antrenör istediğinde o dönemin Kalamış tesisleri Başkanı Mahmut Kefeli "bir antrenör için 15.000 lira gerekli bu kadar paramız yok" diyerek antrenör getirme imkanları olmadığını ileri sürüyor. Durum böyle olunca takımda çatlaklıklar başlıyor. Bu çatlakları önlemek için sporculardan kurulu 3 kişilik bir teknik komite oluşturuluyor. Bu komitenini görevi sporcuların ve takımın isteklerini İdare Heyetine bildirmek Ancak İdare Heyeti Teknik Komitenin isteklerinin tam aksini yaptı. Mahmut Kefeli daha sonra takımın başına kendi adamlarını getirmek istedi. Ancak oyuncular buna tepki gösterince bir şey yapamadı.

Takım, bütün bu darbelere rağmen 1977 de antrenörsüz olarak şampiyon oldu. O dönemin birinci devresinde Galatasaray takımı namağlup olarak liderliğini sürdürüyordu. Ancak ikinci devre maçları Adana'da yapılacağı için takımın Adana'ya gitmesi gerekiyordu. İdare Heyeti o dönemde takımı Adana'ya göndermek istemedi. Sprocular arasındaki bazı ufak tefek anlaşmaz lıkları bu tutumlarına gerekçe gösterdiler. İdare Heyeti uzunca bir süre "Takım Adana'ya gidecek, gitmeyecek" tartışması yaptı Bu tartışmalar olurken sporcuları toplantı yapılan yerin kapısında nasıl bir sonucun çıkacağını merakla bekliyorlardı. Sonunda güçbela takımın Adana'ya gitmesine izin verildi. Aslında sözkonusu olan sporcular arasındaki anlaşmazlıklar değil Adana'ya gitmesi için takıma fazla masraf yapılması gerektiğiydi. Takım Adana'dan şampiyon olarak geldi. O sene sutopu takımı Hollanda'ya gitti. Orda da takıma antrenör getirilmesi konusu uzun uzadıya tartışıldı. Ancak bir sonuca varılmadı. Hollanda dönüşünde takım iyice yıprandı

1978'de sutopu oyuncuları bütün güçlüklere rağmen faaliyet göstermeye çalışıyor. İşte çalışan sporcu sayısı yüksek olduğu için genellikle antremanları saat 18.00'de yapıyorlar. Sporcular sudan geç saatte çıktıkları için duşlar yanmıyordu. Soğuk duş almak yüzünden sporcuların bazıları hastalandı.

Ayrıca bu arada bazı kişiler sutopu takımı oyuncuları ile yüzücüleri karşı karşıya getirmeye çalıştılar. Sutopu takımı oyuncuları İdare Heyetinden bir şey isteği zaman yüzücüleri de öne sürdüler. Takışmalar bu şekilde sürüp gitti.

Yönetim değişikliğiyle birlikte Kalamış tesislerinin başına Mahmut Kefeli ile yakın ilişkisi olan Osman İncili atandı. Osman İncili, oyuncuları tesislerden sürmek için elinden geleni yaptı.

Çünkü bu takımların faaliyetlerinin durdurulması daha fazla kâr getiren bir iş için rahat bir zemin hazırlayacaktır ve buralarda spor yapılıyor gösterip başka işler için kullanılacaktı. Bu yüzden onların paravana olarak kullanabilecek sporculara ihtiyaçları vardı.

Galatasaray kulübü içinde amatör kesimi destekleyenler şu anda amatör sporları terketmeyeceğiz imajını yaratan Ali Uras'ın tutumunu öğrenmeye çalışıyorlar.

Eczacıbaşı takımı, İstanbul Masa Tenisi Şampiyonu oldu

İSTANBUL (ÖZEL)

Eczacıbaşı Masa Tenisi Takımı son yılların en farklı skorlarıyla tüm rakiplerini yenerek İstanbul Şampiyonu oldu.

Eczacıbaşı eleme maçlarında Galatasaray'ı 3-0, İstanbulspor'u 3-1 yendi. Final grubunda ise Beyoğluspor'u 5-2, Fenerbahçe'yi 5-0 yenerek İstanbul birinciliğini elde etti.

Tek erkek müsabakalarında Mahir Özbayraç şampiyonada bütün rakiplerini yenerek bu seneki yenilmezlik ünvanını korudu.

Eczacıbaşı'nın başarılı masa tenisçileri.

Yüksek Okullar Voleybol Şampiyonasının ardından

Bu Yılki finaller daha seyredilir bir düzeydeydi

Hasan Epirden

Tüm takımların eksiksiz iştirak ettikleri finaller, gerçekten çekişmeli ve her Seneki finallerden daha seyredilir bir düzeydeydi... Ancak, boş tribünlerle voleybolun bu kentte sevilmediği görüldü.

Organizasyon ve hakemlere gelince, Organizasyonun çok bozuk ve başarısız olduğu şampiyonada hiç bir güvenlik önleminin alınmayışı devamlı surette çalınan ve ortadan yok olan takımların topları, bölge müdürlüğünün ilgisizliği ile arka arkaya günde 3-4 maç yönetmek zorunda bırakılan hakemlerin aşırı formsuzluğu ve buna bağlı olarak oynanan voleybolu seyir sevkinden uzaklaştıran yönetimleri, şayet bir olaya sebebiyet vermemişse bunu takımların yöneticilerin ve oyuncuların iyi niyetlerinde aramak doğru olur.

Bir de sporculara ödenen yevmiyelerin hâlâ gülünç rakam olan 150 lira olması ile sporcular her zamanki gibi ekonomik güçlükleri kendi maddi imkanları ile yenerken hepsi bu küflenmiş anlayışa bir çözüm getirileceği, spor anlayışı dolu günleri bekliyordu

Bayanlarda geçen yılın şampiyonu İstanbul Üniversitesi bu kez başarılı olamayken ilk kez bünyesinde iyi voleybolcular oluşturan OTDÜ, hakettiği şampiyonluğu zorlanmadan kazandı

Erkeklerde geçen yıl şampiyonaya katılmayan İst. İTİA, evvelki yıllar arka arkaya aldığı şampiyonluklara bir yenisini eklerken süper kadrosu hiç zorlanmadı denilebilir.

İst. DMMA ise eksik kadrosuna ve antrenörsüzlüğüne rağmen büyük başarı gösterip ikinciliği kazandı.

Başka belirttiğimiz aksaklıklar, düzensizlikler ilgisizlik olmasa idi Üniversite finalleri zevk, kalite ve heyecan yönünden bu güne dek yapılanların en iyisiydi denilebilecekti...

KIZLAR

En başarılı takım: ODTÜ

En başarılı voleybolcu: NİLGÜN (Ank. 19 Mayıs G. S. A)

En başarılı smaçör: NARAN (ODTÜ)

En başarılı pasör: PETEK (İst. Ün)

En başarılı altı: NARAN (ODTÜ), , PETEK (İst. Ün), NALAN (İst. G. S. A) SEVİL (Buca), NİLGÜN (Ank. 19 M), NİLGÜN (İst. G. S. A)

Diğer başarılılar: DEMET (ODTÜ) EYLÜL (İst. GSA). MUNİSE (ODTÜ), (AHSEN (Buca EE), FİGEN (İst. Ün), ZUHAL KIVILCIM (Hacettepe Ün. Sermin (Esk. İTİA)

En centilmen voleybolcu: NARAN (ODTÜ)

En centilmen takım: ODTÜ

En başarılı antrenör: Melih Oskay (ODTÜ)

ERKEKLER

En başarılı takım: İ. İ. T. İ. A

En başarılı voleybolcu: AHMET (İİTİA)

En başarılı pasor SERAP (İİTİA)

En başarılı smaçör: AHMET (İİTİA)

En başarılı altı: AHMET (İİTİA), SERAP (İİTİA), SEDAT (İDMMA), FARUK (İDMMA), SAKİR (İİTİA), SERDAR (Hacettepe).

Diğer başarılılar: AHMET - EROL (İİTİA). AHMET (ODTÜ). MEHMET ALİ (İDMMA) Korkut (Esk. İTİA)

En centilmen oyuncu: FARUK (İDMMA)

En çentilmen takım: Eskişehir İTİA

En başarılı antrenör: SANİ AKGÜN (İİTİA)

Bayanlarda ikinci olan İstanbul Gençlik ve Spor Akademisi Takımı.

MTTB'nin düzenlediği Kung-Fu yarışlarını kalabalık bir seyirci topluluğu izledi

İSTANBUL (ÖZEL)

M. T. T. B Spor Kulübünün tertip ettiği İstanbul Kung-Fu Şampiyonası geçtiğimiz Pazar günü Cağaloğlu'ndaki salonunda yapıldı. Kalabalık bir seyirci topluluğunun izlediği müsabakalarda şu sonuçlar elde edildi.

35 kilo: 1- Ertan Soydan, 45 kilo: 1- Cebrail Sarı, 50 kilo: M. Ali Ağar 55 kilio: 1 - Feridun Çakır, 65 kilo: 1- Resul Özdemir.

Hentbolün Dünyadaki gelişimi

hentbol

Hazırlayan: Kenan Nacır

Hentbolun gelişimi bir çok konuda olduğu gibi, insanlığın, bilimin ve teknolojinin gelişimiyle paralel bir çizgi izledi.

1170-1230 yılları arasında yaşayan Alman destan yazarı Walter Vonder Vogelwaide'nin "Top yakalama Oyunu" adlı yapıtında bazı kurallardan söz ettiği saptandı. Bu kurallar aynı zamanda hentbolun temel kaynağı olarak kabul edilen kurallar.

Hentbol için gerçek anlamdaki oyun kurallarını, 1917 yılında Max Haizer ve Eric König adlı spor adamları Berlin'de düzenlediler.

Bir çok uzman Hentbolun bilimsel olarak şekil bulduğu ülkeyi Almanya olarak tespit ediyorlar. Bir çok Alman spor adamı ise, bu oyunun kendilerine has olduğunu, dünyaya ilk tanıtan ve geliştiren ülke olduklarını savunuyorlar. Bazı spor bilimcileri ise saha hentbolunun yayılmasında ve gelişmesinde Almanya, Danimarka, İrlanda ve ABD gibi ülkelerin olumlu çalışma yaptıklarını söylemekteler.

Yine aynı uzmanlar hentbolun önce Avrupa'ya oradan da dünyaya yayılmasında etkili olan bir kişi olarak Berlin'de Yüksek Spor Okulunda öğretmenlik yapan Carl Schelenz'i gösteriyorlar.

Bu okulda okuyan bir çok yabancı uyruklu öğrenci, öğrendikleri hentbol sporunu kendi ülkelerine götürdüler.

ULUSLARARASI İLK KARŞILAŞMALAR

Ülkelerarası ilk hentbol karşılaşmaları 13 Eylül 1925 tarihinde Almanya-Avusturya arasında yapıldı ve Avusturya bu karşılaşmayı 6-3 kazandı.

1928 yılında ise elde edilen bilgilere göre hentbol kurallarının ilk kitabı çıkıyor.

Ve yine 1928 yılında Amsterdam'da Olimpiyat Oyunları için yapılan bir toplantıda Uluslararası Amatör Hentbol Federasyonu (İAHF) kuruldu. Daha sonra Hentbol ilk kez 1936 Berlin Olimpiyat Oyunlarında, Olimpiyat Oyunları programına alındı.

8 Mart 1935 yılında ise Kopenhag'da ilk İsveç-Danimarka arasında salon hentbol karşılaşması yapılıyor ve karşılaşmayı İsveç 18-12 kazanıyor.

Yarın: Açık alan ve salon Hentbolü

Mersin Ağır Ceza Yargıcını Acilciler'in...

(Baştarafı 1. sayfada)

lan kişi olduğunu belirtti.

Ulus açıklamasında ayrıca, öldürülen yargıcın eşinin katili teşhis ettiğini, üç kişiden kadın olanının ise 20-25 yaşlarında orta boylu ve esmer olduğunu ekledi.

Mersin Emniyet Müdürü Ulus, Velioğlu'na saldıranların aranmakta olduğunu, şehir giriş çıkışlarının kontrol altına alındığını bildirdi.

Öte yandan, Velioğlu'nun cenazesi toprağa verilmek üzere doğum yeri olan Malatya'ya gönderildi.

TEPKİLER

Mersin 1. Ağır Ceza Mahkemesi Başkanı Halit Velioğlu'nun öldürülmesi geniş tepkiyle karşılandı.

Başbakan Bülent Ecevit, Senato Başkanı Sırrı Atalay, Yargıtay Başkanı Cevdet Menteş, Adalet Bakanı Mehmet Can, MSP Genel Başkanı Necmettin Erbakan, İstanbul Barosu Başkanı Orhan Apaydın Velioğlu'nun eşine gönderdikleri telgraflarda başsağlığı dileyerek olayı nefretle karşıladıklarını belirttiler.

Öte yandan Velioğlu'nun öldürülmesini protesto etmek amacıyla dün Mersin Adliyesinde davalara bakılmadı.

İZMİR'DE

Ege Üniversitesi kampusunda jandarmanın bulunmasını protesto için Dev-Yol ve Halkın Kurtuluşu grupları tarafından toplanan bin kişilik bir öğrenci topluluğuna İGD'liler silahla saldırdılar. Saldırı sırasında 15 öğrenci kurşunla yaralandı. Çoğu İGD'lilerden oluşan 416 kişi gözaltına alındı. Üniversite senatosu bütün fakülteleri kapattı.

ÖĞRENCİLER KAMPUSTA TOPLANIYOR

Dün sabah Dev-Yol ve Halkın Kurtuluşu taraftarları öğrencileri sınıftan çıkartarak Mühendislik Fakültesi önünde toplandılar. Bu sırada, Tıp Fakültesinde de bir grup İGD'li toplandı ve kampüse doğru yola çıktı. İGD'liler Halkın Kurtuluşçularını alanın köşesine sıkıştırdılar ve etraflarını çevirdiler. Bu sırada İGD ile Halkın Kurtuluşu arasında slogan yarışı başladı. Kısa bir tartışmadan sonra karşılıklı silahlar atılmaya başlandı.

SİLAHLI ÇATIŞMA

Halkın Kurtuluşunun bulunduğu yerden bir iki el silah atıldığının duyulmasının ardından İGD'liler otomatik silahlarla ateş açtılar. Bu anda öğrenciler yurtlara doğru kaçmaya başladı. İGD'lilerin yoğun ateşinden 15 kadar öğrencinin arkadan vurularak düştüğü görüldü.

416 KİŞİ GÖZALTINDA

Özellikle IGD'li grubu çeviren jandarma, bunları gözaltına aldı. İGD'lilerle birlikte Dev-Yol'culardan da birçok kişi gözaltına alındı. Gözaltına alınanlar Bornova Emniyet Amirliğine götürüldü.

DGB 'SAHTE SOLCU GRUPLARI PROTESTO ETTİ

Olaylar üzerine bir açıklama yapan İzmir DGB Yönetim Kurulu öğrenciler üzerine ateş açan sahte solcuları protesto ettiğini ve bütün öğrencileri ve öğretim üyelerini bunlara karşı birleşmeye çağırdığını açıkladı.

BALIKESİR'DE

Balıkesir Emniyet Müdürlüğü, MHP Genel Başkanı Alpaslan Türkeş'in Balıkesir'de 5 Mayısta yaptığı mitingten sonra "yasal yürüyüş ve mitingi" "korsan miting" haline çevirdikleri için MHP ve ÜGD Balıkesir İl Yöneticileriyle birlikte 32 kişinin arandığını bildirdi.

Balıkesir Emniyet Müdürlüğü arananların aslında 40 kişi olduğunu, ancak bunlardan 8'inin yakalandığını açıkladı.

Öte yandan, önceki gün Deniz Gezmiş, Yusuf Aslan ve Hüseyin İnan'ın idamlarını protesto amacıyla korsan gösteri düzenlemek suçundan gözaltına alınan 300 öğrenciden 18'i tutuklandı.

İSTANBUL'DA

İstanbulda dün Mehmet Beyazıt Lisesinin Kadıköy Halk Eğitim Merkezinde yapılan okul Gecesi okul dışından gelen bir grup Dev-Solcu tarafından engellenmek istendi.

Dev-Solcular, öğrencileri, folklorcuları ve okul yöneticilerini tehdit ettiler.

Daha sonra gecenin yapıldığı salona telefon eden bir kişi, kendisinin Halk Kurtuluş Ordusuna mensup olduğunu söyleverek salonda 2 bomba olduğunu iddia etti.

Olay üzerine gelen güvenlik kuvvetleri Halk Eğitim Merkezinde arama yaptılar. Daha sonra geceye devam edildi.

Gecede konuşma yapan bir okul yöneticisi, "Herkesi zorbalara karşı birlik olup mücadele etmeye" çağıran bir konuşma yaparak, öğrencilere zorbalara boyun eğmedikleri için teşekkür etti.

Üsler tartışması uzadı...

(Baştarafı: 1. Sayfada)

na Başbakan Bülent Ecevit, Başbakan Yardımcısı Hikmet Çetin, Savunma Bakanı Neşet Akmandor, Dışişleri Bakanlığı Genel Sekreteri Şükrü Elekdağ, Genelkurmay Başkanlığı ve Dışişleri Bakanlığı yetkilileri katıldı.

Özellikle dinleme tesislerinin kurulması, ekonomik ve askeri yardım konuları üzerinde durulan ve çevredeki gelişmelerin değerlendirildiği konuşmalar dün geç saatlere kadar sürdü. Ancak tartışmaların uzaması ve görüşmelere dün de devam edilmesinin kararlaştırılması üzerine Christopher dün sabah erkenden Ankara'dan ayrılması gerekirken, gidiş saatini erteledi. Görüşmelerle ilgili olarak basına bir şey sızdırılmamasına özel bir dikkat gösterildi.

İKİNCİ GÖRÜŞME

Dün öğleden sonra Başbakan Ecevit'le ikinci kez buluşan Christopher 1 saat 20 dakika süren görüşmeden ayrılırken hiç bir açıklamada bulunmadı. Başbakan Ecevit ise gazetecilere şu açıklamada bulundu:

"ABD Dışişleri Bakan Yardımcısıyla verimli görüşmeler yaptık. Öte yandan yine bu görüşmelerde OECD içerisinde Türkiye'ye yapılması öngörülen ekonomik yardım, kredi yardımı ile ilgili çalışmalar ve olasılıklar gözden geçirilmiştir.

"Kıbrıs konusuna kısaca değindik. Yakında gerçekleşmesi beklenen Denktaş-Kipriyanu görüşmesinin büyük önem taşıdığı üzerinde birleşerek bu görüşmelerin olumlu sonuç vermesi yolundaki umutlarımızı belirttik.

"Dünya ve bölge sorunlarına eğilirken Orta Doğu ile ilgili olarak her zaman belirttiğimiz görüşmeleri bir kere daha tekrarlama olanağı bulduk. Orta Doğu sorunlarına ancak sorunları tümüyle gören ve özellikle Filistin halkının meşru haklarını öncelikle gözeden bir şekilde yaklaşılırsa geçerli bir çözüm bulunacağı yolundaki görüşümüzü bir kez daha belirttik. Sayın Christopher de bundan sonraki aşamada ABD'nin o yönde daha kapsamlı bir anlaşma ve çözüm için bir çaba göstereceğini belirtti.

SORULAR

Ecevit "Acaba Amerika bu görüşmelerden sonra bizim sunmuş olduğumuz anlaşma metin taslaklarına cevabını ne zaman verebilir" sorusuna "Bu konuda bir gecikme olduğu doğrudur ama sayın Christopher Amerika'ya döner dönmez bu konudaki Amerikan görüşlerinin belirlenmesini çabuklaştırmak için üzerine düşenleri yapacağını söylemiştir" şeklinde cevap verdi. Ecevit, bu konuda ayrıntıya girmediklerini de belirtti.

Bir başka soru üzerine ise Başbakan Ecevit, ortak savunma tesislerine değinmediklerini, genel olarak SALT II görüşmeleri konusunda bilgi verildiğini, İran'daki üslerle ilgili olarak da herhangi bir görüşme yapmadıklarını söyledi.

Ecevit, Yunanistan'ın NATO'ya girişiyle ilgili olarak "Türkiye'nin öteden beri kolaylaştırıcı bir davranış içinde olduğunu dostlarımızın da bunu bildiğini belirtti.

Sovyet muhabiri Mustafayef'in SALT-2 görüşmeleri ile ilgili sorusuna da Ecevit şu cevabı verdi: "Dünya barışını tehdit eden en büyük tehlike nükleer silah yarışının devam etmesidir. Nükleer savaş tehdididir. Bu nedenle ABD ve SSCB'nin nükleer silahlanma yarışının durdurulması konusundaki çabalarını takdirle karşılıyoruz.

ABD Dışişleri Bakan Yardımcısı, daha sonra Washington'a gitmek üzere Ankara'dan ayrıldı.

CHRISTOPHER: "YENİDEN GELMEK İSTERİM"

ABD Dışişleri Bakan Yardımcısı Christopher dün Ankara'dan ayrılırken Esenboğa Havaalanında yaptığı açıklamada, "görüşmelerin çok olumlu geçtiğini" belirterek şunları söyledi.

"Türk halkının ve hükümetinin karşılaşmış olduğu sorunları daha iyi anlamış bulunuyorum. Bu koşullarda Amerikan yardımının Türkiye için büyük önem taşıdığını da anlamış bulunuyorum. Bu tür görüşmeler, dost ve müttefik ülkeler arasında devamlı yapılmalıdır. Ülkenize herhangi bir kriz nedeniyle değil, normal bir görüşme için gelmiş bulunuyorum. Fırsat buldukça yeniden gelmek isterim."

ERDEMİR'de çoğunluk...

(Baştarafı: 1. Sayfada)

"Dün ülkemizi bölmeye çalışan, bağımsızlığımızı Moskova'nın ayakları altına sermeye çalışan, halkımızın başına her türlü melaneti sarmaya çalışan bir avuçluk ihanet çetesine Mustafa Kemal devrimcileri öyle bir şamar indirdi ki... Hiç merak etmeyin sesi daha şimdiden ülkenin dört bir yanında duyuldu. Emperyalist uşağı TKP hainlerinin belini kırdık.

"7040 sahte üye fişi vererek sendikamız Devrimci Maden-İş'e karşı 1 447 fark yaptığını ilan eden T.Maden-İş'e 39 iş müfettişinin 39 çift gözü önünde 500 farkı biz attık. Hem de Bölge Çalışma müfettişlerinin engellemelerine rağmen.

"Tüm üyelerimize teşekkür ederiz.

"Sahte imza uzmanlarıyla yetki alacağını sananlara dün attığı tokat için ERDEMİR işçilerine bin teşekkür.

"Fiili çoğunluğumuz inkar edilemeyecek bir şekilde zabıtlara geçmiştir. ERDEMİR işçisi yetkiyi, sendikamız Devrimci Maden-İş'e vermiştir. Hiç kimse siyasi baskıyla, ayak oyunuyla akla gelen ve gelmeyen herhangi bir cambazlıkla yetkimizin tescilini geciktirmeye çalışmasın. Fiilen aldığımız yetkinin, sayısal üstünlüğümüzün onaylanmasının geçiktirilmesine ERDEMİR işçisinin tahammülü yoktur.

"İşçi arkadaş, yetki verdiğin Devrimci Maden-İş'ten alacağın talimatları uygulamaya hazır ol."

BÖLGE ÇALIŞMANIN KARARI BEKLENİYOR

Pazartesi günü yapılan durum tespitinde Devrimci Maden-İş çoğunluğu almasına rağmen salt çoğunluğu sağlayamadığı için Bölge Çalışma Müdürlüğü yetkili sendikayı henüz resmen ilan etti.

Öte yandan Maden-İş Sendikası ise yetkili sendikanın belirlenmesini uzatmaya, yetkiyi sürüncemede bırakmaya çalışıyor. Hatta bu konuda girişimlerde bulunacağını bile açıkladı. Maden-İş Sendikası irade beyanından önce Bölge Çalışmaya 7 bin civarında üye bildiriminde bulunmuştu. İrade beyanı Maden-İş'in bildirdiği imzaların yüzde 70'inin sahte olduğunu ortaya koydu. Bu yönüyle irade beyanı bir bakıma Maden-İş'in sahtekarlığının tescili oldu.

Yazı işleri...

(Baştarafı: 1. Sayfada)

suçlarda sorumluluk, suçu oluşturan yazıyı yazan, resmi yapan veya karikatürü çizen kişiye ait olacak. Yazı işleri müdürleri ise aynı cezaya çarptırılacak, ancak suçlarındaki farklılık niteliği dikkate alınarak sorumlu yazı işleri müdürlerinin hapis cezası bir gün yüz lira sayılmak üzere para cezasına çevrilecek.

Süreli yayınlarda takma adla, imzasız ya da rumuzlu imzalarla yayınlanan yazılarda sorumluluk halinde yazı işleri müdürleri isim bildirmek zorunda bulunmayacaklar, sahibi belli olmayan yazı resim veya karikatürlerden dolayı sorumluluk yayın unsurunu geliştiren sorumlu müdüre ait olacak. Ancak sorumlu müdür, süreli yayının sahibi tarafından isteğine aykırı olarak yayınlanan, yazı, resim, veya karikatürden sorumlu olmayacak. Bu durumda sorumluluk, yazı, resim veya karikatürü yayınlatana ait olacak.

Süreli yayın tanımına girmeyen basılmış eserlerle işlenen suçlarda ceza sorumluluğu suçu oluşturan eserin yazarına çevirmenine ve çizerine ait olacak.

Yazı işleri müdürünün bilgi veya izni dışında yayınlanan bu tür eserlerde sorumluluk yayınlatana, yayınlatan belli değilse yayını basana, o da belli değilse satana ve dağıtana ait olacak

Toplu basın mahkemeleri ile ilgili hüküm ise halen yürürlükte bulunan şekliyle kalacak.

Yasa yürürlüğe girdikten sonra yazı işleri, müdürlerinin son 15 gün içinde gerekli parayı yatırmaları halinde cezaevinde bulunup bulunmadıklarına bakılmaksızın eski cezaları da para cezasına çevrilecek.

Baştürk ve...

(Baştarafı: 1. Sayfada)

kında TCK'nın 311. maddesine göre 7 günden 3 yıla kadar hapis cezası isteniyor. Askeri Savcı haklarında soruşturma açılan diğer DİSK yöneticileri Hüseyin Ekinci, Selahattin Uyar, Yücel Top ve Mehmet Mıhlacı hakkında ise takipsizlik kararı verdi.

GÖRÜŞME İZNİ VERİLMEDİ

1 Mayıs öncesi yayınladığı bildiri nedeniyle sıkıyönetim tarafından tutuklanan DİSK Genel Başkanı ve arkadaşlarının dün Selimiye Ceza ve Tutukevinde ziyarete gelen yaklaşık 150 kişilik bir gruba kurallara uymadıkları için görüşme izni verilmedi. Bunun üzerine Selimiye Kışlası önünde toplanan kalabalık grup uygulamayı protesto etti. Sıkıyönetim güvenlik kuvvetleri toplanan kalabalığı dağıtarak bazı kişileri gözaltına aldı.

KOMANDOLAR DURUŞMALARA ÇIKMIYOR

Geçen yıl Alibeyköy Lisesinde Tuncay Yaşayacak adlı lise öğrencisini öldürmekten sanık komando Vedat Kasımlar dün yapılan duruşmaya tutuklu bulunduğu Askeri Cezaevinden gelmedi. Sanığın duruşmaya çıkmaması üzerine Askeri Savcı Cezaevi Müdürlüğünden sanığın neden gönderilmediğinin sorulmasını ve göndermeyenler hakkında soruşturma açılmasını istedi. Mahkeme duruşmaya çıkmayan sanığın bir dahaki duruşmaya zorla getirilmesini kararlaştırdı.

TEKZİP

(Baştarafı: 1. Sayfada)

sinde İki sütun üstünde "ALMANYA'DA MHP yanlısı dernekler dağ başında bir kurultay topladı" başlıklı haberiniz gerçek değildir.

MHP'nin Almanya'da veya herhangi bir dış ülkede, şubesi, yan kuruluşu yoktur. MHP vatan ve millet bütünlüğünü bozan, parçalamak gayesi güden her türlü ideolojinin karşısındadır. Bu konudaki haberiniz yalandır.

YAŞAR OKUYAN
MİLLİYETÇİ HAREKET PARTİSİ
GENEL SEKRETER YARDIMCISI

Doğu'daki tehlikenin iki yönü

(Baştarafı 1. sayfada)

olmasını isteyenler de var. Hakkari'de bir avukat DDKD'lilerden biriyle yaptığı bir konuşmayı naklederken şunları söylemişti: "Adam MHP gelsin diyor. Gelsin de bu ip kopsun". Gerçekten de Doğu'da halkın ezilmesinden çıkar uman, gruplar var. Bunların dayandığı, temel tez ise "sömürgecilik". "Türk sömürgeciler Kürt halkını sömürüyor". O halde ne yapılmalı... "Sömürgeciliğe karşı kurtuluş savaşı"... Nasıl olacak? "Yüce Sovyetlerin desteğiyle"... Adam böyle düşününce MHP'nin gelip Kürtleri ezmesinden medet umar hale geliyor.

Doğu'da bundan sonraki gelişmelerde tehlikenin bir yönü bu kafada olan gruplardan geliyor. Bu gruplar şimdilik sessiz. Konuştuğumuz birçok kişi bu karanlık güçlerden gelebilecek tertiplerden endişeyle söz ettiler. Sıkıyönetimin ilanından sonra Rusya'nın TKP vasıtasıyla "Savaş Alanına" çağrılarıyla nasıl kargaşalık çıkarmak istediği hatırlanırsa bu endişeye katılmamak mümkün değil. Bakalım gelişmeler neyi gösterecek...

Doğu'da bir de başka yönden gelen bir tehlike var. Hakkari'de bir parti yetkilisi şunları söylüyordu: "Emniyet Müdürü benim de bulunduğum bir toplantıda açıkça ya siz bizi keseceksiniz, ya da biz sizi". Öğreniyoruz ki bu ildeki polislerin büyük çoğunluğu MHP eğilimli... Kürt dedi mi düşman gören cinsten. Açıkça MHP'nin propagandasını yapıyorlar, Emniyet teşkilatı içinde. Siirt'in Pervari İlçesinde Jandarma Üstteğmeni MHP'liymiş. Hatta Ortaokul Müdürüyle beraber, bir ağayla anlaşarak bir ara MHP'nin kurulmasına bile ön ayak olmuş. Bir memur "Jandarma Komutanı Sıkıyönetimi duyunca sanki düğün varmış gibi bayram edecekti" diyordu. Bu ve buna benzer olayları hemen her ilde ve ilçede duyduk. Kendilerine halkı ezmek için fırsat doğduğunu düşünenler, Kürtleri düşman olarak görenlerle nasıl huzur sağlanacak doğrusu merak değer...

Sıkıyönetim konusu açılınca herkes 12 Mart öncesini ve sonrasını hatırlıyor. O dönemle ilgili çok anılar dinledik Zaten 1968-69 yıllarında Silvan, Nusaybin yörelerinde komandoların yaptıkları eziyet ve zulme de bizzat şahit olmuştum. Köy meydanında falakaya yatırılan köylünün mosmor tabanlarını, kendisine yapılanları burada anlatamayacağım 50 yaşından fazla bir nineyi hâlâ bugün gibi hatırlıyorum. O zamanlar sırf Kürtçe konuştuğu, soru sorulduğu zaman "Kürtüm" dediği için dövülen, eziyet edilen insanlarla karşılaşmıştım. Bir görevli görünce Kürtçe konuşmayı hemen bırakıp yarım yamalak Türkçe konuşmaya çabalayan insanları görmüştüm. Kürtçe konuştuğu için Kozluk'ta dövülen 80 yaşın üzerinde nurani yüzlü bir din adamıyla konuşmuştum. Buraya geldiğim zaman vatandaşın istediği gibi konuştuğunu gördüm. Kıyamet de kopmamıştı. Tam tersine özgürlük gelmişti. Vatandaş rahatlamış. Elbette bunda 12 Mart'taki uygulamanın yaptığı tepki esas rolü oynamış. Doğu'ya bunun sonucu biraz demokrasi gelmişti.

Ancak bu sevincim kısa sürdü. Diyarbakır'dan ayrılacağım günlerde Kürtçe türkü bantları satan dükkan sahiplerinin gözaltına alındığını öğrendim. Bakalım bu uygulamanın sonu nereye kadar gidecek...

Halkın ezilmesinden istifade etmeye çalışan güçler, halkın tepkisini kendi bölücülüklerine alet etmeye çahşıyorlar. Doğrusu oldukça da başarı kazanmışlar. Bunları görünce insan bunların MHP'yi istemesi, halkın üzerindeki baskıların artmasını arzulamaları boşuna değil diye düşünüyor.

Sonuç olarak Doğu'da iki yönden gelen ve halkı hedef alan bu tehlikeleri ilgililerin dikkatlerine sunarız.

Vakıf Gureba Başhekimi ameliyat bekleyen hastaları hastaneden kovdu

ABDULLAH KURTAY

Çapa Vakıf Gureba Hastanesindeki bazı kalp hastaları vilayete yazılı bir başvuruda bulunarak, Başhekim Doç.Dr. Mazhar Özman'ın hayati tehlike içinde bulunan bazı hastaları hastaneden kovduğunu, dört aydır ameliyat olmak için bekleyen bir hastanın da ameliyat olmadan hastaneyi terketmeye zorladığını bildirdiler.

Bir süre önce, sanatçı Fatma Girik'in ameliyat ettirmek için hastaneye yatırdığı beş yaşındaki Aytül Ererez'in Kalp Cerrahisi Seksiyonu Şefi Doç.Dr. Edip Kürklü tarafından yapılacak ameliyatı, Başhekim Mazhar Özman tarafından ısrarla önlenmeye çalışıldı.

Saat 10 sıralarında ameliyat odasına girmeye çalışan Edip Kürklü, Başhekim Mazhar Özman tarafından engellenmeye çalışıldı. Karşılıklı tartışmalardan sonra Edip Kürkçü; "Bu hastamın mutlaka bugün ameliyata alınması gerekiyor. Onu ameliyat etmeme kimse karşı koyamaz" diyerek eksik kadroyla ameliyata girdi. Bunun üzerine, Mazhar Özman, hastanede ameliyat günlerini bekleyen Edip Kürklü'nün tüm hastalarını kovdu, kimisini de Yedikule Göğüs Cerrahisine sevk etmeye çalıştı.

Konuyla ilgili bir açıklama yapan sanatçı Fatma Girik, özetle şunları belirtti:

"Hastam 1,5 aydan beri ameliyatı bekliyordu. Edip Kürklü ameliyat edecekti. Bildiğiniz gibi Edip Kürklü, kalp uzmanı Doktor Barnard'ın asistanı. Fakat bunu çekemeyen Başhekim Mazhar Özman, işin içine kendi siyasi görüşünü de katınca bunu kesinlikle almamaya kalktı. İkinci bir mevzu daha var. Burası Vakıf. Burada yapılan ameliyatlardan para alınmaması gerekmektedir. Oysaki Mazhar Özman, her hastadan 20-30 bin lira almakta ve bunu ilaç masrafı olarak göstermektedir. Oysa, ilaçları biz dışardan yaptırıyoruz.

üss adayı

GENEL YETENEK ÖĞRETMENİ celal aydın'ın yeni kitabı çıktı!

1979 sınavına yönelik

134 ÇÖZÜMLÜ 301 CEVAPLI 435 SORU

Genel Dağıtım:
TÜR-DA: Menekşe Sok. 16/4 Kızılay-ANKARA
fi: 120 TL. tel: 17 28 19

Whittom...

(Baştarafı 1. sayfada)

de henüz önemli bir ilerleme sağlanamadığı ifade edildi

MUSKİE DE DEVREYE GİRDİ

Federal Almanya'nın başkenti Bonn'da bulunan ABD Senato Bütçe Komisyonu Başkanı Edmund Muskie, Başbakan Helmut Schmidt ile görüştükten sonra Türkiye'ye yardım paketinin kısa sürede hazırlanabileceği konusunda iyimser olduklarını söyedi.

Muskie, Federal Almanya ile ülkesinin Türkiye'ye yardım sağlanmasında önemli çıkarları bulunduğunu belirtti. Muskie, Başkan Carter'in özel temsilcisi olarak Avrupa ülkelerini ziyaret ederek, bazı ülkelere sağlanacak ekonomik yardım, ekonomik sorunlar ve enerji bunalımı konusunda temaslar yapıyor.

KİEP BONN'DA

Federal Almanya Başbakanı Helmut Schmidt adına Türkiye'ye sağlanacak yardım konusunda temaslar yapmakla görevli Aşağı Saksonya Maliye Bakanı Walter Leisler Kiep ise Brüksel'de Belçika ve AET yetkilileriyle görüştü.

Önce Belçika Maliye Bakanı Gaston Geens ile, sonra da Belçika Dışişleri Bakanı Henri Simonnet ile görüşen Kiep, gazetecilerin sorularını cevaplarken, Belçika hükümet yetkililerinden büyük bir anlayış gördüğünü söyledi. Kiep, Belçika'nın Türkiye'ye ne ölçüde yardımda bulunacağı yolundaki bir soruya cevap veremeyeceğini bildirdi.

Kiep, önceki gece son temasını AET Avrupa Komisyonu Başkanı Wilhelm Haferkamp ile yaptı. Kiep 13 Mayısta Tokyo'ya, 16-17 Mayısta Washington'a, 18 Mayısta Ottawa'ya gidecek. Kiep, Japon, Amerikan ve Kanadalı yöneticilerle görüştükten sonra da Washington'da Dünya Bankası ve Uluslararası Para Fonu yetkilileriyle yine görüşmeler yapacak.

BATILI ÜLKE TEMSİLCİLERİ CENEVRE'DE TOPLANACAK

Türkiye'ye yapılacak ekonomik yardıma katkılarını saptamak üzere Batılı ülkelerle, uluslararası kuruluşların yetkilileri bu ayın sonunda Cenevre'de toplanacaklar.

OECD Genel Sekreteri Emile Van Lennep'in başkanlığında yapılacak toplantıya, Türkiye'ye Yardım Konsorsiyumu üyesi 16 Batılı ülke ile Japonya, AET Komisyonu, OECD, IMF ve Dünya Bankası yetkilileri katılacaklar.

Kiep'in temaslarından sonra Cenevre'de bir araya gelecek Batılı ülke ve kuruluşların temsilcileri Türkiye'ye sağlanacak acil ve orta vadeli yardım için katkılarını bildirecekler ve yardımın Türkiye'ye veriliş biçimini belirleyecekler.

THATCHER-SCHMİDT GÖRÜŞMESİ

İngiltere Başbakanı Margret Thatcher'in önümüzdeki günlerde Federal Almanya Başbakanı Helmut Schmidt'le görüşeceği bildirildi. Bu görüşmede de Batılı ülkelerin Türkiye'ye yapacakları 500 milyon dolarlık ivedi yardım konusunu ele alınacağı öğrenildi.

Alyanak...

(Baştarafı 1. sayfada)

Alyanak, "Eğer o düşüncede olsaydım yangını söndürmeye çalışmazdım. Sabaha kadar yangını söndürmeye çalıştım. İtfaiyemi ve ekiplerimi yönettim. Hiç bir başkan başka türlü davranışta bulunabilir mi? Tepecik semti en sevdiğim yerdir. Zaten Belediye'yi bile buraya taşıdım. Şimdiye dek hiç bir yangına bu kadar üzülmedim" dedi.

YANGIN NASIL OLDU

İzmir'de Tepecik semtindeki pazaryerinde önceki gün saat 19.00 sularında başlayan yangın sabaha doğru söndürüldü. Tepecik semtindeki pazar yerinde bir süngerci dükkanından başladığı söylenen yangın kısa sürede diğer dükkanlara sıçrayarak 400 dükkanın yanmasına sebep oldu. İlgililer yangında 1 milyar liranın üzerinde zarar meydana geldiğini bildirdiler.

İnanç ve ibadet özgürlüğü

(Baştarafı 1. sayfada)

"Nice cahiller seni gökte arar yerde ister
Sen bizzat müminlerin gönlündesin"

İnanç, Dede Korkut'un da söylediği gibi insanların gönlündedir, kafasındadır. Camileri depo yapmaya veya yıkmaya kalkanlar, gönüllerdeki camileri yıkamazlar ya. İnsanların inançlarına veya ibadetlerine karşı zor kullanmak boşuna gayrettir ve biz devrimciler buna karşıyız.

Türkiye İşçi Köylü Partisi, bugün olduğu gibi yarın demokratik halk iktidarına önderlik ettiği zaman da, halkın dini inanç ve ibadet özgürlüğüne saygı gösterecek ve bu özgürlükleri güvence altına alacaktır.

Herkes her zaman inancında özgür olmalıdır ve serbestçe ibadet yapabilmelidir. Kimse kimseye zorla herhangi bir inancı kabul ettiremez. Partimiz, inançlara ve ibadete zorbalık uygulanmasına her zaman karşıdır. Bu tutumumuzu bu günkü davranışlarımızla da ispat ediyoruz.

Partimiz, halkın benimsemediği, halkın istemediği hiç bir şeyi yapmayacaktır. Camilerin depo yapılmasına karşıyız. Kimse ibadete zorlanamayacağı gibi, ibadethaneler de isteyenlere açık olmalıdır.

Aynı şekilde biz, ülkemizde yaşayan az sayıda Hıristiyan veya başka dine inanan insanların da serbestçe ibadet etmelerini, bütün din ve mezheplerden yurttaşların eşitliğini ve birliğini savunuyoruz.

Selcen köylülerine verdiğim bu cevaba, Aydınlık'ın Maraş'taki zulüm dosyasını yayınladığı bugünlerde bir noktayı daha eklemek istiyorum.

Maraş katliamı, inançları hedef alan zorbalığın ne kadar korkunç bir canavarlığa varabileceğini gösteriyor. Sünni ve Alevi mezhebinden bütün yurttaşlar arasında barışı ve birliği savunmak, karşılıklı saygı ve hoşgörüyü korumak, bugün önemli bir görev haline gelmiştir.

Gerek Moskova'da oturan emperyalistler gerekse MHP, ülkemizde mezhep ayrılıklarını kışkırtmakta ve halkı bölmeye çalışmaktadırlar. İnanç ve ibadet özgürlüğünü savunmak, hele bu şartlarda daha da büyük bir önem kazanmaktadır.

AET Katma...

(Baştarafı 1. sayfada)

Federal Almanya'nın ödün vermeyerek kesin tavır almasına bağlanıyor.

Bu duruma göre, beş yıl süreyle Türkiye'ye hiç bir ödün verilmeyecek. Buna karşılık Türkiye de karşılığında hiç bir ödün vermeyecek.

Türkiye'ye mali yardım konusunda kesinleşmiş bir şey yok. Daha önce 4. Mali Protokolün imzalanacağı belirtilmişti. Şimdi ise bu protokolün imzalanması konusunda kuşkular belirdi. Bilindiği gibi, üçüncü mali protokolle Türkiye'ye 310 milyon dolarlık bir yardım öneriliyordu. Buna ek olarak, AET Bakanlar Konseyi geçen ay Lüksemburg'da yaptığı toplantıda Türkiye'ye 100 milyon dolarlık ek yardım yapmayı kararlaştırmıştı. Şimki bu ek yardımdan da cayılmış bulunmaktadır. Ancak IMF ile anlaşma sağlanabildiği takdirde 100 milyon dolarlık ek yardımın OECD çerçevesinde gerçekleşebileceği belirtiliyor.

Bugünkü toplantıda, karar çıktığı takdirde, AET komisyonuna Türkiye ile görüşmelere oturabilmesi için karar yetkisi verilecek.

Çok büyük bir olasılık olmasına karşın, toplantıdan karar çıkmazsa, konu bir ay sonra haziranda yapılacak toplantıya ertelenecek.

Diyarbakır'da...

(Baştarafı 1. sayfada)

3'ü halen gözaltında tutulmaktadır. Bu ve benzeri uygulamalar sözümona, bölücülüğü önlemek için yapılmaktadır. Bugün ülkemizde gerçekten bölücülük tehlikesi vardır. Bu tehlike halktan değil Rusya'dan kaynaklanmaktadır. Bu yüzden eğer bölücülüğe karşı mücadele edilmek isteniyorsa Rusya ve uşaklarına karşı mücadele edilmelidir. Bu yapılmadan bunun tam aksine halka baskı yapılarak, halk türküleri yasaklanarak bölücülüğe karşı mücadele edilemez. Bugün ülkemizde iç savaşı ve bölücülüğü kışkırtan Rusya'ya karşı mücadele edebilmek için halka dayanmak ve halkın özgürlüklerini tanımak lazımdır. Halkın özgürlükleri kısıtlanarak bölücülükle mücadele edilemez. Aksine bölücülüğe hizmet edilir. Halkın özgürlüklerine yönelen bu tür uygulamalara son verilmeli, Rusya ve uşaklarına karşı mücadele edilmelidir."

Mısır'ın...

(Baştarafı 1. sayfada)

açacağı öne sürüldü.

Bu arada bir Mısır delegasyonunun konferansa katılmak üzere Fas'a hareket ettiği bildirildi. Mısır heyetinin yola çıkışı konferans çevrelerinde heyecan uyandırdı ve karışıklığa neden oldu.

Öte yandan, Fas'a gelmesi beklenen Mısır heyetinin başkanı ve Mısır Başbakan Yardımcısı Hasan Tohami, Mısır heyetinin konferansa katılmaya her an hazır olduğunu söyledi.

Bilindiği gibi, Libya ve Suudi Arabistan'ın teklifi üzerine Hazırlık Komisyonu, aldığı bir kararla Mısır'ın toplantıya katılmasına izin vermemişti. Mısır'ın İslam Konferansına üyeliğini "askıya alma" ve bu ülkenin konferanstan çıkarılmasını tavsiyeye karar vermişti.

Öte yandan, Irak heyeti Başkanı Hamadi, Konferansa katılmak üzere Fas'a hareketinden önce verdiği demeçte Irak'ın Mısır'ın İslam Konferansı üyeliğinden çıkarılması için çaba harcayacağını belirtti.

SOSYAL SİGORTALAR KURUMU GENEL MÜDÜRLÜĞÜNDEN

506 sayılı Kanuna tabi sigortalı ve bu Kanuna istinaden Kurumdan aylık ve gelir alanlar ile bunların eş ve çocukları, anne ve babalarının tedavilerini sağlamak üzere, mezkur Kanunun 2167 sayılı Kanunla değişik 123. maddesine istinaden Genel Müdürlüğümüzce teşkil edilen Komisyon tarafından hazırlanmış bulunan İlaç Listesi basılarak; Teşkilatımız hekim ve eczacılarına, yetki verilmiş veya özel şartlarla bağlantı veya anlaşma yapılmış hekimlere, eczacılara, müesseselere, eczane ve ecza dolaplarına dağıtılmıştır. İlânen duyurulur.

(Basın: 14684 — 453)

TELEVİZYON

18.30 HABERLER
18.35 ARI MAYA
19.00 ÇOCUKLARLA BAŞBAŞA: Programda okul öncesi çocuklara ilkbaharın getirdiği değişiklikler anlatılarak, "Kurt ile Tilki" adlı Lafonten hikayesi çizgi olarak veriliyor. Ayrıca 5 duyu tanıtılıyor.
19.30 TÜRK HALK MÜZİĞİ: Ahmet Çubukoğlu söyleyecek.
20.00 BİR KONU BİR KONUK: Programda Çocuk yılı nedeniyle bir anneyle yapılan söyleşi var.
20.30 HABERLER
21.15 MİNİK KONSER
22.00 UEFA KUPASI FİNALİ: Kızıl Yıldız-Mönchengladbach maçı Belgrad'dan naklen yayınlanacak.
23.30 HABERLER

RADYO

TRT 1

06.02 Günaydın
07.30 HABERLER
07.40 Sabahtan Sabaha
09.02 Kadın Dünyası
10.01 Arkası Yarın
11.20 Solistler Geçidi
11.45 Türküler
12.10 Öğle Üzeri
13.00 HABERLER
14.32 Türk Halk Müziği
15.01 Şarkılar
15.40 Türküler Geçidi
16.05 Hafif Müzik
16.45 Türküler
17.02 Akşama Doğru
18.01 Çocuk Bahçesi
18.16 Laf Lafı Açar
19.00 HABERLER
20.02 Çocuklar İçin On Dakika
20.15 Köy Dağarcığı
20.40 Türküler Geçidi
21.02 Konuların İçinden
21.30 Şarkılar
21.45 Türküler
22.00 Kısa Haberler
22.40 Türküler
23.00 HABERLER
23.10 Beraber ve Solo Şarkılar
24.00 Haberler
00.02 Unutulmayanlar
00.55 Günün haberlerinde özetler
01.00 Program ve Kapanış
01.00-05.00 Gece Yarısı

TRT 2

08.00 Açılış
08.02 Gün Başlıyor
09.00 Olayların İçinden
09.30 Sabah Konseri
10.30 Uluslar ve Biz
10.50 Türküler
11.25 Hafif Müzik
11.40 Yaşayan Huk

T. C.
ADANA - K. MARAŞ - G. ANTEP VE URFA İLLERİ
SIKIYÖNETİM KOMUTANLIĞI ASKERİ SAVCILIĞI
ADANA

İDDİANAME

(KAHRAMANMARAŞ TOPLUMSAL OLAYLARI)

K.MARAŞ DOSYASI

Aydınlık
BÜTÜN ÜLKELERİN İŞÇİLERİ VE EZİLEN HALKLAR, BİRLEŞİN!

CENAZE MERASİMİ OLAYLARI (Klasör No:39-40)

Sanık Ömer Şengün'ün

"KOMÜNİSTLER ULU CAMİYİ YAKIYORLAR"
"ORDU BİZİMLE BERABER"
"DİN ELDEN GİDİYOR"
"KOMÜNİSTLERİ ÖLDÜRELİM"

Diye bağırdığı...anlaşılmıştır.

Öldürülen öğretmen Mustafa Yüzbaşıoğlu'nun babası cenaze töreninde...

IV. ÖGRETMEN HACI ÇOLAK VE MUSTAFA YÜZBAŞIOĞLUNUN ÖLDÜRÜLMESİ OLAYI (KLASÖR NO:2)

21.12.1978 günü KAHRAMANMARAŞ Endüstri Meslek Lisesi öğretmenlerinden Hacı ÇOLAK ve Mustafa YÜZBAŞIOĞLU okuldan çıkıp yörükselim mahallesine gitmek üzere Yeşilköy sokaktan geçtikleri sırada Yeşilköy sokakla Kunuri sokağın kesiştiği mahalde kimliği tespit olunamayan bir kişi tarafından açılan ateş sonucu vurulmuşlar; Hacı ÇOLAK olay yerinde ve Mustafa YÜZBAŞIOĞLU kaldırıldığı KAHRAMANMARAŞ Devlet hastahanesinde ameliyat sırasında kurtarılamayarak ölmüştür.

Her iki öğretmen yörede ve çalıştıkları okulda sol görüşlü olarak tanınmaktadırlar. Maktül Mustafa YÜZBAŞIOĞLU'nun hastahanede yaralı iken alınan ifedeli zabıt varakasında; yanında kimya öğretmeni Hacı ÇOLAK olduğu halde Yörükselim mahallesi girişinde ismini bilmediği bir caddede arkalarından gelmekte bulunan, 25-30 yaşlarında hafif kıvırcık saçlı, siyah bıyıklı, 1.65. cm. boyunda, üzerinde mavi ceket, siyah veya kahverengi pantolunu bulunan o güne kadar hiç görmediği ve tanımadığı bir şahsın tabanca ile önce Hacı ÇOLAK'a ateş ederek vurduğunu, sonrada kendisine ateş edip yaralayarak sokak arasından kaçıp gittiğini, Hacı ÇOLAK'ın olay yerinde öldüğünü, kendisinin hastaneye kaldırıldığını sanığı tanımadığını, gördüğünde tanıyabileceğini, ancak bu vurulma olayının Endüstri Meslek Lisesinde öğrenci olup okuldan atılmak üzere disiplin kuruluna verilen Mükremin SEVİM, Ömer KAYIŞ ve Hamdi KAR tarafından azmettirilmiş olabileceğini belirtmiştir. Bu zabıt varakası; altında imzaları bulunan Hazurun Aydınlık Gazetesi KAHRAMANMARAŞ muhabiri Ali ÖZTÜRK, Kasım ATİLLA ve maktülün arkadaşı Şenel KAPAN'ın ifadeleri ile de doğrulanmaktadır.

Askeri Savcılıkça yürütülen soruşturma sırasında olayın görülmesi gereken mahalde bulunan meskenlerde oturan kişiler dinlenmiş ve olayı aydınlatacak deliller toplanmaya çalışılmış, ancak tüm çabalara rağmen halen olayın failibulunamamıştır. Mükremin SELİM, Hamdi KAR ve Ömer KAYIŞ'ın bu konuda ifadeleri alınmış fakat bu kişilerin katili maktülleri öldürmeye azm ettirdiklerine dair yeterli delil bulunamamış; suç dosyası soruşturmaya devam olunmak üzere tefrik edilmiştir.

V.GÜNGÖR GENCAY'IN EVİNİN BOMBALANMASI OLAYI (KLASÖR NO:35)

21.12.1978 günü Saat 18.50 sıralarında KAHRAMANMARAŞ Yörükselim mahallesi Hastane civarında Çamlık Cad. No.3 de ikamet eden Judocu Mehmet Güngör GENCAY'ın evine bir grubun saldırarak "Faşist Göngör çık dışarı" diye bağırdıkları, bu sırada evde kimsenin bulunmadığı, akabinde cam kırılma ve patlama sesi duyulduğu, olayı öğrenen Emniyet mensuplarının Devlet Hastanesinden koşarak olay yerine gittikleri esnada halkın yardımıyla orada bulunan Eğitim Enstitüsü öğrencisi Ahmet BARAKLI'yı yakaladıkları, aramada üzerinde fitili takılmış bir dinamit lokumu bulunduğu, yapılan incelemede patlayıcı maddenin ticari amaçla kullanılan orjinal kağıdına sarılı bir tam dinamit lokumu olduğu, bu dinamit lokumunun hemen başına aceleyle takıldığı belli 15 cm. uzunluğunda saniyeli fitil ve fitilde diş ile sıkıştırılmış 4,5 cm. lik M.K.E. yapısı alüminyum kapsülün takıldığı ve patlamaya hazır hale getirildiğinin görüldüğü, elde edilen bu bombanın açık havada patlatılmasında ses ve gürültü, halk arasında panik yaratmak için kapalı yere atılmasında hasar meydana getirebileceği, bombanın T.C.K.nun 264 ncü maddesi kapsamına girdiği, sanığın Toplum Zabıta Müdürlüğüne götürülmesinden sonra 2 katlı olan evin üst katında oturan müştekinin evinin incelenmesinde; ön cephede bulunan 15 adet pencerenin, yan kısmında bulunan 3 adet pencerenin ve kapıların camlarının kırıldığının, 1 adet teyp ve masa saatinin hasara uğradığının görüldüğü, yanık saniyeli fitil parçaları ve parçalanmamış ticari amaçla kullanılan orijinal kağıdına sarılı 6 cm. lik dip taraftan kopan bir dinamit parçası bulunduğu, patlayan bu bomba ile sanığın üzerinde bulunan bomba arasında benzerlik olduğu;

Müşteki şikayet dilekçesinde evini bombalayan şahısları belirtmiş ve tanıklarını göstermişse de; dinlenen tanıkların beyanlarına göre saldırganların tanınamadığı, bu konuda dinlenen sanıklar Ahmet ŞAHİNKANAT, Seydi DOĞAN, Elif KARABEŞİR, Ahmet KARABEŞİR, Zeki GÜVEN ve Osman BİLMAN haklarında hiçbir delil elde edilemediği;

Polis kordonu altındaki tören...

Tanıklar Mehmet ÇİFTÇİOĞLU, Halife ÇİFTÇİOĞLU, Naim ÇİFTÇİOĞLU, Yüksel ÖZDİLER ve Remzi ÖZEVLİYA'nın beyanları ve dosyada mevcut belgelerle saptanmıştır.

VI. CENAZE MERASİMİ OLAYLARI (KLASÖR NO:39-40)

21 Aralık 1978 Perşembe günü KAHRAMANMARAŞ Endüstri Meslek Lisesinde görevli sol görüşlü, Hacı ÇOLAK ve Mustafa YÜZBAŞIOĞLU isimli iki öğretmenin tabanca ile vurularak öldürülmesinden sonra, 22 Aralık 1978 günü Cenazelerinin merasimle kaldırılması sırasında cenaze merasimine katılan alevi ve sol görüşlü yurttaşlardan oluşan grupla, cenaze merasimini engellemek isteyen sunni ve sağ görüşlü gruplar arasında merasim güzergahında başlayan çatışma bilahare şehir sokaklarına yayılmış, daha sonra da mahalle aralarında münferit olaylar olarak devam etmiştir. Cenaze töreni sırasındaki bu olayların 23-24 Aralık 1978 Cumartesi ve Pazar günleri alevi ve sünni yurttaşlar arasındaki mukatelenin başlamasında ve oluşmasında, alevi sünni ikiliği doğurması, keza bu iki grup arasında tansiyonun yükselmesi açısından önemli bir etken olduğu, bu yönden silahlı isyan ve mukatele ile irtibatlı bulunduğu kanaatine varılmıştır.

Öldürülen iki öğretmen cenaze merasimine okulların katılması için başta KAHRAMANMARAŞ Eğitim Enstitüsü ve Öğretmen Lisesi olmak üzere tüm okullarda hazırlıkların yapıldığı, bu maksatla Eğitim Enstitüsü Müdürü Ertan APTİK'in teklifi ve Valinin emri ile okulların çıkacak muhtemel olaylara karşı bir gün süreyle tatil edildiği, Eğitim Enstitüsünde olay sabahı okulun tatil edildiğinin yapılan anonsla duyurulduğu, bilahare sol gruba mensup öğrenci ve öğretmenlerin okuldaki yatakhane ile diğer kısımları gezerek tüm yatılı ve gündüzlü öğrencileri cenaze merasimine katılmaları için Bahçede toplanmaları hususunda sözle tehdit ederek zorladıkları, katılmak istemeyen öğrencilerden Nilüfer ALTUĞ, Ahmet TÜRKÖNER'in dövüldükleri, bu eyleme idareci durumunda olan öğretmenlerle diğer öğretmenlerin de katıldığı, yatakhanenin idareci öğretmenlerin emri ile kilitlendiği, okul bahçesinde toplanan Eğitim Enstitüsü ve Öğretmen Lisesi öğrencilerinin öldürülen öğretmenlerle ilgili yapılan konuşmalardan sonra öğretmenleri ile birlikte merasime iştirak ettikleri cesetlerin otopsi işlemleri KAHRAMANMARAŞ Devlet Hastahanesi yetkililerince meskür hastanede yapılırken, hastane önünde sol görüşe mensup 4.000 kadar talebe ve alevi yurttaşların oluşturduğu elleri sopalı ve kalabalığın sol sloganlar ve devrim marşları söyleyerek otopsi işlemini bekledikleri, Otopsilerin saat 14.30 sıralarında bitmesi üzerine KAHRAMANMARAŞ'teki tüm orta ve Yüksek okulların kız ve erkek talebeleriyle sol görüşlü kuruluşlar ve derneklerin oluşturduğu kalabalık cenaze kortejinin ellerine çok sayıda sol sloganlar içeren pankartlar olduğu halde "Hacılar Mustafalar ölmez, Hoşt Hoşt Köpekler vatan sizden ne bekler, katil Türkeş, Katiller bulunsun hesap sorulsun" şeklinde sloganlar ve devrim marşları söyliyerek cenazeleri Endüstri Meslek Lisesinin önüne getirdikleri, kortejdeki gruplardan bazı şahısların bilhassa kız öğrencilere baskı yapıp zorla slogan söylettikleri, buradaki saygı duruşundan sonra kortejin aynı sloganları ve marşları söyliyerek hükümet caddesinden ulucamiye doğru hareket ettiği, kortejin etrafının elleri sopalı gruplarca çevrili olduğu, keza bazı şahısların ellerinde fırça ve kırmızı boya ile civardaki duvarlara slogan yazdıkları ve yollardaki ağaçlardan dalları, kahvehanelerden sandalyeleri kırarak sopa yaptıkları, Kortejin ulu camii yakınına geldiği sırada ellerinde sopa ve taşlar bulunan sağ görüşlü yurttaşların oluşturduğu kale üstü, cami avlusu ve sokak başlarında kümelenen grupların "Komünistler Moskovaya, Müslüman Türkiye, Komünistlerin namazı kılınmaz, Katil iktidar, Katil Ecevit" şeklinde sloganlar atarak bağırdıkları, zıt görüşlü iki grup arasında çatışma ihtimalinin başgöstermesi üzerine kortejin güvenlik kuvvetlerince durdurulduğu, bu esnada bazı tanıkların ifadelerine göre sol görüşe mensup bir grubun cuma namazından çıkanlara "Muhammedin piçleri" şeklinde bağırdıkları ve akabinde sağ grubun ellerindeki taş, sopa, takunyaları ulu cami avlusu, kale üstü ile kümelendikleri sokak başlarından güvenlik kuvvetleri ve cenaze kortejindeki sol görüşlülerin üzerine atarak çok sayıda şahsın yaralanmalarına sebebiyet verdikleri, bu saldırı sonucunda cenaze kortejinin dağılıp, cenazeleri sokakta bıraktıkları, güvenlik kuvvetlerinin araya girmesi ile kortejdeki kız öğrencilerin ve tabutların olay yerinden tahliye edildiği, güvenlik kuvvetlerince her iki grubun dağılması için anonslar yapılıp zor kullanıldığı, kümeler halinde sokak içlerinde dağılan sağ grupların Kıbrıs meydanında iki polis aracını yakarak CHP binasını ve bazı iş yerlerini tahrip ettikleri, güvenlik kuvvetlerinin tüm çabalarına sağ ve sol grupların dağılması için megafonla ihtarlar yapıp havaya ateş etmelerine rağmen olayların yer yer devam ettiği, şehre yayılan saldırgan gruplar münferit olaylara karıştıkları,

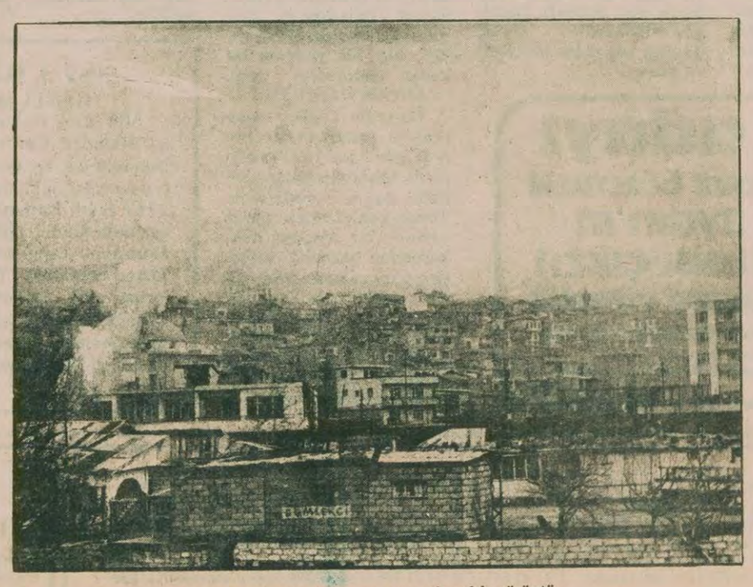

Olaylar sırasında Kahramanmaraş'tan bir görüntü...

Cenaze merasimi için KAHRAMANMARAŞ Valiliğine herhangi bir müracaatın yapılmadığı, ancak valilikçe muhtemel olaylara karşı önlemler alınıp çeşitli vilayetlerden ve askeri birliklerden yardımların talep edildiği yazılı deliller, mağdur müşteki tanıkların kamu tanıklarının ifadeleri, merasime katılan ve görev yapan güvenlik kuvvetleri rütbeli şahıslarının raporlardan (Ek Klasör 2) anlaşılmıştır.

Öldürülen iki öğretmen cenaze merasiminde sloganlar atılması, devrim marşları söylenmesi, elleri sopalı gruplarca merasimin yönetilmesi, sol pankartlar taşınıp tüm orta öğretim kız öğrencilerinin merasime katılması gibi nedenlerle, merasimin cenaze merasimi olmaktan çıkarak gösteri yürüyüşü şekline dönüştüğü, esasında bu şekilde ve bu amaçla tertiplendiği, cenazeler bahane edilerek şehirde sol gövde gösterisi yapılmak istendiği bir gerçektir. Bu husus tanık ifadeleriyle ve yazılı belgelerle sabit olduğu gibi cenaze merasimine katılmak ve slogan söylemek istemiyen bazı öğrencilere öğretmenlerce ve öğrencilerce baskı yapılması da bunun bir başka delilidir. Tüm bu nedenlerle cenaze merasimine iştirak eden sol grubla, engellemek isteyen sağ grubun 171 S.Y,ya aykırı hareket ettikleri kanaatine varılmıştır.

Yapılan soruşturmada, Eğitim Enstitüsünde ve Öğretmen Lisesinden müşteki tanık Naime ÇANÇELİK, Emine KÜÇÜKCAN, Nuray ÇELEBİ, Zeynep YILDIRIM, GÜLDEREN ERDEM, Nazlı AKKUŞ, Yeter KARAAHMETLİ, Yurdagül KIRDAR, Meral GÖZÜBENLİ, Gülperi GELDİ, Mücella ÇOLAK, Nihal KARABÖRK, Zeynep ÖZKAYA, Emine TOPUZ, Nimet USEL, Sevgi DURU, Nilüfer ALTUĞ, Sevim UYGUN, Dilek UZEL, Tülay ULUS, Şerife EREK, Ayşe CEREM, Ayşe YAKICI, Sibel ALTUNTAŞ, Güler AKSOY, Perihan DOLGUN, Fatma ÖCAY, Rahime ÜNAL, Zaliha KAPLAN, Ayla BEREKET, Sevgi BOGER, Hanife BAHÇECİ, Münevver ÇEVİK, Songül ÖZKAYA, Hatice ÖZCAN, Servet CAYMAZ, Zübeyde ÖZÜGER, Ayla SOYSAL, Neşe ÇİFÇİ isimli öğrencilerin cenaze merasimine katılmaları ve slogan söylemeleri için okul müdürü Ertan APTİK, öğretmenler Hasan PAKSOY, Hacı AYGÜN, Cemil AYIK, Güneş SEZER, Emine KATOR, Hacı KAYA, Bahattin GÜRBÜZ, Fevzi GÖKÇEN, Cuma SAĞNAK, Zekeriya YAĞIZ, Muhammet ARİFOĞLU, Ziya ORDU, Ali PEKİN, Abdullah ALTUN ve isimleri tespit edilip ele geçirilemeyen 39 öğrenci tarafından tehdit edildikleri, bu şahıslarında cenaze merasimine katıldıkları, müşteki ve tanıkların ifadelerinden, ayrıca şikayet dilekçeleri muhteviyatlarından anlaşılmış olup, bu sıkıntılardan sonraguları yapılan ve cenaze merasimine katıldıkları saptanan öğretmen Ertan APTİK, Hasan PAKSOY, Hacı AYGÜN, Cemil AYIK, Güneş SEZER'in 171 S.Y. ya aykırı hareket ve memuriyet nüfuzunu kötüye kullanmak suçlarını işledikleri kanaatine varılmıştır.

Cenaze merasimi sırasında ulucami civarında ayakkabı boyacılığı yapan sanık Ömer ŞENGÜN'ün sağ grubun bulunduğu kesimde topluluğa, "Komünistler ulucamiyi yakıyorlar, ordu bizimle beraber, din elden gidiyor, komünistleri öldürelim" diye bağırarak halkı alenen suça teşvik ve tahrik ettiği, tanık Hüseyin BALCI, Ali TEMİZSOY, Musa TEMİZSOY'un ifadeleri ve yüzleştirme tutanağından anlaşılmıştır.

Sanık Mustafa ÇİLOĞLU, Cemile Münevver ALTIPARMAK, Hasan GÖMGÖMCÜ, Cuma YILDIZ, Ayfer ŞAHİN, Pervin SEZEN, Ayla KÖK, Tevfik TABAK, Salman KÜÇÜKKAHYAOGLU'nun cenaze merasimine bilerek ve istiyerek iştirak edip çatışmalarda yaralandıkları, ikrarları, doktor raporlarından anlaşılmıştır.

Sanık Ali POLAT ve Hacı Ahmet MAHSERCİ'nin sağ grubun oluşturduğu kalabalıktan cenaze kortejinde bulunan sol gruba taş attıkları, bu sırada meydana gelen silahlı çatışmalarda yaralanıp gizli tedavi yaptırdıkları, ikrarları ve yazılı delillerden anlaşılmıştır.

Sanık Zaliha KAPLAN, Zekiye ÜNAL, Fazilet ÖZDEMİR, Süveyda ŞAHİN, Lüzume DOĞAN, Tülay BAYKAL, Zeynep ERSOY, Fatma ASLAN'ın cenaze merasimine bilerek ve istiyerek iştirak edip slogan söyledikleri, ikrarlarından anlaşılmıştır.

22 Aralık 1978 Cuma akşamı cenaze töreni sırasında çıkan olaylarda Uzun oluk caddesi üzerindeki CHP İl binasının kalabalık bir grupça ateşe verildiği, içerisindeki bazı eşyaların tahrip edildiği, sanıklardan Ekrem ÇOLAK, Mehmet BOZKURT, Necati GÜL, Muhittin YELER, Recep KOYUNCU, Ali Karaçalı ve Osman KENGER'in olay mahallinden kaçarlarken görevli jandarma sanıklardan Arif POLAT, Milcan KAYA, Osman AKÇA, Cuma AYYILDIZ, Şeref TATLIYER, Mustafa BOZDEMİR, Sıddık BOZKURT, Rauf BİLİCİ, Durdu KARAKIŞ, Ali KÜÇÜKGÖZ (elinde sopa ile), Emrullah TEZER (elinde sopa ile) ve Ahmet GÖK (elinde sopa ile)'ü suçüstü yakaladıkları; sanıklardan Ali KÜÇÜKGÖZ'ün aynı zamanda elinde tutuşturduğu bir çimento torbası kağıdı ile polis münübüsünü yakarken tanıklarca görüldüğü; 13-15 yaşındaki sanıklardan Sıddık BOZKURT, Rauf BİLİCİ ve Şeref TATLIYER'in işledikleri suçun farik ve mümeyyizi olmadıklarının tespit olunduğu, sanıkların kendi ifadeleriyle, tanıklar jandarma eri Mehmet SARI, jandarma eri Yakup ASLAN, Jandarma Eri Adnan TORAMAN, Jandarma Eri Battal ERİÇ, Jandarma eri İlhan ÇAKAR, Jandarma Onbaşı Ömer ÖZBEY'in ifadeleri, yakalama zabıtları, tabip raporları ile dosyada mevcut yazılı belgelerden anlaşılmıştır. (Klasör No. 29/3)

Cenaze merasimini müteakip grupların mahalle aralarına yayıldıkları sırada, sanık Nazım KARA, Halit BÜYÜKÇAPAR ve Ahmet AYTEMİZ'in eski hükümet caddesi civarında kalabalığı dağıtmak isteyen polislere taş atıp İbrahim ŞİRİN ve Mustafa KARABULUT isimli görevli polisleri üç gün istirahatlerini gerektirir şekilde yaraladıkları, teşhis zaptı, tanık Adnan DAL, Haydar ÇİÇEK, Mustafa KARABULUT'un ifadeleri ve yazılı delillerden anlaşılmıştır. (Klasör No. 7).

"Cenaze töreni sırasında çıkan olaylarda Uzunoluk Caddesi üzerindeki CHP İl binasının kalabalık bir grupça ateşe verildiği, içerisindeki bazı eşyaların tahrip edildiği, sanıklardan Ekrem Çolak, Mehmet Bozkurt, Necati Gül, Muhittin Yeler, Recep Koyuncu, Ali Karaçalı ve Osman Kenger'in olay mahallinden kaçarlarken görevli jandarma erlerince takip edilerek yakalandıkları saptanmıştır."

"200-300 kişilik bir topluluğun "Milliyetçi Türkiye, Kahrolsun Komünistler, Komünist Polis" şeklinde bağırarak şehir içerisinde bazı dükkan ve mağazaların camlarını kırmak suretiyle ilerledikleri, bu arada bir polis minübüsünün de toplulukça yakılıp tahrip edildiği, zararın 400 bin TL. olduğu, olay mahallinde görevli jandarmaların sanıklardan Arif Polat, Milcan Kaya, Osman Akça, Cuma Ayyıldız, Şeref Tatlıyer, Mustafa Bozdemir, Sıddık Bozkurt, Rauf Bilici, Durdu Karakış, Ali Küçükgöz (elinde sopa ile), Ramazan Ceviz(elinde sopa ile), Mustafa Bozkurt(elinde sopa ile), Emrullah Tezer (elinde sopa ile) ve Ahmet Gök'ü (elinde sopa ile) suçüstü yakaladıkları...anlaşılmıştır."

YARIN: Yörükselim Mahallesi olayları