Aydınlık

Kuruluş yılı: 1921
Kurucusu: ŞEFİK HÜSNÜ

BÜTÜN ÜLKELERİN İŞÇİLERİ VE EZİLEN HALKLAR, BİRLEŞİN!

CUMA
13
NİSAN 1979
350 kuruş

Sovyetler'in bölgede kargaşalık yaratma çabalarına karşı

Türkiye, İran ve Irak arasında işbirliği eğilimi güçleniyor

KENAN EVREN

SADDAM HÜSEYİN

- Orgeneral Evren bugün Irak'a gidiyor
- Dışişleri Bakanı Ökçün, İran'da Sencabi'yle görüşecek
- Çetin de Irak'a gitmeye hazırlanıyor
- Temaslarda RCD'nin genişletilmesi ele alınacak

ANKARA (ÖZEL)

Türkiye'nin Güneydoğu'su, Irak'ın Kuzeyi, İran'ın batısında Sovyet Rusya'nın kışkırttığı bölücülük faaliyetleri yoğunlaşırken aynı tehdide maruz kalan üç ülke arasında buna karşı işbirliği yapma eğilimleri de güçleniyor.

Genelkurmay Başkanı Orgeneral Kenan Evren'in bugün başlayacak Irak ziyaretini de aynı amaçla yapacağı bildiriliyor. Orgeneral Evren, Irak'ta kalacağı üç gün içinde Irak askeri yetkilileri ve hüküm-

(Devamı Sa. 7 Sü. 9'da)

YORUM

Bölgede birlik

Orta Doğu'ya inmek isteyen Sovyetler Birliği'nin, bölge ülkelerini parçalama çabalarına hız vermesi, Türkiye, İran ve Irak arasında güçlenen bir birlik eğilimini doğurdu. Bu birleşme, Moskova'nın amaçlarını boşa çıkarabilecek midir? Bu, her üç ülkenin de, kargaşalığın kaynağına yönelmesine bağlıdır.

Türkiye'de de, İran'da da, Irak'ta da, emperyalistlerin her zaman yararlanmak isteyebilecekleri milli sorunlar vardır. Fakat, şurası açıktır ki ülkemizin ve komşularımızın bağımsızlıkları-

(Devamı Sa. 7 Sü. 9'da)

YAZI İŞLERİ MÜDÜRLERİ İLE İLGİLİ YASA TASARISI MECLİSTE GÖRÜŞÜLÜRKEN

Yazı İşleri Müdürümüz Ataberk de mahkum oldu

- Vatan gazetesinde yayınlanan bir yazıdan dolayı mahkum olan Ataberk ile birlikte, mahkum olan Yazı İşleri Müdürleri sayısı dörde çıktı
- Yargıtay Ceza Genel Kurul Başkanı ve diğer 9 üye, "düşünce özgürlüğü mevcut olan ve demokrasi ile idare edilen ülkelerde basının eleştirilerinin olağan sayılması" gerekçesiyle karara karşı çıktı

Yazısı 7. sayfada

Denktaş-Kipriyanu zirvesinin kesinleşmesinden sonra

MOSKOVA YANLILARI TOPLUMLARARASI GÖRÜŞMELERİ BALTALAMAYA ÇALIŞIYOR

- *Kıbrıs Türk kesiminde duvarlara "NATO'cu çözümlere hayır" sloganı yazıldı*
- *AKEL, ortak "Savaş Komiteleri" kurulması isteğini tekrarladı*

ERDOĞAN ÖZBALIKCI—LEFKOŞE

Denktaş-Kipriyanu zirvesinin kesinleşmesinden sonra, Kıbrıs'taki Moskova yanlıları, toplumlararası görüşmeleri baltalama çabalarını artırdılar. Kıbrıs Türk kesimindeki Moskova yanlıları, duvarlara "NATO'cu çözümlere hayır" "NATO'YA hayır" sloganlarını yazdı.

Zirvenin yapılacağı haberi Kıbrıs Türk ve

(Devamı sa.7, sü.8'de)

YORUM

KIBRIS'TA "SAVAŞ KOMİTELERİ"

BEŞİR ÖZMEN

Denktaş — Kipriyanu Zirvesinin kesinleştiği gün yaptığımız değerlendirmede, Moskova'nın bu

(Devamı sa.7, sü.8'de)

ABD yardımı 450 milyon dolara çıkıyor

- ABD, Türkiye'ye yapılacak 100 milyon dolarlık ek ekonomik yardımı Kongrenin onayına sundu

5. sayfada

ADAM MALİK ONURUNA VERİLEN YEMEKTE KONUŞAN

Ecevit: "Bölgemizdeki sürtüşmeler dışardan körükleniyor"

- "Bölgedeki çelişkilerden kurtulmanın yolu dayanışmaya yönelmektir"
- "Türkiye ve Yunanistan arasındaki sorunlara barışçı çözüm aramaya daha elverişli bir ortam oluşuyor"

ANKARA (ÖZEL)

Başbakan Bülent Ecevit "Bölgemizde dışarıdan körüklenip kışkırtılan çelişkiler ve sürtüşmeler de aslında ekonomik nedenlere dayanmaktadır. Onun için bir

(Devamı sa.7, sü.6'da)

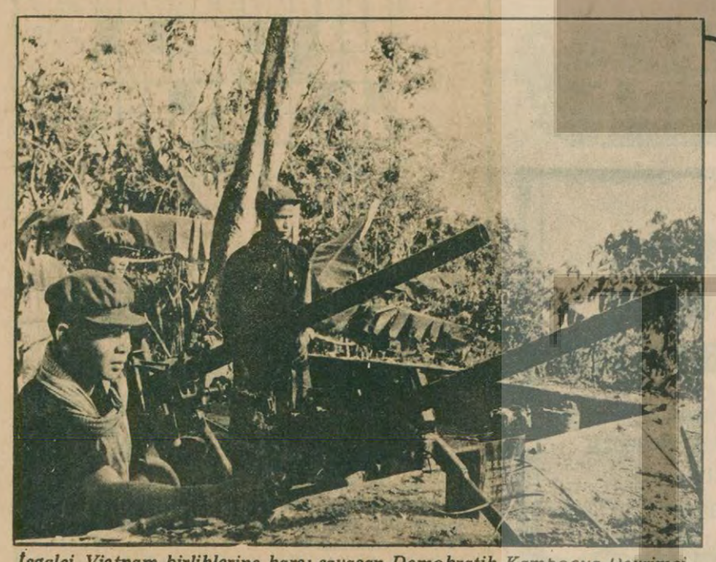

İşgalci Vietnam birliklerine karşı savaşan Demokratik Kamboçya Devrimci Halk Ordusu, Vietnam Kuvvetlerine büyük kayıplar verdiriyor.

Vietnam'ın 50 bin kişilik takviyesine rağmen

Kamboçya kuvvetleri Poipet Kentini yeniden kuşattı

BANGKOK

Kamboçya'nın Tayland sınırı yakınındaki Poipet Kenti yöresinde Demokratik Kamboçya birlikleri ile, Vietnamlı ve Heng Samrin'in askerleri arasındaki çatışmaların son derece şiddetlendiği bildiriliyor.

Stratejik bir mevkide bulunan Poipet Kentine doğru yoğun bir karşı-saldırı harekatına başlayan Başbakan Pol Pot önderliğindeki gerillalar ve düzenli birlikler, Vietnamlıların yanı sıra Kübalı askerlere karşı da savaşıyorlar. Bölgeden gelen göçmenlerin ifadelerine göre, Demokratik

(Devamı sa.7, sü.7'de)

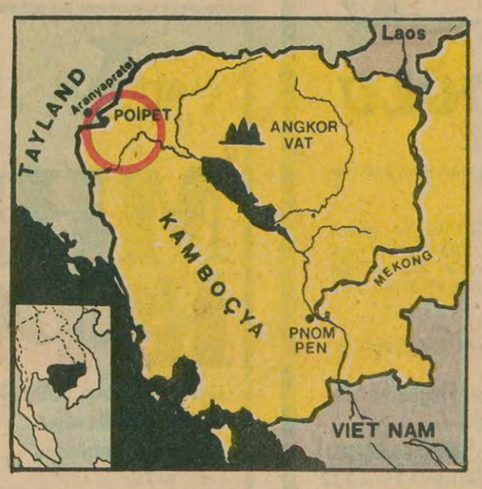

Doğu Anadolu Bölge Valileri Toplantısı Van'da başlıyor

- Toplantıda bölücü faaliyetler üzerinde durulacak

ANKARA (ÖZEL)

Doğu Anadolu Bölgesi valiler toplantısı yarın Van'da başlıyor. Toplantıya İçişleri Bakanı Hasan Fehmi Güneş Başkanlık edecek. Toplantıda ayrıca Jandarma Genel Komutanı Orgeneral Haydar Saltık, Emniyet Genel Müdürü Haydar Özkın, İçişleri Bakanlığı yetkilileri, DPT uzmanları ve Ticaret Bakanlığı görevlileri de hazır bulunacak.

Toplantıda öncelikle bölücü faaliyetler ve gü-

(Devamı sa.7, sü.5'de)

Doğu Perinçek hakkında ırkçılığı eleştirdiği için dava açıldı

ANKARA (ÖZEL)

Türkiye İşçi Köylü Partisi Başkanı Doğu Perinçek hakkında ırkçılığı ve turancılığı eleştirdiği için İstanbul Toplu Basın Mahkemesinde dava açıldı. İstanbul Basın Savcılığında hazırlanan iddianamede Doğu Perinçek'in Bozkurt Efsaneleri ve Gerçek adlı kitabında "Milli duyguları zayıflatıcı propaganda yaptığı" iddia ediliyor.

(Devamı sa.7, sü.10'da)

G.Antep CHP Gençlik Kolu Başkanı

CHP dışı fraksiyonlara imkan tanımayacağız

HABER MERKEZİ

CHP ilçe seçimleri bu hafta sonu da devam edecek. Adana, Gaziantep, İzmir ve İstanbul'un çeşitli ilçelerinde CHP yöneticilerini belirlemek amacıyla bugün yarın ve Pazar günleri seçimler yapılacak.

(Devamı Sa. 7 Sü. 9'da)

Bu dairenin kirası 3 bin lira

Kira sorunu giderek büyüyor. Ev kiraları çoğumuzun korkulu rüyası haline geldi. Aşımızdan tırnağımızdan kıstığımız paraylа çoğu kez, Kümes gibi bir evde oturmak zorunda kalıyoruz. Ve baştakileri "kira tasarısı oyalamalarına yine de umut bağlayıp, yukardaki Kadıköy'deki eve 3 bin lira kira vermek zorunda kalıyoruz. (Fotoğraflar: ABDULLAH KURTAY)

HAMİT ÖZTÜRK

"Kira derdimiz hiç bitmeyecek gibi. Aylarca çoluk-çocuk ev arayıp durduğumuz halde, bütçemize uygun ev bulmak ne mümkün. Ayda elime son zamlarla birlikte 7.500 lira geçiyor. Verdiğim kira ise, 4000 lira. Maaşımdan geriye 3500 lira kalıyor. bununla yol parasını mı vereceksin. üstüne giyecek mi alacaksın, mutfak harçlığı mı yapacaksın, yoksa çocukların kitap parasını mı vereceksin?... İnanır mısınız bilmem.

MUSTAFA ZENGİN

(İnşaat işçisi 3 çocuk babası)

"Ne sigortamız var ne de iş güvencemiz. Ev ararsın, ev sahibi önüne bir sürü engel sürer. Yok çocuk sahibi olmayacaksın, yok kefil göstereceksin. Ya da birkaç ay birden peşin vereceksin. Ya da 5-6 bin lira depozit vereceksin. Ayda 3750 lira kira veriyorum. Oturduğum ev de kümes gibi. Hayvanlar bile zor barınır. Kira tasarısı diye bir şeyden söz ettiler, ama ortada gene lehimize birşey yok tabi.

Ecevit'in "tılsımlı çözüm"ü çare olacak mı

Maaşın yüzde 80'i kiraya gidiyor

- Konutbirlik Başkanı Doçent Cansever, kira artışlarının ülkenin geleceğini tehdit ettiğini söyledi

HABER MERKEZİ

Ecevit, konut sorununu "tılsımlı bir çözümle.. halledeceğini söylerken, Marmara Kooperatifler Birliği (KONUTBİRLİK) Başkanı Doçent Doktor Turgut Cansever, bir açıklama yaparak, aile gelirlerinin yüzde 80'inin kiraya ayrıldığını belirtti.

Cansever, kentlerdeki yanlış yerleşme ve şehirleşme sonucu doğan konut sorununun ülkenin geleceğini tehdit edici boyutlara ulaştığını söyledi. Cansever, "Konut kredileri çok dar bir kesime tahsis edilmiştir. Dar gelirliler bu kredilerden yararlanamıyor." dedi. KONUTBİRLİK, Başkanı, arsa spekülatörlerinin, tefecilerin, aracıların, sömürülerinin sona erdirilmesini istedi.

Basın Enstitüsü Derneği Başkanlığına Mehmet Barlas seçildi

İSTANBUL (AA)

Basın Enstitüsü Derneğinin yıllık kongresi dün Gazeteciler Cemiyetinde yapıldı. Yönetim Kurulu Başkanlığına Mehmet Barlas getirildi.

Kongrede, Haziran ayı içinde Atina'da yapılacak Uluslararası Basın Enstitüsünün toplantısında Ab-

(Devamı sa.7, sü.5'de)

Türkiye Yunanistan turizm görüşmeleri başladı

Coşkun: Amacımız Ege'yi barış denizi yapmaktır

İSTANBUL (ÖZEL)

İstanbul'da başlayan, Türkiye-Yunanistan Turizm Görüşmelerinin başlamasından önce, bir açıklama yapan Turizm ve Tanıtma Bakanı Alev Çoşkun "amacımız, Ege'nin sorunlar denizi halin-

(Devamı sa.7, sü.5'de)

Ankara Sıkıyönetim Komutanlığı matbaaların faaliyetinin bildirime tabi olduğunu açıkladı

ANKARA (AA)

4.Kolordu ve Ankara Sıkıyönetim Komutanlığı, dün yayınladığı 16 numaralı bildiride, başkentteki matbaa ve basım evlerinin yayın ve hizmete başlamalarının bildirime tabi olduğunu açıkladı. Bildiride ayrıca, basılan dergi, gazete, broşür, bildiri, kitap ve afişlerin ikişer hüshasının basıldığı gün içinde ilgili makamlara teslim edilmesi de kaydedildi.

Amerikalı iki assubay kurşunlandı biri öldü

- Ziraat Bankası Tütünçiftlik Şubesini soyma girişiminde bulunan beş kişinin isimleri açıklandı
- Denizli'de iki öğrenci öldürüldü
- Cinayet suçundan aranan Emek ÜGD gizli Başkanı yakalandı

Yazısı 7. sayfada

Kendisiyle görüşmeye gelen 1 Mayıs Mahallesi halkına Vali Muavini Utku Acun: "Mahallenizin meşru olmasını istiyoruz" dedi.

1 MAYIS MAHALLESİ HALKI SORUNLARINI VALİYE İLETTİ

İSTANBUL (ÖZEL)

1 Mayıs Mahallesi halkından bir grup, dün Valiliğe verdikleri dilekçede, mahalledeki kanali-

(Devamı Sa. 7 Sü. 1'de)

SOL nasıl birleşecek?

12 Mart dönemindeki DEV-GENÇ Davası sanıklarından Yahşi Karamollaoğlu:

Solu ideolojik mücadele birleştirir

Bugün ülkemizde Bilimsel Sosyalizmi kendisinin temsil ettiğini ileri süren elliye yakın grup var. Hepsi, etrafına topladığı gerçekten devrim isteyen birçok insanı "Marksizmi savunma" iddiasıyla birarada tutmaya çalışıyor. Hepsi kendisini proletaryanın gerçek temsilcisi olarak niteliyor ve halkın çıkarlarını savunduğunu iddia ediyor.

Elli taneMarksizm olur mu? Böylesine taban tabana zıt siyasetlerin hepsi de halkın çıkarlarına uygun olabilir mi? Herkes hayır cevabını veriyor.

Marksizm gerçeğe dayanır. Neredeyse 140 yıldır binbir çeşit Marksizm düşmanı fikir akımı tarafından eleştirilmesine rağmen sürekli gelişip, daha geniş yığınlara malolması da bunun ifadesidir. O halde Marksistler neden eleştiriden, ideolojik mücadeleden kaçsın? Ortada proletaryanın bir tek gerçeği bulunduğuna göre, bunun etrafında devrimcilerin birleşmesi için tek yol ideolojik mücadele ortamını yaratılmasıdır. Sınıf mücadelesi tecrübesi, her gün yaşadığımız, izlediğimiz siyasi mücadele bize savunduğumuz görüşlerin değerlendirilmesi, halkın çıkarlarına uygun olup olmadığının ortaya çıkarılması için sayısız imkan doğurmaktadır.

Ama ne yazık ki, bugün Türkiye solunda daha önce hiç bir zaman görülmediği ölçüde ideolojik mücadele, özgür tartışma ortamı baltalanmış durumdadır. Aynı sırada oturan, aynı maddi koşullar içinde yaşayan insanlar arasında düşmanlık körüklenmiş, zorbalık hakim kılınmış bulunmaktadır. Ufacık gruplar ancak böyle bir ortamda varlıklarını sürdürebiliyorlar. Bu gruplar gerçeği ortaya koyan çizgiyle hatta bütün diğer gruplarla tartışma yasağı, yayınlarını inceleme yasağı koyabiliyor.

Elliye yakın grubun varlığı (ki bu Türkiye solunda şimdilik bölünme rekorudur) her gün bir grubun bölünmesi ile tartışma ortamının fiilen ortadan kaldırıldığı şartların birlikte bulunması tesadüf olabilir mi?

Yaşadığımız Halkın Yolu tecrübesi hepimiz için öğreticidir. 1976'da sosyal-emperyalizme karşı çıkan akımlar arasında birlik gündeme gelmişti. Çünkü nisbeten sağlıklı bir tartışma ortamı vardı. Bu ortamda Marksizm, revizyonist görüşleri süratle çökertiyordu. Öyle ki, ileri sürülen her yeni revizyonist tezin ömrü bazen bir hafta bile sürmüyordu. Halkın Kurtuluşu, Halkın Yolu, Halkın Birliği tabanında birlik eğilimi süratle yayılıyordu. Birlik isteğinin böylesine güçlenmesi ile nisbeten sağlıklı bir tartışma ortamının varlığının birlikte bulunması da tesadüf değildi.

Bu ortamda biz Halkın Yolu'nu yaşatmak için ne yaptık? İdeolojik mücadele ortamını baltaladık. Örneğin 1 Mayıs katliamında izlediğimiz maceracı eylem çizgisiyle faşist provokasyona çanak tutmuştuk. Bu eylemde hatalı olanlar gün gibi açıktı. 1 Mayıs provokasyonunun açıkça tartışılması birçok devrimcinin hangi çizginin hatalı, hangisinin doğru olduğu konusunda açık bir düşünceye varmasını getirecekti. Bir diğer deyişle gerçeği bulmaya hizmet edecekti. İşte Halkın Yolu, bu ortamda çareyi Aydınlık ve Halkın Sesi'ni "karşı-devrimci" ilan etmekte buldu. Ağır sorumluluğa ortak olan diğer gruplarda buna dört elle sarıldılar. Bundan sonra tartışma ortamı "karşı-devrimcilerle tartışma yapılmaz", "karşı-devrimcilerin dergileri okunmaz" vb. gibi ipe sapa gelmez laflarla baltalanmaya çalışıldı. Benzeri örnekler artırılabilir. Şimdi gelinen noktayı hepimiz görüyoruz.

Bu şartlarda, Sol'un birleşmesi, Marksizmle revizyonizmin her devrimcinin kafasında gerçeğe uygun bir şekilde açıklığa kavuşması ile mümkündür. İdeolojik mücadele solun birleşmesine hizmet edecektir. Her devrimci ilk elde bu ortamın yaratılması için çaba göstermelidir. Bu konuda takınılan tutum bile doğru ve yanlış çizgilerin ifadesidir. Biz Aydınlık'ın izlediği çizginin gerçeğe dayandığını, doğru olduğunu ve halkın çıkarlarını dile getirdiğini söylüyoruz. Bunun her gün yaşadığımız olaylar tarafından doğrulandığını tespit ediyoruz. Bunun için kendini devrimci olarak gören tüm grupları tartışmaya çağırıyoruz.

FİKİR MEYDANI

TÜMAS ASİSTANLARIN BİRLİĞİNİ SAĞLAMAYA HİZMET ETMELİDİR

Necati Özkara
Ortadoğu Teknik Üniversitesi Asistanı

TÜMAS Ankara Şubesi 3. Genel Kurulu 14 Nisan Cumartesi günü, Türk Hukuk Kurumu salonunda yapılacaktır.

Asistanlar bu genel kurula TÜMAS'ın gerçek bir demokratik kitle örgütü durumuna getirilmesi için katılıyorlar. Öğrenim, öğretim özgürlüğü ve can güvenliği sorunlarının çözümü için aktif bir mücadele yürüten, bütün birimlerdeki asistan sorunlarına sahip çıkan bir TÜMAS örgütü oluşturulması tabanın isteğidir.

TÜMAS bugüne dek kendi kitlesiyle birleşememiş, birkaç grubun siyasi çekişme alanı olarak kalmıştır. Genel Kurullar çok az asistanın katılmasıyla yapılmaktadır. Örneğin Ankara TÜMAS Şubesi 700 dolayında üyesi olduğu halde geçen yıl Genel Kurulu 120 kadar asistanla yapmıştır. Ankara'daki asistanların çoğunluğu TÜMAS'a üye bile değildir. Bu gerçekler TÜMAS'ın kendi kitlesinin toplandığı ve güven duyduğu bir örgüt durumuna gelmediğni açıkça görmektedir.

Genel kurullarda asistanların örgütlenmeye yatkın olmadıkları vurgulanır ve üyelerin örgüte yeterince yardımı olmadıklarından yakınılır. Bizce bu yargılar haksızdır. Çünkü asistan sorunları çözülmek yerine daha da artar ve TÜMAS öz görevlerini yerine getiremezse, asistanlar böyle bir örgüte güvenmeyecek ve duymayacaklardır. Hatta tepki olarak üye olanlar genel kurullara dahi katılmayacaklardır. Gerçekte asistanlar örgüt içindeki bölücü tutum ve siyasetlerden bıkmış, usanmış ve nefret eder duruma gelmişlerdir.

TÜMAS'daki bölücü siyasetlerin başını kimler çekmektedir? Bazı asistanları "TÜMAS mı, Allah belasını versin" dedirtecek derecede hoşnutsuzluğa itenler kimlerdir? Bu sorulara, Türkiye'de kitle örgütlerini tabanından alabildiğine soyutlayan, örgütleri kendi kitlelerinin sorunlarına eğilmeyen bir duruma getiren, kısacası kitle örgütlerini tekkeleştiren; bunu yapamadığı yerlerde bölen, parçalayan siyasetin taraftarları diye cevap verebiliriz.

ODTÜ'de asistanlar bölünüp parçalanmış; öğretim ve araştırma asistanı diye iki gruba ayrılmış ve araştırma asistanlarının birçok hakları ellerinden alınmış; varsın alınsın. Devletleştirilen yüksek okul asistanları başta ekonomik baskı olmak üzere, ağır baskıların altında ezilmiş; varsın ezilsinler. Ve daha nice asistan sorunları varmış ve yenileri ortaya çıkmış; varsın çıksın.

TKP taraftarlarının umurunda mı? Böyle bir değerlendirme onları temize çıkarır. Çünkü TKP taraftarları asistan sorunlarının ağırlaşması ve artmasından son derece memnundurlar. Ve bunu vargüçleriyle desteklemektedirler. Onlar değil midir, TÖB-DER'i iki başlı yapan, Köy-Koop'ta bölücülüğü körükleyen ve birçok demokratik kitle örgütünü işlemez duruma getirmek için elinden geleni ardına koymayan? Onlar değil midir. Doğu Berlin'den iç savaş siyaseti izleme talimatı alan?

Bu bölücü siyaset taraftarlarının geçen yıl yapılan TÜMAS 2. Olağan Genel Kurulunda TÖB-DER-TÜMAS birleşmesi konusundaki tutumlarını bir ibret belgesi olarak yeniden hatırlayalım: Onlar "...Tek bilimsel yaklaşım; tüm eğitim emekçilerini tek örgüt TÖB-DER'de örgütlemek...", "ilk aşamada da; memur durumunda çalışmak zorunda bırakılan eğitim emekçilerinin eğitim işkolu memur örgütünde birleşmeleri, bu örgütün de tüzük değişikliği ile TÖB-DER olacağı..." gibi görüşler öne sürdüler. Birleşmenin hemen genel kurulda alınacak bir kararla olacağını ve bu birleşmeyi ilke düzeyinde ele aldıklarını söylediler. "Bilimsel" ve "ilkeli" yaklaşımlarının dayanağı Dünya Sendikalar Federasyonunun (DSF) 16 temel işkolu kabul etmesi. Bu işkollarından birisinin de eğitim olmasıydı.

Bugünkü Türkiye gerçeği bize TÜMAS, TÖB-DER, TÜMÖD ve diğer eğitim görevlileri örgütlerinin yukarıdaki biçimde birleşmelerinin maddi temeli olmadığını göstermektedir. Çünkü,

1– Bırakalım sendikalaşmayı, derneklerde örgütlenmenin önüne yeni zorluklar çıkarılmaktadır.

2– TÜMAS ve diğer eğitim görevlileri örgütleri kendi kitleleriyle birleşememişler ve gerçek kitle örgütü niteliğini kazanamamışlardır.

3– Asistan sorunları TÜMAS kurulalıdan bu yana çözümlenmek yerine daha ağırlaşmış ve artmıştır.

4– Üniversitelerde kürsü sistemi ve değişik biçimlerde görünen feodal yapıdan dolayı asistanlar üzerinde ağır baskılar vardır.

Bütün eğitim görevlilerinin birliğini savunuyoruz. Ancak TKP taraftarlarının önerdiği biçimde TÜMAS-TÖB-DER birleşmesine doğrudan güçlerin dağılmasına hizmet edeceği için karşı çıkıyoruz.

Bugüne kadar TÜMAS içinde TKP taraftarlarının güç kazanmasını ve bölücülük siyasetlerinin yaygınlaşmasını sağlayan grup bugünkü yönetimdir. Bu grup, asistanları görüşlerine göre ayırmakta, geniş kitleye açılmamakta, asistan sorunlarının yönetime seçilmiş birkaç kişiyle çözüm bulacağı anlayışıyla hareket etmektedir. Örneğin, Üniversiteler Yasası için TÜMAS'ın görüşleri çok az asistanın bilgisi dahilinde belirlenmiştir. TÜMAS Genel Merkez Olağan Genel Kurullarına delegeler gene çok az asistanın isim listesi hazırlamasıyla atanmaktadır. TÜMAS çok kötü çalıştığı halde, delege saptama yöntemi, "TÜMAS'ta en çok çalışanlar" gibi bir gerekçeyle savunulmaktadır. Delegelerin seçiminin birimlerde demokratik yolla yapılması bir türlü uygulanmamaktadır.

Asistanların TÜMAS'tan bekledikleri

TÜMAS'ın gerçek bir demokratik kitle örgütü olması asistanların, isteklerine cevap vermesiyle mümkündür. Asistanların, genel olarak öğretim yardımcılarının TÜMAS'tan bekledikleri:

1– Öğretim yardımcılarını siyasi düşüncelerine göre bölen tutuma son verilmesi, TÜMAS tüzüğünü ve ilkelerini kabul eden bütün öğretim yardımcılarının her türlü faaliyete demokratik bir şekilde katılması.

2– Asistan ayrımlarının son bulması için mücadele edilmesi.

3– Birimlerde birim örgütlenmesine gidilmesi, birim temsilciliklerinin yönetimle üyeler arasında köprü görevi görmesi ve birimlerin özel sorunlarına yakın ilgi gösterilmesi.

4– Öğretim ve öğretim özgürlüğünün sağlanması, üniversite ve yüksek okulların dostluk ve barış alanları haline getirilmesi, cinayet, saldırı ve kargaşa odaklarının temizlenmesi için aktif mücadele yürütülmesi.

5– Bölüm, fakülte, üniversite, yüksek okul yönetimleri ve resmi asistan temsilcileri ile yakın bağlar kurulması.

6– TÜMAS binasının her gün açık tutulması.

7– Yayın organlarının düzenli çıkarılıp üyelere ulaştırılması.

8– Geniş kitleye açılmak için gerekli faaliyetlerin yapılması ve üyelerden ödentilerin düzenli olarak toplanması.

9– Asistanların üzerindeki feodal baskılara karşı çıkılması ve asistanların araştırma ve bilimsel çalışmalarının ekonomik yüklerinin üniversitelerce karşılanması için mücadele edilmesi.

10– Özerk ve demokratik üniversite için mücadele edilmesi.

11– Grevli, toplusözleşmeli, sendika hakkı için mücadele edilmesi.

12– Diğer eğitim görevlileri örgütleriyle ileride brleşebilmek için sıkı işbirliğine gidilmesi.

TÜMAS'ın, halkın mücadele saflarında yer alması kendi tabanını birleştirmesinden ve tabanını birleştirmesi de asistan sorunlarıyla yakından ilgilenmesinden geçer.

KAOS...

Bazı basın organları ağzına sakız yapmış şunu:

"Bu hükümet zamanında vuku bulan olaylardan yalnızca biri Demirel'in zamanında olsaydı, hükümet ayakta kalamazdı..."

Kalamazdı doğru.

Örneğin Demirel'in zamanında iktisadi buhran bu raddeye varsaydı...

Örneğin Demirel'in zamanında anarşi bu boyutlara (toplu katliamlara) ulaşsaydı...

Örnekleri çoğaltmak mümkün.

Mümkün olmayan bugünkü hükümetin yerine bazı basının (!) gönlünde yatan yeni bir MC'yi halka kabul ettirebilmektir.

Bırakınız halkı, böyle bir koalisyonu AP'li parlamenterlerin bir bölümüne onaylatabilmek bile havanda su döğmekle eşdeğerlidir.

Kamran İnan'ın sesi hâlâ kulaklarımızda:

"3. bir MC'yi 24 saat yaşatamadığınız gibi, böyle bir hükümetin bakanlarını Ankara sokaklarından geçiremezsiniz..."

Onun içindir ki Ecevit Hükümeti zamanında cereyan eden olaylardan biri MC'nin başı Demirel'i bin defa iktidardan götürmeye yeterken, Ecevit'i iktidardan düşürmeye yetmemektedir.

Niçin?

Şunun için...

AP'nin demokrat kanadıyla, demokratik solun işbirliği sonucu oluşan şimdiki hükümet bir bakıma alternatifsizdir.

Bir bakıma diyoruz zira alternatif olarak CHP-AP, CHP-MSP formülleri istense gündeme getirilebilir.

Öyleyse niye getirilememektedir?

Bir kere CHP-AP Koalisyonu Ana Muhalefet liderine göre, "eşyanın tabiatına terstir..."

CHP-MSP koalisyonü ise Başbakanca, "tarihi yanılgı" olarak nitelendirilmektedir.

İlk koalisyon ihtimalinin önünde Demirel, ikincisinin önünde de Ecevit en büyük engeldir.

Engeller kaldırılabilir mi?

Parlamenterler liderlerini aşıp, el ele verebilir mi?

Onu gelişmeler gösterecektir.

Bugünden görünen göstergelerin Ecevit iktidarı için olumsuz sinyaller verdiğidir.

Ecevit giderek eski prestijini yitirmektedir.

Kıbrıs düğümü bir türlü çözülememektedir...

Dış krediler gelmemektedir...

Ekonomi diriltilememektedir...

Anarşi önlenememektedir...

Ülke de, hükümet de tam bir kaos içindedir.

İçine düştüğümüz durum emperyalistlerin ve muhalefetin işine gelmektedir.

Demirel ülkeyi –kendi deyimiyle– 70 sente muhtaç etmiştir.

Ecevit de, Demirel'e mi muhtaç edecektir?

BULMACA

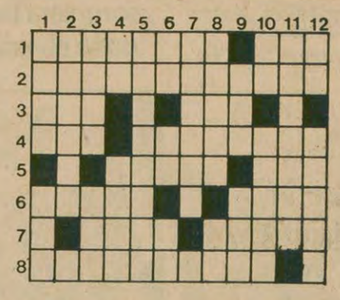

SOLDAN SAĞA: 1) Atomların negatif elektrikle yüklü, hareketli parçacıkları - Çocukları korkutmak için uydurulmuş olan, gerçek dışı yaratık. 2) Fotoğraf makinalarında kullanılan özel dürbün. 3) Veli - Hayret belirten bir ünlem. 4) Tersi bir renk - Kenarları daire biçiminde olan. 5) Bir erkek adı - Bir yabani hayvan. 6) Lakin' ya da "olsa olsa' anlamında bir sözcük - Tersi 'eski' karşıtı. 7) Tersi küçük ağızlı kaplara sıvı aktarmaya yarar - Tersi elçilik uzmanı. 8) Sözü uzatmamak.

YUKARIDAN AŞAĞI: 1) Hekimlikte kullanılan, uçucu bir sıvı- Güçlü sevgi ve bağlılık duygusu. 2) Yumurta verimi çok olan bir tavuk cinsi. 3) Acı, üzüntü - İranlı Öğrenciler Konfederasyonunun simgesi. 4) Bir harfin okunuşu - Anlam. 5) Orhun anıtlarından biri, adına dikili olan Göktürk veziri. 6) Tersi kimyada Brom'un simgesi - Tümör kimyada Helyum'un simgesi. 7) Tersi ABD'nin kuzeyinde yaşayan bir Kızıl derili kabilesi. 8) Bitki (eski dil) - Tersi kuzu sesi. 9) Kızgın kömür parçası - Tersi aynısı, tıpkısı olan. 10) Safra - Tersi büyük su oluğu. 11) Adam öldürme. 12) Sıkıntı belirten bir ünlem - Karşılaştırma.

DÜNKÜ BULMACANIN ÇÖZÜMÜ

	1	2	3	4	5	6	7	8	9	10	11	12
1	T	E	V	F	İ	K	F	İ	K	R	E	T
2	U	T	■	O	İ	■	■	İ	A	O	E	■
3	L	Ü	K	S	E	M	B	U	R	G	■	R
4	U	T	N	O	Y	■	İ	R	■	N	A	S
5	A	■	A	P	A	R	T	O	P	A	R	■
6	T	A	T	■	L	O	■	K	A	H	İ	R
7	■	L	■	P	E	K	İ	■	L	■	Y	E
8	B	A	L	A	T	A	■	H	A	L	A	Y

HALKIN SESİ

GAZETEMİZİN SAHİBİ 45 MİLYON HALKTIR

DEVREK **ZONGULDAK**

ÖNCE YANLIŞ TEDAVİ YÜZÜNDEN FELÇ OLDU SONRA DA HASTANEDE SARILIKTAN ÖLDÜ

1977'nin Aralık ayında Denizli Askeri Hastanesinde testi yapılmadan vurulan penisilin iğnesi yüzünden felç olan er Recep Oruç, ikinci defa fizik tedavisi ölmek üzere gittiği 800 yataklı Ankara Dışkapı Askeri Hastanesinde 14 Mart 1979 tarihinde sarılık hastalığından öldü.

Oğlunun ölümünden sonra kendisiyle görüştüğümüz Kadir Oruç oğlunun hastaneye götürülmeden evvel felçten başka rahatsızlığı olmadığını belirtti. Oğlunun yatırıldığı Mevki Hastanesinde bundan evvel olduğu gibi fizik tedavisine alındığını, fakat rahatsızlanınca "sarılık" teşhisi yapılarak İntaniye bölümüne yatırıldığını ve hastaneye yatışının onuncu gününde öldüğünü belirtti.

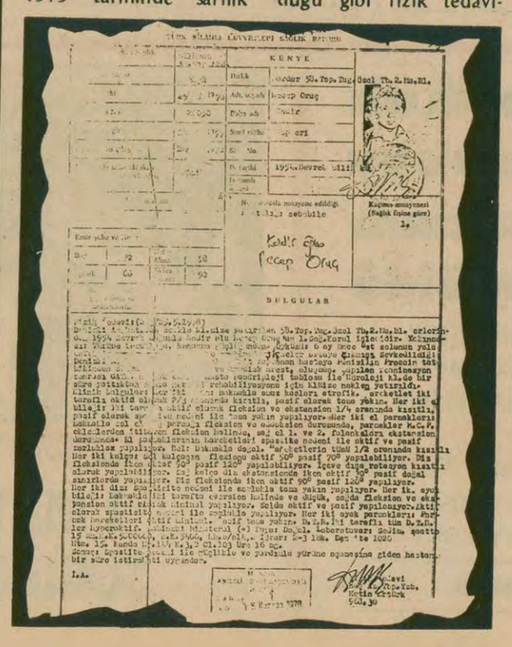

Hastanedeki ilgisizlikten yakınan Kadir Oruç oğlunun ölümünden sonra tabutunu, kefenini kendisinin aldığını ve tuttuğu arabayla cenazesini köye getirdiğini söyledi. Kadir Oruç'un şimdi tek arzusu ölen oğlunun eşine ve iki çocuğuna maaş bağlanması.

Recep Oruç'un penisilin iğnesinden felç olduğu haberini verdiğimiz 29 Haziran 1978 tarihli yayınımızdan sonra Isparta Askeri Savcılığı 17 Ekim 1978 gün ve 26069. 78-9 15-O.Y sayılı yazılarıyla Recep Oruç'un ifadesini istemiş ve Devrek Savcılığı 7 Kasım 1978 tarihli 978-681 talimat sayılı yazılarını Isparta Askeri Savcılığına gönderilmişti.

Mustafa Karademir

Askeri doktor bir erin sakat kalmasına yol açtı

- Ordudan sakat arabası verilmemesi üzerine Recep Oruç' un babası Kızılay' a başvurdu
- Penisilin komasına giren ere tedavi için elektrik şoku uygulanmış

söz öğrencinin

Kayseri Sağlık Kolejinde alt sınıflar üst sınıflarla konuşmayacakmış

Biz Kayseri Sağlık Kolejinde yatılı okuyan bir grup öğrenciyiz. Okul disiplininde yöneticilere öyle bir yetki vermişler ki Allah olsalar canımızı alacaklar. İzinsizlik cezasından tutun da tek başına bir odaya kapatıp ahlak notundan kırmalar, derslerden sıfır verip imtihana giriyormuş gibi kabul etmeler. Yine de insaflı davranıyorlar. Ya her okulun bahçesine bir darağacı kursalardı?

Peki bir cezayı alan öğrencilerin suçu neymiş? Kitap okurken dergi okurken hoca görmüş. Ama Kelebek gazeteleri ve seks broşürleri serbest. Ne kadar iç açıcı şeyler. Çünkü tam gençliği yozlaştırıcı şeyler.

Şimdi de yeni bir şey çıktı. Birinci sınıflarla ikinci sınıflar, ikiler, üçlerle, üçler dörtlerle konuşmayacakmış. Sorarım size aynı katta, aynı masada, aynı lokalde, aynı çatı altında kalan öğrenciler birbirleriyle konuşursa ne olur? Bu kadar saçmalık olur mu?

Buraya biz yatılı okul diye geldik. Yatılı okulda her şey veriliyormuş. Ne veriyorlar acaba? Artık banyoları da dışarıdaki hamamlarda cebimizden verdiğimiz parayla yapmaya başladık. Üç aydır okulda yakıt yokmuş da.

Öğrenci siyasetle uğraşmazmış. Biz köylü çocuklarıymışız. Biz yoksulmuşuz. Bir an önce okulu bitirip hayata atılacakmışız.

Biz yoksuluz diye bu katı kurallara boyun eğerken bizi bu duruma düşürenler, buna doğanın kanunu diyorlar. Biz Türk milletinin çocuklarıyız. Bizi ezen zincirler altın olsa bile kabul etmeyiz. Gerçekler ortadayken bu zorbalıklara nasıl boyun eğeriz?

Yeter artık. Bu baskılar son bulsun.

Kayseri Sağlık Kolejinden
Bir Grup Öğrenci

necati güngör
SEVGİ EKMEKTİR
HİKAYELER yeryüzü yayınları
İsteme adresi Pk.1384 Sirkeci İST
Genel Dağıtım: TÜR DA Cağaloğlu Hamam sok. No:4

SİZ YORULMAYINIZ
BURASI FRANKFURT HAVAALANI
DER EXPRES SERVİCE
ACİL SERVİSTE
GÜLLÜOĞLU
HİZMETİNİZDE
Zamandan ve masraftan kazanmak istermisiniz?
O halde HER GÜN FRANKFURT'TAN TÜRKİYE'ye giden bütün uçaklarla her türlü yolculaklarınıza, bir telefonla yerlerinizi ayırır, biletlerinizi hazırlar. Her gün Alman Devlet Hava Yolları LUFTHANSA ile
Sabah 10.00'da ANKARA'ya
Öğle 13.25'de İSTANBUL'a uçabilirsiniz.
Acil Servis. 6 Frankfurt Flughafen
Postfach 104
Çişe No: 603, Halle B(Pan Amerikan karşısı)
Tel:0611/6903213, Akşamları:06151/2332

AYDINLIK YAYINLARI
ÇOK ÇIZILE
MHP Raporu
Genel Dağıtım: TÜR-DA
Hamam sokak No:4
Cağaloğlu-İstanbul
10 TL.
3.baskı

Uganda'da haftalardır devam eden çatışmalar sırasında halk başkent Kampala'dan kaçmıştı. Başkente gitmek üzere kamyonlar ve tankerler Kenya sınırında bekliyorlar.

Uganda'da geçici hükümet kuruldu

● Yeni hükümet ABD ve İngiltere tarafından olumlu karşılandı

NAİROBİ(AJANSLAR)
Tanzanya birlikleriyle beraber önceki gün başkent Kampala'yı ele geçiren Uganda Ulusal Kurtuluş Cephesi Yürütme Kurulu Başkanı Profesör Yusuf Loule, geçici hükümetin kurulduğunu açıkladı. Kampala Radyosunda önceki gece halka hitaben bir konuşma yapan Loule, terör günlerinin geride kaldığını ve en kısa zamanda genel seçimlerin yapılacağını ileri sürdü; Yusuf Loule, 14 kişilik yeni kabinede, devlet başkanlığının yanısıra Savunma Bakanlığı ve Silahlı Kuvvetler Başkomutanlığı görevlerini de yüklendi. Yusuf Loule İdi Amin'in Uganda'da iktidarı ele geçirmesinden bu yana Tanzanya'da yaşamaktaydı.

Geçici hükümet, yeni bir emre kadar ülkede tüm döviz transferini durdurdu. Dükkanlanrn ve evlerin yağmalanmasını yasakladı.

YENİ HÜKÜMETE TEPKİLER

Bu arada, ABD Dışişleri Bakanlığı yeni yönetimle ilişkiye geçebileceğini açıkladı. İngiltere Dışişleri Bakanı David Owen, "İdi Amin'in devrildiğine üzüldüğümüzü söyleyemem" dedi. David Owen, geçici hükümeti tanımaları için, bu hükümetin ülkeyi tam olarak kontrol altına alıp alamayacağını beklemeleri gerektiğini belirtti.

Öte yandan Uganda'daki son çarpışmalar sırasında öldükleri sanılan 4 gazetecinin sağ oldukları ve muhtemelen Jinja kenti cezaevinde bulunduklarını ileri sürüldü. Açıklama İsveç'in Uganda elçisi Bayan Cecilia Nettelbrand tarafından yapıldı.

Carter, SALT konusunda Brejnev'le buluşmasını engelleyen "pürüzlerin" giderilemediğini söyledi

WASHİNGTON (AA)
ABD Başkanı Carter, SALT konusunda Brejnev ile buluşmasını engelleyen prüzlerin henüz çözülmediğini, bu yüzden de böyle bir buluşmanın yer ve zamanının saptanamayacağını söyledi.

Beyaz Saray'da düzenlediği bir basın toplantısında konuşan Carter, Stratejik Silahların Sınırlandırılması Görüşmelerinde (SALT) ilerlemeler kaydedildiğini, ancak, çözüm bekleyen bazı pürüzlerin bulunduğunu belirtti.

PETROL KARLARI VERGİLENDİRİLECEK

Carter Basın toplantısında petrol fiyatları ve petrol şirketlerinin karlarının vergilendirilmesi konularına da değindi. ABD de petrol fiyatlarının serbest bırakılması sonucu petrol şirketlerinin sağlayacağı büyük karların kesinlikle vergilendirileceğini belirtti. Carter, vergi yasasının bu ayın sonunda kongreye iletileceğini sözlerine ekledi.

ABD'NİN SİLAH SATIŞI PROGRAMI

ABD'nin bu yıl içinde 8 ülkeye yapacağı 322 milyon dolarlık silah satışı ile ilgili olarak Savunma Bakanlığınca hazırlanan program Kongre'nin onayına sunuldu. ABD'den silah almak isteyen ülkelerin başında 156,1 milyon dolarlık siparişle Suudi Arabistan geliyor. Silah satış programındaki öteki ülkeler ise şunlar: Tayland, İngiltere, Ürdün Malezya, G.Kore, İspanya ve kuveyt geliyor.

Mısır'da referandum 19 Nisanda

HALK OYLAMASINA SUNULACAK OLAN İKİ METİN

Barış Anlaşması ve demokrasi planı

19 Nisan günü Mısır halkının onayına sunulacak olan referandum belgelerinde iki konu ele alınıyor.

İlk metinde Mısır Halk Meclisinin onayladığı Barış anlaşması konusunda halkın görüşü soruluyor: 'Mısır-İsrail Barış anlaşması metnini benimsiyor musunuz? Evet / Hayır"

İkinci metin ise, esas olarak Mısır içinde yapılması tasarlanan reformlarla ilgili olarak şu konular bulunuyor:

1) Parlamentonun feshedilerek, Anayasa'nın öngördüğü süre içinde yeni genel seçimlerin yapılması.

2) Bütün Siyasi partilerin serbestçe örgütlenebilmeleri

3) Mısır da insanhaklarınınilanı

4) Ulusal birliğin, toplumsal barışın ve demokratik sosyalizmin korunmasına bağlılık

5) Devletin temel görüşü 'Bilim ve İman' olacaktır.

6) 23 Temmuz 1952 ve 15 Mayıs 1971 devrimi ilkelerine dayalı olarak Anayasal meşrutiyetin gerektirdiği aşağıdaki noktalara saygı:

A) Mısır Arap dünyasının bir parçasıdır

B) Mısır Bloksuz ülkeler topluluğuna bağlıdır.

C) Partilerde yozlaşmanın ve feodalizmin tasfiyesi

D) İşçilerin ve köylülerin bütün kuruluşlarda yüzde 50 oranında temsiline saygı

E) Yöneten ve yönetilen yani herkes üzerinde yasa egemenliği

7) Anayasa, devlet sisteminin üzerine temellendiği en esaslı tek belgedir.

8) Bütün Mısır için bir aile kurulu olarak kabul edilecek ve ıalkın bütün katmanlarının temsilcilerini içer ıek bir danışma kurulunun oluşturulması

9) Basının dördüncü güç olarak özgürlüğünün ve bağımsızlığının yasalarca korunması.

Kahire halkı Enver Sedat'ı Waşhington dönüşü "Barış kahramanı hoş geldin! pankartıyla karşıladı

Sedat, Barış Anlaşmasını ve demokrasi planını halkoyuna sunuyor

● İsrail bombardımanı dün de devam etti

KAHİRE (AJANSLAR)
Mısır Devlet Başkanı dün radyo ve televizyonda yaptığı bir konuşmada, barış anlaşması metninin 19 Nisan günü halk oyuna sunulacağını açıkladı. Sedat, oylamanın Mısır ile İsrail devleti arasında imzalanan barış anlaşması ile olduğu kadar, Batı Şeria ve Gazze'yi ilgilendiren tamamlayıcı anlaşma ile de ilgili olduğunu söyledi.

Mısır Devlet Başkanı konuşmasını şöyle sürdürdü: "Bu halk oylamasının ilk bölümüdür. Anlaşmaya karşı çıkan Arap ülkelerine Mısır'ın kararlılığını göstermeyi amaçlamaktadır. Aynı zamanda, eyyamcıların ve kindarların ülkemizde oluşturduğu çok küçük azınlığa da bazı gerçekleri gösterecektir."

BUTROS GALİ'NİN CEVABI

İsrail Başbakanı Meneham Begin'in önceki gün yaptığı konuşmada, işgal altındaki topraklarda yeni yerleşim merkezleri kuracaklarını açıklaması üzerine Mısır Dışişleri Bakanı Butros Gali, bir demeç verdi. İsrail'in bu tutumuna karşı çıkan Gali, yeni Yahudi yerleşim merkezlerinin Mayıs ayında başlaması düşünülen görüşmeleri engelleyeceği gibi, Orta Doğu'da da istikrarsızlık yaratacağını söyledi:

İSRAİL SALDIRILARI VE FKÖ'NÜN AÇIKLAMASI

İsrail hava birliklerinin 3 gün önce Güney Lübnan'da başlattıkları bombardıman harekatı dün de sürdü. Ajanslar Tir kenti yöresindeki Damur bölgesinin yoğun bombardıman ateşine tutulduğunu belirttiler.

Öte yandan FKÖ lideri Yaser Arafat, "Paris-Match" dergisinin son sayısında yayınlanan bir röportajda, örgütünün "Mısır'dan sonra şimdi de ABD ve Mısır'a yardım edecek olan Avrupa devletlerine karşı, yeni bir cephe açacağını" söyledi.

Bu arada FKÖ'nün İran bürosu sorumlusu Hani El Hasan, örgütünün İngiltere, Batı Almanya ve Hollanda'yı, Mısır'a mali yardım yaptığı gerekçesiyle uyardığını açıkladı.

BM Genel Sekreteri Kurt Waldheim ise, Orta Doğu'da şiddet eylemlerinin yeniden doğmasından kaygı duyduğunu söyledi.

FKÖ'nün üstlendiği bazı sabotaj eylemlerini gerekçe göstererek misilleme yapan İsrail birlikleri bölgede son günlerde bombardıman ateşini yoğunlaştırmıştı, Gözlemciler, Lübnan'ın BM Güvenlik Konseyini olağanüstü toplantıya çağırabileceğini belirtiyorlar.

ABD'NİN GİRİŞİMLERİ

Washington yönetiminin İsrail'e petrol satması için Norveç'ten sonra şimdi de İngiltere'ye baskı yaptığı bildiriliyor. Bir Kuveyt gazetesinin haberine göre, ABD, İngiltere'nin Kuzey Denizinden çıkardığı petrolü, İsrail'e satmasını talep etti. Talep İngiliz Siyasal çevrelerinde hoşnutsuzluk yarattı.

Öte yandan ABD Savunma Bakanı Yardımcısı David Mc Giffert'in Orta Doğu gezisi devam ediyor. Ürdün ve Mısır gezilerini tamamlayan Mc Giffert, Suudi Arabistan yetkilileri ile temaslara başladı.

halkların dünyası

Butto'nun ardından

Butto'nun asılmasından sonra ülkede karışıklıklar çıkacağı belliydi. Butto'nun kurduğu Halk Partisi taraftarları olsun, O'na sempati duyan sade vatandaşlar olsun idama karşı tepkilerini çeşitli şekillerde gösterdiler. Bu yüzden onlarca insan öldü, yüzlercesi tutuklandı. Tepkiler uluslararası düzeyde de devam etti.

Şimdi bu tepkinin sadece Butto taraftarları arasında kalmadığına tanık oluyoruz. Butto'ya muhalefet eden ve son zamanlara kadar askeri yönetimi destekleyen "Ulusal İttifak"ın, bu desteğini Ziya Ül Hak'tan çektiğini görüyoruz. Ulusal İttifakın bazı temsilcileri daha önce Butto hakkında verilen kararın infazına karşı çıkmışlardı. Şimdi ise Ulusal İttifak, seçimlere gidilerek askeri yönetime son verilmesini istiyor. Gerçi Ulusal İttifak lideri Müftü Mahmut, bunun, Butto'nun öldürülmesiyle ilgisi olmadığını söylüyor. Ancak Müftü Mahmut istese de istemese de, Butto'nun idamı kendilerinin böyle bir karar almalarında önemli bir etken olmuştur. Çünkü onlar da, tüm ülkenin ilgilendiği bir sorunun dışında kalamazlardı

Kuşkusuz Pakistanla dış güçler de "yakından" ilgileniyor. Son günlerde, hele Butto olayından sonra, Sovyet basınının Pakistan'a büyük yer ayırması boşuna değil. Sosyal-emperyalistler, Pakistan'ı Afganistan'daki muhalefetin "sorumluları"ndan biri olarak gösteriyor. Gerçekte onlar Asya'nın bu bölgesindeki yeni nüfuz alanları yaratma yolunda kendi siyasetlerini uygulamaya koyuyorlar. Kabil rejimi deseniz, hayli gayretli. Taraki ikide bir Pakistan'a suçlamalar yapıyor.

Bu arada bir ses de Hindistan'dan çıktı. 1977 seçimlerini kaybederek muhalefete geçen eski Başbakan İndira Gandi, Pakistan Keşmir'indeki halkın acı çektiğini öne sürerek, buranın Hindistan'a ilhak edilmesini istiyor. Bayan Gandi'ye göre bu gerçekleşirse, Keşmir halkı kurtulurmuş. Gandi'nin talebi haklı mıdır? Kesinlikle hayır. Bir halkın kurtuluşu, ilhaklarla, dış müdahalelerle değil, ancak kendi mücadelesiyle gerçekleşebilir. Ne var ki, bu talebin ortaya atıldığı zamana dikkat çekmek gerekir: Butto'nun asılmasıyla ülkenin zayıf düştüğü andır bu an.

Butto'nun öldürülmesiyle, en başta Sovyetler olmak üzere, dış güçlerin harekete geçeceğini, daha O hayattayken bir kaç kez vurgulamıştık.

İran'da halka ateş açmakla suçlanan 6 kişi daha idam edildi

● Duruşmalara katılan "Ittılaat" gazetesi muhabiri yargılama ve idamların nasıl yapıldığını açıkladı

TAHRAN (AJANSLAR)
İran da dün de idamlar devam etti. Ülkenin çeşitli kentlerinde altı kişi daha kurşuna dizildi.

Ahvaz'da idam edilenler, Belediye Başkanı ve kardeşiyle iki SAVAK görevlisidir. Zencan kentinde idam edilen bir assubaydır. Kutsal Kum kentinde kurşuna dizilen ise, SAVAK Eski Başkanıdır. Böylece idamların yeniden başladığı 6 Nisandan bugüne 53 kişi idam edildi. Ölüm cezasına çarptırılanların toplam sayısı ise 107'ye yükseldi.

İRAN'DA YARGILAMA VE İDAMLAR NASIL YAPILIYOR?

İran İslam Devrim Mahkemelerinin duruşmalarını izlemesine izin verilen "Ittılaat" gazetesi muhabiri Ali Bahami, yargılama ve infazların nasıl gerçekleştirildiğini Tahran'da bulunan yabancı gazetecilere anlattı.

"Ittılaat" gazetesinin verdiği bilgiye göre, "islam devrim mahkemeleri' biri Homeyni'nin temsilcisi olan 4 yargıçtan kuruluyor. Mahkemelere genellikle "Homeyni Komiteleri" üyeleri ve Şahın rejimi altında işkence gören ve öldürülenlerin yakınları katılıyor. Sanığın önüne bir ses alma aygıtı yerleştiriliyor. İran televizyonu duruşmaları filme alıyor. Ancak bu filmlerin hiç biri şimdiye kadar yayınlanmadı.

Duruşma açılınca, yargıçlardan biri sanık hakkındaki iddianameyi okuyor. Bundan sonra sanık savunmasını yapıyor ve yargıçların sorularını cevaplıyor. SAVAK'ın işkence yaptığı kişiler de zaman zaman iddia tanığı olarak mahkeme tarafından dinleniyor.

Bundan sonra yargıçlar, bazen bu kişilerin de katıldığı açık bir tartışmada, sanığın suçlu olup olmadığına karar veriyorlar.

TEMYİZ YOK

Yargıçların verdikleri kararlar kesin bir nitelik taşıyor ve temyiz edilemiyor. Sanık idama mahkum edilirse, hemen "Homeyni Komiteleri" üyelerinden oluşan idam mangasının önüne çıkarılıyor. İdam mangası genellikle idam edilecek her sanık için bir kişiden oluşuyor ve her atıcıya dörder kurşun veriliyor. İdam mangası üyeleri sanıklara çok yakından ateş ederek, en fazla üç kurşun harcayarak onları öldürüyor.

ABD, uydu-savar sistemler geliştirme konusunu ele alıyor

WASHINGTON (AA)
Sovyetler Birliği'nden sonra ABD'nin de uydu-savar sistemleri geliştirme konusuna önem vermeye başladığı ve bu doğrultuda çalışmalara giriştiği bildirildi.

Senato Silahlı Kuvvetler Alt Komisyonunda bir konuşma yapan ABD Hava Kuvvetleri Kurmay Başkanı Thomas Stafford, uydu-savar sistemlerinin geliştirilmesi konusu üzerinde ısrarla durduklarını açıkladı.

Yalnızca beyazlar oy kullandı

Rodezya'da sahte seçimleri ırkçı İan Smith kazandı

SALISBURY

10 Nisan günü Rodezya'da İan Smith'in düzenlediği seçimlerde, beyaz azınlık 28 milletvekilini belirledi. 28 adaylıktan 26'sını Smith'in Rodezya Cephesine bağlı üyeler kazandı.

İngiliz BBC radyosunun Salisbury muhabiri, ırkçı rejimin düzenlediği seçimlerle ilgili olarak izlenimlerini aktarırken, "Oylama sıkıyönetim altında yapıldı. Bu seçimlerin yasal ve meşru bir temelde yapıldığı söylenemez" dedi.

AŞK VE EVLİLİK

BUGÜNKÜ ÇİN'DE AŞK

Bundan bir süre önce çeşitli konularda olduğu gibi Çin'de kadın erkek ilişkileri ve aşk hakkında da büyük bir gürültü koparıldı. Genç kız ve delikanlıların arkadaşlık etmeleri birlikte gezmeleri, birbirlerini sevmeleri sanki suçmuş ve devrimciliğe aykırıymış gibi Dörtlü Çete'den sonra bu olguların yaygınlaşması ve normalleşmesi, Çin'in sosyalizm yolunu terkettiğine kanıt gösterilmek istendi. Çin'de kadın erkek ilişkileri, aşk ve evlilik nasıl ele alınıyor? Gelişen, kapitalist bir bakış açısı ve kültür mudur, yoksa sosyalist bir bakış açısı ve kültür mü? Bugün son bölümünü yayınladığımız Cang Li-han'ın kendi öyküsü olan 'Çin'de Gerçek bir Aşk Hikayesi" ile Peking Review Dergisinin 9 Mart 1979 tarihli sayısından dilimize çevrilmiş olan Cao Şunkin'in "Aşk ve Evlilik" başlıklı makalesi bu sorunlara ışık tutuyor.

— 4 —

ÇİN'de gerçek bir aşk hikayesi

Ceng-Kuang'ın yazdığı kitap, partiye bağlılığımızın sembolü ve aşkımızın ürünü oldu

CANG Lİ-HAN

Sanki hayat daima insanları ve aşkı sınavdan geçiriyor. Benim yardımıma rağmen. Ceng-kuang aşırı yorgunluk nedeniyle mide ülserine yakalandı. Yara hızla kötüleşti ve kan kusmaya başladı. Onunla beraber hastaneye gittim. İlk çekilen röntgen filmi midenin bir tarafında bir gölge olduğunu gösteriyordu. Resmi rapor ise şöyle diyordu: "Habis bir ur olasılığı gözönünde tutulmalıdır." Yoksa kanser mi? Hastanenin ortasında ağlamaya başladım. Beni yatıştırarak dışarıya çıkaran yine hastanın kendisi, Ceng-kuang oldu.

Eğer kanser ise, bunun ne anlama geldiğini biliyordum. Aşkımız daha yeni başlamıştı. Şimdi bu hastalık onu öldürecek miydi? Bunları düşünmekten uyuyamadım.

Ceng-kuang, bana ayrılmamız gerektiğini söylüyordu. Kişi bu meseleye pratik bir açıdan bakmalı, diyordu. Aşk ve evlilik iki kişi içindi. Biri yakında ölmek üzere ise bu ilişkiyi sürdürmenin ne yararı vardı? Bir kız bir kere bir adama bağlandıysa, şartlar ne olursa olsun ebediyen ona sadık kalması gerekmezdi. Bu, feodal bir düşünce tarzı olurdu.

Ona, kararımı verdiğimi ve kendisiyle beraber, sonuna kadar hastalığa karşı mücadele edeceğimi söyledim. Bunu annemle babama, arkadaşlarıma, çalışma arkadaşlarıma ve fabrika yöneticilerine anlattım. Herkes yardımcı oldu ve bu da bana güç verdi. Her hastaneye gidişinde ben de Ceng-kuang'la birlikte gittim. Sonraları yatma vakti gelinceye kadar onunla birlikte kaldım. Babam, kanser araştırmacısı olan bir arkadaşından teşhis için yardımcı olmasını istedi. Annem ise Ceng-kuan'ın doktoruna vermek üzere halk arasında bilinen ilaçları topladı. Yoldaşlar ve yöneticiler teşhis ve tedavi için diğer hastanelere danışmaya gittiler.

Ceng-kuang inatçı adamdır. Hastalık onun azmini sarsmadı. Yalnızca daha sıkı çalışmasını sağladı. Kitabının son iki bölümünü tamamlamak konusunda kararlıydı. "Kanserin yayılmasının önünde gider ve kitabı zamanından önce bitirebilirsem, halka olan görevimi yerine getirmiş olacağım. Bu benim zaferim olacak" diyordu.

20 gün boyunca, gözlerimde yaşlarla her gün sorunu bekleyerek, gece geç vakte kadar onun kitabını temize çektim. O günleri ve geceleri nasıl geçirdiğimi bilmiyorum.

Nihayet teşhis geldi: Kanser değilmiş! Elimdeki doktor raporunun üzerine mutluluk gözyaşlarım döküldü.

1975'de evlendik. Nisan 1978 de, Ulusal Bilim Konferansından hemen önce Ceng-kuang 160 bin karakterden oluşan kitabını tamamladı. Bu bizim Komünist Partisine olan bağlılığımızın bir sembolü, aynı zamanda aşkımızın bir ürünüydü.

BİTTİ

Cao ŞUNKİN
Şanghay Kadın Federasyonu Başkan Yardımcısı

Evliliklerin keyfi bir biçimde aileler tarafından düzenlendiği yarı feodal, yarı sömürge eski Çin'de, özgür seçim diye bir şey yoktu. Kadını alınıp satılan bir mal gibi görmek olağandı. Böyle evliliklere başlık usulüyle evlilik deniyordu.

Ülkenin kurtulmasından bir yıl sonra, Hükümet, feodal evlilik sistemini ortadan kaldıran Evlilik Kanununu kabul etti. Yeni kanuna göre, gençler eşlerini özgürce seçebiliyordu, karı koca eşitti, kadınlar ve çocuklar korunuyordu. Kanun hem çok eşli evliliği hem de evlilik sırasında para ve hediye alıp verilmesini yasaklıyordu.

Yeni kanun, eski evlilik törelerini kökten değiştirmişti. Gençlerin çoğu, bir insanın malını mülkünü değil ahlakını ve çalışmaya karşı tutumunu gözönüne almaya başladı. Kızlar evlilik hediyelerini reddediyorlardı. Eski toplumda bir karılacak kadar parası olmayan erkekler de artık evlenip bir yuva kurabiliyordu.

Eski adetler yeniden ortaya çıktı

Bu durum, ne yazık ki Lin Biao ve dörtlü çete zamanında çok kötü bir şekilde değişti. Pek çok yerde parti ve hükümet örgütleri görev yapmaz oldu. Kadın federasyonları da öyle. Aile ve evlilik sorunlarıyla karşı karşıya kalan gençlerin artık başvuracak yerleri kalmamıştı. Eski adetlerin çoğu yeniden ortaya çıktı.

Bazı köylük bölgelerde aileler çocuklarının evliliklerini düzenlemeye ve evlilik hediyeleri istemeye başladılar. Bir erkeğin, geline ya da ailesine, bisiklet, radyo dikiş makinesi vb. almak için bir sürü para harcaması bir de düğün yapması gerekiyordu. Sonuç olarak köylülerin çoğu borçlanıyordu. Bazı aileler oğullarını evlendirecek parayı bulabilmek için önce kızlarını evlendiriyorlardı. Böyle evlilikler özellikle genç köylüler için ağır bir yüktü.

Kentlerde de benzer bir durum ortaya çıktı. Bazı gençler, eşlerini karakteri için değil ekonomik nedenlerle seçiyorlardı. Bu tür evlilikler sık sık ciddi sorunlar ortaya çıkarıyordu.

Karılarını döven kocalar

Şanghay'da orta yaşlı çiftler arasında evlilik sorunlarının çoğu, kocalarını, eski toplumda olduğu gibi, aileyi kayıtsız şartsız yönetebileceklerini düşünmelerinden doğuyordu. Hatta bazen bu kocalar karılarını bile dövüyorlardı. Genç çiftlerin arasında evlilik sorunları ise esas olarak çiftlerin evlenmeden önce karşılıklı bir anlayışa varmamalarından ya da kısıntılı bütçenin planlanamaması veya ailelere yardım edilip edilmemesi gibi meselelerden doğuyordu.

Aile toplumun direğidir. Dolayısıyla bu tür evlilik sorunları denetlenemezse, toplum düzeni etkilenir. Kadın Federasyonlarımızın, geçtiğimiz yıl çalışmaya başlar başlamaz bu sorunlara özel ilgi göstermelerinin nedeni budur. Birincisi, herkesin evliliği ve aşkı sosyalist bakış açısıyla ele almasını istedik. Evlilik Kanununu çiğneyenlerin cezalandırılacağını belirttik.

Karı koca ev işlerini paylaşmalı

Ne var ki kanun herşeye kadir değildir. İyi bir ideolojik çalışmayla desteklenmesi gerekir. Geçen sonbaharda Dördüncü Ulusal Kadınlar Kongresinde herkes "devrimci, demokratik ve uyumlu yeni aileler" kurmaya çağrıldı. Biz, Kadınlar Federasyonu kadroları, aile fertlerini, birbirlerine karşı anlayışlı olmaları, birbirlerine yardım etmeleri, tutumlu ve çalışkan olmaları, büyüklere saygı göstermeleri için eğitmeliyiz. Ayrıca karı kocanın ev işlerini paylaşmaları ve çocuklarını yetiştirme ve eğitmede sorumluluk almaları gereğini vurgulamalıyız.

Aşağı yukarı son on yıl boyunca, dörtlü çete sinemada, sanatta, edebi yapıtlarda aşk ve evlilik konularının işlenmesine izin vermedi. Basında gençlerin aşk ve aile hayatına nasıl bakmaları ya da başarılı evlilikler üzerine yazı yer almadı. Kadın Federasyonları ya da Gençlik Birliği, gençlere bu konuda yol göstermeye çalıştığı zaman, "siyaseti kumandaya geçirmemekle" ya da "bayağı zevklere hizmet etmekle" eleştiriliyordu. Artık bu konularda gençlere yol göstermek sorunu ciddiyetle ele alınıyor.

BİTTİ

TÜRK-İŞ ve DİSK Avrupa Sendikalar Federasyonuna üye olmak için başvurdular

✱ Federasyon' un her iki sendikaya da henüz bir cevap vermediği öğrenildi

ANKARA (ÖZEL) Türk-İş ve DİSK'in Avrupa Sendikalar Federasyonuna (ASF) üye olmak için ayrı ayrı başvurdukları öğrenildi.

Federasyon yetkililerinin her iki örgüte de henüz müracaatlarının sonucu konusunda bir cevap göndermediği, her iki konfederasyonla da inceleme ve temaslarını sürdürdüğü bildiriliyor.

Geçtiğimiz günlerde DİSK Yürütme Kurulundan Fehmi Işıklar ile Mukbil Zırtıloğlu'nun Avrupa'da yaptığı temaslardan sonra, önümüzdeki günlerde, Abdullah Baştürk'ün de Brüksel' e giderek Federasyon yetkilileri ile bazı görüşmeler yapacağı sanılıyor.

Öte yandan DİSK'e bağlı bazı sendikaların ve özellikle halen DİSK'ten ihraç edilmiş olan Maden-İş'in DİSK'i Moskova'nın yörüngesindeki Dünya Sendikalar Federasyonuna (DSF) katmak için çalıştıkları bilinmektedir.

ASF nedir?

Avrupa Sendikalar Federasyonu 1973 yılında 17 Konfederasyonun iştiraki ile Brüksel'de kurulmuştur.

Almanya, Belçika, Hollanda, İsveç, Norveç, İngiltere gibi Avrupa ülkelerinin en büyük sendikalarının oluşturduğu bu Federasyonun önemi 1978 yılında İtalyan Sendikalar Birliği (CGIL)'ın katılması ile daha da artmıştır.

78'lere kadar Moskova'nın yörüngesindeki Dünya Sendikalar Federasyonu (DSF)'ye bağlı olan CGIL'in buradan ayrılarak ASF'ye katılması "Avrupanın Birliği" yönündeki eğilimlerin güçlenmesi şeklinde değerlendirilmektedir. Fransanın en büyük sendikası olan CGT içinde de ASF'ye katılmayı savunan bir kesimin olduğu bilinmektedir. CGT halen DSF üyesidir.

ASF 1976 ve 1978 yıllarında artan işsizlik tehlikesine karşı yaygın kitle gösterileri düzenlemiş kendisine bağlı bütün sendikaları harekete geçirebilmesi dikkati çekmiştir.

Sosyal-Demokrat bir çizgide olan ASF'nin önümüzdeki yıllarda daha etkin bir faaliyet göstermesi beklenmektedir.

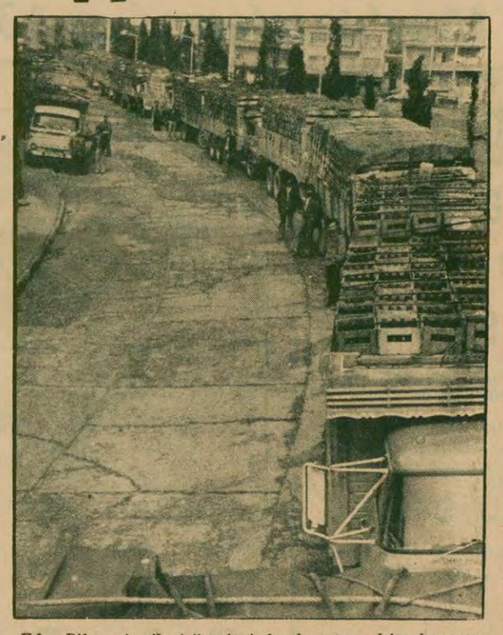

Efes Pilsen işçileri üretimi durdurunca, bira kamyonları fabrika önünde kuyruğa girdi.

Efes Pilsen' deki direniş nedeniyle gözaltına alınmışlardı

Tek Gıda-İş 4 No'lu Şube yöneticileri serbest bırakıldı

● Efes Pilsen işçileri, "insanca bir sözleşme imzalanana kadar, mücadele sürecek" diyorlar

İSTANBUL (ÖZEL) Efes Pilsen fabrikasındaki direniş nedeniyle önceki gün gözaltına alının Tek Gıda - İş nolu şube yöneticileri serbest bırakıldılar.

Efes Pilsen fabrikasında sözleşme görüşmeleri uyuşmazlık aşamasına geldiği bir sırada sendika merkez şube yönetimi müdahale etmiş ve sözleşmenin bitirilmesi için işçilere ve 4 nolu şubeye baskı yapmıştı. Bunun üzerini Efes Pilsen işçileri hem işvereni hem de sendika yönetimini protesto etmek için önce yemek boykotu yapmışlar, daha sonra da üretimi durdurmuşlardı.

Önceki gün fabrika da konuşma yapan Tek Gıda - İş 4 nolu şube yöneticileri Sıkıyönetim yetkilileri tarafından gözaltına alındılar ancak daha sonra serbest bırakıldılar.

Efes Pilsen işçileri "Patron insanca bir sözleşmeyi kabul edene ve sendika yönetimi de işçinin iradesine saygı gösterene kadar mücadeleyi sürdüreceğiz" diyorlar.

Petkim-İş Genel Kurulu yarın Ankara' da toplanıyor

● Genel Sekreter Mustafa Karadayı' nın Genel Başkan Mehmet Kılınç' a karşı adaylığını koyacağı öğrenildi

ANKARA (ÖZEL) DİSK'e bağlı Petkim-İş Sendikasının Olağan Genel Kurulu, 14, 15 ve 16 Nisan tarihleri arasında Ankara'daki Petkim-İş merkezinde toplanıyor.

Şimdiki Genel Sekreter Mustafa Karadayı. nın Mehmet Kılınç'ın karşısına Genel Başkanlığa adaylığını koyacağı öğrenildi.

144 delege ile toplanacak olan Genel Kurulda, İzmir Şubesi ile İstanbul'daki 1 ve 2 nolu şubelerin delegasyonda önemli yere sahip oldukları belirtiliyor.

Mehmet Kılınç

Emekli ikramiyelerinin taksitle ödenmesi Diyarbakır' da tepki yarattı

" Hükümet bizi adeta ölüme terketti!"

● Diyarbakır Tekel İçki Fabrikasından emekli olanlar bu uygulamanın kaldırılmasını istediler

DİYARBAKIR (THA) Bazı kamu kuruluşlarında emeklilik süresini doldurarak ayrılan işçilere, emekli ikramiyelerinin taksitle ödenmesine başlandı. Bu arada Tekel Genel Müdürü Orhan Özet tarafından Tekel işyerlerine gönderilen bir genelgeyle, emekliye ayrılacak işçilere, ikramiyelerinin dört eşit taksitle ödenmesi istendi.

Daha önce ekonomik darboğazın atlatılması gerekçesiyle 1 Nisan tarihinden itibaren emekli olan işçilerin, emekli ikramiyelerinin toptan ödenmesi durdurulmuş ve ödeme eşit taksitlere bağlanmıştı.

Öte yandan Diyarbakır Tekel İçki Fabrikasında, emeklilik süresini tamamlayarak ayrılan işçiler ikramiyelerin taksitle ödenmesini tepkiyle karşıladılar.

Genelgenin yayınlanmasından sonra İçki Fabrikasından emekli olan işçiler adına THA muhabirine açıklama yapan Şevket Kaplan şunları söyledi:

"25 yıllık emeğimizin karşılığı olan ikramiyenin taksite bağlanması bizi mağdur duruma soktu. En çok ihtiyaç duyduğumuz bir dönemde, hükümetin ikramiyemizi taksit taksit ödemesi, bizi adeta ölüme terk etti. Emeklilerin son güvencesi olan ikramiyelerin ödenmesinde uygulanan ambargonun kaldırılmasını istiyoruz."

ASTARLIK ALIMI İLANI

Ayda 30.000 metre olmak ve beş ayda tamamlanmak üzere aşağıda evsafı yazılı 150.000 metre naylon astarlık satın alınacaktır.

İsteklilerin 20.4.1979 tarihine kadar Müessesemize müracaatları veya kapalı teklif mektuplarını göndermeleri gerekmektedir.

Teklifler bir ay opsiyonlu olacaktır. Müessesemiz 2490 sayılı kanuna tabi değildir.

Astarlığın evsafı:

Mamul En	: 95-100 cm	
İplik cinsi	: %100 çözgü	Atkı
	naylon 6	naylon 6
İplik denyesi	: Çözgü	Atkı
	90 denye	90 denye
Sıklık	: 60X30	
Gramaj	: 80-85 gr/m2	
Örgü tarzı	: Saten veya bez ayağı	
Boyama	: Topu boyalı	
Renk asortisi	: Kat'i siparişi müteakip bildirilecektir.	
Teslim yeri	: İstanbul'da göstereceğimiz bir kapitoneci	
Opsiyon	: Fiatlar bir ay opsiyonlu olacaktır.	
Teminat	: %15	

SÜMERBANK
KAYSERİ PAMUKLU SANAYİİ
MÜESSESESİ

Basın:13276 - 366

Malatya Tekel Sigara Fabrikasında BİTMEYEN HUZURSUZLUK 4

İşçiler uyarıyor:

"MHP'liler olay çıkarırsa bunun sorumlusu önlem almayan ilgililer olacaktır!"

Tekel İşçileri seçim hesaplarıyla saldırganlara destek olan bazı CHP' li parlamenterlerin bu tutumu terketmesini istediler

Malatya Tekel Fabrikasının MHP-'li Emniyet Amiri Öztekin Sezer'in tayinini durdurmaya çalışan CHP'li parlamenterler acaba MHP'yi sıkıştığı köşeden çıkarmak mı istiyorlardı?

Saldırgana yapılan bu destek, işçilere uygulanan baskılara, saldırılara, kadın işçilere yapılan sataşmalara ve işçilerden zorla gaspedilen paralarla silah kaçakçılığı yapılmasına yeşil ışık yakmak değil miydi?

SENDİKA NE YAPIYOR?

İşçiler MHP'lilerin silah zoruyla yönetimini gaspettiği Tek Gıda-İş şubesi yöneticilerine karşı da tepki duyuyorlar. Bu güne kadar şube yönetiminde olanlardan ve delegelerden bazıları dahi artık bu oyunlara alet olmak istemiyorlar. Yöneticilerin yaptıklarını tasvip etmedikleri için istifaya yöneliyorlar. Buna karşılık MHP'lilerin de yeni oyunlar planladığı seziliyor.

İşçilere gözdağı vermek için yeni bir TARİŞ olayı yaratmayı umuyorlar. TARİŞ'te [illegible] uyguladıkları yöntemlerle, elektrikleri keserek ellerinde tabanca, kama, zincir, boğma teli ile saldırmayı planlıyorlar. Hamido olayında halktan yağmalanan malları satanlar da halen etkin görevdeler. İşçilerin giriş çıkış kontrolünü gayet sıkı yaparken MHP taraftarlarının silahlı girmesine gözyumanlar var!

BASINA BAŞKA, İŞÇİLERE BAŞKA TÜRLÜ KONUŞANLAR

Tek Gıda-İş Malatya Merkez Şubesi de işçilere sahip çıkmıyor. MHP'lilerin yaptıklarına karşı çıkmadıkları gibi, İ. Doğan Pasin için yapılan soruşturma üzerine "böyle bir şeye ihtimal vermediklerini, eğer gerçekse önce kendilerinin karşı çıkacağını" belirten bir açıklamayı mahalli gazetelere verdiler.

Öte yandan işçilerin gönderdiği heyete olaylara karışmayacaklarını ve sorumluluk kabul etmeyeceklerini söylüyorlardı. İki tarafa da mavi boncuk verme politikası!

MALATYA TEKEL İŞÇİLERİ NE İSTİYOR?

İşçiler Hükümetten ve Tekel Bakanlığından önlem almasını istiyorlar. Fabrika ancak can ve iş güvenliğini sağlayan, faşizme karşı kararlı mücadele eden yöneticilerin getirilmesi Malatya Tekel Fabrikasını MHP'lilerin saldırı üssü olmaktan çıkarabilir. Hem fabrikada çalışanlar, hem de Malatya halkı bölücülüğün ve anarşinin bu kaynağının kurutulmasını yeni kışkırtamalarında son bulmasını istiyorlar.

İşçiler huzurlu bir ortamın yaratılması, mezhep ayrılığının son bulması için, fabrika idaresinin faşistlerden temizlenmesini,bunun yanısıra geçmişte saldırıların başını çeken, elebaşıların cezalandırılmasını istiyorlar.

İşçiler önlem alındığı takdirde, bunun şube yönetimindeki faşistlerin temizlenmesi ve sendikada demokrasinin sağlanabilmesi için sürdürülen mücadeleye güç katacağını belirtiyorlar.

Seçim hesapları yaparak MHP'li saldırgana destek olan bazı CHP'li parlamenterlere ise işçiler şöyle sesleniyor : "Bu saldırganlardan elinizi çekin. Önlemler alınmadığı sürece, çıkacak ve çıkarılacak olayların sorumlusu, uyarıldığı halde görev yapmayan ve suçlulardan hesap sormayan ilgililer olacaktır."

BİTTİ

Teksif Sendikası Genel Başkanı

Şevket Yılmaz:"TKP militanları türlü oyunlar tertiplemeye uğraşıyor"

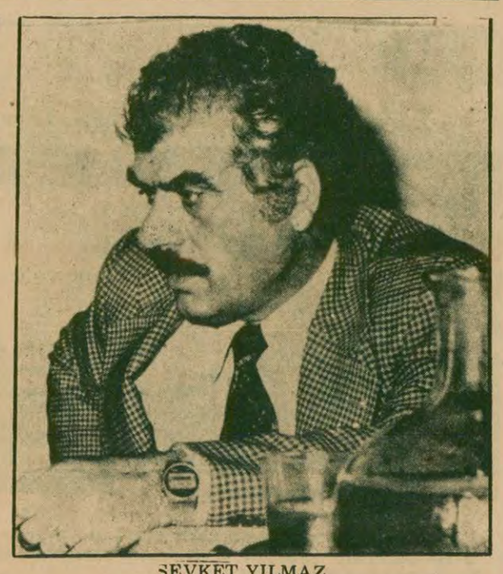

ŞEVKET YILMAZ

● "Aramıza sızıp bizi bölmek isteyen TKP' nin Truva Atları Türk-İş' in bilinçli delegelerinden ve tabanından iltifat görmeyeceklerdir"

● "Hükümet, IMF' nin boyunduruğunda olduğu halde bağımsız davranıyor havasına girmiştir"

ANKARA (ÖZEL) Teksif Sendikası Genel Başkanı Şevket Yılmaz, "TKP militanları iktidara da devlete de, halka da en büyük ihaneti yaparak halkımızı bıktırmaya ve kendi ideolojilerini kabul ettirmek için her türlü oyunlar tertiplemeye çalışmaktadırlar" dedi.

Türkiye Tekstil ve Örme Giyim Sanayi İşçileri Sendikası Başkanlar Kurulu dün Ankara'da toplandı. Genel Kurul öncesi çalışmaları tamamlamak üzere toplanan Başkanlar Kurulunun açılışında bir konuşma yapan Genel Başkan Şevket Yılmaz, ülkenin içinde bulunduğu son durumu TKP'nin ülkede sendikalar içindeki faaliyetlerine ve Türk-İş Genel Kurulu konularına değindi.

Şevket Yılmaz konuşmasının başında ülkenin içinde bulunduğu ekonomik darboğaz ve anarşiyle ilgili görüşlerini belirtirken şöyle dedi:

"Ekonomik anarşi sokak anarşisiyle yarış halindedir. Ülkenin ekonomik darboğazdan kurtulması için alınan tedbirleri seve seve kabul eden Türk işçisi bunu sadece dar ve sabit gelirli'ere yüklenmesine karşıdır. Hükümet ekonomi politikasını bütün ayrıntılarıyla zaman geçirmeden yenilemeli, işçi kesiminin boğulmasına engel olmalıdır."

Yılmaz daha sonra hükümetin şimdi de IMF' nin boyunduruğu altında olduğu halde sanki bağımsız davranıyormuş havası içine girdiğini söyledi.

TKP'NİN FAALİYETİ

Genel Başkan Yılmaz TKP'nin ülke ve işçi sınıfı içindeki faaliyetlerine de değinerek şöyle dedi:

"Siyasal iktidara yakın gözükmek için sosyal demokrat maskesi takınmış TKP militanları iktidara da, devlete de, halka da en büyük kötülüğü yaparak halkımızı bıktırmaya ve kendi ideolojilerini kabul ettirmek için türlü oyunlar tertiplemeye uğraşmaktadırlar." Teksif Genel Başkanı var olan sorunlarla işçi sınıfının patlama noktasına getirilmeye çalışıldığını söyleyerek sözlerini şöyle sürdürdü:

"Siyasal iktidarın bu derece basiretsizliği tesadüfen ya da sadece basiretsizliğinden yaptığına inanmak zor olduğu için siyasal iktidara sızan TKP militanlarının kasıtlı olarak bu kötü yönetime neden olduklarını, halkı ve işçi sınıfını patlamaya sevk etmek istediklerini tahmin edebiliriz."

TÜRK-İŞ GENEL KURULU

Şevket Yılmaz, Türk-İş GenelKurul öncesinde var olan duruma da değinerek çeşitli çevrelerin Genel Kurulu dışardan, karanlık ve arka sokaklardan yönetmeye çalıştıklarını söyledi. Yılmaz şöyle devam etti:

"Aramıza sızıp bizi bölmek ve DİSK'in durumuna düşürmek isteyen TKP'nin kuru vaatleri, Türk-İş'in bilinçli delegelerinden ve tabanından iltifat görmeyecektir. Bizim içimizde fraksiyonlaşma siyasi parti egemenliği, tasfiyeciliği, maceracılık, kof slogan tekerlemeciliği olmayacaktır."

Şevket Yılmaz bölücü unsurların Türk-İş'ten sonra Teksif'ten de tokat yiyeceklerini belirtti.

Teksif Başkanlar Kurulu daha sonra Genel Kurul öncesi çalışma raporlarını görüştü, tüzük tadil çalışmalarını gözden geçirdi ve kurul çalışmaları üzerinde incelemeler yaptı.

SAĞLIK-İŞ GENEL BAŞKANI BAŞOĞLU GENEL KURULU AÇIŞ KONUŞMASINDA TUNÇ'U ELEŞTİRDİ

Tunç, genel grev tehditlerini niçin yerine getirmedi?

● Sağlık-İş Genel Kurulunda işçilerin memurlaştırılması girişimleri kınandı

● Ali Naili Erdem: "Türk-İş Başkanı yok!"

ANKARA (AA) Sağlık-İş Sendikasının 8. Genel Kurulu dün Ankara'da çalışmalarına başladı. Genel Kurulun açış konuşmasını yapan sendika Genel Başkanı ve AP milletvekili Mustafa Başoğlu ve söz alan konuklar Türk-İş Genel Başkanı Halil Tunç'u sert bir biçimde eleştirdi.

Sağlık-İş Sendikasının 8. Genel Kurulu dün saat 9.30'da Türk Standartlar Enstitüsü Konferans Salonunda başladı. Genel Kurul çalışmaları AP Genel Başkan Yardımcısı Ali Naili Erdem ve Şevket Doğan ile çok sayıda AP milletvekili de izlediler.

Mustafa Başoğlu Genel Kurul açış konuşmasında işçilerin memur yapılması girişimlerini kınadı ve "işçi topluluğunun büyük bir bunalım içinde olduğunu söyledi. Türk-İş Genel Başkanını da eleştiren Başoğlu bu konuda şunları söyledi:

"CHP'nin dışında bir hükümet kurulması halinde greve gidileceğini söyleyen, Meclis Başkanı seçimi uzadığı için genel grev çağrısı yapan, hayat pahalılığı, anarşi gibi olaylar karşısında Türk-İş'in genel greve gideceğini söyleyen Sayın Tunç, son 1,5 yılda meydana gelen olaylar karşısında neden böyle suskunluğa düşmüştür. Neden genel grev gibi tik haline getirdiği tehditlerinden bir tekini dahi yapmamıştır? İşçi hareketini disipline edeceğiz" diyen bir Başbakanın adı Demirel olsa idi, Sayın Tunç'un tepkisi böylesine sessizlik mi olur du?"

Sağlık-İş Sendikası Genel Kurulunda konuk olarak bulunan Türk-İş 1. Bölge Başkanı İsmail Topkar da Tam Gün Yasasından yakındı ve Sosyal Güvenlik Bakanı Hilmi İşgüzar'ı eleştirdi.

SSK'nın ilaç fabrikası alması konusuna da değinen Topkar bunun olumlu bir girişim olduğunu, ancak fabrika satın alındıktan sonra 118 işçinin işine son verildiğini ve fabrikada üretilen ilaç sayısının 38'den 3'e düştüğünü" belirterek "Bu, işgüzar efendinin memlekete ihanetinden başka birşey değildir" dedi.

Daha sonra konuk olarak konuşan AP Genel Başkan Yardımcısı ve İzmir Milletvekili Ali Naili Erdem de işçi-memur ayrımı sorununu kendi hükümetleri döneminde çözümlendiğini, ancak bu hükümet döneminde yeniden başladığını iddia etti.

Türk-İş Eski Başkanı Seyfi Demirsoy'un "'Ankara'da Türk-İş vardır" biçimindeki sözlerini hatırlatan Ali Naili Erdem "Ankara'da Türk-İş vardır, ama başkanı yoktur. Halil Tunç burada olmadığı için şimdi birşey söylemeyeceğim. Türk-İş Genel Kurulunda, yüzüne karşı söyleyeceğim" şeklinde konuştu.

Konuklardan Teksif Genel Başkanı Şevket Yılmaz'ın konuşması sırasında bir grup genç aleyhte tezahürat yaptı. Bunun üzerine Şevket Yılmaz kargaşalık çıkaran güçlerle beraber olmayacaklarını belirtti.

Seçimlere CHP ve AP'lilerden oluşacak ortak bir listenin önerileceği, MHP'lilerin de bu listeye girmek için uzlaşmaya çalışacakları bildiriliyor.

Türkiye Bakkallar ve Bayiler Federasyonu Teşkilat Başkanları Toplantısı yapıldı

Özdemir, TANSA konusunda güvence verdi

ANKARA (THA) Türkiye Bakkallar ve Bayiler Federasyonu Teşkilat Başkanları dün Ankara'da toplanarak TANSA projesi ve darlığı çekilen temel ihtiyaç maddelerinin tüketiciye daha bol ve ucuz ulaştırılması konuları üzerinde tartıştılar. Toplantıya Yerel Yönetim Bakanı Mahmut Özdemir, Gümrük ve Tekel Bakanı Tuncay Mataracı ve Ticaret Bakanı Teoman Köprülüler de katıldılar.

Federasyon Genel Başkanı İbrahim Güldamar, toplantıyı açarken yaptığı konuşmada, şeker, yağ ve sigara sıkıntısının esnaf ve esnafa ait kooperatiflere verilmesiyle ortadan kalktığını öne sürerek, TANSA projesinin küçük esnafın iş hayatını olumsuz yönde etkileyerek kamu kesiminde bir savurganlık örneği olduğunu söyledi.

BAKANLARIN KONUŞMALARI

Öte yandan, toplantıya katılan Ticaret Bakanı Teoman Köprülüler yaptığı konuşmada, ticaret yaşamında her zaman onurlu yeri olan esnafın ticaretin alfabesi olduğunu ifade ederek şunları söyledi:

"Hükümetimizin programına göre, şunu belirteyim ki siz esnafları aracı olarak görmedik. Bakkallar ve bayiler, emek ve sermayelerini bir araya getirerek, Türk halkına ekonomiye hizmet eden kişilerdir. Türkiye'de kredi düzeni bakkal ve bayilerimizin çıkarına işlememiştir. Eğer geçmiş dönemlerde krediler esnafın lehine kullanılsaydı bugün Türkiye'de sizler sorumlu olmazdınız. Örneğin kooperatifler ve bakkallar bir araya gelerek holdingler yerine yağ üretimi yapsaydı bugün yağ karaborsasından kimse sorumlu olmazdı."

Yerel Yönetim Bakanı Mahmut Özdemir ise yaptığı konuşmada, TANSA ile tüketici halkı korumayı amaçladıklarını ifade ederek üretimden tüketime kadar tüm aşamaların yeniden düzenlenmesi gerektiğini, aksi halde sıkıntıyı halkın çekeceğini söyledi. Özdemir, TANSA projesinin ekmek parasına talim eden esnaf ve bakkalın onurunu koruduğunu belirterek, "Türkiye'de üretimden tüketime varan kanallar bozuktur. Ekonomik olayı kendi çıkarına kullanan, yapay mal darlığı yaratarak ikinci kez fiyatı yükselten toptancı asıl suçludur" dedi. Mahmut Özdemir, Ankara'da 27 tane TANSA bulunduğunu, bunun artırılmayacağını, ayrıca nüfusu 10 binden aşağı olan belediyelerde ikiden fazla TANSA açılmayacağını da sözlerine ekledi.

Istanbul Uluslararası Çocuk Kitapları Fuarı açıldı

İSTANBUL (ÖZEL) 26 Mart-26 Nisan tarihleri arasında sergilenmek üzere Atatürk Kütüphanesinde Uluslararası Çocuk Kitapları Fuarı açıldı. Fuara Libya'nın çekilmesiyle 24 ülke ve Türkiye'den 24 yayınevi katılıyor. Fuara ayrıca İsa Çelik ve Hızır Aydın bir resim sergisi, Arslan Kaynardağ bir alfabe sergisi ile katılıyor. Fuar Başkanı Meral Alpayla yaptığımız konuşmada "Fuara zor şartlarda hazırlandıklarını kendilerine demokratik kitle örgütlerinin yardım ettiklerini" söyledi. Alpay ayrıca "Fuarın büyük ilgi gördüğünü 26 Marttan 10 Nisana kadar 15 bine yakın çocuğun fuarı görmeye geldiğini" söyledi.

● *"Disiplin yönetmeliğinin demokratik olduğu düşünülemez. Bundan zaman geçirilmeden dönüş yapılmalıdır"*

● *"Ders programları ivedilikle yeniden düzenlenmelidir"*

"Öğrencilerimiz, ilkokuldan başlayarak, bir yarış atı gibi üst seviyedeki öğretim kurumlarına hazırlanıyor."

(2) FENERBAHÇE LİSESİ MÜDÜRÜ YÜCEL TİMUROĞLU:

"DİSİPLİN YÖNETMELİĞİ ÖĞRENCİNİN DÜŞÜNMESİNİ DAHİ ENGELLİYOR"

Nurperi İRTAN

İRTAN: Sayın Timuroğlu orta öğrenim kurumlarında, anarşi nasıl önlenebilir?

TİMUROĞLU— Okullardaki olaylar bugün toplumsal olarak içinde bulunduğumuz rahatsızlıklardan kaynaklanmaktadır. Bu rahatsızlıkları sosyal ve ekonomik konular olarak bütünleştirebiliriz. Özellikle eğitim çağındaki çocuklarımızın Türkiye'deki eğitim eşitsizliğinden kaynaklanan sorunları vardır. Örneğin bugün okulumuzda Anadolu Liseleri giriş sınavları birinci basamak sınavını yaptık. Sınava giren öğrencilerin aile yapıları genellikle Türkiye düzeyinin üstündedir. Düşünmek gerekir, Türkiye'de milyonlarca halk çocuğundan kaç öğrenci bu sınavlarda başarılı olabiliyor. Çeşitli kurslardan geçenler özel test öğretmenlerince yetiştirilenler başarılı oluyorlar. Böylece halk çocukları eğitim konusunda çok daha düşük düzeyde kalmış oluyorlar. Bunun sosyal devlet anlayışı ile demokrasi ile, demokratik yönetimlerdeki fırsat eşitliği ile açıklanabilir bir yanı yoktur. Şimdi çocuklarımız bunu görüyor ve bu durum gelecekleri konusunda endişeye kapılmalarına yol açıyor. Türkiye ekonomisinin yapısı da belli. Özellikle gelir dağılımındaki eşitsizlik tüm yurttaşlarda "ben ne olacağım" endişesini yaratmıştır. Bunun sonucunda Türkiye'de hemen her yurttaşta "gemisini kurtaran kaptan" anlayışı hakim olmuştur. Şimdi vatandaşı mı suçlamalı, yoksa 1946'lardan bu yana bir türlü gerçekleştiremediğimiz demokrasiyi tüm ayrıntılarıyla gerçekleştirme çabasında olmayan siyasal kadroları mı? İşte gençliğimizinde içinde bulunduğu ortam bu. O halde içtenlikle varacağımız sonuç bu olmalı: Anarşi birtakım polisiye tedbirlerle değil, sosyo ekonomik düzenlemelerle önlenebilir. Kanım bu...

Bilmiyorum, belki olayları organize eden yöneticiler vardır. Fakat yaşadığımız günlerde bu tip yöneticilerin bulunabileceği olasılığını da düşünemiyorum. Vurgulayayım, böyleleri varsa, elbette görevlerini sürdürmeleri sakıncalı olur. Belirttiğim gibi olaylar içinde tarafsız davranan eğitim ve öğretimi sürekli kalmaya çalışan yöneticilerin, özellikle demokrat yöneticilerin görevlerinden alınmaları sorunlara çözüm getirmeyecektir. Çünkü, bugün birçok yönetici okullarını belirli bir zorbalık döneminden sonra ele almış, bugün eğitim ve öğretim yapılabilir hale getirebilmiştir. Ne pahasına diyebilirim ki can pahasına...

Disiplin yönetmeliğinin demokratik olduğu söylenemez

NURPERİ İRTAN— Milli Eğitim Bakanlığının orta dereceli okullar için hazırladığı ve beraberinde baskılar getiren, öğrencilerin birçok haklarını ellerinden alan disiplin yönetmeliği hakkındaki düşüncelerinizi de öğrenmek istiyoruz. Ayrıca bugün orta dereceli okulların müfredat programlarında nasıl bir düzenleme yapılmalıdır?

Y.TİMUROĞLU: Öğrenci kitlesi bugünkü eğitim sisteminin pratikten yoksun olduğu kanısında. Yani daha çok teorik bir eğitim uygulandığını düşünüyor. Aslında yanlışta değil. Öğrencilerimiz ilkokuldan başlayarak bir yarış atı gibi, daha üst seviyedeki öğretim kurumları için ana babalar tarafından hazırlanıyor. Cocuktan gücünün dışında şeyler istiyoruz. Öğrenci bunları özellikle orta öğrenim çağında görüyor. Bunun bilincine ulaşıyor. Bu durum öğrenciyi belirli ölçülerde düzene karşı çıkmaya zorluyor. Bu karşı çıkışı önlemek içinse bir takım yasalarla önlem getirilmeye çalışılıyor. Örneğin son disiplin yönetmeliği...

Son orta dereceli okullar disiplin yönetmeliği öğrencinin bazı konularda düşünmesini dahi engelleyici hükümler getirmiştir. Şimdi bu yönetmeliğin demokratik olduğu söylenemez. Kişilik değişmesine büyük önem verdiğimiz eğitimde, öğrencinin kendi sorunlarına sahip çıkmasını önleyici bir takım hükümler taşıyor. O halde böyle bir disiplin yönetmeliği ile okullarda olayları önleme düşüncesi belli ki sakat bir düşünce. Bundan zaman geçirmeden dönüş yapılmalıdır.

Ders programları ivedilikle yeniden düzenlenmeli, öğrencilerin bilim ve sanatta pratik öğretilere ulaştırılmaları sağlanmalıdır. Bütün bunların gerçekleştirilmesi için büyük yatırımlara da yönelmek gerekiyor. Birçok okulumuzda labaratuvar, işlik, spor salonu, konferans salonu, açık hava tesisleri yok. Bu yokluklar içinde öğrenciyi nasıl eğiteceksiniz? İşte, sınıfa girip teorik eğitim yapacaksınız...

ABD YARDIMI 450 MİLYON DOLARA ÇIKIYOR

ABD, Türkiye'ye yapılacak 100 milyon dolarlık ek ekonomik yardımı Kongrenin onayına sundu

● *Yardım 30 Eylül'e kadar verilecek*

● *50 milyon dolar da askeri yardım eklenecek*

● *Batı Almanya'nın katkısının 250 milyon dolar olacağı tahmin ediliyor*

WASHİNGTON (ÖZEL) Birleşik Amerika hükümeti, Türkiye'ye yapacağı açıklanan 150 milyon dolarlık ek askeri ve ekonomik yardımın 100 milyon dolarlık bölümüyle ilgili önerisini Kongreye sundu.

Birleşik Amerika yönetimi dün, 150 milyon dolarlık bu ek yardımın ekonomik yardım biçiminde verilecek 100 milyon dolarlık bölümü için gerekli ödeneğin 1980 mali yılı beklenmeden halen yürürlükteki 1979 mali yılı bütçesine ek olarak konulmasını Kongreden istedi.

ALMANYA CÖMERT İNGİLTERE'DEN PARA YOK

Öte yandan THA'nın Reuter ve AP Ajanslarına dayanarak verdiği habere göre kimliğinin açıklanmasını istemeyen bir ABD yönetim yetkilisi, Batı Almanya'nın Türkiye'ye yardım programına katkısının 250 milyon dolar olacağını söyledi. Yardım programına İngiliz katkısının ise "gülünç derecede az" olduğu belirtiliyor.

Amerika'nın bu mali yıl içinde Türkiye'ye, 50 milyon doları hibe, 98 milyon doları ekonomik, 200 milyon doları askeri yardım kredisi ve 2 milyon doları da askeri eğitim destek fonu şeklinde olmak üzere toplam 350 milyon dolarlık bir yardımda bulunacağı açıklandı.

DAİLY TELEGRAPH'IN YORUMU

İngiltere'de yayınlanan Daily Telegraph gazetesi ise, 6 Nisan tarihli sayısında verdiği bir haberde, Amerika'nın Türkiye'ye yapacağı yardımı 300 milyon dolardan, 500 milyon dolara çıkarmayı kararlaştırdığını belirtti. Habere göre, Türkiye'nin bu yardımı savunmada harcamalarında kullanması koşulu da getirilmiyor.

Öte yandan, haber Washington'da duyulduktan sonra, Amerika'nın İran'daki olaylardan sonra Türkiye ile arasını bozmak istemediği biçiminde yorumlandı.

Buna göre söz konusu öneri Kongrede kabul edilirse 100 milyon dolarlık ekonomik yardım 30 Eylülde sona erecek mevcut mali yıl içinde yapılacak.

Birleşik Amerika yönetiminin 100 milyon dolarlık ek yardımının 50 milyon dolarlık bölümünün, Kongrede görüşülmekte olan 1980 yılı bütçe tasarısına hibe biçiminde askeri yardım önerisi olarak eklenmesinin istenmesi beklenivor.

Böylece ABD'nin 1979 yılı içinde Türkiye'ye yapacağı ekonomik yardım 200, askeri yardım da 150 milyon dolara yükseliyor.

Öte yandan ABD temsilciler Meclisi 1980 Mali Yılı içinde dış ekonomik yardım yasa tasarısını onaylarken aralarında Türkiye'nin de bulunduğu 4 ülkeye sağlanması öngörülen ekonomik yardımda yüzde 5 oranında kesinti yapmıştı.

Birleşik Amerika yönetiminin 1980 mali yılı içinde Türkiye'ye yapmayı öngördüğü toplam 300 milyon dolarlık yardımın askeri satış ve eğitimle ilgili 202 milyon dolar tutarındaki bölümü ise daha önce Temsilciler Meclisinde kesintisiz olarak kabul edilmişti.

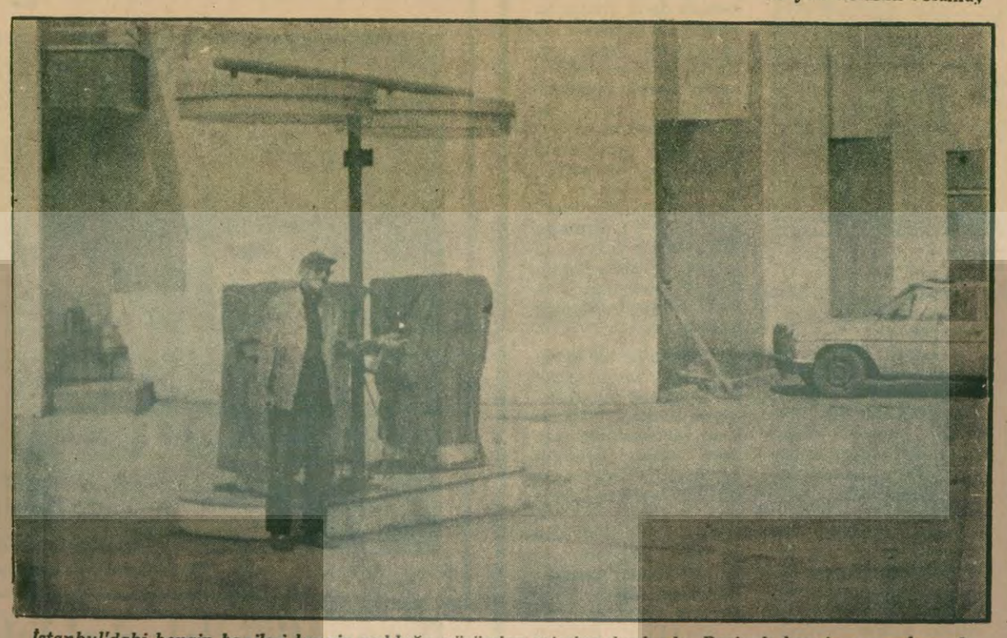

İstanbul'daki benzin bayileri benzin yokluğu yüzünden satışları durdurdu. Resimde benzin pompalarını kapatmış bir bayi görülüyor. *(Fotoğraf: Metin AKTAŞ)*

Döviz darboğazı nedeniyle ham petrol ithal edilemiyor

Zam geldi benzin yine yok

HABER MERKEZİ

Akaryakıt fiyatlarına yapılan zamlara rağmen, yine benzin bulunmuyor, yine araçlar benzin istasyonlarının önünde uzun kuyruklar oluşturuyor.

Türkiye'nin içinde bulunduğu döviz darboğazı nedeniyle döviz transferleri yapılamadığından ham petrol ithali gerçekleştirilemezken rafineriler de ham petrol yokluğundan kapasitelerinin çok altında üretim yapıyorlar.

BENZİN DARLIĞI

Benzin darlığı en çok İstanbul ve çevresinde etkinliğini sürdürüyor. İstanbul ve çevresinde sadece Shell'in istasyonlarında benzin bulunabiliyor. Diğer benzin istasyonlarında ise benzin yok.

İpraş rafinerisinde üretimin tamamen durması sonucunda rafineriden benzin dağıtımı yapılamıyor. Önceki gün dağıtılan benzinle de İstanbul'da stok tamamen tükendi. Kendi üretiminden ikmal yapmakta olan Shell'in Ambarlı tesislerinde 2 bin 500 ton normal, bin ton kadar da süper benzin bulunuyor. Fakat bu miktar Shell'in sadece kendi bayilerinin ihtiyacını karşılıyor.

Remzi Kitabevi'nin kurucusu Remzi Bengi anıldı

İstanbul Basın Yayın Müdürü Oktay Verel, Remzi Bengi ile ilgili anılarını anlatırken.

İSTANBUL(ÖZEL) Remzi Kitabevinin 50. yılı nedeniyle ve 16 Ağustos 1978'de ölen yayınevi kurucu ve sahibi Remzi Bengi'nin anısına düzenlenen toplantıya çoğunluğu yazar ve yayımcılardan oluşan kalabalık bir izleyici kitlesi katıldı.

İlk olarak söz alan yazar Ümit Kaftancıoğlu, Remzi Bengi ile ilgili anılarını anlattı. Daha sonra söz alan İstanbul Basın Yayın Müdürü Oktay Verel, Remzi Bengi'nin Türkiye Kültürüne yaptığı hizmetleri özetledikten sonra, onun çeşitli baskı dönemlerinde yılmadan, cesaretle bütün engelleme çabalarına göğüs gererek yayın çalışmalarını sürdürmesini özellikle vurguladı. Son olarak söz alan yazar Orhan Hançerlioğlu da kendisi ile ilgili anılarını aktardı.

açıkça — DOĞAN YURDAKUL

Uşaklık dersi

TKP'nin Sesi adlı Rus borazanı radyo, 8 Nisan tarihli yayınında tekrar şahsımızı konu alıp saldırmış.

Onların her saldırısı bizim onurumuzu biraz daha artırıyor, doğru yolda olduğumuzu bir kez daha kanıtlıyor. Onun için işin saldırı yönü ve saldırının seviyesi üzerinde durmayacağız.

TKP'nin Sesi, bizi "iki efendili uşak" diye nitelendirmiş ve hem Çin'e, hem de Amerika'ya uşaklık ettiğimizi söylemiş. Bunun üzerinde de durmayacağız. Çünkü "ayinesi iştir kişinin, lafa bakılmaz". Türkiye halkı, kimin Türkiye'nin menfaatlerini savunduğunu, kimin Türkiye'yi emperyalist tanklarına çiğnetmek için yolaçmaya çalıştığını birbirinden ayıracak bilinçtedir

Bize "iki efendili uşak" denmesinin sebebi ise, "Kovboy şapkası" başlıklı yazımızda, Çin'in siyasetlerini ABD'ye kabul ettirmekte olduğunu yazmış olmamız.

Gerçekler herkesin gözlerinin önünde. ABD. nin Tayvan'dan çekilmesi üzerine, Amerikan uşakları nasıl gözyaşları döktüyse, Brejnev ve uşaklarının da o kadar ağladığı ve "Aman Amerika Tayvan'dan çekilme" diye yalvardıkları da bütün arşivlerde duruyor. Daha mürekkebi bile kurumadı. Çin'in Sovyet saldırganlığını tecrit etme siyasetinin gerek ABD, gerekse diğer ülkeler üzerindeki etkileri de gözlerini gerçeklere kapatmayan herkesin görebileceği kadar berrak. Bu konu da yazımızın konusu değil.

Bizim esas üzerinde durmak istediğimiz şey, Doğu Berlin'deki papağanların bir yazımız üzerine oturup uzun uzun uşaklık dersi vermeleri.

Evet, evet uşaklık dersi. Bunun da dersi olur mu demeyin. Bunun Brejnev'in rahle-i tedrisinde teorisi yapılıyor, doktorası veriliyor. Öğretimi bitip, uşaklık uzmanlığı madalyası alındıktan sonra kürsü sahibi olunuyor. Ondan sonra da radyodan dersleri verilmeye başlanıyor.

Bakın 8 Nisan tarihli uşaklık dersinde neler var.

"İki efendili uşak olmak gerçekten zor."

"Yurdakullar, iki efendili uşak olmanın bütün yüklerini yüklenecek."

Bu birinci ders, Taraftarlarına şöyle diyor: "Uşak dediğinin bir tane efendisi olur. İki efendisi olmak zordur, insana fazladan yük yükler. Onun için bu dersimiz kulağınıza küpe olsun. Tek efendili uşak olmaktan vazgeçmeyin."

İkinci ders ise daha da ibret verici. Aynen aktarıyoruz:

"Onları Çin'e bağlayan ortak ilkeler, proletarya enternasyonalizmi gibi soylu ilkeler yoktur. Onun için Yaşasın Çin diye bağıramazlar.. Göğüslerini gere gere " yaşasın karagün dostumuz Sovyetler Birliği diyenlerin karşısında solucan gibi kıvranır, bin bir milliyetçi provakasyona başvururlar."

İşte bu ders gerçekten uzmanına Brejnev'den madalyayı hakettiriyor. Bir emperyalist için "yaşasın" diye bağırtılmak zorunda kalmak, öğrencilerinde o kadar rahatsızlık yaratmış ki; "Korkmayın, Yaşasın Sovyetler Birliği diye bağırmaya devam edin. Buna saldıranlar milliyetçi provokasyon yapıyor, biz ise soylu enternasyonalizm yapıyoruz" diye bitiriyor dersini. Ve gerçekten soylu olan enternasyonalizm, bu hokkabazların elinde soysuz bir uşaklık oluyor.

Biz herhangi birinin uşağı olsak bunlar çok sevinecek, bayram edecek. Çünkü o zaman kendi uşaklıkları meşruluk kazanmış olacak. "Gördünüz mü, uşak olmaktan başka çare yok" deme hakkını kazanmış olacaklar. TKP'nin Doğu Berlin'deki radyosundan uşaklık dersleri vermesinin sebebi, Türkiye'de ülkesinin bağımsızlığını, halkının mutluluğunu savunan devrimcilerin olmasıdır.

Bu dersten bir ders de biz çıkaralım. Bağımsızlık tutkusu, uşaklığın panzehiridir. Ülkemizi Rus çizmelerine çiğnetmek isteyenler, karşılarında bağımsızlıkçı güçleri gördükçe, taraftarlarının korkusunu önleyebilmek için hababam - uşaklık derslerine hız veriyorlar.

İzmir'de "Yeni Üniversiteler Yasa Tasarısı" konulu açık oturum yapıldı

● Akın Simav:" Eline bir mühür, bir de müdür geçiren herkes yüksek okul kuramaz"

İZMİR (ÖZEL) İzmir'de Tüm Öğretim Üyeleri Derneği)(TÜMÖD) ve Tüm Asistanlar Derneği (TÜMAS) tarafından düzenelenen "Yeni Üniversiteler Yasasının olumlu ve olumsuz yönleri" konulu açık oturum önceki gün yapıldı.

Ege Üniversitesi Tıp Fakültesi öğretim üyelerinden Yavuz Aksu'nun yönettiği açık oturuma konuşmacı olarak CHP İzmir Milletvekili Akın Simav, Ege Üniversitesi Rektörü Hakkı Bilgehan, TÜMÖD Temsilcisi Süleyman Özoğlu, TÜMAS Temsilcisi Yurdal Topsever ve Tıp Fakültesi öğrenci temsilcisi Vedat Şanlı katıldılar.

Açık oturumda yasa tasarısını savunan Akın Simav konuşmasında 'demokratik ve özerk üniversiteye evet dediklerini, ancak eline bir mühür ve bir müdür geçen herkesin yüksek okul kurmasına izin vermeyeceklerini" söyledi. Ege Üniversitesi Rektörü Hakkı Bilgehan ise, bütünlüklü üniversitelerin yaratılması gerektiği fikrine katıldıklarını, ancak tasarıda yer alan "her bakanlığa ön lisans düzeyinde yüksel okul kurma yetkisinin" bütünlüğü bozucu bir niteliğe sahip olduğunu söyledi

Yavuz Aksu, Süleyman Özoğlu ve Yurdal Topsever, yasa tasarısının çeşitli noktalarına katılmadıklarını belirttiler. Tıp Fakültesi Öğrenci temsilcisi Vedat Şanlı da Fakülte Yönetim Kurullarında öğrencilere söz ve oy hakkı istedi.

Şanlı, ayrıca Dekan ve Rektör seçimlerine de öğrencilerin katılması gerektiğini savundu.

Açık oturuma çok az sayıda kişinin katıldığı ve kısa bir süre içinde konuşma yapılan salonun boşaldığı görüldü.

Mihri Belli'nin sağlık durumu iyiye gidiyor

İSTANBUL (ÖZEL)

Bundan bir süre önce vurulan TEP Genel Başkanı Mihri Belli'nin sağlık durumunun iyiye gittiği ve geçtiğimiz Pazartesi günü resimlerinden Cengiz Ayhan'ı kesin olarak teşhis ettiği öğrenildi.

TEP Genel Başkanı bugün normal beslenmeye dönecek ve vücut buna tepki göstermediği takdirde tehlike kesin olarak atlatılmış sayılacaktır.

CHP GENÇLİK KOLLARI MERKEZ KURULU YENİ BAŞKANI

Emin Koç:"Gençlik Kolları hakkında söylentilerin çıktığı illerde araştırma yapacağız"

ANKARA (ÖZEL) Süha Akıncı Başkanlığındaki CHP Gençlik Kolları Merkez Kurulunun düşmesinden sonra CHP Genel Yönetim Kurulu tarafından CHP Gençlik Kolları Merkez Kurulu Başkanlığına getirilen Emin Koç dün bir basın toplantısı düzenleyerek görüşlerini açıkladı.

Gençlik Kolları Merkez Kurulu üyelerini de açıklayan Emin Koç bu arada muhabirimizin "CHP'li olmayan kişilerin, özellikle CHP Gençlik Kollarında faaliyet gösterdikleri söyleniyor. Bu konudaki tutumunuz ne olacaktır" sorusuna verdiği cevapta, "Son zamanlarda partimize yanlış ithamlar yöneltiliyor. Bu tür söylentiler oluyor. Bunların doğru olmadığı kanısındayız. Böyle bir şey olduğu takdirde bu kişiler temizlenecektir. Bu söylentilerin çıktığı illere arkadaşlarımızı göndererek araştırma yapacağız" dedi.

CHP'li gençliğin demokrasiyi yıkmak, toplumu bölmek isteyenlerin gençlik içindeki çabalarını etkisiz kılacağını söyleyen CHP Gençlik Kolları Merkez Kurulu Başkanı Emin Koç, CHP Gençlik Kollarına büyük görevler düştüğünü belirtti. Emin Koç parti içinde gençliği kendi çıkarları uğruna kullanmak isteyen herkesle mücadele edeceklerini de sözlerine ekledi.

CHP Gençlik Kolları Merkez Kuruluna atanan üyeler şunlar:

İhsan Büyüker, (ADMMA), Savaş Ceylan (Hacettepe Üniversitesi Tıp Fakültesi), Adıgüzel Demirtaş (İşçi), Enver Ökten (Ankara Eğitim Enstitüsü), Ayran Yıldırım (Gazi Eğitim Enstitüsü), Yılmaz İçöz (SBF—BYYO), Yavuk Tekin (SBF—BYYO), Adnan Özyürek (SBF mezunu), Hüseyin Kılınç (İşçi), Hasan Akgün (Ankara Hukuk Fakültesi mezunu), Bülent Beken (Gazi Eğitim Enstitüsü), Sıtkı Hekimoğlu (Gazi Eğitim Enstitüsü), Cihat Emre (Gazi Eğitim Enstitüsü), Sadık Cilo (İşçi).

Mem-Der, Ankara Belediyesinden memur maaşlarını ödemesini istedi

ANKARA (ÖZEL) Memurlar Derneği (MEM-DER) Ankara Şube Başkanı Emine Aynur Ankara Belediyesinin memurların maaşlarını ve yan ödemelerini hâlâ ödemediğini belirterek belediye personelinin maaşlarının ve yan ödemelerinin derhal verilmesini istedi.

Rusya'dan elektrik alımı 25 Nisanda başlıyor

● Enerji ve Tabii Kaynaklar Bakanlığından bir grup tören düzenlenmesini istiyor

● Bazı yetkililerin ise törene karşı çıktıkları öğrenildi

ANKARA (ÖZEL)

Rusya'dan elektrik alımının 25 Nisanda başlayacağı öğrenildi. Bu konuda yapılan anlaşmadan sonra girişilen yapım çalışmaları çeşitli aksaklıklar yüzünden yavaş gitti ve geçen sonbahar başında başlayacak alım bu zamana kadar gecikti.

Rusya'dan alınacak enerjinin bütün Türkiye'ye enerji sağlayan enterkonekte sisteme bağlanmayacağı ve sadece Doğu Anadolu ve Doğu Karadeniz bölgesine verileceği öğrenildi.

Rusya'dan enerji alımının başlamasından sonra fuel oil ile çalışan Hopa Termik Santrali devre dışı bırakılacak.

Rusya'dan enerji alımının başlaması dolayısıyla Enerji ve Tabii Kaynaklar Bakanlığında görevli bazı kişiler bir tören düzenlenmesini ve bu törene Ankara'dan 30 kişinin gönderilmesini istiyorlar. Buna karşılık yetkililerin bazılarının ise "Netice itibariyle paramızla elektrik aldığımızı, bunun için tören düzenlenmesine gerek olmadığını" belirterek bu girişime karşı çıkıyorlar.

Asgari Ücret Tespit Komisyonu 26 Nisanda yeniden toplanacak

ANKARA (AA)

Asgari Ücret Tespit Komisyonunun 26 Nisan tarihinden sonra toplantılarını her gün sürdüreceği ve yeni asgari ücretin Mayıs ayı başından itibaren geçerli olması için çalışacağı belirtiliyor.

Asgari Ücret Tespit Komisyonu 11 Nisan günü yaklaşık iki saat süren bir toplantı yaptı. Çalışma Bakanlığında yapılan toplantıda bir sonuç alınamadı.

Devlet İstatistik Enstitüsünün gerekli verileri yetiştirememiş olması nedeniyle sonuca gidici bir tartışma yapılamadığı için toplantının 26 Nisan tarihine ertelendiği öğrenildi.

Müezzinoğlu IMF Başkanı ile görüştü

GÜNSELİ ÖZDEMİR BRÜKSEL'DEN BİLDİRİYOR

OECD ve IMF yetkilileri, Türkiye'ye yardım konusunda yaptıkları açıklamalarda Türkiye'nin bütçe açıklarında yüzde 10 oranında bir kısıntıya gitmesi halinde yardım anlaşmasının imzalanabileceğini öne sürdüler.

Öte yandan IMF Başkanı De Laroisere ile görüşmek üzere Zürih'e giden Ziya Müezzinoğlu Başkanlığındaki 4 kişilik Türk heyeti, görüşmelerde Türkiye'ye yapılacak ortak yardım konusunu ele aldı.

Toplantıda Türkiye hükümetinin yaptığı son değişiklikleri gözönüne alarak girişimde bulunacakları belirtildi.

MÜEZZİNOĞLU-KİEP GÖRÜŞMESİ

Öte yandan önceki gün Ziya Müezzinoğlu, Federal Almanya Aşağı Saksonya Eşaleti Maliye Bakanı ve CDU milletvekili Kiep ile görüştü. Müezzinoğlu-Kiep arasındaki toplantı basına kapalı tutuldu. Kiep'in Federal Alman Senatosuna yeni verilen Türkiye'ye yardım teklifi için Schimdt'in adına görüşmeye geldiği belirtildi. Bilindiği gibi OECD'nin Türkiye'ye acil yardım komisyonu özel temsilcisi Kiep bundan bır sure önce Türkiye yı ziyaret etmiş ve hükümet yetkilileriyle görüşmelerde bulunmuştu. Kiep'in Türkiye'ye yaptığı ziyaretten sonra OECD yetkillierine Türkiye'nin son durumuyla ilgili bilgi vermesi gerekiyor.

İstanbul Sıkıyönetim Mahkemesi Başkanlarından Albay Sınar öldü

İstanbul Sıkıyönetim Mahkemesi Başkanlarından Tank Kıdemli Albay İbrahim Sınar, dün gece evinde geçirdiği bir kalp krizi sonucu vefat etti.

1925 yılında Trabzon'da doğan ve 1949 yılında Harb Okulundan mezun olan Tank Kıdemli Albay İbrahim Sınar, ordunun çeşitli kademelerinde görev yapmış en son Harb Akademileri İstihbarat Şube Müdürlüğü görevinden İstanbul Sıkıyönetim Mahkemesi Başkanlığına atanmıştı.

Evli ve iki çocuk babası Albay İbrahim Sınar'ın cenazesi yarın öğle namazından sonra Kadıköy Osmanağa Camiinden askeri törenle kaldırılarak Karacaahmet Mezarlığında toprağa verilecektir.

65.DOĞUM YILDÖNÜMÜNDE

Yeniliğe adanmış bir şiirin yalnız adamı

ORHAN VELİ

ORHAN VELİ
(13.4.1914 - 14.11.1950)

"İstanbul'dan ayva da
gelir nar gelir,
Döndüm baktım, bir edalı
yâr gelir,
Gelir desen dar gelir;
Gün aşırı alacaklılar gelir,
Anam anam,
Dayanamam
Bu iş bana zor gelir."

Mahir Öztaş

Şiirimizde yeni bir anlayışın kavgasını veren Orhan Veli, bu anlayış doğrultusunda kimi kez salt doğrulamak için-şiirler yazdı. İlk şiirlerinde duygusal, bireysel bir tutum alsa da giderek yerleşik kalıplara, geleneğe başkaldırdı. Yeniliğe adanmış-şiire yeni kısıtlamalar getirmek pahasına eski şiirin kalıplarına karşı çıkan-ürünler verdi bu döneminde. Sonraları kendi getirdiği kısıtlamalardan da sıyrılmasını bilen Orhan Veli, kendisini geliştiren sürekli yeni biçimler arayan bir şair olduğunu kanıtladı.

Orhan Veli'nin yenilikçi ve yıkıcı anlayışının temel ilkeleri arkadaşlarıyla birlikte çıkardığı "Garip" adlı şiir kitabının önsözünde yer alır. Kısaca özetlersek, bu anlayışa göre, geleneksel şiirin temelden değiştirilmesi gerekir ve bu amaçla yeni bir "zevk" azınlığı oluşturan sınıfın "zevki" olamaz. Ölçü ve uyak yardımıyla elde edilen yapay bir uyuma karşı çıkılır. Bunun yerine ustalıklı bir sözcük istifinin oluşturduğu yapıdan doğacak uyum savunulur. Yeni şiir, müzikten, resimden, ve öteki sanatlardan yararlanmamalıdır. Başka bir konuşmasında ise "Resmin sadece renk, musikinin sadece ses, şiirinse sadece mânadan ibaret olması" gerektiğini söyler. "Garip"in önsözünde "mâna"ya verilen öneme şöyle değinilir.

"Şiir bütün hususiyeti edasında olan bir söz sanatıdır. Yani tamamiyle mânadan ibarettir. Mâna insanın beş duygusuna değil, kafasına hitap eder."

Bu anlayışın sonucunda Orhan Veli'nin duygudan çok akla yönelen mizah dolu şiirleri çıkar ortaya. Orhan Veli çeşitli düz yazılarında "şekle değil anlama önem verdiğini," açıklamış, duygusallık şairanelik gibi unsurlardan arınmış sade basit ve yalın bir şiiri savunmuştur.

"Garip" şiirinin yenilikçi yanlarından birisi de alışılmış konulardan uzaklaşmakta gösterilen çabadır. Şiirin konu alanı hemen herşeyi içine alabilecek kadar genişletilir. Böylece halktan kişilerin yaşantısı-sözgelimi tek şikayeti nasırı olan Süleyman Efendi-girer Orhan Veli'nin konuları arasına. Orhan Veli bu şiirleri halkın konuştuğu açık anlaşılır dille ve yapmacıksız bir söyleyişle yazar. "Mısracı" anlayışa karşı çıkarak şiirde "bütüne" önem verir. Şiirlerindeki o her sözcüğün bir işlev gördüğü yalın yapıyı oluşturabilmesini buna borçludur.

Bir süre sonra Orhan Veli, başlangıçtaki yıkıcılığını aşarak, yapıcı bir şiirin kurulmasına yönelir. "Garip" teki katı anlayıştan sıyrılır. Kimi şiirlerinde mizah unsurları azahrken, duygu ağır basar, uyak kullanmasının yanısıra tekrarlara da başvurur. Kafa ile okunan gerçekçi ve akılcı, giderek estetik yönden daha yetkin bir şiir çıkar ortaya, Önceleri "Mesele bir sınıfın ihtiyaçlarının müdafaasını yapmak olmayıp sadece zevkini aramak, bulmak ve sanata hakim kılmaktır" diyerek sınıfsal olanı gözardı ettiği halde sonraları yazılarından birinde değindiği gibi, şair deyince "meselesi olan bir insan" anlar. Bir başka yazısında "fayda sanatın içine o tarzda girmiştir ki onu sanatın kendisinden ayırdetmek güçtür." der. Gerçekten de II. Dünya Savaşında, demokrasi mücadelesinde yerini alır.. Yurtsever, demokrat bir aydın olarak şiirlerinde "İstanbul ve deniz konularına en çok yer veren şair" kimliğinden sıyrılıp savaşın getirdiği acılara ve kıtlık, karartma gibi konulara da yer vermesini bilir. Halkın diliyle yazmanın ve halk çoğunluğuna seslenme amacının doğal bir sonucudur bu.

"Şiir öyle bir bütündür ki, bütünlüğünün farkında bile olunmaz" diyen Orhan Veli'den kısa şiir alıntıları yapmak yerine, seçtiğim örneklerde şiirlerin bütününü almayı yeğledim. Arzuları, içgüdüleri ve günlük yaşamlarıyla insanı anlattığı bu şiirler yorum gerektirmeyecek kadar yalın. Birlikte okuyalım:

DAVET: Bekliyorum / Öyle bir havada gel ki, / Vazgeçmek mümkün olmasın.

SÖZ: Aynada başka güzelsin/Yatakta başka: Aldırma söz olur diye: /Tak takıştır, / Sür süriştür: / İnadına gel,/ Piyasa vakti, /Muhallebiciye. / Söz olurmuş. / Olsun: / Dostum değil misin?

DELİ EDER İNSANI: Deli eder insanı bu dünya, /Bu gece, bu yıldızlar, bu koku, / Bu tepeden tırnağa çiçek açmış ağaç.

Toplumsal eleştirilerin ve yerginin ağır bastığı şiirlere de birkaç örnekle değinelim.

CIMBIZLI ŞİIR: Ne atom bombası,/ Ne Londra konferansı: /Bir elinde cımbız, /Bir elinde ayna / Umurunda m dünya!

VATAN İÇİN: Neler yapmadık şu vatan için Kimimiz öldük: / Kimimiz nutuk söyledik.

KUYRUKLU ŞİİR Uyuşamayız, yollarımız ayrı:/ Sen ciğercinir kedisi, ben sokak kedisi: / Senin yiyeceğin kalaylı kapta: / Benimki aslan ağzında: / Sen aşk rüyası görürsün, ben kemik, / Ama seninki de kolay değil, kardeşim: / Kolay değil hani, / Böyle kuyruk sallamak tanrının günü.

Yaşantısı, şiiri ve yazılarıyla Orhan Veli'nin verdiği kavgadan öğreneceğimiz çok şey var. Bir kez şunu görüyoruz. Anlayış olarak ileri sürülen ne denli yenilik savlarıyla gelirse gelsin, yeni kısıtlamalar, yeni kalıplar oluşturmaktan kaçınamaz. O zaman yaratılan ürünlerin de zorlamasıyla yeni yeni anlayışlar çıkar ortaya. Orhan Veli kısacık yaşamı içinde bütün bu değişimleri yaşamış, şiirimize yeni duyuşlar, biçimler ve konular getirmiştir.

Orhan Veli'nin, şiiri, somut bir mücadeleden kaynaklandığı, biçimdeki değişimler gerçekliğin zorlamasıyla oluştuğu için yenilikçidir. Bu gözden kaçırıldığında, salt "Yeni" olma çabaları oyalanma ve kaba bir biçimcilikten öte nedir ki? Oysa Orhan Veli, yeni şiirin kuruluş kavgasına adadığı şiirini kendisini yenileyen deneylerle yüklemesini bilmiştir.

Şiir diline yaşayan dili sokması, konuşma dilinin yalınlığında, yoğun şiirler yazılabileceğini kanıtlaması. Yalnızca bu bile az şey değildir ve Orhan Veli'nin onca şairi etkilemesini açıklar. Ama şiirlerinde anlattığı, "zevk"lerine uygun şiirler yazdığını söylediği insanlardan uzak kaldı, dışardan baktığı büyük kavgayla birleşemedi. Oysa halkın sonsuz deneylerinden yararlanmak, dışındaki bu büyük denizle birleşebilmek, onu kavgasında yalnız kalmaktan kurtarabilirdi.

EDEBİYAT DERGİLERİMİZ

Necati Güngör

Dergiler direniyor!

Dergi adı verilen kan damarları içinde dolaşan edebiyat direniyor!

Evet, içinde yaşadığımız toplumsal koşulların elverişsizliğine karşı edebiyat direniyor... Kağıdın karaborsada bile bulunamadığı, baskı giderlerinin her sabah yeniden yükseldiği, dağıtım örgütlerinin dergilere "üvey evlat" gözüyle baktığı, okurların satın alma gücünün sıfıra yaklaşmakta olduğu şu ortamda, edebiyat dergilerinin hâlâ ayakta durması, ancak "direniş" sözcüğüyle açıklanabilir herhalde... Eski dergilerin varlıklarını sürdürmesi, bu arada yeni yeni dergilerin yaşantımıza katılması...

TÜRK DİLİ

Varlığını sürdüren dergilerin başında TÜRK DİLİ geliyor. Ne ki, Türk Dili dergisi için parasal bir sorun söz konusu edilemez. Bilindiği gibi bu dergi, Türk Dil Kurumunun aylık yayın organıdır. Geniş maddi olanaklara yaslanarak çıkmakta. Bu ayki sayısını (Nisan, 1979) "Çocuk Yazını"na ayırmış Türk Dili. Dokuz formalık bir kitap niteliğinde.Bedeli 10 lira. Böylece Türk Dili'nin yaslandığı maddi olanakları okurların lehine kullandığı söylenebilir. Ayrıca, ülkemizde yazara para ödeyen sayısı az dergilerden biri olduğunu da belirtelim.

TÜRK DİLİ'nin nisan sayısında dikkati çeken yazılardan biri Vedat Günyol'a. öteki Tarık Dursun K.'ya ait... (Bir başkası, dergideki başka yazıları dikkate değer bulabilir) Günyol'unki "çocuk" konulu bir deneme. O hep bilge kişi tavrıyla yaklaşıyor. Çocuk denilen olayı bilge kişilerden aldığı sözlerle açıklamaya çalışıyor düşüncelerini Günyol.

Tarık Dursun K.'nın yazısı ise "Çocuklara Kitaplık" başlığını taşıyor. Bir çocuk için düzenlenecek kitaplıkta hangi yazarlar hangi yapıtlar bulunmalı sorusundan yola çıkarak, şöyle diyor Tarık Dursun K: "Ben bir çocuk kitaplığı kuracak olsam, işe masallarla başlardım. Eflatun Cem Güney ustanın ve başka ustaların yazdıkları, yeni baştan düzenledikleri o güzelim masallarımızla. Sonra çelişkiyi görsünler diye Tolstoy'un, Puşkin'in, Sçedrin'in ve Behrengi'nin masallarına geçerdim. (...) Dünya ustalarını (elbet yerli yazarlarımızı da unutmaksızın) yazdıkları hikayeleriyle romanlarından titizlikle yapılacak bir arama tarama sonunda çocuklara en uyarlı kesitlerinden derlenme bir güldeste de verirdim."

Tarık Dursun K. çocuklara masal okutulmamalı diyenlere karşı, özellikle böyle bir seçme yapıyor. Bunu yaparken de uzun yıllara dayanan yazarlık, yayımcılık, kitapçılık deneylerine dayanıyor.

Türk Dili'nin bu ayki sayısından söz ederken, Ruşen Hakkı'nın "Serçeler ve Çocuklar" adlı şiirini anmadan geçemeyiz sanırım:

yatla ilgisi olmayan bir tartışma bu. İki ay önce Türk Dili'nde yayınlanan bir sataşma yazısıyla başlatılan, daha sonra Türkiye Yazıları'nda çıkan yanıtlarla alevlendirilen tartışmanın konusu şu: Türkiye Yazıları dergisinde yayınlanan yazıları, adları duyurulan bir kurul mu değerlendiriyor, yoksa, yazılar "oldu bittilerle" mi yer alıyor dergide?

Hemen söyleyelim ki, bu türden tartışmalar, ne dergiciliğimize ne de edebiyatımıza bir yarar getirebilir. Bugüne kadarki sayılarıyla edebiyat ortamına yeni bir dinamizm sağlamış olan Türkiye Yazıları, yarattığı ağır başlılık imajını "küçük tartışmalarla" nasıl sürdürebilecektir, bilemiyoruz? Yukarıya aktardığımız sataşmayı, ciddi bir kurumun (TDK) yayın aracına yaslanarak yapmak nasıl iticiyse, bu doğrultudaki yanıtları çoğaltmak da, o denli itici görünüyor bize. Haksız mıyız?

Nisan ayı dergilerinde göze çarpan bir başka konu, ölümler. Bilindiği gibi nisan ayı Sabahattin Ali ve Ceyhun Atuf Kansu'nun ölüm yıldönümleri.

OLUŞUM dergisinde, Işık Kansu ile Cahit Külebi C.A Kansu üstüne yazıyorlar.

EDEBİYAT CEPHESİ'nde ise, hem Sabahattin Ali, hem de Kansu anılıyor.

Türkiye Yazıları

Türkiye Yazıları dergisi bundan bir süre önce başlattığı bir tartışmayı Nisan 1979 sayısında da sürdürüyor. Gerçekte edebi-

Yukarıda adını yazdığımız dergiler içinde yalnızca Edebiyat Cephesi'nde Sabahattin Ali'ye yer verilmesi biraz düşündürücü değil mi? Basit bir unutkanlık mı bu: Yoksa büsbütün gözardı etmek mi, toplumcu hikayemizin bir abidesini? Yargıyı okurlarımıza bırakıyoruz.

İstanbul Akademik Sanat Topluluğu çalışmalarına başladı

İstanbul Akademik Sanat Topluluğu, çalışmalarına başladı. Topluluğun kuruluş amaçlarının başında, amatör ruh ve profesyonel anlayış içerisinde ilerici-devrimci sanat yapan bir topluluğu ülkemize kazandırmak geliyor. Topluluğun basın bildirisinde şu görüşlere yer veriliyor.

"Şimdiye değin, ülkemiz sanat politikasına, çeşitli eleştiriler yapılmış ve karşı çıkılmıştır."

"İ A S T bu eleştiri ve karşı çıkmalarının büyük çoğunluğunun yanındadır ve desteklemektedir. Ancak yiğitçe ülkemizde ilerici-devrimci sanat yapmak isteyen çeşitli topluluklarım, uygulamada yaptıkları hata ve yanlışlıkları da görmezlikten gelememektedir."

"İ A S T sanatın 'işlevsellik', 'kalıcılık' gibi öğelerinin önemi üzerinde durduğundan, çok yönlü bir sanat topluluğunun başarıya ulaşması için, 'akademik' sistemlerce çalışmanın kaçınılmaz bir gerek olduğunu düşünmüş ve kendisinin de böyle çalışmasına karar vermiştir.

"Kadrosuna, 'Yeni Dünya Sanat Topluluğu"ndan ayrılan sanatçılara da yer veren İ A S T in şimdilik durumda 'halk oyunları', 'çok sesli koro've 'tiyatro' sanat kolları çalışır durumdadır.

"En kısa zamanda olanaklar elverdiğince, 'plastik sanatlar', 'yazın' 'sinema' gibi sanat dalları da faaliyete girmeye başlıyacaklardır.

"Sanat topluluğunun bu sezondaki ilk faaliyeti 'tiyatro' bölümünün hazırladığı, Oben Güney'in 'Suç' adlı eseridir. Oyun, topluluğun sürekli çalışma merkezi olacak olan Üsküdar Sunar Tiyatrosunda sergilenmektedir.

"İ A S T her alanda olduğu gibi, sanat alanında da ilerici-devrimci kişi ve kuruluşların birbirlerine köstek değil, destek olunmasının gerekliliğinin inancı içerisindedir."

7den 70e spor... 7den 70e spor...

Dünya, şampiyonu Tevfik Kış, güreşçilerimizi ve güreşimizi değerlendirdi

"Ben Mehmet Sarı ve Reşit Karabacak'a şans tanıyorum. Oldukça arzulu ve prestij sahibiler. Üstelik bu şampiyona onlar için son bir şans"

"Fakat şu anda yapılan çalışmalar hedefsiz, plansız ve programsız. Biz de eksik olanlar bunlar. Bize dayanıklılık ve mukavemet gerekli"

Kış:"Güreşçilerimiz yine kişisel gayretleriyle bireysel başarılar alabilirler"

Arkadaşımız Kenan Nacır Tevfik Kış ile görüşürken.

Kenan Nacır

Dünya, Avrupa ve Olimpiyat Şampiyonu eski güreşçilerimizden Tevfik Kış, Güreş Milli Takımımız ve Avrupa Güreş Şampiyonasında neler yapabileceğimiz konusundaki sorularımızı cevapladı.

SORU: Avrupa Şampiyonasında takımımız nasıl bir derece elde edebilir?

TEVFİK KIŞ: Düşünceme göre güreşçilerimiz yine kişisel gayretleriyle bireysel başarılar elde edebilir. Ben Reşit Karabacak'a ve Mehmet Sarı'ya şans tanıyorum. Oldukça arzulular prestij sahibiler üstelik bu şampiyonada onlar için son bir şans.

Aslında Türk Güreşinin gelişme ve en parlak zamanlarında dahi başarılar tamamen güreşçilerimizn kışısel gayretleri ile elde edildi. Bu şampiyonada da gördüğüm kadarıyla böyle olacak. Federasyon ve diğer yetkililerin ilgisiz tavırları yine devam ediyor.

SORU: Güreşçilerimizin bugünkü durumda teknik ve güç açısından nasıl değerlendiriyorsunuz?

TEVFİK KIŞ: Güreşçilerimiz fert fert zayıf değil. Fakat şu anda yapılan çalışmalar hedefsiz, plansız ve programsız. Bizde eksik olan koordinasyon, sistem, program ve hedef. Her şey olupta bunlar olmayınca hiç bir şey işe yaramıyor kişilerin kendi çabalarıyla bir şeyler elde etmesini bekleme durumunda kalıyoruz.

Bazı oyunları uygulamak için itici ve çekici güç gerekiyor. Oyunları biliyoruz. Özellikle her bölgemize has güzel oyunlarımız da var. Yalnız bize dayanıklılık ve mukavemet gerekli. Bu da çalıştırıcıların bilgileriyle kısmen giderilebilir. Ama her şeyden önce çalıştırıcıların da eğitilmeleri gerekiyor.

SORU: Bu durumda somut olarak neler yapılabilir?

TEVFİK KIŞ: Önceden söylediğim gibi bizim güreşçilerde her şey var. Plan organizasyon, hedef yok... İdarecilerde oldukça yetersiz. Kısacası güreşimiz ölmüş durumda. Herkes bu ölünün üzerine çıkıp kendini yüceltmek istiyor. Kimse onu omuzlayıpta kaldıralım demiyor. Kişisel mücadelelerle pek bir sonuç elde edilemiyor. Ancak daha örgütlenerek mücadele edilebilir.

Bayan Milli Voleybol Takımımız F.Almanya karşısında tutunamadı 3-0-

●Zaman zaman çekişmeli geçen karşılaşmada Belçika İsviçre'yi 3-2 yendi

Ankara Atatürk Spor Salonunda devam eden Bahar Kupası maçlarında başarılı oyunlar çıkararak yarı finale kalan Bayan Voleybol Milli Takımımız dün akşam F.Almanya karşısında tutunamadı.

Gecenin ilk maçında Belçika İsviçre'yi 3-2 yendi.

Atilla Bostancıoğlu ve İsmail Esemen'in yönettiği karşılaşmada taraflar şu kadrolarıyla oynadılar.

BELÇİKA: Bernice, Line, Angline, Bominiqe, Carla, Leona, R.Bominiqe, Vele, Adrians.

İSVİÇRE: Eveline, Regina, Monika, Betina, Vieni, Stefanis, İrine, Borli, Rita, Anna.

Setler 15-13 İsviçre, 15-12 Belçika, 15-6 Belçika, 15-12 İsviçre, 15-3 Belçika.

Gecenin ikinci maçında Bayan Voleybol Takımımız F.Almanya karşısında 3-0 yenik düştü.

B.Maç.Hon (Belçika) D.Goldstein (İsrail) yönetiminde oynanan karşılaşmaya takımlar şu kadrolarıyla çıktılar.

F.ALMANYA: Maria, Silvia, Haidi, Marlis, Gabriela, Sigrat, Mariona, Petra.

TÜRKİYE: Selcan, Deniz, Gülnaz, Meral, Violet, Arzu, Aycan, Hülya, Filiz.

SETLER: 15-11, 15-11, 16-14., F. Almanya.

Çorumlu sporcular seyircinin ilgisizliğinden yakınıyor

Çorumlu basketbolcular seyircilerin desteğini bekliyor.

ÇORUM-Ali Çöplü

Çorum Bölgesinde spor yapan gençler seyircinin ilgisizliğinden yakınıyorlar.

Boş tribünler önünde oynamaktan morallerinin bozulduğunu söyleyen basketbolcular konu ile ilgili görüşlerini şöyle açıkladılar

'Spor yapmak için tüm olanaklarımız var. İyi bir salonumuz, çalışmak için zamanımız bulunurken malzeme eksikliğimizde bölge müdürlüğümüzce karşılanmakta. Bir tek eksikliğimiz çalıştırıcımızın olmaması Ve seyircilerin ilgisizliği.

Eğer Çorumlu seyirciler bizleri maçlarda desteklerlerse daha da başarılı olacağımıza inanıyoruz.

Çorum Bölge Müdürü Ali Şahin ise seyircisiz maç yapmak zorunda kalan sporcuların, olumsuz yönde etkilendiklerini belirtti.

Hazırlayan: Aykut Tankuter

Okullarımızda spor faaliyetleri

1968 yılından beri okulun beden eğitimi öğretmeni yok

"Ben Sanat Tarihi öğretmeni olmama rağmen Beden Eğitimi dersine giriyorum. Zaten bugün Türkiye'de Müzik öğretmeninin Tarih dersine, Fizik öğretmeninin Beden Eğitimi dersine girdiği okullar hiç de az değil"

SAĞMALCILAR LİSESİ-1-

Sağmalcılar Lisesindeki spor faaliyetleri hakkında bilgi almak için okulun müdürü ile görüştük. Okul Müdürü bize 1968 yılından beri beden eğitimi öğretmeni bulunmadığını söyledi. 1968 yılından bu yana ilk kez ocak ayında okula bir öğretmen tayin edilmiş ancan Öğretmen göreve başlamasından bir ay sonra bilinmeyen bir nedenle öldürülmüş.

Şu anda okulda 2000 öğrenci bulunuyor. Okulun lise bölümünün beden eğitimi dersleri ise boş geçiyor. Ortaokul kısmının beden eğitimi dersine ise Sanat Tarihi Öğretmeni giriyor.

Okuldaki spor faaliyetleri hakkında bu nedenle Sanat Tarihi öğretmeni ve aynı zamanda beden eğitimi derslerine giren Bahri Kılıç'tan bilgi almaya çalıştık. Bahri Kılıç konu ile ilgili olarak bize şu açıklamayı yaptı:

"Aslında okulumuzda yakın zamana kadar beden eğitimi dersleri boş geçiyordu. Bu nedenle bir çok sefer öğrencilerimiz bu durumu protesto ettiler. Ben Sanat Tarihi Öğretmeni olmama rağmen Beden eğitimi derslerine girmek zorunda kalıyoruz. Zaten bugün Türkiye'de Müzik öğretmeninin tarih dersine, fizik öğretmeninin beden eğitimi derslerine girdiği okullar hiçte az değil. İşte bizde bu okullardan biriyiz..

Nedense Milli Eğitim Müdürlüğü biz ve bizim gibi okullara üvey evlat muamelesi yapıyor. Okulumuza en son spor malzemesi 1975 yılında geldi. Bunlarda birkaç toptan ibaretti. Gerekli olan yer minderini ise biz kendimiz yaptık. Milli Eğitim Müdürlüğüne gönderdiğimiz malzeme talebi ise geri geldi. İş atölyemizi şimdilik spor salonu olarak kullanıyoruz.

Aslında spor salonu yapmak için boş sahamız var. Buraya bugün İstanbul'un en zengin belediyelerinden olan Sağmalcılar ve Bayrampaşa belediyesi de salon yapabilir. Ama onlarda hiç bir girişimde bulunmadılar.

YARIN: Öğrenciler ne diyor.

Sanat tarihi öğretmeni olmasına rağmen beden eğitimi derslerine giren Bahri Kılıç.

Amerikalı iki assubay kurşunlandı

HABER MERKEZİ

İzmir Fuarı 26 Ağustos Kapısı yakınlarında bir otomobil içinden açılan yaylım ateşi sonucu Amerikalı bir assubay öldü, diğer assubay ağır yaralandı.

Olay saat 17.30 sıralarında meydana geldi. NATO'da görevli olan iki Amerikalı assubay görev dönüşü Fuarın 26 Ağustos Kapısı yakınlarında bir otomobil içinde gizlenen üç kişinin yaylım ateşi ile karşılaştılar. Saldırı sırasında TUSLOG'da görevli olan Clay-Pool olay yerinde hemen öldü. Yine TUSLOG'da görevli Garry Vail ise ağır yaralı olarak Ege Üniversitesi hastanesinde tedavi altına alındı.

Görgü tanıklarının ifadelerine göre yaylım ateşi açılan arabanın içinde üç kişinin bulunduğu ve plakasının 35 LY 660 olduğu saptandı.

İZMİT'TE

Ziraat Bankası Tütünçiftlik şubesini soyma girişiminde bulunarak altı polis memuru ile bir bekçiyi yaraladıktan sonra kaçan beş kişi yakalandı. THKP—C Eylem Birliği üyesi oldukları ileri sürülen sanıklardan biri bayan öğretmen. Olayla ilgili olarak yakalananların adları şöyle: Nizamettin Yurdabal, Namık Acar, Mustafa Zülal, Saim Çilingir ve Nilgün Gürsoy. Soygunla ilgili olarak Cemalettin Metin, Yakup Bigacan, Lütfi Kılıç, Hamdi Fayzanoğlu ve İbrahim Etem Akkaya'nın aranmasına devam edilmektedir.

ANKARA'DA

Adam öldürmek ve patlayıcı madde atmak suçlarından aranan Bahçelievler-Emek Ülkücü Gençlik Derneği üyesi Hüdai Seven yakalandı.

Emek'te bulunan Sigortacılık Bankacılık Yüksek Okulu 3.sınıf öğrencisi olan Hüdai Seven, Ankara'da meydana gelen adam öldürmek ve ayrıca öğrencisi bulunduğu okula patlayıcı madde atmak suçlarından aranıyordu.

Aynı zamanda Emek ÜGD faaliyetlerine elebaşılık yaptığı öğrenilen Seven, Erzurum'dan Patnos'a gitmekte olan bir takside yapılan aramada yakalanarak, sorgusu yapılmak üzere Ankara'ya getirildi.

Öte yandan Ankara'da Pamukbank'ın Cebeci Şubesi dün sabaha karşı saat 04.00 sıralarında soyulmak istendi.

DENİZLİ'DE

Denizli Akşam Ticaret Lisesinde okuyan iki öğrenci aynı okulda okuyan bir komando tarafından yaylım ateşine tutularak öldürüldü.

Emniyet Müdürlüğünden alınan bilgiye göre dün gece geç saatlerde Çaybaşı caddesi üzerinde meydana gelen olayda Akşam Ticaret Lisesinde okuyan Zeki Erdoğan ile arkadaşı Mustafa Erdoğan evlerine giderken "Komünistler buradan geçemez" diye bağırarak silahını ateşleyen Fikret Diri adlı komandonun saldırısına uğrayarak öldürüldüler.

Zeki Erdoğan'ın, Denizli gazetesi muhabiri olduğu öğrenildi.

Öte yandan Denizli Valisi Amin Dündar kentte çok sıkı güvenlik önlemlerinin alındığını ve durumun normale döndüğünü söyleyerek Ticaret lisesinin bir gün tatil edildiğini açıkladı.

İSTANBUL'DA

Laleli'de yürümekte olan M.Yalçın Önel adlı öğrenci ve arkadaşı kimliği belirlenemeyen bir kişinin açtığı ateş sonucu yaralandı. Beyazıt Maliye Muhasebe Yüksek Okulu öğrencisi olan Önel hastanede tedavi altına alındı. Olayda yaralanan arkadaşının kimliği ise belirlenemedi.

1 Mayıs...

(Baştarafı 1. Sayfada)

zasyon kuyularına bugüne kadar üç çocuğun düşerek boğulduğu, İstanbul Belediyesine ait çöp kamyonlarının çeşitli yerlerden topladıkları çöplerin mahallelerine döküldüğü ve mahalleye hiç bir otobüsün uğramadığı gibi sorunlar yer alıyordu.

Vali Yardımcısı Utku Acun, sözcülerle yaptığı konuşmada, "Bugün sizlerin sorunlarından haberdarız. Fakat sizler bir mülkiyet hakkına sahip değilsiniz. İlkin bu sorunların çözüme bağlanması için çalışıyoruz" dedi ve "yapılan beş ilkokulun mahallenin daha iyi bir yere gelmesi için bir adım olduğunu sözlerine ekleyerek "1 Mayıs Mahallesinin meşru olmasını istediklerini" ifade etti.

Efes Pilsen soygununda kullanılan oto, komandoların faal olduğu Malazgirt mahallesinde bulundu

ANKARA (ÖZEL)

Efes Pilsen satış Bayiini soyan üç kişnin çaldıkları otomobil, genellikle komandoların faal oldukları Dikmen semtindeki MalazgirtMahallesinde bulundu.

Bilindiği gibi önceki gün Ankara'nın Balgat semtindeki Efes Pilsen Satış Bayiyi üç silahlı kişi tarafından soyulmuş ve yediyüzseksen bin lira çalışmıştı.

Olay yerinde bulunan Efes Pilsen çalışanları soyguncuların: "Arkadaşlarımız hapisanelerde çürüyor, onlar patronunuzun parasını korumak için mi oraya düştü? Biz hakkımızı alıyoruz. Siz de uslu durun" dediklerini söylediler.

Olay hakkında soruşturmalar devam ediyor.

TELEVİZYON

18.30 HABERLER
18.35 MARCO
19.00 DOĞA BELGESELİ: Hayvanların bilinmeyen yönleri adlı belgeselin bugün yayınlanacak bölümü "Kavga mı Aşk mı" adını taşıyor.
19.30 ÖNCE SAĞLIK
20.00 TÜRK SANAT MÜZİĞİ TOPLU PROGRAMI
20.30 HABERLER
21.15 MİNİK KONSER
21.20 31 MART OLAYI: 13 Nisan 1909 da başlayarak 12 gün süren önemli ayaklanmalardan biri olan 31 Mart olayı İttihat ve Terakki Cemiyetinin kuruluş günlerinden başlayarak değerlendirilecek. Tarihimizde ilk öldürülen gazeteci Hasan Fehmi olayı ile birlikte tüm ayaklanma süreci o günkü orjinal belgeler ve filmlerle anlatılacak.
22.00 TELEVİZYONDA SİNEMA: Yönetmenliğini Sidney Pollack'ın yaptığı ve başrollerini Jane Fonda ile Michael Sarrazin'in paylaştıkları Atları da Vururlar adlı film yayınlanacak. Amerika'da ekonomik bunalım yıllarında para kazanmak için dans yarışmasına katılanların öyküsü anlatılmakta.
24.00 HABERLER

RADYO

TRT 1

05.00 Açılış,Program ve Kısa haberler
05.05 Türküler, Şarkılar ve oyun Havaları
06.00 Kısa Haberler
06.02 Günaydın
06.45 Kuran'ı Kerim Açıklaması
07.30 HABERLER
07.40 Sabahtan Sabaha
09.00 Kısa Haberler
09.02 Kadın Dünyası
10.01 Arkası Yarın
11.05 Okul radyosu
13.00 HABERLER
13.15 Hafif Müzik
14.32 Yurttan Sesler
15.00 Kısa Haberler
15.20 Sanatçılarımızı Tanıyalım
15.40 Türküler Geçidi
16.05 Okul Radyosu
17.00 Kısa Haberler
17.02 Akşama Doğru
18.00 Kısa Haberler
18.01 Çocuk Bahçesi
18.16 Laf lafı Açar
19.00 HABERLER
20.02 Çocuklar İçin on Dakika
20.12 Hafif Müzik
20.15 Köy Dağarcığı
20.40 Şarkılar
21.45 Türküler
22.00 Kısa Haberler
22.02 T.B.M.M. Saati
22.35 Melodiden Melodiye
23.00 HABERLER
23.10 Tatil Gecesi
00.55 Günün Haberlerinden özetler
01.00 Program ve Kapanış
01.00 Gece Yarısı

TRT 2

07.00 Açılış ve Program
07.02 Güne başlarken
08.00 Sabah Konseri
09.00 Türkçe Haberler
09.03 Barok Müzik
09.30Nicoletta söylüyor
10.00 Türk yorumcuları
10.30 Çeşitli Melodiler
11.00 Öğleye Doğru
12.00 Türkçe Haberler
12.03 İngilizce haberler
12.06 Sizin İçin seçtiklerimiz
13.00 Konser Saati
14.30 Caz Müziği
15.00 Günün Konseri
16.00 Müzik Sohbetleri
17.00 Türkçe Haberler
17.03 İngilizce Haberler
17.06 Pop Caz
18.00 Stüdyo FM
19.00 Akşam Konseri
20.00 Çağdaş Müzik
21.00 Geçmişten Günümüze Sonfonik
21.45 Çeşitli sololar
24.00 Gece ve Müzik
01.00 Program ve kapanış

TRT 3

08.00 Açılış ve Program
08.02 Gün Başlıyor
09.00 Olayların İçinden
09.30 Sabah Konseri
10.00 Şarkılar
10.30 Türkiye de Sanayileşme ve gelişme
10.50 Hafif Müzik
11.20 Türküler Geçidi
11.40 Beri Gel Barışalım
12.00 Şarkılar
12.20 31 Mart Olayı
12.35 Hafif Müzik
12.40 Geçmişten Günümüze Halk Ozanları
13.00 HABERLER
13.30 Olayların İçinden
14.00 Şarkılar
14.30 Yabancı Dil Öğrenelim
16.00 Semra Ersoylu dan Şarkılar
16.20 Arkası Yarın
16.40 Beraber ve Solo Türküler
17.00 Açıklamalı küçük koro
17.30 Fransız şarkıcıları
18.00 Türküler Ne Der?
18.30 Din ve Ahlak
19.00 HABERLER
19.30 Hafif Müzik
19.45 Türküler
20.00 Başlangıcından bu yana insanlık
20.30 Küçük Konser
21.00 Şarkılar
21.15 Spor Gazetesi
21.45 Şarkılar
22.30 Beraber Solo Türküler
23.00 Müzikte Çağlar
23.35 Hafif Müzik
23.55 Program ve kapanış

KAYIP

—Şebekimi İETT kartımı kaybettim Hükümsüzdür.

Haluk Görgün

KAYIP

— Şebekemi kaybettim geçersizdir.

Selma Yakar

İLAN

İSİM DEĞİŞİKLİĞİ

İstanbul 20. Asliğe Hukuk Mahkemesinde, Devrim olan kızımın ismini Zeynep olarak değiştirdim.

Niyazi Öztürk

Türkiye-İran ve Irak arasında...

(Baştarafı 1. Sayfada)

met ileri gelenleriyle temaslarda bulunacak, daha sonra iki ülke arasındaki ekonomik ilişkilerin güçlendirilmesi amacıyla da Başbakan yardımcısı Hikmet Çetin Irak'ı ziyaret edecek.

Öte yandan Dışişleri Bakanı Gündüz Ökçün'ün de gelecek hafta İran'ı resmen ziyaret edeceği bildirildi. Pakistan Dışişleri Bakanı Aga Şahi'den sonra Gündüz Ökçün'ün İran'ı ziyaret edecek ikinci hükümet yetkilisi olduğu belirtildi.

Dışişleri Bakanı Gündüz Ökçün'ün İran Dışişleri Bakanı Kerim Sencabi'nin konuğu olarak Tahran'a yapacağı ziyaret sırasında öncelikle sınır bölgelerinde sürdürülen bölücü faaliyetlere karşı işbirliği yapılması üzerinde durulacak. Ayrıca iki ülkeyi ilgilendiren siyasi ve ekonomik konular üzerinde durulacak. Bu arada İran, Pakistan ve Türkiye'nin üye oldukları Kalkınma İçin Bölgesel İşbirliği Örgütü RCD'nin canlandırılması ve geliştirilmesi konusunda da görüş alışverişinde bulunulacak. Bu arada Irak ve diğer bazı ülkelerin de bu örgüte katılması olasılığı değerlendirilecek.

Genelkurmay Başkanlığından yapılan açıklamaya göre Genelkurmay Başkanı Orgeneral Kenan Evren, bugün saat 10.30'da askeri uçakla Irak'a hareket ediyor. Ziyaretin amacı iki ülke silahlı kuvvetleri arasındaki dostluk ilişkilerinin devamı ve güçlendirilmesi ve aynı zamanda Irak Genelkurmay Başkanının daha önce Türkiye'ye yaptığı ziyaretin iadesi.

BAKANLAR KURULU TOPLANTISI

Öte yandan Bakanlar Kurulu dün saat 09.30'da Başbakan Bülent Ecevit'in Başkanlığında Başbakanlıkta toplandı.

Bakanlar Kurulunun dünkü toplantısında çeşitli iç ve dış sorunlarla iç güvenlik konuları üzerinde durulduğu öğrenildi.

TKP DİYARBAKIR'DA

Öte yandan 1 Nisan tarihli "TKP'nin Sesi" Radyosu, TKP'nin Diyarbakır'da bir savaş komitesi kurduğunu açıkladı. İGD, DDKD, GEB, Genç Öncü ve SGB adlı örgütlerin katıldığı söylenilen komitenin eşitsizliğe karşı mücadele ettiği iddia ediliyor..

Doğu Berlin'den yayın yapan "Bizim Radyo" ise, 11 Nisan tarihli yayınında Ecevit'in "Dış güçler Türkiye'yi bölmek istiyor.. şeklindeki konuşmasına hücum ediyor. Radyo, "Dış güçler" de-

yimiyle Sovyetler Birliği ve TKP'nin kastedildiğini söyleyerek, Türkiye, İran ve Irak arasındaki birliğin gericilik, NATOculuk ve emperyalizmin güdümüne girmek olduğunu öne sürüvor.

Çoşkun...

(Baştarafı 1. Sayfada)

den çıkarılarak bir barış denizi haline getirilmesidir" dedi. Çoşkun konuşmasında Türkiye ile Yunanistan arasındaki sorunların çözülmesinin her iki ülkenin de yararına olduğuna inandığını belirterek, görüşmelerin somut konulardan başlatılmasında yarar gördüğünü söyledi.

Turizm Bakanı Çoşkun'dan sonra konuşan Yunanistan Heyeti Başkanı Lambrias da Çoşkun'la aynı görüşleri paylaştığını ve "yıllar önce düşman kardeşler durumunda bulunan Balkan ülkeleri arasında yaratılan dostluk havasının Türkiye ile Yunanistan arasında da yaratılabileceğini" söyledi.

Yunanistan Turizm Örgütü Genel Sekreteri Lambrias, konuşmasında Turizm Bakanı Alev Coşkun'u Yunanistan'a davet etti. Alev Coşkun da daveti mutlulukla kabul ettiğini söyledi.

Uzun bir aradan sonra başlayan Turizm görüşmelerinde, Lambrias Başkanlığındaki Yunanistan heyetinde Yannis Kaphanos ve Hacı Nikolau, Türkiye heyetinde ise Müsteşar Ziya Eralp ve uzmanlar bulunuyor.

Basın...

(Baştarafı 1. Sayfada)

di İpekçi'nin başlattığı olumlu ortamın daha da geliştirilmesine çalışılacağı belirtildi.

Seçimler sonunda yönetim kurulu başkanlığına Mehmet Barlas getirilirken, yönetim kurulu üyeliklerine de Semih Tiryakioğlu, Osman Karaca, Mustafa Yücel, Recep Biliner, Sami Kohen, Selami Akpınar seçildiler.

Sinema Yazarları Derneği Başkanı Atilla Dorsay dün yaptığı yazılı açıklamada, "Ağıt filminin son anda TV yayınından çıkarılmasını ve bu olayı protesto etmek için Sürü filminin Balkan Film Şenliğinden geri çekilmesini kınıyoruz" dedi

Doğu Anadolu...

(Baştarafı 1. Sayfada)

venlik konuları üzerinde durulacağı bildirildi. Ayrıca bölgenin ekonomik yapısı, komşu İran ile sınır ticaretinin geliştirilmesiyle valilerin istekleri de ele alınacak.

Toplantının Pazar ya da Pazartesi günü sona erebileceği bildirildi.

Demirel: Hükümet, karaborsayı ve kaçakçılığı dinamizm sayarak meşrulaştırmıştır

ANKARA (THA)

AP Genel Başkanı Süleyman Demirel, hükümetin aldığı son ekonomik kararların görüşüldüğü Cumhuriyet Senatosu Grup toplantısında yaptığı konuşmada, "hükümet karaborsayı ve kaçakçılığı dinamizm sayarak meşrulaştırmıştır" dedi.

Demirel, para üzerinde yapılan işlemin çok ağır sonuçlar doğuracağını ve vatandaşın günlük hayatına tesir edeceğini de ifade etti.

Demirel konuşmasında özetle şunları söyledi:

"Hükümet hem karaborsayı, hem kaçakcılığı dinamizm sayarak meşrulaştırmıştır. Türk parası üzerinde girişilen ameliyat bunun işaretidir. Dünе kadar doların resmi değeri 25 lira, karaborsa değeri 50 lira civarındaydı. Şimdi doların değeri kaç liradır? 26 lira mı 47 lira mı? Hükümet 47 liraya döviz aldığına göre, dolar 26 liradır iddiası gülünçtür.

"47 liradan alınacak dolar 27 liradan satılacak tır. Her dolara 20 lira farkı kim ödeyecek? Tabii ki millet. Niye? Aradaki farkı kim kazanacak?Bir avuç açıkgöz.

"Doların karaborsa değeri 50 lira ise, bunun sebebi dış paraya olan talebin resmi yollardan karşılanmamasıdır. Hükümet kafi dolar bulup talebi resmen karşılayamadıkça resmi kur ile karaborsa değeri arasındaki farkı ortadan kaldırmak mümkün değildir.

"Hükümet ne yapıyor? karaborsayı yaratan talebi artırıyor. Çünkü Tahtakale doları ile Münih dolarına kendisi de talip oluyor. Yani esasen sürüp giden dolar karaborsasının müşterisi oluyor. Böylece karaborsayı teşvik etmiyor da ne yapıyor?"

Türkeş 15 Nisan da Yozgat'a gidiyor

HABER MERKEZİ

Türkeş'in Yozgat'a gezi hazırlıklarının yoğunlaştığı bu günlerde MHP'lilerin İl'de artan bir faaliyet içinde oldukları görülüyor. Yozgat mitingini MHP'nin dağılan teşkilatının İl çapında toparlanmasının bir aracı olarak görüyorlar.

MHP'liler Yozgat Belediyesinde kümelenmiş durumdalar. Komandoların her türlü faaliyeti buradan tezgahlanıyor.

Edinilen bilgilere göre MHP'nin Ankara'daki toplantısı iptal edilince, Belediye Başkanı, Türkeş'e bir mektup yazarak şöyle dedi: "Başkanım teşkilat dağılıyor, kitlenin heyecanını toplamak için toplantıyı burada yapın.

Yazı İşleri Müdürümüz Ataberk de mahkum oldu

HABER MERKEZİ

Yazı İşleri Müdürümüz Mehmet Ataberk Vatan Gazetesinde Yazı İşleri Müdürü iken H. Hasan Ersoy'un "DGM'lere Hayır" başlıklı yazısını yayınladığı gerekçesiyle Yargıtay Ceza Genel Kurulu tarafından10 oya karşı 20 oyla mahkum edildi.

Daha önce İstanbul 5. Ağır Ceza Mahkemesi yazıda suç unsuru bulunmadığı gerekçesiyle beraat kararı vermişti. Mahkemenin beraat kararı Yargıtay 9. Ceza Dairesi tarafından da kanuna uygun olarak onaylandı.

Ancak Yargıtay Başsavcılığının beraat kararına itirazı üzerine Yargıtay Ceza Kurulu 12 Mart, 1979 tarihinde toplanarak,Yazı İşleri Müdürünün de sorumlu tutulması düşüncesi ve "Adliyenin manevi şahsiyetinin ale nen tahkir ve tezyif edildiği" gerekçesiyle, Ataberk hakkında daha önce verilen beraat kararını bozdu.

Bozma, kararına Yargıtay Ceza Genel Kurul Başkanı da dahil olmak üzere 10 üye karşı çıkarak şu görşü savundu:

"... yazı tüm olarak gözönüne alındığında esas amaç 12 Mart dönemi politikasına ve MC iktidarına yönelik bir politik eleştiri niteliğindedir. DGM'lerin tahkir ve tezyifi sözkonusu değildir. Düşünce özgürlüğü mevcut olan ve demokrasi ile idare edilen ülkelerde bu tür eleştirilerin olağan sayılması gerekir. Bu nedenle beraat kararı yerindedir"

Yargıtay Ceza Genel Kurulunun son kararıyla birlikte mahkum olan Yazı İşleri Müdürleri sayısı dörde yükseldi.

Ecevit:"Bölgemizdeki...

(Baştarafı 1. Sayfada)

bakıma bölgeyi çelişkilerden sürtüşmelerden kurtarmanın en gerçekçi yolu ekonomik işbirliğine ve dayanışmaya yönelmektir" dedi.

Endonezya Cumhurbaşkanı Yardımcısı Adam Malik'in onuruna verilen yemekte konuşan Ecevit, iki ülke arasındaki işbirliğinin Orta Doğu ile Güneydoğu Asya'yı ekonomik bakımdan birbirine yaklaştıracağını, dünyada yeni bir ekonomik düzen oluşturulmasına somut bir katkıda bulunmak için her olanağı değerlendirdiklerini belirtti.

Bölgede ekonomik işbirliği ve dayanışma yolunda ilerlendiği takdirde çözülmez gibi görünen sorunların boyutlarının küçülerek çözülebileceğini, ASEAN'ın bu açıdan başarılı olduğunu belirten Ecevit, Yunanistan ile ilişkiler ve Kıbrıs konusundaki görüşlerini de şöyle açıkladı:

"Henüz doyurucu bir gelişme bütün çabalarımıza karşılık sağlanamamış olmakla beraber, ülkelerimiz arasında sorunlara barışçı çözümler aramaya daha elverişli bir ortam oluşmakta olduğu söylenebilir" sanıyorum.

"Yakında Birleşmiş Milletler Genel Sekreterinin girişimiyle Kıbrıs Türk ve Rum önderlerinin buluşmaları bekleniyor. Bu buluşmanın gerçekleşmesi ile 1977'de Makarios tarafından kurulmuş olan diyaloğun olumlu bir biçimde sürmesi içten dileğimizdir."

Ecevit konuşmasının sonunda Endonezya ve Türkiye arasında ekonomik, kültürel ve siyasal işbirliğini genişletmek üzere somut adımlar atılacağına inandığını söyledi.

ADAM MALİK GELDİ

Endonezya Cumhurbaşkanı Adam Malik 4 günlük resmi bir ziyaret için dün öğleyin Ankara'ya geldi. Başbakan Bülent Ecevit'in davetlesi olarak Ankara'ya gelen Adam Malik Başkanlığındaki heyetle, Başbakan Bülent Ecevit Başkanlığındaki Türkiye heyeti arasındaki görüşmeler dün akşamüstü başladı.

Adam Malik ile eşi Ankara Esenboğa Havaalanında Başbakan Bülent Ecevit tarafından karşılandı. Endonezya Cumhurbaşkanı Yardımcısı Anıt Kabre çelenk koyduktan sonra Başbakanlıkta görüşmelere geçildi.

Akşam da Başbakan Ecevit, Malik onuruna TBMM'de bir yemek verdi.

Adam Malik bugün de Cumhurbaşkanı Fahri Korutürk tarafından kabul edilecek. Akşam üstü de Başbakan bir ikinci kabul resmi verdikten sonra Malik Cumhuriyet Senatosu Başkanı Sırrı Atalay'ın onuruna vereceği yemeğe katılacak.

Konuk Cumhurbaşkanı Yardımcısı Pazar günü ülkemizden ayrılacak.

MALİK KİMDİR?

Yurdumuzu ziyaret etmekte olan, Endonezya Cumhurbaşkanı Yardımcısı Adam Malik 1917 yılında Kuzey Sumatra'da doğdu. İlkokul eğitimi ve dini eğitim gören Adam Malik, 1934-1935 yıllarında Endonezya Partisinin Kuzey Sumatra Başkanlığını yaptı.

1946-1948 yıllarında Halk Partisi ve Murba Partisinin kurucuları ve Yönetim Kurulu üyeleri arasında yer aldı ve 1956 yılında Temsilciler Meclisi üyesi seçildi.

Adam Malik 1959'da Endonezya'nın Polonya ve Sovyetler Birliği Büyükelçiliği görevlerinde bulundu.

Hollanda ile Endonezya arasında, Batı Irian konusunda yürütülen görüşmelerde temsilcilik görevini de yürüten Adam Malik 1964'de Birleşmiş Milletler Ticaret ve Kalkınma Komisyonunda Endonezya Baş Delegesi olarak görev aldı. Adam Malik 1971 Eylülünden 1972 Eylülüne kadar, bir yıl süreyle, Birleşmiş Milletler 25. Genel Kuruluna Başkanlık yaptı.

1963 yılından, 1968 yılına kadar çeşitli hükümetlerde Ticaret ve Dışişleri Bakanlıkları görevlerinde bulunan Adam Malik, şimdi bulunduğu Cumhurbaşkanı Yardımcılığı görevine de23 Mart 1978 tarihinde seçildi.

Kamboçya...

(Baştarafı 1. Sayfada)

Kamboçya birlikleri, kenti ele geçirmek için çok büyük bir fedakarlık sarfediyor ve kenti elinde tutmaya çalışan birliklere ağır kayıplar verdiriyor.

Poipet Kenti şimdiye kadar, 4 kez el değiştirmiş, Demokratik Kamboçya, gerilla birliklerinin yoğun bir yıpratma savaşına sahne olmuştu.

Pakistan'da "Ulusal İttifak" hükümetten çekildi

İSLAMABAD (AJANSLAR)

Pakistan'da 6 partiden oluşan "Ulusal İttifak" oybirliğiyle Ziya Ül Hak Başkanlığındaki hükümetten çekildi. İki günlük toplantıdan sonra bu kararı alan Ulusal İttifak, Ziya Ül Hak'ın hükümeti bırakmasınıve seçimlere gidilmesini istiyor. Ulusal ittifakı oluşturan partiler Ziya Ül Hak hükümetten çekilmezse yeniden toplanacaklar.

Siyasi kaynaklar, General Ziya Ül Hak'ın Ulusal İttifak partisi bakanlarının istifalarını kabul etmesi halinde yeni kurulacak hükümetin büyük bir olasılıkla askerlerden oluşacağını ileri sürüyorlar.

İNDİRA GANDİ-KEŞMİR'İ İSTEDİ

Hindistan eski Başbakanı Bayan İndira Gandi, Hindistan Keşmir'indeki Rajauri kentinde yaptığı konuşmada, Pakistan Keşmir'indeki halkın acı çektiğini öne sürdü ve bu eyaletin "kurtarılmasını" istedi.

İlk kez Hintli bir siyasetçi, Pakistan Keşmir'inin Hindistan'a ilhak edilmesi yolunda çağrıda bulunmaktadır.

Rajauri'deki konuşmasında Bayan Gandi, Pakistan'ın eski Başbakanı Zülfikar Ali Butto'nun, af çağrılarına rağmen, idam edilmesini de kınadı. Gandi Butto ile, 1972 yılında, iki ülke arasındaki çarpışmalara son veren "Simla" anlaşmasını imzalamıştı.

Moskova yanlıları...

(Baştarafı 1. Sayfada)

Rum halkı arasında sevinç yaratırken zirveye karşı olan güçlerin baltalama çabalarını artırdıkları gözlenıyor.

Kıbrıs'ın Türk kesimin de bu gelişmeler olurken Moskova yanlısı AKEL Partisi de ortak "savaş komiteleri" kurulması isteğini tekrarladı. "Savaş komiteleri" kurulması için son çağrı AKEL lideri Papayuannis tarafından yapıldı.

Bu arada AKEL ve EDEK partileri Waldheim'ın girişimlerinin BM ilkelerine uygun olmadığını ve ABD ve Batı Avrupa ülkelerinin çıkarlarına uygun olduğunu iddia etti.

Son günlerde çabalarını daha da artıran AKEL'in Genel Sekreteri Pandis, 23 Martta yaptığı açıklamada Batı ve ABD'nin Kıbrıs'a gösterdikleri ilginin etkisiz hale getirilmesi için "dost ülkelerin" desteğinin gerekli olduğunu iddia etmişti.

KÜBA ELÇİSİ VE ÇALIŞMA BAKANININ ZİYARETLERİ

Denktaş — Kipriyanu zirvesinin kesinleşmesinden önce de Sovyetler Birliği, Küba vasıtasıyla, topluluklararası görüşmeleri engelleme girişimlerini yoğunlaştırmıştı.

Küba'nın yeni Kıbrıs Büyükelçisi Rodrigez Paz 3 Nisanda Kipriyanu'ya itimatnamesini sunarken, "Küba Kıbrıslı halklarının mücadelesini desteklemektedir. Kıbrıs'ta çok cepheli bir mücadele gerekir" demişti.

5 Nisanda Kipriyanu'yu ziyaret eden Küba Çalışma Bakanı Oskar S.Patilla'nın beraberindeki heyette, Küba Dışişleri Bakanlığı Batı Avrupa İşleri Masası Şefi Mulet'in de bulunması siyasi gözlemcilerin dikkatini çekmişti. Aynı gün AKEL ve EDEK Partisi liderleriyle biraraya gelen Kipriyanu bu liderlerle uzun süren görüşmeler yapmıştı.

KIBRIS'TA "SAVAŞ KOMITELERI"

(Baştarafı 1. Sayfada)

görüşmeyi baltalama çabalarına dikkat çekmeye çalışmıştık.

Lefkoşe'de bulunan arkadaşımız Erdoğan Özbalıkçı'nın geçtiği habere baktığımızda endişelerimizin yersiz olmadığını görüyoruz. Moskova yanlıları Türk kesiminde duvarları donatmaya başlamışlar: "NATO'cu çözümlere hayır."

Rum kesimindeki AKEL'de "savaş komiteleri" kurma çağrısını tekrarlamış.

Bu gelişmeler insana ister istemez Sovyet Büyükelçisi Astavin'in "uluslararası konferans" isteğini tekrarlamasını, Küba Büyükelçisi ve Çalışma Bakanının Kipriyanu'yu ziyaretlerini hatırlatıyor. Ve Küba Çalışma Bakanının beraberindeki "ziyaretçi"nin kimliği burada önem kazanıyor: Küba Dışişleri Bakanlığı Batı Avrupa İşleri Masası Şefi Mulet, ta Küba'dan kalkmış Kıbrıs'ı ziyarete gelmiş, hem de Çalışma Bakanlığı heyetiyle.

Bütün bunlar daha BM Genel Sekreteri tarafları resmen görüşmelere çağırmadan oluyor. Moskova, Kıbrıs Türk ve Rum halkını sevindiren zirveyi daha doğmadan boğmak istiyor.

Duvarlardaki "NATO'cu çözümlere hayır" sloganlarının, "savaş komiteleri" kurma çağrılarının, tam da Denktaş—Kipriyanu Zirvesinin arifesinde sıklaşması, görüşmelerin önündeki en büyük engeli apaçık ortaya koymuyor mu?

Bu gelişmelerin Moskova hakkında hayaller besleyenleri, Adada barış için Sovyetler Birliği'nin "etkin katkısını" bekleyenleri uyarmasını diliyoruz.

Bölgede birlik

(Baştarafı 1. Sayfada)

na yönelen tehdit, bizim insanlarımızdan gelmemektedir. Türkiye, İran ve Irak'ın, doğrudan doğruya Sovyetler Birliği'nin çabalarını hedef alan, ilkeli ve tutarlı bir dayanışması bu sorunların istismar edilmesini de önleyecektir. Bu dayanışmanın ilkesi, içeriye değil dışarıya yönelik olmasıdır. Özgürlüklere ve insanlarımıza yönelen önlemler ise, bölücü çabalara karşı çare olmayacağı gibi, bölücülerin işine yarayacak, onlara istismar imkanları tanıyacaktır.

Sovyet bölücülüğü ve yıkıcılığına karşı en iyi ve sağlam dayanak, yine bölgemiz insanıdır. Özgürlük yerine baskı yöntemini seçmek bölgede bölücülerin amaçlarına hizmet eder. Emperyalizme karşı defalarca omuz omuza savaşmış olan bu ülkenin insanlarına güvenmek önümüzdeki sorunları çözecek tek silahtır.

Mücadelemizde CHP...

(Baştarafı 1. Sayfada)

Bu arada, 9 Nisan Pazartesi günü yapılan CHP Gaziantep İl Gençlik Kolları seçiminde başkanlığa getirilen, Hamit Kılıç, "Demokratik Sol doğrultudaki mücadelemizin içine sızmak isteyen CHP dışı fraksiyonlara imkan tanımayacağız" dedi.

Gaziantep İl Gençlik Kolları Başkanlığına aday olan, ancak seçimde başarılı olamayan Mustafa Özarslan ise, "Başka fraksiyonlara dayanarak başa gelmek isteyenler götürücü olur. Böyle şeylerin partimize, demokratik sol mücadelemize zararı vardır. Dün CHP'ye faşist diyen fraksiyonlar bugün partiyi ele geçirmek istiyorlar" dedi. Özarslan 8 Nisan günü yapılan CHP G. Antep Merkez İlçe Gençlik Kolu Seçimlerine katılanların yüzde 70'inin CHP dışı fraksiyonlardan olduğunu da söyledi.

MERKEZ İLÇE SEÇİMLERİ

Bu arada CHP G. Antep Merkez İlçe seçimlerinin 15 Nisan Pazar günü yapılacağı açıklandı. Seçimlere Hakkı Hoşafoğlu, Sefer Başkaya, Yaşar Akyüz ve Mustafa Güneş'in Başkan adayları olarak katılacakları bildiriliyor. Belediye Başkanının ve CHP Milletvekillerinin desteklediği Hakkı Hoşafoğlu'na en güçlü aday gözüyle bakılıyor.

ANKARA KADIN KOLLARI

Öte yandan önceki gün yapılan Ankara İl Kadın Kolları Kongresi sonucunda yönetim kuruluna bugünkü Genel Merkeze yakınlığıyla bilinen grup seçildi. Ayten Alanya'nın İl Kadın Kolu Başkanlığına getirildiği kongrede, yönetim kurulu üyeliklerine Nezihe Altınok, Sabahat Aktürk, Nermin Balcı, Melahat Boyacı, Didar İris, Zekiye Kakaçlar, Ümran Köroğlu, Nermin Mungan, Gültekin Öner, Meliha Özden, Suna Sevinç ve İclal Yurdukoru seçildiler.

ADANA'DA

CHP Adana Merkez İlçe Kongresi ile 4 ilçede ise seçimler bu hafta sonu yapılacak. Adana Merkez Osmaniye ve Feke ilçelerinin kongreleri yarın ve Pazar günü tamamlanacak.

İZMİR VE ÇEVRESİNDE DURUM

İzmir'e bağlı ilçelerden Çeşme, Karaburun, Kiraz ve Kemalpaşa'da ilçe kongreleri bugün, Foça, Ödemiş ve Kınık'ta yarın, Selçuk, Bergama ve Torbalı'da ise Pazar günü yapılacak.

Bu arada Merkez adaylarının yönetime geldiği Bornova, Merkez ve Bayındır ilçeleri dışında Tire, Salihli, Kırkaç, Karahallı, Menemen, Köyceğiz, Bandırma ve Banaz'da da seçimleri Merkez adayları kazandı.

Bugüne kadar yapılan ilçe kongrelerinde İzmir, Aydın, Uşak, Manisa ve Muğla'ya bağlı ilçelerde seçilen yeni ilçe başkanları da şöyle:

İzmir Merkez İlçe, Haluk İrtegün, Bornova: Hikmet Sökmen, Karşıyaka: Cahit Gündüz, Bayındır: Mehmet Otuzbir, Seferhisar: Etem Çalış, Menemen: Güner Başaran, Dikili: Ersoy Dinç, Urla: Ahmet Zeki Demir, Tire: Nuri Tekin,

Aydın Merkez İlçe: Ümit Altınöz, Germencik Hasan Bozdağ, Bozdoğan: Ali Galip Saatçi, Yenipazar: Muzaffer Aksoy, Kuyucak: İlhan Çarık, Manisa Merkez: Ahmet Çemez, Alaşehir: Erkin Türker, Salihli: M. Uğur Okay, Kırkağaç: Hasan Hüseyin Özerdem, Sındırgı: Mehmet Şengönül, Soma: Kemal Timur, Banaz: Mehmet Erdem, Karahallı: Osman Tuluk, Bigadiç: Mustafa Arpad, Bandırma: Erol Hancıoğlu, Köyceğiz: Coşkun Köksal

İzmir'e bağlı büyük ilçelerde yönetimi merkez listelerinin kazanması üzerine "Demokratik Sol" gruptan il başkanlığına aday olmayı düşünen Sedat Öktem ve Emin Büyükçelebi başarı şanslarının kalmadığı düşüncesiyle adaylıktan vazgeçtiler. Merkez delegeleri üzerinde de etkili olabileceği düşünülen Baykalcı Ekrem Bulgun'un "Demokratik Sol"dan aday olması için yapılan çalışmalar ise henüz başarılı bir sonuç vermedi. Bulgun, adaylığı kesinlikle düşünmediğini belirterek sadece çıkacak bir adaya destek olabileceğini söylüyor. Bu durumda merkeze karşı birleşen bütün muhalif gruplar umutlarını merkezden çıkacak ikinci bir adaya bağlamış görünüyor. Merkez taraftarları ise Sedat

Aydınlık
BÜTÜN ÜLKELERİN İŞÇİLERİ VE EZİLEN HALKLAR, BİRLEŞİN!

Türk-İş'li sendikacılar ne diyor?

Türk-İş'te saflaşmalar ve genel eğilim

Türk-İş'in 1952'de kuruluşundan bugüne kadarki gelişimi üzerinde dün durmuştuk. Bugün 11. Genel Kurul öncesi meydana gelen saflaşmalara, tarafların güçlerine vb. değineceğiz.

Bugün Türk-İş içinde iki kanat bulunmaktadır. Bir yanda AP eğilimli sendikacılar, diğer yanda kendilerini "sosyal-demokrat" olarak adlandıran CHP eğilimli sendikacılar.

Genel başkanları AP eğilimli olan sendikalar sayıca az olmakla birlikte, üye sayısı bakımından Türk-İş'teki en büyük ve etkili sendikalardır. Bu kanat içinde yer alan sendikalardan sadece 4'ünün (Tek Gıda-İş, Teksif, Tes-İş ve Sağlık-İş) toplam delege sayısı 80'i bulmaktadır.

Genel Başkanları CHP eğilimli olan sendikalar ise sayıca çoğunluğu meydana getirmektedirler. Son yıllarda Genel-İş, Oleyis gibi büyük sosyal-demokrat sendikaların Türk-İş'ten ayrılıp DİSK'e geçmesi ile, sayıca belli bir güç kaybetmişse de, sosyal-demokrat hareket bugün Konfederasyonun çizgisine esas damgasını vuran kanat durumundadır. CHP'nin iktidar olmasıyla birlikte son dönemde Türk-İş'te CHP etkinliği daha da artmıştır.

Fakat sosyal-demokrat kanat içinde yer alan sendikaların bugün, 1970 başlarındaki gibi bir bütünlük arzetmediği görülmektedir. 19 sosyal-demokrat sendika adına Şubat ayı sonunda Ankara'da yapılan toplantıya, sadece 5 genel başkanın katılması dikkat çekmişti. Bu toplantıdan sonra açıklanan ortak bildiriyi, CHP eğilimli sendikacıların ya tasvip etmemeleri ya da farklı yorumlar getirmeleri, bu kanadın bütünlük içinde olmadığını göstermektedir.

Bu iki kanat dışında Türk-İş içinde bir de MHP'li sendikacılardan söz edilebilir. Fakat MHP Türk-İş'te gerileyen bir güçtür. MHP'li sendikacılar geçtiğimiz dönemde AP'li sendikacılarla ittifak kurmaya ve varlıklarını böylece sürdürmeye çalışmışlardır. MHP'liler bugün Türk-İş içinde saflaşmayı ve bölünmeyi körükleyerek, Genel Kurulda "anahtar" rolü oynamaya çalışıyorlar.

Türk-İş içinde bazı sendikalarda güç toplamaya, etkinlik kazanmaya çalışan revizyonistlerin ise bu Genel Kurulda herhangi bir varlık gösterebilecekleri söylenemez.

Ancak, özellikle Petrol-İş içinde kümelenen sahte TKP taraftarı bir grubun Türk-İş'teki yenileşme özlemini yönlendirmek için yoğun bir çaba harcadığı bilinmektedir.

Esas olarak iki kanatta toplanmış olan Türk-İş'li sendikacılar bugün Türk-İş yönetim kademelerinde "yenileşme" istemektedirler. Denebilir ki bugün Türk-İş'te "yenileşmeye" karşı çıkan yoktur. Yenileşme isteği özellikle Yürütme Kurulunun değişmesi talebinde yoğunlaşmaktadır. Ethem Ezgü ve Kaya Özdemir başta olmak üzere Yürütme Kurulunun tüm üyelerinin değişeceği söylenmektedir.

Genel Başkan Halil Tunç'un durumu ise kesinlik kazanmış değildir. Gerçi kendisi basına ve kamuoyuna yaptığı çeşitli açıklamalarda, adaylığını "kesinlikle" koymayacağını söyledi. Hatta Genel Kurul gündemine "veda" maddesi bile koydurdu. Fakat son zamanlarda Cumhurbaşkanının ve başka etkili çevrelerin, yeniden aday olması için Tunç'a baskı yaptıkları söylenmektedir.

Tunç'un aday olmaması halinde Genel Başkan adayını belirlemek için bir süre önce 7 büyük sendikadan oluşan bir komite, diğer sendikalarla görüşmeler yapmakta, fikirlerini almaktadır. Bu görüşmelerin sonucu henüz açıklanmamıştır. Fakat Tes-İş Federasyonu Başkanı Orhan Erçelik'in isminden, bugünlerde daha çok söz edilmeye başlanması dikkat çekmektedir.

Son günlerde ortaya sürülen isimlerden biri de, Ekrem Özkılınç'tır. Türk-İş'in SSK Müdürler Kurulunda 1948'den beri temsilciliğini yapa Özkılınç'ın aday olması halinde seçilme şansının çok zayıf olduğu söylenmektedir.

Bu isimlerden başka Genel Başkanlık için şimdiye kadar, Ulaş-İş Federasyonu Başkanı Emin Kul, Yol-İş Federasyonu Başkanı Halit Mısırlıoğlu, Maden Federasyonu Başkanı Kemal Özer ve Türk-İş Genel Sekreteri Sadık Şide'nin isimleri ortaya atılmıştır.

Bütün bunlara rağmen bugün Türk-İş'li sendikacılarda genel eğilim birleştirici bir Genel Başkan ve dengeli bir Yürütme Kurulu seçilmesi yönündedir.

Maden Federasyonu Genel Başkanı Kemal Özer:

"19'ların içinde olduğumuz söylendi. Bu hareketin içinde değiliz"

Maden Federasyonu 1958 yılında 7 işyeri sendikasının bir araya gelmesiyle kurulmuştur. Bugün federasyona bağlı 39 sendika bulunmaktadır ve toplam üye sayısı 109 bin civarındadır. Türk-İş Genel Kuruluna 24 delegeyle katılacak olan Maden Federasyonu, "Madenci" adlı aylık bir dergi de çıkartmaktadır.

• Sendikacı gelişmeye ayak uydurmalı

"Sendikal anlayışta büyük değişiklikler olmuştur.

Size bir örnek vermek istiyorum. 1964'te madenlerin devletleştirilmesini önerdiğim zaman bütün teşkilat bana karşı çıkmıştı. 1974'te yaptığımız genel kurulda madenler devletleştirilmezse greve gideceğimizi söyledim. Bütün teşkilat ittifakla bu kararı onayladı. Sendikacı devrimci olmalıdır. (Terörist anlamda kendine devrimci süsü verenleri devrimci kabul etmiyorum) Gelişmelere ayak uydurmalıdır.

"19'lar içersinde olduğumuza dair söylentiler çıkarıldı. Bu hareketin içersinde değiliz. Yılmaz Gümüşbaş beni toplantıya davet etti, gitmedim. Türk-İş'in 24 ilkesi vardır, bunlar nayata geçerse işçi sınıfının yararına olur. Türk-İş'te fanatik görüşler dışında fikir mücadelesi yapabilecek bütün görüşler olmalıdır. Doğrular mücadele içersinde ikna metodu kullanılarak gerçekleştirilmelidir.

"Türk-İş içersinde üçüncü büyük sendikayız. Kongre çekişmeli geçecek fakat rayına oturacaktır."

Türk-İş içindeki CHP'li kanadın en büyük sendikası olarak bilinen Maden Federasyonu, Genel Kurul kulislerinin başından beri önemli rol oynayan sendikalardan bir olmuştur. Genel Kuruldan üç ay kadar önce, Ankara'da gayriresmi olarak yapılan "8 Büyükler" toplantısına da katılan Kemal Özer'in adı bir ara genel başkan adayı şeklinde duyulduysa da herhangi bir şekilde doğrulanmamıştır.

Kemal Özer'in başından beri, Genel Kuruldan "ortaklaşa oluşturulmuş birleştirici bir liste ile çıkmak" fikrini savunduğu bilinmektedir.

Sağlık-İş Genel Başkanı Mustafa Başoğlu:

"Halil Tunç aday olursa 8 kırmızı oyumuz şimdiden hazırdır"

"19'ların görevi Halil Tunç'u yeniden başkan seçtirmektir. 19'lar içinde dış güçlere bel bağlayanlar var mı araştırmadım. Eğer varsa kavgamız daha açık olur. Halil Tunç'un başkan olup olmayacağı bugüne kadar açıklık kazanmamıştır. Ancak adaylığını korsa şimdiden 8 tane kırmızı oyumuz hazırdır. Grev hakkından yoksun oluşumuz sosyal haklar konusunda bizi diğer sendikalardan geride bırakmıştır. Halil Tunç Türk-İş'e prestij kaybettirmiştir. Ecevit'ten daha fazla Ecevitçidir. Halil Tunç aday olursa Türk-İş birliğini koruyamaz parçalanır. DİSK'le olan ilişkide Genel Sekreteri muhatap almasını bir hafiflik olarak değerlendiriyorum.

"Biz sendika olarak teröre ve kaba kuvvete her zaman karşıyız. Bundan sonrada karşı olacağız. Bizi faşistlikle suçlayanlar olabilir. Bu suçlama ciddi değildir. Biz faşizmin her türüne karşıyız. Bir yandan faşizme karşı olduğunu söyleyip diğer yandan işçilerin üzerine sopa ve zincirle yürüyenlerin samimiyetine inanamayız. İşçilere saldırmaktan daha ivi faşistlik olabilir mi? Rusya taşıst bir ülkedir. Rejimini tartışmak istemiyorum. Türkiye için Rusya bir tehlikedir. MHP terörün içersindeyse ona da karşıyım. Hükümet bugüne kadar doyurucu bir açıklama yapmamıştır. Açıklama yapsın bizde öğrenelim.

"Parçalanmak hiç kimseye yarar getirmemiştir. Kongre öncesi emekçiler birleşmelidir. Daha fazla özgürlük vaadine kapılarak, özgürlüklerin sınırlandırılması doğrultusunda hareket edilmemelidir. Dileğim Türk-İş'in kongreden birlik ve beraberlik içinde çıkmasıdır."

Sağlık-İş, Türk-İş içinde AP'lilerin yönetiminde olduğu sendikalardan biridir. Ancak, gerek üst yönetimde, gerekse şube yönetimlerinde MHP'li unsurların yer yer etkinlik sağladığı görülmektedir. Genel Başkan Mustafa Başoğlu, AP'li bir milletvekili olmakla birlikte, MHP'yle arasına kesin bir sınır çekme taraftarı değildir. Bu yüzden, geçtiğimiz günlerde, SSK'da gündeme gelen yetki mücadelesi sırasında, Sağlık-İş'in, Tüm Has-İş ve Devrimci Sağlık-İş'e karşı mücadele ederken, bazı ÜGD'li militanlara dayanma eğilimi ortaya çıkmıştır.

Sağlık-İş delegasyonunun, Türk-İş Genel Kurulunda diğer AP'li sendikalarla ortak bir tutum alması beklenmektedir.

1961 yılında kuruan Sağlık-İş Sendikası Genel Başkanı Mustafa Başoğlu AP milletvekilidir. Sendikanın 30 şube ve 20'ye yakın temsilciliğine bağlı 20 bin civarında üyesi vardır. SSK'da yürürlüğe konan bir uygulamayla son dönemde 8 bin üyesi memurlaştırılmıştır. Türk-İş Genel Kuruluna 8 delegeyle katılacak olan Sağlık-İş'in "Yeni Adım" adlı aylık bir de dergisi çıkmaktadır.

Çimse-İş Genel Başkanı Akif Keskin:

İşçi sınfını bölmeye çalışan Rusya'ya ve TKP'ye karşıyım

1963 yılında kurulan Çimse-İş Sendikasının Genel Başkanlığını Akif Keskin yapmaktadır. 42 şubesi bulunan sendikanın 40 bin civarında üyesi vardır. Türk-İş Genel Kuruluna 11 delegeyle katılacak olan Çimse-İş'in, sendikanın adını taşıyan aylık bir de dergisi bulunmaktadır.

"Türk-İş Genel Kurulu hakkında şimdiden peşin fikirde bulunmayı doğru bulmuyorum. İşçi sınıfını bölmeye çalışan Rusya'ya ve TKP'ye karşıyım. Türk-İş'te aşında bir gruplaşma yoktur. Ancak Türk-İş'i ileriye götürmeye çalışan ve birliğini korumaya çalışanlar vardır. Yani kısaca fanatik gruplara karşıyım."

Öteden beri, Türk-İş Genel Kurullarında CHP'li kanatta yeralan Çimse-İş'in bu Genel Kurul öncesinde de sosyal demokrat kanadın toparlanması çalışmalarına katıldığı bilinmektedir. Ancak, 19'lar hareketinin bazı revizyonist unsurlar tarafından etkilenmeye çalışıldığının ortaya çıkmasıyla birlikte Çimse-İş, esas çabasını "fanatik unsurlardan arınmış, Türk-İş'in birliğini sağlayabilecek bir yönetim" sağlama noktasında yoğunlaştırmıştır.

Genel Başkan Akif Keskin, birçok açıklamasında, MHP'ye de TKP'ye de ve bunların gerisindeki dış güçlere de karşı olduğunu belirtmiştir.

Deri-İş Genel Başkanı Yener Kaya

"Tunç'un kalmasının yararlı olacağı düşüncesindeyiz"

1948'de kurulan Deri-İş Sendikası Genel Başkanlığına son Genel Kurulda Yener Kaya seçildi. Türkiye'nin çeşitli yerlerinde 6 şubesi bulunan Deri-İş'in 6 bin civarında üyesi var. Türk-İş Genel Kuruluna 4 delege gönderecek sendikanın, "Deri-İş" adlı aylık bir de dergisi var.

Deri-İş Sendikası bundan bir müddet önce yaptığı son Genel Kurulunda, kendi bünyesinde bir yenileşme geçiren sendikalardan biridir. Son Genel Kurulda, tabanda yıpranmış yönetim kadrosunu değiştirerek yönetime gelen Yener Kaya, CHP'li bir sendikacı olarak biliniyor. Deri-İş'in, Genel Kurul öncesinde sosyal demokrat kanadın bildirilerinde imzası bulunmakta idi. Ancak bazı sendika yetkililerinin bildirdiklerine göre, daha sonra "ortak bildirilere sokulmak istenen' bazı ibareler" üzerine bu sendikanın 19'lardan uzaklaşma içine girdiği biliniyor. Şu anda, sendika yönetimine hakim olan eğilim, Türk-İş Genel Kurulundan, her iki kanadın güçleri oranında katılacakları, yeni isimlerden oluşan ortak bir yönetimin çıkmasıdır. Deri-İş sendikasının Genel Kurula göndereceği 4 delegeden birinin Vatan Partisi taraftarı olduğu bilinmektedir.

*

"Sosyal demokrat bir sendikayız. Ama birinci planda Türk-İş'in parçalanmasını önleyecek aday konusunda anlaşma sağlamamız gelir. Aslında Halil Tunç'un kalmasının yararlı olacağı düşüncesindeyiz. Uyum içinde çalışacak bir kadronun işbaşına gelmesini istiyoruz."

*

Ağaç-İş Genel Başkanı Kemal Sarısoy

Amerikan tipi sendikacılığa da Rus tipi sendikacılığa da karşıyız

Ağaç-İş Sendikası Genel başkanı Kemal Sarısoy: "Türk-İş'in bugüne kadarki icraatından memnun değiliz. İşçi hareketine doğru bir yön verecek bir yönetimden yayanayız. Etkin bir yönetime ihtiyacı vardır. Tabanın gerisinde kalmayan bir yönetim istiyoruz. 1946'ların sendikacılığına karşıyız. Ameri-kan tipi sendikacılığı da Rus tipi sendikacılığı da kabul etmiyoruz, böyleleri varsa onlarla mücadele ederiz. Ülke gerçeğine dayalı sendikacılıktan yanayız. Demokratik solun kongrede başarı kazanacağına inanıyorum, parçalanmaya gitmeden birlik içerisinde kongreye gitmek ülkemize yararlı olacaktır. 19'lar hareketi içerisindeyiz" dedi.

Ağaç-İş: 1949'da kuruldu. O zamanlar dernek niteliğindeydi. Genel Kurula 5 delegeyle katılıyor. 15'in üzerinde şubeye sahip, 10 bine yakın da üyesi var.

• Türk-İş'in etkin bir yönetime ihtiyacı var

Geçtiğimiz yıl yapılan son Genel Kurulda AP yanlısı yöneticilerin görevden uzaklaştırılmasından sonra, Ağaç-İş Sendikası da sosyal-demokrat kanatta yer alan sendikalara katılmıştır. Halen Genel Başkan olan Kemal Sarısoy CHP'li olarak bilinmektedir. Ağaç-İş'in, 19'lar hareketi içinde yer almakla birlikte, esas olarak Türk-İş'in birliğinden yana bir tutum alacağı ve Genel Kurulda karma listeyi savunacağı sanılmaktadır.

Basın-İş Genel Başkanı Hüseyin Düzgün

"Dışardan yönlendirilmeye çalışılan 'model sendikacılığa' karşıyım"

"Biz bir ekibiz, ekibin kararlarına uyacağız. İcra Kurulumuzun belirleyici tutumu savunacağız. 1946 sendikacılığına ve dışarıdan yönlendirilmeye çalışan "model sendikacılığına" karşıyım. Türk işçi hareketinin bölünmüş olması üzüntü vericidir. Her muhalefet hareketi tabanla birleştiği zaman başarı kazanabilir. Türk-İş'te cereyan eden mücadele demokrasi mücadelesidir. Bu Türk-İş'in birliğine zarar getirmez. Türk-İş kongreden daha güçlü olarak çıkacaktır.

1963'te kurulan Basın-İş Sendikasının 30 Mart 1979 günü yapılan Genel Kurulunda Hüseyin Düzgün Genel Başkanlığa seçildi. Basın-İş'in Türkiye'nin çeşitli yerlerindeki 6 şubesine bağlı 3 bin civarında üyesi bulunmaktadır. Türk-İş Genel Kuruluna 3 delege ile katılacaktır.

Geçtiğimiz günlerde yapılan son Genel Kurulda, Basın-İş Sendikasının MHP'li Başkanı İsmail Özkan'ın yönetimden devrilmesiyle, MHP Türk-İş içinde önemli bir mevzi kaybetmişti. Yeni yönetimin ve Genel Başkan Hüseyin Düzgün'ün CHP taraftarı oldukları biliniyor. Genel Başkan Hüseyin Düzgün'ün yukarıya aldığımız açıklamasından da anlaşılacağı üzere, Basın-İş'in Türk-İş Genel Kuruluna gönderdiği üç delege sosyal-demokrat kanatla birlikte davranma kararındadırlar.

Haber-İş Genel Başkanı Sabri Işık:

"İsmimiz 19'ların içinde çıktı, fakat bir ilgimiz yoktur"

"19'lar içinde bizim de ismimiz çıktı. Onlarla bir ilgimiz yoktur. Türk-İş içerisinde yeri olmayanlar kendilerine yer yapmak için ortaya çıkmışlardır. Türk-İş Genel Başkanının dışarıdan seçileceği konusunda söylentiler var. Türk-İş büyük bir teşkilattır. Kendi liderini kendi içerisinden çıkaracaktır. Dışarıdan yönlendirilmeye çalışan sendikacılığa karşıyım. Zaten Türk-İş'in işlerine müdahale etmek isteyenler gerekli dersi alıyorlar. Son Hava-İş'in Ankara Şube Kongresi buna örnektir.

"Türk-İş şimdiye kadar birçok partiyi denemiştir. Verilen umutların hiç biri yerine getirilmemiştir. Türk-İş kendi partisini kendisi kurmalıdır.

Kongre Türk-İş'in siyasi içeriğine yenilik getirecektir. Genel Kurulun hayırlı olmasını diliyorum."

1962'de kurulan Haber-İş Sendikasının Genel Başkanlığını 1975'ten beri Sabri Işık yapmaktadır. 7 bin civarında üyesi bulunan sendika Türk-İş Genel Kuruluna 5 delegeyle katılacaktır.