Aydınlık

Kuruluş yıl: 1921
Kurucusu: ŞEFİK HÜSNÜ

BÜTÜN ÜLKELERİN İŞÇİLERİ VE EZİLEN HALKLAR, BİRLEŞİN!

PAZARTESİ
9
NİSAN 1979
350 kuruş

Hatay Tekel Başmüdürü Altunay MHP'li Gün Sazak'a gönderdiği mektupta "emirlerini beklediğini" bildirmişti

Aydınlık
Hatay Tekel Müdürü Hasan Altunay:
"Sayın Gün Sazak, 13 kişiyi memuriyete aldım, emirlerinisi beklerim"
Ecevit, sigara darlığının nedenlerini araştırdursun...
Gün Sazak'ın emriyle Tekel'e adam alınıyor
Şefik Hüsnü'yü saygıyla anıyo
Bölgemizi

Hatay Tekel Başmüdürü Altunay hakkında soruşturma açıldı

Önceki gün üç kurşunla vurulan Mihri Belli'nin sağlık durumunun iyiye gittiği bildiriliyor. Belli'nin vurulmasına tepkiler dün de sürdü.

MİHRİ BELLİ'NİN SAĞLIK DURUMU İYİYE GİDİYOR

● Ecevit: "Bu insanlık dışı saldırının sorumlularını yakalamak için her çaba gösterilecektir"

TEP Genel Merkezinde yapılan basın toplantısında konuşan Şaban Ormanlar "hükümetin faşist odakların üzerine cesaretle yürümesini" istedi. Yukarda solda Şaban Ormanlar, sağda ise Mihri Belli'nin eşi Sevim Belli görülüyor.

HABER MERKEZİ

Önceki gün silahlı bir saldırıya uğrayıp, ayağından karnından ve elinden üç kurşunla vurulan, Türkiye Emekçi Partisi Genel Başkanı Mihri Belli'nin, Cerrahpaşa Hastanesinde 6,5 saat süren bir ameliyattan sonra sağlık durumunun giderek iyileştiği öğrenildi,

Mihri Belli'nin silahlı saldırı sonucu yaralanmasına tepkiler dün de sürdü.

Başbakan Bülent Ecevit, İçişleri Bakanı Hasan Fehmi Güneş Mimarlar Odası Genel Kurulu ve SDP Genel Başkanı M. Ali Aybar yaptıkları açıklamalarda saldırıyı kınadılar.

Türkiye Emekçi Partisi Genel Sekreteri Şaban Ormanlar, dün bir basın toplantısı yaparak, Partilerinin sürekli olarak faşist güçlerin tehditleriyle karşı karşıya kaldığını ve son saldırının Türkiyedeki sınırlı demokratik ortamı tahrip etmeye yönelik olduğunu belirterek şöyle dedi:

(Devamı sa.7, sü.4'de)

CHP K.Maraş Kongresinde konuşan Hüseyin Doğan:

"Ülkemize gözünü dikmiş ülkeler var"

● Kongrede konuşmacılar CHP İl örgütünün, Maraş olaylarında pasif davrandığını belirttiler

ALİ ÖZTÜRK KAHRAMANMARAŞ'TAN BİLDİRİYOR

CHP Kahramanmaraş Merkez İlçe Kongresi dün yapıldı. Çekişmeli geçen kongrede, eski Başkan Av. Ali Şahin ile Doğan Aras'ın aday olduğu seçimi Orhan Sezal ve Hüseyin Doğan'ın desteklediği Doğan Aras kazandı. Kahramanmaraş Milletvekili Hüseyin Doğan yaptığı konuşmada ülkemize gö-

(Devamı Sa. 7 Sü.1'de)

Demirel, güney gezisindeki mitinglerine katılanların sayısından memnun görünüyor.

Demirel, Güney gezisinde de komünizme çattı

Yazısı 7. sayfada

İzlenimler

"Her şey kuyruk oldu"

Kemal Demirel

Demirel Adana'da kendini karşılayanlara hitaben yaptığı konuşmada Adana'da sıkıyönetim olduğunu askerleri zor durumda bırakmamak

(Devamı sa.7, sü.4'de)

● Gazetemizde fotokopileri yayınlanan mektupların daha önce Tekel Genel Müdürlüğü aracılığıyla Bakanlığa ulaştırıldığı öğrenildi

ANKARA (ÖZEL)

Gümrük ve Tekel Bakanlığının Hatay Başmüdürü Hasan Altunay hakkında soruşturma açtırdığı bildirildi. Altunay ın durumunun bakanlık müfettişlerince incelendiği, ancak soruşturmanın sonucunun henüz belli olmadığı belirtiliyor. Gazetemiz üç gün önce Hatay Tekel Başmüdürü Hasan Altunay'ın MHP Genel Başkan Yardımcısı Gün Sazak'a yolladığı ve onun önerdiği kişileri işe alacağına dair teminat verdiğini daha sonra da işe alındığını belirten mektupların fotokopilerini yayınlamıştı.

Altunay'ın mektuplarında. Hatay MHP İl ve İlçe başkanlarının onayları da bulunuyordu.

Bilgisine başvurduğu-

(Devamı sa.7, sü.8'de)

Olayda ağır yaralanan Polis Memuru Mahmut Turgut.

ARKADAŞLARINI KAÇIRMAK İÇİN KARAKOL BASAN

Acilciler iki bekçiyi öldürdü

HABER MERKEZİ

Manisa'nın Turgutlu İlçesi Emniyet Amirliğine Acilci'ler grubuna mensup olduğu bildirilen kişiler tarafından açılan ateş sonucu iki gece bekçisi öldü, bir polis memuru ağır şekilde yaralandı.

Turgutlu Emniyet Yetkililerinden alınan bilgiye göre: sabaha karşı saat 04.30 sıralarında Emniyet Amirliği önüne

(Devamı sa.7, sü.10'da)

Öldürülen bekçiler.

Türkeş Adapazarı'nda ilgi görmedi

ADAPAZARI (ÖZEL)

MHP Genel Başkanı Türkeş, dün MHP İl Kongresine katılmak için geldiği Adapazarı'nda, sayıları ancak 500'ü bulan bir kalabalık tarafından karşılandı... Umut bağladığı illerden biri olan Adapazarı'nda ilgi görmeyen Türkeş'i bekleyen kalabalık, öğle üzeri başlayan sağanak yağmurla birlikte daha da azaldı.

MHP Genel Başkanı partisinin Sakarya İl Kongresinde yaptığı konuşmada iktidarı ve POL DER yanlısı polisleri, uzun uzun eleştirdi.

Türkeş, işçiye sahip çıkan CHP'nin şimdi işçiye kazık attığını öne sürerek, özetle şunları söyledi: "POL—DER'li polislerin ülkücülere

(Devamı sa.7, sü.8'de)

Sudan'da bir darbe girişimi ortaya çıkarıldı

DIŞ HABERLER SERVİSİ

Sudan yetkilileri bir açıklama yaparak geçtiğimiz Cuma günü bir darbe girişiminin ve gizli bir hareketin ortaya çıkarıldığını bildirdiler. Açıklamada darbe girişimi ile ilgili çok sayıda kişinin de tutuklandığı belirtildi.

Orta Doğu Haber Ajansı verdiği haberde, darbe girişiminin Sudan'a gizli olarak silah sokulduğu yolunda alınan ihbarların değerlendirilmesi sonucu ortaya çıkarıldığı bildirildi.

Bilindiği gibi daha önce de, 1971 ve 1976 yıllarında Sudan'da Sovyet yanlısı iki darbe girişimi ortaya çıkarılmıştı. Bu girişimler önceden alınan önlemlerle engellenmiş ve Moskova yanlısı darbeciler cezalandırılmıştı.

TÖB-DER Ankara seçimini Devrimci Öğretmen grubu aldı

● Trabzon Şube seçiminde Birlik Dayanışma devrildi

● Kuyucak Şube seçimlerini ise Halkçı Eğitimciler kazandı

ANKARA (ÖZEL)

Önceki gün yapılan TÖB-DER Ankara Şubesi seçimlerini Dev-Yol taraftarı Devrimci Öğretmen grubu kazandı. 2583 üyenin oy kullandığı seçimde, diğer 4 grubun toplamından 360 oy fazla alan Devrimci Öğretmen grubunun yönetim kurulu listesinde, Tahsin Doğan, Yusuf Basat, Gülsen Mutluay, İbrahim Yeşilyurt ve Erol Çağlayan bulunuyor.

Toplam 1471 oy alan Devrimci Öğretmen gru-

(Devamı sa.7, sü.7'de)

YORUM

TKP'nin arabasına binen CHP'liler

Merih Çolakoğlu

CHP Kongrelerinden sonra TÖB-DER Ankara Şubesinin 7. Olağan Genel Kurulu da CHP-TKP ilişkileri açısından ilginç olaylara sahne oldu.

CHP'li öğretmenlerin oluşturduğu "Halkçı

(Devamı Sa. 7 Sü. 9'da)

Mimarlar Odası seçimlerini Önen'in listesi kazandı

İSTANBUL (ÖZEL)

Mimarlar Odasının 25. Olağan Genel Kurulu önceki gün gece geç saatlerde sonuçlandı.

Yapılan oylamada Mimarlar Odası Yönetim Kurulu seçimlerini Devrimci Yurtsever Mimarlar Birliği grubu kazandı.

Mimarlar Odasının Kongresinde seçimleri Yavuz Önen'in listesi kazandı. Yönetim Kurulu su kişilerden oluşuyor:

Ali Artun, Sait Kozacıoğlu, Raşit Gökçeli, Firuzan Anson, Yalçın Dede, Kayhan Şahinbeyoğlu.

Denetleme Kurulu: Hüseyin Tanrıverdi, Aykut Ünlütekin, Kadir Ateşok, Recep Karababa, Ergun Ogan.

Onur Kurulu: Orhan Dinç, Selçuk Batur, Ayda Buca.

YORUM

"Sosyalist Sistem"e saldıranlarla işbirliği yapılsın mı?

Ayşe Dönmez

Mimarlar Odası Kongresinde tarihi bir oylama yapıldı. Oylamanın konusu "Maocularla işbirliği" yapılsın mı yapılmasın mı idi. TKP ve

(Devamı sa.7, sü.6'da)

"Af, suç oranını artırıyor"

Adalet Bakanı Mehmet Can: "Genel Af düşünmüyoruz"

● Adliye Meslek Yüksek Okulları bu yıl öğretime açılıyor

MEHMET CAN

DİYARBAKIR (THA)

Genel af düşünmediklerini açıklayan Adalet Bakanı Mehmet Can, Adliye Meslek Yüksek Okullarının bu yıl açılacağını söyledi.

Bakanlığı ile ilgili incelemelerde bulunmak üzere Diyarbakır'a giden Meh-

(Devamı sa.7, sü.6'da)

Rusya ile petrol arama anlaşması yapılacak

ANKARA(ÖZEL)

Sovyetler Birliği'nin Türkiye'de petrol arama çalışmalarına katılma çabaları sonuç vermek üzere. İki ay önce Türkiye'ye gelip petrol arama çalışmalarına ilişkin bütün bilgi ve belgeleri alan Rus uzmanların Rusya'da bu

(Devamı sa.7, sü.7'de)

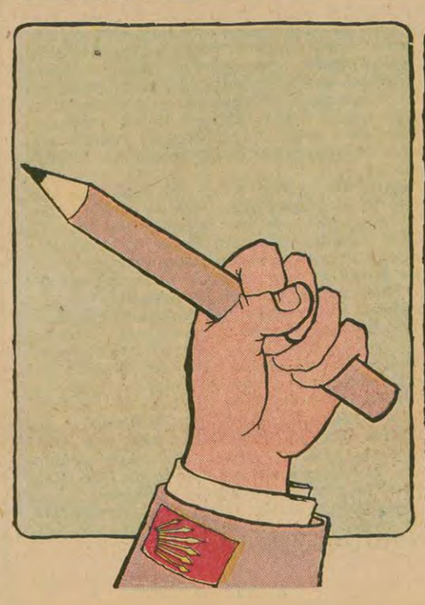

Başlangıcından bugüne kadar Türkiye-AET ilişkilerinin gelişimi
8. sayfamızda

HALKIMIZA RAPOR

Önce ölümünün haberi sonra kendi haberi geldi

ADAPAZARI'nda bir genç. Gece okuyor. Gündüz Tekel bayiinde işçi olarak çalışıyor. Haksızlıkları, sömürüyü görmüş, küçükten yaşamış. Devrimci olmaya karar vermiş.

Aydınlık 20 Mart'ta yayınına başlayınca, devrimci bir gazetenin çıkışı içini tutuşturmuş. Bir Aydınlık almış. Bir Aydınlık daha, bir Aydınlık daha, gittiği dernek Dev-Genç Aydınlık'ın görüşlerine karşı olduğu halde, o incelemiş Aydınlık'ı görmüş ki halkın dertlerini yazıyor. Karanlıkların üstüne gidiyor. Kitlenin muhabiri olmak isteyen, çileli halkın sesini duyurmak isteyen 20 yaşlarındaki bu genç dayanamamış kalkmış Adapazarı'ndan Cağaloğlu'na gelmiş.

Neredeyse bir yıl olacak. Kapıdan girdiğinde eski bir tanıdık sanmıştık. Heyecanla elimizi sıkmıştı. Ve hemen söze girdi. "Ben Aydınlık'ın muhabiri olmak istiyorum."

Bir solukta kısa yaşam hikayesini anlattı. 20 seneyi 10 dakika içerisine sığdırmak zordu elbette. Ama yaşamından bahsetmekten çok Aydınlık'ı, çalışmayı öğrenmek istiyordu. Uzun uzun konuştuk. Ama O'nu esas Adapazarı'nda gönderdiği haberlerle tanıdık. Kontrgerilla yaymı sırasında peşipeşine gönderdiği demeçlerle tanıdık. CHP'li Belediye Meclis üyelerinin, Sakarya Ziraat Odası Başkanının, Ali Dikmen Akşam Lisesi öğrencilerinin demeçlerinin altında "gönderen Birtan Yazıcı" imzasını okurduk. Ve her seferinde de çalışmalarımız sürüyor, daha Adapazarı'nı iyi dolaşamadım diyordu.

Gece okula, gündüz işe giden Birtan, her gün demeç yolluyordu ama iyi çalışamadığından bahsediyordu. Çalışkan, yiğit bir genci kaybettik.

Gönüllü muhabirdi Birtan. Adapazarı halkının muhabirliğini gönülden üstlenmişti. Devrimci bir gazetenin ne kadar zorluklarla çıktığını bildiğinden işten aldığı paranın geçimine yettiğini, iki işi birlikte yürütebileceğini söylemişti. Gerçekten yürüttü de. Fedakar bir genci kaybettik.

Muhtarla, Tekel bayiliği yapan şahısın sert tartışmasını yakından izlerken, muhtarın silahından çıkan kurşunlardan biri de O'na rastgelmiş.

Ölüm haberi tez ulaşırmış. Gazete çalışanları büyük bir üzüntü yaşarken postacı Birtan'ın son haberini kapıdan bıraktı. Birtan son olarak Akıncıların Sakarya'daki mitinginden izienimlerini yazmış. Birtan'ın yazısını okuyunca bir an ölümünün yalan olmasını istedik. Aynı gün postaya atmış. Haberi yine de ölümünü aştı geldi. Gönüllü muhabirimizi kaybettik.

Ailesinin, hepimizin, Türkiye halkının başı sağolsun.

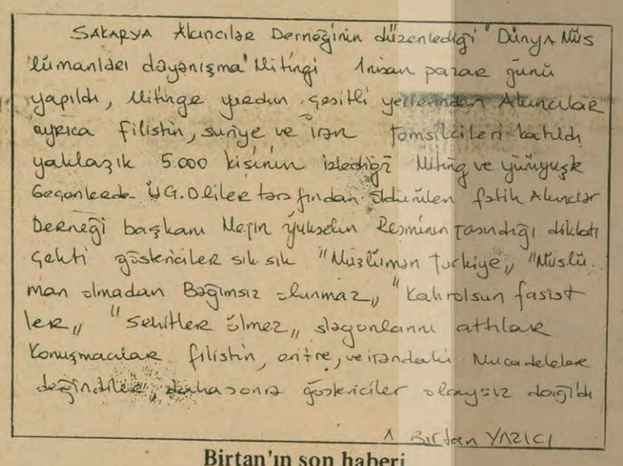

Sakarya Akıncılar Derneğinin düzenlediği "Dünya Mücahidleri dayanışma" Mitingi 1 nisan pazar günü yapıldı, Mitinge yakın çeşitli yerlerden Akıncılar ayrıca Filistin, Suriye ve İran temsilcileri katıldı yaklaşık 5.000 kişinin izlediği Miting ve yürüyüşe Geçenlerde DG.Dilekler tarafından öldürülen Fatih Akıncılar Derneği başkanı Metin Yüksekin Resminin taşındığı dikkati çekti gösterilerde sık sık "Müslüman Türkiye", "Müslüman olmadan Bağımsız olunmaz", "Kahrolsun faşistler", "Şehitler ölmez" sloganlarını attılar Konuşmacılar Filistin, Arafat, ve İrandaki Mücadelelere değindiler daha sonra gösteriler olaysız dağıldı

A. Birtan YAZICI

Birtan'ın son haberi

FİKİR MEYDANI

1979'DA 8 NİSAN'I ANMAK

Fatma Yazıcı
Siyasal Bilgiler Fakültesi Öğrencisi

8 Nisanda faşistler tarafından şehit edilen Hakan Yurdakuler, Eşari Oran ve Burhan Barın arkadaşlarımızı saygı ile anarken, faşist yuvaların hâlâ dağıtılmamasının öfkesini yüreğimizde duyuyoruz.

8 Nisan 1976'da tüm Ankara çapında ve SBF'de planlı bir saldırıya geçen faşist güçler 3 arkadaşımızı katlettiler, çok sayıda arkadaşımızı da yaraladılar. 10 Nisanda düzenlenen cenaze törenine aralarında parlamento, Sayıştay, Danıştay üyelerinin, öğretim görevlilerinin de bulunduğu 70 bini aşkın bir kitle katılmış ve faşizme olan nefretini Yenimahalle Mezarlığına kadar yürüyerek göstermişti. Sokak ortalarında vurulan öğrencilerin kim vurduya gittiği dönemde, MC iktidarı bu cenaze törenini engelleyemedi.

Aradan geçen 3 yıl içinde faşistlerin halktan ve öğrencilerden tecrit oluşu daha da hızlandı. Bugün artık köşeye sıkışıp kendisine destek arayan bir güç durumuna düştüler. SBF'de de yeni 8 Nisanlar yaratamayacaklar. Bununla birlikte, karanlık güçlerin tamamen açığa çıkartılmasının gündemde olduğu günlerde "Nasıl hesap sorulacak" sorusu büyük önem taşıyor.

Okul koridorlarında 5-6 komandonun arkasından "hoşt, hoşt" diye bağırmak, derste leblebi tebeşir vs. atmak, onlar derse girdi giden sınıfları boşaltmaya uğraşmak. Bu mudur faşizme karşı mücadele? Bunlarla "mücadele" değil, ancak çocukluk yapılır. Kendilerince katillerden hesap sorduklarını sananlar, karşı çıkan arkadaşlarımı ve 8 Nisanda faşistlerin kurşunladığı ve beni ülkücülerle işbirliği yapmakla suçlamaktalar.

"Hakan'ın katillerini SBF'ye almayacağız" diyenler keskin anti-faşist pozundakilere soruyorum: Hakan arkadaşımızı öldürmekten sanık 3 faşist mahkemede yargılanırken neredeydiniz? Duruşmalarda tanıklık yaparken "Hakan'ı vuranı görmedik" deyip, sonra da "Aydınlıkçılar, Hakan'ın katillerinin okula girmesine karşı çıkmıyor" derken, yaptığınız sahtekarlık ve yalancılık değil de nedir? Biz mahkemede Hakan'ın katillerini açıklayarak, cezalandırılmasını sağladığımızdan, "ülküdaşlarıyla işbirliği", "karşıdevrimci" karalamalarından etkilenmiyoruz.

Ama Hakan'ın adının kullanılarak Hakan'a en büyük en büyük saygısızlığın yapıldığı okulumuzda bu sorumsuzca davrananları yeniden uyarmayı görev biliyoruz.

Faşistlerden hesap sorulmasında, onların okul kapısından içeri alınıp alınmaması tartışılmıyor. SBF'nin kendisinden olmayanların içeri alınmadığı bir derebeyi şatosu veya kurtarılmış bölge olmadığını herkes biliyor ve görüyor. Esas sorun öğrenim özgürlüğü ve can güvenliğinin düşmanlarına karşı hangi politikalarla mücadele edileceğidir.

Faşistler özellikle MC döneminde polis desteğinde "bu okula komünistler giremez" diyerek okulları işgal ediyorlardı. Bugün faşist işgaller kırıldı. Ancak değişik düşüncelere sahip öğrenciler huzur içinde okumalarına tahammül edememe anlayışı hâlâ yaşıyor. Faşistlerin zorbalığına karşı demokrasiden, öğrenim özgürlüğünden yana olduğunu pratikte göstermeden istersen "ben antifaşistim" diyerek bin kere yemin et. Kimi inandırabilirsin? Ayrıca okulda solcu geçinen gruplar arasındaki kavgalar öğrencilerin gözleri önünde yapılıyor. Kavgaların neden yapıldığı onlara açıklanıyor mu?

SBF gibi demokrasi geleneği olan bir okulda zorbalık kabul ettirilemez.

Bugün okulumuzda öğrenimi engellemeye, kargaşalık çıkarmaya komandoların güçü yetmiyor. SBF'yi savaş alanına çevirmeyi ilan eden İGD, kendisinin dışındakilere saldırarak komandoları aratmıyor. Bunlar 1976'da "8 Nisan provokasyondur" diyerek öğrenci kitlesinin faşistlere karşı birliğini lanetliyorlardı. Şimdi ise, faşistlere karşı, sıkıyönetime karşı aktif tavır almıyor diyerek dernek yöneticilerine "militanlık" öğütleri veriyorlar, eylem birliğine çağırıyorlar. Demokrasi ve birlik ortamını yok ederek güç toplayacağını sananlar her yerde nasıl yıkıldılarsa SBF'de de sonları aynı olacaktır. Öğrenciler huzur içinde eğitim yapmak isterken, onlar üzerinde sopa da sallayıp saldırganlık yapanların tarihten öğrenecekleri gerçek budur. 8 Nisan 1976'da faşist saldırganlara karşı birleşerek direnen SBF öğrencileri öğrenim özgürlüğünün, gençlik içinde demokrasi ortamının bugünkü düşmanı İGD'li zorbaları da altetmesini bilecektir.

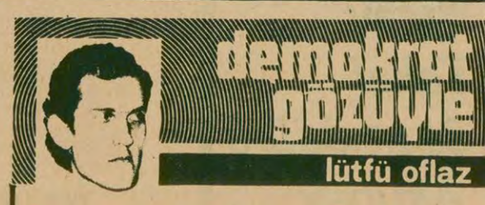

demokrat gözüyle

lütfü oflaz

Olmayacak duanın amincileri!..

Aldığımız istihbarata bakılırsa, MHP Araştırma Bürosu oturmuş bir tahmin yapmış.

Bu tahmine göre; MHP önümüzde ki senato seçimlerinde hiç senatör çıkartamaz, genel seçimlerde ise 33 milletvekili çıkartırmış?

33 milletvekilini toparlayabileceği iller şunlarmış:

Adana	(2)	Kayseri	(2)
Afyon	(1)	Konya	(3)
Ankara	(3)	Niğde	(1)
Bursa	(1)	Ordu	(1)
K.Maraş	(1)	Rize	(1)
Çorum	(1)	Samsun	(1)
Elazığ	(1)	Sivas	(1)
Erzurum	(2)	Tokat	(1)
G.Antep	(1)	Trabzon	(1)
Giresun	(1)	Urfa	(1)
İstanbul	(3)	Yozgat	(1)
İzmir	(1)	İçel	(1)
		Toplam:	33

Ayrıca daha 7 İl'de de milletvekili çıkartma ihtimali varmış?

Varmış ama Araştırma Bürosunun bu araştırması MHP'yi karıştırmış!

Şimdi iki grup ve görüş birbirleriyle sürekli çatışıyorlarmış!

İki grubun liderleri ve seçim hakkındaki görüşleri şöyleymiş:

I.Grup... Liderleri: Gün Sazak... Seçimlerle ilgili düşünceleri:

"Madem ki Araştırma Bürosunun hesaplarına göre 33 milletvekili çıkartabilmekteyiz, o halde sağ oyları niye bölelim? Onu yapmak veri ne AP'den 40 milletvekillik bir kontenjan isteyelim. AP'yi 300 milletvekiliyle iktidara getirelim. İçinde 40 MHP'linin bulunduğu böylesine bir AP grubu eninde, sonunda partimize yarar..."

2.Grup... Liderleri: Cengiz Gökçek... Seçimlerle ilgili düşünceleri:

"Tek senatörlük, tek milletvekilliği kazanacak olsak dahi seçimlere girelim. Araştırma Büromuza göre belki 33, belki 33'ten de fazla milletvekili çıkartma ihtimalimiz olduğuna göre niye AP'yi destekleyelim? Herşeyden önce biz; farklı görüşleri, düşünceleri olan ayrı bir siyasi partiyiz. Seçimlere girmez de AP'yi desteklersek, bu partiyle özdeşleşiriz. Tabanımızı, özellikle gençlerimizi kaybederiz..."

İki görüşün birbirlerine düşmesi, Türkeş'i çok zor duruma düşürmüş...

Türkeş bakmış ki olacak gibi değil, bir dizi gezi programı hazırlatmış...

Geziye çıkmaktan maksadı teşkilatının nabzını yoklamakmış:

"AP'yi destekleyelim mi, desteklemeyelim mi?"

Başbuğ bir süredir Ankara dışında dolaşıyor.

Acaba teşkilatında hangi eğilim ağır basıyor?

Süleyman Bey'e bakarsanız; MHP olmayacak duaya amin diyor!

HALKIN SESİ

GAZETEMİZİN SAHİBİ 45 MİLYON HALKTIR

YOZGAT

15 Nisan MHP mitingi öncesi

HALKIMIZI TERTİPLERE KARŞI UYANIK OLMAYA ÇAĞIRIYORUZ

Türkeş ve yandaşları yeniden güç toplamak için Türkiye gezilerine çıkmaktadır. Taban artık liderlerini dinlemez oldu. Örneğin Yozgat Belediyesi MHP'lilerin elindedir. Her türlü oyun burada tezgahlanır. Bildiriler burada basılır. Şimdi şehirde ve belediyede aynı partililer birbirlerinin ayağını kaydırmaya çalışıyorlar.

Belediye Başkanı sözünü geçirememektedir. MHP'nin Ankara'daki toplantısı sıkıyönetim tarafından iptal edilince Belediye Başkanı Türkeş'e çağrıda bulunuyor ve diyor ki "Başkanım, teşkilat dağılıyor, kitlenin heyecanınını toplamak için toplantıyı burada yapın."

Ve 15 Nisan 1979 Pazar günü Şehir Meydanında yapılacak toplantı öncesi halkın oyunlara gelmemesini istiyoruz. MHP ve sahte TKP'nin kuyruğuna takılanlar kargaşalıktan yarar umuyorlar.

Canan Özek,
Ali Özdemir
Ali Özener.

ELAZIĞ

Böyle öğretmen de olur mu?

Uzun zamandan beri Elazığ Devrim Ortaokulunda idareciler tarafından devrimci öğrencilere baskı yapılmaktadır.

26.1.1978 günü Saat 11 sıralarında, dışarıdan gelen üç kişi ve okuldaki bazı taraftarları öğrencilere saldırdılar. Öğrenciler saldırganlara gereken cevabı verdi.

Olaydan sonra, saldırıya uğrayan öğrenciler, okul idarecileri Fethi Kaya, Mustafa Gökçer, Sedat Kabaklı tarafından önce arandılar, sonra okulun bodrum katına götürülerek sıra dayağına çekildiler. Mustafa Gökçer öğrencilere tehditle "Ya ben burada öğretmenlik yaparım, ya da siz burada öğrencilik yapamazsınız. Ben milliyetçiyim, beni öldürseler de bu yoldan ayrılmam" dedi.

Sosyal Bilgiler öğretmeni Fethi Kaya, "Mustafa Beyi kızdırmayın, silahını çeker sizi öldürür" dedi.

Adı geçen idareciler okulda faşist propaganda yapmaktadırlar ve görüşlerini beğenmedikleri öğrencileri anarşistlikle suçlamaktadırlar.

Devrim
Ortaokulu Öğrencileri

DİYARBAKIR

Bir öğrencinin zorbalar yüzünden okuyamaması kişisel bir mesele midir?

Geçtiğimiz ay Meslek Yüksek Okulundaki bir avuç DDKD'li (Şıvancı) zorbanın faaliyetlerini gazetemize yazdığım için aynı zorbalar tarafından konuşmak bahanesi ile sınıftan alınarak 15-20 saldırgan tarafından saldırıya uğradım. Saldırganlar bir daha okula ayak basmamamı, yoksa sonumun kötü olacağı şeklinde tehdit ettiler.

Valiliğe can güvenliği öğrenim özgürlüğümün sağlanması için müracaat ettiğim halde, herhangi bir önlem alınmadı. Bu durumda okula devam edemediğimden devamsızlıktan dönem kaybım oldu. Hâlâ okula gidemiyorum. Emniyet Müdürlüğüne bu durumu izah etmeye gittiğimde beni soru yağmuruna tuttular, saldırganlar hakkında hiç bir önlem almadıkları gibi, kendilerinin bu gibi işlere bakmadıklarını söyleyerek başlarından savdılar. Jandarmaya müracaat etmemi söylediler. Vali ile görüşmeye gittiğimde görüştürmediler ancak vali yardımcısı ile görüşebildim. O da "kişisel müracaatların sözkonusu olmadığını, okul idaresinin veya öğrenci kitlesinin bir talebi olduğunda önlem alabileceklerini" belirtti. Daha sonra valiliğe yazdığım dilekçeye de cevap verilmediği gibi bir önlem de alınmadı.

Bir avuç sahte solcu çetelerin işgali altında olan okullarda ben ve benim gibi nice öğrenci okuyamaz durumdalar.

Mahmut Açık

BİGA ÇANAKKALE

Kendini dövenleri şikayet eden bir emekçinin hikayesi

9 Şubat 1979 günü gecesi 00.02 sıralarında İlyas Bayram Stadı karşısındaki BP benzin istasyonuna gelen iki şahıs arabaları stop edince, istasyon işçisi Mehmet Potur'u tehdit ederek, arabayı itmesini istemişlerdir. Mehmet Potur bir müddet yardım etmiş, araba çalışmayınca ve hava da soğuk olduğu için yazıhaneye dönmüştür. Ancak araba sahipleri bu kez yazıhanenin camlarını kırmışlar ve Mehmet Potur'u acımasızca dövmüşlerdir. Olay emniyete bildirilmiştir.

Emniyette işveren şikayetçi olmaktan vazgeçmiş ve Mehmet Potur'a polisle birlikte "davadan vazgeçmezsen seni burada döve döve öldürürler" demiştir. Mehmet Potur bu tehditlere kulak asmamış ve davasında ısrar etmişse de dövenler gözaltına alınmamıştır. Olay suçüstü olduğu halde örtbas edilmek istenmiştir.

Mehmet Potur rapor için hastaneye gönderildiğinde hastaneye alınmamış, durumu kötü olduğu halde "kendisine "yarın işbaşı yap" denmiştir. Bunun üzerine işveren Mehmet Potur'u arabasıyla köyüne götürerek sokağa bırakmış ve "ölürsen karına biz bakarız" diyerek çekip gitmiştir. Ertesi gün M.Potur'un durumundan korkan komşuları tekrar hastaneye götürmüşler, fakat yine de hastaneye alınmamıştır. M.Potur sonradan Bandırma SSK Hastanesine yatırılmıştır. Durumu vahimdir.

Böyle olduğu halde hastayı Biga Devlet Hastanesi niçin kabul etmemektedir? Bir emekçinin sosyal güvencesi yok mudur?

İsmi Bizde Saklı

ANKARA

NATO yolundaki çöpler yüzünden hasta olmamak imkansız

Ben Ankara'nın NATO Yolu üzerinde çöplük semtinde gecekondula-rın birinde oturan bir lise öğrencisiyim. Bugünkü bozuk düzenin zammından, zulmünden, kuyruğundan yokluğunun altında ezilenleriz. Şimdi bu sorunu bir yana bırakıp sizlere sağlığımızı tehdit eden çöplükten bahsetmek istiyorum.

Bilindiği gibi Ankara'nın tüm çöpü NATO Yolu na dökülür.

Otobüsten iner inmez, bir koku karşılar sizi. Dikkat ediniz, esans, kolonya, çiçek kokusu değil. İnsanın içini dışını karıştıran çöplük kokusu. Kışın istemeyerek de olsa katlanıyoruz. Ya yazın. Kokuyla beraber bir de sinek gelir. Bu sinekleri öldürmekle başa çıkmak mümkün değil. Bin öldürürsen on bin gelir, yüz bin gelir. Ekmeğine konar, aşına konar. İnsanı hasta, deli eder. Bugün bizi hasta eden koku, sinek yarın Ankara'ya yayılır. Tüm halkımızın sağlığını tehdit eder.

Dersiniz ki yetkililere müracaat eden yok mu? Elbet var. Dalokay'ın başkanlığı zamanında edilmiş. Cevap: "Çöp sizin üstünüze değil, siz çöplüğün üstüne gittiniz."

Şimdi de bu sorun için mücadele edenler yoktur.

Ahmet Demirel

PÜLÜMÜR TUNCELİ

Sağlık Bakanlığının dikkatine!..

Koşuyolu Göğüs Hastalıkları Hastanesi Amerika'da imiş

İstanbul Koşuyolu Göğüs Hastanesinde yatmakta olan akrabamla 3 Nisan 1979 günü akşamı telefonla görüşmek istedim. Nöbetçi doktor "Nereden arıyorsun" dedi. Tunceli'den dediğimde "Burası Amerika, Tunceli değil" diye yanıtladı. Ve bizi görüştürmedi. İşte emrinizdeki bir doktorun cevabı.

Sayın Bakan o doktora sorun, orası neresi?

Saygılarımla

Muharrem Sarıbıyık

BULMACA

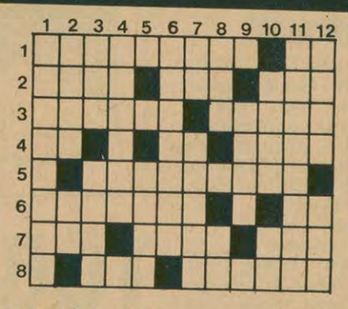

SOLDAN SAĞA: 1) Deprem olaylarını inceleyen bilim dalı - Bir nota. 2) İlişki, alaka - Tersi bağırsaklar (eski dil) - İçinde kor parçaları bulunan kül. 3) Alışkın, yetenekli - Aferin. 4) Rahatlama ifade eden bir ünlem -Tersi kimyada Polonyum'un simgesi - Mahsul. 5) Birkaç partinin bir araya gelmesiyle kurulan hükümet. 6) İkinci dereceden olan, tali - Eski dilde su. 7) Tersi sunma, sunuş - Tersi ölümlü, gelip geçici - Yıkıcı su akıntısı. 8) Tersi söz - Yazılı kağıt (eski dil).

YUKARIDAN AŞAĞI: 1) Yahudi gericilerinin, din ve ırkçılık temeline dayanan ideolojisi. 2) Tanrı - Kimyada Kripton'un simgesi. 3) Tersi gazetecilik kolunda bir sendikanın simgesi - Tersi bir erkek adı. 4) Milimetrenin binde biri. 5) İvedi, tez. 6) Yapağıdan çıkarılan ve merhem yapmakta kullanılan bir yağ. 7) Fizikte bir kanun - Pirinç ve bulgurdan yapılan bir yemek. 8) Tersi bir renk - Bir nota. 9) Düş. 10) Yer döşemeciliğinde kullanılan bir malzeme - Tersi iskambilde birli. 11) Kendi kendini yemek, çırpınmak. 12) Üç oksijen atomunun birleştirilmesiyle elde edilen bir gaz - Karışık renkli.

DÜNKÜ BULMACANIN ÇÖZÜMÜ

	1	2	3	4	5	6	7	8	9	10	11	12
1	Z	İ	Y	A	Ü	L	H	A	K	■	B	U
2	A	Ş	A	R	■	E	R	G	Ü	V	A	H
3	P	A	L	A	S	K	A	■	R	E	Y	■
4	U	R	O	S	■	E	N	A	T	■	R	A
5	■	E	İ	M	■	■	K	U	Ş	A	K	■
6	■	T	U	R	A	N	C	I	L	I	K	■
7	B	■	P	A	S	■	O	N	U	R	■	T
8	A	N	I	■	A	R	P	■	Ş	A	K	İ

İLAN

İLAN METNİ

Afyon Alkoloidleri fabrikası kalite kontrol laboratuvarı için malzeme satın alınacaktır.

Şartnameleri Ankara'da Genel Müdürlük malzeme satınalma ve ikmal İstanbul'da malzeme Şube ve İzmir'de Bölge Müdürlüklerinden temin edilebilir. 14.5.1979 günü saat 14.00 kadar Genel Müdürlük Haberleşme Md.lüğüne verilecek teklif mektupları aynı gün saat 14.30 da açılacaktır. Ofisimiz 2490 sayılı kanuna tabi değildir.

Toprak Mahsulleri Ofisi Genel Müdürlük
(Basın: 13430-355)

İLAN

TOPRAK MAHSULLERİ OFİSİ GENEL MÜDÜRLÜK

Dış Tedavi ve Protez Bölümü için 62 kalem malzeme satınalınacaktır. Şartnameleri Ankara'da Genel Md.lük malzeme satınalma ve ikmal İstanbul'da malzeme Şube ve İzmir Bölge MD.lüklerimizden temin edilebilir.

30.4.1979 günü saat 12.00'ye kadar Genel MDlük Haberleşme MD.lüğüne verilecek teklif mektupları aynı gün saat 14.00 de açılacaktır. Ofisimiz 2490 sayılı kanuna tabi değildir.

(Basın:13449-356)

Resmi Belgelerle KONTRGERİLLA ve MHP 1. KİTAP

CIA'NIN TÜRKİYE'DEKİ KONTRGERİLLA TEORİSİ ve UYGULAMASI

AYDINLIK YAYINLARI

yeni çıktı

50 TL.

Kontrgerilla nedir? Nasıl örgütlendi? 12 Mart döneminde ve günümüzdeki faaliyetlerini, resmi belgelere ve yaşanan olaylara dayanılarak hazırlanan bu kitapta bulacaksınız.

AYDINLIK YAYINLARI

Genel Dağıtım: TÜR—DA Hamam Sok. No. 4 Cağaloğlu-İstanbul

İ L A N

TEKEL GENEL MÜDÜRLÜĞÜNDEN

Cinsi	Miktarı	Geçici Teminatı	Pazarlığın Tarihi	Günü	Saati
Tanin Al'alcool	5.200 Kg.	38.376.-TL.	7.5.1979	Pazartesi	10.30
Mas Filtran	3.500 Kg.	1.463,80 TL.	7.5.1979	Pazartesi	14.00

1-Yukarıda cinsi, miktarı ve geçici teminatları yazılı bulunan malzemeler hizalarındaki yazılı tarih, gün ve saatlerde mevcut şartnamelerine göre İstanbul-Cibalideki Merkez Satınalma Komisyonunda dış piyasadan pazarlıkla satın alınacaktır.

2-Şartnameleri Komisyondan bedelsiz olarak alınabilir.

3-Geçici ihalenin onayını izleyen 15 gün içinde ilgilisi bu işe ait damga vergisini idare veznesine nakden yatıracaktır.

4-İsteklilerin geçici teminat makbuzu ve diğer gerekli belgeleri ile birlikte anılan gün ve saatte Satınalma Komisyonuna başvurmaları duyurulur.

(Basın: 13184-353)

Mao Zedung Kültür Sanat ve Edebiyat Üzerine

20 LİRA

AYDINLIK YAYINLARI

Genel Dağıtım: TÜR-DA Hamam Sokak 4 Cağaloğlu

HUVEYDA'NIN IDAMINI ABD, İNGİLTERE VE FRANSA ELEŞTİRDİ

İran Başbakan Yardımcısı İntizam "Huveyda istenmeyen kişiydi" dedi

●Gümbed-i Kavus'ta durum normale döndü

TAHRAN (AJANSLAR)

İran Başbakan Yardımcısı Abbas Emir İntizam, eski Başbakan Amir Abbas Huveyda'nın kurşuna dizilmesi üzerine bazı ülkelerin yönelttiği eleştirileri cevapladı. İntizam, Huveyda'nın toplum tarafından istenmeyen bir kişi olduğunu söyledi.

İran Başbakan Yardımcısı Abbas Emir İntizam, Şah'ın başbakanlarından Huveyda'nın öldürülmesine karşı çıkan ülkeleri de eleştirdi. İntizam, şimdi Huveyda'nın idamını kınayan ülkelerin, bir zamanlar Huveyda'dan en çok çıkar sağlayan devletler olduğunu, bu nedenle onu desteklediklerini bildirdi.

Abbas Emir İntizam, Huveyda'nın suçlu bir insan olduğunu, bu açıdan mahkemenin yapacak bir şeyi kalmadığını söyledi. İntizam, devrim mahkemelerinin gerektiği kadar görevlerini sürdürecekleri-ni belirtti.

HUVEYDA'NIN İDAMINA TEPKİLER

Bilindiği gibi, Şah'ın başbakanlarından Amir Abbas Huveyda'nın kurşuna dizilerek idam edilmesi üzerine, ABD Dışişleri Bakanlığı yaptığı açıklamada olayı üzüntü verici olarak nitelemiş ve İran'da insan haklarının çiğnendiğini öne sürmüştü.

İngiltere Dışişleri Bakanı David Owen, Huveyda'nın idamı üzerine yaptığı açıklamada İran'da insan haklarına uygun olmayan yöntemler kullanıldığını öne sürerken, İngiltere Dışişleri Bakanlığı olayı eleştirdi.

Fransa Dışişleri Bakanı ise, İran'daki yargılama yöntemlerinin son derece endişe verici olduğunu söyledi. Fransa Başbakanı Raymond Barre de, kişisel dostu olan Huveyda'nın öldürülmesini şaşırtıcı buldu.

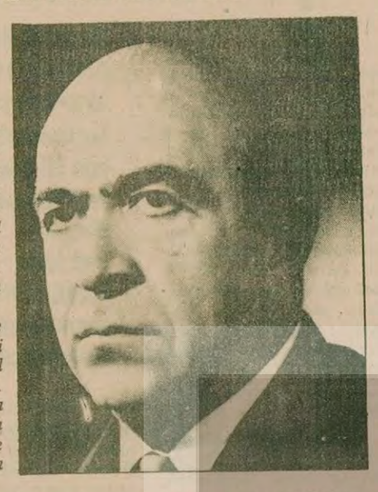

Amir Abbas Huveyda devrik Şah döneminde 13 yıl başbakanlık yaptı. Halka karşı suç işlediğini kabul etti. İdamı Batıda tepkiyle karşılandı

9 MUHAFIZ ÖLDÜ

Öte yandan, Tahran'daki çeşitli olaylarda 9 İslam Devrimi Muhafızının öldüğü bildirildi.

Bir camiye konan patlayıcı maddeleri etkisiz hale getirmek isteyen 5 devrim muhafızının öldüğü bildirildi ve Tahran'ın çeşitli kesimlerinde de 4 muhafızın vurularak öldürüldüğü açıklandı.

HUVEYDA KİMDİR?

Devrik Şah'ın en yakın çalışma arkadaşlarından olan Huveyda 1919'da doğdu. Yüksek öğrenimini Belçika ve Fransa'da yaptı. Önce Dışişleri Bakanlığında görevler alan Huveyda, 1965-77 yılları arasında başbakanlık yaptı. Huveyda, halkın yükselen mücadelesi karşısında 1977'de bu görevden alındı ve Saray Bakanlığına getirildi. Daha sonra "yolsuzluk" suçunda askeri Azhari hükümetince bir süre gözaltına alındı. 12 Şubatta ise Humeyni Komitesi tarafından tutuklandı.

TÜRKMENİSTAN'DA DURUM

İran'ın Türkmenistan kesiminde hayatın normale döndüğü ve Gümbed-i Kavus kentinde olayların yatıştığı bildirildi.

Filistin liderleri (soldan sağa) Yasser Arafat, Abu İyad, Abu Salih bir tören sırasında

FKÖ Ulusal Konseyi Bağdat Zirvesi kararlarını görüşmek için toplandı

●Carter, Filistinlileri özerklik görüşmelerine katılmaya çağırdı

ŞAM/KAHİRE (AA)

Filistin Kurtuluş Örgütü Merkez Konseyi, Pazar günü Şam'da toplandı. Mısır-İsrail Barış Anlaşmasından sonra, örgütün izleyeceği politikayı saptayacak olan Konsey 64 üyeden oluşuyor. Konseye FKÖ Başkanı Yaser Arafat Başkanlık yapıyor.

FKÖ Merkez Konseyi, örgütün Merkez Yürütme Kurulu ile Filistin Ulusal Konseyi arasındaki bağı sağlamakla görevli.

FKÖ Merkez Konseyi sözcüsü Halid El-Fehim bir açıklama yaparak, Merkez Konseyi çalışmaları hakkında basına bilgi verdi. Halid El-Fehim Konsey toplantısında, Bağdat zirvesinde alınan kararların da gözden geçirileceğini bildirdi.

CARTER'İN ÇAĞRISI

ABD Başkanı Carter, Batı Şeria ve Gazze'ye özerklik verilmesi konusunda yapılacak olan görüşmelere katılmaları için Filistinlilere bir çağrıda bulundu. Carter, Filistinlilerin görüşmelere katılmalarını arzuladıklarını, çünkü görüşmelerin, doğrudan doğruya Filistin halkı ile ilgili olduğunu söyledi.

Carter, Birleşmiş Milletlerin'in 242 sayılı kararını tanımadığı sürece, FKÖ ile doğrudan ilişki kurmayacaklarını belirtti ve şöyle dedi: "FKÖ'nün, İsrail'i yıkma politikası devam ettiği sürece, bu örgütle görüşmeyeceğiz"

Carter, Filistinlilerin Mısır-İsrail barış anlaşmasından yana olduğunu, ancak bazı Arap ülkelerinin baskısı yüzünden bu anlaşmaya karşı çıktığını sözlerine ekledi.

BATI ŞERİA VE GAZZE'YE İLİŞKİN ÖNLEMLER

Kahire'de çıkan "El Ahram" gazetesi, Batı Şeria ve Gazze'de, İsrail tarafından alınacak önlemlerle ilgili olarak 26-27 Mart tarihlerinde ABD Başkanı Carter ve Mısır Başbakanı Mustafa Halil'in birbirlerine verdiği mektupların metinlerini yayınladı.

Carter, söz konusu metinlerde, İsrail başbakanının kendisine fikir özgürlüğü, barışçı siyasi faaliyetler ve eylemlerle, dış ülkelere yapılacak yolculukların kısıtlanmayacağı hakkında güvence verdiğini bildirdi.

Begin ayrıca, 1967'den bu yana, bölgelerini terkeden ailelerin geri dönmesini sağlamak için çaba göstermeye devam edecekleri konusunda da güvence verdi.

SURİYE MALLARINA EL KONDU

Mısır Hükümeti Mısır'daki "Suriye Arap Havayolları" şirketinin malvarlığına el koydu.

Suriye haber ajansı "Sana", Mısır Merkez Bankası Başbakanın emri üzerine Suriye mallarına el konduğunu bildirdi.

Mısır ayrıca, Arap Birliği'nin mallarına da el koyacak.

ARAP SENDİKALARININ GİRİŞİMİ

Arap İşçi Sendikaları Uluslararası Federasyonu Merkez Komitesi, Enver Sedat'ı destekleyen sendikal kuruluşların Federasyondaki faaliyetlerini durdurma kararı aldı.

Komite olağanüstü toplantısından sonra yayınladığı bildiride, Mısır ve Amerikan taşıma araçları ve şirketlerini boykot etmeyi kararlaştırdığını açıkladı.

Pakistan kentlerinde Butto'nun öldürülmesine karşı tepkiler sürüyor

İSLAMBAD (AA)

Pakistan Eski Başbakanı Zülfikar Ali Butto'nun idam edilmesinden üç gün sonra, Sind ve Pencap Eyaletlerinde gösterilerin devam ettiğini, havanın gergin olduğu bildiriliyor.

Butto'nun doğup büyüdüğü Sind Eyaletinde, göstericiler bir demiryolunu tahrip ettiler. Hiderabad'da ise mahkeme binasında Butto için binlerce kişi dua ederken polis göstericileri copla dağıttı.

Karaçi'de yapılan gösterilerde ise halk "Yaşasın Butto, Köpek Ziya" diye bağırdı. Gösteride polis, halk üzerine ateş açtı ve üç kişiyi öldürdü.

Eritre'de Etyopya kuvvetleri yine kayıp verdi

ROMA THA)

Eritre Kurtuluş Cephesinin Roma'daki sözcüsü, Eritre'nin kuzey bölgesinde, Etyopya kuvvetlerinin ağır kayıplar verdiğini açıkladı.

Sözcü Eritre Kurtuluş Cephesine saldıran Etyopya kuvvetlerinin 200 asker ve bir subay kayıp verdiğini, ayrıca çok miktarda askeri malzeme ele geçirildiğini bildirdi.

Bir kısım Etyopya askerinin saflarına katıldığını hatırlatan sözcü, Asmara'da Etyopyalıların elindeki 18 Eritreli tutuklunun öldürüldüğünü sözlerine ekledi.

Kuveyt, körfez ülkelerine "politik birlik" önerdi

KUVEYT (AA)

Kuveyt'te yayınlanan "El siyasa gazetesi, Kuveyt'in, Birleşik Arap Emirlikleri, Katar ve Bahreyn ile "politik birlik" önerisinde bulunduğunu haber verdi.

Habere göre, öneri, Kuveyt Lideri Şeyh Caber El-Ahmet El-Sabah tarafından Birleşik Arap Emirlikleri Başkanı Şeyh Zeyd Bin Sultan El-Nahyan'a yazılan bir mektupla iletildi.

Çavuşesku Libya'ya gitti

BÜKREŞ (THA)

Romanya Devlet Başkanı Nikolay Çavuşesku, özel bir uçakla Libya'ya gitti.

Haberi veren Romanya Ulusal Haberler Ajansı, Romanya Devlet Başkanının Afrika ülkelerine yapacağı ziyaretin ilk durağı olan Libya'dan sonra, Gabon, Angola ve Zambiya'ya gideceğini bildirdi.

İtalyan "Komünist" Partisinin 15. Kongresi sona erdi

Enrico Berlinguer "Moskova tipi enternasyonalizm"den uzaklaşıyor

● Çin Büyükelçisi ilk defa İKP Kongresine katıldı

● İKP Genel Sekreteri, Vietnam'ın Kamboçya'ya yaptığı müdahaleye karşı çıktı

DIŞ HABERLER SERVİSİ

30 Mart günü Roma Spor Sarayında başlayan İtalyan "Komünist" Partisinin (İKP) 15.Kongresi 3 Nisan günü sona erdi.

Cansız ve tartışmasız geçen Kongre boyunca 4 ay önce yayınlanmış olan tezler onaylandı. Tüzükte birkaç değişiklik yapıldı.

Batı Avrupa'nın bu en büyük "komünist" Partisi lideri Berlinguer'in uzun açılış konuşması, "Denge edebiyatının" başarılı bir örneği olmaktan öteye gidemedi. Parti Genel Sekreteri, bir yandan tarihsel uzlaşma tezini savunurken, bir yandan da Parti üyelerini Hıristiyan Demokratlara (DC) karşı seçim seferberliğine çağırıyordu. Üstelik, İKP yönetimi, ne hükümete geçerlerse yapmayı tasarladıklarını, ne de muhalefette kalırlarsa izleyecekleri stratejiyi açıkladılar.

Parti içinde "Moskova'nın adamı" olarak tanınan Armando Cassuto, Sovyetler Birliği ile "kardeşlik ve özerklik temelinde işbirliğini" savunurken, DC ile ittifakın zorla olmayacağını söyledi. Öte yandan "sosyaldemokratların başı" diye bilinen Giorgio Amendola, "partinin bulanıklığını, militanların tembelliğini" eleştirdi. Amendola, İKP'nin "son iki yıllık bilançosunun esas olarak olumlu olarak nitelenemeyeceğini" de sözlerine eklemekten çekinmedi.

YENİ TİP ENTERNASYONALİZM

Enrico Berlinguer, 30 Mart ve 3 Nisan günü yaptığı konuşmalarda, "yeni tip enternasyonalizm" i şöyle açıklıyor: "Artık Dünya Komünist Hareketinden pek sözedilemez. Yeni tip bir enternasyonalizm geliştirmek gerek. Bu enternasyonalizm ideolojik temelde değil, barış ve adaletten yana olan bütün devrimci ve ilerici güçlerin birliği sayesinde oluşacaktır."

"Moskova tipi enternasyolanizmden" uzaklaşmanın bir ifadesi olarak ele alınabilecek olan bu yeni tanım, SSCB ile Çin konuları gündeme geldiğinde Berlinguer'i biraz sıkıntıya sokuyor ve onu lastikli cümleler söylemeye itiyor.

Sayılarla İtalyan "Komünist" Partisi

**İKP'nin 15. Kongresine 1191 delege katıldı.*
**İKP'nin devlet mekanizmasındaki gücü şu sayılarla gösterilebilir:*
229 Milletvekili
117 Senatör
321 Eyalet Meclisi üyesi
935 Bölge Meclisi üyesi
28600 Belediye Meclisi üyesi
**İKP son seçimlerde oyların yüzde 27 sini topladı.*
** Son iki yıl içinde*
Parti üyeleri arasında, kadınlarda, yüzde 13,2 oranında artış kaydedildi
**1978 de Partinin yayınladığı istatistiklere göre:*
—Üyelerin yüzde 40'ı işçi kökenli
—40 yaşından küçük olan üyelerin oranı: yüzde 44
İKP, 1977-79 dönemi içinde 24.000 üyesini kaybetti.

İtalyan "Komünist" Partisi Genel Sekreteri Berlinguer

İtalyan "Komünist" Partisinin seçim afişlerinden biri. Kapitalist şirketlerin yaptığı gibi kadın, "meta" olarak kullanılmış. Altında "bize oy verin" yazıyor

İKP, VE SOVYETLER BİRLİĞİ

Şimdiye kadar Vieatnam'ın Kamboçya'yı işgali konusunda pek sesini çıkarmamış olan Berlinguer, kongrede yaptığı ilk konuşmada "Hiç bir devletin egemenliği başka bir devlet tarafından çiğnenemez" diyerek tutumunu açıkladı. Berlinguer'in "Vietnam'ın Kamboçya'da gerçekleştirdiği müdahaleye" karşı çıkması belki de kongrenin beklenmeyen tek "Flaş olayı" oldu.

SSCB "Komünist" Partisinin resmi yayın organı olan "Pravda" gazetesi 31 Mart tarihli sayısında İKP'nin 15. kongresine büyük yer ayırdı. Ne var ki, "Pravda", Berlinguer'in konuşmasını tahrif etmekten çekinmedi. Örneğin, "Vietnam'ın Kamboçya'da gerçekleştirdiği müdahale. . ." ibaresi Pravda sayfalarına şu şekilde aksettirildi": Vietnam'ın Pol Pot rejimine karşı mücadele eden güçlere karşı takındığı tutum. . ." Üstelik, Berlinguer'in "müdahale" sözcüğünü pek hazmedememişe benzeyen "Pravda" Vietnam'la ilgili bölümün hemen altına şu yorumu yapmaktan kendini alamadı:" Konuşmacı, Batıda yaygın olan, 'Kamboçya'nın egemenliğinin çiğnendiği' yolundaki iddiaları tekrar etti."

Kongrenin son günü de Yasa 77 hareketinin sözcülerinden Sabata'nın affedilmesi için İKP'nin girişimde bulunmasını isteyen bir mesaj okundu. Sonuç olarak 15.Kongre İKP'nin Brej nev'den biraz daha uzaklaştığı bir kongre oldu.

İKP VE ÇİN

İKP'nin 15. Kongresinde, yıllardır görülmeyen bir olay oluyordu. Konukların bulunduğu yerde, Çin Halk Cumhuriyetinin Roma Büyükelçisi Zhang Yue büyük bir dikkatle Berlinguer'in konuşmasını izledi:

"SSCB'yi en tehlikeli düşman olarak görmek yanlıştır. Aynı şe':ilde güçlü ve modern bir Çin'in barış ve yumuşama için bir bunalım unsuru olduğu da yanlıştır. Çin de barış için çalışan bir devlet olabilir ve olmalıdır" diyor Berlinguer.

İKP, hegemonyacı süper devletle sosyalist bir ülkeyi, "Barış ve adelet temelinde" birleştirmek istiyor. Bunun da adı, "Yeni tip enternasyonalizm."

Berlinguer'in kapanış konuşmasında bu konu yine gündeme geliyor ve Genel Sekreter "Büyük Sosyalist Çin" deyimini kullanıyor.

AVRUPA VE KOMÜNİZM

15.Kongrede sık sık duyulan bir sözcük de Avrupa'nın birliği oldu. Berlinguer Avrupa'nın birliğini şöyle ifade ediyor: "Avrupa topluluğu barış, silahsızlanma ve yerkürenin gelişmesi bakımından çok önemli bir yere sahiptir" İKP Genel Sekreteri, Partisinin Avrupa Parlamentosu konusundaki tutumunu açıklarken, "Federal Alman hükümetinin olumlu siyasetini" de selamladı. Özellikle bu cümle, konuk heyetler arasında bulunan Fransız "Komünist" Partisini (FKP) son derece rahatsız etti. Avrupa "komünizminin" bu iki Partisi, Avrupa konusunda nerdeyse birbirine tamamen zıt iki görüşü savunuyor. İKP ile FKP arasındaki bir başka çelişme de Mısır-İsrail anlaşması konusunda. Berlinguer anlaşmayı kınamaktan titizlikle kaçınırken, Orta Doğu'da barışın ancak Filistin sorununun çözümü ile birlikte sağlanacağını belirtmeyi unutmuyor.

"Kendine özgü bir üçüncü yol" çizmekle meşgul olan İKP, bir yandan uluslararası alanda etkin bir kişilik kazanmaya çalışıyor, bir yandan da gözü İtalyan hükümetinde.

Çin Halk Cumhuriyetine duyulan sempati, Vietnam'ın işgalciliğini kınama ve Avrupa'nın birliğini savunma gibi tutumlar İKP'nin gelişme çizgisi hakkında bazı bilgiler veriyor. Ancak, bu henüz berraklaşan ve güçlenen bir eğilim haline gelmedi.

HADİ ULUENGİN

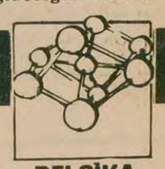

BELÇİKA

Yeni kurulan hükümet, sosyal ve ekonomik sorunlarla karşı karşıya

Geçen yılın Ekim ayında eski Başbakan Tindemens'in istifasıyla Belçika'da başlıyan hükümet bunalımı nihayet sona ermiş gözüküyor.

Dört ay boyunca sürekli olarak yenilenen "kurucular" "arabulucular "haber toplayıcıların" ardından: Sosyal Hristiyan Partisinin ileri gelenlerinden Vanden Boeynanats'ın, Sosyal Hristiyan ve Sosyalist partilerin Flaman ve Wallon kanatlarıyla, Brüksel'deki Fransızca Konuşanlar Cephesi FDF'i bir uzlaşma formülü etrafında birleştirerek hükümetin iskeletini kurmasından sonra, flaman Sosyal Hıristiyan Partisi CVP lideri Walfied Martens Başkanlığındaki yeni koalisyon hükümetinin bakanları, geçtiğimiz salı günü açıklandı.

BU HÜKÜMET KALICI OLABİLECEK Mİ?

Evet, hükümet kuruldu ve büyük bir olasılıkla meclislerden güven oyu alacak. Ama, yeni koalisyonun uzun ömürlü olabileceğini şimdiden kestirebilmek, özellikle Belçika'nın iç siyasetini tanıyanlar için hiç de kolay değil.

Flaman bölgesindeki üstünlüğünün verdiği güvenden dolayı oyun bozanlığıyla tanınan CVP, daha hükümetin açıklandığı ilk gün, önceden üzerinde anlaşmaya varılmış olmasına rağmen, Meclis Başkanlığının seçimlerinde milletvekillerini oylamaya sokmayarak yeni bir "mızıkçılık" örneği daha verdi.

HALK HOŞNUTSUZLUĞUNU DİLE GETİRİYOR

İşsizliğin önlenmesi, 36 saatlik iş gününün yürürlüğe girmesi fabrika kapatmaların sona ermesi için, sendikaların düzenlediği yürüyüşe yüz bine yakın işçi katılarak Namur sokaklarını inletti. İşçiler, 1960-1961 büyük grevlerinden sonraki en görkemli eylemlerini yaparken, okulların bir "eğitim fabrikası" ve "düzen çarkı" olmaktan çıkartılması için, orta öğrenim görevlileri Belçika'nın dört bir yanında "döner grevlerini" sürdürüyor ve öğrenciler de, öğretmenlerinin bu eylemlerini dersleri boykot ederek destekliyorlar.

EKONOMİK KRİZİN YÜKÜ YABANCI İŞÇİLERİN ÜSTÜNDE

Savaş sonu Belçika'sında gerçekleşen ekonomik atılımın, 70'li yılların başından itibaren duraklaması ve ekonomik krizin bütün ağırlığıyla halk kitleleri üzerinde ağırlığını göstermeye başlaması, Belçika tekelci burjuvazisini ister istemez yeni önlemler almaya zorluyor.

Yüksek ekonomik konjaktür. döneminde, neredeyse davul zurnayla karşılanan ve şimdi şamar oğlanına döndürülmek istenen yabancı işçilerin, Belçika'daki genel nüfusa oranı yüzde onken, bu oran çalışan nüfusta, iki katına ulaşıyor. Yani genellikle en ağır işlerde en zor koşulları altında çalışan bu Akdenizli göçmenler, ucuz bir el emeği oluşturmalarının yanısıra yaş oranlarının Belçikalılardan genç olmasından dolayı, ülke ekonomisine, yerlilerin iki katı bir katkıda bulunuyorlar.

Carter, petrol şirketlerine çattı

RICHMOND (AA)

Virginia Eyaleti Richmond kentinde, Demokrat Parti üyesi 1300 kişi önünde yaptığı konuşmada, ABD Başkanı Carter, Amerikan petrol şirketlerinin etkilerine karşı çıktı ve Amerikalılardan, "Amerikan hükümetinin Amerikan halkına ait olduğunu" göstermeye çağırdı. Carter, "Bazıları ABD petrol şirketleri kulisinin Amerikan halkından daha etkili olduğunu söylüyor. Bunun yanlış olduğunu kanıtlayalım" dedi.

Carter ayrıca, petrol şirketlerinin, ABD'de çıkarılan petrol fiyatının serbest bırakılmasından sağlayacakları ek kazançların vergilendirilmesi için mücadeleye hazır olduğunu belirtti. Carter petrol tüketiminin yüzde 5 oranında azaltılması için yaptığı düzenlemeleri savundu ve "daha az petrol kullanmalı ve kullandığımıza daha çok ödemeliyiz" dedi.

ÇAY KURUMU GENEL MÜDÜRLÜĞÜNDEN

Kurumumuz ihtiyacı 300 adet 300 kg. çekerli baskül, idari teknik şartname esasları dahilinde teklif alma yöntemiyle satınalınacaktır.

Bu işle ilgili idari-TEKNİK şartnameler Çay Kurumu İstanbul Bölge Ticaret Müdürlüğü Sinan Paşa Köprü Sok. No: 19 Beşiktaş-İstanbul, Çay Kurumu İrtibat Müdürlüğü Konur Sok No: 28 Yenişehir-ANKARA ve Çay Kurumu Genel Müdürlüğü Pazarlama ve satınalma Daire Başkanlığı Satınalma Müdürlüğünden ücretsiz olarak temin edilebilir.

Teklif vermek isteyen firmaların Teklif mektuplarını geçici teminatları ile birlikte 25/4/1979 günü çalışma saati sonuna kadar Çay Kurumu Genel Müdürlüğü Muhaberat Müdürlüğüne teslim etmeleri gerekmektedir.

Postadaki gecikmeler ve telgrafla yapılacak başvurular kabul edilmez

Kurumumuz 2490 sayılı yasaya bağlı olmayıp, ihaleyi yapıp yapmamakta veya dilediğine yapmakta serbesttir.

(Basın 13025-352)

Türk-İş Genel Başkanı Halil Tunç.

Türk-İş Genel Başkanı, Alman Parlamento Heyetiyle görüştü

TUNÇ, TÜRK-İŞ HAKKINDAKİ FAŞİST- AMERİKANCI SUÇLAMALARINI REDDETTİ

● Tunç, "Türk-İş sol bir sendikadır" dedi.

ANKARA (ÖZEL)

Yurdumuzda konuk olarak bulunan Alman Parlamento Heyeti önceki gün saat 10.00'da Türk-İş Genel Başkanı Halil Tunç'ile görüştü.

Alman Eşçiliğinden bir yetkilinin de hazır bulunduğu görüşmede Halil Tunç parlamento heyetinin çeşitli sorularını cevapladı.

Türk-İş'in güçlü bir sendika olduğunu, işçilerin saygınlığını kazandığını belirten Tunç, bir soru üzerine, "Türk-İş demokrasinin hâkim olduğu bir örgüttür. Dolayısıyla farklı görüşlerin olması doğaldır. Ancak dışarıdan beslenen güçlere tabanımız itibar etmemektedir" dedi.

Tunç, tarım işçilerinin halen sendikasız olduğunu belirtti ve önümüzdeki yıllarda bu işkolunda da örgütlenmemizi hızlandıracağız dedi.

Türkiye'nin siyasi ve ekonomik durumuyla ilgili soruları da cevaplayan Tunç şöyle dedi:

"Türkiye ekonomisi çökmiş göstermek istiyen sağ ve sol terörist güçler vardır. Biz ekonomik buhranın yıkılmasına çalışanlara yıklanmesine karşıyız. Yeri geldiği yerde fedakarlıktan kaçınmıyız."

Greve en son çare olarak başvurduklarını belirten Tunç, rejime yönelik bir hareket askerden de gelse genel grev çağrısı yapacaklarını söyledi.

Türkiye'nin ittifaklarını eleştiren Türk-İş Genel Başkanı "Türkiye'nin sırtını sıvazlamak yerine somut bir dayanışma içerisine gitilmelidir. Gerekeni yardımlar, müttefiklerimiz tarafından vakit geçirilmeden yapılmalıdır" dedi.

Türkiye'de komünist partinin yasak olduğu yolundaki bir soruya da Türkiye'de komünist partinin sadece ismi yasaktır. Komünist partilerin bulunduğu ülkelerden daha fazla fikir özgürlüğü vardır" cevabını verdi.

Tunç Türkiye'deki sendikacılık konularında sorulan sorulara da şöyle cevap verdi:

"Türk-İş'e faşist, Amerikancı diyenler vardır. Türk-İş sol bir sendikadır. Amerikan tipi sendikacılığı da model almamıştır. Türkiye yapısına uygun bir sendikacılık yürütmektedir. Bir model aranıyorsa buna Alman modeli denilebilir."

Hava-İş İzmir Şubesi Genel Kurulu baştan sona elektrikli bir hava içinde geçti.

Hava-İş İzmir Şubesi Genel Kurulunu Merkez ve "demokratik birlik" grupları kaybetti

● Genel Kurulu, eski Genel Başkan Erdoğan Balcı'nın destekledigi grup 12 oy farkla kazandı

İZMİR (ÖZEL)

Hava-İş İzmir Şubesi Genel Kurulunda ne 9'lar ne de 8'ler değil 13. Genel Kurulda yönetimden uzaklaştırılmış bulunan ve AP'li olarak tanınan Erdoğan Balcı'nın desteklediği bir grup kazandı. 6 Nisan Cuma sabahı saat 10.00'da başlayan Kongre cumartesi sabahı saat 03.00'e kadar devam etti. Hava-İş'in hâlâ hazırdaki Merkez Yönetim Kurulu bütün kadrosu ile Kongreyi geç saatlere kadar izledi.

Genel Kurul baştan sona elektrikli bir hava içinde geçti. Sporsalonu sık sık sert tartışmalara sahne oldu. Daha Kongrenin başında Divan Başkanı olarak seçilen ve Erdoğan Balcı yanlısı olarak bilinen Yalçın İşıkçı Genel Merkez Yönetim Kurulu üyesi Atilla Özsöz'e söz vermemekle tartışmaları başlattı. Sendika üyelerinin usarı ve Genel Başkan Vekili İbrahim Öztürk'ün uyarıları sonucunda söz alabilen Atilla Özsöz, konuşmasında Hava-İş'i bölmek isteyenlerin bulunduğuna değindi. Ve sendikada her türlü görüşe söz hakkı tanınmadığı takdirde sendikacılığın işlevini yerine getiremeyeceğini vurguladı.

Genel Merkez Yönetim Kurulu üyelerinin konuşmalarına rağmen, kongre, beklenildiği gibi Genel Merkezdeki bölünmenin tartışılması şeklinde değil, İzmir Şubesindeki bazı sorunların tartışılmasıyla devam etti.

Sadece kongreyi kazanan Mustafa Yalçın grubunun bazı konuşmacıları Genel Merkezdeki bölünmeyi eleştirdiler. Kendilerinin işçi tabanının ve birliğin temsalcisi olduklarını iddia ettiler. İzmir Şubesinin yeni yönetiminin Genel Merkezde toplanı karşı olduğu ve sendikanın eski Genel Başkanı Erdoğan Balcı yanlısı olduğu belirtiliyor. Yeni yönetim kongreyi 135 oya karşılık 147 oya kazandı.

İstanbul Limanı Deniz Taşımacılığı İşçileri Sendikası 7. Genel Kurulundan bir görünüm.

Deniz Ulaş-İş federasyonuna bağlı

İstanbul Limanı Deniz Taşımacılığı İşçileri Sendikası 7. Genel Kurulu yapıldı

● Kongrede konuşan Dok Gemi-İş Genel Başkanı Sivri'nin TİKP'ye çatması dikkat çekti

İSTANBUL (ÖZEL)

İstanbul Limanı Deniz Taşımacılığı İşçileri Sendikasının 7. Olağan Genel Kurulu yapıldı. Türk-İş'e bağlı Türk Deniz Ulaş-İş Federasyonu üyesi olan sendikanın Genel Kurulunda Divan Başkanlığını Federasyonun Genel Başkanı Emin Kul yaptı.

İstanbul Limanı Deniz Taşımacılığı İşçileri Sendikası'nın Genel Kurulunu açan Sendika Başkanı Recep Dinçer konuşmasında ülkemizin deniz ulaşımı sorununa değinerek bu alandaki genel ekonomik politikaya uygun düzenleyici bir sistem geliştirilmediğini söyledi.

Dinçer devamla otomotiv tekellerinin baskısı nedeniyle benimsenen karayolu taşımacılığının her yönden hımaye edildiğini belirterek, bunun ülkemizin coğrafi ve ekonomik yapısına ters bir politika olduğunu kaydetti. Recep Dinçer Ulaştırma Bakanlığının deniz işçilerinin görüşünü almadan hazırladığı liman hizmetleriyle ilgili kanun tasarısının baştan aşağı tutarsız ve hayal mahsulü olduğunu da sözlerine ekledi.

Bu arada İstanbul Limanı Deniz Taşımacılığı İşçileri Sendikası Genel Kurulunda Dok Gemi-İş Genel Başkanı Aslan Sivri de bir konuşma yaptı. Aslan Sivri'nin konuşmasında Türkiye İşçi Köylü Partisi'ne çatması dikkat çekti.

Yapılan seçimler sonunda Recep Dinçer yeniden başkan oldu.

LİDİS Genel Kurulunda Divan Başkanlığına, Ulaş-İş Federasyonu Başkanı Emin Kul seçildi.

6 aydır grevde bulunan işçiler, kadınıyla erkeğiyle mücadele ediyorlar.

Atlantik Palas otelindeki 12 işçi 6 aydır grevlerini sürdürüyorlar...

İZMİR (ÖZEL)

Basmane'deki Atlantik Palas Otelinde çalışan çoğu kadın 12 işçi 6 aydır bir çadırda grevlerini sürdürüyorlar. Atlantik Palas Otelinde çalışan işçiler bundan 6 ay önce sendikalaşmak istemişler ve DİSK'e bağlı Oleyis-İş Sendikasına üye olmuşlardı. Kendilerinin üzerine işyerinde çokavı ilan etmiş ve işçilerini kapatmıştı.

İşyerinin sendikayı tanımaması yüzünden greve giden işçiler "Şayet işyeri sendikalaşmalarını tanımazsa bir altı ay daha grevi sürdüreceklerini" söylediler.

Nesil Kontrol Genel Müdürlüğünde sözleşme imzalandı

ANKARA (AA)

Gıda Tarım ve Hayvancılık Bakanlığına bağlı Suni Tabii Tohumlama ve Nesil Kontrol Genel Müdürlüğünün 145 işyerinde çalışan 5 bin Tarım-İş Sendikası üyesi için sürdürülen toplu iş sözleşmesi imzalandı.

Sözleşme ile, işçilerin günlük yevmiyelerine 17 aylık süre için toplam 173 lira zam yapıldı. Ayrıca bazı sosyal haklar sağlandı.

CSAVCILIĞINDAN
BURSA

GRUBUN CİNSİ	MUHAMMEN BEDEL Lira Krş.	MUHAKKAT TEM. Lira Krş.	İHALE Tarihi	Günü-Saati
1 Kalem 600 gr. Ekmek	1.882.031 —	56.460 —	27.4.1979	Cuma-15.00
1 Kalem Kesilmiş Odun	519.000 —	15.570 —	" "	" "
1 Kalem Yoğurt	255.000 —	7.650 —	" "	" "
21 Kalem Yiyecek Maddesi	2.386.125 —	71.584 —	" "	" "

1— Bursa kapalı Cezevizinin 1979 mali yılı ihtiyacı olan yiyecek ve yakacak maddeleri 2490 sayılı artırma, eksiltme ve ihale kanununun değişik maddelerine göre kapalı zarf usulü ile eksiltmeye konulmuştur.
2— İhale günü ve saati hizalarında gösterilmiş olup Bursa C.Savcılığı makamında toplanacak komisyon marifeti ile yapılacaktır.
3— Taahhüt edilecek maddeler cezevinin ihtiyaçlarına göre günlük, aylık ihtiyaçlar nispetinde toptan veya peyderpey alınacaktır.
4— Teklif mektupları ile teminat mektuplarına ait makbuz ve ticaret odası belgeleriyle birlikte Komisyon Başkanlığına 27.4.1979 Cuma günü saat 14.00'e kadar verileceektir.
5— Bu işe ait şartname hergün mesai saatleri içinde cezaevi müdürlüğünde görülebilir.
6— Postada vaki gecikmelerin kabul edilmeyeceği ilan olunur.

Basın: 13414 - 354

Ties-İş Federasyonu Genel Başkanı

Erçelik, "Türk-İş dışgüdüme izin vermez" dedi

● Tes-İş Başkanı, ekonomik önlem adı altında yapılan zamların düş kırıklığı yarattığını söyledi

İZMİR (THA)

Türk-İş'e bağlı Tes-İş Federasyonu Genel Başkanı Orhan Erçelik, Batı Anadolu Enerji Tes-İş Sendikasının 7. Olağan Genel Kurulunda yaptığı konuşmada, Türk-İş Genel Kurulu öncesi çeşitli çevrelerde yorumlar ve değerlendirmeler yapıldığına işaret ederek, Türk-İş'in dış güdüme izin vermeyeceğini söyledi.

Türkiye'nin içinde yaşadığı sosyo-ekonomik bunalımlara çözüm yolu bulmada 16 Nisanda yapılacak Türk-İş Genel Kurulunun önemli katkılarda bulunacağını söyleyen Orhan Erçelik, Türk-İş'e tarihi bir sorumluluk düştüğünü belirtti.

Orhan Erçelik, "Türk-İş'in bunalımlar karşısında bilinçli bir sorumluluk içinde kalmanı, belki de gereğinden çok özveride bulunmuş olmasını, bir zayıflık gibi değerlendirenler gerçekten yanılmaktadırlar" dediği konuşmasında, devamla şunları söyledi:

"Türk-İş Genel Kurulu öncesinde kamuoyunda çeşitli çevrelerce yorumlar ve değerlendirmeler yapılması doğaldır. Ancak bilinmelidir ki, Türk-İş Topluluğu söylenenleri dinler, fakat kararlarını kendi insiyatifi ile alır ve çalışmalarını sürdürür. Kısacası Türk-İş dış güdüme izin vermez"

Ekonomik önlemler paketi ile ilgili olarak da Erçelik şöyle dedi:

"Ekonomiyi düzlüğe çıkaracak, enflasyonu durduracak, sosyal alanda barış ve huzuru sağlayacak niteliktekî her girişiminde hükümeti desteklemek kadar doğal bir tutum olamaz. Ancak hemen belirtelim ki, açıklanan ve uygulamaya konulan önlemler, enflasyon nedeniyle alım gücü zayıflamış dar gelirli büyük kitleyi daha da büyük sıkıntılara sokan 'zamlar' olarak izlenmektedir. Yıllardır şikayetçisi olduğumuz haksız kazanç şiplarının tıkanmasını bekirlerken, eski yanlıkların yenilendiğini görmek bizi dış kırıklığına uğratmıştır."

İçişleri Bakanı Güneş'in başkanlığındaki Valiler Toplantısında dün de ekonomik konular ele alındı

BURSA (ÖZEL)

İçişleri Bakanı Fehmi Güneş ıç guvenlık konularının konuşulduğu Marmara Bölgesi Valiler toplantısının ilk gününde ilgili olarak yaptığı değerlendirmede; "Toplantılarımızın ilk gününde Marmara Bölgesinin iç güvenlik konularını tartıştık. Örgütlenmiş suça karşı nasıl bir yaklaşımda bulunabiliriz? Güvenlik kuvvetlerimizin noksanları nelerdir? Nasıl Tamamlayabiliriz? Bu konularda valilerimiz son derece değerli fikirler öne sürdüler. Bunlardan yararlanacak ve bunları değerlendireceğiz." dedi. 9 saat 45 dakika süren ilk gün çalışmalarından sonra, Fehmi Güneş şiddet eylemlerinin gerçek kökenleri aranırken ekonomik öğelerin öne alınmasının gerektiğine inandığını belirtti.

Marmara Bölgesi Valiler toplantısına ikinci gün saat 09.00'dan itibaren devam edildi. Ekonomik konuların ele alındığı toplantılarda valilerin ve jandarma komutanlarının dışında D.P.T uzmanları da katıldılar.

Hasan Fehmi Güneş, topıantıdan sonra basın mensuplarına bilgi verirken muhabirimizin "Bilinmeyen Sol" dizisinin yayınlanmasının engellenmesi üzerine sorduğu soruya "Siz onu sıkıyönetime sorun, benim haberim yok. Şimdi Sizden duyuyorum" dedi.

Ayrıca 'solu tanımamıza yarayan bir yayındı, bize bu konuda yardımcı oluyordu. Ama Engellenmesinin nedenini bilmiyorum" dedi. Konuyla ilgili bir açıklama yapmadı.

Öte yandan Güneş THA muhabirinin sorularını cevapladı. Güneş, DİSK'in İstanbul Taksim Alanında miting yapma talebinin İstanbul Sıkıyönetim Komutanlığını ilgilendirdiğini söyledi. Güneş, ayrıca 26 Nisanda sona eren Sıkıyönetimin "bir kez daha uzatılmasını uygun buluyorum" dedi.

DİSK,1 Mayıs törenleri için üç ilde başvuruda bulundu

BURSA (THA)

Kocaeli Valisi İbrahim Ural, DİSK'in 1 Mayıs'ta yürüyüş ve miting yapmak ile İzmir, Bursa ve Kocaeli Valiliklerine başvurduğunu açıkladı. İstanbul'da Sıkıyönetim uygulaması bulunduğundan dolayı DİSK'in üç ilde 1 Mayıs'ta yürüyüş ve miting yapmak için izin istediği öğrenildi.

Ankara' da geçen yıl içinde 85 kahvehaneye saldırıda bulunulduğu

ANKARA(AA)

Ankara Kahveciler Derneği Başkanı Ali Paşa Aksu, Ankara'da bulunan yaklaşık 6 bin 500 kahvehaneden 85'nin geçen yıl silahlı ve bombalı saldırıya uğradığını açıkladı.

Ankara Kahveciler Derneği'nin dün Ankara'da yapılan 4. Genel Kurul toplantısında bir konuşma yapan Ali Paşa Aksu, kahvehanelere yapılan saldırılar sonucunda 22 yurttaşın hayatını kaybettiğini, olaylar dolayısıyla 195 kahvehanenin kapandığını belirtti.

İstanbul Uluslararası Çocuk kitapları Fuarı büyük ilgi görüyor

İSTANBUL (ÖZEL)

Uluslararası Çocuk Kitapları Fuarı Yürütme Kurulu Başkanı Doç.Dr. Meral Alpay, basına yaptığı yazılı açıklamada, Uluslararasa Çocuk Kitapları Fuarını, on gün içinde, yüzde 70'i çocuklardan oluşan 10 bin kişinin gezdiğini belirtti.

Seçim Kanunu ve Yazı İşleri Müdürlerinin sorumluluğu yarın Millet Meclisinde

- İki öneri, özel gündemin ilk iki sırasında yer alıyor
- Secime katılabilmek için 15 ilde örgütlenmek yeterli olacak
- Yazı İşleri Müdürlerinin sorumlulukları para cezasına çevrilecek

ANKARA (ÖZEL)

Millet Meclisi, Danışma Kurulunda üzerinde anlaşmaya varılan ve özel gündeme alınan yasa tasarılarını görüşmek üzere yarın toplanıyor. Danışma Kurulu toplantısında varılan anlaşmaya göre, muhalefet partileri meclis gündeminde bulunan hükümet ve bakanlarla ilgili genoru önergelerini geri alacak, boşalan gündeme seçim yasası, yazı İşleri müdürlerinin sorumlulukları ve başka bazı kanun değişiklikleriyle ilgili önerileri yer alacak.

Halen meclis gündeminde 81 AP, biri MSP ve biri de MHP tarafından verilmiş 10 genoru önergesi 36 genel görüşme ve meclis araştırması önergesi, 184 sözlü soru önergesi ve 82 yasa önerisi bulunuyor.

Özel gündemde yer alan yasalar dışında CHP'nin üzerinde en çok durduğu ve gerçekleştirmeye çalıştığı Belediye Gelirleri yasası ile Vergi Yasasının CHP Büyük Kurulları sona ermeden meclise gelemeyeceği bildiriliyor. Büyük Kurulundan sonra CHP'nin bütün gücünü toplayarak bu yasaları çıkarmaya çalışacağı öğrenildi.

CHP'nin 20 Nisana kadar il ve ilçe kongreleri yapılacağından birçok milletvekili ve senatör Ankara dışında bulunuyor. CHP Genel Merkezi varsın özel gündem gereğinde yapılacak meclis toplantısı için bütün milletvekili ve senatörlere çağrı yolladığını ve kongreleri bıraksınlar 'Ankara' ya dönmelerini istediğini bildirdi.

Ancak buna rağmen Genel Merkez ile Muhalefet arasında çok çekişmeli geçecek il ve ilçe kongrelerinin yapılacağı yerlerden gelen milletvekili ve senatörlerin bu çağrıya rağmen Ankara'ya dönmeyecekleri ifade edildi.

Hazırlanan kambiyo önlemleri son şeklini aldı

Kısmı devalüasyon "katlı kur" yakında uygulamaya konuluyor

HABER MERKEZİ

Ekonomiyi güçlendirme programı içerisinde yer alan kambiyo önlemlerinin son şeklini aldığı öğrenildi.

Bu konuda edinilen bilgilere göre, Maliye Bakanlığı tarafından hazırlanan taslak, işçi ve turist dövizleri ile dışalım ve dış satımda kullanılan dövizlere daha yüksek kur uygulanması öngörüyor. Böylece, "katlı kur'mu, "prim sistemi mi tartışması da noktalanmakta ve katlı kur uygulaması kesinlik kazanmaktadır.

Bilindiği gibi, yurda döviz akışını hızlandırmak için önerilen iki yoldan biri olan katlı kur uygulaması yukarıdaki dört kalemde de resmi kurların yükseltilmesini öngörüyor. Prim sisteminde bunlardan yalnızca işçi dövizleriyle turist dövizlerine daha yüksek kur uygulanması, İhracatçılara da ek vergi indirimi öngörülmektedir. Görüldüğü gibi, prim sisteminde dışalımla herhangi bir kur değişikliği söz konusu değildir.

Hazırlanan taslakta getirilen bir önleme göre, Mayıs ayı sonuna kadar Merkez Bankasına intikal edecek her türlü döviz girdisi için "kaynak" sorulmayacak. Yine bu önleme göre, döviz getirecek gerçek ve tüzel kişilere normal kurun üzerinde ve prim tanımında ek ödeme yapılması kabul ediliyor. Böylelikle Mayıs ayı sonuna kadar yurda getirilecek her türlü döviz için dolar üzerinden 40 lira ödeme yapılacak. Mayıs ayından sonraki aylarda ise ek prim 10 liraya düşürülecek.

Öte yandan, sanayi ürünleri dış satımında ürün cinsine göre değişen farklı döviz kurları saptandı. Buna göre, maktısı imalat dış satımında 1 dolar 30 lira olarak işlem görecek.

Dış alımda ise yalnızca temel ürün olarak nitelenen çimir-çenk, gübre petrol ve gazı sanayi ana ürünleri yüksek kur uygulamasının dışında tutuluyor.

Bilindiği gibi, bu konudaki tartışmalarda Maliye Bakanlığı, DPT ve Merkez Bankası 'katlı kur'u savunurken Devlet Bakanı Hikmet Çetin ve Ticaret Bakanı Teoman Köprülüler "prim sistemi' uygulanmasını istemişlerdi.

Bopaz'da sözleşme imzalandı

İSTANBUL (ÖZEL)

Bank-İş Sendikasının İstanbul'da kurulu Boya ve Yapı Malzemeleri Pazarlama A.Ş. (BOPAZ) da yürütülüp toplıudıyısı görüşmeleri sonuçlandı. Yapılan sözleşmeyle, işçilerin ortalama ücretlerinin ikramiye ve yan ödemeler dışında 14 bin liraya yükseldiği bildiriliyor. Sözleşmeyle ayrıca, iki sendikalı işyeri ve bir işçi temsilcisinden oluşan bir İşçiyönetişi Kurulu oluşturulduğu ve 1 Mayıs'ın işçi bayramı olarak kabul edildiği belirtiliyor.

İzmir'de Türk-İş'e bağlı 10 sendika, bugünkü yönetimi eleştirdi

İZMİR (ÖZEL)

Türk-İş'e bağlı 10 sendika şubesi önceki gün İzmir'de ortak bir basın toplantısı yaptı. Toplantıya İzmir Yol-İş Sendikası, YSE-İş 1 Nolu Şubesi, İzmir Harb-İş Şubesi, Çimse-İş Turgutlu Şubesi, İzmir Tek Gıda-İş 1 Nolu Şubesi, İzmir Petrol-İş Şubesi, İzmir Tez Büro-İş Şubesi, İzmir YSE-İş 2 Nolu Şubesi ve İzmir Deri-İş Şubesi katıldılar.

Ortak toplantıya katılan sendika şubelerinin sözcülüğünü yapan Yol-İş İzmir Şube Başkanı Cengiz Çerezcioğlu, Türk-İş'te 20 yıl önceninin sendikal anlayışını sürdürmeye çalışanların bulunduğunu belirterek, 16 Nisanda yapılacak Genel Kurulda tabandan kopuk, sendikacılığı 3-5 kişinin yöneticiliği ile kıstlamaya çalışanlardan hesap sorulacağını söyledi. Çerezcioğlu, "Türkiye'de işçi sınıfı hareketinin ve Türk-İş camiasının gerçek bir yol ayrımına geldiğini" de sözlerine ekledi.

TÜSTAV

NATO KOMUTANI HAIG: "Türkiye'ye vakit geçirmeden yardım yapılmalı"

● Güney Avrupa Müttefik Kuvvetleri Komutanı Orgeneral Shear Ankara'da

ANKARA (ÖZEL) NATO Avrupa Müttefik Kuvvetleri Başkomutanı Orgeneral Alexander Haig, Türkiye'de demokrasinin, yoğunlaşan ekonomik bunalım yüzünden tehlikeye düşebileceğini belirterek, "Bu nedenle NATO'nun Güney Doğu ucundaki müttefiklerle ittifakın diğer üyeleri vakit geçirmeden gereken yardımı yapmalıdırlar" dedi.

Alexander Haig Federal Almanya'da yayınlanan Frankfurter Algemaine Zeitun gazetesine verdiği demeçte, NATO'nun sorunlarını anlattı. Haig, demecinin Türkiye ile ilgili bölümünde, bu ülkenin NATO içinde önemli bir yeri olduğunu da kaydetti.

Haig NATO'nun nükleer savunma sistemini modernleştirmesi ve caydırıcı potansiyelinin artırılması için Varşova paktının uzun ve orta menzilli füzelerine bir karşılık bulması gerektiğini söyledi.

Öte yandan Güney Avrupa Müttefik Kuvvetleri Komutanı Oramiral Harold Shear, dün Ankara'ya geldi. Shear resmi temaslarına yarın başlıyor.

Güney Avrupa Müttefik Kuvvetleri Komutanı Genel kurmay Başkanı Orgeneral Kenan Evren ile görüştükten sonra Kuvvet Komutanlarını da ziyaret edecek. Shear, daha sonra Merzifon, Samsun ve Trabzon'daki bazı tesis ve kuruluşlarda da incelemelerde bulunduktan sonra, Çarşamba günü Türkiye'den ayrılacak.

Erbakan Bakırköy Burç Düğün Salonunda yapılan toplantıda partililerle birlikte görülüyor.

Erbakan: "Ülkeyi bölmek isteyen dış güçler iç savaş çıkartmak istiyor"

İSTANBUL (ÖZEL) MSP Genel Başkanı Necmettin Erbakan partisinin Bakırköy İlçesinde düzenlediği toplantıda bir konuşma yaptı. Erbakan hükümete çatarak "Biz gelince bolluk refah gelecek dediler. 14 ay oldu, değişen hiç bir şey yok. Ecevit ne dediyse tersi oldu" dedi.

Konuşmasında anarşi konusuna değinen Erbakan "Anarşinin kökünde dış güçler var. Maksatları iç savaş çıkartmak. Böylece kolay lokma olalım istiyorlar" dedi. Öte yandan Erbakan dış güçlerin kökünde dünya siyonizmi olduğunu belirterek, bunun bir ucunun Amerika, bir ucunun Rusya'ya dayandığını kaydetti. MSP Genel Başkanı konuşmasında devamla "Bizi bölmek isteyenlere karşı 50 milyon kuçaklaşıp birlikte olmak zorundayız" dedi.

Erbakan, anarşi, pahalılık, zamların son bulabilmesi için bu hükümetin 1 gün bile durmadan düşmesi gerektiğini beiirtti.

Faruk Sükan:

"Iran ve Orta Doğu'daki olaylar Türkiye'yi bölmek isteyenlere cesaret verdi"

ANKARA (THA) Devlet Bakanı ve Başbakan Yardımcısı DP Genel Başkan Vekili Faruk Sükan Partisinin Gençlik Kolları eğitim seminerinde yaptığı konuşmasında Devlet bütünlüğü ve milletin birliğini parçalamak isteyen ihtilalci grupların dıştan destek gördüklerini belirterek, "İran'daki rejim değişikliği ve Orta Doğu'daki son olaylar Türk devletini bölmek isteyenlere cesaret vermiştir" dedi.

Sükan konuşmasına devamla "Türkiye'de rejimi yıkmayı amaçlayan niyet ve eylemler karşısında hiç kimse seyirci kalamaz ve kalmamalıdır" diyerek devletin gücünün devleti ve milleti bölmek isteyenlerin üstesinden gelebileceğini belirtti.

Faruk Sükan sıkıyönetim dışındaki illerde vatana ve cumhuriyete yönelen eylemler karşısında devlet güçlerinin seyirci kalacağını sananların yanıldıklarını kaydederek aldandıklarını ergeç yaşayacak ve göreceklerdir" dedi.

Türkeş: "İktidar önce solcu anarşistlere özenen parlamenterlerine çeki düzen versin"

ANKARA (AA) MHP Genel Başkanı Partisi'nin Sakarya İl Kongresinde yaptığı konuşmada, "İktidar anarşiyi önlemeye önce, solcu anarşistlere özenen parlamenterlerine çeki düzen vererek başlamalıdır" dedi.

Türkeş konuşmasında "DİSK'ten ihraç edilen TKP yanlısı sendikaların hesabının CHP'ye mensup bazı parlamenterce sorulduğu Türkiye'de anarşinin iktidar eliyle önlenmesi mümkün olabilir mi" dedi.

MHP Genel Başkanı ülkenin bugün komünizm tarafından kışkırtılan, suni bölge ve mezhep ayrılıklarını körükleyen bölücülük tehlikesiyle karşı karşıya olduğunu söyledi.

Çağdaş Gazeteciler Derneği Başkanı işsiz kalan gazetecilere iş bulunmasını istedi

ANKARA (AA) Çağdaş Gazeteciler Derneği Başbakanı Yılmaz Ateş, 2490 sayılı yasada yapılan değişiklik yüzünden bazı gazetelerin kapandığını ve gazetecilerin işsiz kaldığını açıkladı. Ateş, "Naylon basın çirkefliğinin ortadan kaldırılması konusunda cesaretli girişimlerde bulunan hükümet, çıkardığı kararnamelerin sonucu olan işsizliği de ortadan kaldırmak zorundadır" dedi.

Yılmaz Ateş, naylon kadroda gösterilen gazetecilerin basın kartlarının da iptal edilmesini istedi.

Gazetelerin yazı işleri müdürlerinin bir başkasının yazısından dolayı yargılanmasının çağ dışı olduğunu belirten Ateş, TBMM'de bulunan ve yazı işleri müdürlerinin cezai sorumluluğunun paraya çevrilmesini öngören tasarının eksik olduğunu da sözlerine ekledi.

DÜZELTME

8 Nisan tarihli gazetemizde çıkan "Memurlar Kavgasız Gürültüsüz Bir Gece Yaşadı" başlıklı haberimizde bir isim yanlışlığı olmuştur. 15 milyonluk soygunda öldürülen odacı Salih Dursun'un ismi Nuray Şıkyıldız olarak çıkmıştır.

Düzeltir, özür dileriz.

Türkiye-AET Karma Parlamento Komisyonu 24. dönem toplantısı başlıyor

● Karma Komisyon Toplantısına AET Bakanlar Konseyi dönem Başkanı Fransa Dışişleri Devlet Sekreteri, Türkiye Dışişleri Bakanı gözlemci olarak katılıyor

ANKARA (ÖZEL) Türkiye AET Karma Parlamento Komisyonunun 24. dönem toplantısı bugün Ankara'da başlıyor. İki gün sürecek olan toplantıda Türkiye'nin topluluğa sunduğu öneriler dikkate alınarak ortaklık ilişkilerinin canlandırılması konusu üzerinde görüşmeler yapılacak.

Toplantıda, Türkiye'yi CHP Ankara Senatörü Orhan Vural Başkanlığında parlementerlerden oluşan bir heyet temsil ediyor. Avrupa Parlementosundan da 18 kişilik bir heyet toplantıda hazır bulunacak. Toplantıya gözlemci olarak Avrupa Toplulukları Bakanlar Konseyi adına Konseyin dönem başkanı Fransa Dışişleri Devlet Sekreteri Pierre Bernard-Raymon ile Avrupa Toplulukları Komisyonu Başkan Yardımcısı Wilhelm Hafferkamp ve Dışişleri Bakanı Gündüz Ökçün de izleyecekler.

TÜRKİYE'NİN ÖNERİLERİ

1-Türkiye AET'den ortaklığa geçiş dönemi ilişkilerini düzenleyen katma protokolün birçok maddelerinin bu arada AET ürünlerine uygulanacak gümrük indiriminin 5 yıl süreyle dondurulmasını istemişti. Bunu ilke olarak bütün ortaklık üyeleri kabul etmişlerdir.

2-Türkiye ayrıca sanayi ürünlerinde kendisine hiç bir kısıtlama konulmaması, tarım ürünlerinde sürekli bir avantaj sağlanmasını talep etmişti. Özellikle tekstil ürünlerimizi kapsayan bu teklif İngiltere'nin itirazıyla karşılaşıyor.

3-Türkiye, işçilerin topluluk üyesi ülkelerde serbestçe dolaşımını istemektedir. Ancak Almanya bu teklife karşı çıkıyor.

4-Türkiye AET ülkelerinden 5 yılda 8 milyar tutarında yüklü bir mali yardım talebinde bulundu.

5-Tarım alanında ise AET'nin Türkiye'ye uyguladığı gümrük vergilerini kaldırmasını istemekte, ancak bu teklif de Fransa ve İtalya'nın itirazıyla karşılaşmaktadır.

WİLHELM HAFFERKAMP

CHP Kartal Gençlik Kolları kongresini TKP yanlılarının desteklediği liste kazandı

İSTANBUL (ÖZEL) CHP Kartal İlçe Gençlik Kolları Kongresi dün yapıldı. CHP gençlik kolları Başkanı Süha Akıncı ve CHP İstanbul Kadın Kolları Başkanı Gönül Köstem'in katıldığı kongrede seçimi TKP yanlılarının desteklediği Ahmet Dikenlitarla'nın listesi 95 oyla kazandı.

Küçükyalı sinema 73'te yapılan kongreye Kartal İlçesi dışından gelenlerin alınmaması üzerine salonda yer yer kavga çıktı. CHP Gençlik Kolları Başkanı Süha Akıncı'nın salona dışarıdan katılmak istiyenlerin kongreye alınmalarının tüzüğe aykırı olduğunu bildirmesi üzerine Divan Başkanı Ahmet Dikenlitarla ile tartıştığı görüldü, bu arada Süha Akıncı kongrede bir grup tarafından tartaklandı.

"Faşizme karşı omuz omuza" sloganlarının atıldığı salonda Ahmet Dikenlitarla ABD emperyalizminin gerilediğini Sosyalist ülkelerin ilerlediğini belirten bir konuşma yaptı. Süha Akıncı ile görüştü Süha Akıncı kongrenin usulsüz olduğunu basın savcılığına başvurarak kongrenin iptalini isteyeceklerini bildirdi.

CHP İZMİR İL KONGRESİ SONUÇLANDI

Dün yapılan İzmir İl Kongresi sonucunda Merkezcilerin adayı Haluk İrtegün 100 oy farkla seçimi kazandı.

CHP Genel Merkezinin, Gençlik Kollarına yeni bir kurul atayacağı söyleniyor

ANKARA (ÖZEL) CHP Genel Merkezinin Gençlik Kolları Genel Merkez Yürütme Kurulunu feshedip, yerine yeni bir kurul atayacağı söyleniyor. Gençlik Kolları Merkez Yürütme Kurulu üyeleri Reşat Özdemir ve Selim Erik'in partiden ihraç edilmesi, bunun bir başlangıcı olarak gösteriliyor.

Gençlik Kolları Genel Merkez Yürütme Kurulunda altı üyeyi denetimlerinde bulunduran genel merkezin, bu üyeleri istifa ettirerek, gençlik Kollarını düşüreceği belirtiliyor. Bunun sağlanması halinde Gençlik Kolları Merkez Yürütme Kurulu kendiliğinden fesh olmuş olacak. Bu durumda CHP Genel Merkezi yeni bir kurul atayacak. Yeni kurulun hafta içersinde belli olacağı söyleniyor.

CHP'de birbirini izleyen bu fesihlerin, yaklaşan Kurultayla ilgili olduğu ve çekişmelerin devam edeceği bildiriliyor.

Kamu otobüsleri Belediyeye devrediliyor

● Konuya ilişkin kararname Bakanlar Kuruluna verildi

ANKARA (THA) Yerel Yönetim Bakanı Mahmut Özdemir, kamuya ait otobüslerin Belediyelere devredileceğini açıklayarak, "Ankara'daki devir işlemi için hükümetçe kararname hazırlandı" dedi.

Mahmut Özdemir, bu uygulamadan şoför esnafının zarar görmemesi ve taşıma kanallarının sağlıklı işlemesi için tüm önlemlerin saptandığını da belirterek şunları söyledi:

"Aslında bu uygulama bir hükümet kararı olup tüm Türkiye için yapılmış olan toplu taşıma planının ilk uygulamasıdır. Hükümet olarak, kamu elindeki iş makinaları ile toplu taşım araçlarının kullanılmasına ilişkin çalışmalarımız öteden beri devam etmektedir.

"Toplu taşım sorununun çözümü görev olarak Bakanlığımıza verilmiştir. Ankara ili için kamu otobüslerinin Belediyeye devrine ilişkin kararname, Bakanlığımızca hazırlanarak Bakanlar Kuruluna sunulmuştur."

Kararnamenin imza işleminin bir iki güne kadar tamamlanacağını belirten Mahmut Özdemir, açıklamasına şöyle devam etti:

"Kararname çıktıktan sonra kamuya ait otobüsler sürekli olarak Ankara halkının hizmetine girmiş olacaktır. Ankara dışındaki illerin hangisinde ve ne zaman kamuya ait otobüslerin belediyelere devredileceği çalışması da tamamlanmıştır. Bu illerde de önce mesai saatlerini düzenleyip bu düzenleme ile birlikte kamu otobüslerinin belediyelere devrini tamamlamış olacağız."

İŞTE SAVURGANLIK...

İstanbul'da lüks tüketime rağbet artıyor

● Bir yata 10 milyon lira yatıranlar, devlet yolunu özel zevkleri için trafiğe kapattılar

İşte en belirgin savurganlık örneği... İstanbul'da lüks semtlerde oturanlar, gözlerini kırpmadan 1 ya da 10 milyon lira ödeyebiliyorlar... Fotoğrafta değerleri milyarları bulan yatlar görülüyor.

(Fotoğraflar: Abdullah KURTAY)

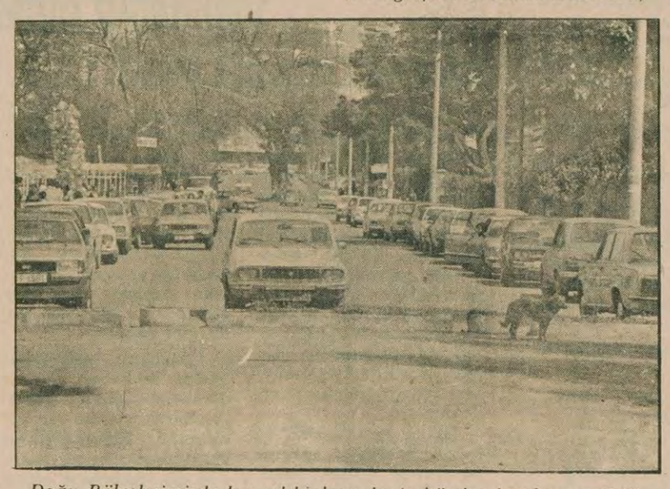

Doğu Bölgelerimizde her yıl binlerce hasta, köyden kasabaya getirilirken ölür... Bugün hâlâ Doğu'da binlerce köy yolsuzken, İstanbul'da Fenerbahçe-Kalamış'taki yol, zengin çocukların özel zevkleri için trafiğe kapatılır. Fotoğrafta trafiğe kapanan yol görülüyor.

İSTANBUL (ÖZEL)

Yetkililer, "Tasarruf" adı altında dar gelirli vatandaşların kemerlerini sıka dursun, özellikle büyük kentlerimizde "lüks tüketim" giderek yoğunlaşmaktadır.

Kaçak Losyon, Aksesuar ve Parfümeri gibi luzumsuz tüketimler yanı sıra, şimdi de göze çarpan en belirgin "lüks tüketim" örneği; İstanbul-Anadoluhisarı, Fenerbahçe ve Bebek koylarındaki yatlar. Mesire yerlerini işgal eden, bu yatların fiyatları, 2-10 milyon lira arasında değişiyor

ÇOĞU AİLELERİN 3-4 YATI VAR

Milyonlar değerindeki bu yatlara çok rağbet edildiği göze çarparken, yine "lüks tüketimci" ailelerin çoğunun, bu yatlardan 3-4 tane aldığı ve en küçük çocuğundan en büyüğüne kadar, birer yat sahibi olduğu yetmiyormuş gibi, yine bu savurgan kesim, Avrupa marka arabalara, yüzbinlerce lira saymaktan kaçınmıyor

ÖZEL ZEVKLERİ İÇİN DEVLETİN YOLUNU İŞGAL EDENLER

Doğu bölgelerimizde hastalar, sedyelerle, keçi yolunda hastaneye götürülürken, İstanbul'un savurgan kesimi, Fenerbahçe-Kalamış'taki devlet yolunu, kendi özel zevkleri için kapattı. Bu yolda, şimdi sadece zengin çocukları lüks arabalarıyla büyük para ödüllü yarışlar düzenliyorlar.

Ve bu tüketimci kesimin savurganlıkları karşısında, yetkililer neden etkisiz kalıyorlar? Ve özel zevkleri için devlet yolunu, halkın yolunu, işgal eden bu kesim ne kadar vergi ödüyor acaba?

4 milyon dolar ödenemediği için 6 bin ton ham yağ gemide ve depoda bekliyor

ANKARA (THA) Döviz transferi yapılamadığı için margarin imalatında kullanılan 6 bin ton ham yağ dışalımının gerçekleşmediği öğrenildi.

THA muhabirinin edindiği bilgiye göre Tariş tarafından Mart ayı içerisinde siparişi verilen ve İzmir limanına gelen 6 bin ton yağın 2 bin tonu antrepoya alındı. Geri kalan 4 bin ton ham yağ ise döviz bulunamadığı için gemide kaldı. Ayrıca antrepoya alınan miktar için de ödeme gerçekleştirilmediğinden kullanılması yasaklandı. Gemide bulunan ham mallar boşaltılmadığı içinde nakliyefirmasına her gün belli bir miktarda döviz olarak "kira" ödenecek.

açıkça — DOĞAN YURDAKUL

Isırır oğlum, ısırır (*)

Ahmet Rasim

Bugün köşemize Basın özgürlüğünün tartışıldığı günümüze ışık tutan Ahmet Rasim'in mütareke yıllarında (1918-1920) yazmış olduğu bir yazıyı almak istedik.

İşittiğim gibi yazıyorum:

Kadı'nın biri oldukça saf, fakat kadılık işlerinde soruşturma ve incelemede son derece titiz ve dikkatliymiş. Günün birinde karşısına iki kişi gelir. Biri der ki:

—Kadı efendi, bu adam benim kulağımı ısırdı. Bakın diş yerlerine, hâlâ kanıyor.

Davalı atılır:

—Kadı efendi, iftiradır. Kendi ısırdı... Yemin ederim... Kadı şaşalar. Haklı olarak der ki:

—El, kol, dudak olsa, bir dereceye kadar davalının söylediklerine, yeminine inanacağım. İnsan kendi kulağını nasıl ısırır?.. Üstelik "yemin ederim" diyor. Bunu soruşturmak ve incelemek gerek. Kafasında verdiği bu karar üzerine, onlara döner ve der ki;

—Siz biraz durun. Ben şimdi gelirim.

Mahkemeden çıkar; doğru, evine gider. Aynanın karşısına geçer. Bir eliyle kulağını çeker, çenesini çarpıtır, dişlerini hazırlar; bu gülünç durum arasında en son çabayı gösterir. Fakat dengesini kaybederek sırtüstü düşer, başı yarılır. Bitkin bir durumda kavuğu bastırıp makamına gelir. Davacıya der ki:

—Isırır, oğlum; ısırır!.. Hatta düşer de başı bile yarılır!

Bizim gazeteciliğimiz de böyle. Bizi düşürecek, başımızı yarmaya götürecek ne kadar garip durumlar ve görülmemiş olaylar varsa, hepsini cihan aynası önünde denemek istiyoruz. Dördüncü kuvvet değilmiyiz ya!.. Bizim de siyasal, sosyal, bilmem neyi yargılama hakkımız vardır sanıyoruz. Onun içindir ki, bol bol yargılanıyoruz. Öyle ki ayıbın ne aşağı derecelere vardığını kavrayamıyoruz.

Yazılan makalelerden bir bölümü ayrıldıktan sonra artakalanları Fransızcaya da İngilizceye de çevrilse de, biz de bu iki dili bilsek, okusak, ne olsa bir utanma korkusu vardır kızarmak, terlemek, uğrayacağımız utanma derdinin yanında vız kalır! Buna da gerek yok. Bir iki ay sonra kolleksiyonları açıp bakalım. Biz bize benziyor muyuz? Görelim! Ensemizi dişleseler, zamanın kadısının:

—Sen dişlemişsin!.. Hem dişler misin, dişlersin! yargısına varacağımı artık düşünmezsek, yaşama hakkını ne boşuna beklemiş olduğumuzu akılla, vicdanla biraz düşünelim!...

(*) *Ahmet Rasim, Gülüp Ağladıklarım, Kültür Bakanlığı Yayınları, sayfa 28.*

Buca Sağlık Koleji öğrencileri sürülen öğretmenlerini geri istiyorlar

İZMİR/ÖZEL

Buca Sağlık Koleji öğrencileri, çeşitli illere sürülen öğretmenlerinin geri getirilmesi için boykot yaptılar.

Öğrenciler tarafından çok sevildiği belirtilen 3 öğretmenin tayini öğrenci velileri tarafından da tepkiyle karşılandı. Öte yandan okul idaresinin "boykota neden oldukları" gerekçesiyle bazı öğrenciler hakkında soruşturma açacağı öğrenildi.

Tartışmalı Adapazarı mitinginin sorumluluğunu Akıncılar üstlendi

ANKARA (ÖZEL) Adapazarı'nda düzenlenen ve tartışmalara yol açan akıncılar mitinginin sorumluluğunu Akıncılar Derneği üslendi. Başbakan Bülent Ecevit ve İçişleri Bakanı Hasan Fehmi Güneş Adapazarı mitinginde Arapça dövizler taşındığını, Türkiye'nin İran'a benzetilmek istendiğini söylemişti. Başbakan ve İçişleri Bakanının bu sözlerinden sonra bir açıklama yapan Akıncılar Derneği Genel Merkezi, mitingin Akıncılar Derneğinin Adapazarı'ndaki bir şubesi tarafından düzenlendiğini belirterek, şunları söylediler:

"Konuşmacılar için vilayete müracaat edilerek izin alınmıştır. Mitingte olduğu gibi Sakarya mitinginde de kontrol altına alınamayan hareketlerde bulunanlar, beyan ve sloganlar söyleyenler olmuşsa bu mevcudiyet bizzat bu işi yapanlarındır. Akıncılar Derneği kurulduğundan bu yana hiç bir anarşik hadiseye karışmamıştır. Bundan sonra da anarşinin karşısında olacaktır."

Türkiye'nin İran olmadığını, Akıncıların hiç kimseyi ve hiç bir topluluğu taklit etmediğini ve buna ihtiyaçları bulunmadığını belirten Akıncılar Derneği, "Biz milli ve manevi değerlerimize bağlı büyük milletimizin evlatlarıyız. Vurma, kırma, öldürme ile ilgimiz yoktur. Bizim inancımıza göre bir insanı öldüren bütün insanları öldürmüş gibidir" dediler.

Yankı dergisi "Bilinmeyen Sol" dizimizi ilginç olarak niteledi

ANKARA (ÖZEL) Haftalık Yankı dergisi, gazetemizde yayınlanmakta iken İstanbul Sıkıyönetim Komutanlığı tarafından durdurulan 'Bilinmeyen Sol' yayınını ilginç olarak niteledi.

Dergide THKP-C ile ilgili olarak yazılmış bir haberde bu grup içindeki bölünmelerden sözedilirken şöyle deniliyor:

"THKP-C neydi ve hangi örgütleri doğurmuştu? Aydınlık gazetesinin solda örgütler üzerine yayınlamaya başladığı yazı dizisi, bu konuda ilginç noktalar ortaya çıkarıyordu."

Dergi daha sonra da bu konudaki yayınımızı özetliyor.

İki Bakanlık arasındaki görüş ayrılığından muhtarlar görev yapamıyor

ANKARA (AA) Türkiye Muhtarlar Federasyonu Genel Başkanı Muhittin Büyükarslan, ilmuhaberlere yapıştırılacak harç pulları ve bunun uygulaması konusunda, Yerel Yönetim Bakanlığı ile Maliye Bakanlığı arasındaki görüş ayrılığının, muhtarları görev yapamaz hale getirdiğini söyledi. Muhittin Büyükarslan, muhtar ödeneklerinin birkaç aydan beri ödenmediğini bildirerek, ödeneklerin bir an önce verilmesini istedi.

Bu durumda, muhtarların hangi kararı ne şekilde uygulayacaklarını bilemediklerini sözlerine ekledi.

TV'de bu hafta

10 Nisan SALI

18.35 FLANDERLERİN KÖPEĞİ: Çizgi dizi filmin 24. bölümü yayınlanacak.
19.00 MİNİK DÜNYA
19.30 KÖY KAHVESİ: 1950 yılından bu yana varolan Pancar Üreticileri istihsal Kooperatiflerinin Türkiye tarımındaki yeri, sorunları tartışılacak.
21.15 BEŞ DAKİKA (Osman'ın Oğlu): Sunulacak küçük köy oyununda kırsal kesimdeki yüzlerce çocuk izleyicinin, ortak sorunlarından, okula gitme ya da çalışma sorunu işleniyor.
21.20 LİKYA'NIN SÖNMEYEN ATEŞİ 3 Nisan Salı akşamı ilk bölümü yayınlanan belgesel filmin ikinci ve son bölümü sunulacak. Yönetmen: Suha Arın.
21.50 TÜRK SANAT MÜZİĞİ: (Rahmi Sönmezocak).
22.20 TV'DE TÜRK SİNEMASI (AĞIT) Yılmaz Güney'in 1971'de yönetip başrolünü oynadığı, diğer rollerini de Hayati Hamzaoğlu, Sermin Hürmeriç ve Bilal İnci'nin paylaştıkları bir yerli film. Yılmaz Güney, bu filminde Güneydoğu yöresinin gerçeklerine eğilmeye ve kaçakçılık yapmak zorunda bırakılan yoksul köylülerin yaşamlarını anlatmaya çalışıyor. "Ağıt", 1971 Adana Altın Koza Türk Film Festivalinde en iyi film, senaryo, yönetmen ve görüntü yönetmeni ödüllerini almıştı

11 Nisan ÇARŞAMBA

18.35 ARI MAYA: Çizgi dizi filmin 31. bölümü.
19.00 ÇOCUKLARLA BAŞBAŞA
19.30 TÜRK HALK MÜZİĞİ (Ümit Tokcan)
20.00 BİR KONU, BİR KONUK: Programda, gönderilen mektuplara yanıtlar verilecek.
21.30 AVRUPA FUTBOL KUPALARINDAN BİR YARI FİNAL MAÇI.

12 Nisan PERŞEMBE

18.35 SİNBAT'IN SERÜVENLERİ (31. bölüm)
19.00 FÜLÜT ÖĞRENİYORUZ (27. bölüm)
20.00 SÖYLEŞİ: Ekonomik darboğaz konusunda Mümtaz Soysal ve Tevfik Çavdar'ın yapacakları söyleşi sunulacak.
21.15 İNSANIN DEĞERİ: Arsal Soley'in hazırladığı program, emekleri hiç kaygı duyulmadan sömürülen, dış ya da iç savaşlarla, işkenceyle, ölüm cezasıyla sonsuz acılar çektirilen insanoğlunun değerini, yaşadığı çelişkiyi ve bu çelişkinin nedenlerini araştırmayı amaçlıyor.
21.35 GÖÇMENLER: Amerikalı tanınmış yazar Howard Fast'ın romanından uyarlanan sürekli filmin 4. ve son bölümünde May-Ling, Dan'i terkeder. Dan bunun üzerine karısından boşanmak ister. Dan'in karısı Jean ölen babasının işlerini yürütmeye başlar. Dan, boşanabilmek için tüm servetini karısına bırakır ve 1930 ekonomik krizi Amerikasında beş parasız, aç ve sefil, yaşamaya başlar.
22.25 AVRUPA FUTBOL KUPALARINDAN ÖZETLER
22.50 HABER-PROGRAM

13 Nisan CUMA

18.35 MARCO (30. bölüm)
19.00 DOĞA BELGESELİ: "Hayvanların Bilinmeyen Yönleri" adlı belgeselin "Kavga mı, Aşk mı" adlı bölümü yayınlanacak.
19.30 ÖNCE SAĞLIK
20.00 TÜRK SANAT MÜZİĞİ TOPLU PROGRAMI
21.20 31 MART OLAYI: Hüseyin Taşkın ve Ziya Öztan'ın birlikte hazırladıkları programda, 1909, 31 Mart ayaklanması, yakın tarihimizin ilk öldürülen gazetecisi Hasan Fehmi olayı anlatılıyor.
22.00 TV'DE SİNEMA: (Atları Da Vururlar): Yönetmenliğini Sidney Pollack'ın yaptığı, başrollerini Jane Fonda ve Michael Sarrazin'in paylaştıkları bir Amerikan filmi. Amerika'da ekonomik bunalım Yıllarında bir dans maratonu çerçevesinde toplumsal sorunları ele alan ilginç bir film.

14 Nisan CUMARTESİ

17.05 EVDEKİ DOKTOR: Dizi filmin "Mutluluk ve Sessizlik" adlı 6. bölümü yayınlanacak.
17.30 FLİPPER (Kadın Bilgin)
18.30 CUMARTESİ BELGESELİ: "19. Yüzyıl Avrupası" adlı yeni belgesel dizinin ilk bölümü. "Özgürlük-Eşitlik-Milliyetçilik" adını taşıyan bu bölümde Fransız İhtilalinin oluşması ve nedenleri üzerinde duruluyor.
19.30 LOGAN'IN KAÇIŞI: Dizinin "Masum Kız" adlı 8. bölümü yayınlanacak.
21.15 BEŞ DAKİKA: Programda vergi adaletsizliği üzerinde durulup vergi sistemi eleştiriliyor.
21.20 GURBET SANCISI: Erkan Doğan'ın yazdığı Orçun Sonat, Ülkü Ülker, Kadir Savun'un rol aldıkları yerli dizinin ikinci bölümü.
23.00 BİR GAZETECİNİN SERÜVENLERİ (Yılın Katili).

15 Nisan PAZAR

11.00 TATİL SİNEMASI: (Kahramanlar Alayı): Robert Aldrich'in yönetip, Michael Cainef, Cliff Robertson ve Henry Fonda'nın rol aldıkları bir Amerikan savaş filmi.
14.10 KONUT SORUNU
17.00 SPOR DÜNYASI
20.00 TATLI KAHRAMANLAR
21.15 BEŞ DAKİKA: (Köy Mektupları).
22.10 SANAT DÜNYASI: Programda tiyatro, opera, bale, plastik sanatlar alanlarındaki güncel sanat olaylarına yer veriliyor.

Yılmaz Güney'in "AĞIT"ı Salı akşamı ekrana geliyor.

TV'de üç yeni yapım hazırlanıyor

ÇIRAKLIK

Eğitim Dairesi yapımcılarından Emel Ebcioğlu ve Necmettin Varlı'nın hazırladıkları "Çıraklık" konulu program, çıkan çıraklık yasasının maddelerini eleştirerek yasa çerçevesinde çırakların ücret ve eğitim sorunlarına değinmektedir.

"Çıraklık" adlı yapımda çok boyutlu sorunlarıyla çıraklar konu ediliyor.

MESLEK EĞİTİMİ

Yapım ve yönetimini Cafer Özilhan'ın üstlendiği bu program sürekli yayın olarak ekrana gelecek.

Belgesel nitelikte ele alınan programın ilk bölümünde ÜRETİM İÇİN EĞİTİM konusunu izleyeceğiz.

Bu programda Ankara Sanayi Odası Başkanı, Yenimahalle Endüstri Meslek Lisesi Müdürü, Kartal Endüstri Meslek Lisesi Müdürü ve iki fabrika müdürünün konuyla ilgili görüşleri alınmaktadır.

MESLEK EĞİTİMİ programının ileriki bölümlerinde sırayla SAĞLIK PERSONELİ EĞİTİMİ, KIZ MESLEK LİSESİ EĞİTİMİ bölümlerini izleyeceğiz. Programın Mayıs ayında ekrana gelmesi bekleniyor.

"Meslek Eğitimi" programının yapımcısı Cafer Özilhan çekim sırasında.

ÇOCUĞA SAYGI

Eğitim Dairesi yapımcılarından AYLA ERDEMLİ'nin hazırladığı program sürekli yayın olarak ekrana gelecek. 30 Nisanda yayına girecek olan programda CAN YÜCEL, Prof. Dr. GÜLSEREN GÜNCE, Doç. Dr. EMRE KONGAR konuk olarak bulunmaktalar.

KONGAR'ın programa sürekli katılan konuk olduğu bildirildi.

TRT Muhabirleri Derneğinin TV programlarına verdiği "Cengiz Polatkan Ödülleri" açıklandı

TRT Muhabirleri Derneği tarafından dün düzenlenen basın toplantısında, Dernek Başkanı Yavuz Gökmen, TV programları için verilen "Cengiz Polatkan" ödüllerini açıkladı.

Gökmen, Türkiye'de ilk kez TV haber ve programları için ödül verildiğini belirtti ve bunun bir aşama olduğunu söyledi. Gökmen, ödüller ilk kez verildiği için, ödül dağıtımının geniş bir alanı kapsamadığını, "Cengiz Polatkan" ödüllerinin daha geniş kitleye verilmesi için çalışmalar yapılacağını açıkladı.

Ödüllerin TRT Muhabirleri Derneği Yönetim Kurulunca oluşturulan bir jüri tarafından saptandığı belirtildi. Dernek Başkanı Gökmen, ödüllerinin programcıya değil, programın tümüne, yapım ekibine verildiğini sözlerine ekledi. Ödüllerin televizyon için hazırlanan yerli yapımları daha iyi ve daha doğruya yöneltmek amacını taşıdığını belirtti.

TRT Muhabirleri Derneği Yönetim Kurulunun "Cengiz Polatkan" ödüllerine uygun bulduğu programlar şunlar:

Eğitim prog.	"İşçi Sağlığı" (dizi)
Kültür prog.	"Basın Tarihimizde Çöken Bir İmparatorluğun Öyküsü" (dizi)
Çocuk prog.	"Oynamak İstiyorum" (dizi)
Televizyon fil.	Ödüle layık yapıt bulunamadı.
Müzik prog.	Müzik Stüdyosu (Özdemir Erdoğan)
Eğlence prog.	1979 Yılbaşı Özel Eğlence Programı
Spor prog.	"Sporun Öyküsü" (dizi)
Haber prog.	Ödül verilmedi.
Spor haberleri	1- Fenerbahçe - Ziraat Fak. Basketbol maçı sonuç bölümü. 2- Çok gol yiyen amatör küme kalecisini magazini
TV haberciliği	Montreux Zirvesinin işlenişi

ÖZEL ÖDÜLLER

Öte yandan 1978 yılı içinde yapılmadıkları halde bazı programlara ve özel çaba gerektiren bazı yapımlara "Cengiz Polatkan özel ödülü" verildi. Bir yabancı dizi filmin yayınından ötürü de TV program Dairesine bir özel yayıncılık ödülü verildi.

"Cengiz Polatkan özel ödülleri"ni alan yapımlar şunlar:

Sohbet prog. özel ödülü:	"Bir Konu, Bir Konuk"
TV Gazeteciliği öz.öd:	"Görünüm"
Yayıncılık öz. öd:	"Rosenberg'ler Ölmemeli"
Belgesel özel ödülü	Ankara Belediyesi (1977)
Radyo prog. öz. öd.	"Olayların İçinden"

7'den 70'e spor... 7'den 70'e spor...

Galatasaray Eskişehirspor'u 3-0 yendi

● Trabzonspor, Kırıkkale'yi 2-0 yenerken, Fenerbahçe Göztepe'ye 1-0 mağlup oldu

HAKEMLER: Sadık Deda, Naci Bilgin, Baki Özcan.

GALATASARAY: Eser 3, Müfit 2, Erdoğan 3, Güngör 3, Fatih 3, Gürhan 3, Öner 3, Zafer 3, Yaşareviç 3, Gökmen 2, B.Mehmet 3.

ESKİŞEHİRSPOR: Adem 1, Selahattin 2, Tayfun 1, Bilal 2, İsmail 2, Burhan 2, Ender 2, Hüdai 1, Nejat 1, Hüseyin 2, Mehmet 1.

Eskişehir, İstanbul deplasmanında Galatasaray'a 3-0 yenildi. Eskişehir - Galatasaray karşısında fazla bir varlık gösteremedi. İlk yarı boyunca hızlı bir tempo ile oyuna ağırlığını koyan Sarı Kırmızılılar ilk tehlikeli ataklarını 12.dakikada yaptılar. Öner'in sağdan yaptığı ortayı Gökmen müsait durumda dışarı attı. Eskişehir ise ilk yarının hemen hemen tek atağından 17. dakikada yararlanamadı. Nejat kalabalık defansın arasından sıyrıldı, Fatih ile karşı karşıya gelen Nejat topa yavaş vurunca Eser tehlikeyi önledi. Bundan sonraki süre içinde atak yapan taraf Galatasaraydı. Nitekim bu ataklardan birinde Fatih'in defanstan dönen topunu Zafer Eskişehir ağlarına gönderdi. Bu golden sonra baskılarını arttıran Galatasaray 39. dakikada bu kez Yaşareviç'in golüyle 2-0 öne geçti.

İkinci devrenin başında bir iki atak yapan misafir takım bundan sonra oyunu yine Galatasaray'a bıraktı. 60. dakikada Gökmen'in yararlanamadığı pozisyonunun ardından gol geldi. Maçın 65. dakikasında yine Yaşareviç ceza sahası üzerinde Eskişehirspor'un tüm oyuncularını geçerek güzel bir şutla takımını 3-0 öne geçirdi.

77. dakikada Mehmet'in atağını ise Galatasaray kalecisi Eser önledi. Bundan sonraki dakikalarda bir değişiklik olmayınca Sarı Kırmızılılar sahadan 3-0 galip ayrıldılar.

DİĞER SONUÇLAR

Bursaspor - Samsunspor: 0-0, Orduspor - Zonguldakspor: 1-0, Trabzonspor - Kırıkkale: 2-0, Göztepe - Fenerbahçe: 1-0, Adana Demirspor - Diyarbakırspor: 0-1 Boluspor - Altay: 3-0.

ATLETLER MAÇ SEYİRCİSİNİN KÖTÜ TEZAHÜRATI ALTINDA YARIŞTILAR

● Maç seyircisinin kütür biçiminde yaptığı tezahürat, yarışan atletlerin dikkatlerinin dağılmasına neden oldu

İSTANBUL (ÖZEL)

Istanbul Yıldızlar-Gençler Atletizm Teşvik müsabakaları dün yapılan yarışmalarla sona erdi.

Çok az sayıda bayan atletin katıldığı yarışmalarda dereceler sezon başı olması nedeniyle oldukça gerivdi.

Diğer yandan atletizm yarışmasının maç saatine kadar uzamasıda, atletleri olumsuz noktada etkiledi. Özellikle bayanlar yüksek atlama ve erkekler sırıkla yüksek atlama yarışında maç seyircisinin küfür biçimde yaptığı tezahürat, yarışan atletlerin dikkatlerinin dağılmasına neden oldu.

Sırıkla yüksek atlama yarışmasında birinci olan Yekta Özöztürk son atlayışını yaparken.

Bu konu üzerine görüşlerini sorduğumuz Bölge Atletizm Ajanı Selahattin Yıldız, müsabakaların maç saatine kadar uzamasının önümüzdeki haftalarda yapılacak yarışmalarda önleneceğini söyledi.

İkinci gün yarışmalarının teknik sonuçları şöyle:

200 metre (Bayanlar): Şahinde Güneş (İTÜ) 28.9 2-Gülçicek Yurtsever (Beşiktaş) 29.3

200 metre-(Erkekler): 1-Suat Tuncel (Kuleli) 23.3 2-Adnan Altınbıçak (Hava Harp Okulu) 24. 3-Nuri Cemal (İTÜ) 24.4

3 Adım atlama-Erkekler: 1-Doğan Aykaç (Hava Harp Okulu) 13.16 2-Uğur Midillici (Hava Harp Okulu), 3-Önder Kurt (Kabataş) 11.76

Yüksek Atlama-Erkekler: 1-Hüseyin Onur (Beşiktaş) 1.70

400 Metre Engelli (erkekler): 1-Erol Kaplan (F.B) 1.00.2

800 Metre Yıldızlar: 1-Haldun Tarak (Kuleli) 2.14.7

800 Metre-Gençler: 1-Selim Menek (Kuleli) 2.03

3000 Metre Erkekler: 1-Haluk Şarcı (İTÜ) 8.59.2

Sırıkla Atlama: 1-Yekta Özöztürk 3.90

4x400 Metre: 1-Kuleli 3.40.8

Koparmada 128.5 kilo kaldıran Rauf Özel yeni Türkiye rekoru kırdı

ANKARA

Türkiye Bireysel Halter Birinciliğinde 90 kilo koparmada Raif Özel 128.5 kilo kaldırarak şampiyonanın ikinci Türkiye rekorunu kırdı. Özel rekoru 4. denemesinde elde etti.

Bilindiği gibi şampiyonanın birinci Türkiye rekorunu 67 kilo silkmede Serdar Koçyiğit elde etmişti.

Bayan Milli Takımımız İngiltere'yi 3-1 yendi

ANKARA (ÖZEL)

Bahar Kupası başladı. Türkiye Bayan Voleybol Takımı ilk maçında İngiltere'yi 3-1 mağlup etti.

İlk sette tutuk olan Milli Takım özellikle savunmada başarısız kalınca seti 15-4 kaybetti.

Ancak ikinci sette toplanan takımımız oyunda üstünlük kurdu. Bunun yanısıra İngiltere de iyi oynayınca çekişme başladı. Seti Milli Takım 15-11 kazandı.

Diğer setlerde de başarılı bir oyun sergileyen Bayan Milli Takımı setleri 15-11 ve 16-14 alarak ilk maçında moral kazandı.

Belçika kolay alabileceği maçı tehlikeye sokarak zorlandı

Morali yüksek olan Belçika ilk maçında sette ve bloktaki üstünlüğünün yanısıra, İsrail takımının arka alan boşluklarından iyi yararlanınca 1. seti 15-5 gibi açık bir farkla aldı.

İkinci sette gevşeyen Belçika takımı ilk setteki başarısını tekrarlayamadı. Bu seti İsrail 12-15 aldı.

Üçüncü sette Belçika takımı oyuncuları işi sıkı tutunca bu setde 15-9 Belçika'nın oldu.

Dördüncü sette İsrail uzun bir süre önde gitti. Sonra ciddileşen Belçika bu seti de alınca sahadan 3-1 galip ayrıldı.

Bahar Kupası turnuvasının ilk gününde organizasyon oldukça iyiydi. Özellikle de basın mensuplarının çalışmaları için gerekli her şey vardı.

Turnuvanın ilk gününde ilk maçın sabahın erken saatlerinde İsrail'le yaptırılması dikkati çekti. Tribünlerde polisler tedbir almışlardı. Sorulduğunda İsrail'e karşı harhangi bir saldırıdan çekinildiği, onun için İsrail 'in maçlarının erken saatlere alındığı şeklinde cevaplandı.

İlk gün üç karşılaşma yapıldı. Bugün de 4 karşılasma yapılacak.

Hazırlayan: Aykut Tankuter

Okullarımızda spor faaliyetleri 5

Erenköy Kız Lisesi Beden Eğitimi Öğretmeni Nimet Karadağ:

"Salonumuz olmadığı için çalışmalarımız aksıyor"

ERENKÖY KIZ LİSESİ-1-

Erenköy Kız Lisesi voleybolda yıldızlarda İstanbul birinciliği, jimnastik ferdi yarışmalarında Gülgünay Mutlu İstanbul birinciliği, atletizmde 4x200 gençlerde İstanbul ikinciliği, 4x100 metre bayrak yarışında gençler İstanbul birinciliği, 4x400 metre yıldızlar bayrak yarışında İstanbul ikinciliği, 4x200 yıldızlar bayrak yarışında İstanbul ikinciliği gibi dereceler elde etmişler.

Bütün bu takımları okulun iki beden eğitimi öğretmeni Nimet Karadağ ve Gürcühan Özdoğan çalıştırıyor. Ayrıca okulun basketbol takımında yoğun bir çalışma içinde bulunuyor.

Erenköy Kız Lisesi eğitim açısından belli bir yere sahip İstanbul okullarından biri olarak biliniyor. Edindiğimiz bilgilere göre okuldaki derslerin işlerliği ve öğrencilerin başarı oranı düzenli bir gelişme izlemiş. Aynı zamanda okul, spor alanında da söz sahibi bir duruma gelmiş.

Okuldaki spor faaliyetleri ve beden eğitimi derslerinin işlerliği konusunda görüşlerine başvurduğumuz Beden Eğitimi Öğretmeni Nimet Karadağ şu açıklamayı yaptı:

"Bugün okulumuzda 3500 öğrenci öğrenim görüyor. Öğrencilerimizin başarılı olmaları için tüm arkadaşlar ellerinden geleni yapıyorlar. Fakat Beden Eğitim dersleri için aynı şeyleri söylemiyorum. Çünkü bu kadar öğrenciye okulumuzda yalnızca iki beden eğitimi öğretmeni düşüyor. Bu da çeşitli zorlukları beraberinde getiriyor. Okulumuzda herhangi bir salon yok. Salonsuzluk nedeniyle çalışmalarımız oldukça aksıyor, ancak ne olursa olsun bu zorlukların üstesinden gelmeye çalışıyoruz. Bu uğraşımızda diğer eğitimci arkadaşlardan da yardım bekliyoruz. Üzülerek söylemek gerekir ki bu yardımı bugüne kadar görmedik. Bir çok arkadaş spor yapan öğrencilerimizi hoş karşılamıyor. Sporcularımızı karşılaşmalara götürmek için çok zor izin alıyoruz. Bazen alamıyoruz bile.

Beden Eğitimi Öğretmeni Nimet Karadağ

Nimet Karadağ'ın söylediklerinde esas olarak öğretmenlerin spor konusunda eksik ve yanlış bilgilere sahip olduklarını çıkarmak mümkün.

Yarın: Erenköy Kız lisesi basketbol ve voleybol takım kaptanları görüşlerini açıklıyor.

TÜRKİYE ARŞİVİ

"Ülkemize gözünü dikmiş ülkeler var"...

(Baştarafı 1. Sayfada)

zünü dikmiş ülkelerin bulunduğunu söyledi.

Kongre Başkanlığına CHP İl Başkanı Mehmet Parlakyiğit'in seçilmesinden sonra Başkanın önerisi üzerine Mustafa Kemal ve Kahramanmaraş olaylarında ölenlerin anısına 3 dakikalık saygı duruşu yapıldı. Kardeşlik havası içinde sürdürülen kongrede Ali Şahin iki yıllık faaliyet raporunu okudu. Sırayla konuşan çeşitli delegeler de eski yönetimin yeterince halkla ilgilenmediğini söylediler.

Delegelerin bu konuşmaları üzerine CHP Maraş Milletvekili Orhan Sezal kürsüye gelerek buradaki parti teşkilatının halktan uzaklaştığını belirtti.

Sezal partinin Kahramanmaraş olaylarında pasif kaldığını da belirterek "Dün Milli Mücadele de halkımız omuz omuza savaşmıştır. Ama bugün, burada bazı olaylar oluyor. Çiçek sineması bombalanıyor. CHP İl Merkezi tahrip ediliyor. Bir aşiret kavgasıyla birlikte iki öğretmen öldürülüyor. Bütün bu olaylar olurken bizim parti teşkilatı ne yapıyor? Kahramanmaraş'ta parti teşkilatı halka kapalı oluyor. Kapısı bile açılmıyor. Parti, parti dışından idare ediliyor. Yazıhanelerde idare ediliyor."

Sezal petrol meselesine de değinerek, bugün eldeki asgari stok petrolün kullanıldığını ve Rusya'dan 100 bin ton ham petrol geldiğini söyledi.

ÜLKEMİZ KARANLIK BİR ORTAMA SÜRÜKLENMEK İSTENİYOR

Daha sonra kürsüye davet edilen Maraş Milletvekili Hüseyin Doğan, "yalnız ilimizi değil, yalnız ilçemizi değil, tüm dünyayı yasa boğan olaylar, kongremizi de yasa boğmuştur. Kongremizi yaslı biçimde yapıyoruz" dedi

Doğan, konuşmasını şöyle sürdürdü:

"Ülkemiz karanlık bir ortama sürüklenmek isteniyor. Sizin seçtiğiniz, sizin kurduğunuz hükümeti düşürmek için çeşitli tertipler tezgahlanıyor. Ülkeyi bölüp hükümeti düşürmek için bugün burada tertiplediler, yarın başka bir yerde. Öbür gün daha bir başka yerde tertipleyeceklerdir. Ama hükümet bu tertipçilerin sandığı gibi yıkılmayacaktır. Halkın uyandığı yerde, emekçilerin haklarını aradığı ülkelerde, bu kabil olaylar tertiplenmektedir. Sosyal demokrasinin ve sosyal düşüncelerin olduğu ve idare edildiği ülkelerde hep böyle tertipler tezgahlanmaktadır. Bugün biz, sizin sorunlarınızla ilgileniyoruz. Eğer bunu göremezsek, görmezsek çeşitli tertipler tezgahlanacaktır. Halk partisine oy veren 6 milyon seçmen, yüzlerce kitle örgütleri, bizden bu görevi bekliyorlar. Tertipçilerin, tertiplerini boşa çıkarmak için, hepimiz birlikte uyanık olmalıyız. Bundan emin olunuz ki, karanlıktan kurtulup mutlaka aydınlığa kavuşacağız.

ÜLKEMİZE GÖZÜNÜ DİKMİŞ ÜLKELER VARDIR?

Demokrasi meselesine de değinen Doğan konuşmasının bu bölümünde şöyle dedi:

"Türkiye'de meydana gelen anarşi olayları ve toplumsal olaylar bir avuç maceraperestin, şunun bunun ve hatta bir partinin işi değildir. Ülkemize gözünü dikmiş ülkeler vardır. Ülkemizin doğusunda birtakım tertipler dönüyor. Neden Elazığ, Malatya ve Maraş seçiliyor. Neden Elbistan seçiliyor. Çünkü dünyanın en önemli enerji santralı Elbistan'dadır. Türkiye'nin yeraltı ve yerüstü kaynakları vardır. Ülkemize gözünü dikmiş bölücü ülkeler ülkemizde anarşi ve kargaşa çıkarmaya uğraşıyorlar. Kahramanmaraş olaylarının ardında bir ülkenin şirketinin parmağı olduğu, bir İngiliz gazetesi tarafından yazılmıştır. Bu meselelerin ardında ülkemize gözünü dikmiş ülkelerin parmağı vardır. Hepimiz bu gibi meselelere karşı uyanık olmalıyız."

Doğan konuşmasını, "Bu kongrenin Kahramanmaraş olaylarının yarasını sarmasını ve yeni ufuklar açmasını" dileyerek bitirdi.

Bu konuşmadan sonra Av.Necdet Çuhadar, kürsüye gelerek politikanın ayak oyunları olmadığını söyledi ve "Kahramanmaraş olayları bizleri uyandırmalıdır. Bir partinin, bir grubun kışkırtıcı hareketi hükümeti düşürmeye yöneliktir" dedi.

Eski Başkan Av.Ali Şahin de kişisel bir konuşma yaparak, Orhan Sezal'a çatınca kongrenin havası elektriklendi. Divan başkanı havayı yatıştırarak seçimlere geçilmesini önerdi.

Seçimler sonunda 365 delegeden 183'ünün oyunu alan Doğan Aras İlçe Başkanlığına getirildi.

CHP KAYSERİ MERKEZ İLÇE YÖNETİMİNİ MERKEZCİLER KAZANDI

CHP Kayseri Merkez İlçe Kongresinde, ilçe yönetimini Merkezciler kazandı. Önceki gün yapılan kongrede iki grup çekişti. Merkezcilerin adayı, Ekrem Utkan ve Sendikacıların adayı, Kadir Özcan arasındaki çekişmede, Merkezcilerin adayı Ekrem Utkan büyük oy farkıyla kazandı.

Sendikacılar diye bilinen ve TKP yanlılarına yakın olan grup, Kayseri'deki bütün güçlerini, İGD'lileri salona yığdı. Kongreyi sürekli engellemeye çalıştı ve oylama sırasında, salonda kavga çıkardı.

Başkanlığa seçilen Ekrem Utkan anarşiye değinerek, Kahramanmaraşlara, Malatyalara meydan verilmemesi için anarşinin kaynağının kazınmasını istedi.

CHP ELAZIĞ İLİ KADIN KOLLARI KONGRESİ YAPILDI

Elazığ'da il ve merkez ilçe kadınlar kolları kongreleri yapıldı. Yapılan seçimler sonunda İl Başkanlığına Ulviye Toker, Merkez İlçe Başkanlığına da Halise İmançer seçildi. Kongrede delegeler yaptıkları konuşmalarda CHP İlçe yönetimini eleştirdiler.

KARŞIYAKA İLÇE KONGRESİNİ MERKEZCİLER KAZANDI

CHP Karşıyaka İlçe Kongresi yapıldı. Merkezcilerin desteklediği Cahit Gündüz'ün listesi seçimi kazandı.

Bilindiği gibi Karşıyaka İlçesi İzmir ilinin delegelerinin yüzde 50 sini çıkartıyor. Divan Başkanlığını kazanan merkezcilerin desteklediği Gençlik ve Spor Bakanı Yüksel Çakmur kongrede bir konuşma yaptı. Konuşmasında CHP içerisine bazı tahrikçilerin sızmaya çalıştıklarını belirterek "CHP Kurtuluş mücadelelerinden gelen bir partidir. Demokrasi ve özgürlükleri koruma yolunda yılmadan mücadele verir" dedi.

Mihri Belli'nin sağlık durumu iyiye gidiyor...

(Baştarafı 1. Sayfada)

"Bugüne kadar binlerce yurtsever faşist kurşunlara hedef oldu. Kahramanmaraş'da olduğu gibi emekçi halkımız kitlece soykırımlara tabi tutuldu. Bugün artık Parti Genel Başkanlarının canına kastetmeye kadar el atılmış bulunulmaktadır. Biz bu saldırıyı siyasal iktidarın faşist katillere karşı yürüttüğü kararsız mücadelenin bir sonucu olarak değerlendiriyoruz. Son zamanlarda yeni İçişleri Bakanının sıkca tekrarladığı faşist odaklara karşı mücadele vaadi yerine getirilmiş olsaydı son siyasi cinayetler işlenmezdi. İçişleri Bakanı yurtsever savcı Doğan Öz'ü öldüren katilin Doğan Öz'ü daha önceden tanımadığını açıklamıştır Kendisinin de ifade ettiği gibi ortada kişisel bir husumet söz konusu edilemez.

Bütün siyasi cinayetlerde de durum budur Bu saptama doğruysa yapılacak şey cinayet örgütlerinin militanlarıyla oyalanmak değil, doğrudan doğruya merkezlerine yönelmektir. Bu yapılmadıkça Türkiye'de bağımsızlık ve demokrasi mücadelesine karşı örgütlenmiş cinayet şebekelerine ödün verilmiş ve onlar sürekli olarak yüreklendirilmiş olacaklardır. Bu silahlı saldırıyı dolaylı olarak destekleyen bir başka gelişme de siyasal partilere karşı eşitliği bozan tutumların yoğunlaşmış olmasıdır."

Öte yandan basın toplantısında bulunan eşi de, Mihri Belli'nin hastanede ayıldığı zaman olayı anlattığını ve yanına yaklaşan şahsın 'Mihri Belli siz misiniz' diye sorduğunu ve cevap alır almaz elini tabancasına atarak ateşlediğini belirtti.

ECEVİT'İN TELGRAFI

Başbakan Bülent Ecevit Türkiye Emekçi Partisi Genel Başkanı Mihri Belli'ye bir telgraf göndererek uğradığı silahlı saldırı sonucu yaralanmasından derin üzüntü duyduğunu bildirdi.

Başbakan Ecevit'in Mihri Belli'ye gönderdiği telgraf şöyledir: Uğradığınız saldırı sonucu yaralanmanızdan derin üzüntü duydum. Bu insanlık dışı saldırının sorumlularını yakalamak ve adalet önüne çıkarmak için her çaba gösterilecektir. Biran önce tam sıhhate kavuşmanızı dileyerek saygılar sunarım.

İÇİŞLERİ BAKANININ AÇIKLAMASI

İçişleri Bakanı Hasan Fehmi Güneş, TEP Genel Başkanı Mihri Belli'nin İstanbul'da bir kişinin silahlı saldırısına uğrayarak ağır yaralanması olayına çok üzüldüğünü bildirerek siyasi partilerin liderlerine bu tür saldırılar demokrasiye saldırıdır ve bunlar demokrasi düşmanıdırlar" dedi.

Bursa'da yapılan Marmara Bölgesi Valiler toplantısından çıkarken muhabirlerin sorularını cevaplandıran İçişleri Bakanı Fehmi Güneş şunları söyledi: "Aldığım habere göre saat 14.45 sıralarında Sayın Mihri Belli'ye Sabah Postası Gazetesi civarında bir kişi tarafından silahlı saldırı düzenleniyor bu saldırıda üç kurşun atılıyor Mihri Belli hastaneye kaldırılırken kendisine kurşun sıkan şahsın ismini veriyor. Bu şahsın daha önce de kendisini tehdit ettiğini söylüyor. Mihri Belli'nin ismini verdiği saldırgana ait elimizde adresler vardı. Ve bu kişi aslında bizim tarafımızdan da başka nedenlerle aranan bir kişidir... Mihri Belli'nin doktorları musaade ettiği takdirde gerek kişiler gerek fotoğraflar üzerinde teşhis yapılarak sanığın yakalanmasına çalışacağız. Çok üzüldüm... Bu tür saldırılar demokrasiye saldırıdır. Bunlar demokrasi düşmanıdırlar. Demokrasimizin sağlıklı işlemesi için, bunun kurumlarına yöneltilen bu tür saldırıları da bundan böyle önlemeye çalışacağız."

AYBAR

Bu arada SDP Genel Başkanı Mehmet Ali Aybar'da dün verdiği demeçte "Hükümet terörün başını ezmezse, terör hükümetin başını yiyecektir" dedi.

Aybar şunları söyledi: "Politika tereddütü de yüreksizliği de, beceriksizliği de, hayalciliği de affetmez. Ecevit hükümetinde bu kusurların hepsi vardır. Hükümet faşist terörün perde arkasındaki elebaşılarını hemen adalete teslim etmelidir. Hükümet terörü alt edecek güce ve yüreğe sahip değilse terör onun da başını yiyecektir."

Rusya ile petrol araması...

(Baştarafı 1. Sayfada)

belgeler üzerine yaptıkları incelemeleri tamamlamak üzere oldukları bildirildi.

Rus uzmanlar Türkiye'de kaldıkları bir ay boyunca istedikleri her türlü bilgiyi almış, petrol konusunda çeşitli kuruluşun yetkilileriyle temaslarda bulunmuşlardı. Ancak bu sırada bazı haritaların askeri nedenlerle Rus uzmanlarına verilmesinin reddedildiği öğrenilmişti.

Rus uzmanların bu ay sonunda tekrar Ankara'ya gelecekleri ve bu defa müzakerelere geçileceği bildirildi. Yapılacak bu müzakareler sonucunda Türkiye ile Sovyetler Birliği arasında petrol arama konusunda bir anlaşma yapılabileceği öğrenildi.

Petrol konusuyla ilgilenen en üst düzeydeki yetkililerden biri, "bizim için kim petrol bulursa bulsun, yeter ki bulsun" dedi. Yetkili, Türkiye'de petrol bulunabileceğini, petrol bulunması için de her ülke ile işbirliği yapmaya hazır olduklarını ifade etti.

TKP'nin arabasına binen CHP'liler

(Baştarafı 1. Sayfada)

Eğitimciler" grubu seçimlerde TKP-TİP ittifakını destekledi, hatta bu ittifakın içinde yer aldı.

Olayın perde arkası ise son derece karmaşıktı. TKP, TÖB-DER Ankara Şube yönetimini ele geçirmek için bu kez de her türlü oyuna başvurdu. Esas olarak "Birlik Dayanışma" adıyla seçimlere giren TKP taraftarlarından bazıları, CHP'li öğretmenlerin oyunu alabilmek için CHP'li kisvesine bürünerek ayrı bir grup oluşturma çabasına da girmişti. İşte, başında TKP taraftarı Tevfik Yılmaz'ın bulunduğu sözde "Halkçı Eğitimciler" grubu da böyle oluşturuldu.

Gerçek CHP'li öğretmenler ise oluşturdukları başka bir "Halkçı Eğitimciler" grubuyla bu ittifaka karşı çıktılar, bağımsız bir grup oluşturmaya çalıştılar.

CHP Genel Merkez yetkililerinin ise bu gruba ve diğer "Halkçı Eğitimciler" grubunda bulunan CHP'lilere bağımsız hareket etmeyi salık verdiği, ittifaka girmemelerini önerdiği söylendi.

Kongre günü ise CHP'li öğretmenlerin bağımsız tutum koymaktan aniden vazgeçtiği, siyasetlerini benimsemeseler bile diğer "Halkçı Eğitimciler" grubu ile ortak hareket edecekleri ve TKP-TİP ittifakına dahil olacakları bildirildi.

Bu gelişme nasıl olmuştu? Siyasetlerini benimsemeseler bile CHP'li öğretmenler TKP taraftarı "Birlik Dayanışma"yı nasıl desteklemişlerdi?

Kongre sonunda yayılan bir söylenti bu gelişmeyi belli ölçüde açıklıyordu: "CHP Genel Merkezi üçlü ittifakın desteklenmesini istiyor" deniliyordu. Orhan Birgit'in "Halkçı Eğitimciler"in ileri gelenlerine telefon edip bu ittifakı desteklememeleri halinde Milli Eğitim Bakanlığının kendilerine dünyayı zindan edeceğini söylediği iddia ediliyordu.

Yayılan söylentiler kendisine aktarıldığında CHP Genel Sekreter Yardımcısı Orhan Birgit ise şunları belirtiyordu:

"Ben kesinlikle böyle bir şey demedim. CHP'li öğretmenlerin her zaman bağımsız tutum almasını savundum. Ve ittifaka girmemelerini önerdim."

TKP yine klasik numaralarından birini çevirmiş, CHP'nin sırtındaki bu kene yeni bir mevzi kazanmak için yine CHP'lilerden yararlanmıştı.

Öğrenildiğine göre devreye bazı CHP'li öğretmen parlamenterler girmiş, CHP'li öğretmenler üçlü ittifakı (TİP- TKP ve sözde Halkçı Eğitimciler) desteklenmediği ve CHP Genel Merkezi bu yönde tutum koymadığı takdirde "hükümetin zor durumda kalabileceğinden" sözetmişlerdi. Aralarında bazı CHP Milletvekillerinin bulunduğu bir grup parlamenter CHP Genel Merkezine karşı "Hükümetin devamını" şantaj konusu yapmışlardı.

7 milyondan fazla oy alıp Türkiye'nin en büyük partisi olarak ortaya çıkan CHP, TKP'nin ve onun etkisindeki bazı kişilerin şantajına bir kez daha boyun eğiyordu.

CHP Genel Merkezinin bu tutumunun nasıl bir tepki yarattığını görmek için TÖB-DER kongresine katılan Ankaralı "Halkçı Eğitimciler"le konuşmak yeterli. Onların tepkisi bu oyunun bütün Türkiye'de sökmeyeceğini gösteriyor. Halkçı Eğitimci öğretmenler bağımsız tutum almalarının "şimdilik önlendiğini" belirtiyorlar.

"Genel Af...

(Baştarafı 1. Sayfada)

met Can, adliyelerde kalifiye yardımcı personel yetiştirilmesi amacıyla kurulması kararlaştırılan, Adliye Meslek Yüksek Okullarının bu yıl öğretime açılacağını açıkladı. Bu okullar lise sonrası iki yıl öğretim yapacaklar.

Hakim ve savcıların Doğu ve Güneydoğu illerinde görev almalarını sağlamak amacıyla, özendirici tedbirler de alınacağını açıklayan Can, genel af konusunda şunları söyledi:

"Bugünkü ortam için af düşünmüyoruz. Af bir bakıma suç oranını arttırıyor. Bu nedenle bir İnfaz Yasası çıkardık. İnfaz Yasasında affın şartlı olması nedeniyle de yasanın yürürlüğe girdiği 11 Temmuz 1978 tarihinden bugüne kadar cezaevlerinden tahliye olanlardan tekrar cezaevine giren olmamıştır. Affın 1981'de de çıkarılacağını zannetmiyorum. Çünkü, bu sorunu göz önüne alacak bir iktidar düşünemiyorum.

Adalet Bakanı, cezaevlerindeki firarların önlenmesi için tutuklu ve hükümlülere tek tip elbise giydirileceğini de açıkladı.

Hatay Tekel Başmüdür...

(Baştarafı 1. Sayfada)

muz Bakanlık yetkilileri gazetemizde yayınlanan bu mektupların daha önce Tekel Genel Müdürlüğü'nün eline geçtiğini ve Genel Müdürlüğün de bunları Bakanlığa intikal ettirildiğini bildirdiler.

Gümrük ve Tekel Bakanı Tuncay Mataracı'nın Bütçe plan komisyonunda 6 Ocakta Bakanlığının bütçesi görüşülürken aynı belgeyi MHP'lileri eleştiren bir biçimde gösterdiğini belirttiler.

TÖB-DER Ankara seçimini...

(Baştarafı 1. Sayfada)

bunun listesinden Onur Kuruluna da Ulvi Norman, Hüseyin Sökün ve Serpil Dövüşçü seçildi. Kongrede Yurtsever Öğretmen grubu aday göstermeyerek Devrimci Öğretmen listesini desteklediler. Seçime katılan diğer grupların aldıkları oylar ise şöyle:

CHP, TKP ve TİP ittifakı olan Halkçı Eğitimciler, Birlik Dayanışma ve Demokrasi İçin Birlik bloku 768, Halkın Kurtuluşu eğilimli Yurtsever Devrimci Öğretmen 157, Kurtuluş eğilimli Devrimci Demokratik Birlik 111, TSİP eğilimli Demokratik Merkeziyetçiler ve Özgürlük Yolu ittifakı 76 oy.

KUYUCAK'TA HALKÇI EĞİTİMCİLER KAZANDI

TÖB-DER Kuyucak Şubesinin Olağan Kongresi Cumartesi günü yapıldı. Seçimi Halkçı Eğitimciler grubu kazandı.

Seçime iki liste katıldı: Birlik Dayanışma ve Halkçı Eğitimciler. Yurtsever Öğretmen ve Devrimci Öğretmen grupları, Halkçı Eğitimcileri desteklediler.

Kongrede bir konuşma yapan Yurtsever Öğretmen sözcüsü TÖB-DER'de bölücülüğün esas kaynağı Birlik Dayanışma'dır" dedi.

Seçim sonucunda bazı üyelerin karma liste yapması nedeniyle Yönetim Kuruluna Birlik Dayanışma'nın listesinden Nedim Yılmaz'da girdi. Yeni seçilen Yönetim Kurulu şu üyelerden oluşuyor:

Ahmet Taşkın, Nevzat Söyler, Bekir Sayar, Erdoğan Eker, Nedim Yılmaz.

TÖB-DER Kuyucak Şubesinin eski yönetimi Birlik Dayanışma grubunun elinde idi.

7.4.1979 günü yapılan TÖB-DER Trabzon Şubesi seçimlerini TSİP eğilimli Demokratik Merkeziyetçiler kazandı. Kongrenin yapıldığı sinemanın balkonuna, Birlik Dayanışma grubu tarafından yerleştirilen İGD'liler, kendilerinden olmayan grupların özellikle de Yurtsever Öğretmen grubunun konuşmalarına müdahalede bulundular. Kongreye katılan TÖB-DER Genel Başkanı Gültekin Gazioğlu'nun konuşması da bunlar tarafından kesilmek istendi.

Daha önceki yönetimin başkanı olan Birlik Dayanışmacı, konuşmacı tarafından okunan raporda sık sık Sovyetler Birliği'nden söz edildi. Seçimlere Devrimci Yol'un ve bir takım grupçukların desteklediği Demokratik Merkeziyetçiler, Birlik Dayanışma ve Yurtsever Öğretmen grubunun desteklediği Halkçı Eğitimciler katıldılar.

Kongrede Birlik Dayanışma grubu tarafından bir önerge verilerek Yurtsever Öğretmen'e söz hakkı verilmemesi istendi Önerge reddedildi.

Seçim sonucunda Demokratik Merkeziyetçiler 240 oy, Birlik Dayanışma 172 oy, Halkçı Eğitimciler 154 oy aldılar.

Kongreye Aydınlık muhabiri alınmadı.

Doğu Bölgesi Tütün Piyasası bugün açılıyor

HABER MERKEZİ

1978 ürünü Doğu Bölgesi ekici tütün piyasası bugün Bitlis'te açılıyor. Piyasanın açılışında Gümrük ve Tekel Bakanı Tuncay Mataracı da bulunacak.

Öte yandan 1978 ürünü tütün rekoltesinin bu yıl yüzde 33 artışla 56 bin 500 kiloya ulaşmasının beklendiği öğrenildi.

"Sosyalist Sistem"e saldıranlarla işbirliği yapılsın mı?

(Baştarafı 1. Sayfada)

TİP yanlıları kongrenin başından sonuna kadar yönetimi "Sosyalist sistem"e saldıranlarla işbirliği yapmakla suçlamışlardı. Kongrenin sonuna doğru da bir önerge vererek işbirliği yapılması isteklerini somut olarak gündeme getirdiler.

Önerge sanki bir gensoru niteliği taşıyordu. Oylama çok heyecanlı geçti. İki taraf da bütün güçlerini salona topladı. Herkes nefesini tutmuş oylama sonucunu bekliyordu.

Önce "işbirliği yapılmasın" diyenlerin oyları sayıldı. Sonuç: 182 kişi. Sonra böyle bir önergeyi kabul etmiyoruz diyenlerin oyları sayıldı. Sonuç: 223 kişi. TKP ve TİP şefleri çok bozuldular bu sonuca. Yüzleri asıldı, oylamayı kazananlar ise sevinçli, bir alkış kopuyor. Kutluyorlar sonucu.

TİP ve TKP şefleri iki gün boyunca yönetimi "siyaset yapmamak" "Maocularla işbirliği yapmak" la suçladılar. Siyaset dedikleri şey Türkiye'nin bağımsızlığını savunmak, mimarların demokratik isteklerini savunmak değil. O halde neyi savunuyorlar? diyeceksiniz. Kendilerinden dinleyelim. Kongrede TKP teorisyenlerinden ve İstanbul Eski Şube Başkanı Hasan Çakır, bakın neler söylüyor:

"Bunlar siyaset yapmıyorlar. Moskova başmimarının kitabının basılmasını önerdik, ideolojik nedenlerle reddettiler. Aynı siyasetin ürünü olarak uluslararası ilişkilere girmiyorlar. Biz sosyalist ülkelerle ilişki öneriyoruz, kabul etmiyorlar."

CHP yanlısı olarak bilinen bazı kişiler vardı kurultayda. Adlarından bile pek sözedilmiyordu. TKP ve TİP'lilerin arasında kaybolup gitmişlerdi. Zaten istikrarlı bir tutum da izlemiyorlardı. Bazıları yurtseverlerin yanında yer alıyor, bazıları da öbür tarafta. Bunların arasında bazı mevki düşkünleri vardı ki, TKP şefleri bunları genel sekreterlik vererek avlamışlardı.

Teoman Öztürk, TKP'lilerin hegemonyacı olduklarını, siyaset siyaset dedikleri şeyin odaya kendi damgalarını vurmak olduğunu açıkladı. Yine de eksikliklerini Ankara Şube Yöneticilerinden Çelen Birkan'dan dinleyelim:

"Bunlar durmadan konuşuyorlar. Biz de çıkıp bunların çalışmadıklarını anlatmalıyız. Daha az mütevazi olmalıyız. Yıllardır gönüllü çalışma ilkesi vardır. Biz uyguluyoruz ve çalışıyoruz. Ama onlar bu ilke yeni ortaya çıkmış gibi bir de konuşuyorlar. Bunlara karşı tavır almanın zamanı gelmiştir."

TKP'nin esas hedefi Mimarlar Odası seçimini kazanarak TMMOB yönetimini ele geçirmekti. Onun için "Savaş Yolu"nun 19 Mart tarihli sayısında Teoman Öztürk'e saldırıyor, "Maocular tarafından destekleniyor" diyorlardı. Kongrede ayrıca Makina Mühendisleri Odası Başkanı ve TKP'nin elebaşılarından Fevzi Şolt da boy gösterdi. Şolt'un CHP yanlılarını ayartmakla görevlendirildiği söylendi kongrede.

Hep beraber üşüşmüşlerdi ama hesapları boşa çıktı.

Türkeş'in...

(Baştarafı 1. Sayfada)

yaptıkları işkencelerin sorumlusu Ecevit'tir. Gafil iktidar, ülkeyi komünistlere teslim etmiş, komünizm kapıya dayanmıştır. Ülke komünistlerce parsellenirken, Ecevit hâlâ umut veriyor, açıkça vatandaşı oyalıyor. Bütün olanlara, bölücü akımlara göz yuman Ecevit'i istifaya davet ediyorum."

Daha sonra, hayat pahalılığını eleştiren Türkeş konuşmasını şöyle bitirdi. "Tedbir paketi dediler, adına önlem paketi dediler, paketten vatandaşa kazık çıktı, stokçulara, toptancılara da fahiş kâr."

Demirel, Güney gezisinde de komünizme çattı

ADANA (ÖZEL)

AP Genel Başkanı Süleyman Demirel Ecevit Hükümetini hiç bir zaman komünizmi tehlike saymadığını belirterek, Türkiye Cumhuriyetinin en büyük düşmanının komünizm olduğunu ileri sürdü.

Göçerse göçer. Bir hükümet daha bulunur ama ülke bulunmaz, devlet bulunmaz. Millet bütünlüğü bozulursa, onu tamir etmek fevkalade zor olur."

Demirel dün de İçel'in Anamur, Mut, Gülnar ve Silifke İlçelerinde konuştu. Demirel konuşmasında anarşi konusuna değinerek bu hükümetin kan gölü içinde oturmaya devam ettiğini savundu. "Türkiye birliğine yönelmiş tehditler tehlike sınırına geldiği halde hiç bir tedbir yok, hatta tedbirin ağıza alınmasından korkuyorlar" diyen Demirel konuşmasını şöyle sürdürdü:

"Kanun ve nizamları hakim kılmak devletin işlemesiyle mümkündür. Bu hükümet devleti işletemez. Zira devlet işlerse kanun ve nizamlar hakim olursa, bu hükümetin payandaları rahatsız olur ve hükümet göçer.

Demirel hükümetin hiç bir zaman komünizmi tehlike saymadığını belirtti ve "halbuki T.C' Devletinin en büyük düşmanı komünizmdir. Devleti işletme yetkisi böyle bir zihniyetin eline geçince devlet düşmanlarına gün doğdu. Ülkenin çektiği ızdırap bundandır!" dedi.

Ekonomik sorunlara da değinen Demirel "bu hükümet enflasyonu hiç bir zaman tehlike saymadı, böylece vatandaşı cendere altına soktu. Türkiye ekonomisini adeta boğazladı. "Bu hükümet devletin iflasını ilan ederek ülkeyi dış kaynaklardan mahrum bıraktı. İtibarsızlığa sebep oldu" dedi.

Bayrampaşa Cezaevinde çıkan olaylarda 3 kişi yaralandı

İSTANBUL (AA)

Bayrampaşa Cezaevinde bu sabaha karşı çıkan isyan sırasında, iki gardiyan ile bir hükümlü çeşitli yerlerinden hafif yaralandı.

Saat 03.00'de Cezaevindeki önlemlerin sıkı olduğunu öne süren ve ilkin bir koğuşta direnişe başlayan mahkumların eylemi, giderek tüm koğuşları sardı.

Cezaevi yetkilileri olaylardan sonra bazı mahkumların başka cezaevlerine gönderileceklerini bildirdi.

Acilciler...

(Baştarafı 1. Sayfada)

Murat marka bir otomobille gelen ve 5 kişi oldukları sanılan saldırganlar, binayı yaylım ateşine tutarak, kapının önünde nöbet tutan Ali Karakuzu ve Hasan Çıraklı adlı bekçilerin ölümüne neden oldular. Ayrıca karakolun taranması sırasında içerde olan Mahmut Turgut adlı polis memuru da çeşitli yerlerinden ağır yaralar aldı.

Olayın duyulmasından sonra yapılan aramalarda 6 kişi çeşitli planlarla yakalandı. Karakolun önünde 61 mermi ve bir el bombası fitili bulundu.

TELEVİZYON

18.30 HABERLER
18.35 GÖKKUŞAĞI
Ümit Denizer'in sunduğu programın "Bir Kitabımız Var" bölümünde Medeni Ferho'nun yazdığı "Kaytan Ozman" adlı kitaptan seçilen bölüm, "Spor" bölümünde Jimnastik hareketleri, "Tartışma" bölümünde Ferhunde Öktem'in 7 yaş grubu çocuklarla anne-baba ilişkileri konusunda yapacağı tartışma, "Müzik" bölümünde Serter Bağcan'ın iki yapıtı sunulacak. Programda ayrıca çocuklara yönelik sanat olaylarından haberler, çocukların yazdıkları şiirler ile yaptıkları resimler de yer alıyor. Hazırlayanlar: Mustafa Aksoy, Zekeriya Kabadayı, Nedret Çatay ve Kenan Erdem.
19.30 SPOR
20.30 HABERLER
21.15 MİNİK KONSER
Programda Schubert'in "Alabalık" adlı yapıtı, soprano Müfide Özgüç eşliğinde piyanoda Metin Öğüt tarafından seslendiriliyor.
21.20 ÇALAR SAAT
Atilla İlhan'ın sunduğu program dizisinin bugünkü bölümünde ressam Avni Arbaş tanıtılıyor, konuk Suna Kan ile yapılan söyleşiye yer veriliyor. Sunulacak şiirler şunlar: Paul Eluard'ın "Karartma", Atilla İlhan'ın "Lili Marlen" ve Tevfik Fikret'in "Ferda", Programda Oktay Akbal'ın "Önce Ekmekler Bozuldu" adlı öyküsünün giriş bölümü de sergileniyor.
22.10 TÜRK HAFİF MÜZİĞİ (Alpay ve Grup A)
22.30 VAKIF (8. bölüm)
23.15 HABERLER

RADYO

TRT 1

05.00 Açılış, Program ve Kısa Haberler
05.05 Türküler, Şarkılar
06.00 Kısa Haberler
07.30 HABERLER
07.40 Sabahtan Sabaha
09.00 Kısa Haberler
09.02 Kadın Dünyası
10.00 Kısa Haberler
10.01 Arkası Yarın
11.0 Okul Radyosu
13.00 HABERLER
13.15 Hafif Müzik
14.32 Müzik Bahçesinden
15.00 Kısa Haberler
15.20 Şarkılar
15.40 Hafif müzik
16.05 Okul Radyosu
17.00 Kısa Haberler
17.02 Akşama Doğru
18.00 Kısa Haberler
18.01 Çocuk Bahçesi
18.16 Laf Lafı Açar
19.00 HABERLER
20.02 Çocuklar İçin On Dakika
20.12 Hafif Müzik
20.15 Köy Dağarcığı
20.40 Şarkılar
21.00 Kısa Haberler
21.02 Türküler Geçidi
21.20 Tangolar
21.40 Şarkılar
22.00 Kısa Haberler
22.02 TBMM I. Saati
22.40 Türküler
23.00 HABERLER
23.10 Beraber ve Solo Şarkılar
23.40 Türküler ve Oyun Havaları
24.00 Kısa Haberler
00.02 Gece Konseri
00.55 Kısa Haberler
01.00 Program ve kapanış

TRT 2

08.00 Açılış ve Program
09.30 Türküler
09.45 Müzik Sözlüğü
11.30 Yarının Büyükleri Çocuklarımız
12.00 Çeşitli Sololar
13.00 HABERLER
14.30 Yabancı Dil Öğrenelim
16.20 Arkası Yarın
17.30 Fasıl
18.00 İşte Doğa
19.00 HABERLER
20.15 Küçük Konser
21.30 Bizden Sesler
22.00 Türküler Geçidi
23.30 HABERLER
23.55 Program ve Kapanış

TRT 3

07.00 Açılış ve Program
09.00 Türkçe Haberler
09.03 Barok Müzik
10.30 Diskoteğimizden
11.00 Öğleye Doğru
13.00 Konser Saati
14.30 Caz Müziği
17.00 Türkçe Haberler
18.00 Stüdyo FM
19.00 Stüdyo Konseri 1
20.30 Melodiler Geçidi
21.00 Müzik Takvimi
23.00 Pazartesi Konseri
01.00 Program ve Kapanış

"Her şey kuyruk oldu"

(Baştarafı 1. Sayfada)

için siyasi meselelere girmeyeceğini, kanunlara saygılı olduklarını, herkesin kendisi gibi düşünürse sıkıyönetime gerek kalmayacağını söyledikten sonra seçim otobüsüyle yola koyuldu.

Demirel Cumartesi günü Tarsus, Erdemli ve Aslanköy'deki konuşmalarında çeşitli konulara değindi.

Tarsus'daki konuşmasında dağıtılan bülten dışına pek çıkmadı Demirel. Dinleyenler en çok "Başbakan Demirel" diye bağırdılar. Alanda asılı "Vatanı böldürmeyeceğiz" yazılı bez pankart dikkati çekiyordu.

Erdemli'deki konuşmasında bir grubun sürekli olarak "Milliyetçi Demirel", "Komünistler Moskova'ya" diye bağırması üzerine Demirel bol bol komünizme çattı. Demirel konuştukça grup coştu daha çok ve sürekli bir şekilde "Komünistler Moskova'ya" diye bağırdı. Onlar bağırdıkça da Demirel komünizme çatma dozunu artırdı.

Aslanköy'deki konuşmasında ise Demirel Menderes'in ruhunu anarak başladı. Aslanköy 1946'da çok partili döneme geçildiğinde CHP'yi destekleyen ilk köylerden biriydi. Anlatıldığına göre, bu köyde üç kez muhtarlık seçimi yapılmış, DP iktidarının ısrarına rağmen her üçünde de CHP adayı muhtar seçilmiş. Son seçimde köylülerle jandarma arasında silahlı çatışma çıkmış ve çok sayıda köylü jandarmaya karşı gelmekten tutuklanmış. Seçim otobüsüne binen Aslanköy Belediye Başkanı mikrofonda bunları uzun uzun anlattı. Bunun üzerine Demirel konuşmasına Bayar'ı, Menderes'i anarak başladı.

Demirel'in Tarsus konuşmasından sonra seçim otobüsünde kulis yoğunlaştı. Aslanköy yöneticileri önce Aslanköy'e gidilmesini istiyorlardı. Demirel ise önce Erdemli'de konuşmadan yanaydı. Bir ara Aslanköy yol ayrımına gelindiğinde yöneticilerden biri otobüsü Aslanköy'e yöneltti. Demirel "nereye gidiyoruz?" diyerek otobüsü durdurdu. Erdemli'ye gideceğiz komutunu verdi. Otobüs geri dönerek Erdemli yoluna koyuldu.

Demirel Erdemli'de konuştuktan sonra otobüs bir benzin istasyonuna çekildi. Mazot alındı, taksilere benzin dolduruldu. Konuşmasında sık sık kuyruktan, karneden sözeden Demirel benzin alındıktan sonra "Bakın Erdemli'de karne yok. Kendi nüfuzumuzla benzin alıyoruz" dedi.

Aslanköy'e girerken göze çarpan "Umut ve barış güvercini ören kuşu (Baykuş) çıktı" sözleri yazılı pankarta çok sevinmiş olacak ki Demirel otobüste neşe içinde bunu anlattı durdu.

Otobüs, işçilerin grevde olduğu Soda Sanayii tesislerinden geçerken İçel Milletvekili Ferdi Arıcı bu fabrikayı sayın Demirel yaptı, hükümet şimdi işçileri greve çıkarttı. Tesisleri kapalı. Bizi Bulgaristan'ın sodasına muhtaç etti" dedi. Ferdi Arıcı Demirel'i memnun etmek için çabalıyordu. Fabrikayı görünce bunu Demirel, şunu Menderes yaptı, kuyruk görünce de bu Ecevit'in bu da Deniz Baykal'ın kuyruğudur diyor, Demirel, memnun, "herşey kuyruk oldu" diye söze katılıyordu.

Akşam bir motelde verilen yemeğe Silifke Belediye Başkanı Metin M.Kabaldak katıldı. Demirel'e bir buket vermesi üzerine "istifa edecekmiş, AP'ye geçecekmiş" sözleri dolaşmaya başladı.

Evren, Antalya'ya gidiyor

Genel Kurmay Başkanı Orgeneral Kenan Evren, Kara Kuvvetleri Komutanı Orgeneral Nurettin Ersin ve Deniz Kuvvetleri Komutanı Oramiral Bülent Ulusu ile bugün Antalya'ya gidiyor

SATILIK ARSALAR
Müracaat: 49 85 80

Aydınlık
BAYAŞ
Basın-Yayın A.Ş. adına sahibi: FERİT İLSEVER

Yazı İşleri Müdürü: MEHMET ATABERK
Haber ve Makalelerden Sorumlu Müdür: S. AYDOĞAN BÜYÜKÖZDEN
Müessese Müdürü: O. GÜRHAN ERTÜR
Dizgi: Aydınlık Ofset Tesisleri
Baskı: İst. GÜNTUR
Dağıtım: GAMEDA

MERKEZ: Nuruosmaniye Cad. 3/3 Cağaloğlu - İSTANBUL
Yazı İşleri Tel: 26 52 44
İdare Tel: 26 54 37

ANKARA BÜROSU: Meşrutiyet Cad. 32/8, Kızılay, Tel: 25 38 69
İZMİR BÜROSU: Özgüler İşhanı, 452. Sok. 25/3, Konak Tel: 13 10 90, 25 25 54
ADANA BÜROSU: Atatürk Cad. 113. Sok. Sefer Iş Hanı, Kat: 3 No: 16, Tel: 17 493,

YURT DIŞI BÜROLARI:
ALMANYA: Hohenstaufen Str. 4, 6 Frankfurt M/1, Tel: 0611/74 70 38
FRANSA: 11 rue Jean de Beauvais, 75005 Paris, Tel: 03 34 602
BELÇİKA: 188, rue Josaphat, 1030 Bruxelles, Tel: 00 322 – 215 40 60
İSVEÇ: Luntmakargatan 58, 11 358 Stockholm, Tel: 30 56 39
HOLLANDA: Bildstr 53, Utrecht, Tel: 31 47 61
İSVİÇRE: Ch. des Çotes I, 1020 Renens (V.D.), Lozan

ABONE ÜCRETLERİ

Yurt içi		Yurt Dışı	
108 Tl.	(1 Aylık)	30 DM	(1 Aylık)
320 Tl.	(3 Aylık)	90 DM	(3 Aylık)
645 Tl.	(6 Aylık)	160 DM	(6 Aylık)
1290 Tl.	(1 Yıllık)	310 DM	(1 Yıllık)

İLAN TARİFESİ:

2.4.6. sayfalar	(Santimi)	250 lira
3.5.7. sayfalar	(Santimi)	300 lira
Yayın ilanı	(Santimi)	100 lira
" "	(Yayın Sayfasında)	30 lira
Doğum, Evlenme, Ölüm	(5 Snt.)	350 lira
Küçük İlanlar	(Kelimesi)	5 lira

22340-379

Aydınlık
BÜTÜN ÜLKELERİN İŞÇİLERİ VE EZİLEN HALKLAR, BİRLEŞİN!

Karma Parlamento Komisyonu toplanırken...

TÜRKİYE-AET İLİŞKİLERİ VE BUGÜN TARTIŞILAN KONULAR

ALPER GÖRMÜŞ

1-)Mali yardım ve kredi

2-)Tarım ürünlerine gümrük indirimi

3-)İşçilerin AET ülkelerinde serbest dolaşımı

4-)AET ülkelerine tekstil ürünleri ihracı

Türkiye — AET Karma Parlamento Komisyonu Toplantısı 9—11 Nisan arasında Ankara'da yapılacak. AET ile ilişkiler konusu bugünlerde gene güncel.

Türkiye'ye yardım meselesi de işin içine girince işler iyice arap saçına döndü. AET, OECD, IMF derken neyin ne olduğu anlaşılmaz oldu. Ayrıca Türkiye ile Ortak Pazar arasındaki ilişkiler de aynı şekilde bir muammaya döndü. Hazır AET meselesi 11 Nisan'a kadar Türkiye'de gene yoğun bir şekilde tartışılacakken, bu konuyu geçmişinden bu yana derleyip toplamanın yararlı olacağını düşündük. Böylece Türkiye—AET ilişkilerinin gelecekteki muhtemel biçimlenmesi hakkında da bazı ipuçlarının elde edilebileceğini umuyoruz.

Türk işçilerinin Avrupa'da serbest dolaşımına Almanya karşı çıkıyor. Büyük olasılıkla Almanya'nın bu isteği kabul edilecek.

Kısa bir özgeçmiş

31 Temmuz 1959. Bu tarih, 20 yıldır ülkemizi kamuoyunun belki de adını en fazla duyduğu bir organizasyona Türkiye'nin de katılmak isteğini ilk kez belirttiği tarihtir. Türkiye'nin katılmak istediği bu kuruluş, kısaca AET diye bilinen Avrupa Ekonomik Topluluğu ya da Ortak Pazar'dır.

Türkiye ile AET arasındaki ilişkilere geçmeden önce kısaca AET'nin kuruluşu ve gelişimi üzerinde durmak gerekir.

1945 yılında İkinci Dünya Savaşı sona ermiş ve bütün Avrupa adeta bir harabe halini almıştı. Alman faşizmi yenilmiş, uluslararası sahneye genç ve gürbüz bir emperyalizm, gelecek yılların yeni dünya jandarması Amerikan emperyalizmi çıkmıştı. Avrupa haraptı ama, bu durumun uzun süre devam edemeyeceği açıktı ve bu koşullara rağmen ABD, Avrupa'nın önemini takdir edebiliyordu. Hele İkinci Dünya Savaşından sonra Avrupa'nın doğusu sosyalizmi seçince, batısının önemi olağanüstü ölçüde arttı.

ABD, bu bölgeyi denetimi altında tutmaksızın dünya jandarmalığı rolünü oynayamayacağını iyi biliyordu. Yıkılmış Avrupa, bölünmüş Avrupa birleşmeli ve bu birliğin denetimi ABD'nin elinde olmalıydı. Kurulacak böyle bir birlik hem ABD'nin yatırım ve pazar alanlarını garanti altına alacak ve hem de sosyalist Sovyetler Birliği'ne karşı batısında bir kuşatma halkası oluşturulabilecekti. ABD, bu amaçla bir yandan bazı askeri paktlar kurarken, (NATO, CENTO gibi) bir yandan da Batı ülkelerini ekonomik açıdan güçlendirme yollarını arıyordu.

İşte "Marshall Programı" bu yolların en etkilisi olarak 5 Haziran 1947'de ABD Dışişleri Bakanı Marshall tarafından açıklandı. Programın başlıca iki amacı "Savaşın tahribatını yok etmek" ve "Komünizme karşı bir blok oluşturmak"tı.

1947-1957 arasında geçen 10 yıl, Avrupa ülkelerinde birlik eğilimini güçlendirdi. Nihayet, 25 Mart 1957'de AET'yi kuran anlaşma Roma'da imzalandı. Anlaşmayı imzalayan 6 Avrupa ülkesi; Almanya, İtalya, Fransa, Belçika, Hollanda ve Lüksemburg anlaşmasının amaçlarını, "büyük kayıplara yol açan savaşlara son vermek" ve "savaşların yol açtığı ekonomik ve sosyal yaraları sarmak" olarak belirliyorlardı. Roma anlaşmasına göre, bu anlaşmayla başlayan süreç, ekonomik, parasal ve sonunda da politik bütünleşmeyle sonuçlanacaktı.

Bu arada hemen değinmemiz gereken bir nokta da AET'nin şu andaki konumunun 2. Dünya Savaşı ertesinden farklı bir görünüm arzetmesidir.

Avrupa Ekonomik Topluluğu, ABD'nin 1970'lerde dünya ölçüsünde gerilemesine paralel olarak, bu ülkenin kendi üzerindeki denetimine büyük ölçüde son vermiştir.

AET bugün esas olarak Sovyetlerin bölgedeki yayılmacılığına karşı Avrupa ülkelerinin birliğini sağlamada önemli adımlar atarken, ABD ile ve öteki ülkelerle eşit ilişkilerin geliştirilmesi yönünde önemli ölçüde başarı sağlamıştır.

Türkiye, AET'ye dokuma ihracatını artırmak istiyor, bütün AET ülkeleri karşı çıkıyor.

Türkiye, AET'ye ihraç ettiği tarım ürünlerinde gümrük indirimi talep ediyor, Fransa ve İtalya karşı çıkıyor.

Türkiye'nin AET'ye girişi ve ilişkilerin gelişmesi

Başta da belirttiğimiz gibi, 31 Temmuz 1959 günü Türkiye, ortaklık anlaşması için AET'ye resmen başvurdu.

12 Eylül 1963'de imzalanan gümrük birliğine dayalı ortaklık anlaşması, ilişkilerde ilk somut adımların atıldığı anlaşma sayılabilir.

İlişkilerde en önemli adım ise kuşkusuz 1 Aralık 1964'de imzalanan Ankara Anlaşmasıdır. Bu anlaşmanın birinci maddesinde Türkiye ile AET arasında bir ortaklık kurulduğu belirtilmekte ve ortaklık

A) Hazırlık dönemi, B) Geçiş dönemi ve C) Son dönem olmak üzere üç döneme ayrılmaktadır.

Anlaşmaya göre hazırlık döneminde Türkiye, herhangi bir yükümlülük altına girmemektedir. Bu dönem, Türkiye'nin AET yardımlarıyla ekonomisini güçlendirme dönemi olarak belirlenmiştir. Anlaşmaya göre, hazırlık döneminin süresi 5 yıldır.

İkinci dönem olan geçiş döneminin süresinin ise 12 yılı geçemeyeceği belirtilmektedir. Bu dönemde "Türkiye ile Topluluk arasında bir gümrük birliğinin (yani gümrüklerin kaldırılarak ticaretin serbestleştirilmesi) gittikçe gelişen biçimlerinin yerleştirilmesi" amaçlanmaktadır.

Ortaklığın son döneminin ise artık bütün ticari kısıtlamaların kalktığı bir gümrük birliği dönemi olacağı belirlenmekte ve süresi de 5 yıl olarak saptanmaktadır.

Katma protokol

Çevresinde bugünkü tartışmaların cereyan ettiği Katma Protokol, hazırlık dönemini sona erdirip geçiş dönemini başlatan anlaşmadır. Aslında Katma Protokol, Ankara Anlaşmasının hükümlerine göre 1969 yılında imzalanmalıydı. Ama bu amaçla yapılan görüşmeler 9 Aralık 1969'da istenen ödünlerin verilmediği gerekçesiyle Türkiye tarafından tek taraflı olarak kesildi.

Görüşmelerin kesilmesinden sonra bu konuda hiç bir ilerleme kaydedilmediği halde 23 Kasım 1970'de Katma Protokol imzalandı, 1 Ocak 1973'de de yürürlüğe girdi.

Katma Protokol'ün yürürlüğe girmesinden bir yıl sonra Türkiye'nin itirazları başladı. Türkiye hükümeti o günden bu yana her fırsatta Katma Protokol hükümlerinin günün koşullarına uydurulması gerektiğini talep etti ve protokolde değişiklikler yapılmasını savundu.

Katma Protokol üzerinde bugün yapılan tartışmaları anlayabilmek için, protokolün önemli bazı maddelerini kısaca incelemekte yarar vardır.

1) Gümrük Birliği

İlgili maddelere göre AET ve Türkiye, ithalat ve ihracatta karşılıklı olarak uyguladıkları gümrük vergileri ve resimleri artırmaktan sakınacaklardır. Ayrıca mevcut gümrük vergileri ve resimlerin de adım adım kaldırılması öngörülmektedir.

2) Miktar Kısıtlamalarının Kaldırılması

Protokole göre, bazı hükümler saklı kalmak üzere taraflar arasında ithalat miktar kısıtlamaları yasaklanmaktadır. Böylece Türkiye, ülke içinde üretilen malların korunabilmesi için gerekli olan bir unsurdan daha, ithalat kısıtlamaları koyabilme hakkından vazgeçmiş oluyordu. Başka bir koruma duvarı olan gümrük vergilerinin koruyucu gücü ise önceki maddede gördüğümüz gibi önemli ölçüde azaltılmıştı.

3) Rekabet ve Vergileme,

Taraflar, ilgili maddelerde, kendi milli mallarına uyguladığı vergilerden daha fazlasını diğer tarafın benzer mallarına hiç bir şekilde uygulamayacaklarını kabul etmektedirler. Aynı biçimde, anlaşmaya göre tarafların, kendi üretimlerini koruyacak tarzda iç vergileme sistemleri geliştiremeyecekleri de kabul edilmektedir.

Katma protokol tartışmaları bugün hangi noktalarda yoğunlaşıyor

Son zamanlarda Türk

Dosyası adı altında çokca duyduğumuz başlıca tartışmaları dört noktada toplayabiliriz:

1) Türkiye'ye yapılacak yardım ve kredi tartışmaları (3. ve 4. Mali Protokol)

2) Türkiye'nin, Türk tarım ürünlerine yapılmasını istediği gümrük indirimi sorunu.

3) Türk işçilerinin AET ülkelerinde serbest dolaşımı,

4) Türkiye'nin AET ülkelerine yapmak istediği dokuma ve konfeksiyon ihracıyla ilgili tartışmalar.

Türkiye — AET Karma Parlamento Komisyonu toplanırken üye ülkelerin bu noktalardaki son tutumları şöylece özetlenebilir:

Türkiye'ye yapılacak yardım ve kredi tartışmaları:

31 Ekim 1981'e kadar olan dönemi kapsayan 3. Mali Protokolde Türkiye'ye, yaklaşık 450 milyon dolar kredi açılması hemen hemen bütün üye ülkelerce kabul edilmiş bulunmaktadır. Geçtiğimiz haftalarda yurdumuza gelen Avrupa Yatırım Bankası Heyeti bu konuda Türk yetkilileri ile bazı görüşmeler yapmış, ama kesin bir sonuç alınamamıştı.

4. Mali Protokol Tartışmaları ise 800 milyon dolarlık bir proje kredisi üzerinde yapılmaktadır. Ancak bu konuda bir çok güçlükler vardır ve bazı ülkeler bu miktara itiraz etmektedirler. Bu konuda bir başka fikir de 3. Mali Protokolün 1983 yılına kadar uzatılarak, bu protokol çerçevesinde 330 milyon dolarlık ek bir proje kredisi sağlanması yolundadır. Ayrıca, Türkiye'den alınan kredi faizlerinin azaltılması yolundaki öneriler de bugünlerde tartışılmaktadır.

Türkiye'nin Türk Tarım Ürünlerine yapılmasını istediği gümrük indirimi sorunu:

Bilindiği gibi Türkiye, "bağışıklık dönemi" olarak tanımlanan 1978—1983 döneminin bitimi ile birlikte kendi tarım ürünlerine gümrük indirimi istemekte ve böylece tarım ürünlerinin AET ülkelerindeki rekabet olanaklarının artırılmasını talep etmektedir. Ancak Türkiye'nin ihraç ettiği tarım ürünlerine benzer tarım ürünleri ihraç eden Fransa ve İtalya bu duruma karşı çıktıkları için sorun şimdilik çözümsüz olarak ortada durmaktadır. Federal Almanya'nın, biraz sonra göreceğimiz "serbest dolaşım" sorununda ödün elde edebilmek için Fransa ve İtalya'yı bu konuda zorlaması da şimdilik sonuç vermemiş görünüyor.

İkinci Dünya Savaşı sonrasının yıkılmış Avrupası. "Ortak Pazar" düşüncesinin en önemli etkeni oldu.

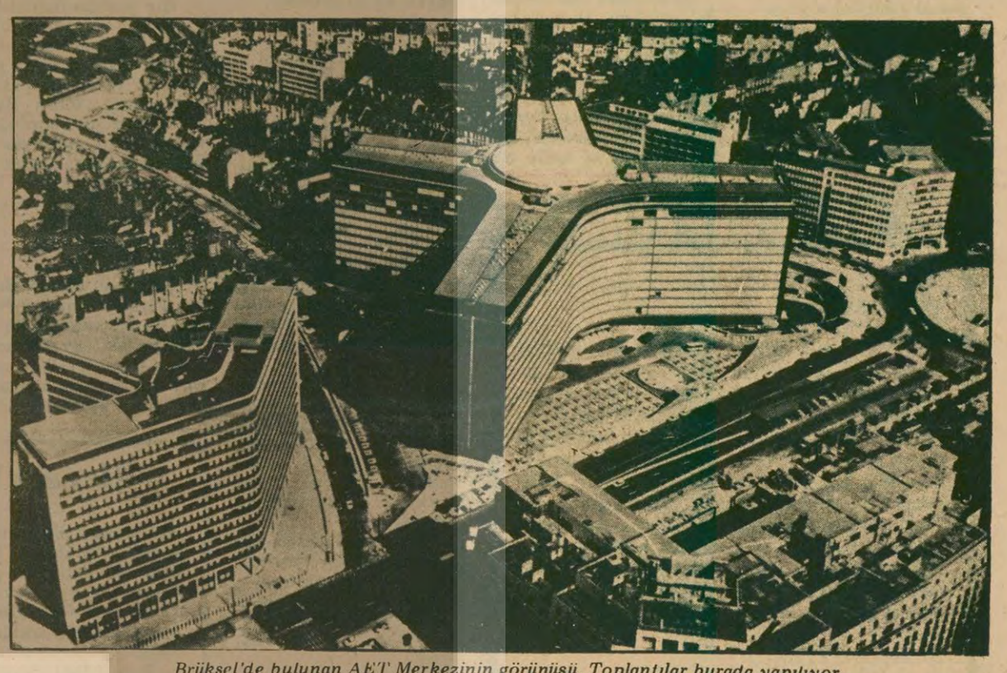

Brüksel'de bulunan AET Merkezinin görünüşü. Toplantılar burada yapılıyor.

Türk işçilerinin AET ülkelerinde serbest dolaşımı

Daha önce yapılmış anlaşmalara göre, Türk işçileri 1986 sonundan başlamak üzere AET ülkelerinde serbestçe dolaşıp iş arayabileceklerdi. Şimdi Almanya bu hakkın 1991'e kadar dondurulması ve o tarihte de günün koşullarına göre yeniden ele alınması gerektiğini Konsey'e resmen bildirmiş bulunuyor. Almanya bu isteğine gerekçe olarak kendi ülkesindeki 1 milyonluk işsiz kitlesini gösterirken, Türkiye, böylece anlaşmalarla sağlanan bir hakkın geri alınmak istendiğini belirtiyor.

Bilindiği gibi, halen Almanya'da aileleri ile birlikte toplam 1,5 milyon Türk yaşamaktadır.

Topluluğa yakın çevreler, Almanya'nın bu isteğinin kabul edileceğine ilişkin belirtilerin son zamanlarda arttığına dikkat çekiyorlar.

Pamukta AET ülkelerine ihraç ettiğimiz önemli tarım ürünlerinden biri. Türkiye, AET'den tarım ürünlerine gümrük indirimi uygulanmasını isterken, AET tarafından bu konuda bir karar henüz alınamadı.

Türkiye'nin AET ülkelerine yapmak istediği dokuma ve konfeksiyon ihracına ilişkin tartışmalar

Ingiltere, Türk dokuma ürünlerine kısıtlama konulmasını istemekteyken son zamanlarda tutumunda belli bir yumuşama gözlenmekte ve sorunun toplu görüşmelerde ele alınmasını kabul etmiş bulunmaktadır. Ancak hiç bir üye ülke, Türkiye'nin bu konudaki talebi olan dokuma ihraç kontenjanlarının artırılmasını kabul etmemektedir.

Öte yandan, aynı sorun konfeksiyon ihracatında da vardır. "Türkiye Hazır Giyim ve Konfeksiyon İhracatçıları Birliği" tarafından yayınlanan "İhracat Sorunları Raporu"nda bu konuda şöyle denilmektedir:

"AET, 1979 yılında Türkiye'yi 8 milyon 400 bin adet T-Shirt ve 2 milyon 307 bin adet bluz ile kısıtlamak istemektedir.

"Türkiye'nin giderek iddialı bir düzeyde pazarlara girmeye başladığı bir aşamada, öngörülen bu rakamlar gerçekçi olmadığı gibi, ülkemizin tekstil potansiyeline de orantılı değildir."

Sonuç

Görüldüğü gibi, Türkiye — AET Karma Parlamento Komisyonu, Türkiye ile topluluk arasında oldukça büyük sorunların biriktiği bir sırada toplanıyor.

Topluluk, şu ana kadar Türkiye'nin AET'den istediği ödünlerin yalnız yükümlülüklerin 5 yıl dondurulmasına ilişkin olanında bir anlaşmaya varabilmiş bulunuyor. Birikmiş sorunlar gerçekten çoktur ve bu sorunlardan bazıları, Topluluk çevrelerinden de belirtildiği gibi, "siyasal sorun" doğuracak niteliktedir.