BASKIYA GİRERKEN:

İstanbul Sıkıyönetim Komutanlığı "Bilinmeyen Sol" dizisini durdurmadığımız takdirde gazetemizi yasaklayacağını bildirdi

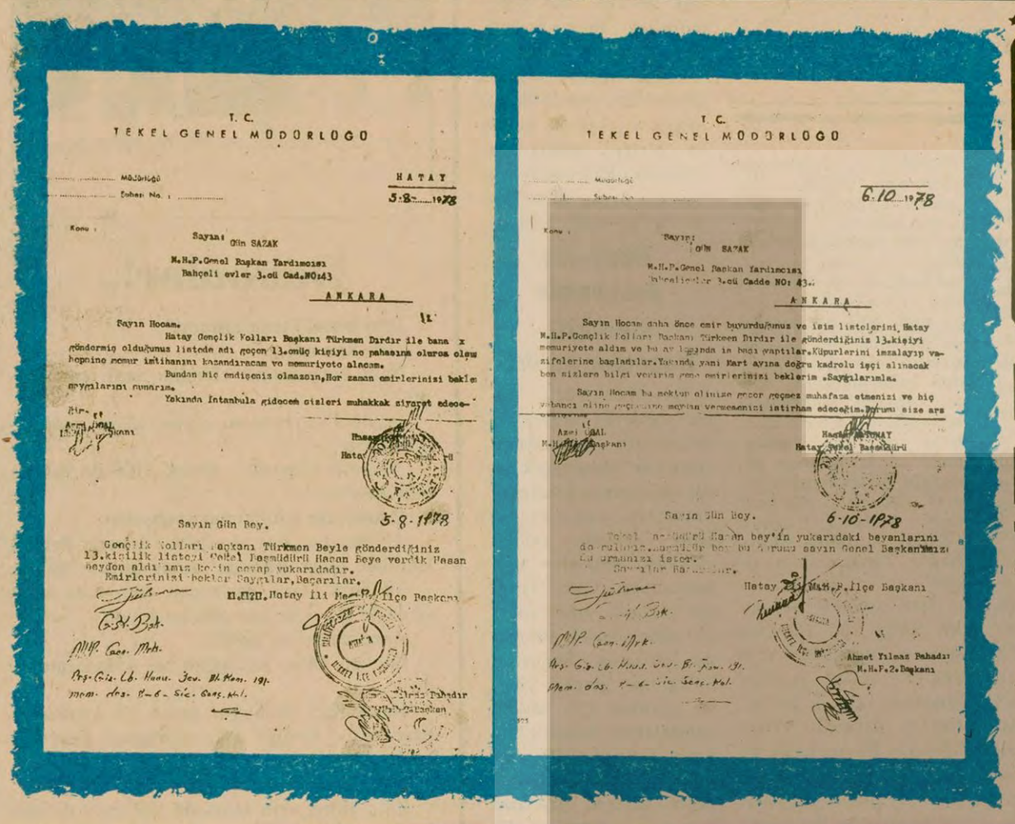

T. C.
TEKEL GENEL MÜDÜRLÜĞÜ

Müdürlüğü
Şube: No.:

HATAY
5.8.1978

Konu:

Sayın: Gün SAZAK
M.H.P. Genel Başkan Yardımcısı
Bahçeli evler 3.cü Cad. NO:43
ANKARA

Sayın Hocam,

Hatay Gençlik Kolları Başkanı Türkmen Dardır ile bana x göndermiş olduğunuz listede adı geçen 13.oniüç kişiyi ne pahasına olursa olsun hepsine memur imtihanını kazandıracam ve memuriyete alacam.

Bundan hiç endişeniz olmasın, Her zaman emirlerinizi bekler saygılarımı sunarım.

Yakında İstanbula gidecem sizleri muhakkak ziyaret edece-

Hasan ALTUNAY
Hatay Tekel Müdürü

Sayın Gün Bey.

5-8-1978

Gençlik Kolları Başkanı Türkmen Beyle gönderdiğiniz 13.kişilik listeyi Tekel Müdürü Hasan Beye verdik Hasan Beyden aldığımız kesin cevap yukarıdadır.
Emirlerinizi bekler Saygılar, Başarılar.

M.H.P. Hatay İli Merkez İlçe Başkanı

Ahmet Yılmaz Bahadır
M.H.P. İl Başkanı

T. C.
TEKEL GENEL MÜDÜRLÜĞÜ

Müdürlüğü
Şube: No.:

6.10.1978

Konu:

Sayın: Gün SAZAK
M.H.P. Genel Başkan Yardımcısı
Bahçelievler 3.cü Cadde NO: 43.
ANKARA

Sayın Hocam daha önce emir buyurduğunuz ve isim listelerini Hatay M.H.P. Gençlik Kolları Başkanı Türkmen Dardır ile gönderdiğiniz 13.kişiyi memuriyete aldım ve bu ay içinde iş başı yaptılar. Kupurlerini imzalayıp vazifelerine başladılar. Yakında yani Mart ayına doğru kadrolu işçi alınacak ben sizlere bilgi vererim emir ve emirlerinizi beklerim. Saygılarımla.

Sayın Hocam bu mektup olunuz geçer geçmez muhafaza etmenizi ve hiç yabancı eline geçmesine meydan vermemenizi iltihan edeceğim. Durumu size arz ederim.

Azmi GÜL
M.H.P. İl Başkanı

Hasan ALTUNAY
Hatay Tekel Müdürü

Sayın Gün Bey.

6-10-1978

Tekel Müdürü Hasan bey'in yukarıdaki beyanlarını doğrularız. Genel Bey'in durumu sayın Genel Başkanımıza duyurmanızı isteriz.
Saygılar Sunarız.

Hatay İli M.H.P. İlçe Başkanı

Ahmet Yılmaz Bahadır
M.H.P. İl Başkanı

Aydınlık

Kuruluş yılı: 1921
Kurucusu: ŞEFİK HÜSNÜ

BÜTÜN ÜLKELERİN İŞÇİLERİ VE EZİLEN HALKLAR, BİRLEŞİN!

CUMARTESİ
7
NISAN 1979
350 kuruş

Hatay Tekel Müdürü Hasan Altunay:

"Sayın Gün Sazak, 13 kişiyi memuriyete aldım, emirlerinizi beklerim"

Ecevit, sigara darlığının nedenlerini araştıradursun...

Gün Sazak'ın emriyle Tekel'e adam alınıyor

- Hatay MHP Merkez İlçe Başkanı: "Hasan beyin beyanlarını doğrularız, Genel Başkanımıza duyurulsun"
- Altunay'ın MHP Genel Başkan Yardımcısı Gün Sazak'a yazdığı mektupların altında MHP örgütünün onay ve damgaları var

ANKARA(ÖZEL)

İktidarda CHP Hükümeti, Hatay Tekel Başmüdürlüğünde bu Hükümet tarafından atanmış Hasan Altunay var. Hasan Altunay 5 Ağustos 1978'de Ecevit Hükümetinin sekizinci ayında, MHP Genel Başkan Yardımcısı Gün Sazak'a bir mektup yazıyor:

"Sayın Gün Sazak
MHP Genel Başkan Yardımcısı
Bahçelievler 3. Cadde
No 43
Ankara

Sayın Hocam,

Hatay Gençlik Kolları Başkanı Türkmen Dırdır ile bana göndermiş olduğunuz listede adı geçen 13 (oniüç) kişiyi ne pahasına olursa olsun hepsine memur imtihanını kazandıracam ve memuriyete alacam.

Bundan hiç endişeniz olmasın, her zaman emirlerinizi bekler, saygılarımı sunarım.

Yakında İstanbul'a gidecem, sizleri muhakkak ziyaret edeceğim."

Bu mektup T. C Tekel Genel Müdürlüğü, antetli

(Devamı sa.7, sü.4'de)

Ölümünün 20. yılında Büyük Devrimci Önder

Şefik Hüsnü'yü saygıyla anıyoruz

Gazetemizin kurucusu, Türkiye Proletaryasının büyük önderi Şefik Hüsnü'yü 20 yıl önce bugün kaybettik.

Şefik Hüsnü bütün hayatı boyunca proletarya davasını savundu. O, proletarya partisinin hep en önünde yürüdü, partinin birliğini gözü gibi korudu. Çünkü O, devrimin parti olmadan

(Devamı sa.7, sü.3'de)

Eşgüdüm Toplantısında "bölücülük" görüşüldü

ECEVİT: "Bölgemizi bölmek isteyen dış güçler var"

ANKARA(ÖZEL)

Dün Eşgüdüm toplantısından sonra Cumhurbaşkanı Fahri Korutürk ile haftalık olağan görüşmesini yapan Başbakan Bülent Ecevit Çankaya Köşkünden ayrılırken:

"Bölgemizi bölmek isteyen bazı dış güçler vardır. Bunlar birbirleriyle karşıt güçlerdir. Birbirlerine karşı oldukları halde aynı şekilde bölgemizi bölmek için uğraşırlar. Bu uğraşlar geçen yüzyıldan beri devam eder. Evvela bu bölgedeki Türk devletini bölmek için böyle girişimlere başlanmıştır. Ondan sonra petrol zengini ülkeleri bölmek veya onların güçlerini azaltmak için yine dış kökenli ama karşıt cevrelerden gelen bir-

(Devamı sa.7, sü.3'de)

YORUM

Sigara kıtlığının ardındaki gerçek

Ecevit, sigara kıtlığının ardındaki gerçeği arıyor:

"Sigara üretimindeki düşüş nedeniyle maalesef biraksaklıkoldu. Üretimdeki düşüşün sorumluları üzerinde ilgili Bakan arkadaşımla birlikte dikkatle duruyoruz." (20 Mart tarihinde Bakanlar Kurulunu açarken yaptığı konuşma)

"Sigara fabrikalarından bir çoğunda beni

(Devamı sa.7, sü.6'da)

ankara havası

Bölücülük ve özgürlük

Nuri Çolakoğlu

Önce AP'li gazetede bir haber:

"Batman'da önemli bir kamu görevlisi, kaymakamın ve halkın önünde dövüldü, aracı tahrip edildi..."

Öğreniyoruz ki dövülen Jandarma Komutanı Binbaşı'dır. Saldırganlar ise Apocu denen

(Devamı sa.7, sü.6'da)

BASYAZI

"Lavdi revizyonizm"

Doğu Perinçek

Şu sıra ülkemizde müthiş bir yarış var, Enver Hoca'dan mühürü alma yarışı. Sekiz tekke çekişiyor. Aralarındaki biricik ölçü, Arnavutluk yöneticilerinin gözüne girmek. Enver Hoca mühürü kime verirse, Türkiye'deki Süleyman o olacak.

Kendine "Türkiye Devrimci Komünist Partisi İnşa Örgütü" (TDKP–İÖ) adını takmış olan ve isminden başka her yanı komünizmin zıddı olan örgüt, tabanındaki dağılmayı önleyebilmek için irade-i şahanenin yakında açıklanacağını yayıyor. Her gün kulaklar Tiran radyosuna dayanıyor. Haber bültenlerinden birinde "TDKP–İÖ"nün adı geçse de, bu heyecanlı

(Devamı Sa. 7 Sü. 9'da)

ABD Türkiye'ye yapacağı yardımı 500 milyon dolara çıkarıyor

ANKARA (ÖZEL)

ABD, Türkiye'ye yapmayı düşündüğü 300 milyon dolarlık yardımı yarım milyar dolara çıkarmaya hazırlanıyor.

Ankara'da İngilizce olarak yayınlanan Turkey Daily News gazetesi, AP Ajansı Muhabiri Denis

(Devamı sa.7, sü.8'de)

Enerji Bakanı Baykal ve Enstitü Müdürü Kemal Tosun Konferansta

İşletme İktisadı Enstitüsü'nün 25. yılında konuşan

Deniz Baykal: "Kalkınmanın temel sorunu enerjidir"

İSTANBUL (ÖZEL)

İstanbul Üniversitesi İşletme Fakültesi İşletme İktisadı Enstitüsü'nün 25. kuruluş yılı kutlama faaliyetleri çerçevesinde düzenlenen konferansta konuşan Enerji ve Tabii Kaynaklar Bakanı Deniz Baykal, Türkiye'de dünya enerji kullanımı ortalamasının altında bir enerji kullanımı olduğunu söyledi.

Enerjinin ikame edilemez bir iktisadi mal olmasının enerji sorununun dünya çapında bir önem kazanması-

(Devamı sa.7, sü.3'de)

YORUM

OPEC gene suçlu sandalyesinde

Enerji Bakanı Deniz Baykal'ın dünkü konuşmasının en talihsiz bölümü Petrol Üreten Ülkeler Topluluğu (OPEC) ile ilgili olan bölümdü. Baykal, konuşmasında OPEC ülkelerinin petrole yaptığı zamları Türkiye'nin 1974'den beri içine girdiği bunalımın esas etkeni olarak tespit etti.

Aslında bu tespit yeni değildir. Ama bugünlerde yinelenmesi, hükümetin somut gerçeklere

(Devamı Sa. 7 Sü. 9'da)

Pakistan'da Butto lehine gösteri yapanlara polis ateş açıyor

Butto'nun Halk Partisinin 40 günlük yas ilan etmesininardından, Butto nun asılmasını protesto amacıyla düzenlenen gösteriler sürüyor. Polisin halka ateş açtığı olaylarda ölenlerin sayısının yüksek olduğu yaralı sayısının ise 92'ye çıktığı bildirildi. Sind eyaletinin pek çok kentinde yapılan gösterilerden sonra 60 kişinin tutuklandığı

(Devamı sa.7, sü.8'de)

UĞUR MUMCU: 141, 142'nin kaldırılması yolundaki tasarı CHP'nin masalarında bekliyor

- Nurettin Yılmaz: "CHP'nin bu tasarıyı destekleyeceğini umuyorum"

İSTANBUL(ÖZEL)

İstanbul Barosunun 101. Kuruluş Yıldönümü nedeniyle düzenlenen panelde bir konuşma yapan gazeteci ve yazar Uğur Mumcu "141, 142'nin kaldırılması yolundaki yasa tasarısı CHP grubunun masalarında bekliyor" dedi.

Uğur Mumcu şöyle konuştu:

"Ben 141-142'nin Meclis'te kalkacağı görüşünde değilim. Çünkü, 141, 142 ve 163'ün kaldırılması yolundaki yasa tasarısı, uzun bir süreden beri CHP grubunun masa-

(Devamı sa.7, sü.3'de)

Mimarlar Odası Kongresinde

Divanı Teoman Öztürk'ün desteklediği aday kazandı

Yazısı 5. sayfada

SOL nasıl birleşecek?

Güdül'den Musa Tuncer:

Solcunun sorumluluğu vardır

Ben feodal kalıntıların en belirgin olduğu, yani "dar kafa" anlayışının çoğunlukla yıkılmadığı bir çevrede yaşıyorum. Geç de olsa yöremizde bir kıpırdanma, bir uyanma var. Halkımızın yıllardır istismar edilerek sömürülmesi, burjuvazi ve toprak ağalarının halkımız üzerindeki baskısı, faşist ideolojinin zorbalığı gibi çağ dışı yöntemler, bizleri "gerçeğe" devrimciliğe yöneltti.

Bugün Türkiye gerçeğine bakarsak; Türkiye'nin gerçek bağımsızlığını isteyenlerin büyük bir sorumluluğu vardır. Ancak teori pratikte uygulanmaya konduğu zaman gerçeklik kazanır. Çekimserlik, nemelazımcılık, verilen uğraşların sömürücülüğünü yapmaktır. Bu yüzdendir ki, gerçek bağımsızlığımızı kazanmak için, bağımsızlıkçı objektifiyle, bağımlılığımızı sürdürenlere karşı mücadele vermek bizim en büyük görevimizdir.

Kitlesel olmayan bir mücadelenin onayı bencę imkansızdır. Böyle mücadele şimdiye değin, birleşmemiş sol'un bölünmesine hizmet etmiştir. Sol'un sol'a karşı saldırılarla yitirdiği zamanı kazanmak için süratle birleşmek gereklidir. Kardeşi kardeşe vurduranlara, mezhep ayrılıklarından yararlanarak kışkırtıcılık yapanlara, anarşiyi körükleyenlere, teslimiyetçilere kısacası "bölyönet" siyasetiyle gücümüzü bölenlere karşı birleşmemiz bir zorunluluk haline gelmiştir.

Sözde her fraksiyonun doğru bir çizgide olduğu, fakat birbirlerine "devrimci terör" adıyla hunharca saldıran bir sol'a sahibiz. Fikir alışverişini dar tutmak, provokasyonlara gelerek "susturmak" yada "sindirmek" ideolojisine güvenmeyen ve gerçek dışı varsayımlarla, kendi tabanını kaybetmeme uğraşı veren kafa, gerici akımlara mahsus bir anlayıştır.

26 Şubattan itibaren Aydınlık gazetesinin "Bilinmeyen Sol" dizisini yayınlayacağını yazmasından sonra bazı çevreler "ciddi" olarak rahatsız olmaya başladı. Sol çizgide olan Aydınlık gazetesinin bu yayınından, daha çok sol adındaki çevrelerin tepki göstermesi ve asılsız suçlamaları gerçekten ilginçtir. Basit bir kıyaslama yaparsak bu çevrelerin rahatsızlığı, kendileri aleyhinde bizlerde doğal olarak bir şüphe yaratmakta. Öyle ki bunlar kendi yollarının gerçekliğine ve fikirlerinin doğruluğuna güvenmiş olsalar, bu diziden rahatsız olmazlar.

Bizler şuna kanaat getirmeliyiz ki, gerçek tektir. Aynı şeyin iki gerçeği olamaz. Kitlesel mücadeleyi hedef almış olan bizlerin halkla birleşmesi, kaynaşması gerekmektedir. Yoksa devrimi bir avuç gençlik yapacak değil. Uğraşlarımız halkın yararına ise "birleşme" çağrısından niye rahatsız oluyoruz? Rahatsız olmamalıyız. Çünkü sol adına yapılan öyle şeyler var ki, halkın çıkarıyla bağdaşmamaktadır. Tüm Türkiye halkının tam bağımsızlığına ve çıkarına olan mücadelemizin sorumluluğunu istismar etmeyelim.

Bu yüzdendir ki, Aydınlık gazetesinin "Bilinmeyen Sol" ve ardından "Sol Nasıl Birleşecek" yayınları sol'un birliği için bir fırsattır. Devrimci ilkelerle bağdaşmayan saldırı ve küfür yerine tüm devrimcilerin candan tartışmaya katılmalarını dilerim.

FİKİR MEYDANI

DEVRİMCİ YOL VE "İÇ SAVAŞ" (1)

İKİ SÜPER DEVLET ARASINDAKİ HEGEMONYA ÇATIŞMASI "SAFSATA"MI?

İlkay Demir

DEVRİMCİ Yol dergisinin 23 ve 24. sayılarında yayınlanan "Burjuva Liberalleri ve İç Savaş" başlıklı yazıda, Türkiye İşçi Köylü Partisi'ne ve Doğu Perinçek arkadaşın Aydınlık gazetesinde iç savaş üzerine yazdığı başyazılara şöyle saldırıyor:

"Doğu Perinçek ise, ...olayların kökünde iki süper devletin hegemonya mücadelesinin yattığını ileri sürmektedir ...toplumumuzun bütün kesimlerini saran ...bu derece yaygın mücadeleler ülkemizdeki sınıflar mücadelesinden bağımsız olarak sadece bir takım gizli ajanların düzenlediği bir oyun olarak gösterilebilir mi? PDA'cı yazar TİP'in kırk yıllık 'provokasyon teorisini' iki süper devlet safsatalarıyla süsleyerek yeniden yutturmaya çalışıyor." (Devrimci Yol, sayı 24, s.8)

Devrimci Yol, ülkemizdeki "yaygın mücadelelerin", "sınıflar mücadelesinden bağımsız olarak" ele alınamayacağını söylerken haklıdır. Gerçekten de, ülkemizde kışkırtılan iç savaş, dünyadaki ve ülkemizdeki sınıf mücadelelerinden ayrı ele alınamaz. Ama, bunu söylemek başka, yapmak başka bir şeydir. Devrimci Yol, ülkemizdeki sınıf mücadelesini dünyadaki mücadelelerden ayrı olarak ele aldığı için, iç savaş konusunda da hatalı bir siyaset izlemektedir.

İlk önce, iki emperyalist süper devlet arasındaki hegemonya mücadelesi bir safsata mıdır, yoksa günümüzün en önemli gerçeği mi, bunu inceleyelim.

Geçmişte "büyük devletler" arasındaki hegemonya mücadelesi

Yirminci yüzyıla girilirken dünya hegemonyası peşinde koşan üç büyük devlet vardı. "Üzerinde güneş batmayan imparatorluk" diye adlandırılan, sömürgeciliğin başını çeken İngiltere; dünyanın tefecisi Fransa; ve bir uluslar hapishanesi olan Rusya. Yüzyılın başında bunlara, Filipinler'e müdahale eden ve Küba'da İspanyol sömürgecilerine karşı "özgürlük savaşının destekçisi" pozuna bürünen Amerika Birleşik Devletleri katıldı.

"Büyük devlet"ten kastedilen, elbette yalnızca nicel olarak büyük ve güçlü devlet değildi. 19. yüzyılda, bu anlamda bir büyük devlet olan ABD'nin bir düzenli ordusu ve donanması bile yoktu. Filipinler ve Küba müdahaleleriyle ABD başka ulusları boyunduruk altına almaya çalışan bir emperyalist "büyük devlet" olarak belirdi. Bir süre sonra, Almanya da bir "büyük devlet" olarak sesini duyurdu ve hegemonya mücadelesine katıldı. Dünya, bu "büyük devletlerin" hegemonya mücadelesinin yol açtığı bir büyük savaşla karşı karşıya kaldı: Birinci emperyalist yeniden paylaşım savaşı.

"Büyük devletlerin" siyasetleri, başka ulusları boyunduruk altına alma, etki alanı kurma ve başka ulusları ve ülkeleri paylaşmak için birbirleriyle savaşma siyasetiydi.

Buna karşılık bu ülkelerdeki işçi sınıfı ve ezilen uluslar sosyalist devrim ve milli kurtuluş savaşı siyasetiyle emperyalist "büyük devlet"lerin hegemonya mücadelelerine gereken cevabı verdiler. Aç gözlü Rus Çarlığı böyle yıkıldı. Türkiye'de milli kurtuluş savaşı böyle başarıya ulaştı.

Sosyalist Rusya'nın siyaseti hegemonyacılığa karşı mücadele

Ekim Devriminden sonra sosyalist bir ülke olan Sovyetler Birliği "büyük devlet" siyasetine son verdi ve anti-emperyalist saflara geçti. Lenin, sosyalist Sovyetler Birliği'nin izlediği siyaseti şöyle açıklıyordu:

"...İktisadi temel üzerinde yükselmekle birlikte, sosyalizm sadece iktisata indirgenemez. Milli baskının ortadan kalkması için bir itemel-sosyalist üretim- gereklidir, ama bu temelin aynı zamanda demokratik bir sekilde örgütlenmiş bir devleti, demokratik bir ordusu vb. olmalıdır. Kapitalizmi sosyalizme dönüştürerek proletarya milli baskıyı ortadan kaldırma olanağını yaratır: bu olanağın gerçeğe dönüşmesi ise, "ancak" "uncak"! devlet sınırlarının nüfusun "istekleri" doğrultusunda tespit edilmesi dahil tam ayrılma özgürlüğü dahil, bütün alanlarda tam demokrasinin kurulmasıyla olur. Ve karşılığında bu, en ufak milli çatışmanın ve en ufak milli güvensizliğin bile fiilen ortadan kaldırılmasının, devlet ortadan kalktığında tamamlanacak olan ulusların birbirine yaklaşması ve kaynaşması sürecinin hızlanmasının temeli olacaktır... Marksist teori budur." (Lenin, "Kendi Kaderini Tayin Hakkı Tartışmasının Özeti")

İşte sosyalist Sovyetler Birliği bu Marksist siyaseti uyguladığı için asla etki alanları peşinde koşmadı, "büyük devlet" siyaseti izlemedi; ezilen ülkelerin boyunduruk altına alınması için değil, bu boyunduruğa karşı mücadele etti. Bir başka deyişle sosyalist Sovyetler Birliği emperyalist "büyük devletlerin" tam zıddı bir siyaset izledi.

Buna karşılık emperyalist "büyük devletlerin" hegemonya mücadelesi şiddetlenerek sürdü ve İkinci Dünya Savaşına yol açtı. Dünya hegemonyası peşindeki Hitler Almanyası ile İtalya ve Japonya'nın oluşturduğu faşist kamp Avrupa'nın bütününü, Asya ve Afrika'nın büyük bir kısmını işgal etti. Faşizm, başka şeyler yanında, dünya hakimiyeti için mücadele demekti. Her gün "faşizm"den başka söz etmemelerine karşın, "büyük devlet"lerin hegemonya mücadelesine "safsata" diyenlerin anlamadıkları noktalardan biri de budur.

İkinci Dünya Savaşından sonra Amerikan emperyalizmi dünya hakimiyeti kurmak için çalıştı. "Demokrasi havarisi" maskesi taktı. Sömürgeciliğe karşı mücadelenin müttefiki pozuna girdi ve dünya çapında hegemonya kurma çabasında önemli ölçüde başarılı oldu. ABD emperyalist burjuvazisinin hegemonyacı siyasetinden sözedilmesine dünya halkları hiç de "safsata" demediler; tam tersine bu siyasete Amerikan emperyalizmine karşı mücadele siyasetiyle cevap verdiler. Bu hegemonyacı süper devlete büyük darbeler indirdiler.

Bugün dünya siyaset sahnesinde dünya hegemonyası peşinde koşan ve stratejik saldırı aşamasında olduğunu ilan eden bir başka süper devlet var: Sovyetler Birliği.

Günümüz Rusyasının siyaseti: Hegemonyacılık

Devrimci Yol'a "süper devletler arasındaki hegemonya mücadelesi safsatadır" dedirtecek kadar Marksizmin alfabesini unutturan şaşkınlık bu süper devletin taktığı sosyalist maskeden kaynaklanıyor. Oysa attığı her adımla emperyalist bir süper devlet olduğunu gösteren Sovyetler Birliği'nin gerçek yüzünü görmek için sadece yaptıklarına bakmak bile yeter. Emperyalizmin sadece doğrudan karşı-devrimci yüzüyle halkların karşısına çıkacağını düşünenler yüzyılımız tarihinden hiç bir şey öğrenememişler demektir. Emperyalizm kimi zaman Hindiçini'ndeki ABD gibi karşı-devrimci yüzüyle ortaya çıkar. Kimi zaman da yüzyılın başında Küba'da "İspanyol sömürgecilerine karşı bağımsızlıktan yana" ABD gibi; 1914'te 'Sırbistan devrimi uğruna savaşan İngiltere, Rusya, Fransa gibi; 1950'lerde "hürriyet havarisi" ABD gibi; bugün de Sovyetler Birliği gibi, halkların dostu kılığına bürünür.

Emperyalistlerarası hegemonya mücadelesine "safsata" diyenler, emperyalizmi sadece karşı-devrimci yüzüyle görebilenler, emperyalizmin elinde oyuncak olurlar.

Son yıllarda Türkiye'de, sosyal-emperyalizmi "sosyalizm", emperyalist hegemonyacılığı "proleter enternasyonalizmi" diye yutturmaya çalışan revizyonist sahtekarlar öylesine cüretlendiler ki, hegemonyacılığa karşı çıkılmasını "milliyetçilik" olarak karalayıp yasaklamak istiyorlar.

"Modern revizyonizm" sözünü sık sık tekrarladığı halde, bunun sınıfsal anlamının üzerini örten, revizyonizmle arasına kesin bir sınır çekmeyen, revizyonizmi şiddete karşı çıkmakla karıştıran ve Marksizmi şiddetle özdeşleştiren Devrimci Yol, "milliyetçilik" suçlaması karşısında gerileyerek, Sovyetler Birliği'nin hegemonyacı siyasetinin adını koymaktan kaçmak için ne diyeceğini şaşırıyor.

Ülkemizdeki yaygın çatışmaların, dünya çapındaki mücadelelerden bağımsız olarak ele alınamayacağını söylerken hesaba katmanız gereken somut gerçek, "safsata" diye nitelendirdiğiniz, ABD ve Rusya arasındaki hegemonya mücadelesinden başka bir şey değildir. Bu çatışmanın Türkiye'yi etkilemediğini söylemek ve Türkiye'de bütün bunlardan bağımsız bir iç savaşın cereyan ettiğini iddia etmek: İşte safsata diye buna denir.

YARIN:

"İç savaşınıza" hangi sınıfın siyaseti kumanda ediyor?

Resmi Belgelerle
KONTRGERİLLA ve MHP
1. KİTAP
CIA'NIN TÜRKİYE'DEKİ KONTRGERİLLA TEORİSİ ve UYGULAMASI
AYDINLIK YAYINLARI
yeni çıktı
Kontrgerilla nedir? Nasıl örgütlendi? 12 Mart döneminde ve günümüzdeki faaliyetlerini, resmi belgelere ve yaşanan olaylara dayanılarak hazırlanan bu kitapta bulacaksınız.
50 TL.
AYDINLIK YAYINLARI
Genel Dağıtım: TÜR—DA
Hamam Sok. No. 4 Cağaloğlu-İstanbul

demokrat gözüyle

lütfü oflaz

Daltonlar!..

Oflu İsmail'i tanır mısınız?

O da kim mi?

Nasıl tanımazsınız efendim nasıl tanımazsınız?

İstanbul'un haracını yiyen adamı nasıl tanımazsınız?

"Gazino Cinayeti" dersek yine de hatırlamaz mısınız?

O halde biz hatırlatmaya çalışalım.

31 Mart akşamı 11 silahlı adamıyla birlikte İstanbul gazinolarından birine giriyor Oflu...

Ve Oflu İsmail gazinodan çıktığında arkasında iki ölü ve bir kan gölü bırakıyor!

Anımsadınız mı şimdi?

İşte bu Oflu, Başbuğun has adamlarındandır.

Hatta Hacı Başbuğun geçen 27 Ağustos'ta İstanbul'da verdiği iftar yemeğine çağırdığı seçkin konuklarındandır.

Dahası var.

Zat-ı alileri aynı zamanda Mafia'nın da elebaşılarındandır.

Adının karışmadığı gayrimeşru olay kalmamıştır ama bunlardan silah kaçakçılığı sabıka dosyasında özel bir yer tutmaktadır.

Lafın kısası sanayide Vehbi Koç neyse, gayrimeşru işlerde de Oflu odur.

Sabıka dosyası tıka-basa dolu Oflu İsmail, nasıl oluyor da meşru olduğunu iddia eden bir siyasi partinin iftar yemeğinde baş köşeye oturtulmaktadır?

Bütün bunlar bir tesadüf müdür acaba?

Bir sigara yakın ve düşünün.

Aradaki ilişkilerde bir gariplik hissetmiyor musunuz sahi?

Biri, adı kanlı olaylara karışan bir partinin başı...

Bir diğeri namlı bir silah kaçakçısı ve Mafia'nın elebaşısı...

Saf-saf sorup duruyoruz bizde:

"Tüyü bitmedik Tüysüzler (!) bu silahları nereden buluyor?" diye.

Nereden buldukları belli değil mi?

. . . . . .

Ne biçim milliyetçi parti ki bu, bir kolu uluslararası kumpanyaların Türkiye temsilcilerinin elinde?

Ne biçim milliyetçi parti ki bu, bir diğer kolu uluslararası Mafia'nın elinde?

Ne biçim milliyetçi parti ki bu, bir senatörü esrar kaçakçılığından Fransa cezaevlerinde?

Hep bunlar basit birer tesadüf müdür sizce?

Bizce değildir.

Değildir çünkü bir yemek düşünün ki, işbirlikçi işadamları, Mete Haslar, Mafia'nın ülkemizdeki elebaşıları, Oflu İsmailler, silah kaçakçıları, esrar kaçakçıları ve Hacı Başbuğ aynı masanın çevresinde!

Ne yiyorlar ki?

O iştahla içtikleri domates çorbası mı, yoksa halkımızın al kanı mı?

Söyleyin hangisi?

HALKIN SESİ

GAZETEMİZİN SAHİBİ 45 MİLYON HALKTIR

CEYHAN **ADANA**

TÜCCARLAR KÖYLÜNÜN SÜTÜNÜ YOK PAHASINA KAPATIYOR

Ceyhan'ın Sarıbahçe, Yeşilbahçe, Akdam, Sarıöküzlü, Kırmıt köylülerinin ürettiği sütler aracılar tarafından yok pahasına kapatılıyor.

Bu konuda 12 nüfuslu bir aile sorunlarını şöyle anlatıyor:

"Elimizde 30 dönüm tarlamız var. Bu kadarcık toprakla geçinmek mümkün mü? Bu sıkıntı içinde dört ineğimizden ikisi süt veriyor. Onlar da bakımsızlıktan ancak ikisi süt veriyorlar. Aldığımız parayı yeme veriyoruz. Küspenin kilosu 5 lira, kepeğin kilosu 4,5 lira oldu ama saf sütü 6 liradan alıyorlar. Bununla geçinemiyoruz. Devlet bize toprak vermelidir.

Aynı köyden Şehriban Keser:

"Tarlamız yok. Geçinmek için ağaların yanında çalışıyoruz. Günlük yevmiyemiz ağanın vicdanına kalmış. Üç ineğimiz var.

Bunlardan 5 kilo süt alıyorum. Aldığım para yeme gidiyor. Çoğu zaman yem de bulamıyoruz. Köyde sütlerimizi değerlendirecek bir kooperatif kurulursa çok iyi olur."

Küçük üreticiler sütlerini ilçeye götürüp değerlendirmek imkanından yoksun. Köylü ürünlerinin iyi değerlendirilmesini, yem fiyatlarının denetlenmesini istiyorlar.

Bir Okuyucu

İSTANBUL

31 bin lira ödemezsem evim yıkılacakmış

Ben Kağıthane Gültepe Mahallesinde Gürhan Sokak No: 39'daki gecekondumda yirmi senedir oturuyorum. Geçenlerde memurlar gelerek hazineye ait toprağı yirmi yıldır işgal ettiğim gerekçesiyle 31.000 lira ödemek zorunda bırakıyorlar. Aksi takdirde evimin yıkılacağı, haciz edileceği söyleniyor. İki oğlum var, ikisi de işçi. Değil bana, kendilerine bile bakamıyorlar. Bu parayı ben nasıl ödeyeyim?

Zöhre Baylan

ANKARA

Kontak kapama hareketinin ardından

Şoförler halk kesiminin insanıdır. Şoförlük çeşitli nedenlerden dolayı okuyamamış veya başka meslek edinememiş insanların mesleği ve ekmek kapısıdır. Bir sürü didinme, geceli gündüzlü çalışmalardan sonra bazıları araç sahibi olmuştur. Araç sahibi olmalarına, geceli gündüzlü çalışmalarına rağmen hâlâ insanca bir yaşam süremezler. Yüzde doksanı gecekonduda oturur. Araçları astronomik bedeller ödeyerek, uzun süreli ve büyük taksit payları ile almak zorundalar. Kazançları ellerinde kalmaz-komisyoncu ve parçacı vurguncular tarafından adeta gaspedilir.

Hele araç sahibi olmayıp da, başkasının aracında çalışanların durumu daha da acıdır. İş sürekliliği, iş güvenliği yoktur. Hiç bir sosyal güvencesi, gelecek garantisi yoktur. Anlattıklarımızın dışında birkaç dolmuş ağası olabilir. Bunların oranı yüzde 2-3'ü ancak bulur.

Kısacası araç sahibi olsun, olmasın bütün şoförler yoksul halk kesiminin insanıdır. Ekonomik ve siyasal gelecekleri, işçinin köylünün, bütün yoksul kesimin demokratik mücadelesinin başarısına bağlıdır. Kendilerinin kitlesel demokratik mücadeleleri de, halkın mücadelesinin bir parçası ve tamamlayıcı gücüdür.

Şimdi gelelim kontak kapatma hareketine. Böyle bir hareket, sabote edilmediği, başka gerici mihrakların siyasal güdümüne girmediği, kendi kitlesinin sınıfsal ve ekonomik çelişkilerinden hareketle, doğru biçimde konduğu takdirde, pasif direnişli ekonomik kitle mücadelesidir. Yoksul kesiminin demokratik mücaddesinin bir parçasıdır. Bir hareket hangi kesimin olursa olsun amacı çok iyi saptanmalı, o kitlenin ekonomik ve siyasal bilincine sahip önderler tarafından, doğru biçimde organize edilmeli ve kamuoyuna yansıtılmalıdır. Ancak bu şartlarda, haklı zeminde başarıya ulaşabilir.

Kontak kapatmanın gelişimi nasıl oldu? Süper güçlere karşı izlenen tutarsız ve istikrarsız dış politika neticesinde, ülke ekonomisi felce uğramıştır. Bu zamları ve hayat pahalılığını getirmiştir. En önemlisi de akaryakıt zammıdır. Bu zammın direkt etkilediği kesimin başında ticari araç sahipleri yani şoförler gelmektedir. Diğer sermaye kesimi bu zamdan fazla etkilenmemiştir. Olduğu gibi ürettikleri mallara yansıtarak halka yüklemişlerdir. İşte tam bu sırada şoförler bir çıkış, seslerini duyurma çabası içine girmişlerdi ki, bozuk bir ses halkın kulaklarını rahatsız edici biçimde "Allende-Şili" benzetmesini bağırmıştır. Bu sese birkaç borazancı da katılmıştır. Bunu fırsat bilen hükümet de veryansın etmiştir. Hareketin gerçek sebepleri göz ardı edilerek, her tarafça istismar edilmiştir. Gerçek dertler geride kalmış, doğru biçimde halka intikal ettirilmemiştir. Hareket adeta sabote edilmiştir. Bunun değerlendirilmesini haklı nedenden kaynaklanan hareketleri fiyasko ile neticelenen şoförlere bırakmalıyız ve şimdiden sonraki haklı mücadelelerinde başanlar dilemeliyiz.

İmdat Balkoca

DUYURU
ŞEFİK HÜSNÜ'YÜ ANIYORUZ
7 Nisan 1979 günü Türkiye İşçi Sınıfının önderi ŞEFİK HÜSNÜ'nün ölümünün yirminci yıldönümüdür.
Bu münasebetle üç yerde anma toplantıları düzenlenmiştir. Bütün İstanbul halkı davetlidir.
Yer: 1- İl merkezi
2- Kartal İlçe merkezi
3- Eyüp İlçe merkezi
Saat: 15.00
TİKP İST. İL ÖRGÜTÜ

NORODOM SİHANUK
IŞIK YAYINEVİ
C.I.A. İLE SAVAŞIM
Genel Dağıtım: TÜR DA 25TL.
Cağaloğlu Hamam sok. No: 4 - İSTANBUL

BULMACA

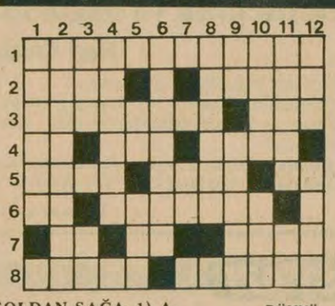

SOLDAN SAĞA: 1) Atom bombasının sırlarını Sovyetler Birliği'ne sattıkları iftirasıyla düzmece bir mahkemede yargılanıp idam edilen Amerikalı devrimci aile. 2) Fakirin ekmeği - Herkese, genel. 3) İran petrolünü millileştiren, 1948–53 döneminin ilerici başbakanı - Albayın kısa yazılışı. 4) Rütbesiz asker - Tersi bağlama sazında bir tel - Bir cins portakal. 5) Tersi kır yaşayışını anlatan kısa şiir veya düzyazı - Kuru soğuk Tersi mecazi olarak 'temiz' anlamında kullanılan bir sözcük. 6) Tersi Kimya'da Lityum'un simgesi - Son, en sonunda. 7) Dırı nayvan - Hıristiyan büyüklerinin adları başına yazılan kısaltma - İtalya'nın başkenti. 8) Bilgiçlik taslayan - Tersi ucuna olta takılan yapay iplik.

YUKARIDAN AŞAĞI: 1) Osmanlılarda Avrupa yakası topraklarına verilen ad. 2) Sinir sistemimizle ilgili bir bölüm. 3) Bir emir - Uzaklık işareti. 4) Bir cins seyrek dokuma kumaş. 5) Tersi isim - Bir peygamber. 6) Mutsuz, bahtıkara (eski dil). 7) 'Öyle mi' anlamında bir ünlem. 8) Tersi mektupla yüksek öğrenim kurumu. 9) Tersi Kimya'da Magnezyum'un simgesi - Azerbaycan Türklerinden olan. 10) Tersi sporda hatalı hareket - Koç vuruşu. 11) Mülk, mülkler - Bir nota. 12) Tersi bir sayı - Yetişkin erkek.

DÜNKÜ BULMACANIN ÇÖZÜMÜ

	1	2	3	4	5	6	7	8	9	10	11	12
1	N	Ü	K	L	E	E	R	B	O	M	B	A
2	O	R	G	A	N	■	E	■	F	U	A	R
3	B	E	■	Y	İ	T	İ	K	■	N	Z	■
4	E	T	L	İ	K	■	S	İ	R	D	A	Ş
5	L	İ	■	K	■	E	Ş	■	A	N	A	■
6	■	C	E	L	A	L	İ	L	E	R	■	P
7	K	İ	L	İ	Ş	E	■	A	Ç	■	İ	K
8	M	■	E	K	O	S	E	■	E	T	N	A

Bloksuzlar, İran'ı görüşmeye çağırdı

TAHRAN (AJANSLAR)

Sri Lanka Dış işleri Bakanının Bloksuzluk Hareketi adına Ayetullah Homeyni'ye bir çağrı yaparak, İran'ın Bloksuzlara katılması konusunu görüşmek istediği açıklandı.

İran Devriminin Sesi Radyosunun bildirdiğine göre, Sri Lanka Dışişleri Bakanı, İran'ın Bloksuzluk hareketine katılmasından sevinç duyacaklarını belirtti. İran Dışişleri Bakanı Kerim Sencabi ise, bugünlerde ülke içi sorunlarla yoğun bir şekilde uğraşıldığını, bu yüzden de Bloksuzluk konusunda bir karar almanın mümkün olmadığını bildirdi.

İran geçtiğimiz ay CENTO'dan ayrılmış ve bloksuzluk hareketine katılma isteğini açıklamıştı.

3 POLİS YETKİLİSİ İDAM EDİLDİ

İran'da iki Savak ve bir polis yetkilisi daha işkence yapmak ve cinayet işlemek suçlarından kurşuna dizilerek idam edildi. İslam Devrim Mahkemesinde idamlarına karar verilenler, Savak yöneticileri Mahmud Şahidi ve Kemal Abid ile polis görevlisi Mahmut Askarızad'dır. İran'da Şubat ayından bu yana idam edilenlerin sayısı 71'i bulmuştur.

FRANSA TELEVİZYONU HÜVEYDA İLE RÖPORTAJ YAPTI

Fransa Televizyonu, Tahran'da sabık Şah'ın eski Başbakanlarından Amir Abbas Hüveyda ile cezaevinde bir röportaj yaptı. Hüveyda, 6 aydır dış dünya ile ilişkisinin olmadığını söyleyerek, kendisini kurtarmak için yapılan girişimlerden son derece memnun olduğunu ve şimdi adil bir yargılama beklediğini belirtti.

1936'dan bu yana ilk defa İspanya'da anayasal hükümet göreve başladı

MADRİD

Adolfo Suarez'in kurduğu 3. kabine, İspanya tarihinde İç savaştan (1936) bu yana kurulan ilk Anayasal hükümet olarak göreve başladı. 24 kişilik Bakanlar Kurulunda 10 yeni üye bulunuyor. Suarez'in Başbakanlığı üstlendiği 18 kişilik 2. kabineden 5 kişi yeni hükümette görev alamadılar. Bunlar arasında İçişleri Bakanı Martin Diza ve Maliye Bakanı bulunuyor. Diza, tedhişçiliğe karşı yeterli önlemleri almamakla, Ohera ise AET ile ilişkilerde ağır davranmakla suçlanıyordu. Dışişleri Bakanlığında ise Eski Bakan Marcelino Oreja Aguirre kaldı.

Uganda'da çatışmalar sürerken

Libyalı askerler Kampala'dan çekildi

NAİROBİ

Uganda başkenti Kampala çevresinde çatışmalar devam ederken, kenti koruyan Libyalı askerlerin geri çekildiği bildirildi. Ancak bu geri çekilmenin bir yenilgiyi kabullenme anlamına gelip gelmediği henüz kesinleşmedi. Fransa Radyosu, Libyalı askerlerin yeni bir püskürtme harekatına hazırlanmak için geri çekilmiş olabileceklerini işaret etti.

Öte yandan Ajanslar, Libya birliklerinin Kampala'dan çekilmesi için Tanzanya'nın Trablusgarp hükümetine başvurmuş olduğunu hatırlattılar.

Nairobi'deki gözlemciler de Libyalı askerlerin Kampala'dan ayrılarak Angola'ya doğru hareket ettiklerini bildirdiler.

Konu ile ilgili yorumunda Fransız "Le Figaro" gazetesi son durumu şu soru ile değerlendirmeye çalışıyor: "Kaddafi Uganda tuzağına mı düştü?"

Hatırlanacağı üzere, önceki gün Trablusgarp'ta bir açıklama yapan Libya hükümet sözcüsü, Libyalı askerlerin Uganda'da bulunmadığını öne sürmüştü.

Tanzanya birliklerinin ve Uganda Ulusal Kurtuluş Cephesi askerlerinin başkente doğru başlattığı ve üç koldan devam eden harekatı büyük bir direnişle karşılaşmadan sürüyor.

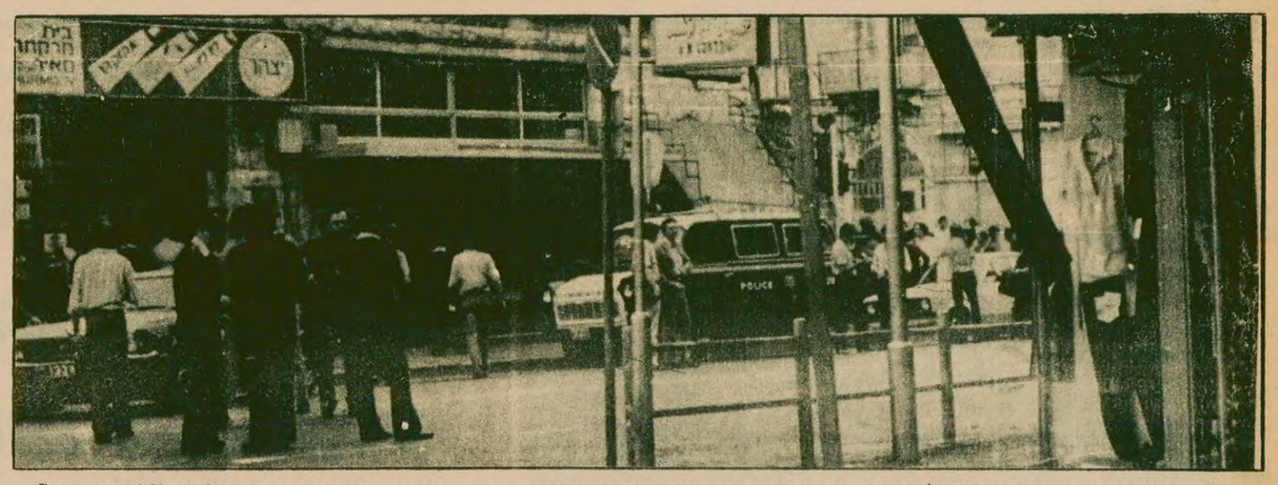

Cuma gecesi Kudüs'ün musevi semtinde patlayan bomba 15 kişinin ölümüne sebep olmuştu. Mısır — İsrail Barış Anlaşmasına karşı çıkan tedhişçi gruplar, bombalı saldırılarla "Filistin davasını" savunduklarını öne sürüyorlar...

"BARIŞ ANLAŞMASI, TOPYEKÜN ÇÖZÜM İÇİN MİHENK TAŞIDIR" DEMİŞTİ

Sedat'ın konuşmasını ne İsrail, ne de Arap ülkeleri olumlu karşıladı

●Mısır Halk Meclisi bir hafta boyunca Barış Anlaşmasını onaylamak için tartışıyor

KAHİRE

Mısır Devlet Başkanı Enver Sedat'ın önceki gün Mısır Halk Meclisinde yaptığı konuşma İsrail ve Arap basınında hoşnutsuzlukla karşılanırken, anlaşmaya karşı çıkan tedhişçi gruplar eylemlerini sürdürüyor.

Filistin Haber Ajansı Wafa'nın bildirdiğine gore, bir grup Filistinli gerilla Nablus kentinde bir İsrail askeri karakoluna saldırdı ve içinde bulunanları yaraladı.

Öte yandan İsrail polisi, önceki gün Kudüs'ün doğu kesimindeki Selahaddin Sokağında meydana gelen bir patlama sonucu 8 kişiniyaralandığını açıkladı.

EL ARİŞ'TEKİ TÖRENE CYRUS VANCE DA KATILACAK

İsrail'deki ABD Büyük elçiliğinin bir yetkilisi, 27 Mayısta El Ariş kentinde Sedat ve Begin arasında yapılacak olan devir törenine ABD Dışişleri Bakanı Cyrus Vance'ın da katılacağını bildirdi. Açıklamaya göre, törenlerde Vance, ABD Başkanı Jimmy Carter'i temsil edecek.

FKÖ'NÜN YALANLAMASI

Arap Birliği Bonn bürosu nezdindeki Filistin Kurtuluş Örgütü temsilcisi Abdullah Frangi, Mısır lehine bir "Marshall Planı" uygulamasına katılacak ülkeleri, ne Arap ülkelerinin ne de FKÖ'nün misilleme ile tehdit ettiğini söyledi.

Frangi, Arap öğrenciler Birliğinin düzenlediği bir basın toplantısında, "FKÖ'nün tutumu konusunda yetkili olarak yalnız Yaser Arafat, Labadi ve ben demeç verebiliriz" dedi.

Frangi bu sözleriyle, Abdülmuhsin Ebu Meyzer'in Alman "Stern" dergisine geçenlerde verdiği bir demece cevap vermektedir. Ebu Meyzer, bu demecinde FKÖ'nün Batı Almanya'yı Mısır'a yardım yaptığı takdirde bir saldırgan sayacağını öne sürmüş ve "FKÖ'nün Federal Almanya'ya içte ve dışta zarar verecek yollara sahip olduğunu söylemişti.

Butto'nun öldürülmesine tepkiler

Alman Basını:

"General Ziya yanlış yolda"

Frankfurter Allgemeine

Butto'nun fakir tabaka içinde çok sevildiğini ve bu itibarını sonuna kadar koruduğunu belirten Frankfurter Allgemeine Zeitung yayınladığı yorumda, halkın Butto'yu kendilerinin bir sözcüsü ve avukatı gibi gördüklerini kaydediyor. Taraftarlarının Butto'yu bir kahraman olarak yücelteceklerini ve intikam almak için fırsat bekleyeceklerini hatırlatan yorumcu bu fırsatın Kasım da yapılacak olan seçimlerde ortaya çıkabileceğini ve Butto'nun kurduğu Pakistan Halk Partisinin iktidara gelebileceğini belirtiyor ve şöyle diyor:

"Ziya Ül Hak kendisini günün birinde suçlu iskemlesinde bulabilir."

Halkın tepkisinin belki de seçimlerden önce kabarabileceğine dikkat çeken Frankfurter Allgemeine Zeitung Butto'nun ölümüyle iç huzurun geleceğini iddia eden Ziya Ül Hak'ın yanıldığını kaydediyor.

Alman Televizyonu:

Dünya kamuoyunun ve sayısız devlet adamının tepkisini hiçe sayarak Butto'yu astıran Ziya Ül Hak'ın çok yanlış bir yolda olduğunu vurgulayan Alman Televizyonu ARD, yargıçların bile verdikleri kararı istemeden açıklamak zorunda kaldıklarını zira yargıçların daha sonra Butto'nun affı için girişimde bulunduklarını belirtti.

Bütün dünya hükümetlerinin Butto'nun affı için girişimde bulunduklarını kaydeden Alman Televizyonu Butto'nun siyasi hayatından çeşitli görüntüler yayınladı.

"Akşam Postası" gazetesi ise haberi ikinci baskısında "Ali Butto İdam Edildi" başlığı altında veriyor ve Butto'nun sonuna kadar direnerek af talebinde bulunmadığını belirtiyor. Butto'nun af talebinde bulunmakla suçu kabullenmiş olacağını açıkladığını bildiren Akşam Postası idam haberiyle birlikte Pakistan şehirlerinde, caddeleri polis arabalarının ve devriyelerin doldurduğunu kaydediyor.

Frankfurter Rundschau

"BİR PORTRE" köşesinde ve "İdam edilen eski Devlet Başkanı Zülfikar Ali Butto, Pakistan tarihinin en parlak şahsiyetlerinden biriydi" alt başlığıyla bir yorum yayınlayan "Frankfurter Rundschau" gazetesi eski başkanın geçmişini, kişiliğini ve 1977'deki askeri darbeye nasıl gelindiğini anlatarak şöyle diyor:

"Ülkesinin gelişmesinde şüphesiz yeni bir bahar başlatan Butto buna rağmen halkla iyi ilişkiler geliştiremedi ve muhalefete karşı girişimlerinin sert olduğu söylendi."

Butto'nun "Yeni sosyal düzen"i oldukça başarılı bir şekilde uyguladığını, Çin ile iyi ilişkiler geliştirdiğini bildiren gazete 7 Mart 1977 seçimlerinin Butto'nun kaderinde çok tayin edici bir rol oynadığını, kazanacağını bilmesine rağmen seçimlere hile sokulmasına göz yumduğunu yazıyor.

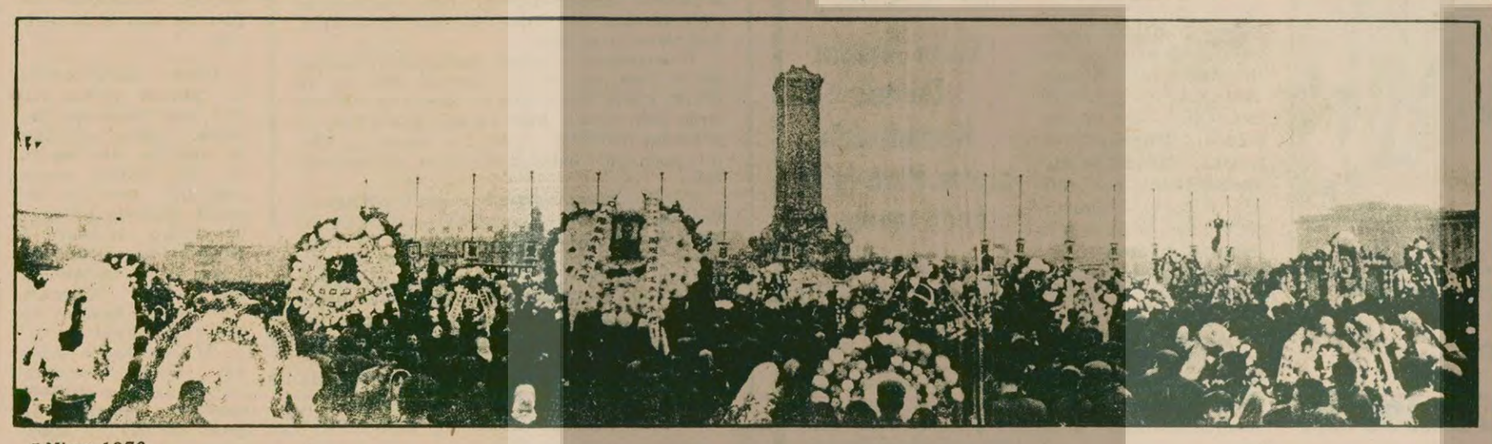

5 Nisan 1976...

Milyonlarca Pekinli Tien An-men Alanını çelenklerle donatmıştı. Çu En-lay'ı anmak için toplanan halk daha sonra Dörtlü Çete'nin baskısıyla karşılaşacaktı...

DÜN TİEN AN-MEN "OLAYLARININ" 3. YILDÖNÜMÜYDÜ

Pekin halkı, Çu En-lay'ı anarken Dörtlü Çete'ye karşı mücadele ediyordu

DIŞ HABERLER SERVİSİ

5—6 Nisan 1976. Pekin'de Tien An-men Alanı. İşçiler, köylüler, öğrenciler ellerinde büyük çelenklerle alana toplanmışlar. 5 Nisan Çin'de ölülerin anıldığı Aydınlık günüdür. Başkent halkı 3 ay önce (8 Ocak 1976) yitirdiği sevgili önderi Çu En-lay'ın anısına ağıtlar yakmış. Koca koca bezlere resimler afişler yazılmış. Çinliler değerli Başbakanlarının anısını yaşatmaya çalışıyorlar.

Ağır ağır yürüyen insanlar, kararlı ama biraz da mahzun bir kortej oluşturuyor. Yas günü 5 Nisan. Ama Çin Komünist Partisi, Çu En-lay'ın öldüğü gün, acı ile gelecek arasındaki ilintiyi şöyle açıklamış: "Acımızı kuvvete dönüştürelim."

Evet Çin halkının, Sosyalist Çin'in güçlü olması lazım. 2000 yılından önce modern, güçlü ve sanayileşmiş bir sosyalist ülke olması lazım. Mao Zedung ve Çu En-lay işte bu tespiti yapıyorlar.

Yine Tien An-men Alanına dönelim. Milyonlarca insan, resmi elbiseli birkaç "kişinin" direnişiyle karşılaşıyor. İlk önce. Tartışmalar sertleşiyor. Itiş kakışmalara varıyor. Hatta sonunda silah sesleri. Halk Meclisinin önünde bir araba devrilmiş, araba yanıyor. Büyük bir kargaşa var bu alanda. Mao Zedung'un 1949 yılında Çin Halk Cumhuriyeti'nin kuruluşunu açıkladığı alanda birtakım insanlar göstericilere karşı şiddet eylemlerine girişiyorlar. Pankartlar yırtılıyor. Çelenklere el konuluyor. Tutuklananlar bile var. Ama halk bırakmıyor yakasını bu "resmi kişilerin. Tutuklananların serbest bırakılmasını istiyor.

YABANCILAR ŞAŞKIN DURUMDA

Pekin'deki yabancı gazetelerin muhabirleri ne yazacaklarını bilmiyorlar. Ajansların geçtikleri haberler birbirlerini yalanlıyor.

5—6 Nisan 1976'da Tien An-men'de ne olmuştu? "Resmi kaynaklar" bu konuda etraflı bir açıklama yapmak için fazla beklemediler. Sinhua Ajansından, Renmin Ribao gazetesine ve oradan da bütün dünyaya olay şu şekilde aksettirilmişti: "Bir avuç kışkırtıcı Çu En-lay'ı anmak bahanesi ile Pekin'de kargaşalık çıkarttılar. Resmi makamlara karşı geldiler. Bunlar karşı-devrimci bir ayaklanma tezgahladılar. Bu işi perde arkasından yöneten Parti içindeki kapitalist yolcuların başıdır. Bu Çin'in İmre Nagy'sidir."

İşın aslı gerçekten bu muydu?

1978'in Kasım ayı başında Çin Komünist Partisi'nin Pekin Belediye Yönetici Komitesi bir açıklama yaparak Tien An-men "Olayı" hakkındaki karanlığı aydınlığa kavuşturdu.

1976'da yapılan açıklamanın tam tersine, Tien An-men "olayı" tamamen devrimci bir içerik taşımaktadır. Çünkü o gün, başkent halkı sadece Çu En-lay'ı anmak için sıradan bir gösteri düzenlemekle yetinmemiş, aynı zamanda o zaman iktidarın bir bölümünü gaspetmiş olan Dörtlü Çete'yi de hedef alan bir eylem gerçekleştirmişti.

Çu En-lay, Mao Zedung çizgisini sonuna kadar kararlılıkla savunan, tecrübeli ve saygın bir önder olduğu için Dörtlü Çete'nin başlıca hedeflerinden biri haline gelmişti.

Dörtlü Çete'nin ikinci hedefi ise, şimdiki Başbakan Yardımcılarından Deng Siao-ping idi. Çünkü o da, Mao'nun çizgisini savunmak için çalışıyor ve Dörtlü Çete'nin "görünümde solcu gerçekte aşırı sağcı" çizgisine karşı çıkıyordu.

Dörtlü Çete, halkın Çu En-lay'a gösterdiği devrimci bağlılığı hazmedemedi. Çu En-lay'ın ölüsü bile onları korkutuyordu.

1978 Kasımında alınan karardan sonra, Tien An-men "olaylarına karıştığı" gerekçesiyle tutuklanan birçok insan serbest bırakıldı. Büyük gösteriye katılanların açıklamaları olayları daha da açıklığa kavuşturdu.

TİEN AN-MEN DEVRIMCI EYLEMLERININ 3. YILINDA PEKIN

Dün Pekin'de Tien An-men alanı yine tıklım tıklımdı. Artık Dörtlü Çete ezilmiş, 800 milyonluk Çin, Dört Modernleşme Hareketi için yurt çapında bir seferberliğe başlamıştı. Ajanslar ve yabancı radyoların, gazetelerin muhabirleri artık ne olup bittiğini daha iyi anlayabiliyorlar. Ama yine de bazıları Çin hakkında kuşku yaratma hastalığından vazgeçmiyor.

İşçiler, köylüler, öğrenciler başında Hua Guo-feng'in bulunduğu Çin Komünist Partisi'nin talimatları uyarınca, Dört Modernleşme'yi gerçekleştirmek için arılar gibi çalışıyorlar.

● ● ●

Şiirler ve fotoğraflar "Litterature Chinoise" (Çin Yazını) dergisinin Mart sayısından alınmıştır. Tien An-men "olayı" hakkında yazılan bütün şiirler bir kitapta toplandı ve çeşitli dillerde yayınlandı. Kitaptaki şiirlerin büyük bir kısmı kollektif olarak kaleme alınmış. Örneğin 109 numaralı fabrika işçileri, Pekin ve Tsinghua Üniversitesi öğrencileri gibi imzalara rastlamak mümkün. Bir tek kişinin yazıp imzalı olarak yayınlanan şiirler de var. Ancak Dörtlü Çete bu isimleri tespit edip o zaman bütün bu şairler hakkında kovuşturma açtı, bir kısmını da tutukladı.

Şeytanlar ve kötü ruhlar yıkılacak

Onun kızıl yüreği bir zafer meyvesi oldu
Onun kanı yeniden devrim çiçeklerini suluyor
Şeytanlar ve kötü ruhlar eğer yeniden saçarlarsa zehirlerinin ateşini
Onları yıkmak için daha bir çoğalır savaşçılar

İşte pankartlara yazılan şürleri defterlerine geçiren Pekinliler. Tien An-men şiirleri Dörtlü Çete'nin bütün baskılarına rağmen bütün Çin'de daha o zamanlar okunuyordu...

Dört gözüm açık, çekmişim kılıcımı

Acımda şeytanlar uluyor
Gözyaşlarımda çakallar sırıtıyor
Ağlıyorum kahraman için
Dört gözüm açık, çekmişim kılıcımı

Çağrı çığlığı

Daha ılıkken Başbakanımızın cesedi
İşte hayaletler, zehirli alevlerini kusuyor
Halkı aldatmak için sahtece gülüyor
Gizliden kancık mızraklar sallıyor
İşleri yöneteni kınıyor (1)
Ölümle beraber çıkıyor ortaya gerçek yüzleri (2)
Üretime katılan saldırıya uğruyor (3)
Azaldı artık vaktinde kalkan trenler (4)
Ey gök, aç artık gözlerini
Çin milleti tehlikede
Yoldaşlar, umutsuzlanmayın
Gerçeğin şimşeği karartılamaz hiç
Yanında gidelim Başkan Mao'nun
Engelleri aşa aşa gidelim
Çıkacak açığa bir gün tertipler
Ve yeniden tertemiz olacak gök.

(1) Deng Siao-ping kastediliyor.
(2) Çu En-lay'ın ölümü
(3) Dörtlü Çete üretime önem veren insanları "Üretici Güçler Teorisi" taraftarı diye suçluyordu.
(4) Dörtlü Çete'nin anlayışına göre "Geç kalan sosyalist bir tren, zamanında hareket eden kapitalist bir trenden daha iyidir."

Irkçı Pretoria rejimi Solomon Malangu'yu idam etti

NEW YORK

Güney Afrikalı yurtsever siyah genç Solomon Malangu 6 Nisan sabaha karşı ırkçı yönetim tarafından idam edildi. Uluslararası kamuoyunun bütün girişimlerine rağmen genç öğrenci için af sağlanamadı. Malangu, ırkçılığa karşı mücadele ettiği gerekçesiyle Pretoria rejimi tarafından idama mahkum olmuştu.

Son olarak, Birleşmiş Milletler Güvenlik Konseyi de bir karar alarak, Malangu'nun af edilmesini talep etmişti.

Irkçı Pretoria yönetiminin bir yetkilisi, BM'nin bu kararının geçersiz olduğunu söyleyerek, BM'nin Güney Afrika Cumhuriyeti'nin iç işlerine karıştığını iddia etti.

Bu açıklama üzerine, BM'deki Afrika grubunun temsilcisi Fildişi Sahili delegesi, ırkçı rejimin bir kez daha BM'ye meydan okuduğunu belirtti.

Norveç, İsveç ve Danimarka Dışişleri Bakanlarının Kopenhag'daki toplantısında

Üç İskandinav ülkesi temsilcileri uluslararası son gelişmeleri değerlendirdi

KEMAL KOÇ
KOPENHAG'DAN BİLDİRİYOR

Danimarka'nın başkenti Kopenhag'da, toplanan Norveç, İsveç ve Danimarka Dışişleri bakanları, dünya'da meydana gelen son gelişmelerle ilgili durumu ele alan bir görüşme yaptılar.

Dışişleri bakanları, İsrail-Mısır barış anlaşmasından memnun olduklarını ve desteklediklerini vurguladılar. Ayrıca Orta-Doğu'da tam barışın sağlanması için Filistin halkının haklarının tam olarak verilmesini istediler. Toplantıda Namibyanın kalkınmasına ve gelişmesine destek olunmasına karar verildi.

Kuzey ülkeleri Dışişleri bakanları İki Süper devletin silahlanma yarışına ve nükleer silah teknolojisinin yeni karışıklıklara yol açacağına dikkat çektiler. 3 Bakan, Kuzey ülkelerinin Üçüncü Dünya ülkelerine yardımı artırmaları gerektiği konusunda da anlaşmaya vardılar.

Norveç Dışişleri bakanına getirilen bir teklifte, İsrail'e Kuzey denizinden çıkan Petrol'ün satılması konusunda Norveçli bakan öneriyi cevapsız bıraktı. Ayrıca İran ve Uganda'daki karışıklıklara da değinilmesine rağmen bu konuda resmi bir açıklama yapılmadı.

İst. 11. İcra Memurluğundan İlanen Tebligat

977/4401

Sosyal Sigortalar Kurumuna masraflar hariç 28.649.28 TL. borçlu Hikmet Yener ve Ort. Adl. Kom.Şti.nin, Ferikköy Ergenekon Cad. No. 100-106 adresine gönderilen tebligat bila tebliğ iade edildiğinden, ve yapılan polis tahkikatındanda adresi meçhul kalan borçluya bu kerre ilânen tebliğine karar verilmiştir.

Karar gereğince iş bu ilânın neşir tarihinden itibaren 7 günlük kanuni süreye 20 gün ilavesiyle 27 gün içinde, bu borcun masraflarla birlikte ödenmesi, bir itirazınız varsa yazılı veya sözlü olarak icra dairesine yine bu süre içinde bildirmeniz, 74'cü madde gereğince mal beyanında bulunmanız, bulunmadığınız takdirde hapsile tecziyeniz cihetine gidileceği ve itirazda bulunduğunuz takdirde tebliğ giderini de dairaye ödemeniz lüzumu kanunisi 7 günün hitamında başlayacak olan 20 gün ilavesiyle 27 gün içinde bütün bu vecibelerin yerine getirilmesi tarafınıza İCRA EMRİNE kalm olmak üzere ilanen tebliğ olunur. 13.3.979

(Basın 2655- 346

Kenan Durukan

Türk Harb-İş yabancı askeri işyerlerinde çalışan 5 bin işçi adına sözleşmeye oturdu

Kenan Durukan: "Emek düşmanları işçiyi huzursuz etmekten zevk alıyorlar"

● Harb-İş yetkilileri Aster-İş'in çeşitli engellemelerine rağmen sözleşme masasına oturduklarını belirtiyorlar

ANKARA(ÖZEL)

Türk-Habr-İş Sendikası "Yabancı Askeri İş yerleri"nde çalışan beş bin üyesi adına sekizinci dönem toplu iş sözleşmesi görüşmelerine oturdu.

Türk Harb-İş Sendikası yetkilileri Aster-İş'in çeşitli girişimlerle toplu iş sözleşmesini geciktirmesinden yakınarak "Korsan ve Tabela sendikalarının yerini günümüzde ilerlemeci, sınıfcı, kitleci sloganlarla kendilerini örtülemeye çalışan sahtekarlar aldı. Korsanlarla amaçları aynı kılıfları değişik olan bu sahtekarlar, ilerlemecilik sınıfçılık, devrimcilik sloganları atarak işçi sınıfının uğraşını sömürüyorlar. Bu kez de Aster-İş'in oyununu bozacağız. Yasaların boşluklarından yararlanarak, Harb-İş emekçisinin toplusözleşme görüşmelerini köstekleyen işverene sözleşmeyi erteleme olanağı veren Aster-İş'ten bu ihanetin hesabını soracağız" dediler.

"İŞÇİYİ MUTSUZ ETMEKTEN

Türk Harb-İş Sendikası Genel Başkanı Kenan Durukan da bu konuda şunları söyledi. TKP yanlısı Aster-İş geçen sözleşme döneminde de çeşitli sahtekarlıklarla işçimizi mağdur ve huzursuz etmişti. 1977 yılında aynı tür sahtekarlıkla otuzüçbin işçiden ancak 97'sini kandırabilmişti. Bu dönemde bu doksan yedi işçi de Aster-İş'ten istifa etti.

"İşçi düşmanları, emek düşmanları, çeşitli kılıklarda yasaların boşluğundan yararlanarak yetkimizi geciktirip işçiyi huzursuz ve mutsuz etmekten zevk alıyorlar"

Aster-İş balonu İzmir'de de söndü!

Gemi Onarım Destek Komutanlığı işçileri Harb-İş'te kayıt yeniledi

İZMİR (ÖZEL)

Deniz Onarım Destek Komutanlığında yetki almak için çalışan Aster-İş Sendikasının işçinin güvenini tamamen kaybettiği bildiriliyor. İlgili çevrelerden alınan bilgiye göre, son bir hafta içinde Harb-İş Sendikasında kayıtlarını yenileten işçilerin sayısı 120'yi buldu. Birkaç aydan beri Aster-İş Sendikası Deniz Onarım Destek Komutanlığında yetki almak amacıyla kahve toplantıları düzenliyor ve yalan haberler yayıyordu.

Aster-İş, Harb-İş'in mevcud sözleşmeyi bir yıl uzatacağını da iddia etmiş, ancak bunun gerçek olmadığı kısa süre içinde açığa çıkmıştı.

CHP İlçe Kongreleri çalışmaları yoğunlaştı

● İzmir Merkez İlçe Kongresi Pazar günü yapılıyor

● İl Yönetimi kesin delege listelerini hala açıklamadı

İZMİR (ÖZEL)

İzmir'de CHP ilçe kongreleri için yapılan çalışmalar bütün yoğunluğu ile sürerken Pazar günü yapılacak merkez ilçe ile Karşıyaka, Bayındır ve Tire İlçe Kongreleri için son hazırlıklar yapılıyor.

Bir yandan parti yönetiminde bulunan Merkez kanat elindeki imkanları sonuna kadar kullanıp, eski ilçe başkanını yerinde tutmaya çalışırken, Süleyman Genç'in başını çektiği Demokratik Sol grubu da seçimi kazanabilmek için değişik yöntemler geliştirme çabası içinde bulunuyor.

Merkez kanat delege seçimlerinin üzerinden uzun bir zaman geçmesine ve kongreye çok az bir zaman kalmasına rağmen kesin delege listelerini henüz açıklamadı. Merkezci yönetim yalnızca kendi elinde bulunan listeye göre, delegeleri dolaşıp kulis çalışmasını sürdürürken diğer grup Merkez İlçe Başkan Adayı Kemal Karataş'ın delege çıktığı Basın Sitesi delegelerinin iptal edilmesi ve kesin listelerin açıklanmaması yüzünden kongreye dezavantajla katılacak. Merkezci yönetimin ayrıca Genç grubunun İl Başkanı adaylarından Sedat Öktem ve Emin Büyükçelebi'nin delege çıktığı Bahçelievler ve Göztepe delegelerini de iptal ettiği bildiriliyor.

Merkez İlçe Kongresi için Merkez adayı Haluk İltegün ile Genç grubunun adayı Kemal Karataş arasındaki mücadele il kongresindeki sonuçları etkilemesi bakımından büyük önem taşıyor. Bu yüzden her iki grupta da il yönetimine aday olanlar hatta milletvekili adaylığı düşünenler yoğun bir hazırlık sürdürüyor.

İzmir Belediyesinde bir yandan üç-beş kişi için özel imtihanlar yapılarak delege yakınları işe alınırken, öte yandan üç bin kişinin sırada beklediği belediye temizlik işlerinde 300 kişilik kadro açığının il kongresinde değerlendirilmek üzere bekletildiği öne sürüldü. Bu arada CHP Genel Başkanı ve Başbakan Bülent Ecevit'in KİT'lere kadro alımının durdurulmasından yana olduğu ve bu doğrultudaki çabasının da genel kurulda oy kullanacak delegeleri etkilemek isteğinden kaynaklandığı belirtiliyor. Halen Enerji Bakanı olan Deniz Baykal'ın Aliağa Rafinerisinde önemli ölçüde kadrolaşma sağladığı ve bunun da genel merkezde tedirginlik yarattığı belirtilen diğer bir konu.

15 Nisanda tamamlanması beklenen İzmir'e bağlı diğer ilçelerin kongre tarihleri ise şöyle sıralanıyor:

Seferhisar, Urla, Dikili ve Menemen İlçeleri 9 Nisan Pazartesi. Çeşme, Karaburun, Kiraz ve Kemalpaşa 13 Nisan Foça, Ödemiş ve Kınık 14 Nisan, Selçuk, Bergama ve Torbalı İlçeleri ise 15 Nisanda yapılacak. Şimdiye kadar yapılan tek ilçe kongresi Bornova'da merkez ekibin başarısı ile sonuçlanırken diğer ilçelerde de merkezin önde gittiği bildiriliyor.

İl kongresi için ise her iki grubun kesinleşmemiş ikişer adayı var. Merkez kanat Sedat Akman ve Ahmet Dozovalılar, Demokratik Sol grubu da Sedat Öktem ve Emin Büyükçelebi arasında yapacağı tercih için ilçe seçimlerinin tamamlanmasını bekliyor. Merkez İlçe Başkanlığı için merkezcilerin adayı Haluk İltegün'ün Ahmet Düzovalılar'ı, Demokratik Sol'un adayı Kemal Karataş'ın ise Emin Büyükçelebi'yi il başkanlığı için destekleyeceği bildiriliyor.

Belediye Başkanı Alyanak'ın ise Sedat Öktem'in adaylığında ısrar etmesi bekleniyor.

Faruk Erem: "Çocuk Mahkemelerinin kurulması en iyi Çocuk Yılı armağanıdır"

İZMİR (ÖZEL)

5 Nisan Avukatlar Günü nedeniyle İzmir Barosu'nca düzenlenen "Türkiye'de Çocuğun Sosyal ve Hukuki Durumunun Korunması" konulu toplantıda konuşan Türkiye Barolar Birliği Başkanı Faruk Erem, yeryüzünde halen çocuk mahkemesi bulunmayan 7 ülkeden birisinin Türkiye olduğunu belirtti. Erem, ülkemizde çocuk suçluların yargılanabileceği çocuk mahkemelerinin kurulmasının, Çocuk Yılı için iyi bir armağan olacağını söyledi.

Konuşmasında, çocuk mahkemeleri için getirilen önergenin yanlış ve eksik yönlerine de dikkat çeken Erem, çocuk suçlarında son yıllarda hem sayıca, hem de suç niteliğinde bir yükselme olduğunu, ayrıca çocuklarda suç işleme yaşının da oldukça düştüğünü sözlerine ekledi.

Toplantının açılışında konuşan İzmir Barosu Başkanı Hasan Basri Güder ve diğer konuşmacılar Doç. Dr. Emre Kongar ile Prof. Dr. Bilge Umar, çocuk suçluların, toplumun kurbanı olduğunu vurgulayarak, ülkemizde çocuk eğitimi, evlilik dışı çocuklara getirilen ayrıcalıklar, diğer sosyal ve hukuki sorunlar üzerinde durdular. Çocuk suçlarının Çocuk Yılı'nda affedilmesini de istediler.

Toplantının sonunda avukatlık mesleğinde 25 yılını dolduranlara ödül verildi.

Adana Genel-İş Şube Başkanı Duran Özdemir

"Maaşını 60 bine çıkaran Adana Belediye Başkanı işçilere 79 yılı zamlarını ödemiyor"

ADANA(AA)

Belediye Başkanı Selahattin Çolak kendi maaşını 25 bin liradan 60 bin liraya yükseltirken, toplusözleşme kurallarını çiğnediği ve binlerce işçiyi asgari ücretle çalıştırdığı öne sürüldü.

DİSK'e bağlı Genel-İş Sendikası Adana Şube Başkanı Duran Özdemir, bir basın toplantısı düzenleyerek Belediye başkanının altına imza attığı sözleşme hükümlerini uygulamadığını belirtti ve "Belediye başkanı yasal bir sorumluluk altına girmiştir. Bunun hesabını verecektir" dedi.

Duran Özdemir özetle şunları söyledi: "Konu bu aşamaya geldiğinde kendi imzasının gereğini yapmayan Belediye Başkanı Adana halkı ile karşı karşıya kalmış olacaktır. Bu noktada sorumluluk sendikamız Genel-İş'in ve üyemiz 3000 Belediye işçisinin değildir.

"Adana Belediye Başkanı, fiyatların iki yılda yüzde 106 arttığı bir ortamda, ya da asgari ücretin yeniden belirlenmek zorunluluğunun kabul edildiği bir yapıda, yaşam ateşten bir gömlek haline gelmiş iken, 1000 kadar işçimizi 110 liraya çalıştırmak istemektedir. İşçilerimize toplu iş sözleşmesinden doğan kadrolarını ve karşılığı olan 1979 zamlarını vermemektedir.

Adana Belediye Başkanı işçilerin haklarını vermemek için direnirken buna karşılık 25 bin lira olan maaşını bir çırpıda 60 bin liraya çıkarma hakkını kendinde görmektedir. Böylece bir yandan Türkiye'nin en pahalı Belediye Başkanı sıfatını kazanırken, diğer yandan da işçilerin haklarına saygı anlayışını ortaya koymuş olmaktadır."

Sorumsuzluk iyice arttı

Devletleştirme söylentileri işverenlerin sorumsuzluğunu artırdı. İşçilerin zaten az olan güvenlikleri iyice yok oldu!

Dev-Maden-Sen açıklama yaptı

"Devletleştirilecek madenlerde işverenler güvenlik önlemi almadan işçi çalıştırıyor"

● Sendika, işçileri güvenlik önlemi alınmayan yerlerde çalışmamaya çağırdı.

● İşçilerin birikmiş kıdem tazminatının devletçe ödenmesi ve bu miktarın işverenin alacağından düşürülmesi isteniyor

ANKARA(AA)

DİSK'e bağlı Dev-Maden-Sen bir açıklama yaparak devletleştirilecek olan maden işletmelerindeki işçilerin geleceklerinin güvence altına alınmasını istedi.

Dev-Maden-Sen tarafından yapılan açıklamada "Devletleştirme için gerekli çalışmaların tamamlandığı maden işletmelerinde, binlerce işçinin yıllarca özel işletmeciler tarafından sömürüldüğü" belirtilerek, özel işletmecilerin "nasıl olsa devletleştirilecek" düşüncesiyle maden ocaklarında gerekli güvenlik önlemlerini almadan işçi çalıştırdıkları bildiriliyor ve işçilere çağrıda bulunularak "yeterli güvenlik önlemi alınmayan işyerlerinde yalnızca üretim için çalışmamaları" isteniyor.

Açıklamada özetle şu görüşlere yer veriliyor:

"Devletleştirilecek madenlerde çalışan işçilerin geçmiş hizmetleri en sağlıklı biçimde saptanmalı, devir sırasında isteyenlerin kıdem tazminatları devletçe ödenmeli, bu ödenti işletmelerin eski sahiplerinin alacaklarından düşürülmelidir. Kıdem tazminatını almak istemeyen işçilerin eski haklarını devlet üstlenmelidir. Bu haklar işletme sahiplerinden devletçe alınmalıdır.

"Devir sırasında tüm işyıpları büyük olacaktır." çilere kıdem tazminatı ödenir, herşeye yeniden başlanırsa, işçilerin ka-

Kayseri Karsu Tekstil'de kadın işçiler üzerinde ağır baskı var

Yurtsever Muhalefete oy verdiği için işten atılan Yadigar Akpınar

"Her Allahın günü küfür eksilmedi üstümüzden"

● Teksif şube yöneticileri işçilerin sorunları ile ilgilenmiyor

● Şef ve ustabaşılar normalin üstünde randıman veren işçileri dahi sıkıştırıyorlar

KAYSERİ(ÖZEL)

Kayseri'de Karsu Tekstil Fabrikasında işveren özellikle kadın işçiler üzerinde ağır bir baskı uyguluyor. Hiç bir gerekçe göstermeden işçileri işten atıyor.

Şefler ve ustabaşılar, kadın işçiler normalin üzerinde randıman verdiği halde, daha yüksek randıman almak amacıyla işçileri sıkıştırıyor ve küfür ediyorlar.

İşçilerin belirttiğine göre kendilerine "Çalışma ahlakını" hatırlatanlara bazı ustabaşılar "Bizim küfrümüz çalışma ahlakıdır, var mı bir diyeceğin, istersen patrona gidelim" diye cevap veriyorlar.

İşyerinde yetkili olan Teksif Sendikasının şube yönetimindeki Tahir Horoz ekibinin de işçilerin sorunları ile ilgilenmediği, patron baskılarının yanında yer aldığı bildiriliyor.

Son olarak, hiç bir gerekçe gösterilmeden işten atılan bayan işçi Yadigar Akpınar gazetemize şunları söyledi:

"İki yıldır hiç bir gün işimi aksatmadım. Ne devamsızlığım var, ne de disiplin cezam. İki yıldır her allahın günü şeflerin küfrü eksilmedi üstümüzden. Beni işten atmalarının gerekçesi belli! Neymiş, sendika seçiminde, yardım sandığı seçiminde, işveren tarafına değil de Yurtsever Muhalefete oy vermişim. Sendikaya gittim, hakkımı aramalarını istedim. Sekreter Mustafa Gümüş: 'Biz hiç bir şey yapamayız diye beni başından defetti. İki yıllık işçi olduğum halde yasal işlem yaptıramadım. Olmaz olsun böyle sendikacılar!"

Yadigar Akpınar baskıları anlatırken

İşçi Bulma Kurumu yardıma muhtaç kişiler için yeni bir fon kurdu

● 540 bin lira ayrılan fondan hiçbir sosyal yardım örgütünün kapsamına girmeyen kişiler yararlandırılacak

ANKARA(AA)

İş ve İşçi Bulma Kurumu Genel Müdürlüğünün yardıma muhtaç kişiler için 540 bin liralık bir fon oluşturduğu bildiriliyor.

Herhangi bir sosyal yardım kuruluşundan yararlanamayan, ancak kuruma iş bulmak amacıyla başvuran kişiler için kullanılacağı belirtilen bu fonun yurt düzeyinde kurumun birimlerine dağıtılacağı öğrenildi.

Fona ayrılan para ile bu kişilerin yeme içme ve barınma gereksinimleri yardım örgütlerinin koruma kapsamına alınana kadar karşılanacak.

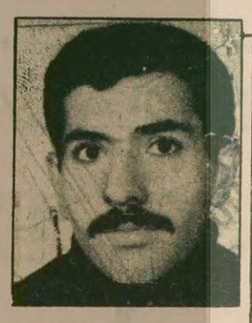

Muhabirimiz Mustafa Tütüncübaşı sahte solcuların saldırısına uğradı

İSTANBUL (ÖZEL)

Gazetemiz çalışanlarından Mustafa Tütüncübaşı, Tünel'de önceki akşam bir grup sahte solcunun saldırısına uğradı. Arkadaşımıza "seni öldüreceğiz" diyen sahte solcu grup daha sonra üstüne saldırarak vurmaya başladılar. Ancak Tütüncübaşı'nın direnmesiyle ve olay yerinde bulunan yurttaşların da yardımıyla saldırganlar etkisiz hale getirildi.

Bu arada Mustafa Tütüncübaşı'nın İstanbul Atatürk Eğitim Enstitüsünde çeşitli defalar ölümle tehdit edildiği belirtiliyor.

Tütüncübaşı Sahte solcu gruplar Enstitüde kışkırtıcı ve saldırgan bir tutum izleyerek öğrenci kitlesini sindirmeye çalışıyorlar. Yönetim bu duruma kayıtsız kalmaktadır" dedi.

Halkın Birliği dergisinin eski Yazı İşleri Müdürü 6 gündür kayıp

HABER MERKEZİ

Halkın Birliği Dergisi Eski Yazı İşleri Müdürü Fikri Yüksel'in annesi ve kardeşi gazetemize başvurarak Yüksel'in 6 gündür kayıp olduğunu söylediler.

Fikri Yüksel'in annesi, oğlunun 1 Nisandan beri evine gelmediğini, bugüne dek tüm arkadaşlarına ve akrabalarına, ayrıca gidebileceği bütün yerlere haber verdiklerini ancak kendisinin izini bulamadıklarını belirtti.

Fikri Yüksel'in kardeşi ise ağabeyisinin bundan üç ay önce yolunun kesilerek tehdit edildiğini, ayrıca kendisine 'Seni yaşatmayacağız, öldüreceğiz' yazılı ve imza yerinde orak çekiç bulunan bir mektup geldiğini gördüğünü söyledi.

İTÜ son sınıf öğrencisi olan Fikri Yüksel 1975'te Halkın Birliği Dergisinin Yazı İşleri Müdürlüğünü yapmıştı.

Oğlumuz Galip Üstün'ün doğumunu dostlarımıza duyururuz.

Saadet-Sadık BORAL
ADANA

KAVAK SATIŞI YAPILACAKTIR

Konya-Ereğli-Ayrancı tesislerimizde dikili halde bulunan İtalyan Melez kavak ağaçları 2490 sayılı kanuna göre kapalı zarf usulü ile artırmalı olarak 4 parti halinde KONYA-DSİ.IV.BÖLGE MÜDÜRLÜĞÜ binasında 25.4.1979 Çarşamba günü saat: 11.00'de satışı yapılacaktır.

PARTİ NO:	ADEDİ	MUHAMMEN BEDELİ TL	GEÇİCİ TEMİNAT TL
1	700	567516.—	17025.—
2	615	465800.—	13974.—
3	404	383860.—	11516.—
4	630	749836.—	22495.—
YEKÜN..	2349	2167012.—	65010.—

Satışa ait şartname Konya DSİ. IV. Bölge Müdürlüğünde, Konya-Ereğli Teknik Şube Müdürlüğünde DSİ, Genel Müdürlüğü İşletme ve Bakım Dairesi Başkanlığında, İstanbul Gümüşsuyu 69/71 DSİ.14 Teknik Şube Müdürlüğünde görülebilir.

Basın: 12685 - 343

T.C.
Dz.K.K.
TAŞKIZAK TERSANESİ DÖNER SERMAYE GENEL MÜDÜRLÜĞÜ
HASKÖY – İSTANBUL

ONAY NO:809

Taşkızak Tersanesi Döner Sermaye Genel Müdürlüğünce aşağıda belirtilen (3) kalem malzeme ilgili İdari ve Teknik Şartnamesine göre KAPALI ZARF USULÜ ile satın alınacaktır.

MALZEMENİN CİNSİ	MİKTARI
KIRMIZI KLİNGRİT LEVHA 2 mm.	700 KG.
KIRMIZI KLİNGRİT LEVHA 2,5 mm.	500 KG.
KIRMIZI KLİNGRİT LEVHA 3 mm.	200 KG.

1- Malzemenin tahmini bedeli 490.000 TL. geçici teminatı ise 23.350.-TL.sıdır.
2- Teklifler İdari Şartnamede belirtildiği gibi verilecektir.
3- Satın alınacak (3) kalem malzemeye ait İdari ve Teknik Şartnameler Satınalma Komisyonu Başkanlığından 300.-TL'sı Donanma Vakfına yardım makbuzu karşılığında temin edilir.
4- Posta ile Şartname gönderilmez, bu husustaki müracaatlar cevaplandırılmaz.
5- Genel Müdürlüğümüz 2490 sayılı kanuna tabi değildir.
6- Genel Müdürlüğümüzce herhangi bir teklifin seçilmesi ve üzerinde muameleye geçilmesi, Genel Müdürlük ile Satıcı arasında bağlantı garantisi yüklemez.
7- İhaleye iştirak etmek isteyen firmalar geçici teminat olarak: Memleket parası, Devlet iç İstikraz Tahvili veya vadesiz banka teminat mektubunu Döner Sermaye Muhasebe veznesine yatırarak alacakları makbuzu teklif zarflarının içine koyarak Satınalma ofisine kayıt ettirecekler ve zarflarını Satınalma Komisyonu Başkanına vereceklerdir.
8- Teklifler en geç 9 Mayıs 1979 Çarşamba günü saat 14.00'e kadar verilecek, aynı gün saat 14.30'da Satınalma Komisyonu Başkanlığınca açılacaktır.

(Basın: 13210 - 344)

9050 Kg. Yuvarlak emaye bobin teli satın alınacaktır.

Ereğli Kömürleri İşletmesi Müessesesi Müdürlüğünden

1— Şartnamesine göre kapalı zarfla teklif alınmak suretiyle 9050 Kg. Yuvarlak emaye bobin teli satın alınacaktır.

2— Teklif zarfları 24.4.1979 Salı günü saat 14.00'ye kadar E.K.İ. Genel Muhaberat Şefliğine verilmiş olacaktır.

3— Teklif zarfları aynı gün saat 15.00'de Zonguldak'ta Ereğli Kömürleri İşletmesi (E.K.İ) Ticaret Şube Müdürlüğünde açılacaktır.

4— Şartnameler Zonguldak'ta E.K.İ Ticaret Şube Müdürlüğünden Ankara'da Türkiye Kömür İşletmeleri Kurumu Genel Müdürlüğü Satınalma Dairesi Başkanlığından, İstanbul'da Beyoğlu İstiklal Caddesi Odakule İş Merkezi No: 284-288 Kat 12 de TKİ Satınalma Müdürlüğünden temin edilebilir.

5— Müessesemiz 2490 sayılı kanuna tabi değildir.

(Basın: 13264 - 345)

TEKZİP

Aydınlık gazetesi Yazı İşleri Müdürlüğüne İSTANBUL

Gazetenizin 4 Mart 1979 tarihli 22340-343 sayısının 4. sayfa 8.9.10 sütünlarında "Akıncılar Derneği Eski Başkanı Metin Yüksel'in katilleri belirlendi" başlıklı haberinizde derneğimizi hedef göstererek, Akıncı Metin Yüksel'in katili olarak yakalanan Ali Bilir'in üyemiz ve Ülkücü İşçiler Derneği Küçükbakkalköy Şubesi Başkanı olduğunu açıklamaktasınız.

Ülkücü İşçiler Derneğinin Küçükbakkalköyde Şubesi olmadığı gibi Ali Bilir'in de derneğimizle alakası yoktur. Ali Bilir derneğimiz üyesi de değildir.

Vedat Bacanlı
Ülkücü İşçiler Derneği Genel Başkanı

KAYIP— Nüfus cüzdanımı kaybettim. Hükümsüzdür.

İbrahim FEDAKAR

Anma Toplantısı

Partimiz, 20. ölüm yıldönümünde, Türkiye Proletaryasının büyük önderi

ŞEFİK HÜSNÜ'YÜ

anma toplantısı düzenlemiştir.

PROGRAM:

KONUŞMACI: Mustafa Kemal Çamkıran TİKP Merkez Komitesi Üyesi

Şiirler, Ozanlar, Devrimci Koro,

8 Nisan 1979 Saat: 14:00
Yer: TİKP Ankara İl Lokali: Karanfil sok. No:26

Giriş serbesttir

Türkiye İşçi Köylü Partisi Ankara İl Merkezi

GENÇLİK

İzmir'de Lise Müdürlerinin "okullarda huzurun nasıl sağlanacağı" konusunda demeç vermeleri engellendi

İZMİR MİLLİ EĞİTİM MÜ. YARDIMCISI YAYINIMIZIN KARIŞIKLIK ÇIKARACAĞINI İDDİA ETTİ

İZMİR (ÖZEL)

İzmir Milli Eğitim Müdür Yardımcısı Haşmet Tanrıöver'in "Okullarda Huzurun Nasıl Sağlanacağı" konusunda lise müdürlerinin açıklama yapmalarını engellemesi üzerine, İzmir'deki okul müdürlerinin görüşlerini yansıtamıyoruz.

Lise müdürlerinin köşemizle ilgili soruları cevaplamalarının hiç bir sakıncalı yanı olmadığını, yalnız siyasi içerikli, hükümetin lehinde veya aleyhinde beyanat vermelerinin yasak olduğunu Valilikten öğrendikten sonra bunun lise müdürlerine iletilmesi için bir dilekçe verdik. Dilekçemiz Milli Eğitim'e sevkedildi. Milli Eğitim'de karşımıza çıkan Milli Eğitim Müdür Yardımcısı Haşmet Tanrıöver'le aramızda bir konuşma geçti. İzmir lise müdürlerinin görüşlerini açıklayamamakla birlikte Haşmet Tanrıöver'in görüşlerini açıklıyoruz.

AYDINLIK — *Dilekçemizi size sevkettiler.*

H.TANRIÖVER — Bu konuda lise müdürlerinin demeç vermesi kanunen yasaktır. Bizde bunu okullara iletemeyiz.

AYDINLIK — *Valilikten bu konuda fikirlerin alınmasında hiç bir sakınca olmadığını öğrendik.*

H.TANRIÖVER — Yasak değil diyenler kanunu okusunlar. Hem bunun amacı başka. Bu karışıklık çıkaracak bir yayın.

AYDINLIK — *Her yerde olduğu gibi, İzmir'deki okullarımızda da huzurlu bir öğrenim sürdürülemiyor.*

H.TANRIÖVER — Biz bu konuda çalışma yapıyoruz. Okul müdürleriyle sürekli toplantılar yapılıyor. Çözüm aramaya çalışıyoruz. Size ne oluyor?

AYDINLIK — *Mutlaka belli çalışmalar vardır. Biz de basın olarak idarecilerin bu konudaki görüşlerini ve çalışmalarını kamuoyuna yansıtmaya ve üzerimize düşen görevi yapmaya çalışıyoruz.*

H.TANRIÖVER — Kamuoyuna yansıyacak da ne olacak? Bunun hiç bir önemi yok.

Daha sonraki bir görüşmede ise Haşmet Tanrıöver ile aramızda şu konuşmalar geçti.

H.TANRIÖVER — Sorular bize verilsin. Okul müdürlerine biz gönderelim. Sonuçları aldığımızda toplu olarak iletiriz. Görüşmeler siyasi yöne kayabilir. Sonra yalnız müdürlerden alınacak fikirler tek yanlı olacaktır. Lise müdürlerinin isimlerinin öğrenilmesi de sakıncalıdır.

AYDINLIK — *Neden sakıncalı?*

H.TANRIÖVER — ---------

"KARIŞIKLIK" NASIL SON BULACAK?

Nurperi Irtan

Bir süre önce gazetemizde "Okullarda huzurun nasıl sağlanacağı konusunda bazı fakülte ve yüksek okulların öğretim üyeleri ile orta dereceli okulların müdür ve öğretmenlerinin düşüncelerini açıklayan kısa demeçlere yer verdik. Kısa diziye başlarken de belirttiğimiz gibi amacımız, gençlik içinde sürdürülen kargaşalığın, zor kullanımının yerini huzur ve birliğe bırakmasına katkıda bulunmaktı.

Gazetemize görüşlerini belirten değerli öğretim görevlilerinin hemen hepsinin vurguladıkları gibi bugün gençlik içinde demokrasi ortadan kaldırılmıştır. Birleşilen ortak nokta gençlik içinde huzurun farklı fikirlerin tartışılabileceği ve görüşü ne olursa olsun bütün öğrencilerin okuyabilecekleri bir ortamın sağlanmasıyla gerçekleşebileceğidir. Herşeyden önce şunu belirtmek gerekir ki, öğrenim kurumlarında süren huzursuzluğun son bulması kısa sürede ve alınan bir takım biçimsel tedbirlerle gerçekleşmeyecektir. Ancak meselenin çözümü geniş öğrenci kitlelerinin ardından, birinci derecede, okullardaki öğretim görevlilerini öğretmen ve yöneticileri de ilgilendirmektedir. Gene değerli bir lise müdürünün ifade ettiği gibi öğretmenlerin, ana babaların sorunun çözümü için birleşmeleri de bu şartlarda büyük önem taşımaktadır.

Ancak, yukarıdaki haberde görüldüğü gibi sürdürdüğümüz yayına karşı çıkanlar da var. İzmir Milli Eğitim Müdür Yardımcısı Haşmet Tanrıver yayınımızın karışıklık çıkaracak bir yayın olduğunu iddia ediyor ve ardından da ilave ediyor:

"Kamuoyuna yansıyacakta ne olacak. Biz bu konuda çalışmalar yapıyoruz. Çözüm arıyoruz."

İzmir Milli Eğitim Müdürü gibi ilginç düşünen başka yöneticiler de var. İstanbul'da bu konuda görüştüğümüz lise müdürleri de demeç veremeyişlerinin nedeni olarak Milli Eğitimin üzerlerindeki baskılarını gösteriyorlardı.

Sorun, öğrencilerden kopuk kapalı kapılar ardında yapılan toplantılarla çözülecek bir sorun değildir. Ülkemizi bir ucundan öteki ucuna kadar saran huzursuzluğun çözümü için bugün Sayın Tanrıver'in söylediklerinin tam aksinin yapılmasına ihtiyaç vardır. Yani öğretmenlerin, yöneticilerin bütün öğrencilerle birleşerek huzursuzluk yaratanlara karşı mücadele etmeleri ve "bilmiyorum, görmedim, duymadım" tutumunu bırakmaları gerekiyor.

Şimdi bütün kamuoyu önünde lise müdürlerinin, öğretmenlerinin görüşlerine açıklamalarından çekinenlere soruyoruz? Binlerce öğrenciyi görüşlerinin açıklanmasından korktuğunuz yöneticilerin, öğretmenlerin eline nasıl teslim ediyorsunuz?

HAYDARPAŞA LİSESİNDE NELER OLUYOR?

Haydarpaşa, Kadıköy Yakasının belki de İstanbul'un en büyük lisesi. Eski Askeri Tıbbiye'nin bir kışlayı andıran binası şimdi binlerce öğrenciyi bağrında topluyor.

Haydarpaşa eskiden beri canlı, hareketli bir okul olarak tanınagelmiştir.

Bu lisede bir şeyler oluyor...

Geçen Pazar günü öğleden sonra, lise, güvenlik kuvvetleri tarafından kuşatılıyor. Okulda büyük bir arama yapılıyor. Ta çatıda, tavan aralarında, Halkın Yolu'nun, Kurtuluş'un, Partizan'ın eski sayıları, çok sayıda afiş, pankart bulunuyor.

Bundan bir süre önce de, sınıflardaki 18 kadar Atatürk portresi bilinmeyen kişilerce tahrip ediliyor. Sıkıyönetim 600 kadar öğrenciyi sorguya çekiyor. Sonunda, iki ortaokul öğrencisi, Atatürk portrelerini kendilerinin tahrip ettiklerini itiraf ediyorlar. Bu öğrenciler, Halkın Yolu'cusu olarak biliniyorlar. Tabii esas kışkırtıcılar bulunamıyor. Öğretmenler, karakola çekiliyor. Bir binbaşı, öğretmenleri, öğrencilere göz yummakla suçluyor.

Bu sıralarda, bir başka gelişme oluyor. Sıkıyönetimin Milli Eğitim Müdürüne yazdığı bir mektup yanlışlıkla başka bir okula gidiyor. Haydarpaşa'lı öğretmenler, bu mektuptan tesadüfen haberdar oluyorlar.

Sıkıyönetimin yazısında, Haydarpaşa Lisesi'ndeki huzursuzluğun nedeni olarak öğrencileri koruyan bazı öğretmenler ve hatta idare gösteriliyor. Haydarpaşa Lisesi İdaresinin Müfettiş tahkikatı ile cezalandırılacağı belirtiliyor.

Şimdi öğretmenler huzursuz, idareci huzursuz...

Haydarpaşa Lisesi'nde sahte sol, bu güne kadar epeyce karışıklık yarattı. Daha bir kaç ay önce okulda hakimiyet mücadelesi veren Kurtuluş'un dışarıdan adam getirerek Halkın Yolu'na okulun içinde saldırdığı ve ateş açtığı biliniyor. Halkın Yolu'nun da, sene başından bu yana, "hot-zotcu tavırlarla demokrasiyi yok ettiği, öğrenim özgürlüğünü yerli yersiz form boykot ve işgal ile engellediği, okula polis ve askerin girişini kolaylaştırdığı biliniyor.

Sahte solun yarattığı karışıklık, okuldaki pek çok öğrencinin öğretmenin tepkisini çekiyor. Bunlar, okulda gördükleri, yaşadıkları olayların solculukla ilgisini kuramıyorlar ama "sol" olarak gördükleri sahte "sol"a katlanmayı, başka yol göremedikleri için kaçınılmaz sanıyorlar.

Haydarpaşa Lisesine de huzur gene öğretmenlerin, öğrencilerin sahte solun zorbalığına karşı birleşmeleriyle gelebilecektir. Okulda sağlanacak, herkesin fikrini serbestçe söyleyebileceği bir ortam, sahte solun zorbalığına da darbe indirecektir.

Rotterdam, 15 december 1978
Secretariaat 32

Aan
Komitee tegen Turkse Anti-Fascisten
p.a. De Heuvel
Laurenspleats
ROTTERDAM

Hierbij delen wij mede, dat de HTIB (Nederlands-Turkse Onderwijzersbond) en het Hollandse Turkse Bondgenootschap HTOB (Nederlands-Turkse Bondgenootschap) van mening zijn, dat de reactionaire aanslag van de AKMP op de Turkse Nederlanders zich richt tegen de Turkse Nederlanders. Zij zien de aanslag als een poging tot verdeeldheid onder de Turkse Nederlanders, gericht tegen de democratische krachten van de Turkse Nederlanders.

De HTIB, De HTIB roept steunorganisaties in verzetsbeweging op, om samen met de Turkse Nederlanders, vooral die bestaan, waar het Rotterdam en wil gaan [illegible]

Onze afwijzing van de Turkse fascisten is zo sterk, omdat zij, niet dan [illegible] zijn en de verdeeldheid zaaien. Daarom kunnen wij niet anders dan [illegible] tegen alles, wat afkomstig is van de hand van Aydinlik, [illegible] gedemaskeerd tegen het yankee imperialisme, maar wij steunen zeker ook [illegible] tegen de verboden kommunistische partij, TKP en TKIP, wij zijn het met [illegible] van Aydinlik en TKP ten stuiste af, wat een [illegible] krant, die woordt gedrukt bij de correctionele krant Terdegen.

Tot slot herhalen wij onze afwijzing van het in oprichting zijnde vreugen: democraten, die zich per abuis hebben aangesloten bij het steunkomitee van HTIB en samen met ons de strijd te voeren.

HTIB, HTOB en AKPG

TKP'lilerin Hollanda'da, Anti-MHP Komiteye gönderdiği mektup.

TKP, HOLLANDA'DAKİ ANTİ-MHP KOMİTEYİ YIKMAYA ÇALIŞIYOR

NİYAZİ TERZİ (AMSTERDAM)

Bundan bir süre önce Hollanda'da kurulan Anti-MHP Komitenin faaliyetlerinden rahatsız olan sahte TKP, Hollanda'daki legal örgütü HTİB (Hollanda Türkiyeli İşçiler Birliği) aracılığıyla Komiteyi yıkmaya çalışıyor.

HTİB, HTOB (Hollanda Türkiyeli Öğretmenler Birliği) ve AKPG (Misafir İşçiler İçin Eylem Komitesi) imzalarıyla bundan bir süre önce Anti-MHP Komite'ye bir mektup gönderildi. Bu mektupta, Komite üyesi Niyazi Terzi'nin provokatör olduğu, Aydınlık gazetesinin faşist Tercüman gazetesi tarafından basıldığı, TİKP ve Aydınlık'ın terörist olduğu iddia edilmekteydi.

Yapılan araştırma sonucu, mektubu gönderenin CPN (Hollanda 'Komünist Partisi) ve AKPG üyesi olan Nel Soetens olduğu zarfın üzerindeki el yazısından anlaşıldı. Rotterdam'da Faslı açlık grevcisi bir kişiyi polise ihbar edip yakalatmak ve Rusya'ya karşı olanlara düşmanlığıyla tanınan Nel Soetens, bir süre önce de Anti-MHP Komite üyelerine saldırmıştı.

Öte yandan 3 Aralık 1978 yılında, HBF (Avrupa Türkiye Halk Birlikleri Federasyonu), PVDA (Emek Partisi-ana muhalefet partisi): PPR (Radikallerin Siyasi Partisi), KENML (Hollanda Birleşik Komünist Hareketi Marksist Leninist) gibi 20'nin üzerinde parti ve örgütün yer almasıyla kurulan Anti-MHP Komite faaliyetlerine devam ediyor. Kuruluşundan beri TKP'nin saldırılarına uğrayan Komite anarşinin öteki kaynaklarını araştırıyor.

MİMARLAR ODASI KONGRESİNDE

Divanı, Teoman Öztürk'ün desteklediği aday kazandı

İSTANBUL (ÖZEL)

Mimarlar Odasının dün başlayan 25. Olağan Genel Kurulunda TKP yanlıları Divan Seçimini kaybettiler.

Seçime geçilmeden önce TKP yanlıları seçimi engellemeye çalıştılar. Divan Seçimi için oylamanın tek tek isim okunarak yapılmasını önerdiler. Ancak bu önerge 145'e karşı 239 oyla reddedildi. Daha sonra divan seçimine geçildi. Divan Başkanlığına Devrimci Demokrat Yurtsever Mimarların Birliği adayı Gürol Gürkan seçildi.

Daha sonra kongrede bir konuşma yapan Oda Başkanı Yavuz Önen, çalışanların sosyal ve ekonomik güvenceye kavuşmaları için grevli toplusözleşmeli sendikal haklarının tanınmasını istedi. Önen, konuşmasında, kongredeki TKP yanlılarının tutumuna da değinerek şunları söyledi:

"Kısır siyasi çekişmelerle bu birliktelik parçalanamayacak, bu tür girişimler er geç başarısızlığa uğratılacaktır. Tüm çalışanların ortak mücadelesi güçlenerek sürecektir. İdeolojik mücadeleyi burjuvazinin uyguladığı yöntem ve taktiklerle kongre kavgalarına indirgemek, meslek kuruluşlarını ideolojik mücadelenin sıcak alanına çevirmek ve odamızı siyasi parti hegemonyasına dönüştürme eğilimleri, bertaraf edilmesi gereken yozlaşma ve hastalıklardır. Yadsınamayacak ve küçümsenemeyecek devrimci bir uğraş vermiş olan mimarlar bugün mücadelelerini güçlendirme görevi ile karşı karşıyadırlar."

Bilindiği gibi 9-10 Martta Ankara'da yapılması gereken Genel Kurul TKP'lilerin engellenmesiyle 6-7 Nisan'a ertelenmişti.

YORUM

Kim bu Demokratik Solcular?

Mimarlar Odası Genel Kurulunu engellemek için çeşitli tertiplere başvuran TKP'liler, kongre günü gelip çatınca yeni bir çabayla ittifaklar aramaya giriştiler. Nitekim "Güç ve Eylem Birliği Yolunda Mimarların Örgütlü ve Demokratik Birliği" başlıkla çıkarılan broşürde, Birlik Dayanışma'nın yanında Demokratik Sol ve Demokrasi İçin Birlik imzalarını da görüyoruz.

Broşürde baştan sona sahte TKP'nin fikirleri işleniyor. CHP hükümetine çatılıyor, "dünya sosyalist sistemine düşmanca tavır takınarak hedef şaşırtan anlayışlar"la, kesin mücadeleden bahsediliyor. "Odamızdaki 'politikalar üstü' politika geriletilecektir" denilerek Oda yönetimini yıkma çağrıları yapılıyor.

Bu broşür, sadece Birlik Dayanışma imzasıyla çıkarılsaydı bizi şaşırtmayacaktı. Çünkü onların siyasetleri, ne yapmak istedikleri bellidir.

İlginç olan şudur. Bu broşürde Demokratik Sol'un imzası da vardır. Kongre salonunda aramamıza rağmen bu imzaya sahip çıkan bir Demokratik Sol'cuya rastlayamadık. Gerçi TKP'nin başkalarının imzalarını kullanma gibi sahtekarlıklarını önceden beri biliyoruz. Ama CHP'nin özellikle son ilçe kongrelerinde iyice ortaya çıkan tutumu, kafamızda ciddi kuşkular uyandırıyor. CHP, revizyonizme, sahte sola karşı açık tutum almadığı için kendi içinde bölünmekte, CHP kisveli TKP'liler bir çok kitle örgütünde, TKP-CHP ittifakı sağlayarak CHP'ye karşı mücadele yürütmektedir. Bu da Köy-Koop'ta olduğu gibi bir kısım "CHP"lilerin ellerinde TKP bayrağıyla CHP'ye karşı "savaşım"ını getirmektedir.

Mimarlar Odası Kongresi için çıkarılan broşürde TKP ile birlikte imza atan Demokratik Sol'cular kimlerdir? Kendileri açıkça ortaya çıkmadıklarına göre CHP yönetimi bunları araştırmak için bir çaba göstermiş midir?

Bu konuda CHP'nin alacağı tutum hem kendi geleceği hem de Türkiye halkı açısından son derece önemlidir.

AZOT SANAYİİ'NDE 45 MİLYON LİRALIK FOSFAT ALIMI YOLSUZLUĞU YAPILDI

ANKARA (THA)

Sanayi ve Teknoloji Bakanlığı'na bağlı, Azot Sanayi TAŞ'nın bundan önceki yönetiminde, yabancı şirketlerden yapılan alımlarda 591 bin 162 dolar, 792 bin 316 İsviçre frangı ve 32 bin 819 TL olmak üzere toplam 45 milyon 136 bin 937 liralık fosfat alımı yolsuzluğu yapıldığı tespit edildi.

Amerikan doları ve İsviçre frangı piyasa değeri üzerinden hesaplandığında, fosfat yolsuzluğunun boyutlarının 75 milyon lirayı aştığı da belirtildi.

Azot Sanayi Denetçileri, Sanayi ve Maliye Bakanlıkları ile şirket müfettişlerinin raporları ve Genel Kurul tutanaklarına göre, eski yöneticilerin piyasa araştırması yapmadan satınalma komisyonlarında görüşülmeden ve yönetim kurullarında karar alınmadan bazı yabancı firmalardan vasıfsız fosfat alımı yaptıkları anlaşıldı. Ayrıca, alınan fosfatın vasıfsız olması nedeniyle Türkiye'deki gübre fabrikalarının arızalanarak üretimin durmasına da yol açtıkları belirtildi.

Bu nedenle Azot Sanayi TAŞ'nin eski genel müdürlerinden Kamil Şener ile Doğan Abdülselamoğlu ve genel müdür muavinleri Alaaddin Karaman, İsmail Hakkı Yücel, Harin Alpay, yönetim kurulu üyeleri Saim Sancar, Kani Turhan ve Mehmet Hasdemir ile Ticaret Müdürü Cavit Aydoğru hakkında Ankara Ticaret Mahkemesinde dava açıldı ve ilk duruşma yapıldı.

MHP'nin yeni tertiplerine dikkat!

Türkeş bugün Kütahya'da

Türkeş'in Kütahya gezisi öncesinde çevre il ve ilçelerden komandolar ile yığınmaya başladılar. Son günlerde dışarıdan gelen komandoların yönetiminde saldırılar yoğunluk kazandı.

Son olarak, Eğitim Enstitüsü öğrencilerine saldıran komandolar, kendilerine engel olmak istemesi üzerine silah ve sopalarla polise de saldırdılar. Daha sonra çevre esnafı polis aleyhine şahitlik yapmaları için zorladılar. Çevre esnafın buna itibar etmemesi üzerine dükkanlarını yakmakla ve havaya uçurmakla tehdit ettiler. Komandolar sürekli olarak K.Maraş'ı örnek göstererek esnafı ve bütün halkı tedirgin etmeye çalışıyorlar.

Öte yandan komandolar Tavşanlı ilçesinde de son günlerde saldırılarını arttırdılar.

Başına Ülkü Ocakları Eski Başkanı İsa Çakır ve Ahmet Bilen'in çektiği bir grup komando, dışarıdan getirdikleri plakasız mavi bir minibüsle saldırılar düzenliyorlar.

Ayrıca Tavşanlı'daki Ticaret Lisesinde öğrenciler ve veliler, Fizik Öğretmeni İbrahim Aslan, Matematik Öğretmeni Kazım Başar ve Kenan Öztaş'ın Uşak'tan sürgün olarak gelen 6 öğrenciyle birlikte öğrencileri bölme ve kışkırtma çabalarına büyük bir tepki duyuyorlar.

Tavşanlı'da polislerin tanık olarak giden yurttaşları tehdit etmesi, Kaymakamın halktan gelen uyarıları dikkate almaması da kuşkuları arttırıyor.

Kütahya ve Tavşanlı halkı ilgililerin en kısa zamanda tedbir almasını ve saldırganların cezalandırılmasını istiyor.

Dünya Ticaret Anlaşması Brüksel'de parafe ediliyor

HABER MERKEZİ

Avrupa Ekonomik Topluluğu Dışişleri Bakanları önümüzdeki çarşamba günü 95 ülke tarafından imzalanacak yeni Dünya Ticaret Anlaşmasını parafe etmeyi kararlaştırdı.

Avrupa Ekonomik Topluluğu Komisyon Başkanı Roy Jenkins Brüksel'de düzenlediği basın toplantısında topluluğun kararını açıklarken İtalya'nın yeni Dünya Ticaret Antlaşmasına bazı itirazları bulunduğunu, ancak bu itirazların giderilmesinin beklendiğini söyledi. Kısa adı GATT olan Birleşmiş Milletler Gümrük ve Ticaret Antlaşmasına üye 95 ülkenin 5 yılı aşkın bir süredir yaptıkları görüşmeler sonucu hazırlanan yeni Dünya Ticaret Antlaşması çarşamba günü örgütün Cenevre'deki merkezinde imzalanacak.

Büyükçiğli Belediyesinde üslenen İGD'liler çevrede saldırı düzenliyorlar

İzmir'de TİKP yöneticilerine yönelik saldırılar son günlerde artıyor.

Kemal Demiralp adlı bir devrimcinin önceki gün bir kahvede İGD'lilerin saldırısına uğraması üzerine açıklama yapan Karşıyaka TİKP İlçe Yöneticisi Durmuş Yalçın, İGD'lilerin Belediyede üstlenerek çeşitli saldırı ve tertipleri buradan yönlendirdiklerini belirtti.

Karşıyaka İlçe Örgütü adına bir açıklama yapan Durmuş Yalçın, bu türden saldırıların daha önceden kendisine ve Yönetim Kurulu üyesi İlhami Esen'e de yöneltildiğini söyledi. Durmuş Yalçın açıklamasına devamla İGD'lilerin Büyükçiğli Belediyesine üstlendiklerini ve buradaki Belediye Başkanı da dahil olmak üzere CHP'lilerin genel olarak taviz kar tutumlarından güç aldıklarını vurguladı.

Diploma törenine çok sayıda üniversite üyesi ve görevlileri ile öğrenci yakınları katıldı. Törende ayrıca bilimsel araştırma dalında başarı kazanan öğrenciler ödüllendirildi. (vanda) (Fotoğraf: Yusuf ÇELİK)

Tıp mezunu 231 öğrenci törenle diplomalarını aldı

İSTANBUL (ÖZEL)

İstanbul Tıp Fakültesinden 1978 1979 öğrenim yılında mezun olan 231 öğrenci dün düzenlenen bir törenle diplomalarını aldılar.

İstanbul Üniversitesi Diş Hekimliği Fakültesi salonunda yapılan törene, İstanbul Üniversitesi rektörü Prof. Dr. Haluk Alp, İstanbul Üniversitesi, Tıp Fakültesi Dekanı Prof. Dr. Güngör Ertem, bazı fakültelerin dekanları ile öğrencilerin yakınları katıldı. Törende birer konuşma yapan, Prof. Dr. Alp ve Prof. Dr. Ertem, genç mezunların meslek hayatlarında başarılar dileyerek, zorbalığa haksızlığa boyun eğmemelerini, düşünce özgürlüğünü sonuna kadar savunmalarını istediler. Ayrıca Mezunlar adına birincilik ödülünü alan Yako Jak Özsarfatı ile ikincilik ödülünü alan Asuman Çelenk'te birer konuşma yaparak, sağlık problemlerinin çözülemediği bir ülkede görev yapmanın önemini belirtmişlerdir.

Daha sonra Bilimsel Araştırma dallarında ödül kazanan öğrencilerede ödülleri verildi. Ödüllerin dağıtımı ile süren törende, Tıp eğitiminin yenileştirilmesi, öğrenci araştırmalarının teşviki gibi konulara da değinildi, ayrıca Tıp öğrencilerinin hazırladığı 14 Mart öğretim ve eğitim paneli yılın olayı olarak nitelendirildi. Tören folklor ve halk müziği gösterileriyle sona erdi.

Makarna ya zam yapıldı

ANKARA (AA)

Sanayi ve Teknoloji Bakanlığınca, Türk Otomotiv Sanayi ile Otoyol şirketlerinin imal ettikleri kamyonların perakende satış fiyatlarına zam yapıldı.

Sanayi Bakanlığı yetkililerinden alınan bilgilere göre, Türk Otomotiv Endüstrisinin ürünleri olan 1800-205 kamyonun perakende satış fiyatı 800 bin, Ford D-1210 kamyonu 705 bin lira, Otoyol'un imal ettiği F-130 NT büyük çekerin fiyatı ise 1 milyon 187 bin lira olarak tespit edildi.

MAKARNA FİYATLARI

Öte yandan makarnanın kilogram olarak fabrika satış fiyatı da 16 lira 50 kuruş olarak belirlenmiştir.

açıkça — DOĞAN YURDAKUL

"Komünist" Ian Smith asker topluyor

ZAPU (Zimbabve Afrika Halkları Birliği) Genel Sekreteri Msika, Türkiye hükümetinin davetlisi olarak Ankara'ya geldi. Dışişleri Bakanı ve yetkililerle görüştü. İlk Kurtuluş Savaşını veren Türkiye'den, kendi kurtuluşları için yardım beklediklerini söyledi.

Zimbabve (Rodezya) Ian Smith'in ırkçı beyaz azınlık rejiminden kurtulmak için mücadele eden bir ülke. İki örgüt, ZANU (Zimbabve Afrika Ulusal Birliği) ile ZAPU, ülkelerini kurtarmak için Yurtsever Cephe'de birleşmiş bulunuyorlar. Zimbabve Ordusu (ZİPA) da yüzde doksanı ZANU'dan, yüzde onu ZAPU'dan oluşan bir ittifak ordusu.

Birleşmiş Milletler, ırkçı rejimi gayrı meşru görerek, Yurtsever Cepheyi tanıyor. Bütün dünya ülkelerinin Zimbabve kurtuluş hareketine yardım etmelerini istiyor.

Birleşmiş Milletlerin bu kararlarının altında Türkiye'nin de imzası var. "Dünya Irkçılıkla Mücadele Günü" ilan edilmiş olan her yılın 21 Mart gününde, Türkiye Başbakanları ırkçılığı kınayan bildiriler yayınlarlar, Afrika'da ırkçı rejimlere karşı mücadele eden halkları desteklediklerini açıklarlar.

Bir Zimbabve heyetinin Türkiye hükümetinin davetlisi olarak gelmesi, hafızamızı iki yıl kadar geriye götürüyor. İki yıl önce Aydınlık'ın davetlisi olarak Türkiye'ye gelen ZANU heyetinin, 18 Mart 1977 günü sınırdışı edilmesi olayını hatırlıyoruz.

Irkçılıkla mücadele günlerinde ata ata mangalda kül bırakmayan hükümet ise, ZANU'nun gelişinden son derece rahatsız olmuştu. Daha ilk gününden konukların peşine "iyi saatte olsunlar" takıldı. İkinci günü, siyasi polis konuklara 19 Martta Spor Sergi Sarayında yapılacak konferansta konuşmamaları gerektiğini söyledi.

Gerek Dışişleri, gerek İçişleri ZANU heyetinin geleceğinden ve programından haberdar edilmişlerdi. Hatta heyet, hükümetle görüşmek için resmi müracaatta bulunmuştu. Ama hükümetin niyetinin pek iyi olmadığı anlaşılıyordu. Kısa bir süre önce Filistin Kurtuluş Örgütü temsilcilerinin gözaltına alınıp işkence edilmeleri olayını hatırlayarak, tekrar gerekli girişimlere başladık.

Zamanın İstanbul Valisi, durumu öğrendikten sonra şöyle diyordu:

—Demek bana yanlış bilgi vermişler. Bana bu adamların Türkiye'den Afrika'ya paralı asker toplamaya geldiklerini söylemişlerdi. Merak etmeyin, konferansın yapılması için ilgilenirim.

Nasıl ilgilendiğini daha sonra gördük!

Ankara'da konuyla ilgilenecek yetkili bulunamıyordu. İçişleri Dışişlerine, Dışişleri İçişlerine havale edip duruyordu. Dedik ya, işin içine bir kere "iyi saatte olsunlar" karışmıştı.

Sonunda İçişleri Bakanlığında "yetkili" bir müsteşar bulunabildi. Rodezya'nın dünyanın neresinde olduğundan habersiz bulunan müsteşar, kendine MİT tarafından verilen bilgileri de tam anlayamadan sıralıyordu:

—Bunlar komünist asilan Smith'in adamlarıymış, paralı gerilla toplamaya gelmişler. Hem bu işin TÖB-DER'le ne ilgisi var? TÖB-DER niye afiş asıyor?

Müsteşar, ZANU'nun konferans afişleriyle TÖB-DER afişlerini bazı yerlerde yan yana görünce aynı şey sanmıştı! Bu müsteşar daha sonra seçimlerde MHP'den adaylığını koydu ama seçilemedi.

İçişlerine dert anlatamayacağımızı anlayınca tekrar Dışişlerine gittik. Oradaki yetkili ise Türkiye'nin dış politikasını, Birleşmiş Milletler kararlarını ve kendi Bakanlığının tutumunu unutacak kadar telaş içindeydi:

—Aman, bu İçişlerinin ne yapacağı belli olmaz. Diplomasi kurallarından anlamazlar. Konferans falan yaptırmayın. Sınırdışı ederler, diplomatik skandal çıkar.

Konferansın yasal olduğunu kimseye anlatamayınca, heyet "peki konferansı yapmayalım, biz buraya dostluk ve dayanışma için geldik. Mesele çıkmasını istemeyiz" dedi.

Ama MC, ırkçı Ian Smith gibi davranmaya kararlıydı. Konuklar o akşam gözaltına alındılar. Sabaha karşı da sınır dışı edildiler. Zamanın Birinci Şube Müdürü yapılan hatanın farkındaydı. Konukları sınırdışı ederken mahcubiyetinden kızarıyordu.

Üç gün sonra MC'nin Başbakanı Demirel, yüz kızartıcı olayı unutmuş gibi, Dünya Irkçılık Günü nedeniyle ırkçılığı kınayan bir bildiri okumaktaydı...

Çarşamba günü Gündüz Ökçün ile görüşmeden önce basın toplantısı yapan ZAPU temsilcisi Msika iki yıl önceki olayı hatırlatan bir soru üstüne şöyle diyor:

—ZANU'nun sınırdışı edilmesi ZAPU'nun sınırdışı edilmesi anlamına gelir. Ne var ki, Türkiye hükümeti bizi davet etti. Zaman değişiyor. Türkiye hükümetinin de artık görüşü değişmiştir. ZANU heyetinin de Türkiye'yi ziyaret edebileceğini umut ediyoruz."

Bu bizim de umudumuz. Türkiye'nin kendini dünyada yalnız bırakan kafayı değiştirmesini ve geçmişteki ayıplarını tamir etmesini arzuluyoruz.

ÇAĞDAŞ HUKUKÇULAR DERNEĞİ GENEL MERKEZİ TKP'NİN İZMİR'DEKİ MİTİNGİNE KATILMAYACAĞINI AÇIKLADI

ANKARA (ÖZEL)

Çağdaş Hukukçular Derneği Genel Merkezi adına dün basına bir açıklama yapan Genel Sekreter İbrahim Tezan Çağdaş Hukukçular Derneğinin İzmir'deki mitinge katılma kararı olmadığını belirtti.

İbrahim Tezan yaptığı açıklamada gazetemizde bir gün önce "TKP yanlıları 1 Mayıs'ta İzmir'de miting yapacak." başlıklı habere değinerek şöyle dedi.

"Çağdaş Hukukçular Derneği Genel Merkezinin böyle bir mitinge katılma kararı olmadığı gibi, tertip heyetinde görev almak üzere herhangi bir üyesini de görevlendirmemiştir."

İbrahim Tezan İzmir'deki mitinge katılanın Çağdaş Hukukçular Derneği'nin İzmir Şubesinin olabileceğini, bir yanlış anlamaya meydana vermemek ve katılma kararının genel merkeze ait olmadığını belirtmiş, [illegible] yaptıklarını belirtti.

M.REŞAT SÜMERKAN fotoğraflarını Trabzon'da sergiledi

MESUT AKTAY

M.Reşat Sümerkan'ın 28 yapıttan oluşan "ADAMLAR" konulu fotoğraf sergisi 16 Mart 7 Nisan tarihleri arasında Trabzon Devlet Güzel Sanatlar Galerisinde izlendi.

Kendisiyle görüştüğümüz sanatçı öz geçmişi ve çalışmaları konusunda şunları söyledi:

"Trabzon'da doğdum. KTÜ Mimarlık Fakültesini bitirdim. Halen aynı fakültede asistanlık yapmaktayım.

"1971'lerde plastik sanatların bir dalı olan fotoğraf sanatı üzerine çalışmalarıma başladım.. İlk sergimi 1973 yılında KTÜ'de açtım. 1976'da "ÇOCUKLAR' 1977'de "KADINLAR" konulu çalışmalarımı Trabzon, Ankara ve İstanbul'da sergiledim.

1979'da "ADAMLAR" konulu yapıtlarım ilk kez Trabzon'da sergilenmektedir. Bunun dışında çeşitli sanatçılarla grup sergilerine katıldım.

Bir sanatçı olarak, fotoğraf sanatına yönelişinizin özel bir nedeni var mı?

–Zamanı durdurmak isteği; başlangıçta bu düşüncenin etkisi olabilir. Bir de, resime daha gerçekçi olduğundan, gerçeği daha yalın tespit edebilmek için fotoğrafçılığı seçtim diyebilirim.

–Çalışma yönteminiz söz edermisiniz? Yörenin etkileri oldu mu?

–Üç yıl önce yaptığım bir planı uyguladım. Yukarıda da sözettiğim gibi: "ÇOÇUKLAR", "KADINLAR" ve "ADAMLAR" konulu yapıtlardı bunlar. Bu yapıtlarda yaşadığım yörenin insanlarını görüntüledim. Bir yerde bu zorunlu da oldu. İleride olanaklar elverirse Türkiye'nin diğer yörelerinde de çalışma yapmak istiyorum.

–Karşılıştığınız zorluklar nelerdir?

–Fotoğrafçılık, sanat dalları içerisinde en pahalı çalışmayı gerektiren bir sanat. Özellikle son iki yıldır fotoğrafçılık malzemeleri alabildiğine zam görüyor. Bir sanatçı bir konuya ne kadar değişik ve çeşitli açılardan yaklaşabilir, ne kadar çok deklanşöre basarsa, iyi bir yapıt ortaya koyabilmesi de o oranda olanaklı olur. Bir de elde edilen görüntülerin iyi malzeme ile değerlendirilme zorunluluğu var. Küçük bir leke, çizik fotoğrafın sanat değerini düşürmeye yeter. Son zamlardan sonra deklanşöre basmak amatör sanatçıları düşündürecektir sanırım.

–Bunun dışındaki sorunlarınız nelerdir?

–Her sanat dalında olduğu gibi, fotoğrafçılıkta da bizde bir grubun tekeli var. Bunlar yeni yetişen sanatçılar. Özellikle amatörler üzerinde bir 'lonca' kurmuşlar. Her şeyi kendi denetimlerinde tutmak istiyorlar. Kendi yapıtlarını sergilemek, yayınlamak gibi... Örneğin amatörlere yönelik bir dergi çıkıyordu. Bunu hazmedemediler, engelledilerler. Trabzon'da birçok fotoğraf sanatçısı olmasına karşın fotoğrafçılıkla ilgili Trabzon'a gelen bir dergi bile yok.

–Kültür Bakanlığının sorunlara eğilmesi nasıl olabilir?

–Fotoğraf, toplumun her kesiminden, her kültür seviyesinden insanın ilgi ile izlemesi ve anlaması mümkün.

Türkiye'nin bir fotoğraf geçmişi var. Yetenekli sanatçılar, ortaya çıkardıkları güzel yapıtlar var. Ama bir FOTOĞRAF MÜZESİ yok. Çeşitli yerlerde resim ve heykel müzeleri ve bir de Karikatür Müzesi bulunmaktadır. Bakanlığın öncelikle geçmiş mirasa sahip çıkması bir fotoğraf müzesinin kurulmasını ele alması gerekir. Aksi takdirde gelecek kuşaklar buna sahip çıkacaklar ve şimdiki sorumluları iyi hatırlamayacaklardır.

Özetlemek gerekirse, gelecek kuşaklara fotoğraf yapıtlarının iletilmesini sağlayacak bir müze kurulması, Anadolu'daki amatörlere yönelik bir derginin çıkarılması, Bakanlığın ve yerel yönetimlerin uyumlu bir işbirliğiyle çalışmaları sonucunda genç amatörlere destek olunması ucuz malzeme sağlanması, ortaya koydukları yapıtlara ilgi gösterilmesi beklenir.

–Siz bu sergiyi kişisel gayretlerinizle açtınız. Yukarıda sözünü ettiğiniz durum karşısında yeni yetişen genç amatörlerin sergi açabilmeleri mümkün olabilir mi dersiniz?

Bu izlediğiniz serginin yalnız (çerçeve ve cam dışında) kart baskı masrafları 4 bin lirayı geçti. Bu durum karşısında yeni fotoğraf sanatçılarının yetişmesi zor. Özellikle sergi açamayan sanatçılara el uzatılmalı, desteklenmelidir.

–Gelecek çalışmalarınız hakkında da bilgi verir misiniz?

–Bundan sonraki çalışmalarımda fotoğrafa yorum getirmeyi düşünüyorum. Bu yorumdan amacım montaj yoluyla çeşitli görünümleri anlamlı bir bütün halinde tek kartta toplamaktır.

–Sanatçılara ve okuyucularımıza iletmek istediğiniz bir mesaj var mı?

–Sanatçıların örgütlenmesi, sorunu çözme yolunda bir adım olacaktır. Sanatçıların, yaşanan ve yaşadığımız gerçeği yansıtmada özen göstermelerini dilerim..

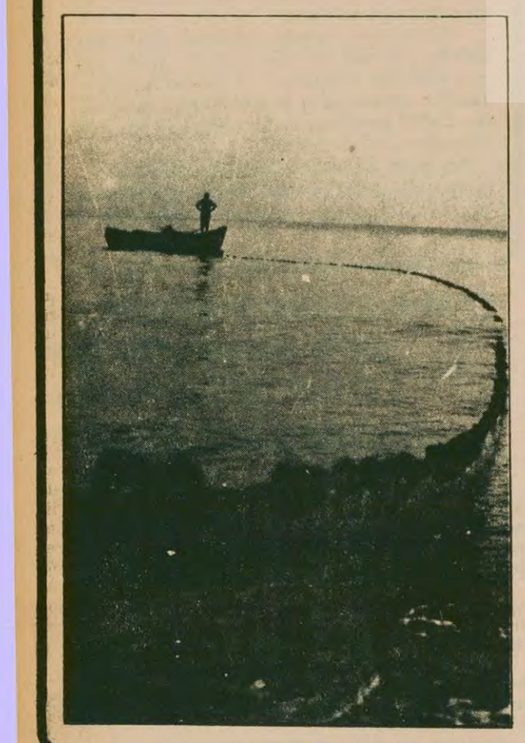

TYS Kurultayının getirdikleri

NECATİ GONGÖR

Geçtiğimiz haftanın son iki günü içinde –cumartesi, pazar– Türkiye Yazarlar Sendikasının 4. Olağan Genel Kurul toplantısı yapıldı.

TYS'nin adına yaraşır bir ağırbaşlılık içerisinde gerçekleşen toplantı, yadsınmaz biçimde, kimi sorunları da beraberinde getirdi. Yada şöyle söyleyelim: Türkiye Yazarlar Sendikasının bağrında taşıdığı kimi çelişkiler (siyasal ve kişisel çelişkiler), birbirleriyle hesaplaşmak üzere iyice su yüzüne çıktı. Kurultayda Ve bu hesaplaşma, kendi çizgisini egemen kılma yolunda, kimi ortaklıklara, yorumlanması zor uzlaşmalara başvurulduğu da görildü. Denilebilir ki, aralarında uzlaşır nitelikte çelişki bulunan gruplar, dünyanın dört bucağında yapılan Genel Kurul toplantılarında, kendi çıkarlarının gerektirdiği biçimde uzlaşırlar, ortaklık kurma yoluna giderler. Doğrudur bu yargı elbette. Aralarında ortak bir çizgi bulunan grupların uzlaşma yoluna başvurmaları, dünyanın en doğal olaylarından biridir.

Ancak, Türkiye solunun, içinde çalkalandığı siyasal bölünmeler karşısında her zaman fraksiyonlarüstü kaldığı ve kalması gerektiği söylenen TYS'nin bu özelliğine zarar verecek boyutlara ulaşmıştır, 4. Genel Kurulda billurlaşan hesaplaşmalar!

Türkiye Yazarlar Sendikasının bir üyesi olarak bu kaygıdan uzak olmayı, doğrusu bütün kalbimizle isterdik. Nitekim, Sendika Genel Başkanı Aziz Nesin de, Kurultay toplantısı sırasında yaptığı konuşmada bu yöndeki kaygısını açık seçik belirtti. Sendika Yönetim Kurulunu belirleyecek olan üyelere, seçimlerini sağduyuyla yapmaları için çağrıda bulundu Genel Başkan... Ne ki, böyle bir çağrıyı yapan, bu doğrultudaki haklı kaygılarını belirten Aziz Nesin'in, TYS'yi şimdilerde tehdit edip duran 'bölünme' tehlikesi konusunda büsbütün sorumsuz olduğunu söylemek olanaksız! Bunun sorumluluk payını, Genel Başkan olmak sıfatıyla Aziz Nesin de omuzlarında taşımaktadır. Özellikle, Sendikaya yeni üyeler alınırken, Nesin'in gerekli titizliği gösterdiğini söylemenin zor olduğunu sanıyoruz. Kurultayda ortaya çıkan "ele geçirme" çabalarının tohumu çok zaman öncesinden ekilmişti Sendikanın bağrına. Yazarlık sanatıyla uzaktan uzağa bile ilişkisi bulunmayan kimi fraksiyon adamları doldruldu bol bol. Yaşamı boyunca tek yazı yazmamış ve yazmayacak olan kişilere, TYS'nin kimlik kartı verildi, mevlüt şekeri dağıtır gibi...

Türkiye Yazarlar Sendikasının çatısı altında toplanıp, onun "yüksek prestijli" hoparlöründen kendi siyasal görüşlerini yaymak isteyen her çizgi, Genel Kurulda oy sayısını artırmak amacıyla, "kaleminden kan damlayan katiplerine" üyelik sıfatı sağladı!

TYS Kurultayının getirdiği sorunların arkasındaki bu etkinlikleri görmüyor ya da görmek istemiyorsak, ülkemizin biricik yazar örgütünün kapısını, fraksiyonların rüzgarına daha baştan açık bırakıyoruz demektir! Yalçın Küçük'ün bu konuyla ilgili olarak Genel Kurulda yaptığı konuşma ise gerçekten ibret vericiydi: "Ben yazar değilim. Lütfedip beni sendikaya üye kabul ettiniz. Ama Türkiye Yazarlar Sendikasının bu tavrı doğru değildir. Çünkü, TYS'nin nicel büyümeye değil, nitel büyümeye ihtiyacı vardır."

Yalçın Küçük, TİP'in eski bir üyesi olarak söylüyor bunları. Sendikaya kayıt işlemleri yapıldığı zaman bu siyasal örgütün üst düzeyde bir üyesiydi. Küçük'ü üyeliğe önerenler ve kabul edenler, acaba hangi niteliğini gözönünde tutmuşlardı? Kendisinin bile kabul etmediği yazarlığını mı, yoksa bağlı bulunduğu siyasal örgütü mü? Doğrusu bunu tahmin etmek için, falcı olmaya hiç de gerek yok...

Her şeye karşın, Türkiye Yazarlar Sendikası Genel Kurulu, hiç bir listeyi tek başına yönetime getirmedi. Sendikamızın fraksiyon siyasetleri doğrultusunda yönlendirilmesine karşı olduğunu söyleyen Aziz Nesin, Genel Başkanlığı yeniden elde etti.

Şimdi TYS Yönetim Kurulunun yapısı oldukça çelişkili ve karmaşık bir yapıya sahip... Şimdi bütün gözler bu karmaşık ve çelişkili Kurula çevrilmiş durumda... TYS Yönetimi, içinde taşıdığı bütün çelişkilere karşın, Sendikanın ortak çıkar çizgisinde birleşmeyi becerebilecek midir bilemiyoruz. Elbette bu her şeyden önce, Yönetim Kurulunun lokomotifi sayılan Başkanda düğümlenen bir sorundur.

Dileğimiz, Başkanlık Kurulunun TYS Kurultayı kadar sağduyulu davranması ve bu konudaki kaygıları giderecek yönde çalışmasıdır. Bu arada, Yönetim Kurulundaki öteki üyelere de Kurultayın, Sendikanın çıkarları yönünde çok daha önemli görevler yüklemiş olduğunu, bilmiyoruz anımsatmaya gerek var mı?

3.BALKAN FİLM ŞENLİĞİ AFİŞ VE KARİKATÜR YARIŞMASI SONUÇLANDI

Kültür Bakanlığınca 3. Balkan Film Şenliği dolayısıyla düzenlenen afiş ve karikatür yarışmasında afiş dalında Gürbüz Doğan Ekşioğlu, karikatür dalında da Halis Başar, büyük ödülü kazandı.

Şenlik yürütme kurulunca yapılan açıklamada 1970 sonrası Türk filmlerini konu alan yarışmada afiş dalında büyük ödüllü KARA ÇARŞAFLI GELİN afişi ile Gürbüz Doğan Ekşioğlu kazandı.

Mustafa Ashır, Atilla Dorsay, Mengü Ertel, Özer Kabaş, Vecdi Sayar, Tunç Tanışık ve Ömer Uluç'tan oluşan Seçici Kurul Tarafından başarı ödülüne değer görülen sanatçılar ve afiş konusu filmler şunlardır: Emre Çağatay "UMUT", Gamze Baltaş "SÜRÜ", Emin Öztürk "OTOBÜS", İbrahim Alptekin "MADEN".

Ayrıca sinema konusunu içeren karikatür yarışmasında da büyük ödülü Halis Başarır aldı. Turhan Selçuk, Semih Poroy, Kâmi Suveren, Tunç Tanışık ve Onat Kutlar'dan oluşan seçici kurulun yaptığı değerlendirmede başarı ödüllerini ise Erdoğan Bozok, Ohannes Şaşkal, Mehmet Ali Oker, Ümit Sarıaslan ve Oğuz Gökçegör paylaştılar.

Her iki yarışmada da derece alan yapıtlar 14-30 Nisan tarihleri arasında Atatürk Kültür Merkezi Salonlarında sergilenecek.

Ankara'da "Çağdaş Romen Resmi" sergisi açıldı

Türkiye ile Romanya Sosyalist Cumhuriyeti arasındaki bilimsel ve kültürel değişim çerçevesinde, yedi Romen ressamının yapıtlarını içeren sergi, bu akşam Devlet güzel Sanatlar Galerisinde Ankaralıların beğenisine sunulmuştur.

Romanya Büyükelçisi tarafından açılan sergide, Lazar Rodica'nın "Atlar ve Balerinler", Popoveci Petrinin "Fırtına", Bandac Nihai'nin "Sonbahar, Kış ve Ekim Sonu", Bradenan Trainan'ın "Sonbahar", Gregore Vasile'nin "Beyaz Deniz", Celevici Marius'un "Barışın İlk Günü", ve Saru Gheorghe'nin "Manzara" gibi çeşitli tablolarının yer aldığı görülmüştür.

İlgiyle izlenen sergi Ankara'da 20 Nisana kadar sürecek. Daha sonra sergi İstanbul'a gelecek ve 23 Nisan 6 Mayıs arası açık kalacak.

7den 70e spor... 7den 70e spor...

Erkek Milli Takımımız İsveç'e umutlu gitti.

Voleybol Milli Takımlarımız hızlı bir haftaya girdiler

Erkek Milli voleybol Takımımız Bahar Kupası voleybol Turnuvasına katılmak üzere dün uçakla İsveç'e hareket etti.

Takımımız ilk maçını 8 Nisan günü İsveç'in Oslo kentinde İngiltere ile oynayacak.

İsveç'e giden kafile şu isimlerden oluşuyor:

Kafile Başkanı, Şeref Tunca, İdareci: Tankut Antikacıoğlu, Hakem: Rıza Orhan, Antrenör: Değer Eraybar. Oyuncular: Oktay, Semih, Ata, Uğur, Faruk Bayır, İsmet Kır, Faruk Saran, Zeki, Ahmet, Serdar, Serdar, Serdar Öztaner, Serap.

BAYAN VOLEYBOLCULAR ANKARA'DA ÇALIŞMALARINI SÜRDÜRÜYOR

8-14 Nisan günleri arasında Ankara'da yapılacak olan Bayanlar Bahar Kupasına katılacak voleybol Milli Takımımız İstanbul'dan Ankara'ya gelerek çalışmalarını Atatürk Kapalı Spor Salonunda sürdürüyor.

Bayan Milli Voleybol Takımımızın Antrenörü Cengiz Göllü, Bahar Kupasında yapacağımız maçların takıma büyük bir tecrube kazandıracağını belirterek ilk dört sırada yer almamızın beklendiğini söyledi.

Yetkililer Deniz'i maç için Amerika'dan getirdiler. Bakalım Deniz takımı nasıl kurtaracak?..

ve şöyle konuştu.

"Bugüne kadar en iyi takımı oluşturduk. Takımımızın yaş ortalaması 20.5 tur. Bu yaş grubu ile şam piyonanın en genç takımı durumun dayız. En büyük dezavantajımız, takımımızın milli maç eksikliğidir. Bahar Kupası hazırlıkları sırasında yurt içinde ve yurt dışında kuvvetli takımlarla özel maçlar yapsaydık turnuvada daha iyi sonuçlar alıp başarılı olurduk."

Bayan Milli Takımımızın Antrenörü Göllü, Amerika'dan getirtilen Deniz'in, Milli Takımımıza çok yararlı olacağını, yapılan çalışmalarla bu oyuncunun eski formuna ulaştığını söyledi.

TÜRKİYE 1.LİGİNDE BEŞİKTAŞ-ADANASPOR KARŞILAŞIYOR

Birinci Türkiye ligine bugün Beşiktaş-Adanaspor maçı ile devam edilecek.

İnönü Stadında saat 15.00'de başlayacak olan karşılaşmada takımlar şu kadroları ile çıkacaklar:

BEŞİKTAŞ: Mustafa Kemal Batmaz, Nezihi, Ali Çoban, Süleyman, Kemal Kılıç, Samet, Ziya Arda, Paunoviç, Şaban

ADANASPOR: Erhan, Şevket, Necip, Halis, Şener, Timuçin, Ahmet, Selahattin, Murat, Özer, İrfan

Kızlar Türkiye Basketbol Birinciliği 9-13 Mayıs günleri Içel'de yapılacak. Birinciliğe, 18-22 Nisan günleri Eskişehir'de yapılması gereken, ancak iptal edilen eleme grubu müsabakalarına katılmaya hak kazanan klüpler de çağrıldı.

MERKEZ CEZA KURULU 11 FUTBOLCUYA CEZA VERDI

ANKARA (ÖZEL)

Merkez Ceza Kurulu 11 futbolcuya çeşitli cezalar verdi. Ceza alan futbolcular şunlar: Kocaelisporlu Ceyhun Güray (hakeme hakaret etmekten üç maç) Kayserispor genç futbolcusu Ahmet Altıparmak (hakeme hakaretten 30 gün), Karşıyaka Futbolcusu Kemal Yılmaz (rakibine kasten tekme atmaktan 3 maç) Sebat Gençlik'ten Saadettin Tekelioğlu (hakemlere hakaretten 2 maç), Karabükspor'lu Hüseyin Çakıroğlu (hakeme hakaretten 2 maç), Petrolofis Futbolcusu Hasan Aslan (rakibine tekme vurmaktan 3 maç), aynı kulüp futbolcusu M. Nurettin Ünal (hakeme hakaretten 2 maç) Kırıkkalesporlu Faruk Kurtuluş (hakeme hakaretten 2 maç); Eskişehirspor genç takımı futbolcusu Mustafa Gürcan (rakibine kasten tekme atmaktan 45 gün), Kayserisporlu Erhan Asal ile Bandırmasporlu Şükrü Aydın (rakiblerine tekme atmaktan 3'er maç).

Merkez Ceza Kurulu ayrıca Eskişehir Demirspor futbolcusu Mehmet Tutar'la ilgili idari önlem kararını da kaldırıldı.

Kilisli bayan atletler Suriye'ye davet edildiler

KİLİS-AA

Kilis Kız Öğretmen Okulu Atletizm ekibi Halep Valiliği tarafından Suriye'ye davet edildi.

Kilis Kaymakamı Fikret Saygılı, ekibin Halep'te özel bir gösteri yapacağını söyledi. Türk atletlerinin Suriye'de yapacakları gösterinin ilgi görmesinin beklendiğini kaydeden Kaymakam Saygılı "Okullarımızda spora daha ağırlık verilmesiyle uluslararası yarışmalarda çok olumlu sonuçlar alınması muhakkaktır. Yeterki spora bilinçli bir şekilde eğilelim.

Yurt çapında çocuklara yönelik spor yarışmaları düzenleniyor

ANKARA (ÖZEL)

Beden Terbiyesi Genel Müdürlüğünce Dünya Çocuk Yılı ve 23 Nisan Ulusal Egemenlik ve Çocuk Bayramı nedeniyle Türkiye çapında çocuklara yönelik çeşitli spor yarışma ve etkinlikleri düzenleniyor.

Beden Terbiyesi Genel Müdür Vekili Ergun Aymergen'in başkanlığında ilgili federasyon başkanı ve genel sekreterlerinin de katılmasıyla yapılan toplantıda saptanan çocukların spor etkinlikleri şunlar:

Atletizm: 23 Nisan günü tüm bölgelerde 15-14 yaş grubu kızlar ve erkekler bayrak yarışmaları.

Jimnastik: Ankara'nın 23 Nisan kutlama programı içerisinde 40 kişilik modern jimnastik grubu ile 12 kişilik akrobasi grubunun gösterisi, aynı grubun, salonda düzenlenecek toplu programa katkısı.

Futbol: 23 Nisan günü Atatürk Spor Salonunda yapılacak toplu spor gösterileri içerisinde Ankaragücü-Ankara Karması Minikler Futbol maçı,

Kayak: 23 Nisan günü Erzurum'da 80 sporcunun katılacağı minikler kayak şampiyonası.

Judo: 21-23 Nisan günleri Ankara'da Minikler Türkiye Judo Birinciliği ve birincilik sırasında judoculara bu sporu sevdirme gösterileri. Ayrıca Atatürk Spor Salonundaki toplu gösteriye katkı.

Voleybol: Ankara, Konya, Eskişehir, Bolu, Tokat Sinop ve Giresun bölgelerinde Kız-Erkek minikler voleybol müsabakaları.

Yelken: 21-24 Nisan günleri İskenderun ve İzmir'de minikler optimist yarışmaları.

Yüzme: 23 Nisan günü İzmir kapalı yüzme havuzunda 10-12 yaş grubu kız-erkek yüzme şampiyonası.

Toplu gösterileri tüm çocuklar parasız olarak izleyecekler.

Federasyonların etkinlikleri dışında Ankara Atatürk Spor Salonunda tüm çocukların ücretsiz izleyecekleri bir toplu spor gösterisi düzenlenecek.

Basketbol Milli Takımı kamp çalışmalarına devam ediyor

İSTANBUL

İstanbul'da yapılacak olan 21. Avrupa Şampiyonası Grup eleme maçlarına katılacak olan Basketbol Milli Takımımız Mersinli Ahmet Tesislerinde kamp çalışmalarını sürdürüyor.

Öte yandan maç hazırlıklarını sürdüren basketbolcuların başına oldukça ilginç bir olay geldi. Boy ortalaması 1.90 olan Milli Takım oyuncuları, Sarıyer Mersinli Ahmet Tesislerindeki yataklara sığmadılar ve bir otele taşınmak sorunda kaldılar. Kamp tesislerinin yatakları standart ölçülere uygun, ancak basketbolculara göre oldukça kısa.

Hazırlayan: Aykut Tankuter

Okullarımızda spor faaliyetleri

"Sporda her okula aynı olanaklar sağlanmalıdır"

●"Gerekli soyunma odalarını öğrencilerle birlikte yaptık"

50. YIL ÇAĞLAYAN LİSESİ-1-

50. Yıl Çağlayan Lisesi İstanbul Liseleri arasında tesis, malzeme ve çeşitli şeyler açısından en yoksul okullardan biri. Okulun Beden Eğitimi Öğretmeni Sayın Oktay Selçuk'un deyimiyle "Türkiye'deki eğitim politikasının bir aynası".

Oktay Selçuk böyle başlıyor söze ve konuşmasını "Bugün bir çok okulun durumuna bakarak Türkiye'de eğitimin ve buna bağlı olarak diğer faaliyetlerin ne durumda olduğunu anlayabilirsiniz"diye sürdürüyor.

Selçuk, görev yaptığı 50. Yıl Çağlayan Lisesinde binbir güçlük içinde sürdürdükleri spor faaliyetleri hakkında şu bilgileri veriyor:

"Aslında Milli Eğitimimizin temelindeki yanlışı düzeltmeden sportif çalışmalar veya diğer sosyal faaliyetlere çözüm bulunacağını sanmıyorum. Zaten okulumuzdaki Beden Eğitimi Derslerinin nasıl işlendiğini anlattığımda bu mesele daha da açığa çıkacak.

Bugün beden eğitimi çalışmalarımızı klasik ve her zamanki yokluk koşulları içinde sürdürüyoruz. Bir çok okulumuzda olduğu gibi bizimde bir spor salonumuz yok. Gerekli soyunma yerlerini ise öğrencilerimle birlikte yaptık. Bu masrafları karşılamakta dahi bir çok zorlukla karşı karşıya geldik.

Okulumuzda bu yıl spora ayrılan 5000 lira para ile bugünkü yaşam koşullarında hiç bir girişimin başarılı olamayacağı açık.

Fakat burada benim karşı olduğum nokta bazı okulların kat kat bizden üstün para almaları. Biz asıl bunun sebebini soruyoruz. Milli Eğitimimizin ana amacı eğitim gören bütün herkese aynı olanakları sağlamaktır. Benim eğitimde eşitlikten anladığım budur. İşte tüm herkese bu eşitliğin uygulanmaması, düzeltilmesi gereken çok önemli sorunlara başında gelivor."

Güç şartlar altında çalışan ve başarılı dereceler elde eden Çağlayan Lisesi basketbol takımının eski kadrosu

Yarın: Spor Bakanlığı'da Beden Eğitim öğretmenlerine sırt çevirdi.

GENÇLİK

İzmir'de Lise Müdürlerinin "okullarda huzurun nasıl sağlanacağı" konusunda demeç vermeleri engellendi

İZMİR MİLLİ EĞİTİM Md. YARDIMCISI YAYINIMIZIN KARIŞIKLIK ÇIKARACAĞINI İDDİA ETTİ

İZMİR (ÖZEL)

İzmir Milli Eğitim Müdür Yardımcısı Haşmet Tanrıöver'in "Okullarda Huzurun Nasıl Sağlanacağı" konusunda lise müdürlerinin açıklama yapmalarını engellemesi üzerine, İzmir'deki okul müdürlerinin görüşlerini yansıtamıyoruz.

Lise müdürlerinin köşemizle ilgili soruları cevaplamalarının hiç bir sakıncalı yanı olmadığını, yalnız siyasi içerikli, hükümetin lehinde veya aleyhinde beyanat vermelerinin yasak olduğunu Valilikten öğrendikten sonra bunun lise müdürlerine iletilmesi için bir dilekçe verdik. Dilekçemiz Milli Eğitim'e sevkedildi. Milli Eğitim'de karşımıza çıkan Milli Eğitim Müdür Yardımcısı Haşmet Tanrıöver'le aramızda bir konuşma geçti. İzmir lise müdürlerinin görüşlerini açıklayamamakla birlikte Haşmet Tanrıöver'in görüşlerini açıklıyoruz.

AYDINLIK — *Dilekçemizi size sevkettiler.*

H.TANRIÖVER — Bu konuda lise müdürlerinin demeç vermesi kanunen yasaktır. Bizde bunu okullara iletemeyiz.

AYDINLIK — *Valilikten bu konuda fikirlerin alınmasında hiç bir sakınca olmadığını öğrendik.*

H.TANRIÖVER — Yasak değil diyenler kanunu okusunlar. Hem bunun amacı başka. Bu karışıklık çıkaracak bir yayın.

AYDINLIK — *Her yerde olduğu gibi, İzmir'deki okullarımızda da huzurlu bir öğrenim sürdürülemiyor.*

H.TANRIÖVER — Biz bu konuda çalışma yapıyoruz. Okul müdürleriyle sürekli toplantılar yapılıyor. Çözüm aramaya çalışıyoruz. Size ne oluyor?

AYDINLIK — *Mutlaka belli çalışmalar vardır. Biz de basın olarak idarecilerin bu konudaki görüşlerini ve çalışmalarını kamuoyuna yansıtmaya ve üzerimize düşen görevi yapmaya çalışıyoruz.*

H.TANRIÖVER — Kamuoyuna yansıyacak da ne olacak? Bunun hiç bir önemi yok.

Daha sonraki bir görüşmede ise Haşmet Tanrıöver ile aramızda şu konuşmalar geçti.

H.TANRIÖVER — Sorular bize verilsin. Okul müdürlerine biz gönderelim. Sonuçları aldığımızda toplu olarak iletiriz. Görüşmeler siyasi yöne kayabilir. Sonra yalnız müdürlerden alınacak fikirler tek yanlı olacaktır. Lise müdürlerinin isimlerinin öğrenilmesi de sakıncalıdır.

AYDINLIK — *Neden sakıncalı?*

H.TANRIÖVER — ---------

"KARIŞIKLIK" NASIL SON BULACAK?

Nurperi Irtan

Bir süre önce gazetemizde "Okullarda huzurun nasıl sağlanacağı konusunda bazı fakülte ve yüksek okulların öğretim üyeleri ile orta dereceli okulların müdür ve öğretmenlerinin düşüncelerini açıklayan kısa demeçlere yer verdik. Kısa diziye başlarken de belirttiğimiz gibi amacımız, gençlik içinde sürdürülen kargaşalığın, zor kullanımının yerini huzur ve birliğe bırakmasına katkıda bulunmaktı.

Gazetemize görüşlerini belirten değerli öğretim görevlilerinin hemen hepsinin vurguladıkları gibi bugün gençlik içinde demokrasi ortadan kaldırılmıştır. Birleşilen ortak nokta gençlik içinde huzurun farklı fikirlerin tartışılabileceği ve görüşü ne olursa olsun bütün öğrencilerin okuyabilecekleri bir ortamın sağlanmasıyla gerçekleşebileceğidir. Herşeyden önce şunu belirtmek gerekir ki, öğrenim kurumlarında süren huzursuzluğun son bulması kısa sürede ve alınan bir takım biçimsel tedbirlerle gerçekleşmeyecektir. Ancak meselenin çözümü geniş öğrenci kitlelerinin ardından, birinci derecede, okullardaki öğretim görevlilerini öğretmen ve yöneticileri de ilgilendirmektedir. Gene değerli bir lise müdürünün ifade ettiği gibi öğretmenlerin, ana babaların sorunun çözümü için birleşmeleri de bu şartlarda büyük önem taşımaktadır.

Ancak, yukarıdaki haberde görüldüğü gibi sürdürdüğümüz yayına karşı çıkanlar da var. İzmir Milli Eğitim Müdür Yardımcısı Haşmet Tanrıver yayınımızın karışıklık çıkaracak bir yayın olduğunu iddia ediyor ve ardından da ilave ediyor:

"Kamuoyuna yansıyacakta ne olacak. Biz bu konuda çılışmalar yapıyoruz. Çözüm arıyoruz."

İzmir Milli Eğitim Müdürü gibi ilginç düşünen başka yöneticiler de var. İstanbul'da bu konuda görüştüğümüz lise müdürleri de demeç veremeyişlerinin nedeni olarak Milli Eğitimin üzerlerindeki baskılarını gösteriyorlardı.

Sorun, öğrencilerden kopuk kapalı kapılar ardında yapılan toplantılarla çözülecek bir sorun değildir. Ülkemizi bir ucundan öteki ucuna kadar saran huzursuzluğun çözümü için bugün Sayın Tanrıver'in söylediklerinin tam aksinin yapılmasına ihtiyaç vardır. Yani öğretmenlerin, yöneticilerin bütün öğrencilerle birleşerek huzursuzluk yaratanlara karşı mücadele etmeleri ve "bilmiyorum, görmedim, duymadım" tutumunu bırakmaları gerekiyor.

Şimdi bütün kamuoyu önünde lise müdürlerinin, öğretmenlerinin görüşlerine açıklamalarından çekinenlere soruyoruz? Binlerce öğrenciyi görüşlerinin açıklanmasından korktuğunuz yöneticilerin, öğretmenlerin eline nasıl teslim ediyorsunuz?

HAYDARPAŞA LİSESİNDE NELER OLUYOR?

Haydarpaşa, Kadıköy Yakasının belki de İstanbul'un en büyük lisesi. Eski Askeri Tıbbiye'nin bir kışlayı andıran binası şimdi binlerce öğrenciyi bağrında topluyor.

Haydarpaşa eskiden beri canlı, hareketli bir okul olarak tanınagelmiştir.

Bu lisede bir şeyler oluyor...

Geçen Pazar günü öğleden sonra, lise, güvenlik kuvvetleri tarafından kuşatılıyor. Okulda büyük bir arama yapılıyor. Ta çatıda, tavan aralarında, Halkın Yolu'nun, Kurtuluş'un, Partizan'ın eski sayıları, çok sayıda afiş, pankart bulunuyor.

Bundan bir süre önce de, sınıflardaki 18 kadar Atatürk portresi bilinmeyen kişilerce tahrip ediliyor. Sıkıyönetim 600 kadar öğrenciyi sorguya çekiyor. Sonunda, iki ortaokul öğrencisi, Atatürk portrelerini kendilerinin tahrip ettiklerini itiraf ediyorlar. Bu öğrenciler, Halkın Yolu'cusu olarak biliniyorlar. Tabii esas kışkırtıcılar bulunamıyor. Öğretmenler, karakola çekiliyor. Bir binbaşı, öğretmenleri, öğrencilere göz yummakla suçluyor.

Bu sıralarda, bir başka gelişme oluyor. Sıkıyönetimin Milli Eğitim Müdürüne yazdığı bir mektup yanlışlıkla başka bir okula gidiyor. Haydarpaşa'lı öğretmenler, bu mektuptan tesadüfen haberdar oluyorlar.

Sıkıyönetimin yazısında, Haydarpaşa Lisesi'ndeki huzursuzluğun nedeni olarak öğrencileri koruyan bazı öğretmenler ve hatta idare gösteriliyor. Haydarpaşa Lisesi İdaresinin Müfettiş tahkikatı ile cezalandırılacağı belirtiliyor.

Şimdi öğretmenler huzursuz, idareci huzursuz...

Haydarpaşa Lisesi'nde sahte sol, bu güne kadar epeyce karışıklık yarattı. Daha bir kaç ay önce okulda hakimiyet mücadelesi veren Kurtuluş'un dışarıdan adam getirerek Halkın Yolu'na okulun içinde saldırdığı ve ateş açtığı biliniyor. Halkın Yolu'nun da, sene başından bu yana, hot-zotcu tavırlarla demokrasiyi yok ettiği, öğrenim özgürlüğünü yerli yersiz form boykot ve işgal ile engellediği, okula polis ve askerin girişini kolaylaştırdığı biliniyor.

Sahte solun yarattığı karışıklık, okuldaki pek çok öğrencinin öğretmenin tepkisini çekiyor. Bunlar, okulda gördükleri, yaşadıkları olayların solculukla ilgisini kuramıyorlar ama "sol" olarak gördükleri sahte "sol"a katlanmayı, başka yol göremedikleri için kaçınılmaz sanıyorlar.

Haydarpaşa Lisesine de huzur gene öğretmenlerin, öğrencilerin sahte solun zorbalığına karşı birleşmeleriyle gelebilecektir. Okulda sağlanacak, herkesin fikrini serbestçe söyleyebileceği bir ortam, sahte solun zorbalığına da darbe indirecektir.

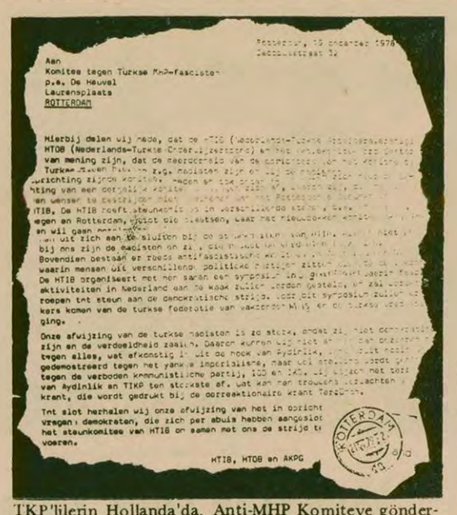

Rotterdam, 15 december 1978
Secretariaat 34

Aan
Komitee tegen Turkse Anti-fascisten
p.a. De Heuvel
Laurenzplaats
ROTTERDAM

Hierbij delen wij mede, dat de HTIB (Hollandse Turkse Onderwijzersbond) samen met HTOB (Nederlands-Turkse Onderwijzersbond) en de AKPG (Misafir İşçiler Eylem Komitesi) van mening zijn, dat de reactionaire en de communistische Turken zich zeer negatief opstellen ten opzichte van de Turkse Stichting Rotterdam. Zij mobiliseren zich op vele manieren tegen de oprichting van een dergelijke stichting.

HTIB, De HTIB heeft steunacties in de verschillende steden georganiseerd tegen en Rotterdam, wilden die acties, waar het vieuwdeelen [illegible] en wil geen [illegible]

Bovendien bestaat er tussen anti-fascistische en linkse [illegible] waarin mensen uit verschillende politieke richtingen zitten [illegible]

De HTIB organiseert met nog [illegible] aktiviteiten in Nederland aan de kant [illegible] roepen tot steun aan de demokratische strijd. Voor dit symposium zullen [illegible] kers komen van de turkse federatie van vakbonden [illegible] ging.

Onze afwijzing van de turkse fascisten is zo sterk, omdat zij niet demokratisch zijn en de verdoemelheid zaaien. Daarom kunnen wij niet [illegible] tegen alles, wat afkomstig is uit de hoek van Aydınlık, [illegible] gedemonstreerd tegen het yankee imperialisme, maar uit [illegible] tegen de verboden kommunistische partij, TKP en TKP-ML [illegible] van Aydınlık en TIKP ten standpunte af, wat kan men trouwens [illegible] krant, die vooral gedrukt bij de correctionaire krant Terdüşün.

Tot slot herhalen wij onze afwijzing van het in oprichting zijnde [illegible] vragen: demokraten, die zich per abuis hebben aangesloten bij het steunkomitee van HTIB en samen met ons de strijd te voeren.

HTIB, HTOB en AKPG

ROTTERDAM

TKP'lilerin Hollanda'da, Anti-MHP Komiteye gönderdiği mektup.

TKP, HOLLANDA'DAKİ ANTİ-MHP KOMİTEYİ YIKMAYA ÇALIŞIYOR

NİYAZİ TERZİ (AMSTERDAM)

Bundan bir süre önce Hollanda'da kurulan Anti-MHP Komitenin faaliyetlerinden rahatsız olan sahte TKP, Hollanda'daki legal örgütü HTİB (Hollanda Türkiyeli İşçiler Birliği) aracılığıyla Komiteyi yıkmaya çalışıyor.

HTİB, HTOB (Hollanda Türkiyeli Öğretmenler Birliği) ve AKPG (Misafir İşçiler İçin Eylem Komitesi) imzalarıyla bundan bir süre önce Anti-MHP Komite'ye bir mektup gönderildi. Bu mektupta, Komite üyesi Niyazi Terzi'nin provokatör olduğu, Aydınlık gazetesinin faşist Tercüman gazetesi tarafından basıldığı, TİKP ve Aydınlık'ın terörist olduğu iddia edilmekteydi.

Yapılan araştırma sonucu, mektubu gönderenin CPN (Hollanda 'Komünist Partisi) ve AKPG üyesi olan Nel Soetens olduğu zarfın üzerindeki el yazısından anlaşıldı. Rotterdam'da Faslı açlık grevcisi bir kişiyi polise ihbar edip yakalatmak ve Rusya'ya karşı olanlara düşmanlığıyla tanınan Nel Soetens, bir süre önce de Anti-MHP Komite üyelerine saldırmıştı.

Öte yandan 3 Aralık 1978 yılında, HBF (Avrupa Türkiye Halk Birlikleri Federasyonu), PVDA (Emek Partisi-ana muhalefet partisi): PPR (Radikallerin Siyasi Partisi), KENML (Hollanda Birleşik Komünist Hareketi Marksist Leninist) gibi 20'nin üzerinde parti ve örgütün yer almasıyla kurulan Anti-MHP Komite faaliyetlerine devam ediyor. Kuruluşundan beri TKP'nin saldırılarına uğrayan Komite anarşinin öteki kaynaklarını araştırıyor.

MİMARLAR ODASI KONGRESİNDE

Divanı, Teoman Öztürk'ün desteklediği aday kazandı

İSTANBUL (ÖZEL)

Mimarlar Odasının dün başlayan 25. Olağan Genel Kurulunda TKP yanlıları Divan Seçimini kaybettiler.

Seçime geçilmeden önce TKP yanlıları seçimi engellemeye çalıştılar. Divan Seçimi için oylamanın tek tek isim okunarak yapılmasını önerdiler. Ancak bu önerge 145'e karşı 239 oyla reddedildi. Daha sonra divan seçimine geçildi. Divan Başkanlığına Devrimci Demokrat Yurtsever Mimarların Birliği adayı Gürol Gürkan seçildi.

Daha sonra kongrede bir konuşma yapan Oda Başkanı Yavuz Önen, çalışanların sosyal ve ekonomik güvenceye kavuşmaları için grevli toplusözleşmeli sendikal haklarının tanınmasını istedi. Önen, konuşmasında, kongredeki TKP yanlılarının tutumuna da değinerek şunları söyledi:

"Kısır siyasi çekişmelerle bu birliktelik parçalanamayacak, bu tür girişimler er geç başarısızlığa uğratılacaktır. Tüm çalışanların ortak mücadelesi güçlenerek sürecektir. İdeolojik mücadeleyi burjuvazinin uyguladığı yöntem ve taktiklerle kongre kavgalarına indirgemek, meslek kuruluşlarını ideolojik mücadelenin sıcak alanına çevirmek ve odamızı siyasi parti hegemonyasına dönüştürme eğilimleri, bertaraf edilmesi gereken yozlaşma ve hastalıklardır. Yadsınamayacak ve küçümsenemeyecek devrimci bir uğraş vermiş olan mimarlar bugün mücadelelerini güçlendirme görevi ile karşı karşıyadırlar."

Bilindiği gibi 9-10 Martta Ankara'da yapılması gereken Genel Kurul TKP'lilerin engellenmesiyle 6-7 Nisan'a ertelenmişti.

YORUM

Kim bu Demokratik Solcular?

Mimarlar Odası Genel Kurulunu engellemek için çeşitli tertiplere başvuran TKP'liler, kongre günü gelip çatınca yeni bir çabayla ittifaklar aramaya giriştiler. Nitekim "Güç ve Eylem Birliği Yolunda Mimarların Örgütlü ve Demokratik Birliği" başlıkla çıkarılan broşürde, Birlik Dayanışma'nın yanında Demokratik Sol ve Demokrasi İçin Birlik imzalarını da görüyoruz.

Broşürde baştan sona sahte TKP'nin fikirleri işleniyor. CHP hükümetine çatılıyor, "dünya sosyalist sistemine düşmanca tavır takınarak hedef şaşırtan anlayışlar"la, kesin mücadeleden bahsediliyor. "Odamızdaki 'politikalar üstü' politika geriletilecektir" denilerek Oda yönetimini yıkma çağrıları yapılıyor.

Bu broşür, sadece Birlik Dayanışma imzasıyla çıkarılsaydı bizi şaşırtmayacaktı. Çünkü onların siyasetleri, ne yapmak istedikleri bellidir.

İlginç olan şudur. Bu broşürde Demokratik Sol'un imzası da vardır. Kongre salonunda aramamıza rağmen bu imzaya sahip çıkan bir Demokratik Sol'cuya rastlayamadık. Gerçi TKP'nin başkalarının imzalarını kullanma gibi sahtekarlıklarını önceden beri biliyoruz. Ama CHP'nin özellikle son ilçe kongrelerinde iyice ortaya çıkan tutumu, kafamızda ciddi kuşkular uyandırıyor. CHP, revizyonizme, sahte sola karşı açık tutum almadığı için kendi içinde bölünmekte, CHP kisveli TKP'liler bir çok kitle örgütünde, TKP-CHP ittifakı sağlayarak CHP'ye karşı mücadele yürütmektedir. Bu da Köy-Koop'ta olduğu gibi bir kısım "CHP"lilerin ellerinde TKP bayrağıyla CHP'ye karşı "savaşım"ını getirmektedir.

Mimarlar Odası Kongresi için çıkarılan broşürde TKP ile birlikte imza atan Demokratik Sol'cular kimlerdir? Kendileri açıkça ortaya çıkmadıklarına göre CHP yönetimi bunları araştırmak için bir çaba göstermiş midir?

Bu konuda CHP'nin alacağı tutum hem kendi geleceği hem de Türkiye halkı açısından son derece önemlidir.

AZOT SANAYİİ'NDE 45 MİLYON LİRALIK FOSFAT ALIMI YOLSUZLUĞU YAPILDI

ANKARA (THA)

Sanayi ve Teknoloji Bakanlığı'na bağlı, Azot Sanayi TAŞ'nın bundan önceki yönetimince, yabancı şirketlerden yapılan alımlarda 591 bin 162 dolar, 792 bin 316 İsviçre frangı ve 32 bin 819 TL olmak üzere toplam 45 milyon 136 bin 937 liralık fosfat alımı yolsuzluğu yapıldığı tespit edildi.

Amerikan doları ve İsviçre frangı piyasa değeri üzerinden hesaplandığında, fosfat yolsuzluğunun boyutlarının 75 milyon lirayı aştığı da belirtildi.

Azot Sanayi Denetçileri, Sanayi ve Maliye Bakanlıkları ile şirket müfettişlerinin raporları ve Genel Kurul tutanaklarına göre, eski yöneticilerin piyasa araştırması yapmadan satınalma komisyonlarında görüşülmeden ve yönetim kurullarında karar alınmadan bazı yabancı firmalardan vasıfsız fosfat alımı yaptıkları anlaşıldı. Ayrıca, alınan fosfatın vasıfsız olması nedeniyle Türkiye'deki gübre fabrikalarının arızalanarak üretimin durmasına da yol açtıkları belirtildi.

Bu nedenle Azot Sanayi TAŞ'nin eski genel müdürlerinden Kamil Şener ile Doğan Abdülselamoğlu ve genel müdür muavinleri Alaaddin Karaman, İsmail Hakkı Yücel, Harin Alpay, yönetim kurulu üyeleri Saim Sancar, Kani Turhan ve Mehmet Hasdemir ile Ticaret Müdürü Cavit Aydoğru hakkında Ankara Ticaret Mahkemesinde dava açıldı ve ilk duruşma yapıldı.

MHP'nin yeni tertiplerine dikkat!

Türkeş bugün Kütahya'da

Türkeş'in Kütahya gezisi öncesinde çevre il ve ilçelerden komandolar ile yığılmaya başladılar. Son günlerde dışarıdan gelen komandoların yönetiminde saldırılar yoğunluk kazandı.

Son olarak, Eğitim Enstitüsü öğrencilerine saldıran komandolar, kendilerine engel olmak istemesi üzerine silah ve sopalarla polise de saldırdılar. Daha sonra çevre esnafı polis aleyhine şahitlik yapmaları için zorladılar. Çevre esnafın buna itibar etmemesi üzerine dükkanlarını yakmakla ve havaya uçurmakla tehdit ettiler. Komandolar sürekli olarak K.Maraş'ı örnek göstererek esnafı ve bütün halkı tedirgin etmeye çalışıyorlar.

Öte yandan komandolar Tavşanlı ilçesinde de son günlerde saldırılarını arttırdılar.

Başına Ülkü Ocakları Eski Başkanı İsa Çakır ve Ahmet Bilen'in çektiği bir grup komando, dışarıdan getirdikleri plakasız mavi bir minibüsle saldırılar düzenliyorlar.

Ayrıca Tavşanlı'daki Ticaret Lisesinde öğrenciler ve veliler, Fizik Öğretmeni İbrahim Aslan, Matematik Öğretmeni Kazım Başar ve Kenan Öztaş'ın Uşak'tan sürgün olarak gelen 6 öğrenciyle birlikte öğrencileri bölme ve kışkırtma çabalarına büyük bir tepki duyuyorlar.

Tavşanlı'da polislerin tanık olarak giden yurttaşları tehdit etmesi, Kaymakamın halktan gelen uyarıları dikkate almaması da kuşkuları arttırıyor.

Kütahya ve Tavşanlı halkı ilgililerin en kısa zamanda tedbir almasını ve saldırganların cezalandırılmasını istiyor.

Dünya Ticaret Anlaşması Brüksel'de parafe ediliyor

HABER MERKEZİ

Avrupa Ekonomik Topluluğu Dışişleri Bakanları önümüzdeki çarşamba günü 95 ülke tarafından imzalanacak yeni Dünya Ticaret Anlaşmasını parafe etmeyi kararlaştırdı.

Avrupa Ekonomik Topluluğu Komisyon Başkanı Roy Jenkins Brüksel'de düzenlediği basın toplantısında topluluğun kararını açıklarken İtalya'nın yeni Dünya Ticaret Antlaşmasına bazı itirazları bulunduğunu, ancak bu itirazların giderilmesinin beklendiğini söyledi. Kısa adı GATT olan Birleşmiş Milletler Gümrük ve Ticaret Antlaşmasına üye 95 ülkenin 5 yılı aşkın bir süredir yaptıkları görüşmeler sonucu hazırlanan yeni Dünya Ticaret Antlaşması çarşamba günü örgütün Cenevre'deki merkezinde imzalanacak.

Diploma törenine çok sayıda üniversite üyesi ve görevlileri ile öğrenci yakınları katıldı. Törende ayrıca bilimsel araştırma dalında başarı kazanan öğrenciler ödüllendirildi. (vanda) (Fotoğraf: Yusuf ÇELİK)

Tıp mezunu 231 öğrenci törenle diplomalarını aldı

İSTANBUL (ÖZEL)

İstanbul Tıp Fakültesinden 1978 1979 öğrenim yılında mezun olan 231 öğrenci dün düzenlenen bir törenle diplomalarını aldılar.

İstanbul Üniversitesi Diş Hekimliği Fakültesi salonunda yapılan törene, İstanbul Üniversitesi rektörü Prof. Dr. Haluk Alp, İstanbul Üniversitesi, Tıp Fakültesi Dekanı Prof. Dr. Güngör Ertem, bazı fakültelerin dekanları ile öğrencilerin yakınları katıldı. Törende birer konuşma yapan, Prof. Dr. Alp ve Prof. Dr. Ertem, genç mezunların meslek hayatlarında başarılar dileyerek, zorbalığa haksızlığa boyun eğmemelerini, düşünce özgürlüğünü sonuna kadar savunmalarını istediler. Ayrıca Mezunlar adına birincilik ödülünü alan Yako Jak Özsarfatı ile ikincilik ödülünü alan Asuman Çelenk'te birer konuşma yaparak, sağlık problemlerinin çözülemediği bir ülkede görev yapmanın önemini belirtmişlerdir.

Daha sonra Bilimsel Araştırma dallarında ödül kazanan öğrencilerede ödülleri verildi. Ödüllerin dağıtımı ile süren törende, Tıp eğitiminin yenileştirilmesi, öğrenci araştırmalarının teşviki gibi konulara da değinildi, ayrıca Tıp öğrencilerinin hazırladığı 14 Mart öğretim ve eğitim paneli yılın olayı olarak nitelendirildi. Tören folklor ve halk müziği gösterileriyle sona erdi.

Büyükçiğli Belediyesinde üslenen İGD'liler çevrede saldırı düzenliyorlar

İzmir'de TİKP yöneticilerine yönelik saldırılar son günlerde artıyor.

Kemal Demiralp adlı bir devrimcinin önceki gün bir kahvede İGD'lilerin saldırısına uğraması üzerine açıklama yapan Karşıyaka TİKP İlçe Yöneticisi Durmuş Yalçın, İGD'lilerin Belediyede üstlenerek çeşitli saldırı ve tertipleri buradan yönlendirdiklerini belirtti.

Karşıyaka İlçe Örgütü adına bir açıklama yapan Durmuş Yalçın, bu türden saldırıların daha önceden kendisine ve Yönetim Kurulu üyesi İlhami Esen'e de yöneltildiğini söyledi. Durmuş Yalçın açıklamasına devamla İGD'lilerin Büyükçiğli Belediyesine üstlendiklerini ve buradaki Belediye Başkanı da dahil olmak üzere CHP'lilerin genel olarak tavizkar tutumlarından güç aldıklarını vurguladı.

Makarna ya zam yapıldı

ANKARA(AA)

Sanayi ve Teknoloji Bakanlığınca, Türk Otomotiv Sanayi ile Otoyol şirketlerinin imal ettikleri kamyonların perakende satış fiyatlarına zam yapıldı.

Sanayi Bakanlığı yetkililerinden alınan bilgilere göre, Türk Otomotiv Endüstrisinin ürünleri olan 1800-205 kamyonun perakende satış fiyatı 800 bin, Ford D-1210 kamyonu 705 bin lira, Otoyol'un imal ettiği F-130 NT büyük çekerin fiyatı ise 1 milyon 187 bin lira olarak tespit edildi.

MAKARNA FİYATLARI

Öte yandan makarnanın kilogram olarak fabrika satış fiyatı da 16 lira 50 kuruş olarak belirlen-

açıkça — DOĞAN YURDAKUL

"Komünist" Ian Smith asker topluyor

ZAPU (Zimbabve Afrika Halkları Birliği) Genel Sekreteri Msika, Türkiye hükümetinin davetlisi olarak Ankara'ya geldi. Dışişleri Bakanı ve yetkililerle görüştü. İlk Kurtuluş Savaşını veren Türkiye'den, kendi kurtuluşları için yardım beklediklerini söyledi.

Zimbabve (Rodezya) Ian Smith'in ırkçı beyaz azınlık rejiminden kurtulmak için mücadele eden bir ülke. İki örgüt, ZANU (Zimbabve Afrika Ulusal Birliği) ile ZAPU ülkelerini kurtarmak için Yurtsever Cephe'de birleşmiş bulunuyorlar. Zimbabve Ordusu (ZİPA) da yüzde doksanı ZANU'dan, yüzde onu ZAPU'dan oluşan bir ittifak ordusu.

Birleşmiş Milletler, ırkçı rejimi gayrı meşru görerek, Yurtsever Cepheyi tanıyor. Bütün dünya ülkelerinin Zimbabve kurtuluş hareketine yardım etmelerini istiyor.

Birleşmiş Milletlerin bu kararlarının altında Türkiye'nin de imzası var. "Dünya Irkçılıkla Mücadele Günü" ilan edilmiş olan her yılın 21 Mart gününde, Türkiye Başbakanları ırkçılığı kınayan bildiriler yayınlarlar, Afrika'da ırkçı rejimlere karşı mücadele eden halkları desteklediklerini açıklarlar.

Bir Zimbabve heyetinin Türkiye hükümetinin davetlisi olarak gelmesi, hafızamızı iki yıl kadar geriye götürüyor. İki yıl önce Aydınlık'ın davetlisi olarak Türkiye'ye gelen ZANU heyetinin, 18 Mart 1977 günü sınırdışı edilmesi olayını hatırlıyoruz.

Irkçılıkla mücadele günlerinde ata ata mangalda kül bırakmayan hükümet ise, ZANU'nun gelişinden son derece rahatsız olmuştu. Daha ilk gününden konukların peşine "iyi saatte olsunlar" takıldı. İkinci günü, siyasi polis konuklara 19 Martta Spor Sergi Sarayında yapılacak konferansta konuşmamaları gerektiğini söyledi.

Gerek Dışişleri, gerek İçişleri ZANU heyetinin geleceğinden ve programından haberdar edilmişlerdi. Hatta heyet, hükümetle görüşmek için resmi müracaatta bulunmuştu. Ama hükümetin niyetinin pek iyi olmadığı anlaşılıyordu. Kısa bir süre önce Filistin Kurtuluş Örgütü temsilcilerinin gözaltına alınıp işkence edilmeleri olayını hatırlayarak, tekrar gerekli girişimlere başladık.

Zamanın İstanbul Valisi, durumu öğrendikten sonra şöyle diyordu:

—Demek bana yanlış bilgi vermişler. Bana bu adamların Türkiye'den Afrika'ya paralı asker toplamaya geldiklerini söylemişlerdi. Merak etmeyin, konferansın yapılması için ilgilenirim.

Nasıl ilgilendiğini daha sonra gördük!

Ankara'da konuyla ilgilenecek yetkili bulunamıyordu. İçişleri Dışişlerine, Dışişleri İçişlerine havale edip duruyordu. Dedik ya, işin içine bir kere "iyi saatte olsunlar" karışmıştı.

Sonunda İçişleri Bakanlığında "yetkili" bir müsteşar bulunabildi. Rodezya'nın dünyanın neresinde olduğundan habersiz bulunan müsteşar, kendine MİT tarafından verilen bilgileri de tam anlayamadan sıralıyordu:

—Bunlar komünist asilan Smith'in adamlarıymış, paralı gerilla toplamaya gelmişler. Hem bu işin TÖB-DER'le ne ilgisi var? TÖB-DER niye afiş asıyor?

Müsteşar, ZANU'nun konferans afişleriyle TÖB-DER afişlerini bazı yerlerde yan yana görünce aynı şey sanmıştı! Bu müsteşar daha sonra seçimlerde MHP'den adaylığını koydu ama seçilemedi.

İçişlerine dert anlatamayacağımızı anlayınca tekrar Dışişlerine gittik. Oradaki yetkili ise Türkiye'nin dış politikasını, Birleşmiş Milletler kararlarını ve kendi Bakanlığının tutumunu unutacak kadar telaş içindeydi:

—Aman, bu İçişlerinin ne yapacağı belli olmaz. Diplomasi kurallarından anlamazlar. Konferans falan yaptırmayın. Sınırdışı ederler, diplomatik skandal çıkar.

Konferansın yasal olduğunu kimseye anlatamayınca, heyet "peki konferansı yapmayalım, biz buraya dostluk ve dayanışma için geldik. Mesele çıkmasını istemeyiz" dedi.

Ama MC, ırkçı Ian Smith gibi davranmaya kararlıydı. Konuklar o akşam gözaltına alındılar. Sabaha karşı da sınır dışı edildiler. Zamanın Birinci Şube Müdürü yapılan hatanın farkındaydı. Konukları sınırdışı ederken mahcubiyetinden kızarıyordu.

Üç gün sonra MC'nin Başbakanı Demirel, yüz kızartıcı olayı unutmuş gibi, Dünya Irkçılık Günü nedeniyle ırkçılığı kınayan bir bildiri okumaktaydı...

Çarşamba günü Gündüz Ökçün ile görüşmeden önce basın toplantısı yapan ZAPU temsilcisi Msika iki yıl önceki olayı hatırlatan bir soru üstüne şöyle diyor:

—ZANU'nun sınırdışı edilmesi ZAPU'nun sınırdışı edilmesi anlamına gelir. Ne var ki, Türkiye hükümeti bizi davet etti. Zaman değişiyor. Türkiye hükümetinin de artık görüşü değişmiştir. ZANU heyetinin de Türkiye'yi ziyaret edebileceğini umut ediyoruz."

Bu bizim de umudumuz. Türkiye'nin kendini dünyada yalnız bırakan kafayı değiştirmesini ve geçmişteki ayıplarını tamir etmesini arzuluyoruz.

ÇAĞDAŞ HUKUKÇULAR DERNEĞİ GENEL MERKEZİ TKP'NİN İZMİR'DEKİ MİTİNGİNE KATILMAYACAĞINI AÇIKLADI

ANKARA(ÖZEL)

Çağdaş Hukukçular Derneği Genel Merkezi adına dün basına bir açıklama yapan Genel Sekreter İbrahim Tezan Çağdaş Hukukçular Derneğinin İzmir'deki mitinge katılma kararı olmadığını belirtti.

İbrahim Tezan yaptığı açıklamada gazetemizde bir gün önce "TKP yanlıları 1 Mayıs'ta İzmir'de miting yapacak," başlıklı habere değinerek şöyle dedi.

"Çağdaş Hukukçular Derneği Genel Merkezinin böyle bir mitinge katılma kararı olmadığı gibi, tertip heyetinde görev almak üzere herhangi bir üyesini de görevlendirmemiştir."

İbrahim Tezan İzmir'deki mitinge katılanın Çağdaş Hukukçular Derneği'nin İzmir Şubesinin olabileceğini, bir yanlış anlamaya meydana vermemek ve katılma kararının genel merkeze ait olmadığını belirttikten sonra yaptıklarını belirtti.

Kahramanmaraş'ta 16 Apocu yakalandı

Kahramanmaraş'da iki kişiyi öldürmek ve bir kişiyi de ağır yaralamaktan dolayı Apocu olarak bilinen 16 kişi Sıkıyönetim Askeri Mahkemesince tutuklandı.

Adana, Maraş, Antep ve Urfa illeri Sıkıyönetim Komutanlığından bildirildiğine göre, 9 Mart günü Maraş'ın Çamlık semtinde Atilla Artır adlı şoförün kafasına kurşun sıkılması, 11 Mart günü de Pazarcık Lisesi Müdür Yardımcısı Yekta Aslan'ın evinde tabanca ile taranarak öldürülmesi ve eşinin de ağır yaralanması olaylarıyla ilgili olarak yapılan soruşturmalar sonunda 16 kişi, 2 tabanca ve bir otomatik tabancayla yakalanarak, ilk sorgularından sonra tutuklandılar.

TUNCELİ'DE

Tunceli'nin Çemişgezek İlçesinde 2 Nisan 1979 günü Ülkü-Bir'e kayıtlı Yaşar Altun adlı bir öğretmenin öldürülmesi ile başlayan olaylar üzerine ilçeye sevkedilen jandarma birliklerince alınan güvenlik önlemleri sonucu bölgede hayatın yavaş yavaş normale döndüğü öğrenildi. Düne kadar açılmayan işyerleri dün sabahtan itibaren açılmaya başladı.

İlçede tahrirat katipliği görevi yapan Orhan Çelebioğlu,MHP'li saldırganları korumakta ve polisin olayların üstüne gitmesini engellemektedir. Önceki gün CHP ilçe yöneticilerinin de içinde bulunduğu bir grup Tunceli Valisine çıkarak Orhan Çelebioğlu'nun görevden alınmasını talep ettiler.

Öte yandan öldürülen Yaşar Altun hakkında daha önce de Halkın Kurtuluşu imzalı bir bildiri, Pertek İlçesinde dağıtılarak Yaşar Altun'un görüldüğü yerde öldürülmesi istenmişti.

Ecevit:"Bölgemizi bölmek...

(Baştarafı 1. Sayfada)

takım bölmeçabaları sürgelmiştir ve son zamanlarda da yoğunlaşmıştır" dedi.

BÖLGEDE ÇIKAR ÇATIŞMASINA GİRMİŞ KARŞIT GÜÇLER VAR

Ecevit muhabirimizin konuyla ilgili "Bölgede çatışan karşıt güçler olduğunu söylediniz, bunu biraz açar mısınız?" sorusuna ise şu cevabı verdi:

"Açıklamama gerek yok. Fakat bu bölge üzerinde çıkar çatışmasına girmiş olan güçler var. Hepsi aynı güçleri kışkırtmaya çalışıyorlar. Aslında bu bölgenin sorunları bölgenin kendi uluslarınca çözülebilir. Bu bölgeye dışardan karışıldığı oranda, sorunların çözülmesi güçleşir. Bölünmeler artar. Biz Türkiye olarak bütün bölge ülkelerine bu yönde telkinde bulunmaya çalışıyoruz."

Ecevit, tertiplerin hedefleri arasına ister istemez ülkemizin de girdiğini belirterek sözlerine şöyle devam etti:

"Bu tür tertipler hangi kılıf altında, hangi 'saygıdeğer ve iddialı' ideolojik görüntü altında çıkarsa çıksın, temelinde 'böl ve sömür' hareketinin bir belirtisidir. Bölgemiz ve bölgedeki uluslar kendi içlerinden bölünerek sömürülmek istenmektedirler. Bu sömürü oyununa karşı en başta ve en etkili bir biçimde Türkiye karşı çıkacaktır ve çıkmaya devam edecektir."

Atatürk milliyetçiliğinin ırkçılığı reddettiğini, etnik ayrılıkları aştığını ve bağdaştırdığını belirten Ecevit, "Sağcı görünerek ırkçılık yapmaya kalkışanların oyunları ve gayretleri, gücünü ve geçerliliğini kanıtlamış olan Atatürk milliyetçiliği karşısında etkisiz kalacaktır. Aynı şekilde Atatürk'ün layiklik anlayışı da tarih boyunca Türk ulusunu din ve mezhep yoluyla bölmek isteyenlere karşı en etkin önlemdir. Biz dışardaki bazı hareketlere özenilerek Türkiye'de de yapılmak istenen bu gibi bölücü veya Türkiye'yi çağın gerisine çekici girişimler karşısında Atatürk'ün milliyetçilik ve layiklik anlayışıyla Türk devletinin ve ulusunun bütünlüğünü demokratik hukuk kuralları içinde koruyacağız."

Türkiye'nin koşullarının Şili'ye ya da başka bir ülkeye benzemediğini belirten Başbakan, Türkiye'de bir Şili örneğine ya da son zamanlarda başka bazı ülkelerde meydana gelen hareketlere özenenlerin hayal kırıklığına uğrayacaklarını söyledi.

Ecevit, "Bölücülüğe karşı müsamahalı davranan idarecilere karşı demokratik hukuk ilkeleri çerçevesinde hükümet olarak müsamahasız olacağız" dedi.

ADANA OLAYLARI

Adana'da son günlerde sık sık meydana gelen olaylarla ilgili bir soruyu cevaplayan Ecevit, karşıt güçlerin uzun yıllardan beri bu bölgede üslendiklerini, Adana'yı bir çeşit hareket merkezi haline getirmeye çalıştıklarını belirterek, "Bu bölgede meydana gelen olaylar üzerinde titizlikle duruyoruz. İçişleri Bakanımız da bu bölgeye giderek alınacak önlemler ve bu karşıt güçlerin tertiplerini ortadan kaldırmak için alınan ve alınacak tedbirleri gözden geçirdi" dedi.

DİĞER KONULAR

Ecevit bedelli askerlik yasasının Milli Savunma komisyonu tarafından geri alınmasına ilişkin bir soruyu cevaplarken, bu geri almanın tasarıdan vazgeçme anlamına gelmeyeceğini, komisyondaki eleştirilerin ışığında yeniden değerlendirilerek meclise sevkedileceğini söyledi.

Bir başka soru üzerine de IMF ile ilişkilerin kopmadığını, umut verici bir aşamada bulundukları kanısını taşıdığını ancak kesin sonuç almadan açıklama yapmak istemediğini söyledi. IMF'nin koşullarından biri olan devalüasyon konusundaki soruya ise cevap vermedi.

Ecevit konuşmasında esnaf, sanatkar ve şoförlerin kışkırtma sonucu direnişe geçmeye karar verdiklerini, ancak bu kışkırtmanın başarıya ulaşmadığını öne sürdü.

Esnaf ve sanatkarları kışkırtmak isteyen çevrelerin şimdi de başka kışkırtmalara girişmeye hazırlandıklarını öne sürdü. Ecevit "İçinde bulunduğumuz zor ekonomik koşulları istismar etmek isteyen ve bu koşullardan çıkmak için almaya başladığımız önlemleri engellemek isteyenlerin yeni kışkırtmalar yapmalarını da bekliyoruz. Şimdi bazı iş çevreleri üzerinde buna benzer kışkırtmalara girişenler olduğunu biliyoruz. Fakat biz bu kışkırtmaların da etkisiz kalacağına inanıyoruz" dedi.

Ecevit trafik sorunu için alınacak önlemlerin süreceğini de sözlerine ekledi.

Deniz Baykal...

(Baştarafı 1. Sayfada)

nın nedenini oluşturduğunu söyleyerek konuşmasına başlayan Baykal, Türkiye'nin enerji sorununu tarihçesiyle birlikte ele aldı.

Kalkınmanın enerjiyle bir ve aynı şey olduğunu söyleyebilecek kadar, iki unsur arasında bağ olduğunu belirten Baykal, kalkınmanın temel sorununun enerji olduğunu belirtti. Deniz Baykal Türkiye'nin dünya enerji kullanımının altında enerji kullandığına değinerek, bu nedenle Türkiye'nin enerji kullanımını azaltmasının kalkınmaktan vazgeçmesi anlamına geldiğini savundu.

Enerji konusunda, önemli bir unsurun dışa bağımlılık olduğunu söyleyen Baykal, Türkiye'nin enerji yapısını "az enerji tüketen, enerjisi dışa bağımlı ve enerjisini esas olarak petrole dayandıran bir ülke" olarak nitelendirdi.

Enerji Bakanı Deniz Baykal, konuşmasını daha sonra şöyle sürdürdü:

"Türkiye, 1974 yılına kadar ortalama yüzde 6-7'lik bir kalkınma hızını gerçekleştirebildi. Ama 1974 yılında 2 milyar dolarlık döviz rezervlerinin hızla erime sürecine, gene hızla düşen bir kalkınma hızı eşlik etti. Türkiye bugün borçlanma olanaklarını tüketmiş bir ülke görünümündedir.

Uğur Mumcu...

(Baştarafı 1. Sayfada)

larında sümenlerin içinde bekliyor. Ancak önümüzdeki günlerde akla kara belli olacak. Nurettin Yılmaz'ın önerisi oylandığı zaman kimin bu faşist maddelerin kalkmasından yana, kimin kalkmamasından yana olduğu belli olacak.

NURETTİN YILMAZ GAZETEMİZE AÇIKLAMA YAPTI

Öte yandan 141 ve 142. maddelerin kaldırılması amacıyla bir yasa önerisi veren Mardin Bağımsız Milletvekili Nurettin Yılmaz, "CHP'li milletvekillerinin bu yasa önerisini destekleyeceklerini umuyorum" dedi.

İstanbul Barosunun Kuruluş Yıldönümü nedeniyle düzenlenen panelde bir konuşma yapan Yılmaz, daha sonra muhabirimize bu maddelerin kaldırılması konusunda yaptığı çalışmaları açıkladı. Yılmaz şöyle dedi:

"141, 142. maddelerin kaldırılmasıyla ilgili verdiğim yasa önerisi hakkında siyasi partilerle görüşmeler yaptım. AP ve MHP bu yasa önerisine kesinlikle karşı, MSP ise 163. maddelerin kaldırılmasını şart koşuyor ve bu yasa önerisini destekleyeceğini söylüyor. Ancak büyük bir ihtimalle oylamaya katılmayacak. AP, MSP'yi ezmek amacında olduğu için, 163. madde de yasa önerisine dahil olsa yine desteklemez. CHP'li milletvekillerinin oylamaya katılacağını ve bu yasa önerisini destekleyeceklerini umuyorum."

Şefik Hüsnü...

(Bastarafı 1. Savfada)

yapılmayacağını çok iyi biliyordu.

Şefik Hüsnü daima gerçeğe dayandı. Daima gerçeği araştırdı. Türkiye toplumunu tahlil etti ve devrimin görevlerini doğru olarak ortaya koydu.

Şefik Hüsnü, bütün hayatı boyunca, emperyalizme karşı milli bağımsızlığı savundu. O, milli kurtuluş savaşımızda da en ön saflarda emperyalizme karşı mücadele etti. Şefik Hüsnü'nün hayatı ve mücadelesi emperyalizme karşı kararlı mücadelenin tarihidir. Bugün milli bağımsızlığımıza göz diken sosyal-emperyalistler, sahte TKP ve onların yolunda yürüyenler bu yüzden Şefik Hüsnü'ye ve onun yolunda yürüyenlere saldırıyorlar.

Şefik Hüsnü, bugün sahte TKP'nin başında bulunan İ. Bilenlere karşı da kararlılıkla mücadele etti.

Şefik Hüsnü'de maceracılığın zerresi yoktur. O her zaman işçilere, köylülere ve halka güvendi. Proletarya önderliğini, işçi-köylü ittifakını, milletlerin kaderlerini tayin hakkını ve enternasyonalizmi savundu.

Şefik Hüsnü bugün de yaşıyor. Fikirleri ve mücadelesi halka ışık tutuyor ve bütün ömrü boyunca olduğu gibi bugün de milli bağımsızlık mücadelemizin en ön safında yer alıyor.

Gün Sazak'ın emriyle...

(Bastarafı 1. Sayfada)

kağıda yazılmış. Ust tarafında Hatay, 5.8.1978 yazılı

Sağ alt tarafta Hasan Altunay, Hatay Tekel Başmüdürü yazısı ve Altunay'ın imzasıyla, "T.C. Tekel Genel Müdürlüğü Tekel Başmüdürlüğü" resmi damgası var.

Sol altta ise bir onay: Azmi Öcal-MHP İl Başkanı. Bir de damga: "Milliyetçi Hareket Partisi... İlçe Başkanı yazısı ve üç hilal" Ayrıca Azmi Öcal'ın imzası.

Alta bir de not düşülmüş:

"5.8.1978

Sayın Gün Bey.

Gençlik Kolları Başkanı Türkmen Beyle gönderdiğiniz 13 kişilik listeyi Tekel Başmüdürü Hasan Bey'e verdik. Hasan Beyden aldığımız kesin cevap yukarıdadır. Emirlerinizi bekler, saygılar, başarılar.

MHP Hatay İli Merkez İlçe Başkanı"

Başkanın adı belli değil, ama imzası ve MHP Antakya Merkez İlçe Başkanlığı damgası mevcut.

Hemen altında ise bir onay daha:

Ahmet Yılmaz Bahadır, MHP 2. Başkanı. İmzası ve damgası

Sağ tarafta işe Türkmen Dırdır'ın onayı ve şifreye benzer bir not:

"(İmza)

G.K. Bşk.

MHP Gen. Mrk.

Arş. Giz. Lb. Huuu. Jev. Bl. Kom. 191

Mem. dos. 8-6. Sic. Genç. Kol."

Anlamını kestirmek güç. Ama anlaşılan bazı kısımları da var: Arşiv Gizli... ... ... Bölük Komutanı 191/ Memur Dosyası 8-6 Sicil Gençlik Kolları.

EMİR YERİNE GETİRİLİYOR

Hasan Altunay, iki ay sonra işlemin sonucu hakkında gene Gün Sazak'a bilgi veriyor.

Gene antetli kağıda yazılmış. Tarih 6-10 1978.

"Sayın Gün Sazak

MHP Genel Başkan Yardımcısı

Bahçelievler 3. cadde No. 43

Ankara

Sayın Hocam daha önce emir buyurduğunuz ve isim listelerini Hatay MHP Gençlik Kolları Başkanı Türkmen Dırdır ile gönderdiğiniz 13 kişiyi memuriyete aldım ve bu ay başında iş başı yaptılar. Küpurlarını imzalayıp vazifelerine başladılar. Yakında yani mart ayına doğru kadrolu işçi alınacak. Ben sizlere bilgi veririm, yeni emirlerinizi beklerim. Saygılarımla.

Sayın Hocam,bu mektup elinize geçer geçmez muhafaza etmenizi ve hiç yabancı eline geçmesine meydan vermemenizi istirham edeceğim. Durumu size arz etmiştim"

Altta gene Hasan Altunay'ın adı imzası, sıfatı, damgası ve Azmi Öcal'ın onayı var.

Anlaşılan bu kez Hasan Altunay'ın içini biraz korku kaplamış, yaptığı işin kanunsuzluğundan dolayı.

Yazının altında gene bir ek not:

"6.10.1978

Sayın Gün Bey,

Tekel Başmüdürü Hasan Bey'in yukarıdaki beyanlarını doğrularız. Başmüdür bey bu durumu sayın genel başkanımıza duyurmanızı ister"

Altında gene Hatay İli Merkez İlçe Başkanının imza ve damgası. Gençlik Kolları Türkmen Dırdır'ın parafı, MHP 2. Başkanı Ahmet Yılmaz Bahadır'ın da imza ve damgası.

Belgelerin fotokopileri yanda. Şimdi Tekel Bakanlığı, Tekel'deki sigara sıkıntısı ve içeriden bir baltalama olup olmadığı konusundaki araştırmasında bakalım bunu değerlendirecek mi? Bunu hem AYDINLIK Gazetesi hem de okuyucularımız hep birlikte izleyeceğiz.

Bölücülük ve özgürlük

(Baştarafı 1. Sayfada)

sahte solcu çetedir.

İçişleri Bakanlığı Basın Sözcüsü haberi yalanlıyor. Ama bu sırada CGP Genel Başkanı Turhan Feyzioğlu olayı Cumhurbaşkanına ulaştırıyor. Cumhurbaşkanının haberi üzerine gittiği bildiriliyor.

Ardından bir haber daha:

"Kızıltepe'de Şıvancılar bayrak açıp jandarma ile çatışmaya girdiler. Çatışma üç gün sürdü. Belediye Başkanı ailesiyle birlikte Ankara'ya kaçtı..."

Hükümetten gene bir açıklama. Çatışma jandarmalarla kaçakçılar arasında meydana geldi, kaçakçılardan iki kişi öldü.

Ama haberlerin ardı arkası kesilmiyor.

"Cizre'de peşmerge kılığında 1000 kadar Şıvancı gösteri yaptı..."

Haberler dalga dalga yayılıp Ankara'ya ulaşıyor. Bunun üzerine Cumhurbaşkanı yapılacak Milli Güvenlik Kurulu gündeminin en başına "bölücülük" maddesini ekletiyor. Milli Güvenlik Kurulu toplantısında konu etraflıca tartışılıyor.

Hemen ardından Emniyet Genel Müdürü Haydar Özkın aniden 4 günlük resmi bir ziyaret için Irak'a gidiyor.

Sonra bir haber daha yayılıyor.

"Başbakan Yardımcısı Hikmet Çetin ve Genelkurmay Başkanı Orgeneral Kenan Evren Nisan ayında Irak'a gidecek..."

Bu arada sıkıyönetimin yeniden uzatılması gereken tarihte yaklaşıyor. Ankara kulislerinde geçen defa sıkıyönetimin uzatılması sırasında Cumhurbaşkanının bölücülüğünün de sıkıyönetim ilan gerekçeleri arasında eklenmesini istediği söylentisi dolaşıyor. AP'nin bu istekten hareket ederek Cumhurbaşkanına mektup yazdığı ve bölücülük eklenmediği takdirde sıkıyönetimin uzatılmasına karşı çıkmaya karar verdiği söyleniyor.

Doğu'dan Ankara'ya doğru esen bu rüzgar geçenlerde TİKP'nin hükümete yönelttiği sorularla birleştirilince etraf daha da aydınlanıyor.

Jandarmanın yaptığı aramalarda ele geçirdiği binlerce tüfek, onbinlerce mermi ile ilgili haberler radyolardan yayınlanırken TİKP 6 Martta yaptığı açıklamada Nusaybin yakınlarında bir mağarada bulunan 447 roketatar mermisinin, bunlarla birlikte getirilip de bulunamayan ağır ve hafif makinalı tüfeklerin ne için getirildiğini, kim tarafından ve nasıl gönderildiğini geçen yıl gazetemizde açıkladığımız güney sınırlarımızdan yurda sokulan 40 bin makinalı tüfeğin nerede bulunduğunu soruyor ve hükümetten bu "yıkıcı ve bölücü" faaliyetlere karşı nasıl bir politika izlediğini, ne gibi tedbirler aldığını açıklamasını istiyordu.

Gerçekten de Doğu bölgesinde ve komşu ülkelerin sınır bölgelerinde önemli bir karışıklık hüküm sürüyor.

İran'da Şah'a karşı gelişen halk hareketinden yararlanarak kendisine yakın bir yönetimi işbaşına getirmeyi uman, Irak'da bir darbe ile iktidarı ele geçirmeyi çabalayan Rusya bu girişimlerinin başarısızlığa uğraması üzerine yıkıcı ve bölücü faaliyetlerini yoğunlaştırmıştı. Aynı tehditle karşı karşıya bulunan üç Orta doğu ülkesi birbirlerine daha da yaklaşıyor.

Ankara'da dolaşan bir habere göre Homeyni geçenlerde Ankara'ya özel bir temsilci gönderdi. Rusya'nın yıkıcı faaliyetlerine karşı işbirliği yapılmasını istedi.

Çok gizli tutulan bu ziyaretten sonra Milli Güvenlik Kurulu'nun da İran'la işbirliği yapılması görüşünü benimsediği öğrenildi.

Ardından da bu çalışmaya Irak'ı da katmak üzere Evren ve Çetin'in Irak'a gitmesi kararlaştırıldı.

Üç bölge ülkesinin bu tertipler karşısında birleşmesi çok olumlu bir gelişme.

Bu gelişmeleri değerlendiren bir siyaset adamı, "Şimdi yapılacak iş böyle bir karışıklığa ortam hazırlamada en önemli etkenlerden biri olan Doğu'daki halk üzerindeki baskıların ortadan kaldırılması. Yani Doğu halkına özgürlük tanınması, buna karşılık da bölücülere ve yıkıcılara göz açtırılmaması. Hükümet ise tersi bir siyaset izliyor. Yıkıcılar ve bölücülerle uzlaşıyor. Onlara karşı yatıştırma siyaseti izliyor. Buna karşılık halk üzerindeki baskıyı artırıyor. Hükümetin politikası en çok kukla bir Kürdistan kurmak sevdasında olan özgürlük düşmanlarının işine yarıyor. Bu siyaset değiştirilmeli, halkı kazanıcı ve birleştirici bir politika izlenip yıkıcılığın ve bölücülüğün üzerine gidilmeli" diyor.

Hükümetin ne yapacağını yakında göreceğiz.

Sigara kıtlığının ardındaki gerçek

(Baştarafı 1. Sayfada)

çok üzen bir takım üretim sıkıntıları oldu. Ciddi bazı işletmecilik sorunları var. Geçen gün Sayın Gümrük ve Tekel Bakanıyla bunu ayrıntılarıyla görüştük. Kendisi bazı engellemelerin olabileceği görüşünü paylaşıyor. Bunlar üzerine eğilmeye karar verdik." (Hürriyet Gazetesi ile söyleşi, 25 Mart 1979)

Ecevit eğilmeye karar verinceye kadar atı alan Üsküdar'ı geçmiş, kendi hükümeti döneminde MHP'li komandolar, Tekel'e onar onar doldurulmuş.

Ecevit hükümetinin kurulmasından sekiz ay sonra MHP Genel Başkan Yardımcısı Gün Sazak'ın emri ve Hatay Tekel Başmüdürü Hasan Altunay'ın kavli ile 13 MHP'li,Tekel'in memur sınavı kazandırtılarak göreve alınıyor. MHP İl Başkanı, İkinci Başkanı ve Gençlik Kolu Başkanı da, Ecevit Hükümetinin bir baş müdürünün Gün Sazak'ın emrini yerine getirdiğine tanıklık ediyorlar, mühürleri ve imzalarıyla.

Vatandaş ise sigara kuyruklarında, ortadaki garipliği anlamaya çalışıyor: "Tütünler Tekel'in depolarında çürüyor, biz içeçek sigara bulamıyoruz. Bu nasıl iş?"

Ecevit'in ancak hükümetin kurulmasından 18 ay sonra şüphelenip üzerine, eğilmeye karar verebildiği bu garipliğin, sigara tıkanıklığının nedeni ortada: MHP'liler hâlâ Tekel'e doldurulmaya devam ediliyor.

Hükümet, devlet içindeki MHP'lilere dokunamazken, bir yandan da TKP'lileri, sahte solcuları Kamu Kuruluşlarına dolduruyor. Karayollarında TKP'liler, Şıvancılar, Enerji Bakanlığında Kurtuluşçular, başka yerde Dev-Sol'cular vb. Kimbilir, belki de her konuda denge siyaseti izleyen hükümet, devlet dairelerinde de anarşinin iki kaynağını birden barındırarak denge kurmaya çalışıyor.

Pakistan'da...

(Baştarafı 1. Sayfada)

belirtildi. Öteyandan önceki gün öğleden sonra Rawalpindi'de yapılan gösteriler sırasında polis binlerce kişilik gruba copla saldırdı. Gözyaşartıcı bomba attı. Liyakat Parkında Butto için dua etmek üzere toplanan göstericiler özellikle kadınlar polise taş atarak karşılık verdiler. Pakistan Halk Partisi yöneticileri Butto'nun isteği uyarınca, göstericilerden şiddet olaylarına girişmemelerini istedi.

ZİYA ÜL HAK'IN AÇIKLAMASI

General Ziya Ül Hak Butto'yu affetmemesinin nedenlerini ilk kez kamuoyuna açıkladı. Ziya Ül Hak İngiliz televizyonuyla yaptığı görüşmede, infaz kararını onaylamasının Pakistan'ın çıkarlarına uygun olduğunu iddia etti. Hiç kimsenin kanunların üstünde olmadığını göstermek istediğini ileri sürdü. Kararın ülke için birleştirici bir unsur olacağını düşündüğünü söyledi.

Öte yandan "New York Times" gazetesi, Butto'nun idamından bir önceki geceye kadar Ziya Ül Hak'ın, Buttonun bağışlanmasına ya da idamına bir türlü karar veremediğini yazdı. Gazete, Ziya Ül Hak'ın Butto'yu bağışlayarak, serbest kaldığında kendisinin karşısına dikilmesi tehlikesini göze almak ya da Butto'yu astırarak, Pakistan'da ve dünyada tepki ve karışıklıklara yol açmak ikilemiyle karşı karşıya kaldığını belirtti.

IRAN DIŞIŞLERİ BAKANI İDAMI KINADI

İran Dışişleri Bakanı Kerim Sencabi, Butto'nun idam edilmesini şiddetle kınadıklarını bildirdi.

Kerim Sencabi, bu idamın, Pakistan'da kritik bir dönemi başlatacağını ve Pakistanlı generallerin önemli bir yanlışlık yaptıklarını söyledi.

ABD...

(Baştarafı 1. Sayfada)

Rendmond'a dayanarak verdiği haberinde ABD'nin Türkiye'ye vermeyi öngördüğü 300 milyon dolarlık askeri kredi ve ekonomik yardımı 500 milyon dolara çıkarmaya hazırlandığını belirtiyor.

ABD bundan birkaç hafta önce Türkiye'ye 1 Ekimde başlayacak ABD mali yılı dış yardım programı çerçevesinde 300 milyon dolar yardım yapmayı kararlaştırmıştı.

Carter yönetiminin yetkilileri bu yardımın 100 milyon dolarının, Türkiye'nin ekonomik sıkıntılarını hafifletmek için kullanılacağını,kalan 200 milyon dolarının da askeri amaçlarla verileceğini belirtmişlerdi.

Rendmond haberinde ABD'nin yardımı Türkiye'nin içinde bulunduğu ekonomik kriz ve İran olaylarından sonra Türkiye'nin artan stratejik önemi nedeniyle arttırmaya hazırlandığını yazıyor.

ABD Kongresinde kabul edildikten sonra gerçekleşecek olan yardımın ek 100 milyon doları ekonomik yardım için verilecek. Ayrıca 50 milyon dolarlık hibe şeklinde askeri yardım sağlanacak. Başka bir 50 milyon doların ise ABD Eximbank tarafından verilmesi amaçlanıyor.

Bazı Sanayi ve Ticaret Odası yöneticileri bugün biraraya geliyor

İSTANBUL (ÖZEL)

Nisan ayı içinde yapılacak olan Sanayi Odaları Meclis toplantısının gündemini belirlemek üzere 8 Sanayi Odası ile 3 Sanayi ve Ticaret Odasının yöneticileri bugün biraraya geliyor.

Bugün yapılacak ön toplantıda, Sanayi Odaları Meclisi Üyeleri toplantısının tarihi, hangi konuların görüşüleceği ve toplantı sonucunda hazırlanacak raporda hangi görüşlerin yer alacağı saptanacak.

Bugün yapılacak on toplantıya İstanbul, Ankara, Adana, Ege Bölgesi, Eskişehir, Denizli, Kayseri Sanayi Odalarının Meclis ve Yönetim Kurulları Başkanları ile Başkanvekilleri, Bursa, Kocaeli ve Gaziantep Sanayi ve Ticaret Odalarının da Meclis ve Yönetim Kurulları Başkanlık Divan Üyeleri katılacak.

"Lavdi revizyonizm"

(Baştarafı 1. Savfada)

bekleyiş bir son bulsa. Heyhat beklenen haber bir türlü okunmuyor!

Aslında Devrimci Halkın Yolu'nun hakkını da yememek gerekir. Onlar değil miydi, o tarihi 12 Kasım gecesi Tiran Dinamo Voleybol takımının İstanbul Spor Sarayındaki maçında "Lavdi Marksizem Leninizmit" diye flama açan ve "Parti–Enver" tezahüratıyla eşi görülmemiş "enternasyonalist" eylemde bulunan? (Bakınız Devrimci Halkın Yolu, sayı 51, 20 Kasım 1978)

Manzarayı gözünüzün önüne bir getiriniz: Binlerce İstanbullu seyircinin karşısına elinizde Arnavutça "Yaşasın Marksizm-Leninizm" yazılı filamayla çıkıyorsunuz. Besbelli ki, o filama, Marksizmi halk kitlesine sevdirmek için açılmıyor. Çünkü Türkçe değil. Sanırsınız Türkiye'deki devrimi Tiran Dinamo takımı yapacak. Yalnız altı kişilik Arnavut voleybol takımına ve takımın idareci, antrenör ve masörüne hitap ediyor: "Lavdi Marksizem-Leninizmit".

Yoksa Halkın Yolcuları, bütün Türkiye halkını Marksist yaptılar, bir de Enver Hoca'nın yardımına mı yetişiyorlar? Arnavut voleybolcularını yola getirmek de onlara kalmış.

Adamların emekçi halkla birleşmek, Türkiye halkının devrimci mücadelesine önderlik etmek diye bir meseleleri yok. Bütün çaba, Tiran Dinamo takımının Arnavutluk'a döndüğü zaman kendileri hakkında iyi bir rapor vermesi için.

Bütün bunlar gülünüp geçilecek olaylar değildir, revizyonizmin devrimci harekette açtığı derin yaralardır.

Başka ülkelerde parti kurmak, başka ülkelerin partilerine akıl vermek, başka ülkelerin partilerine program yapmak, başka ülkeler için siyaset tespit etmek, başka ülkelerin partilerinin yöneticilerini tayin etmek ve değiştirmek: Bütün bunlar emekçi halkla birleşme ve devrim yapma çizgisinin zıddı olan revizyonist anlayışlardır.

Kruşçev 1960'ların başında sahte TKP'yi kurdu ve başına Zeki Baştımar ile İsmail Bilen'i tayin etti. Böylece sahte TKP'nin tüzüğünün birinci maddesi de belirlendi: Kim Kruşçev ve Brejnevlerin gözüne daha çok girerse, mühür onda olacaktı. Yurdunu ve halkını on yıllardan beri terketmiş bir avuç sığıntının Bizans dehlizlerindeki ayak oyunlarını sahneleyen perde böyle açıldı. Onlarda olmayan tek kaygı, Türkiye'nin bağımsızlığı, emekçi halkın geleceği ve devrim davası idi. Tabii bütün bunların sonucu temel slogan: "Yaşasın Sovyetler Birliği" oldu. Çünkü partinin dayanağı bu, partideki iktidarı belirleyen bu, yaşamak ve her şey buna bağlı.

Aynı hastalık, Arnavutluk'u kendilerine Kâbe edinenlere de bulaştı. Çünkü onların da meselesi halkla birleşmek ve devrim değil, tekkeyi yaşatmak.

Devrimci parti olma ruhsatını başka ülkeden bekleyen, en sonunda "devrim" yapması için başka ülkelerin tankını ve uçağını çağırır. Bugün ise bu cins tank ve uçaklar, Brejnev'in emrinde bulunuyor. İşte size en âlâsından bir karşı-devrim!

Bir ülkenin devrimci partisinin hangi parti olduğuna, ne Moskova karar verebilir, ne Tiran, ne de başka bir ülkenin partisi! Tek yetkili ve karar sahibi, o ülkenin emekçi halkıdır. Devrimci Parti, emekçi kitlelerle birleşen partidir, yoksa başka ülkelerden ferman getiren parti değil.

Aslında bütün bu olgular, Moskova'da ve Tiran'da oturanların niteliklerini de gösteriyor. Değilmi ki, onların bir parti hakkındaki ölçüleri, emekçi halkla birleşmek değil de, onların onayını kazanmaktır, revizyonizme battıklarının bundan açık bir kanıtı olamaz.

Gerçek enternasyonalistler, İstanbul Spor Sarayındakine benzer eylemleri, Arnavut yöneticilerinin yaptıkları gibi "aferin bizim aslanlara" diye karşılamaz. Tam tersine bu traji-komik durum karşısında acı acı düşünür.

Arnavut yöneticilerinin gözüne girmek için yarışın sonu bakalım nereye varacak? Bu yarışta "lavdi revizyonizm" (yaşasın revizyonizm) filaması altındaki ipi ilk göğüsleyen, en büyük aferini Brejnev'den alacak.

Gene de onlara teşekkür etmek gerekir. Çünkü saflarındaki devrimci çoğunluğun gerçekleri görmesi için az şev vapmıyorlar.

OPEC gene

(Baştarafı 1. Savfada)

ne kadar sırt çevirdiğinin bir ölçüsü olarak anlamlıdır. Hükümet, uluslararası para ve kredi piyasalarına 50-60 milyon dolarlık borçları ödemek için ürünlerimize rehin koydurturken, IMF ile ilişkiler yılan hikayesine dönerken OPEC üyesi Suudi Arabistan, Türkiye'ye 250 milyon dolarlık kredi açmıştır. Irak ve Libya'nın petrol konusunda gösterdikleri kolaylıkların üzerinden de çok zaman geçmedi.

Baykal'ın hükümeti ise, OPEC'in can düşmanı Enerji Ajansı'na üyeliğini sürdürmekte ve bazen hükümet üyeleri tek tek, bazen de bütün hükümet koro halinde OPEC'e saldırmaktadır.

OPEC ülkeleri Türkiye'nin doğal dostlarıdırlar. Ama bugün, bu ülkeler Türkiye ile dostluğu tek taraflı olarak sürdürmek zorunda kalmaktadırlar.

Hükümet, Rusya'nın kredi karşılığı petrol vermesini çok matah birşeymiş gibi reklam etmek değil, OPEC ve diğer üçüncü dünya ülkelerinin dostluğuna gereken değeri vermek tutumu takınmalıdır. Bu dostluğun ne büyük olanaklar içerdiği o zaman hükümet tarafından da anlaşılacaktır.

TELEVİZYON

17.00 HABERLER
17.05 EVDEKİ DOKTOR: Dizi filmin "Geçtin mi, Kaldın mı?" adlı beşinci bölümü yayınlanacak.
17.30 FLİPPER
18.00 ÇOCUK
18.30 AFRİKA: Belgesel dizinin beşinci ve son bölümü yayınlanacak. Alberto Moravia'nın Orta Afrika'ya yaptığı gezinin izlenimleri ve buradaki göçebeliğin nedenleri ile Afrika'daki göller ve ırmaklar tanıtılmakta.
19.30 ZAMAN TÜNELİ
21.15 BEŞ DAKİKA: Müsrif bir ailenin anlatıldığı "Haciz" adlı bölüm yayınlanacak.
21.20 GURBET SANCISI: Yerli dizinin bugün ilk bölümü yayınlanacak.
22.20 İLDEN İLE: Urfa tanıtılacak.
23.00 BARETTA
23.55 HABERLER

RADYO

TRT 1

05.00 Açılış, Program Ve Kısa Haberler
05.05 Türküler,Şarkılar Ve Oyun Havaları
06.00 Kısa Haberler
06.02 GÜNAYDIN
07.20 Köye Haberler
07.30 HABERLER
07.40 Bölgesel Yayın
09.02 Çocuk Saati (1)
10.00 Kısa Haberler
10.01 Arkası Yarın
10.21 Oyun Havaları
10.30 Hafta Sonu (2)
12.55 Reklamlar
13.00 HABERLER
13.15 Hafif Müzik
13.30 Bölgesel Yayın
15.45 Silahlı Kuvvetler Saati
16.00 Bölge Haberleri
16.05 Ankara Radyosu Çoksesli Korosu
16.20 Halk Müziği Sanatçılarımız
16.40 Tangolar
17.00 Kısa Haberler
17.02 Dilek Kutusu
17.50 Hafif Müzik
18.00 Bölgesel Yayın
19.00 HABERLER
19.30 Bölgesel Yayın
19.55 Çevremizde Yarın
20.15 Çocuklarımız Ve Biz
20.35 Fasıl
21.00 Kısa Haberler
21.02 Türk Hafif Müziği
21.17 Şarkılar
21.30 Dinleyici İstekleri
22.00 Kısa Haberler
22.02 Hafif Müzik
22.30 Beraber ve Solo Şarkılar
23.00 HABERLER
23.10 Cumartesi'den Pazar'a
00.55 Günün Haberlerinden Özetler
01.00 Program ve Kapanış
01.05 Gece Yarısı

TRT 2

08.00 Açılış ve Program
08.02 Gün Başlıyor
09.00 Türküler Geçidi
09.20 Gönül Telimizi Titretenler
09.40 Dünden Bugüne Radyoculuğumuz
10.10 Türk Hafif Müziği
10.30 Ayla Büyükatamar Rahmi Sönmez-ocak'tan Şarkılar
11.00 Bilim Kurgu ve Müzik
11.30 Aynur Gürkan'dan Türküler
11.45 Küçük Konser
12.15 Açıklamalı Klasik Türk Müziği Korosu
12.45 Güven Yapar'dan Türküler
13.00 HABERLER
13.15 Çeşitli Klasik Müzik
13.30 Halk Ozanları
14.00 Öğretmenler Odası
14.20 Meral Uğurlu'dan Türküler
14.35 Türküler
15.00 Dilden Dile
15.20 Erol Bingöl - Radife Erten'den Şarkılar
15.50 Türküler Geçidi
16.20 Arkası Yarın
16.40 Hafif Müzik
17.00 Mehmet Derya'dan Şarkılar ve Saz Musikimiz
17.30 Yurttan Sesler
18.00 Beş Çizgiden
18.45 Türküler
19.00 HABERLER
19.30 Hafif Müzik
19.45 Beraber Şarkılar
20.15 Ankara Radyosu Çoksesli Korosu
20.30 Haftanın Ülkesi
21.00 Müzik Söyleşileri
21.30 Erkekler Faslı
22.00 Beraber ve Solo Türküler
22.30 Hafif Müzik
23.00 Caz Sevenler İçin
23.30 HABERLER
23.35 Saz Eserleri ve Saz Soloları
23.55 Program ve Kapanış

TRT 3

07.00 Açılış ve Program
07.02 Güne Başlarken
08.00 Sabah Konseri
09.00 Türkçe Haberler
09.03 Merhaba
10.00 Müzik Stüdyosu
11.00 Öğleye Doğru
12.00 Türkçe Haberler
12.03 İngilizce Haberler
12.06 Sizin İçin Seçtiklerimiz

Değerli okuyucularımıza

6 Nisan 1979 günü gazetemiz baskıya girmek üzereyken, İstanbul Sıkıyönetim Komutanının bir tebligatını aldık. Orgeneral Necdet Üruğ imzalı tebliğde, gazetemizde yayınlanan "Bilinmeyen Sol" dizisinin suç teşkil ettiği ileri sürülmekte ve bu diziye yarından (bugünden) itibaren derhal son vermediğimiz taktirde gazetemizin basımının ve yayınının yasaklanacağı bildirilmektedir.

Gazetemizin yasaklanmasını önlemek için, "Bilinmeyen Sol" yazı dizisinin yayınını durduruyoruz.

Tebligat baskıya gireceğimiz sırada yapıldığı ve yayının bugün durdurulması istendiği için 8. sayfamızı boş çıkarmak zorunda kaldık. Siz okuyucularımıza karşı görevimizi yerine getiremediğimiz için özür dileriz.

Sıkıyönetim Komutanlığının tebliğinin basın özgürlüğüne, düşünce özgürlüğüne ve kanunlara uygun olmadığı kanısındayız. Hele anarşiye karşı halk içinde barışı sağlamaya hizmet eden bir yazı dizisinin durdurulmasını, sıkıyönetimin ilan edilen amacıyla da bağdaştıramıyoruz.

Halkı hedef alan faşist cinayet ve katliamların üzerine gidilmesi ve Sovyetler Birliği'nin yıkıcı faaliyetleri ile mücadele edilmesi gerekirken, basın ve düşünce özgürlüğünün kısıtlanması yoluyla ülkemize huzur ve barış getirilemez.

Gazetemiz, Sıkıyönetim Komutanlığının kararına karşı yasal yollara başvuracaktır.

Saygılarımızla.

TÜSTAV
Aydınlık