Halkı ve devrimcileri sevindiren ve sola güç katan bir olay:

8.sayfada

Halkın Yolu 1978 Mayıs'ında kendini feshederek şu çağrıyı yapmıştı:

Aydınlık

Kuruluş yılı: 1921
Kurucusu: ŞEFİK HÜSNÜ

BÜTÜN ÜLKELERİN İŞÇİLERİ VE EZİLEN HALKLAR, BİRLEŞİN!

SALI
3
NISAN 1979
350 kuruş

Kıbrıs Türk Liderleri ne diyor?

Demokratik Halk Partisi Başkanı Nejat Konuk' un görüşleri

4. sayfada

Zam yapmakla petrol tüketimi azaltılamaz

Zeynep Akan
Mühendis

FİKİR MEYDANI' nda

YUGOSLAV TANJUG AJANSININ HABERİNE GÖRE

ÇİN, PEKİN-MOSKOVA DOSTLUK ANLAŞMASINI FESHETTİ

BELGRAD (AFP-AA)
Yugoslav Tanjug Ajansının yetkili Çin kaynaklarından aldığı habere göre, Çin Halk Cumhuriyeti Hükümeti, Sovyetler Birliği ile arasındaki Dost-

(Devamı sa.7, sü.4'de)

Butto lehinde gösteriler sürüyor

Ziya ülHak, af dilekçelerini inceliyor

● Pakistan Devlet Başkanı isterse 48 saat içinde infaz emri verebilecek

RAVALPİNDİ(AP—AA)
Pakistan Devlet Başkanı ve Sıkıyönetim Komutanı Ziya Ül Hak'ın, Butto'nun affını isteyen başvuruları incelediği bildirildi. 21 ay önce Butto'yu devirerek

(Devamı sa.7, sü.8'de)

"Basın özgürlüğü"nden basın mensuplarının payına düşen 15 bin yıl hapis cezası :

Sadece İstanbul'da

4 yılda 4 bini aşkın basın davası açıldı

● Yazı İşleri Müdürlerinin hapis cezalarının para cezasına çevrilmesine ilişkin yasa teklifi Adalet Komisyonunda görüşülüyor

●"Basın yoluyla işlenmiş suçların affı" ile ilgili yasa teklifi 30 Kasım 1977'den beri Mecliste bekliyor

İSTANBUL (ÖZEL)
Yazı İşleri Müdürlerinin hapis cezalarının paraya çevrilmesine ilişkin yasa teklifi, Millet Meclisi Adalet Komisyonunda bugün ele alınıyor. Yılmaz Gümüşbaş ile Rafet Genç tarafından verilen yasa teklifi, CHP, AP, MSP, MHP Grup Başkanvekilleri tarafından imzalanmıştı.

4 YILDA 4 BİN DAVA

Öte yandan yaptığımız araştırmaya göre, İstanbul Cumhuriyet Basın Savcılığında, dört yılda açılan soruşturma sayısı 4 bini aşmaktadır. Açılan bu soruşturmaların sonucunda İstanbul Toplu Basın Mahkemesinde toplam 1275 dava açıldığı, bunun dışında altı ayrı Ağır Ceza Mahkemesinde ise toplam olarak 2948 dava bulunduğu görülüyor. Tabloda da görüldüğü gibi, Ağır Ceza Mahkemelerinde açılan dava sayısı, Toplu Basın Mahkemesinde açılanlara oranla her yıl biraz daha artıyor.

Bu arada, 1803 sayılı

(Devamı sa.7, sü.5'de)

Yılı	Soruşturma sayısı:	Toplu Basın Mahkemesinde açılan dava sayısı	Ağır Ceza Mahkemelerinde açılan dava sayısı
1975	990	290	700
1976	1072	404	668
1977	1096	333	763
1978	1065	248	817

Şemadaki rakamlar 1975, 1976, 1977 ve 1978 yıllarında, İstanbul Cumhuriyet Savcılığı Basın bürosunca açılan soruşturmaları, bu soruşturmalar neticesinde İstanbul Adliyesinde açılan davaları göstermektedir.

Oldukça büyük bir kitlenin katıldığı Sakarya mitinginde, Akıncılar, MHP'yi kınayan pankartlar taşıdılar. Mitingte sık sık "Kahrolsun faşistler" sloganı bağırıldı. (Fotoğraf: Yusuf ÇELİK)

Sakarya' da düzenlenen

AKINCILARIN MİTİNGİNDE MHP PROTESTO EDİLDİ

● Akıncılar Derneği Genel Başkanı Güney: "Barış, detant kelimelerini ağızlarından düşürmeyen hazı devletler Afganistan ve Eritre' deki müslüman katliamını teşvik ediyorlar"

SAKARYA (ÖZEL)
Akıncılar tarafından düzenlenen, "Dünya Müslümanlarının katliamlarını protesto yürüyüşü ve mitingi" önceki gün Adapazarı'nda yapıldı. Sabah saat 10 sıralarında, Adapazarı Erenler Caddesinde başlayan yürüyüşe çevre illerden gelen diğer dernek üyelerinin yanı sıra, MSP Yozgat Senatörü Hüseyin Erdal, İstanbul Senatörü Ali Oğuz ve bazı MTTB üyeleri de katıldı.

Daha sonra sayıları onbini geçen topluluk marşlar ve sloganlar söyleyerek sıralar halinde Atatürk Bulvarına doğru yürüyüşe geçtiler. Yürüyüşçülerin taşıdığı Arapça ve Türkçe yazılan pankartlarda şu sloganlar dikkati çekiyordu: "Metin'imizi şehit eden ırkçı faşistleri lanetliyoruz" "Ne Amerika Ne Rusya

(Devamı sa.7, sü.7'de)

BASYAZI

Basın özgürlüğü sağlanacak mı?

BASIN Kanunuyla ilgili değişiklik önerileri Millet Meclisi Adalet Komisyonunda görüşülüyor. Görüşmelerin en önemli konusunu basın mensuplarının ve yazı işleri müdürlerinin cezai sorumluluğu oluşturuyor. Komisyon'daki eğilim hapis cezası yerine para cezasının konmasıdır. Yani özgürlükleri kısalım anlayışı devam etmektedir, ancak müeyyide değişmektedir.

Yürürlükteki Basın Kanunu baştan aşağı anti-demokratik hükümlerle doludır. Bu kanun basın özgürlüğü üzerinde Demoklesin Kılıcı gibi sallanmaktadır. Buna bir de Ceza Kanunundaki özgürlükleri baskı altına alan 141-142-159 ve benzeri maddeler de eklenince yazı yazmak ve fikir belirtmek birçok tehlikeyi birlikte getirmektedir. İşte 4 yılın tablosu: 4 bin basın davası. Ve düşüncelerinden dolayı 15 bin yıllık ceza tehdidi altındaki gazeteciler.

Basın Kanunu savcılara istediği gazete ve yayını toplama yetkisi tanımaktadır. Bu yetki yıl-

(Devamı Sa. 7 Sü. 9'da)

Aydınlık

Geziden izlenimler

Önde seçim otobüsü, arkada Erbakan

Hamdullah Yanık

Gezinin bitmesine iki gün kala biraz da açık hava toplantılarından, konferanslardan söz edelim. Erbakan otomobili ile konuşma yapacağı yere gelmeden, seçim otobüsü geliyor. Erbakan gelinceye

(Devamı sa.7, sü.4'de)

Asgari Ücret Tespit Komisyonu yarın toplanıyor

ANKARA (AA)
Çalışma Bakanlığının çağrısı üzerine Ankara' da çalışmalarına başlayan Asgari Ücret Tespit Komisyonu, yarın yeniden toplanacak.

Hükümet, Türk-İş ve Türkiye İşveren Sendikaları Konfederasyonu temsilcilerinden oluşan komisyonla yarınki toplantısında DPT tarafından verilecek olan verileri değerlendirecek.

Komisyon, ilk toplantısını 28 Mart günü yapmıştı.

TYS' nin yeni Yönetim Kurulu belli oldu

İSTANBUL (ÖZEL)
Türkiye Yazarlar Sendikası 4. Olağan Kongresinde yapılan seçim sonuçlarına göre yeni Yönetim Kuruluna sırasıyla Alpay Kabacalı, Aziz Nesin, Adnan Özyalçıner, Şükran Kurdakul Demirtaş Ceyhun, Ataol Behramoğlu, Aziz Çalışlar, Vedat Türkali ve Asım Bezirci seçildi. 61'er oy alan Tekin Sönmez,

(Devamı sa.7, sü.5'de)

Türkeş İzmir'den ayrılırken ardında iki yaralı bıraktı

İZMİR (ÖZEL)
Türkeş'in toplantısı bittikten sonra dağılan yüz kadar ülkücü, Konak'taki kitap sergilerine saldırdı. Tabancalarında kullanıldığı saldırı sonucunda dört yaşında Halit isminde bir çocuk sağ kasığından kurşunla, Veysel Gültekin isimli 40 yaşında bir inşaat işçisi baldırından yaralandı. Olaydan sonra Ülkü Ocaklarına giden yüz kişilik bir ülkücü grubunu arayan polisler şüpheli gördükleri iki kişiyi gözaltına aldılar.

Komandolar Manisa'da CHP ve TÖB-DER lokallerine saldırdı

Niğde Cezaevinden 4 siyasi tutuklu kaçtı

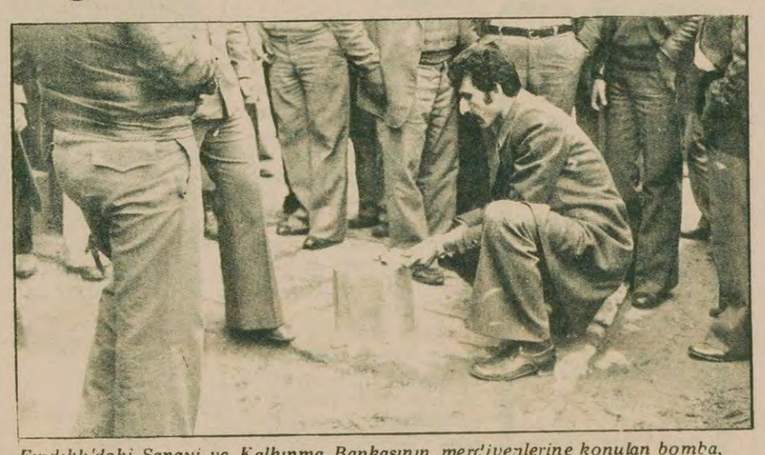

Fındıklı'daki Sanayi ve Kalkınma Bankasının merdivenlerine konulan bomba, etkisiz hale getirildi.

● Bursa Karacabey' de iki grup arasındaki çatışmada bir kişi öldü

HABER MERKEZİ
Niğde Kapalı Cezaevinde dört siyasi tutuklu, gardiyanları rehin alarak elbiselerini giydiler ve cezaevinden çıkıp gittiler.

Recep Güregen, Lütfi Canpolat, Vehbi Salkım ve Ahmet Değerli adındaki tutuklular, dün sabah erken saatlerde dört gardiyanı zorla rehin alarak elbiselerini çıkarttılar.

Daha sonra gardiyan-

(Devamı Sa. 7 Sü. 1'de)

HADI ULUENGIN
LÜKSEMBURG

AET BAKANLAR KONSEYİNDE

Türkiye'ye yardım kararı yine ertelendi

● Türk işçilerinin AET ülkelerinde serbest dolaşımı gerçekleşmiyor

● AET Bakanlar Konseyinin Türkiye konusundaki kararı 6 Mayısta

Bugün Lüksemburg'ta toplanan AET Dışişleri Bakanlar Konseyinde Türkiye dosyası görüşüldü. Bakanlar, Türkiye konusunda kesin karar almayarak, dosyanın AET Daimi Temsilciler Meclisinde yeniden görüşülmesini istediler. Bugünkü Konsey toplantısında Türkiye, AET ortaklık komisyonunun, Mayıs ayında Ankara'da toplanacağını gözönüne alan 9 ülke Dışişleri Bakanı, Türkiye'nin Ortak Pazardan talep etmiş olduğu istekler ve yardım konusundaki kararın, önümüzdeki 6 Mayısta yapılacak olan aylık olağan Konsey toplantısında alınmasını kararlaştırdılar.

Bugünkü toplantıda

(Devamı sa.7, sü.3'de)

TİKP' nin, Hergün gazetesinin yalan haberi üzerine açıklaması:

"MHP Diyarbakır ve Tunceli' de tertipler peşinde"

ANKARA (ÖZEL)
TİKP Genel Merkezi, dün Hergün gazetesinde yayınlanan bir haberle ilgili olarak açıklama yaptı. TİKP

(Devamı sa.7, sü.8'de)

Milli Güvenlik Kurulu Orta Doğu'daki son gelişmeleri görüştü

ANKARA (ÖZEL)
Milli Güvenlik Kurulu' nun dün yapılan olağan toplantısında iç ve dış olaylarla Orta Doğu'da son aylarda meydana gelen gelişmelerle Türkiye üzerindeki etkileri ele alındı. Kurulda ayrıca Türkiye'nin güvenliği bölgedeki huzur ve barış açısından izlemekte olduğu dış politika değerlendirildi.

Cumhurbaşkanı Fahri Korutürk başkanlığında toplanan Milli Güven-

(Devamı sa.7, sü.5'de)

Nükleer Santral Yapımında ABD ve Rusya İsveç'i devre dışı bırakmaya çalışıyor

Asea-Atom firması ile kredi anlaşmazlığına düşülünce ABD ve Sovyet firmaları pazara girdi

ANKARA (ÖZEL)
Amerikan ve Sovyet firmaları Mersin' in Akkuyu yöresinde inşa edilecek olan birinci nükleer santralin proje ihalesini almış olan İsveç firmasını safdışı bırakmaya çalışıyor.

Akkuyu Nükleer Santralinin proje ihalesini İsveç'in Asea-Atom firması kazanmıştı. Ancak firmanın İsveç ve Finlandiya hükümetlerinden almayı üslendiği kredinin tamamını sağlayamaması üzerine Türkiye olumsuz bir tutum takın-

(Devamı sa.7, sü.8'de)

SOL nasıl birleşecek ?

Küfürlü bir mektup

Sol Nasıl Birleşecek? tartışmamıza bugüne kadar gelen mektuplar bir klasörü doldurdu. Her meslekten ve yurdun çeşitli yerlerinden yazan okuyucularımızın çoğunluğu "Solun birliğine katkıda bulunmak dileğiyle" diye başlamış mektubuna. Fikirleri ayrı da olsa "Gerçekten solun birleşmesini istiyorlar ve öneriler getiriyorlar. Suudi Arabistan' dan, Fransa'dan, Almanya'dan da okuyucularımız Türkiye solunun birliğine katkıda bulunmak için canı-gönülden katılıyor tartışmaya, bütün mektupları yayınlayacağız.

Ancak bu arada bir-iki küfürlü mektupta aldık. Sol birleşemez diyor bir okuyucumuz ve böyle bir tartışma açtığımız için de küfrü basıyor. Küfrü basarış ve mektubunun altında da not düşmüş: "Bu yazımı yayınlamazsanız ya....." Yayınlamayacağımıza eminse okuyucumuz ne diye yazıyor, bu sorulabilir kendisine. Ama biz, bu küfürlü mektubu da yine solun birliğine katkısı olsun diye yayınlıyoruz. Hem de mektubu yazan okuyucumuz bir kere daha kendi mektubunu okusun diye tamamını yayınlıyoruz. Buyrun mektubu hep birlikte okuyalım:

"Sevgili polis abilerimiz ve ispiyoncu vatandaşlarımız:

Ben kendisine Marksizmi-Leninizmi silah edinmiş HALKIN YOLU taraftarlarından birisiyim. Ve gazetenizi de inanın Gırgır ve Son Havadis gazetelerine tercih ederek alıyorum ve sağ olsun beni bütün bir gün güldürmeye yetiyor.

Önce şunu söyleyeyim fazla değil 5-6 senelik devrimci sempatizanı 3 senelik de Halkın Yolu taraftarıyım ve 3 Dünya Oportünizmini kararlılıkla reddedenlerdenim.

Sizler ikinci sayfada kendisi karanlık adı Aydınlık olan meclisinizde aklınız sıra bir köşe açmışsınız, inanın okuyorum. Hele hele 24. 3. 79 tarihli yazınızdaki soru üzerine bu yazıyı sözde yazmaktan kendimi alıkoyamadım.

Bak arkadaşım, önce şunu söyleyeyim ki senin zannettiğin gibi sol hiçbir zaman birleşmez. Nedeni ise açık, sol tamamen Marksist-Leninist değildir. Yüzüne sol maskesi takan sınıf işbirlikçileri yani Rus- sosyal-emperyalizminin uşakları TKP, İGD gibileri ile Amerikan emperyalizminin uzlaşmacıları Anti-Marksist Mao Zedung'un kuyrukçuları olan TİKP gibi revizyonist ve oportünist guruplar vardır.

Karanlık meclisinizdeki "HALKIN YOLU TARAFTARLARI BU İŞE SİZ NE DERSİNİZ?" sorunuza ise şu karşılığı vermek yerinde olur sanırım. Oradaki arkadaş gerçekten olumlu bir şekilde davranmış. O da iyi biliyor ki, devrim mücadelesinde sınıf uzlaşmacı köpeklere, karşı-devrimcilere taviz verilmez.

NOT: Bütün devrimcileri ihbar etmekte serbestsiniz. Tıpkı 12 Mart döneminde şefiniz Doğu Perinçek' in yaptığı gibi. yalnız merak ettiğim bir konu var. Bunu gazetenizde yayınlarsanız, gerçekten çok yararlı olur. Konu şu:

Türkiye devrim aşaması yaşamaktadır ve Türkiye'de demokratik halk devrimi er-geç gerçekleşecektir. Faşistler devrim gündeme geldiğinde ya öldürülecekler, ya da elden kaçırılıp, yurt dışına çıkacaklardır. Ama beyler siz ne yapacaksınız. Bu konuyu bir gün gazetenizde yayınlayın da biz de merak etmeyelim.

Halkın Yolu'ndan bir devrimci
(isim yok)

2. Not: Hadi göreyim sizi. O karanlık sayfanızda şu benim yazıyı da bir yayınlayın. Hiç zannetmiyorum ya.

Siz solla birleşmeye değil de ülkücü kardeşlerinizle birleşmeye bakınız."

Evet mektubun tamamını yayınladık. Ankara'dan yazan Halkın Yolu siyasetini savunan okuyucumuz. Siz de yeniden yazdığınız mektubu gazete sayfası üzerinde okumuş oldunuz. Farklı bir fikriniz var, neden Aydınlık okuyucularının fikrinizin doğruluğu konusunda iknaya yönelik bir yazı yazmadınız da böyle tamamen karşınıza alarak küfrettiniz ? Neden sol birleşmez diyorsunuz da Halkın Yolu siyasetinde birleşecektir diyemiyorsunuz? Diyemiyorsunuz da çıkar yolu küfürde buluyorsunuz?

Küfür herşeyin bittiğini gösterir. Daha tartışmanın başında küfrü basıyorsunuz. Sanki Türkiye'de bu bölünmüşlük hiç bitmeyecekmiş gibi, sanki Türkiye'deki Sol'un sonu gelmiş gibi "tartışmaya bile" lanet olsun diyor, küfrediyorsunuz. Devrimci mücadeleci olur. Devrimci tahlilci olur. Adından belli, devrimci devrim yapandır, durumu tahlil edip onu değiştirmek için mücadele edendir.

Siz, İzmir'li Halkın Yolu siyasetini savunanların iyi yaptığını söylüyorsunuz. İzmir'dekiler kendi fikirlerinden olmayan bir genci dövüyorlar. "Özeleştiri vermezsen seni öldürürüz" diyorlar. Siz de doğru buluyorsunuz. Diyorsunuzki "o bir karşı devrimcidir". Peki siz Halkın Yolu gurubu içinde farklı bir düşünceyi savunsanız, "Bu yaptığımız halka zarardır arkadaşlar" deseniz sizi özeleştiri vermezseniz vuracaklar mı? Sizin için karşı-devrimcidir diye bir bildiri çıkartıp, bir karşı-devrimciyi daha ortadan mı kaldıracaklar? Bu mudur savunduğunuz? Buysa MHP'nin davadan döneni vurmasını da makul karşılamanız gerekir. Çünkü bir farkı yok her iki uygulamanın.

Üstelik mektubunuzda üç yıldır Halkın Yolu içinde bulunduğunuzu söylüyorsunuz ve kendi deyiminizle "Üç dünya oportünizmini kararlılıkla reddedenlerdensiniz. Ama iki yıl öncesine kadar Halkın Yolu ya da Militan Gençlik Üç dünya teorisini savunuyor ve hatta 3. dünya ülkelerinin dünya devriminde temel güç olduğunu söylüyordu.

Siz o zaman da kararlılıkla red ediyor muydunuz? Öyle ise, o zamanlar niye bu "Karşı-devrimci teoriyi" savunan guruptan ayrılmadınız?

Aslında siz de haklısınız. Halkın Yolu yöneticileri Üç Dünya Teorisini de öyle birden bire reddetmedi ki... Militan Gençlikten sonra çıkan Halkın Yolu'nun ilk sayılarında yavaş yavaş yan çizmeye başlamıştı. Belli belirsiz. Daha doğrusu Üç Dünya Teorisinin ne olduğunu da tabanına etraflı bir şekilde anlatmadan. Bir zamanlar kabul etti, bir zaman geldi reddediverdi. Bu arada yolun çıkmaz olduğunu, Halkın Yolu'nda kalmanın revizyonizme hizmet ettiğini gören birçok devrimci Halkın Yolu'nu terketti ve TİKP saflarına katıldı. Geriye kalanlar ise önce Üç Dünya Teorisi Mao Zedung'un değildir dedi. Şimdi ise Mao Zedung'un da karşı-devrimci olduğu noktasına vardırdılar. Bunun üzerine birçok devrimci gerçeği görerek Halkın Yolu'nu terketti. Bu konuyu daha etraflı tartışırız ilerde.

Dönelim yine başa, "Solun birliği" meselesine. Diyoruz ki, Türkiyede demokratık halk devrimi er-geç gerçekleşecektir. Doğru gerçekleşecektir. Ama senin dediğin yaptığın gibi her farklı düşünene karşı-devrimci damgası vurarak ve düşman ilan ederek değil. Sol birleşmez diyorsunuz. Peki devrimi seninle birlikte bir kaç arkadaşım mı yapacak? Devrimci, önce farklı düşünenlerin fikirlerini dinlemesini bilmelidir. Halkı, insanları dinlemeden anlamadan gerçeği nasıl bulacaksın?• Üç beş lise talebesi arkadaşınla kafa kafaya verip küfürleri arka arkaya sıralayarak kimseyi ikna edemezsin. Yazdığın mektubu emekçilere, devrim isteyen insanlara bir oku bakalım, sana iyi yaptın diyen olacak mı?

Küfür aczin ve fikirsizliğin ifadesidir. Solun birleşmesine de bu tutumlar zarar vermektedir. Bir çok insan gerçeği görüp devrimci saflara katılmaktadır. Hayat içinde senin de devrime zararlı anlayışlarını terketmeni ve solun birliği için çalışmanı dileriz.

T.C.
Maliye Bakanlığı
İstanbul İl Defterdarlığı
Vasıtasız V. Gelir Müdürlüğü
Dosya No: 289-11
SATIŞ İLANI
İstanbul Defterdarlığından

Adet	Cinsi	Değeri
1500 Kg.	Aliminyum Profil	175.000.-

Beyoğlu Vergi Dairesine olan vergi borcundan dolayı Şehir Muhtar 17-6 Beyoğlu tahtı hacze alınan ve yukarıda cins ve evsafı gösteri len 10.4.1979 gün saat 11.30'da peşin para ile satılacağı, ancak verilen bedel tespit olunan değerin % 75 inden aşağı olduğu veya hiç alıcı bulunmadığı takdirde 2 nci satışın 17.4.1979 günü saat 11.30 da aynı mahalde yapılacağı, fazla malümat almak isteyenlerin Beyoğlu vergi Dairesi Müdürlüğüne müracaatları ilan olunur.
Basın: 13065 - 325

AYDINLIK YAYINLARI
2. Baskı
DOĞU PERİNÇEK
Doğru Eylem Nedir?
12,5 lira
Genel Dağıtım: TÜR DA
Hamam sok. No: 4
Cağaloğlu İSTANBUL

FİKİR MEYDANI

ZAM YAPMAKLA PETROL TÜKETİMİ AZALTILAMAZ

Zeynep Akan
Mühendis

ÜLKEMİZDE, mevcut petrol kuyularının verimliliği azaldığı ve yeni petrol kuyuları üretime açılmadığı için yurt içi ham petrol üretimi giderek düşerken, artan gereksinimler ve petrolę dayalı enerji politikası nedeniyle ham petrol ithalatında miktar ve değer bakımından önemli artışlar olmuştur. Planlı dönemin başında, yani 1963 yılında, 3 milyon ton dolayında olan ham petrol ve petrol ürünleri ithalatı, 1978 yılında 13, 7 milyon ton dolayına yükselmiştir. En çarpıcı artışlar ise, giderek artan petrol ürünleri talebi mevcut rafineri kapasiteleri ile karşılanamaz duruma geldiği için, petrol ürünleri ithalatında olmuştur. (Tablo 1)

TABLO: 1: HAM PETROL VE PETROL ÜRÜNLERİ İTHALAT MİKTARLARI VE DEĞERLERİ,

Yıllar	Ham Petrol İthalatı (Bin Ton)	Ürünler İthalatı (Bin Ton)	Toplam ithalat Değeri (Bin $)
1973	9306	170	275.000
1974	9961	421	804.000
1975	9634	791	754.000
1976	11231	1810	972.000
1977	11659	2498	1.500.000
1978 (t)	10347	3333	1.500.000
1979 (p)	13839	5809	2.163.000

(t)-Tahmini
(p)- Program

1973'den bu yana sürekli artan petrol fiyatları, Türkiye'nin dış ödemelerinde petrolün etkin bir rol oynamaya başlamasına neden olmuştur. Öyleki; ithalatımız miktar olarak (1973-78) 1,5 misli artarken Değer olarak 5.5 misli artmıştır. 1973 yılında ithalat değeri içinde % 11'lik yer tutan ham petrol ve Petrol Ürünleri ithalatının bu payı, 1977 yılında, % 26'ya yükselmiştir.

Yine 1973 yılında, ihracat gelirimizin % 17'si petrol ve ürünleri ithalatına giderken, 1977 yılında bu oran yaklaşık % 86 olmuştur. 1978 yılı tahmini gerçekleşmeleri; ithalat değeri içinde petrol ithalatının oranı yaklaşık % 35 olmuş ve ihracat gelirlerinin yine % 86 sı petrol ithalatına harcanmıştır.

TABLO 2: GENEL ENERJİ TÜKETİMİ İÇİNDE ÇEŞİTLİ KAYNAKLARIN % OLARAK PAYLARI,

Yıllar	Kömür	Petrol	Hidrolik	Diğer (Odun, tezek vs.)
1950	29,5	7,8	0,1	62,6
1960	27,9	17,8	2,2	52,2
1970	23,5	41,1	3,9	31,5
1973	20,4	50,8	2,3	26,2
1977	18,9	53,8	6,3	20,0

TABLO 3: 1977 YILINDA BAŞLICA PETROL ÜRÜNLERİNİN SEKTÖREL DAĞILIMI(%)

	Tarım	Santrallar	Teshin	Sanayi	Ulaştırma
Benzin	0,4	—	—	2,6	97,0
Gazyağı	2,9	—	97,1	—	—
Motorin	18,9	7,9	—	2,0	71,0
Fuel - Oil	—	18,0	26,0	49,0	7,0

Genel enerji içinde petrolün yeri

1950'de genel enerji tüketimimiz içinde yer almaya başlayan petrolün, giderek önemi artmış ve son yıllarda, genel enerji tüketiminde, sürekli olarak, % 50'nin üzerinde yer tutmuştur. (Tablo 2)

1973'e kadar diğer enerji türlerine kıyasla ucuz olan petrol tüm dünyada olduğu gibi Türkiye'de de petrole dayalı bir enerji politikası oluşturulmasına neden olmuştur. Kömürün genel enerji tüketimi içindeki payı düşerken, petrolünkü hızlı bir artış göstermiş ve 1950'deki seviyenin yaklaşık 7 misline ulaşmıştır.

Petrolün sektörel tüketimi

1977 yılı rakkamlarına göre başlıca petrol ürünleri toplam tüketiminin % 42, 8'ini Ulaştırma sektörün % 23,3'ünü Sanayi, % 16,1'ini Teshin, %10,8'ini ise Santrallar gerçekleştirmektedir.

Ulaştırmada esas olarak benzin ve Motorin Sanayide fuel-oil, teshinde gazyağı ve fuel-oil, tarımda ise motorin kullanılmaktadır.

Ulaştırma Sektöründe benzin tüketimi 1973' den bu yana özel oto üretiminin artması ve Karayolu taşımacılığının gelişmesi nedenleri ile iki misli artmıştır. Yaklaşık 1,5 misli artan motorin tüketimi ise yine Karayolu taşımacılığının gelişmesinden kaynaklanmıştır.

Teshin'de ise 1973' den beri 2 misli artan Fuel-oil tüketimi, 1973'den önce ucuz petrol fiyatları nedeniyle konut ve kamu kuruluşlarındaki kalorifer kazanların Fuel-oil'e çevrilmesinden ortaya çıkmıştır. (Tablo 3)

Elektrik enerjisi üretimi içinde % 58,2 (1977 rakkamı) payı olan termik üretimin % 57,5'i akaryakıt ile gerçekleştirilmektedir. Genelde ise, Elektrik Enerjisi üretimi % 33,5 oranında petrole dayanmaktadır. (Tablo 4)

TABLO—4: ELEKTRİK ENERJİSİ ÜRETİMİNDE PETROLÜN % PAYI:

Yıllar	%Pay
1950	7,6
1960	8,3
1970	30,2
1973	51,4
1977	33,5

Planlama safhasındaki Seyitömer ve Tunçbilek Santrallarının gecikmesi üzerine ülkede enerji darboğazının büyümesi, o yıllarda petrolün ucuz olması ve gaz türbinlerinin kolay ve kısa sürede inşaa edilebilmesi nedeniyle 1970'lerin başlarında çok sayıda gaz türbini inşaa edilmiş ve petrolün elektrik enerjisi üretimindeki payı hızla artmıştır. 1973'den sonra ise, Linyit santrallerinin devreye girmesi, 1975'te Keban'ın işletmeye alınması ve petrolün pahalılanması üzerine gaz türbinlerinin çekiciliğini yitirmesi nedeniyle elektrik eneriisi üretiminde petrolün payı azalmıştır.

Sonuçlar ve öneriler

1 - Ülkemiz Genel Enerji tüketimi içinde yaklaşık % 50 oranında yer tutan petrol, son yıllarda ihracat gelirlerimizin % 85'ini götürmektedir. İthalat giderlerinin ise % 35'ini petrol ithalatı oluşturmaktadır.

2 - Petrol en çok Ulaştırma Sektöründe kullanılmakta, sonra sırasıyla, Sanayi, Teshin ve Santrallar gelmektedir.

3 - Elektirik Enerjisi üretimi 1977 yılı değerlerine göre % 33,5 oranında petrole dayanmaktadır.

Ülkemiz ekonomisine böyle yük getiren ve dışa bağımlılığımız pekiştiren petrol tüketimini azaltmak için neler yapılabilir? Bir gün tek, bir gün çift plaka sistemi ne kadar geçerlidir? Tüketimi kısmak amacıyla zam yapmakla tüketim ne kadar kısılabilir? Neden genelde enerji politikasının değiştirilmesinden söz edilmemektedir?

Evet, petrol tüketimi ancak petrole dayalı enerji politikasını değiştirmekle azaltılabilir.

a) Öz kaynaklarımıza dayanan bir enerji politikası izlenmelidir.

b) Halen 100 Milyar Kwh olarak saptanmış bulunan ekonomik hidrolik potansiyelin bugün ancak % 8,6'sından yararlanılmaktadır. Uzun vadede hidrolik potansiyelin tamamından yararlanma yoluna gidilmelidir.

c) Linyit aramaları hızlandırılmalı ve teshin tamamiyle linyite dayandırılmalıdır. Talebin bugünkü seviyede kalacağı düşünülse dahi yılda 2,2 milyon ton petrol tasarruf edilebilecektir. Sanayide petrol ürünleri kullanımı kısıtlanmalı ve sanayinin gereksinimleri linyitle karşılanmalıdır. Böylece bugünkü tüketim seviyesi ile yılda 3 milyon ton tasarruf sağlanabilmektedir. Sanayi ve teshinde kullanılamayacak kalitedeki tüm linyit rezervlerinin ise santrallarda kullanılması gereklidir.

Genel olarak izlenmesi gereken bu enerji politikasının yanı sıra, petrol tüketimini kısmak için sektörel bazda da önlemler alınmalıdır. 1977 değerlendirmelerine göre başlıca petrol ürünleri tüketiminin % 42,8'ini Ulaştırma Sektörü gerçekleştirmektedir. Tüm petrol ürünleri tüketimi içinde ise ulaştırmanın payı % 34,2'dir.

a) 1977 yılında benzin tüketiminin % 20'sini özel otolar gerçekleştirmiştir. Özel oto üretiminin kısıtlanması gereklidir.

b) Benzin tüketiminde tasarruf sağlamak amacıyla tahsis esası getirilmelidir. Böylece 1977 yılı tüketim düzeyi ile yılda 1 milyon ton benzin tasarruf edilecektir.

c) Motorin tüketiminin % 71'i, esas olarak karayolu ulaştırmacılığına dayalı ulaştırma sektöründe yapılmaktadır. Enerji tüketimi karayoluna kıyasla 5-8 defa daha az olan demiryolu taşımacılığı ulaşım sistemi içinde olması gereken yeri henüz alamamıştır. Uzun vadede, demiryolu ve demiryolu ulaştırmasına gereken önem verilerek, ulaştırma yatırımlarında, demir ve deniz yolları yatırımlarına ağırlık verilmelidir. Kitle taşımacılığı geliştirilmelidir.

Yukarıda sıralanan bu temel önlemlerin yanı sıra enerji tüketiminde savurganlığı önlemek için de önlemler alınmalıdır.

HALKIN SESİ
GAZETEMİZİN SAHİBİ 45 MİLYON HALKTIR

GÖRDES MANİSA

ONA DA BUNA DA HAY HAY POLİTİKASINI BIRAKIN

Ben 17 yıllık CHP'li vatandaş olarak CHP'liyim demeye vallahi utanıyorum. Elim kanda da olsa partim için koşturdum. Ama ne fayda. Zamlar gırla gidiyor. Çarşıya pazara çıkamaz olduk. Son seçimlerde temelli umutlanmıştık, hep ezilenler olarak. Silah gidecek barış gelecek dedik ortalığı on misli barut kokusu aldı alabildiğine. Ananın, babanın gözünün yaşı dinecek dediydik, iki gözümüz iki çeşme yine. Katillerden hesap soracaktık, soramıyoruz. Soramıyoruz diyorum, çünkü koca kurdun ve dalaşlarının başı ezilmiyor. Ezilmedikçe kabarıyor. ezilmedikçe kuduruyor. Ben mahalleden CHP'ye oy vermeyenlere oy verdirttim. Hem de yirmiye yakın kimseye. Şimdi onların yüzüne bakacak halim yok. Yer yarık olsa yere gireceğim.

Köpekle dolaşmaktansa çalıyı dolaşmak yeğdir siyaseti izleyen hükümetimiz, köpeğin bir daha dolaşmayacağını sanıyor. Köpeğe daha hala et atıyor ve zaman kazanıyorum diyor. Büyük yanılgı. Köpek eti yedikçe semirir yedikçe semirir. Doymak bilmeyen köpek daha da ister, gelmeyince ters ters bakar sahibine.

Sayın Ecevit, kurban etiyle köpek tavlanmaz. Cesaretlenin Göreceksiniz bak, halkı yanınızda bulacaksınız. Köpeğe cesaret vermekten vazgeçin.

Ona da hay hay, buna da hay hay politikasını bırakın. Rusya da affetmez Amerika da. Şu KÖY-Koop'taki siyasetiniz beni çok üzdü. Bir avuç Rusçu'yu boş yaptınız. Bu gidiş böyle devam ederse yıllarca gönül verdiğim partiden ayrılacağım. Üzgünüm. Hani Mustafa Kemal'in milli mücadele ve tam bağımsızlık ruhu partide? Hani canilerden hesap sorma azmi? Mustafa Kemal Kubilay'ı öldürenlerden anında hesabını sordu. Bizim şimdi ise yüzlerce Kubilayımız şehit gidiyor. Bu gidiş nereye? Sırtımızdan (TKP) kenesini atalım o zaman partimden ayrılan ve ayrılacak olanları yine aynı saflara getirmezsem milyon kere şerefsizim. "TKP" kenesini atmazsak, yığınlar doğru bildiği bir tarafı tutacak elbette. Saygılarımla.

17 yıllık bir CHP'li

demokrat gözüyle

lütfü oflaz

İslam maskeli Amerikancılık!

"İslam Cumhuriyetine evet mi, hayır mı?" İran'daki halk oylamasında sorulan soru buydu.

Bu soru aslında bazı gerçekleri bir defa daha ortaya koydu.

Koydu çünkü komşu ülke'deki gelişmelere, bizdeki sözümona islamcıların bakış açıları ve tavırları ta başından beri şuydu:

"İslam Cumhuriyetine hayır!"

Nitekim MHP ve AP eğilimli gazetelerin, kalemlerin hemen tamamı Homeyni, Pehlevi tercihinde eski İran Şah'ının tarafını tutmuşlardı.

Hemde Şah'tan fazla, Şahçılık yaparak. . .

İşte kanıtları:

"Allah Türkiye'ye İran'daki Homeyni rejimi gibi bir rejim göstermesin."

"Halkın kısa zaman sonra Şah rejimini arayacağından, fakat artık bulamayacağından şüphe etmekteyiz. . . "(Tekin Erer - 28 Ocak 1979- Son Havadis)

"Ayetullah Homeyni'nin sakalları, hayli zamandan beri, çok şeye batıp çıkmaktadır. Şimdi de herşeye karışmak provasındadır.

"Aslında Ayetullah Homeyni, taassubu ayaklandıracak bir tahrik ve heyecan dalgasıdır.

"O; kitlelerin şuursuz taassubunu, koca bir milletin katliamına sevkeden 79 yaşındaki ihtiras bunağıdır.

"Şuursuz yığınların, İran devlet ve hükümetine karşı yıkıcı, küfürbaz taşkınlıkları TV'mizde öyle şişirilmiş görüntüler, Şah'ı lanetleyici laflarla verilmiştir ki, bilfarz Şah, tahtına yeniden dönecek olursa bu komşu devletin yüzüne bakacak halimiz olmayacaktır.. : "(Ahmet Kabaklı Tercüman 19-29 Ocak 1979 tarihli yazılarından. . .)

. . . . . .

Israrla tekrarlamakta yarar var:

"Bir insan inandığını yaşamalı. İslamcıysa, islamcı gibi; sosyalistse, sosyalist gibi yaşamalı."

İyi ya bizdeki sözümona islamcıları ne yapmalı?

Açmazlarını işte böyle yüzlerine vurmalı.

Hem islamcılıktan dem vuracaksın. . . Hem de dini lider Homeyni'ye karşı, Amerikan maşası Şah'ın tarafını tutacaksın.

Bu ne perhiz, bu ne lahana turşusu.

Şah dediğin kim?

Ülkesinin petrollerini yabancı şirketlere peşkeş çeken ve ordusunu, halkının üzerine süren bir zalim. . .

Peki Homeyni kim?

Kendi inançları uğruna sürgün-sürgün dolaşan, beş vakit namazında ve İran'da İslam Cumhuriyetini kurmaya uğraşan bir din adamı. . .

Yine yukarıda yazılarından pasajlar verdiğimiz iki kalem nisbeten en ılımlıları. . .

Ya direkt MHP'li gazeteler, kalemler?

Onlar Homeyni düşmanlığı yapmakta herkesi geçtiler. ..

Şimdi de komşu ülke'deki "İslam Cumhuriyetine evet mi, hayır mı?" referandumuna kulp takmakla meşguller!

Bir bakıma bu iyi oldu.

Bütün alem, islam maskeli Amerikancıları (!) yakından tanıma fırsatını buldu.

BULMACA

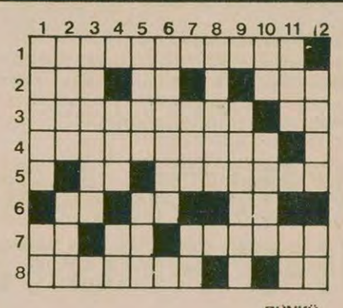

DÜNKÜ BULMACANIN ÇÖZÜMÜ

SOLDAN SAĞA: 1) Dört - yılda bir yapılan, en büyük uluslar arası futbol turnuvası. 2) Bir bağlaç- Bir nota Eskrim sporunun bir dalı. 3) İlgiyle izlenen, sürekli bir televizyon yapımı- tersi bir soru eki. 4) Rahatsız edici ölçüsüz şaka. 5) Long pleyin kısa yazılışı- BirAvrupa ülkesi. 6) Tersi duman izi- 'Arka' karşıtı- Tersi bir alan ölçüsü birimi. 7) Yayla atılan- Kuruşun kısa yazılışı- Bir süs ve gölge ağacı. 8)Cumhuriyetin kuruluşuyla kaldırılan, peygamber vekilliği sistemi- Kimyada Bizmut'un simgesi.

YUKARIDAN AŞAĞI: 1)Taş ya da ağaçtan yapılma büyük havan- Sevinç veya rahatlık ifade eden bir ünlem. 2) Pay- Kayak. 3) Keyfi yerinde olan, şen. 4) Bir demir levha türü- Bir harfin okunuşu. 5) Aynı adı taşıyan- Adet, töre. 6) Bir uyuşturucu madde. 7) Latincede 'X' harfinin okunuşu- Bir hayvan. 8) Plak çalmaya yarayan aygıt. 9) Tersi ses titreşimleriyle yönünü tayin eden bir gece kuşu. 10) Tersi müzikte 'dur' işareti- Tersi sanmak eylemi, zan. 11) Uluslararası Basın Enstitüsü'nün simgesi- Kimyada Yiterbiyum'un simgesi. 12) Kamu(eski dil)-Eşek sesi.

MAO ZEDUNG
SEÇME ESERLER
V.CİLT
Genel Dağıtım:
TÜR DA
Hamam sok. No: 4
Cağaloğlu İstanbul
AYDINLIK YAYINLARI
90 TL

İran Türkmenistanı'ndaki çatışmalar denetim altına alınıyor

● İran Başbakanı Bazergan ve Başbakan Yardımcısı İntizam, asilerin Sovyetler Birliği tarafından kışkırtıldığını belirtti

AJANSLAR

İran Başbakanı Mehdi Bazergan radyoda okunan bir demecinde Türkmenistan bölgesindeki çatışmaların, "çoğunluğu dışardan gelen kışkırtıcıların marifeti" olduğunu açıkladı. Başbakan yardımcısı İntizam da asilerin Sovyetler Birliği tarafından kışkırtıldığını belirtti.

İran Başbakan Yardımcısı İntizam, hükümet kuvvetlerinin Gümbed-i Kavus'u denetim altına aldıklarını bildirdi ve şöyle dedi: "Hükümet karşı-devrimcilerle başa çıkacak kadar güçlüdür. Ancak Sovyetler Birliği'nin kuvvetleriyle savaşacak kadar güçlü değiliz."

100-150 Türkmen'in hâlâ kentteki evlerde barikat kurduklarını kaydeden İntizam, hükümet temsilcilerinden ve din adamlarından oluşan bir heyetin Türkmenlerin istekleri doğrultusunda inceleme yaptıklarını belirtti.

Öte yandan İran Türkmenistanı'nın merkezi Gürgan'da da çok sayıda askeri birliğin harekat halinde olduğu bildirilmektedir. Gürgan, bir haftadan beri çatışmaların sürdüğü Gümbed-i Kavus'a 65 kilometre uzaklıktadır.

İran Türkmenistanı'yla Sovyet Türkmenistanı Atrak Irmağıyla ayrılmaktadır. İran'ın Türkmenistan bölgesinde 800 bine yakın Türkmen yaşamaktadır.

HOMEYNİ'NİN KONUŞMASI

İran'da İslam Cumhuriyetinin resmen ilan edilmesinden bir kaç saat sonra televizyonda konuşan Ayetullah Homeyni İran'ın dünyada "gerçek demokrasi için bir örnek olacağını" ile sürdü. Varlıkluların yoksullara yardım etmesi için çağrı da yaptı. İran'daki siyasal yönetimi eleştiren yabancıların Şah yönetimi sırasında büyük bir suskunluk içinde olduklarını söyledi.

Ayetullah Homeyni, SAVAK gizli polis örgütünün Şefi Nasiri'nin yargılanmaksızın idam edildiği yolundaki eleştirileri de yanıtladı. Bunca cana kıyan, halka işkence yapan birisi için yargı organlarını meşgul etmenin bile insan haklarıyla bağdaşır bir yanı olmadığını ileri sürdü.

Daha sonra konuşan Ayetullah Şeriat Medari de, bu hükümetin ve bundan sonra iş başına gelecek hükümetlerin İslam yasalarını uygulayacaklarını bildirdi. Salt yakarışlar ya da ibadetle dinin gereklerinin yerine getirilmiş sayılmayacağını kaydetti. Siyaset ilmini de gözden uzak tutmamak gerektiğini belirtti.

Gümbed-i Kavus Kentinde Türkmenler hükümete karşı gösteri yapıyor. Bu azınlık milliyetin haklı taleplerine sahip çıkar gözüken Moskova yanlısı Tudeh Partisi ve onun oyununa gelen Halk Fedayileri bölgedeki durumu ağırlaştırıyorlar.

AU NOUVEL observateur

MEHDİ BAZERGAN: "TUDEH sahtekarlık yapıyor"

DIŞ HABERLER SERVİSİ

Le Nouvel Observateur dergisiyle bir görüşme yapan İran Başbakanı Mehdi Bazergan, "Ayetullah Homeyni ile çok farklı bir tarza sahip olmamıza rağmen her konuda tamamen aynı görüşteyiz" dedi. Bazergan İslam Cumhuriyetini destekler görünen Tudeh'in iki yüzlülük yaptığını söyledi. Tudeh'in halkın desteğini sağlamak için geçici hükümetten yana gibi göründüğünü belirtti. "Ama biz onların ne istediğini biliyoruz" dedi.

Kürtlerin, Türkmenlerin ve Belucilerin özerklik istediği hatırlatılarak, İran bir federasyon mu olacak yolundaki soruyu ise şöyle cevapladı:

"Kesinlikle hayır. Azınlıklar çok büyük bir idari ve kültürel özerkliğe sahip olacaklar. Örneğin bölgesel işlerinin yönetiminden sorumlu olacaklar. Ama onlara askeri ve siyasi özerklik vermek sözkonusu değildir. Bu hareketler, zıt amaçlara sahip olan iki eğilim tarafından kışkırtılıyor değişik nedenlerle ülkede karışıklık çıkarmak isteyen iki eğilim tarafından kışkırtılıyor." Bazergan bunlardan birinin eski rejimin partizanları, diğerinin ise Doğu Avrupa'da, Suriye'de ve Güney Lübnan'dan İran'a dönen, "Marksist" diye adlandırdığı, gruplar olduğunu söyledi. Bazergan, bunların ordu polis ve jandarma görevlilerinin emperyalizmin uşakları oldukları ve tamamen dağıtılmaları gerektiği yolunda yoğun bir propaganda yaptıklarını belirtti. Hükümetin yüzde yüz silahsızlanmasına çalıştıklarını vurguladı. Bu akımların "uluslararası komünizm tarafından" desteklendiğini bildirdi.

BEGİN KAHİRE'YE GİTTİ

Sedat, barış anlaşmasını halk oyuna sunuyor

● Mısır, İsrail Başbakanını "son derece resmi" bir şekilde karşıladı

● FKÖ, ABD'yi tedhişçilikle tehdit etti

DIŞ HABERLER SERVİSİ

İsrail Başbakanı Menahem Begin 24 saatlik resmi bir ziyaret yapmak için Kahire'ye giderken, Mısır'ın yarı-resmi El Ahram gazetesi, Mısır-İsrail Barış anlaşmasının referanduma sunulacağını bildirdi.

Bu arada İsrail Başbakanı Menahem Begin'in Kahire'ye yaptığı ziyaret Mısır çevrelerinde pek fazla yankı yapmadı. "Son derece resmi" bir şekilde cereyan eden törenlerde, iki lider arasında bir çok konuda görüş ayrılığı olduğu gözlemcilerin dikkatini çekti.

2 Nisan sabahı başkentin sokaklarında bir tek İsrail bayrağı gözükmezken, Begin'i havaalanına karşılamaya sadece Devlet Başkanı Yardımcısı Hüsnü Mübarek gitti.

Sedat-Begin görüşmelerinde ise, diplomatik ilişkilerin kurulması, İsrail'in geri çekilme işlemi ve sınırların açılması sorunları ele alındı.

FKÖ'NÜN TEHDİTİ

Filistin Kurtuluş Örgütü, Filistinlilere hakları verilmeyecek olursa, ABD ve diğer ülkelerin, Orta Doğu'daki çıkarlarına son vermekle tehdit etti.

FKÖ lideri Arafat'ın siyasi danışmanı Hani El Hasan, Beyrut'ta çıkan bir dergiye verdiği demeçte, önümüzdeki günlerin büyük güçlükler getireceğini belirterek, Barış anlaşması imzaladıkları gerekçesiyle Sedat, Begin ve ABD'nin sert bir şekilde cezalandırılacağını söyledi.

Hasan, ABD'nin Sovyetler Birliği'ni hesaba katmadan FKÖ ile ilişki kurma isteğinde olduğunu, bu durumun Filistinliler için bir tehlike olduğunu öne sürdü.

El Hasan, Ankara'da bir FKÖ temsilciliği açılmamış olmasını da demecinde kınadı.

SUUDİ ARABİSTAN HÜKÜMETİNDE DEĞİŞİKLİKLER

Beyrut'ta yayınlanan "An Nahar" gazetesi, Suudi Arabistan hükümeti içinde önümüzdeki hafta önemli değişikliklerin meydana geleceğini yazdı. Gazete haberine göre, Veliahd Prens Fahd, Prens Suud El Faysal'ın yerine Dışişleri Bakanlığına getirilecek. Muhtemel kabine değişikliğine göre, Petrol Bakanı Yamani de Planlama Bakanlığına, getirilecek.

MISIR BAĞDAT TOPLANTISI KARARLARINI HÜKÜMSÜZ SAYIYOR

Kahire radyosu, dünkü yayınında Mısır hükümetinin Bağdat toplantısında alınan kararları hükümsüz saydığını açıkladı. Alınan kararların resmen Mısır hükümetine iletilmediğini ekleyen radyo haberi, Enver Sedat'ın Orta Doğu'da topyekün barış için çabalarını sürdüreceğini bildirdi.

KURT WALDHEİM'İN AÇIKLAMASI

BM Genel Sekreteri Kurt Waldheim, Viyana'da yaptığı bir açıklamada Sovyetler Birliğinin taraf olarak katılmadığı bir barış anlaşmasına Moskova'nın karşı olduğunu söyledi. Sovyetler Birliğini de Orta Doğu barış anlaşmasına çekmek için, ABD, Mısır ve İsrail'in çaba sarfetmesi gerektiğini öne süren Waldheim, ABD ve Sovyetler'in başkanı olduğu yeni bir Cenevre Konferansı önerdi.

KADDAFİ'NİN "TİME" DERGİSİNE VERDİĞİ DEMEÇ

Libya Devlet Başkanı Muammer Kaddafi Amerikan "Time" dergisine verdiği bir demeçte, Mısır-İsrail anlaşmasına karşı çıkan ülkelerin Sovyetler Birliğine yaklaşacağını öne sürdü. "Amerikancı rejimler" olarak nitelediği Suudi Arabistan ve Fas'ta bulunan yönetimlerin devrileceğini söyleyen Kaddafi, Orta Doğu'da bundan sonra çelişmelerin daha da gerginleşeceğini söyledi.

Dergi muhabirinin bir sorusu üzerine, Libya devlet başkanı, hükümetinin uluslararası tedhişçilikle hiç bir ilgisi olamadığını öne süren Kaddafi, İrlanda'nın bir İngiliz sömürgesi olduğunu belirterek, "İrlanda'daki özgürlük savaşını desteklemek tedhişçilik değildir" şeklinde konuştu.

Manehem Begin son olarak 26 Martta Washington'da Enver Sedat'la görüşmüştü. Mısır Devlet Başkanının Kudüs'e yaptığı ziyaretten sonra iki yıl içinde 3. kez buluşacak olan iki devlet adamı "Barışın risklerini" ele alacaklar. Sedat Begin görüşmeleri sırasında, ay sonunda başlaması gereken Gazze ve Batı Şeria sorunlarının ele alınması bekleniyor.

İtalya'da Parlamento feshedildi

ROMA (AJANSLAR)

İtalya'da son olarak Andreotti'nin kurduğu koalisyon hükümeti de meclisten güvenoyu alamadı ve Devlet Başkanı Sandro Pertini Meclisi feshettiğini açıkladı Andreotti 149 lehte, 150 aleyhte oy topladı.

Yeni seçimler yapılıncaya kadar Andreotti kabinesi işbaşında kalacak.

İtalyan Anayasası en az 45 günlük bir seçim propagandası döneminden sonra erken seçimlerin yapılmasını öngörüyor. Bu hesaba göre, İtalya'da 9-10 Haziran günleri, Avrupa Parlamentosu genel seçimleri ile aynı zamanda, milletvekili seçimlerinin de yapılması bekleniyor.

İran nereye gidiyor?

Yazı ve fotoğraflar: ÇİĞDEM KÖMÜRCÜOĞLU, SABİT YÜRÜRDURMAZ (11)

1950'lerde petrolü millileştiren güç: Ulusal Cephe

Birleşik Ulusal Cephe (daha çok Ulusal Cephe diye anılıyor) Üç örgütten oluşuyor: İran Özgürlük Hareketi (Nehzet-i Azadi İran, Başkanı Mehdi Bazergan), Ulusal Cephe (Başkanı Dr. Kerim Sencabi), İran Millet Partisi (Başkanı Darius Furuhar).

Bugün İran'da, milli burjuvazi başta.

Ulusal Cephe içinde örgütlenen milli burjuvazi, 19.yüzyılın sonundan bu yana Şahlara karşı savaşıyordu. Bazen kazanıyor, bazen kaybediyordu. Emperyalizm ülkeye yaptığı sermaye ihracı ile milli burjuvaziyi yok etmeyi amaçlamış, milli burjuvazi içindeki teslimiyetçileri ele geçirmiş, ama onu tamamen yok edememişti.. "İslam Cumhuriyeti"nin ilan edildiği bugün ise, bir kesimi üretken olmayan, dini bir yapıya sahip, bir kesimi üretken demokrat bir yapıya sahip bir koalisyon iktidarda.

TÜTÜN HAREKETİ

1890 başlarında Nasrettin Şah tütün işleme hakkını bir İngiliz şirketine vermek istedi. Bu sırada tütün ülkenin en belli başlı gelir kaynaklarından biriydi. Milli burjuvazinin doğrudan varlığına yönelen Nasrettin Şah'ın girişimi, onu ayağa kaldırdı. Köylüler ve öteki emekçiler de bu mücadele etrafında toplandı. Büyük yerli tüccarlar, tütünleri İngilizlerin eline geçmemesi için yaktılar... Gelişen, güçlenen mücadele karşısında Nasrettin Şah geriledi. 1892'de tütün işleme hakkını İngilizlere vermeyeceğini açıklamak zorunda kaldı. Kısa bir süre sonra öldürüldü. Yerine oğlu Muzaffereddin , Şah oldu.

Bu yıllarda ülke feodal bir yapıya sahipti. Bütün topraklar Şahlara aitti. Şahlar toprağı işlemesi için dilediği kişiye veriyordu. Hatta başka feodal sistemlerde olduğu gibi, toprağın işleme hakkı babadan oğula geçemiyordu. Ülkeyi yöneten hiç bir kanun yoktu. Malların ülke çapında pazarlara ulaşmasını sağlayan yollar bulunmuyordu. Yaygın bir şekilde eşkıyalık kol geziyordu... Şah'ın işbirliği yaptığı Avrupalı emperyalistler, özellikle İngilizler ülkenin güneyinde, eski Rus Çarları da kuzeyinde etkindiler. Ülkeyi talan eden emperyalistler İran'ı adeta iki etki alanına bölmüşlerdi.

İşte böylesi zor koşullarda "Tütün Hareketi" diye anılan mücadeleyi kazanan milli burjuvazi, daha ileri bir düzeyde emperyalistlere karşı, pazar güvenliğinin sağlanması, paranın dolaşımını gerçekleştirecek bir bankanın kurulması, ülkenin Anayasal bir yapıya kavuşturulması için yeniden ortaya atıldı... Sonunda başardı. 1906 Anayasası kabul edildi.

MEŞRUTİYET İÇİN VERİLEN SAVAŞ

Anayasanın kabulü ile meşrutiyet ilan edilmişti. Milli burjuvazi belli haklara kavuşmuş, iktidarda söz sahibi olmuştu. Ancak buna o sıralar başta bulunan Muhammet Ali Şah, razı değildi. O eski Şahlar gibi tek hakim olmak istiyordu. Anayasal düzen aynı zamanda Şahla işbirliği yapan emperyalistlerin işini de bozuyordu.

Arası eski Rus Çarlarıyla iyi olan Şah, Rusya'dan Kazak askerleri getirterek, meşrutiyeti bastırmaya çalıştı. Ülke çapında "başarıya" ulaşan Şah ve emperyalistler, Azerbaycan'ın başkenti Tebriz'de büyük bir direnişle karşılaştı. Tebriz 11 ay muhasara altında kaldı. Bütün mahalleler düştü. Tek bir mahalle, derken tek bir sokak kaldı direnen. Burada devrimcilerin desteğinden Settar Han vardı. Tarihte eşine ender rastlanan bir mücadeleyle döğüşen Settar Han, sokağını, mahallesini, Tebrizi kurtardı. Diğer direnen güçlerle birleşen Settar Han bütün ülkeyi kurtardı, Tahran'ı muhasara altında kaldı. Nihayet Tahran'ı da düşürdü. 1911 yılında İkinci Meşrutiyet ilan edildi. Milli burjuvazi bir kez daha zafer kazanmıştı.

ŞAH RIZA (HAN) DÖNEMİ

Bir darbeyle yönetime gelen Rıza Şah, önceleri milli burjuvazi ile hükümeti beraber kurmak istiyor görünüyordu. Fakat o da eski Şahlar gibi yaptı. 1941 yılına kadar diktatörlük yaptı. Bütün politik akımları yasakladı. 1930-1940 yılları arasında ülkeye giren emperyalist güç bu kez Almanyaydı. İngilizlerle Almanların rekabeti sonucu, 1941'de Rıza Şah tahttan alındı. Yerine oğlu Muhammet Rıza Şah getirildi (şimdiki sabık Şah). Bu sırada belli bir özgürlük ortamı geldi ve milli burjuvazi "Ulusal Cephe" içinde örgütlendi.

Ulusal Cephe, petrollerin yabancılar elinden alınması için uzun bir mücadele yürüttü. Şah'ın, petrol işleme hakkını Avusturyalı Reuter'e vermek istemesi bütün halk güçlerini yeniden harekete geçirdi 1948'de zamanın Başbakanı Rezmara öldürüldü. Şah milli burjuvazinin taleplerini kabul etmek zorunda kaldı. 1948'de petrol millileştirildi. Ulusal Cephenin Lideri Dr. Musaddık Başbakan oldu.

Milli burjuvazi Şah'ın hükümet etmesini istemiyordu. Anayasanın uygulanmasını, meclisin çalışmasını ve Şah'ın sadece devlet başkanlığı yapmasını talep ediyordu. Ancak CIA, milli burjuvazinin bu ilerleyişini 1953 Ağustosunda yaptığı bir darbe ile durdurdu. Ulusal Cephe yasaklandı. Bundan sonra yeraltı faaliyetlerine başladı.

1950 başlarında petrolü millileştirerek son derece ilerici bir rol oynayan ve emperyalizme darbe vuran milli burjuvazi, darbeden sonra yabancı sermayenin ülkeyi alabildiğine talan etmesi karşısında büyük ölçüde zarara uğradı. Gerçi daha önceki dönemlerde de ülkeye yabancı sermaye giriyordu. Ama bu defa özellikle Amerikan emperyalizmi, milli burjuvazinin faaliyet gösterdiği her üretim dalına el atmıştı. Örneğin geleneksel halıcılık, emperyalistlerin eline geçmişti. Giderek milli burjuvazinin fabrikaları ve atölyeleri kapandı. İflas eden milli burjuvazinin büyük bir kesimi, yabancı sermayenin kurduğu montaj fabrikalarında çalışmaya başladı. Emperyalistler o derece kârlı bir pazar bulmuşlardı ki, yatırdıkları sermayenin tamamını iki yıl sonra geri alıyorlar, sonra kâra geçiyorlardı. 1950 başlarında ülkenin milli gelirinin, petrol dışında, yüzde 50'si tarımdan sağlanırken, bugün yüzde 3'e düştü. Daha çok ticaret ve küçük üretim yapan milli burjuvazi işte böylesi ekonomik baskılar altında Şah'a karşı varlığını koruyabildi ve bugün iktidara geldi.

Birleşik Ulusal Cephe (Ulusal Cephe) Lideri ve geçici hükümet Dışişleri Bakanı Dr. Kerim Sencabi

TAHRAN PAZARI

Milli burjuvazinin örgütlendiği en önemli yerlerden biri de pazarlar. Tahran ve Tebriz pazarları, bunların en önemlisi. Bu Pazarlarda her türlü mal bulunuyor. Yapılan ithalat ve ihracatın yüzde 60-70'i pazarlar aracılığı ile gerçekleşiyor. Pazarların Şah rejimine karşı verilen mücadelede önemli bir yeri vardı.

Yarın: Devrimci Hareket

Pennsylvania Eyaletindeki "Three Mile İsland" nükleer enerji reaktörü. Sızıntı devam ederse 680 bin insan bölgeyi terk etmek zorunda kalacak.

UZMANLAR SIZINTIYI DURDURMAYA ÇALIŞIYOR

WASHİNGTON

Harrisburg Kenti civarında "Three Mile İsland" nükleer enerji reaktörünün radyasyon saçmaya devam etmesi Amerikan ve dünya kamuoyunda endişe ile izleniyor. ABD Başkanı Jimmy Carter eşi ile birlikte nükleer santralde bir inceleme yaptıktan sonra, kuşku duyulmamasını gerekli bütün önlemlerin alındığını bildirdi.

Harrisburg'tan gelen son haberlere göre, radyasyon sızıntı devam etmesine rağmen, reaktördeki uranyum yakıtı soğumaya başladı. Soğumayı önleyen gazların da yavaş yavaş azaldığı bildiriliyor.

Ajanslar, hamile kadınlar ve çocuklardan sonra yaklaşık 50 bin kişinin de bu bölgeden ayrıldığını bildiriyorlar. Sızıntı devam ederse, 680 bine yakın insanın bölgeyi terk etmesi gerekecek.

Amerikan basını, "nükleer korku" üzerine uyarıcı bir yayın yaparken, Pennsylvania Eyalet yetkilileri de muhtemel boşaltma işlemleri için şimdiden bir dizi önlemlerin alındığını açıkladılar.

Bu arada, yeni nükleer santrallerin yapılması tasarlanan Rhode Adası ve Ohioda nükleer enerji santrali aleyhtarları geniş kitle gösterileri düzenlediler.

"Three Mile İsland" Nükleer Enerji Santralinde ne oldu?

Harrisburg yöresine yayılan radyoaktif sızıntı bir "kalp ergimesi" izlenimini uyandırıyor. Gerçekleşme olasılığı 10 milyonda bir olan bu olay genellikle teknik hatalardan ve denetim eksikliğinden doğmaktadır.

Nükleer reaktörlerde zenginleştirilmiş uranyumun yakıt olarak yüklendiği ve enerji üreten bölüme "Reaktörün kalbi" denir. Bu "kalbin" çevresi güvenlik önlemi olarak koruyucu bir kalkanla örtülüdür. Bu kalkan özellikle radyoaktif sızıntıyı önler.

Kalbin ısısının, üretilen enerji ile orantılı olması ve bu ısıyı geçmemesi gerekmektedir. Teknik hatalar ve denetim eksikliği yüzünden bu ısı yükseldiği zaman radyoaktif sızıntı ve çatlak olması, ve denetim altına alınmazsa koruyucu kalkanı eritmesi mümkündür. Bu durum kalbin koruyucu kalkanının ortadan kalkması ve radyoaktif sızıntının çok tehlikeli boyutlara ulaşması anlamına gelir.

30 ile 60 kilometre yarı çapındaki bir alanda etkili olabilen bu boyuttaki sızıntı çevrenin boşaltılmasını kesinlikle gerektirmektedir.

alınan haberlere göre radyoaktivitenin en çok etkilediği hamile kadınlar ve çocuklar bölgeden uzaklaştırılmıştır. Isının daha da yükselmesi ve kalkanın erimesi tüm bölgenin tamamen boşaltılmasını gerektirecektir.

örse çekiç

Gülay Kurnaz

Türk-İş ve faşizm

Geçtiğimiz günlerde MHP'nin Türk-İş içindeki bir kalesinin daha düşüşüne tanık olduk. Basın-İş Sendikasından sözediyoruz.

Bilindiği gibi, Basın-İş Sendikasının geçtiğimiz hafta yapılan son Genel Kurulunda, MHP'li sendikacıların etkinliğindeki yönetim devrildi. Yerine CHP eğilimli bir yönetim geldi.

Bizce bu olay, Türk-İş'in 1970'lerden bu yana yaşadığı değişim sürecini kavramaya ve somut durumu tahlil etmeye çalışmak yerine, sürekli bazı kalıpları tekrarlamayı adet haline getirenlerin özellikle incelemesi gereken bir olaydır.

Türkiye'de solda olduğunu söyleyen, solda olduğunu düşünen veya öyle görünmeye çalışan herkesin ağız birliği halinde tekrarladığı bir slogan var:

"Kahrolsun faşist-Amerikancı Türk-İş"

"Kahrolsun gerici-faşist Tunç-Şide ikilisi"

"Solda"kilerin hepsinin papağan gibi tekrarladıkları bu sloganın amigoluğunu yapan da sahte TKP.

Açıyorsunuz TKP'nin yayınlarını, işçi sınıfından, sendikalardan bahsettikleri her satırın başına bir "Amerikancı-faşist Türk-İş" lafı yerleştirmişler. Bakıyorsunuz bilumum sahte solcu grup da TKP'nin kuyruğunda "faşist Türk-İş'in faşist yönetimine" veryansın etmekle meşgul. DİSK'li sendikacılar deseniz, sendikal rekabet uğruna gerçek durumu tahrif etmekten kaçınmıyor. "Faşist-Amerikancı Türk-İş" tekerlemesi onların ağızlarında Türk-İş tabanını etkilemek için kullandıkarı başlıca propaganda malzemesi.

Türk-İş gerçekten faşistlerin yönetiminde bir konfederasyon mudur? Örgütün çizgisine, kararlarına, eylemlerine damgasını vuran faşizm midir? Değilse, faşistlerin örgüt içindeki durumu nedir? Faşizm, Türk-İş içinde gerilemekte midir, ilerlemekte midir?

Şartları, mevcut durumu değiştirmek, devrim yapmak isteyen herkes, önce, değiştireceği durumun ne olduğunu doğru tespit etmek zorundadır. Gerçek durumu doğru bir şekilde tespit etmeden, o durumu değiştirmek de mümkün olamaz. Gerçeklere dayanmayan durum tespitleri yapanlar, ya bilinçli olarak mücadeleyi hedefinden saptırmak istemektedirler, ya da iyiniyetli ama kördürler. Sonuçta onların yaptıkları da aynı kapıya çıkar.

Biz, Türk-İş'i faşist olarak damgalayanların niyet ve hesaplarını açıklamayı daha sonraya bırakarak sorumuza dönelim ve Türk-İş'in durumunu gerçeklerden hareketle tahlil etmeye çalışalım.

Türk-İş faşist bir konfederasyon değildir. Örgütün yönetimine hakim olanlar faşistler değildir. Aksine, faşizm Türk-İş içinde özellikle son 3-4 yıl içinde hızla gerilemiş, mevziler kaybetmiş, etkinliğini büyük ölçüde yitirmiştir.

Gerçekleri olgularda aramaya niyetli olanların, son bir yılda yapılan genel kurulların, şube genel kurullarının sonuçlarına şöyle bir bakmaları bile, bu gerilemeyi tesbite yetecektir. Son bir yıl içinde yapılan genel kurullarla, MHP'li veya MHP'ye yakın güçler, Tez Büro-İş'te, Hava-İş'te, ve son olarak da Basın-İş'te yönetimden düşürülmüştür. Birçok şube yönetimi el değiştirmiş ve MHP geriletilmiştir. Sonuçta, bugün MHP'nin Türk-İş içinde Türk-Metal yönetiminden ve birkaç sendikadaki mevzi etkinliğinden baska bir gücü kalmamıştır.

Bu gerileme nasıl olmuştur?

Faşizmin Türk-İş içindeki gerilemesi, birbirine çok yakından bağlı iki temel etkene bağlıdır.

Birinci etken, işçi tabanının faşizme karşı duyduğu nefret ve bunun sonucu tabandan yükselen mücadeledir. 1970'teki sosyal demokrat hareket, tabandan gelen bu zorlamanın sonucu olarak doğmuş ve gelişmiştir. Özellikle 1973'ten sonra bütün halkı saran anti-faşist mücadele isteği, Türk-İş içinde de güçlü bir şekilde yansımış ve birçok sendikada faşist-gerici yönetimlerin peşpeşe yıkılmasına yol açmıştır. Tabandan gelen bu zorlama, Türk-İş yönetimini de kendini yenilemek ve gelişmeye ayak uydurmaya çalışmak ya da tabanını kaybetmek seçenekleri ile karşı karşıya bırakmıştır.

Türk-İş'e hâlâ on sene öncesinin ağzıyla faşist damgası yapıştıranların iyi niyetlilerden sözediyoruz, TKP'den değil. Yanılgılarından biri de, işçi sınıfındaki bu ilerleyişi ve gücü görememeleri, sınıfı küçümsemeleridir.

Faşizmin gerilemesine yol açan ikinci etken ise, Türk-İş içindeki faşist mihrakın Türkiye'deki ve uluslararası plandaki dayanağının zayıflaması olmuştur.

1973'ten itibaren Türkiye'de Amerikan emperyalizminin ve ona bağlı olarak faşizmin gerileme içine girmesiyle beraber iktidar desteğini kaybeden faşist eğilim Türk-İş içinde gerilemeye başlamış, buna karşılık o dönemde hakim sınıflar arasında yaygın olan CHP etrafında toplanma eğilimi Türk-İş yönetimine de damgasını basmıştır. Nitekim, faşistlerin yönetimindeki sendikaların MİSK adı altında ayrı bir konfederasyonda toplanmaları da bu gelişmenin bir sonucudur. MİSK olgusu, faşizmin, Türk-İş içinde eskisi gibi at oynatamamasının, etkinlik sağlayamamasının sonucu olarak ortaya çıkmıştır. Ama Türk-İş'i faşist konfederasyon olarak gösterenler, elbette, ayrı bir konfederasyonun, MİSK'in neden varolduğunu da açıklayamazlar.

Özetlersek, faşizm, Türk-İş içinde, bir yandan işçi sınıfının bu düşman akıma karşı duyduğu tepki ve verdiği mücadele sonucu, öte yandan da faşizmin Türkiye'deki genel gerilemesine paralel olarak, önemli ölçüde güç kaybetmiştir. Ama bugün hâlâ vardır ve mücadele edilmesi gerekir.

Bu mücadelenin nasıl olması gerektiği ve TKP'nin "faşist Türk-İş" sloganının amacının ne olduğunu da yarın ele alacağız.

Gerileyişlerini saldırarak durdurmaya çalışıyorlar

Maden-İş Merkez Yürütme Kurulu. Batan gemiyi yüzdürmeye uğraşıyorlar.

Sahte TKP'nin kampanyası sürüyor

İhraç edilen sendikaların yöneticileri 4 DİSK Yürütme Kurulu üyesini istifaya çağırdılar

● Maden-İş içindeki tartışmalarda, «İlerici Sendikalar Konfederasyonu» kurulmasının önerildiği, ancak bunun şimdilik kabul edilmediği bildiriliyor

İŞÇİ SERVİSİ

DİSK Onur Kurulu'nun sahte TKP'lilerin yönetimindeki üç sendikayı ihraç kararından sonra gelişmeler sürerken, Maden - İş Yürütme Kurulu'ndan Kemal Daysal Ekibinin tabanda başgösterecek muhtemel bir dağılmayı önleme amacıyla bölgelerde yoğun bir propagandaya giriştikleri gözleniyor. Bu arada geçtiğimiz gün yapılan Maden - İş Genel Yönetim Kurulu toplantısında toplantıya katılanlardan bazılarının ayrı bir konfederasyon önerisinde bulundukları, ancak bu öneriyi daha sonra geri aldıkları öğrenildi.

DİSK'ten kesin olarak ihraç edilen Kemal Daysal, Mehmet Erturk, Halit Erdem ve Murat Tokmak'ın yürüttükleri bölge toplantılarından son ikisi Ankara ve İzmir'de yapıldı. Ankara'daki Maden - İş 2. Bölge toplantısında diğer Bölge Temsilciler Meclisi toplantılarında olduğu gibi DİSK yöneticilerinin "sendika ağaları" oldukları, Türk - İş Yöneticilerinden farkları bulunmadığı, yiyicilik ve yolsuzluk yaptıkları şeklinde suçlamalar yöneltildi.

YÜRÜTME KURULU ÜYESİNİN İSTİFASI İSTENDİ

Izmir'deki 3. Bölge toplantısında ise DİSK Genel Sekreteri Fehmi Işıklar, Genel Başkan Vekili Rıza Güven ve Kemal Nebioğlu ile DİSK Yürütme Kurulu üyesi Tuncer Kocamanoğlu'nun görevlerinden istifa etmeleri istendi. Aynı toplantıda sahte TKP'lilerin DİSK'in ihraç kararını kınayan CHP'li 73 parlamentere birer "takdir mesajı" göndermeleri dikkat çekti.

Öte yandan dörtlünün dışında kalan Kemal Türkler, Şinasi Kaya ve Bahtiyar Erkul'un görüş ayrılıklarından dolayı gezilere katılmadıkları belirtiliyor. Kemal Daysal ekibinin Kemal Türkler ve ekibini "uzlaşmacı" olarak suçladığı, fakat bu tür suçlamaları açıkça yöneltmekten kaçındığı da görülüyor.

Maden - İş Yürütme Kurulundaki görüş ayrılıklarının bugüne değin açığa vurulmaktan özenle kaçınılması Devrimci Maden - İş alternatifinin güçlenmesine bağlanıyor. Ayrıca Maden - İş Bölge toplantılarında DİSK yönetiminin yanı sıra Devrimci Maden - İş Yöneticilerinin de çeşitli suçlamalarla karalandıkları izleniyor.

İSK ÖNERİSİ

Diğer yandan öğrenildiğine göre 19 Martta yapılan Maden - İş Genel Yönetim Kurulu toplantısına bir grup sahte TKP'li İlerici Sendikalar Konfederasyonu İSK adlı ayrı bir konfederasyon önerisi sundular. Ancak önerinin bir süre tartışıldıktan sonra şimdilik geri alındığı belirtiliyor. Bilindiği gibi bu toplantının sonunda Kemal Türkler basına bir açıklama yaparak "DİSK'ten ayrılmayacağız" demişti.

BANK — SEN'İN FAALİYETLERİ

Öte yandan Bank - Sen Yürütme Kurulu da Maden - İş'e paralel olarak DİSK' yönetimine karşı kampanyayı sürdürüyor. Bank - Sen'in 4. ve 7. Bölge temsilcilikleri önceki gün Ankara'da toplandılar. Bu toplantıda konuşan Bank - Sen örgütlenme Dairesi Başkanı Enver Türkoğlu DİSK yönetimini "DİSK'i pasifize etmeye çalışan tabansız yöneticiler" diye tanımladı ve ihraç kararlarının hukuksal dayanağı bulunmadığını iddia etti.

Toplantıya Ankara 4. Bölge ve Konya 7. Bölgeden 300'e yakın kişinin katıldığı ve "DİSK'i DİSK'ten bölemezsiniz" "Tabansızlar gider, DİSK kalır", "Faşizme geçit yok" gibi sloganlar atıldığı bildiriliyor.

Sahte TKP taraftarlarının DİSK yönetimine karşı başlattığı kampanyanın 22 Nisanda 3 sendikanın ortak tertiplediği Genel Temsilciler Meclisi toplantısına kadar sürdüreceği belirtiliyor.

İZMİR BELEDİYESİNDE TOPLUSÖZLEŞME GÖRÜŞMELERİ KESİLDİ

İZMİR (ÖZEL)

Genel-İş Sendikasının 1, 2, ve 3 nolu şubelerinin belediye ile yürüttüğü sözleşme görüşmeleri kesildi. Genel-İş, İzmir Belediyesi arasındaki toplusözleşme görüşmeleri 1 Martta başlamış, 8 Martta yapılan ikinci toplantıdan sonra ise Uzlaştırma Kuruluna gidilmişti.

Sendikadan alınan bilgiye göre belediye temsilcileri İtfaiye Müdürlüğünün sözleşme kapsamından çıkarılmasını istediler. Ancak sendika bu konudaki itirazı kabul etmediği için uzlaştırmaya gidildi.

Artık 250 bine daire yok!

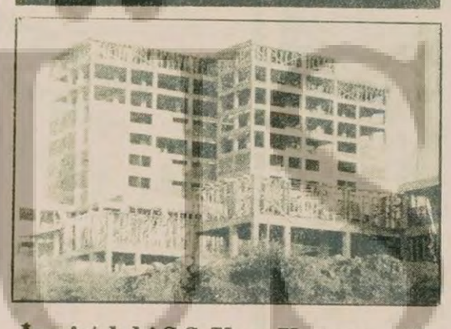

İzmir'deki S.S. Yapı Kooperatifi Müdürü açıklama yaptı

«Sosyal Sigorta Konut Kredileri artırılmalıdır»

● **Kooperatif Müdürü, müteahhitlerin artık 250 bin liraya daire yapmadığını belirtti**

İZMİR (ÖZEL)

İzmir'deki Sınırlı Sorumlu Özkardeşler Sosyal Sigortalılar Yapı Kooperatifi Müdürü Perihan Sel bir açıklama yaparak Sosyal Sigortaların, işçi dul ve emeklilere vermekte bulunduğu 250 bin liralık konut kredisinin bugünkü şartlarda yetersiz kaldığını ve artırılması gerektiğini söyledi.

Perihan Sel şöyle dedi: "Bugün sosyal sigortalılara verilen kredi miktarı 250 bin liradır. Bu para ile bu şartlarda bir kümes zor yapılır. Nitekim kooperatifimizin tüm işleri bitip ihale safhasına gelindiği zaman karşımızda 250 bin lira ile inşaat yapacak bir müteahhit bulamıyoruz.

Bulduğumuz müteahhitler de ortaklarımızın borçlarına 36 ay vade veriyor. Bu da bugün yaklaşık olarak 500 bin lirayı geçen bir dairenin konut kredi farkı olan 250 bin lirayı da ortaklarımızın ödeyebilmesi için ayda 6 bin lira taksit yatırması gerekiyor.

Bu parayı hangi işçi ve emekli ödeyebilir. Bu yüzden SSK konut kredisini 250 bin liradan 500 bin liraya çıkarmalıdır."

MARDİN-MAZIDAĞINDAN KARABÜK'E 8.000 TON FOSFAT NAKLETTİRİLECEKTİR.

Şartnamesi, bedelsiz olarak aşağıda adreslerden alınabilir.

1. KARABÜK'te : Demir ve Çelik Fabrikaları Müessesesi Tedarik ve İkmal Müdürlüğümüz.
2. İSTANBUL'da: Şirkeci. Yalıköşkü Cad. Yalıköşkü Han Kat: 4-5 deki Mümessilliğimiz.
3. ANKAR'da: Küçükesat, Büklüm Sokak No: 22'deki Mümessilliğimiz. İSTEKLİLERİN şartnamemiz esaslarına göre hazırlayacakları kapalı teklif mektuplarını, geçici teminatlarıyla birlikte en geç 11 Nisan 1979 Çarşamba günü saat: 14.00'e kadar Karabük'teki Müessesemiz Haberleşme ve Arşiv Müdürlüğünde bulundurmaları ilân olunur.

(Basın: 12950 - 324)

Kıbrıs Türk Toplumu liderleri ne diyor?

Demokratik Halk Partisi Başkanı Nejat Konuk:

"TARAFLAR 1960 ANAYASASINI UYGULASAYDI 1963 OLAYLARI OLMAZDI"

Kıbrıs'la ilgili dizimizin birinci bölümünde, Kıbrıslı Rumların düşünce ve değerlendirmelerini sunduk.

Dizinin ikinci bölümünde ise Türk Liderlerin görüşlerini yayınlamaya başladık. Toplumcu Kurtuluş Partisi Başkanı Alpay Durduran'dan sonra Demokratik Halk Partisi Başkanı Nejat Konuk'un görüşlerini aktarıyoruz.

ERDOĞAN ÖZBALIKÇI — *Sizce Kıbrıs sorununun nedenleri nelerdir?*

NEJAT KONUK — Kıbrıs sorunu Rum toplumunun, adayı Yunanistan'a bütünüyle ilhak etmek, yani Rum emperyalizminin Megalo İdeasını tahakkuk ettirmek amacıyla ortaya çıkmıştı. Kıbrıs sorununun bu çerçevede ortaya çıkışı bir bağımsızlık ve özgürlük savaşımı değildi. 20. yüzyıla damgasını vuran Atatürkçü anlamda, halkların bağımsızlık ve özgürlük savaşımını Kıbrıs'ta gerçekleştiren ve Adanın bütünüyle Yunanistan'a bağlanmasını engelleyen taraf, Kıbrıs'taki Türk toplumu olmuştur.

Eğer Türk toplumunun direnişi olmasaydı, ne Kıbrıs'ta yaşayan iki topluma dayalı Kıbrıs Cumhuriyeti oluşturulur, ne de Kıbrıs Cumhuriyeti'nin sürekliliği bugüne kadar gelirdi.

ÖZBALIKÇI — *İngiliz emperyalizminin Kıbrıs meselesindeki rolü nedir?*

KONUK — İngilizler, Osmanlı İmparatorluğunun zayıf bir döneminde Kıbrıs'ı kiralamak suretiyle, daha sonra da Türk ulusunun ulusal kurtuluş savaşından sonra imzaladığı Lozan anlaşmasıyla, Adayı bir sömürge haline getirmiştir.

Bu sömürge yönetiminde, Türk toplumu ikinci sınıf yurttaş işlemi görüyordu. Sayıca çoğunlukta olan Rum toplumuna daha çok haklar ve olanaklar tanınıyordu. Bu sömürge idaresi döneminde Türk toplumu, Türküm demeye dahi hakkı olmayan bir ümmet olarak kabul ediliyor ve büyük bir baskı altında tutuluyordu. Her şeye karşın Türk toplumu, Türk ulusunun kopmaz bir parçası olduğu bilincini sürekli olarak taşımış, Atatürk ilkelerini yürekten benimsemiş ve koşulların uygun olduğu bir dönemde bağımsızlık ve özgürlüğünü sağlamak üzere ulusal kurtuluş savaşımına atılmış ve o dönemdeki Rum liderliğinin emperyalist amaçlarını ortadan kaldırarak çağdaş anlayışta bir devletin, Kıbrıs Cumhuriyetinin oluşturulmasını sağlayan taraf olmuştur.

ÖZBALIKÇI — *1955'lerde İngiliz emperyalizminin Türklerden yararlandığı düşüncesine ne diyorsunuz?*

KONUK — Rumlar şimdiye kadarki tutum ve davranışlarıyla Türk toplumunun ulusal kurtuluş savaşımız niteliğinde olan direnişini dünyaya yanlış duyurarak, ENOSİS'i gerçekleştirme olanaklarını yaratmaya çalışmaktadırlar.

Aslında 1955'den sonra Türk toplumunun direnişi, Atatürk ilkelerinden kaynaklanan ve İngiliz sömürge idaresinden çıkıp bir Yunan sömürge idaresine girmeme çabaları olarak değerlendirilmelidir. İçten kanımız odur ki bu çabalar Kıbrıs'ta yaşayan her iki topluma bağımsızlık ve özgürlük getirmiştir. Rumların bu savlarına (İngilizlerin Türkleri kullandığı savları) değil katılmak, gerçekleri bütün ayrıntılarıyla dünya kamuoyuna anlatmak hepimize düşen bir ödevdir.

1960 Anayasası uygulansaydı 1963 olayları olmazdı

ÖZBALIKÇI — *1960'da Kıbrıs Cumhuriyetinin kurulmasından sonra olayların çıkmasının nedenleri nelerdir?*

1960 Kıbrıs Cumhuriyeti tarafları büyük ölçüde tatmin eden, her iki toplumun siyasal eşitliğine dayalı, fonksiyonel federatif bir devlet düzenini öngören bir Cumhuriyet idi

KONUK — 1960'da Kıbrıs Cumhuriyeti, tarafları büyük ölçüde tatmin eden, her iki toplumun siyasal eşitliğine dayalı, fonksiyonel federatif bir devlet düzenini öngören bir cumhuriyet idi.

Eğer taraflar 1960 Kıbrıs Cumhuriyeti Anayasasını içtenlikle uygulamış olsalardı, 1963 olayları ortaya çıkmazdı.

Ancak Kıbrıs Cumhuriyeti'ni ENOSİS'e giden yolda bir sıçrama tahtası olarak kullanmak istediğini açıkça vurgulayan Rum liderliğinin sözleri ve uygulamaları bu olayların ortaya çıkışını sağlayan esas neden olmuştur.

Cumhuriyetin ilanından hemen sonra, Rum liderliğinin bu konudaki söz ve davranışları Türk toplumunu endişeye sevketmiş ve yeniden bir sömürge halkı haline düşmemek için Rum toplumu liderlerinin tutum ve davranışlarına karşı bir değerlendirme yapmak zorunda bırakmıştır.

ÖZBALIKÇI — *1960 çatışmalarında emperyalizmin rolü nedir?*

KONUK — Biraz önce söylediğim gibi, Kıbrıs Cumhuriyetinin temelini iki toplumun siyasal eşitliği oluşturmaktadır. Rum liderliği bu siyasal eşitliği ortadan kaldırabilmek için başlattığı girişimlerde Kıbrıs Adası üzerinde üsleri ve çıkarları bulunan büyük devletlerden destek görmüştür. İki toplumun çatışması nedeniyle büyük devletlerin Kıbrıs'ta bulunan üslerinin ve çıkarlarının tasfiye edilememesi, iki toplumun çatışma içerisinde bulunması durumuna bağlanmıştır kanısındayım.

ÖZBALIKÇI — *1963—1974 dönemini nasıl değerlendiriyorsunuz?*

KONUK — 1963 olaylarından hemen sonra Rum toplumu hükümet etme olanaklarını gaspetmiş, Türk toplumunun Anayasada düzenlenen siyasal, ekonomik ve mali hakları kâğıt üzerinde kalmıştı. Türk toplumuna yer yer soykırım uygulanmıştı.

Fakat çağdaş düşüncelere uygun bir toplum düzeni, bağımsızlık ve özgürlük isteyen ve bu uğurda bilinçli bir savaşım ve direniş gösteren Türk toplumu Rum liderliğinin bu konudaki tutum ve davranışlarını, Kıbrıs Cumhuriyetinin sona erdirilmesini engelleyebilmiştir.

ÖZBALIKÇI — *1974 Samson darbesi Makarios'a karşı yapılmıştı. Bu nasıl gerçekleşti?*

KONUK — Bu darbe Rum liderliği arasında amaçta değil, yöntemde ortaya çıkan bir anlaşmazlığın bir sonucudur.

Makarios ENOSİS'i gerçekleştirmek için uzun vadeli mücadeleyi düşünmekte ve Türk toplumunun zaman içerisinde direnişinin kırılacağını hesaplamaktaydı.

Rum liderleri arasında Grivas'ın görüşlerini paylaşan ve koşulların tamam olduğunu hesaplayarak bir darbe ile hükümeti ele geçirmek ve ENOSİS'i ilan etmek isteyenler vardı. Yöntem anlaşmazlığı Samson darbesini gerçekleştirmiş ve sonuçta uluslararası anlaşmalardan doğan hakkını kullanmak üzere Türkiye ve Türk ordusu Adaya müdahale etmek zorunda bırakılmıştır.

Eğer 1974 meşru müdahalesi olmasaydı, bugün Kıbrıs Cumhuriyeti diye bir devlet bulunmaz, Ada Yunanistan'a bağlanmış olur ve Orta Doğu'daki siyasal denge bozulduğu gibi Türk toplumu ha-Yunan yönetiminde bir sömürge halkı haline gelmiş olurdu.

ÖZBALIKÇI — *Samson darbesine karşı direnen Rum halkına, Kıbrıs Türklerinin ve Türkiye'nin yardım etmesi, Kıbrıs meselesini daha olumlu yönde etkilemez miydi?*

Demokratik Halk Partisi Genel Başkanı Nejat Konuk

KONUK — Kıbrıs Cumhuriyetinin devamını sağlayan ve bu konuda garanti anlaşmasıyla bir ödevi yüklenen taraflardan biri Türkiye Cumhuriyetidir. Türkiye Cumhuriyeti bu konudaki ödevini yerine getirmeden önce, sizin biraz evvel söylediğiniz tarzda Rum toplumuna yardımcı olmak amacıyla İngiliz hükümetiyle birlikte hareket etmeyi istemiştir. Ancak İngiliz hükümeti bu konudaki ödevini yerine getirmekten kaçınmıştır. Bu durumda Türkiye, tek başına bu ödevin gereklerini yapmıştır.

Adaya çıkarken, Rum toplumuna barış ve özgürlük sağlayacağını, bu amaçla hareket ettiğini, Kıbrıs Cumhuriyetinde hem Türk, hem de Rum toplumuna yardımcı olacağını kanıtlamıştır. Ancak, Rum Silahlı Kuvvetlerinin Türk Silahlı Kuvvetlerine savaş açmalarıyla Türk ordusu karşılık vermek zorunda bırakılmıştır.

Kıbrıs Türk toplumu kendi varlığını, kendi siyasal etkinliğini korumak üzere uluslararası hakkını kulanarak Adaya gelen Türk ordusuyla birlikte, çağdaş düşünceye ve BM ilkelerine uygun biçimde özgürlüğünü ve bağımsızlığını sağlamak görevini yerine getirmiştir.

Kıbrıs Türk toplumununsa yardım imkanı yoktu. Çünkü aslında hedef Türk toplumu idi ve yıllardan beri direnişinin kırılması için içten ve dıştan büyük baskılara maruz bırakılan bir toplumun o günlerde can ve mal güvenliğini sağlamak bile başlı başına büyük bir işti.

Bu durumdaki bir toplumun, Samson darbesiyle tehlikeye giren Rum toplumuna şu veya bu ölçüde yardım yapması olanaksızdı.

ÖZBALIKÇI — *Samsun darbesi Amerikan emperyalizminin çıkarlarına karşı bir darbe değil miydi?*

KONUK — Geniş bir açıdan bakıldığında Kıbrıs sorununun Enosis'i gerçekleştirilmesiyle, bir NATO ülkesi olan Yunanistan'a bağlanması suretiyle çözümlenmesi, süper devletlerden biri olan ABD'nin çıkarlarına uygundur denilebilir.

Ancak darbeyi yapanların esas amacı Türk toplumunun siyasal haklarını gaspetmek suretiyle Türk toplumunun siyasal etkinliğini ortadan kaldırmak olduğu için biz de kendi dışımızda üzerimize düşen görevi yapmış olduk.

YARIN: Nejat Konuk'un görüşlerinin devamı, "1974'den sonra tamamen Türk ekonomisine bağlandık"

T.C
Dz. K. K.
TAŞKIZAK TERSANESİ DÖNER SERMAYE GENEL MÜDÜRLÜĞÜ
HASKÖY - İSTANBUL ONAY NO: 902

Taşkızak Tersanesi Döner Sermaye Genel Müdürlüğünce aşağıda belirtilen (6) kalem malzeme ilgili İdari ve Teknik Şartnamesine göre KAPALI ZARF USULÜ ile satın alınacaktır.

MALZEMENİN CİNSİ	MİKTARI
KROMNİKEL ÇUBUK AISI 304 ø 8 mm.	60 METRE (24.000 KG.)
KROMNİKEL ÇUBUK AISI 304 ø 13 mm.	40 METRE (42.200 KG.)
KROMNİKEL ÇUBUK AISI 304 ø 16 mm.	20 METRE (32.000 KG.)
KROMNİKEL ÇUBUK AISI 304 ø 45 mm.	4 METRE (50.600 KG.)
KROMNİKEL ÇUBUK AISI 304 ø 65 mm.	4 METRE (105.500 KG.)
KROMNİKEL ÇUBUK AISI 304 ø 85 mm.	4 METRE (180.000 KG.)

1. Malzemenin Tahmini Bedeli 184.577.50 Geçici Teminatı ise 10.479.-- TL'sıdır.
2. Teklifler İdari Şartnamede belirtildiği gibi verilecektir.
3. Satın alınacak (6) kalem malzemeye ait İdari ve Teknik Şartnameler Satınalma Komisyonu Başkanlığından 1000.--TL'sı Donanma Vakfına yardım makbuzu karşılığında temin edilir.
4. Posta ile Şartname gönderilmez, bu hususta müracaatlar cevaplandırılmaz.
5. Genel Müdürlüğümüz 2490 sayılı kanuna tabi değildir.
6. Genel Müdürlüğümüzce herhangi bir teklifin seçilmesi ve üzerinde muameleye geçilmesi, Genel Müdürlük ile Satıcı arasında bağlantı garantisi yüklemez.
7. İhaleye iştirak etmek isteyen firmalar geçici teminat olarak: Memleket parası, Devlet İç İstikrar Tahvili veya vadesiz banka teminat mektubunu Döner Sermaye Muhasebe veznesine yatırarak alacakları makbuzu teklif zarflarının içine koyarak Satınalma ofisine kayıt ettirecekler ve zarflarını Satınalma Komisyonu Başkanına vereceklerdir.
8. Teklifler en geç 19 Nisan 1979 Perşembe günü saat 14.00'e kadar verilecek, aynı gün saat 14.30'da Satınalma Komisyonu Başkanlığınca açılacaktır.

(Basın: 13147 - 327)

Petrol-İş Başkanlar Kurulu toplandı

Cevdet Selvi, Türk-İş yönetiminin değişmesi için "savaşım" vereceklerini açıkladı

İSTANBUL (AA)

Türk-İş'e bağlı Petrol-İş Sendikası Genel Başkanı Cevdet Selvi Başkanlar Kurulu toplantısında yaptığı konuşmasında Türkiye'nin bunalımlı döneminde işçi sınıfına büyük görevler düştüğünü belirterek "Türk-İş üst yönetiminin değiştirilmesi gerekiyor" dedi.

Petrol-İş Başkanlar Kurulunun Türk-İş Genel Kurulunda izlenecek politikayı tespit için yaptığı toplantıda bir açış konuşması yapan Cevdet Selvi, Türk-İş yönetiminin tabanın gelişmesinin çok gerisinde kaldığını öne sürdü.

Selvi şunları söyledi: "Sendikacılıkta ekonomik mücadele örgütlenme modeli ve sendikal eğitim açısından olağanüstü gelişmeler olurken Türk-İş yönetimi her zaman bu gelişmeleri engelleme (kaygısına) düşmüştür. Türk-İş üst yönetiminin değiştirilmesi gerekiyor."

Cevdet Selvi işçi sınıfı için anlam taşıyacak bir yönetim değişikliğinin ancak tabanın gerçek eğilimlerinin Genel Kurula yansımasıyla mümkün olacağını öne sürerek Türk-İş içinde ortak hareket eden 20 dolayındaki örgütün saptadığı ilkeleri savunmak için savaşım vereceklerini bildirdi.

Dikmen Lisesi Müdürü
ZEKİ GENÇ:
"Veliler, öğretmen ve öğrenciler diyalog içinde olmalıdırlar"

Ankara'daki Dikmen Lisesi Müdürü Zeki Genç, öğrenci kimliği olan herkesin okullarına can korkusu duymadan girebilmesi gerektiğini, hiç bir öğretmen ve yöneticinin bu görüşün zıddını savunamayacağını söyledi.

Zeki Genç, öğretim kurumlarında okul işçisinden, en üst yetkilisine kadar eğitimi ve öğretimi engelleyen kim olursa olsun, bunların üstüne gidilmesi gerektiğini belirterek, "Okul idaresi kendi bünyesinde buna karşı önlem almalıdır. Bu yetmezse güvenlik kuvvetlerinden yardım istemelidir. Hiç kimseye ödün verilmeden bu yapılmalıdır" dedi.

Genç, kendilerine solcu diyen bazı grupların farklı görüşleri savunan öğrencileri okullara almamaya çalışmaları konusunda ise şunları belirtti:

"Sol fraksiyonlar içindeki bu olayları belli bir bilinç düzeyine erişilememesine bağlıyorum. Bu yapılanlar geçmişte yapılan hataların yenilenmesidir."

Okullarda huzurun sağlanması için velilerin, öğrencilerin ve öğretmenlerin karşılıklı diyalog içinde bulunmaları gerektiğini söyleyen Zeki Genç, sorunların ortak çözüm yolları ile giderilmesini ve "neme lazım" tutumunun terkedilmesi gerektiğini belirtti.

Yapı Meslek Lisesi Müdürü
BİLAL AKAY:
"Olayların nedeni özgürlüklerin kısıtlı olmasıdır"

Yapı Meslek Lisesi Müdürü Bilal Akay, öğrencilerin görüşlerinden dolayı okullara alınmamasının okullarda huzursuzluğun daha da artmasına hizmet ettiğini ve bu tutumun, öğrencinin robotlaşmasına, daha da şartlanmasına neden olduğunu söyledi. Akay, insanların değişmesinde eğitimin büyük bir yeri olduğunu söyleyerek şu görüşleri belirtti:

...görüşü ne olursa olsun öğrenciler okullarına girebilmelidir. İnsanlar düşüncelerinden değil eylemlerinden sorumlu tutulmalıdır. Her çeşit düşüncenin serbestçe ifade edilmesi gerekir. Bugünkü olayların nedeni de özgürlüklerin kısıtlı olmasıdır. Ayrıca olayların çıkmasında kışkırtmaların da rolü vardır. Bu konuda velilere de görev düşmektedir. Öğretmenlerin yanısıra Veliler de çocuklarına, düşüncelere saygı göstermek gerektiğini ve ayrı düşünceleri savunan insanların da bu ülkenin vatandaşları olduğunu öğütlemelidir."

TİKP Kadıköy İlçe Örgütü, AP Kadıköy binasına yapılan saldırıyı kınadı

İSTANBUL (ÖZEL)

Türkiye İşçi Köylü Partisi Kadıköy İlçe Örgütü, Adalet Partisi Kadıköy İlçesine yapılan saldırıyı kınadı.

TİKP Kadıköy İlçe Örgütünün bu konuda yayınladığı mesajda şöyle deniyor:

"Kendilerine solcu süsü veren bir grubun geçen cumartesi akşamı ilçenize saldırdığını, bu arada ilçe binasını yakmaya kalktıklarını üzüntüyle öğrendik. Bu çirkin saldırıyı nefretle kınıyoruz. Ülkemiz bir iç savaşa sürüklenmek isteniyor, anarşinin bir kaynağı Rus yanlısı sahte solcu çeteler vatandaşların bir kısmını hedef göstererek saldırıyorlar. Anarşinin diğer kaynağı MHP de vatandaşların diğer kısmını hedef gösteriyor."

CHP Kadın Kollları Genel Başkanı Gürpınar:
"İKD, ALANLARDA TKP'YE ÖZGÜRLÜK İSTEYREK GERÇEK NİTELİĞİNİ ELE VERDİ"

● CHP Genel Merkezi: "Dışımızdaki fraksiyonlara dikkat"

● "İKD, CHP'lilerin ilericiliğe olan hoş görülerinden yararlanma çabasına girişti"

ANKARA (ÖZEL)

Cumhuriyet Halk Partisi Kadın Kolları Genel Başkanı Güler Gürpınar İKD'nin (İlerici Kadınlar Derneği) alanlarda TKP'ye özgürlük isteyerek gerçek niteliğini uzun bir süre saklayamadığını belirtti. Gürpınar CHP Genel Merkezinin yayın organı "CHP'den Haberler"de yayınlanan röportajında İKD'nin CHP'nin tabanına kaydırma çabalarına girştiğini belirterek, şöyle dedi:

"Bu tabanla kurulan ilişki yardımıyla aynı zamanda parti yönetimini de etkileyebileceklerine inanmışlardır. Amaçlarını gerçekleştirebilmek için CHP'nin bir yan örgütüymüş gibi görünmekten de sakınmamışlardır. CHP'lilerin ilericiliğe olan hoşgörüsünden yararlanma çabalarına girişmişlerdir.

Ancak uzun bir süre gerçek kimliklerini de saklayamamışlardır. Alanlarda TKP'ye özgürlük isteyerek, dernekçiliklerinin de CHP'liler üzerinde giriştikleri oyunun da gerçek niteliğini ele vermişlerdir.

"Ve ne bu tür dernekçilikte başarı, ne de oynananan oyunda kazanma ihtimali vardır."

Gürpınar "CHP'den Haberlerde çıkan demecinde ayrıca göreve geldiğinden bu yana kadın kollarının faaliyetlerini ve ileriye dönük çalışmalarını da anlattı.

DIŞIMIZDAKİ FRAKSİYONLARA DİKKAT

Öte yandan CHP Genel Merkezi "CHP'den Haberler"de yayınladığı bir başka yazıda da CHP'nin örgüt seçimlerine değinerek kendilerini bekleyen bir başka tehlikenin de CHP dışındaki fraksiyonlar olduğunu belirtiyor. Yazıda şöyle deniyor:

"Bizi bekleyen bir başka tehlike dışımızdaki fraksiyonların bu kongrelerde gizli ve ölçülü bir biçimde yerel parti hayatımızı etkileme çabalarına küçük ölçülerde de olsa girme istekleri olabilir. Halkın dayanağından yoksun, halkın özlemlerini bilmeyen bazı gruppçukların bu tür oyunları bugüne kadar CHP'de yandaş bulmadı. Bundan böyle de bulmayacaktır."

Eskişehir Bakkallar ve Bayiler Derneği Başkanı, CHP'den istifa etti

ESKİŞEHİR (THA)

Eskişehir Bakkallar ve Bayiler Derneği Başkanı Yılmaz Gürsu CHP'den istifa etti.

Basına bir açıklama yapan Gürsu, istifa gerekçesi olarak işlerinin çokluğunu ileri sürdü.

Yakın haber alan kaynaklara göre Esnaf ve Sanatkarlar Derneğinin kepenk kapatma kararını destekleyen buna karşı Eskişehir Bakkallar ve Bayiler Derneği Yönetim Kurulu toplantısında boykot kararına karşı karar aldıran Gürsu'nun bu tutarsız tutumu karşısında örgütünden ihraç edilmeden kendisinin istifa ettiği öne sürüldü.

İzmir Merkez İlçe Kadın Kollarını da Merkezcilerin listesi kazandı

İZMİR (ÖZEL)

CHP Merkez İlçe Kadın Kolu seçimi önceki gün yapıldı. Seçim sonunda merkez ekibinin adayı olan Güler Torun'un listesi 90 oya karşılık 202 oy alarak yönetime geldi. Belediye Meclis Salonunda yapılan seçim oldukça tartışmalı geçti. Kongre boyunca muhalif liste temsilcileri usulsuzlük yapıldığını söylediler. Süleyman Genç taraftarlarının adayı olan Nihal Çakmak delegelerin tümü içeri alınmadan divan seçimi yapıldığını söyledi. Oylama süresince de sık sık tartışma çıktı ve çeşitli delegelerin salonu terkedip çıktıkları dikkati çekti.

Doç. Dr. Mazhar Özman, Onkoloji Merkezindeki Kobalt tesislerinde kanseri ilerlemiş bir hastanın tedavisini yaparken. (Fotoğraf: Abdullah KURTAY)

Gureba Hastanesi Kanser Üniteleri Başhekimi Doç. Dr. Mazhar Özman gazetemize demeç verdi:

TÜRKİYE'DE 200 BİN KANSER HASTASI VAR

- Kanserli hastaların yüzde 26'sı akciğer kanserinden rahatsız
- "Kanserde erken teshis, tedaviyi kolaylaştırır öğüdü veriliyor. Ama hasta nereye başvuracak? Onu söyleyen yok"

ABDULLAH KURTAY

Türkiye'de yaklaşık 200 bin kanserli hasta olduğu açıklandı. "Kanser Haftası" nedeni ile, gazetemize özel bir demeç veren Vakıf Gureba Hastanesi Onkoloji Merkezi Kanser Üniteleri Başhekimi Doç. Dr. Mazhar Özman özellikle hava kirlenmesi ve kanserojen maddelerin akciğer kanserine yol açtığını belirterek, Türkiye'deki 200 bin kanserli hastadan yüzde 26'sını, akciğer kanserinden rahatsız bulunanların oluşturduğunu söyledi.

Kanser Haftası nedeniyle kendisiyle görüştüğümüz halen Türkiye'nin tek kanser ünitesi olan Vakıf Gureba Hastanesi Onkoloji Merkezi Başhekimi Doç. Dr. Mazhar Özman 3 seneden beri sürdürdüğü çalışmaları hakkında, özetle şunları söyledi:

"Kanser Tarama, Teşhis ve Tedavi Ünitelerinden oluşan Onkoloji Merkezimizde halen 23 doktor görev yapmaktadır. Bu doktorlar, bütün ihtisas dallarından oluşmakta ve Cuma günleri hasta üzerinde müşterek konsültasyon yapmaktadırlar. Ünitelerimizdeki Kobalt'ın kapalı devre TV ve kontrol bölümüyle, 60'lık Kobalt ve Endoskopi tesisleri İngiltere, Amerika ve Fransa'daki kanser ünitelerindekilerin aynısı. Biz, bunları 3,5 milyon dolar ödeyerek aldık. Halen de ek ünitemizin inşaatı devam etmektedir. 2 ay sonra tam teşekküllü olarak hizmete girecek olan bu ünitemizde kurulacak röntgen tesisleri ile, saatte 60 karaciğer filmi çekebileceğiz."

"HER ŞEY LAFTA KALIYOR"

Yıllardır kendilerini "kanserle mücadele babaları" olarak tanıtan ve Televizyon'da, Radyo'da saatlerce kanser üzerinde konuşup duranların aslında birer sahtekar olduklarını söyleyen Doç. Dr. Mazhar Özman, konuşmasını şöyle bitirdi. "Eline fırsat geçiren kanserde erken teşhis, tedaviyi kolaylaştırır öğüdü vermekten başka bir şey yapmıyor. Hasta nereye başvuracak? Onu söyleyen yok. Yıllardır Türkiye'de kanser üzerine söylenildi, duruldu. Ama, elde yararlı bir şey yok. Türkiye'de ilk kez biz, burada bir kanser ünitesi gerçekleştirdik. Üniversite bünyelerinde küçük çapta onkoloji merkezleri kuruldu. Ama, bu yeterli değildir. Çünkü kanser, tek bir organ hastalığı değil, habis urları vücudun her yerinde ve her yaşta olabilen bir hastalıktır. Kanser, tek hekimin hastalığı değil, hekim grubunun hastalığıdır."

Kanser Haftası nedeniyle kendisiyle görüştüğümüz halen Türkiye'nin tek kanser ünitesi olan Vakıf Gureba Hastanesi Onkoloji Merkezi Başhekimi Doç. Dr. Mazhar Özman 3 seneden beri sürdürdüğü çalışmaları hakkında, özetle şunları söyledi:

"Kanser Tarama, Teşhis ve Tedavi Ünitelerinden oluşan Onkoloji Merkezimizde halen 23 doktor görev yapmaktadır. Bu doktorlar, bütün ihtisas dallarından oluşmakta ve Cuma günleri hasta üzerinde müşterek konsültasyon yapmaktadırlar. Ünitelerimizdeki Kobalt'ın kapalı devre TV ve kontrol bölümüyle, 60'lık Kobalt ve Endoskopi tesisleri İngiltere, Amerika ve Fransa'daki kanser ünitelerindekilerin aynısı. Biz, bunları 3,5 milyon dolar ödeyerek aldık. Halen de ek ünitemizin inşaatı devam etmektedir. 2 ay sonra tam teşekküllü olarak hizmete girecek olan bu ünitemizde kurulacak röntgen tesisleri ile, saatte 60 karaciğer filmi çekebileceğiz."

"HER ŞEY LAFTA KALIYOR"

Yıllardır kendilerini "kanserle mücadele babaları" olarak tanıtan ve Televizyon'da, Radyo'da saatlerce kanser üzerinde konuşup duranların aslında birer sahtekar olduklarını söyleyen Doç. Dr. Mazhar Özman, konuşmasını şöyle bitirdi. "Eline fırsat geçiren kanserde erken teşhis, tedaviyi kolaylaştırır öğüdü vermekten başka bir şey yapmıyor. Hasta nereye başvuracak? Onu söyleyen yok. Yıllardır Türkiye'de kanser üzerine söylenildi, duruldu. Ama, elde yararlı bir şey yok. Türkiye'de ilk kez biz, burada bir kanser ünitesi gerçekleştirdik. Üniversite bünyelerinde küçük çapta onkoloji merkezleri kuruldu. Ama, bu yeterli değildir. Çünkü kanser, tek bir organ hastalığı değil, habis urları vücudun her yerinde ve her yaşta olabilen bir hastalıktır. Kanser, tek hekimin hastalığı değil, hekim grubunun hastalığıdır."

açıkça — DOĞAN YURDAKUL

Dinamik istihbarat

Dinamik istikrardan sonra bu da nerden çıktı demeyin. Bu da Başbakan'a ait bir söz.

Ecevit, Hürriyet gazetesi ile söyleşisinde anarşi konusundan sözederken bu deyimi kullandı. "Dinamik istihbarat çok önemli. Bu eksikliği hızla gidermeğe çalışıyoruz" dedi

Aslında Başbakan bu deyimle belli bir şikayeti, olaylardan anında haberdar olamamayı, istihbarat örgütlerinden bilgi alamamayı kastediyor. Bu dinamik istikrara, "harekatla ilgili istihbarat diyor.

İstihbarat, harekatla ilgili istihbarat konusu öyle hale gelmiş ki, baksanıza İçişleri Bakanlığı bile özel "tim"ler kuruyor. Yani beklemişler, beklemişler MİT'den istihbarat yok, hayır yok. Bari bu MİT'i bir yana bırakalım, tam tersini kuralım demişler. O da olmuş "TİM"!

Aslında son gelişmelere baktıkça, esas CHP yönetiminin gerçekten dinamik bir istihbarata ihtiyacı olduğu görülüyor.

CHP'li 73 parlamenterin DİSK Genel Başkanı Abdullah Baştürk'e TKP'li sendikaları ihraç ettiği için kınama mektubu göndermeleri olayı henüz aydınlanabilmiş değil.

Genel Merkez yöneticileri her zamanki gibi olaydan habersiz. Gazetelerden öğrenmişler!

Bizzat Genel Başkan Ecevit'e soruluyor. Cevap:

—Ben bu konuların ayrıntılarını bilmiyorum. Kusura bakmayın. Bağımsız bir konfederasyonun içişleri ile ilgili yorum yapmam doğru olmaz.

Partisine bağlı bazı milletvekilleri DİSK'in içişlerine karışmakta hiç sakınca görmüyorlar. Ecevit'in bu konulardan haberi yok.

Dedik ya, gerçekten dinamik bir istihbarata ihtiyacı var.

"İlericilik" istismarı yapılarak bir kısım parlamenter TKP'nin DİSK aleyhindeki kampanyasına alet edilmiş hatta bazıları mektubu hiç okumadan imzalamış "Basına açıklanmayacak" diye söz verilmiş. Ama mektup daha gazetelerde çıkmadan, Doğu Berlin'deki TKP'nin Sesi'nden yayınlanıyor. Bu ne sürat, bu kadar çabuk Doğu Berlin'e nasıl ulaştı? Ne kimin yolladığı belli, ne de nasıl gittiği.

Dinamik istihbarat yok ki, nasıl gittiğini bilesin.

CHP büyük kurultayı yaklaşıyor. İlçe delege seçimleri tamamlandı, şimdi ilçe kongreleri, ilçe kadın ve gençlik kolları kongreleri yapılıyor.

Bakıyoruz, kongrelerde neredeyse CHP'li yok. İGD'lisi, Rusya'nın oyuncağı sahte solcusu ortalıkta cirit atıyor.

Adana'da Osmaniye Gençlik Kolu Kongresi yapılıyor. CHP'liler liste bile çıkaramamış. Yönetim için sahte solcu fraksiyonlar kapışıyor

İzmir'de, Ankara'da ilçe kongrelerinde hem Genel Merkezin, hem muhalefetin içinde İGD'lisi, sahte solcusu.

Çankaya İlçe kongresinde kürsüye çıkan CHP'liler şikayetlerini dile getiriyorlar:

—Bu ne hal? Partinin en çok birliğe ihtiyacı olduğu bir zamanda bu ne kargaşalık?

—Nerde CHP'liler? Bu salonda CHP'liden başka her şey var!

Ülkenin iktidar partisinden acıklı manzaralardır bunlar. Kenenin sırttan atılacağı sözünün üzerinden uzun zaman geçmiştir ama kene o süre içinde bol bol kan emmiştir. Rusyacılar, CHP'yi bölüp parçalama işinde hayli ileri gitmişlerdir.

Ne dersiniz, Ecevit dinamik istihbarata ihtiyacımız var derken haklı değil mi?

Özilhan: "Tüm memurlara 2000 lira geçim yardımı, 1000 lira kira yardımı, 500 lira ulaşım yardımı verilmelidir"

● Mem-Der Genel Başkanı Baki Özilhan: "Tüm çalışanlar iş kanunu kapsamına alınmalıdır"

ANKARA (ÖZEL)

Mem-Der Genel Başkanı hükümetin önlem paketinin içinden sadece zam çıktığını, bu aşamada getirilen hiçbir çözümün yeterli olmadığını belirterek." bu nedenle 653 sayılı Devlet Memurları Yasasının iptal edilmesini, tüm çalışanların iş kanunu kapsamına alınmasını ve grevli toplusözleşmeli sendika hakkının verilmesini istiyoruz" dedi.

Bu hakkın kazanılmasının mücadele ile mümkün olabileceğini sözlerine ekleyen Özilhan, isteklerini şöyle sıraladı:

"4 kişilik bir memur ailesinin geçinebilmesi için gerekli olan para 14 bin 500'er liradır. Bu nedenle asgari ücret 14 bin 500 lira olmalıdır. Tüm memurlara 2 bin lira geçim yardımı yapılmalı, 1.000'er lira kira ve 500'er lira da ulaşım yardımı sağlanmalıdır. Sürekliliği esas olmak üzere ücretlere fiyat artışları oranında zam yapılmalıdır."

Memurlara ilişkin kararların memurlara ve örgütlerine dayanılarak alınmasını, partizanlığın mahkum edilmesini, gizli sicil sisteminin kaldırılmasını, memurlara siyaset yasağının iptal edilmesini talep eden Özilhan, " hükümet memurların bu önerilerini dikkate alıp, onların sorunlarını çözdükçe güçlenecek, yitirdiği güveni yeniden kazanabilecektir" dedi. Özilhan ülkemizin içinde bulunduğu sorunların çözümü konusundaki görüşlerini ise şöyle açıkladı:

"Hükümetten süper devletler arasındaki denge politikasına ve dışa bağımlı ekonomi politikasına son vermesini, milli kaynaklara dayanan ekonominin geliştirilmesini, vergi yükünün ücretliler üzerinden alınmasını, tefeci-tüccar ve toprak ağalarının gelirinin vergilendirilmesini, halkın temel ihtiyaç maddelerinin artırılmasını, lüks tüketimin kısıtlanmasını istiyoruz.

Zamlı kömür fiyatları belirlendi

ANKARA (AA)

Isıtma ve sanayide kullanılan kömürlerin işletme fiyatlarına Bakanlar Kurulu kararıyla zam yapılmasından sonra, çeşitli kentlerdeki kömür satış fiyatları yeniden belirlendi.

İstanbul'da ısıtmada kullanılan kömürlerin depo satış fiyatları 1150 lira, sanayide kullanılan kömür çeşitlerinin fiyatları ise 1600 ile 2 bin lira arasında değişmektedir. Ankara'da ısınmada kullanılan kömürlerin depo satış fiyatları da ton başına 850 lira ile 1750 lira, İzmir'de ise Soma kömürleri depoda ton başına 1000 lira, sanayide kullanılan kömürlerde 1500 ile 2 bin 750 lira arasında bulunmaktadır.

Danaburan'da bir gün

Röportaj: Hasan Yıldız-Şahin Tugay (1)

DANABURAN KÖYÜ MUHTARI:
"Devlet kapısı biz köylülere sımsıkı kapalı"

"En büyük derdimiz ilgisizlik"

Yıl 1958. Yarıcılar, köyün sahibi Çarsancaklı ailesinin zulmüne başkaldırmaya başladılar

Bütün köyler gibi Tunceli iline bağlı köylerde susuz, elektriksiz, yolsuz okulsuz... Kısacası var olan olanakların tümünden yoksun. Devlet kapılarının sonuna kadar kapalı olduğu, orta çağ yaşamının simgesi olan bu köylerde insanlar kaderlerine terk edilmişlerdir. İşte bu köylerden bir tanesi de Mazgirt ilçesine bağlı Danaburan köyü.

DANABURAN MUHTARININ ÖYKÜSÜ

Köy Muhtarı olan Rıza Doğan uzun süreden beri devletin kapılarını tek tek çalmakta, köyünün sorunlarına eğilecek bir yetkili bulma umutlarını yitirmeden, Tunceli YSE'den Elazığ TEK 8. Bölge Müdürlüğü ve nihayet Ankara ETÜT ve Proje Genel Müdürlüğüne kadar uzanmaktadır Danaburan köyü muhtarının öyküsü.

Devletin sorunlarını çözmediğini uzun gidip gelmeler sonucunda gören muhtar bu kez de köyün sorunlarını kamuoyuna yansıtmak amacıyla gazetemizin Elazığ bürosuna başvurdu.

"Gelin, görün yazın sorunlarımızı" dedi bize. Biz de söz verdik geleceğiz diyerek. Sevinerek ayrıldı büromuzdan.

Bir gün sonra Danaburan'ın çamurlu, derin hendekli, bakımsız yolundan dizimize kadar çamura bulanarak koyunun muhtarı Rıza Doğan'ın evine ulaştık.

Rıza Doğan, "Neresinden başlasam bilmem ki" diyerek başladı anlatmaya'

"Yıl 1958, biz yukarılarda bulunan Yazeli köyünde oturuyorduk. Bizim oturduğumuz bu köy şimdiki MHP Genel Sekreter Yardımcısı Avni Çarsancaklı'nın ailesinin köyüydü. Bu köyde 40-50 kadar yarıcı çalıştırıyorlardı, yarıcılara her türlü baskıyı da yapıyorlardı. Tabii bu durum uzun sürmedi. Yarıcılar bu duruma, zulme başkaldırmaya başladılar. Çarsancaklı ailesi de bu köyü sattı. O zaman biz, elimizdeki bütün parayı verdik yetmedi, öküzümüzü sattık yetmedi, sonuç olarak bankaya borçlandık, köyü toptan aldık. İş bununla bitmedi tapu işleriyle uğraşan yetkililer suda tapuları vermediler, tapularımızı istediğimizde "Bize para verin tapuyu alın" dediler.

"Sorun yalnız tapuyla bitmiyor tabii. En büyük sorunumuz su. Köyümüz halkı tarımla uğraşıyor. Buğday, pancar, pamuk ekeriz. Bu bitkiler susuz yaşayabilir mi? Devlet bunu bilmiyor mu? Kapımızdan 20 metre uzakta akan sudan bile faydalanamıyoruz. İçecek su da bulamıyoruz. Bütün köy halkı yalaktaki bu bulanık suyla temizleniyor, yemek pişiriyor.

SU, GÖZLERİMİZİN ÖNÜNDEN AKIP GİDİYOR BOŞA...

"Bu akarsuyun yarısı Göktepe'ye yarısı da boşa gidiyor. Oysa biz bu suyun değerlendirilmesi için müracaat ettik. Yetkililer herhangi bir girişimde bulunmadılar. Su bizim gözümizin önünde akıp gidiyor, bizim ise tarlalarımız susuzluktan kuruyor. Geçen yıl kanal açmak için Validen dozer istedik. Zamanında vermedi, pancarlarımız kurumak üzereydi köylüler birleştik boru aldık ancak ihtiyaca cevap vermedi. Derken bahara ulaştık. Şimdi yine devlet kapılarını tek tek çalacağız. Bakalım "kim o?" diyen olacak mı?"

Muhtarla birlikte köyün çeşmesine doğru yürüyoruz. Diğer köylülerle tanışıyoruz yolda. Çeşme: sağında solunda gübre yığınları bulunan, üç borulu ancak borularından sadece birinde bulanık bir su akan yalak. Muhtar "Yaz gelince bu borudan akan suda kuruyacak" diyor. Ayrıca borular derinde değil, her türlü mikrop karışıyor suya.

"İleride bir salgın hastalık baş gösterecek olursa n'ideriz?" "bu kez de devlet hastanelerinin kapılarında mı sürüneceğiz?"

"Su boşuna akmasın diye borular aldık, paramız yetmeyince boru da yetmedi..."

YSE MÜDÜRLÜĞÜNE ETÜT PROJE DAİRESİ BAŞKANLIĞINA

ELAZIĞ

Tunceli ili Mazgirt ilçesine bağlı Danaburan köyü muhtarı ve köy ihtiyar heyeti üyesiyiz. Köyümüz içme suyu heyelan nedeni ile tamamen kurudu. Köy halkı bu anda içme suyunu temin edememekte olduklarından mecburen köy altında akan dere suyundan yararlanmak zaruretinde kalmaktadır. Lakin dere suyu bulanık ve sağlığa zararlı olduğundan, bizler zorunlu olarak Tunceli iline ve Elazığ YSE 11. Müdürlüğüne yazılı olarak durumunu bildirdik. En son olarak da bu dilekçe ile vaziyeti Genel Müdürlüğünüze arz etmek zorunda kaldık.

Köyümüzde bu ana kadar Devlet yardımıyla herhangi bir içme suyu tesisatı yapılmamıştır. Uzun yıllar müracaat yapılmış, ne çareki bu ana kadar köyümüze içme suyu temin edilmesi yolunda herhangi bir yat ırım cihatına gidilmemiştir. Daha evvelce az miktarda akan içme suyu da belirttiğimiz gibi, hey lan sebebiyle kurudugundan ve köy halkı sağlığa zararlı dere suyundan yararlanmak meçburiyetinde kaldığından herhangi bir hastalığın köy halkı arasında yayılması için bir an evvel köyümüze içme suyunun temin edilmesi yolunda ilgililere emir verilmesinde saygı ile arz ederim. 26/2/1979

DANABURAN KÖY MUHTARI
Rıza Doğan
İmza

Haydar Aslantepe
Köy İhtiyar Heyeti Üyesi.

Danaburan köylülerinin YSE'ye gönderdikleri dilekçe...

YARIN:
Yıkılmak üzere olan ilkokulun yıllık bütçesi 600 lira

Haftanın sanat olayları

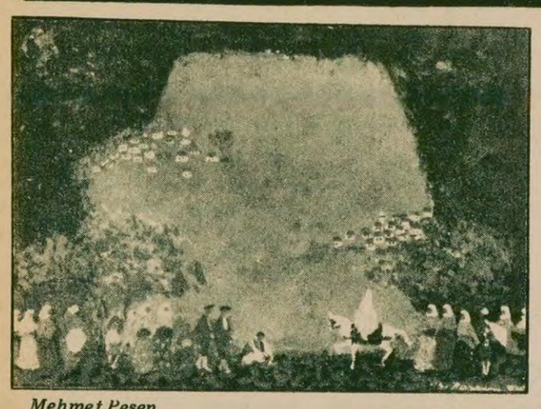

Mehmet Pesen

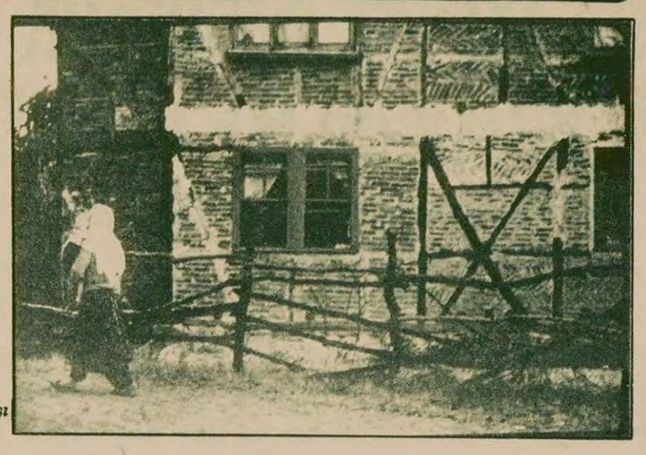

Şakir Eczacıbaşı

PLASTİK SANATLAR

● TEOMAN MADRA Yapı Endüstri Merkezi Sanat Galerisinde "Işık Oyunları" adı altında bir sergi düzenlendi, Sergi 14 Nisana kadar sürüyor.

● ATİLLA TOS'un suluboya ve yağlıboya tablolarından oluşan resim sergisi Levent Nur Sanat Galerisinde bugün açılıyor. Sergi 18 Nisan gününe kadar kalacak.

● NURİ İYEM, ORHAN PEKER, İBRAHİM BALABAN, NEDİM GÜNSUR, NEŞET GÜNAL'ın Kurtuluş Galeri Barazda açtıkları karma resim sergisi 31 Mart gününden bu yana sürüyor. Sergiyi Nisan ayı sonuna kadar izleme olanağı var.

● KADRİ BEY (AYTOLON) Göztepe Oya Sanat Galerisinde açtığı resim sergisi 20 Nisan günü sona eriyor.

● NESİBE TÜRKÖMER Osmanbey Akbank Sanat Galerisinde 2 Nisan'da açtığı emay ve resim sergisi 14 Nisan gününe kadar izlenebilir.

● REZZAN ŞENOCAK'ın tablolarından oluşan resim sergisi Bebek Akbank Sanat Galerisinde 2 Nisandan bu yana sürüyor. Sergi 15 Nisana kadar açık kalacak.

● NİHAT DARCAN ve ZEKİ KRAL, Taksim Sanat Galerisinde 16 Nisana kadar sürecek bir resim sergisi açtılar.

● ZAHİR GÜVEMLİ'nin resimsergisi 3-20 Nisan tarihlerinde Rumeli Caddesinde Akbank Sanat Galerisinde izlenebilir.

● BİRİM BOZOK'un Şaşkınbakkal Tavanarası Sanat Galerisinde açtığı resim sergisi 19 Nisana kadar sürecek.

● ÖMER FEVZİ OSMANOĞLU'nun Hobi Güzel Sanatlar Galerisindeki resim sergisi 10 Nisan Salı akşamına kadar sürecek.

● MEHMET PESEN'in tablolarından oluşan resim sergisi Moda Aydın Cumalı Sanat Galerisinde 12 Nisana kadar açık kalıyor.

● MUZAFFER AKYOL'un Galata Sanat Galerisinde açtığı resim sergisi 54 tablodan oluşuyor. Sergiyi 15 Nisan gününe kadar izleme olanağı var.

● MÜBİN ORHON'un yağlıboya ve guaş çalışmalarını kapsayan resim sergisi 14 Nisan Cumartesi gününe kadar Maçka Sanat Galerisinde açıl kalıyor.

● HAYRETTİN ÇETE'nin "Türk Halk El Sanatları," sergisi Yapı ve Kredi Bankasının Galatasaray'daki Sanat Galerisinde 13 Nisan gününe kadar sürüyor.

● TUNCAY BETİL'in Ankara Galeri Evren'de açtığı resim sergisi 9 Nisan Pazartesi akşama kadar izlenebilir.

● İzmir Devlet Resim ve Heykel Galerisinde "Anadolu Kaşıklarında Türk Kumaş Motifleri" konulu sergi 2 Nisan gününden bu yana sürüyor.

● HÜSNÜ ZÜBER'in Dağlama Sergisi İzmir Resim ve Heykel Galerisinde sürüyor. Sa-

● Nüzhet KUTLUĞ, Kasım KOÇAK, Rafet EKİZ, Basri ERDEM, Asım İŞLER, Avni MEMEDOĞLU, Aydemir ÖKMEN, Bahittin BOZDAĞAN, Biles ÖCAL, Hasan FUAT SARI, Hüsnü KOLDAŞ, Nedret SEKBAN, Seyyit BOZDAĞAN, Şaban ACAR, Resul AYTEMİR, İ.Hakkı DEMİRTAŞ, Ramiz AYDIN'ın

Eskişehir Güzel Sanatlar Galerisinde birlikte açtıkları karma resim sergisi 12 Nisana kadar sürüyor.

FOTOĞRAF

YAVUZ EVCİM, SAKIR ECZACIBAŞI, ŞAHİN KAYGUN. CİHAN ÖZYAĞMUR, ERSİN ALOK, GÜLER ERTAN GÜLNUR SÖZMEN, GÜLTEKİN ÇİZGENHALIM KULAKSIZ, REHA GÜNAY, SABİT KALFAGİL, İBRAHİM ZAMAN, RAGIB TÜMTAŞ, SELMİN BAŞAK, SEVGİ EVCİM Uluslararası Çocuk Yılı nedeniyle Atatürk Kültür Merkezi Giriş Fuayesinde "Çocuk" Başlıklı bir fotoğraf sergisi açtılar. Sergi 6 Nisan gününe kadar sürüyor.

● ŞAKİR ECZACIBAŞI New York Saint John Katedralinde 93 renkli fotoğraftan oluşan bir fotoğraf sergisi açtı. New York Saint John Katedralinde her yıl dünyanın çeşitli ülkelerinden sanatçılar sergiler açmaktadırlar. Haftada 20 bin kişinin gezdiği Katedralin bir bölümü "Sanat Galerisi" haline getirilmiştir.

● İFSAK üyelerinin ve Yugoslavya Kulüp Natron Maglaj'ın dört üyesinin fotoğraflarından oluşan sergi İstanbul Devlet Güzel Sanatlar Galerisinde 2 Nisandan buyana sürüyor. Sergi 17 Nisana kadar açık kalacak.

● PERTEV TANEL, Topkapı Sarayı Müzesinde "İstanbul'un Anıtsal Ağaçları" konulu bir fotoğraf sergisi açtı. Sergi 2 Mayısa kadar sürecek.

KARİKATÜR

Çevre kirliliği konulu karikatür yarışması sonuçları Tepebaşı Karikatür müzesinde sürüyor. Müzede derece alanlar ve ayrıca mansiyon alanların vapıtları sergilenmektedir.

SİNEMA

Sinematek Derneği 3-15 Nisan tarihlerinde bir Hollanda filmleri toplu gösterisi düzenledi. Gösteri programı şöyle;

● Yönetmen Bert Haanstra'nın 75 yapımı "GELİNCİKLER AÇINCA" filmi 3 Nisan Salı günü, saat 15.00'de, 5 Nisan Perşembe saat 17.00'de ve 7 Nisan Cumartesi saat 14.00'de oynatılacak.

● Yönetmen Nikolai Van. Hayde'nin 74 yapımı "İMDAT DOKTOR BOĞULUYOR" filmi 3 Nisan Salı saat 19.00'da, 5 Nisan Perşembe saat 15.00'de ve 8 Nisan Pazar saat 14.00'de gösteriliyor.

● Yönetmen Paul Dreessen'nin 76 yapımı "DAVİD" filmi 4 Nisan Çarşamba günü saat 15.00'de ve 6 Nisan Cuma saat 18.00'de izlenebilir.

● Yönetmen Bas Vender Le o, Guido Pieters, Ernie Damen, Neuchka Van Brakel'in 75 yapımı "MELANKOLİK ÖYKÜLER" 4 Nisan Çarşamba 17.00'de ve 7 Nisan Cumartesi saat 16.00'da oynatılacak.

● Yönetmen Peter Verhoeff'un 74 yapımı filmi "KÜÇÜK KLAUS BÜYÜK KLAUS" 9 Nisan Cumartesi saat 15.00'de oynatılacak.

● Sinema Televizyon Enstitüsünde bu hafta; Yönetmen M. Antonioni'nin "CİNAYETİ GÖRDÜM" adlı 67 yapımı filmi 7 Nisan Cumartesi saat 16.00'da ve 9 Nisan Pazartesi saat 19.00'da oynatılıyor.

● Yönetmen Vittorio De Sica'nın 52 yapımı "UMBERTO" filmi 7 Nisan Cumartesi saat 19.00'da ve 9 Nisan Pazartesi saat 16.00 da oynatılacak.

KONSER

Solist Dimitry Başkirof İstanbul Devlet Senfoni Orkestrası eşliğinde Atatürk Kültür Merkezinde konser salonunda 6 Nisan Cuma günü bir konser verecek.

● Avusturya Kültür Ofisinde Wolfgang Riedel 4 Nisan Çarşamba akşamı saat 18.30'da bir piyano resitali verecektir. Resitalde Haydn, Schubert, Heller, Skrjain'in yapıtları seslendirilecek.

TOPLANTI

Atatürk Kültür Merkezinde 4 Nisanda SEZER TANSUĞ, ÖZER KABAŞ, TAN ORAL'ın katılacağı "Plastik Sanatlar" konulu bir açıkoturum yapılacak.

● 7 Nisanda Atatürk Kültür Merkezi Salonlarında "SİNEMA" konulu bir açıkoturum düzenlendi ATİLLA DORSAY, MAHMUT TALİ ÖNGÖREN VE HALİT REFİG konuşmacı olarak katılacaklar.

● TYS Atatürk Kütüphanesinde Uluslararası Çocuk Kitapları Fuarı nedeniyle "Çocuk Yazını" konulu bir dizi konferans düzenledi. Jale Baysal, 8 Nisan günü saat 15.00'de "Çocuk Yazını" adlı bir konuşma yapacak.

TİYATRO

İSTANBUL AKADEMİK SANAT TOPLULUĞU Oben Güney'in yazdığı "SUÇ" adlı oyununu Üsküdar Sunar Tiyatrosunda Salı, Perşembe 20.30'da ve Cumartesi 17.00 ve 20.30 Pazar 15.00'd sahnelemeyi sürdürüyor.

Ressam BALABAN ve Heykeltraş MUNGAN'ın Avrupa'daki 3. sergileri BATI BERLIN'de açıldı

Balaban: "Sanatçı bir demirci gibi kılıç yapıp düşmana karşı çıkamaz. Ve ressam bir kimyacı gibi barut yapamaz, bir mühendis gibi tüfek namluları da yapamaz ama silahlar eskir. sanat eserleri eskimez."

Ressam İbrahim Balaban ve heykeltraş Mükremin Mungan Frankfurt Mainz şehirlerinden sonra üçüncü sergilerini Batı Berlin de açtılar.

Sergide Balaban'ın 40 tablosu, Mungan'ın ise 20 heykeli yer alıyor. 24 Martta halka açılan sergi 12 Nisana kadar sürecek. Bundan sonra Balaban ve Mungan; Essen, Münih ve Avrupa'nın çeşitli şehirlerinde eserlerini sergileyecekler.

Balaban ve Mungan'ın Batı Berlin'deki sergileri Türklerin yoğun olarak bulunduğu Kreuzberg semtinde 23 Mart akşamı açıldı.

Kreuzberg Belediye Başkanı yabancı işçilerle ilgili çalışmalarını anlatan bir konuşma yaptıktan sonra sergiyi açtı. Kalabalık bir davetli topluluğunun hazır bulunduğu açılışta Almanlar, Türkiyeli işçiler ve aydınlar eserleri ilgiyle izlediler.

Yurtdışındaki sanatçılarımızdan Hanefi Yeter, Balaban'ın sanatının önemini belirten bir konuşma yaptı. Alman Televizyonu serginin açılışını başından sonuna kadar filme aldı. Televizyon muhabirlerinin sorusu üzerine Balaban, sanatı hakkındaki görüşünü şöyle yanıtladı. 'Sanatçı (ressam) bir demirci gibi kılıç yapıp düşmana karşı çıkamaz. Ve ressam bir kimyacı gibi barut yapamaz, bir mühendis gibi tüfek namluları da yapamaz ama silahlar eskir. Sanat eserleri eskimez.

Bilindiği gibi Balaban yirmibeş yıllık sanat hayatında ilk defa yurt dışına çıkma izni alabilmiş ünlü ressamlarımızdandır.

ÜNLÜ İNGİLİZ YÖNETMEN CHRISTOPHER SANDFORD ANKARA'YA GELDİ...

Ankara'ya gelen Christopher Sandford altı hafta süreyle Devlet Tiyatrolarında çalışacak. John Arden'in "Çavuş Musgrave'nin Dansı" adlı oyunu sahneye koyacak olan Sandford bu arada Devlet Tiyatrolarında yönetmenlik ile ilgili bir seminer düzeleyecek.

Komedilerden trajedilere kadar pek çok oyun yöneten Christopher Sandford'un bu yıl sahneye koyduğu yapıtlar arasında "Gizli Ordu" ve "Hasır Şapka" oyunları bulunmakta.

"ÇATIDAKİ ÇATLAK" KÜÇÜK TİYATRO'DA BAŞLADI

Adalet Ağaoğlu'nun yazdığı "Çatıdaki Çatlak" oyunu Ankara'da Küçük Sahne'de sergileniyor. Bursa Devlet Tiyatrosunun hazırladığı oyunun yönetmenliğini İsmail Bekir Ağlagül yaptı. Oyunda rolleri Sevinç Aktansel, Cihan Büyükışık, Hikmet Orhon, Fevha Çelenk-Mutlu Güney ve Vacide Kılan paylaşıyorlar.

Devlet Tiyatroları Genel Müdürlüğü bu yıl Ankara seyircisine İzmir ve Bursa Devlet Tiyatrosu sanatçılarının hazırladığı oyunların hepsini izleme olanağının sağlandığını bildirdi.

7'den 70'e spor... 7'den 70'e spor...

1 Asya-Avrupa maratonu koşusundan izlenimler

● Alman atletlerinin yaş ortalaması ellinin üzerindeydi

SELAMİ ŞİMŞEK

Münih 1887 Kulübü ile İstanbul Ajanlığı arasında yapılan Avrupa-Asya maratonu geniş bir sporcu kitlesinin katılmasıyla yapıldı.

Boğaz Köprüsünün Anadolu yakasındaki ayağının 700 metre gerisinden başlayan yarışlar, 10 kilometre yarış, Çevre Yolu Levent yolu üzerinden Ayazağa-İstinye ayrımında sona erdi. 15 kilometre yürüyüş yarısı, Bentlerden Çayırbaşı'na inen yolda sona erdi. Maraton yarışı ise bütün bu güzergahları geçerek Sahil yolu üzerinden İnönü stadyumunda sona erdi. Bu yarışa yüze yakın atlet katıldı.

Münih 1887 kulübünden maratona katılan atletlerin yaş ortalaması 60'ın üzerinde idi. Ayrıca Alman atletlerinin 20'ye yakın kısmını da bayan sporcular oluşturuyordu.

Maraton koşusunun birincisi Hasan Saylan

Bir küçük kaza dışında yarışmada başka bir aksaklık çıkmadı. Organizasyon iyi hazırlanmıştı. Trafiğin yoğun yolların karışık olmasına rağmen yarışçılar bu yolları rahatça geçtiler.

Atletler ve yürüyüşçüler yarışmaya aynı anda başladılar. Levent çıkışında, daha sonra yarışmanın ilk üç derecesini alan atletlerimiz en öndeydi. Maratonda birinciliği kazanan Hasan Saylan yarışma boyunca temposunu hemen hemen hiç bozmadı. Son kilometrelerde temposunu biraz daha artırdı. Saylan maratonun sonlarında da dinçliğini koruyordu.

Yarışmayı ikinci olarak bitiren Turgay Oğuz'un ilk anlarda temposunu biraz fazlaydı, ancak devam ettiremedi. Üçüncü olan Ahmet Ünal ise rahatsızlığı nedeniyle iyi derece elde edemedi.

Yaşlı bir Alman atleti

Maratonu 4. olarak bitiren Nizamettin Onur ise temposunu dengeli bir şekilde sürdürdü.

Alman atletleri ise rahat bir şekilde başladıkları yarışmayı dereceyi önemsemeverek bitirdiler.

Yarışmanın ödülleri ise Sözmen otelinde, Bölge Müdürü Metin Erkuş, Alman Kulübünün sorumlusu ve diğer yetkililer tarafından verildi.

YARIN: Atletler ve yetkililer neler söylüyorlar

Zafer Atamer

Yakut Alça

YÜZME TAKIMIMIZ LÜKSEMBURG'A GİDİYOR

İZMİR

Lüksemburg'da 6-7 Nisan tarihleri arasında yapılacak "Uluslararası Yaş Grupları Yüzme Şampiyonası'na katılacak takımımız 4 Nisan Çarşamba günü uçakla Lüksemburg'a hareket edecek.

Federasyon üyelerinden Erdoğan Sungur ile Antrenör Hikmet Özün başkanlığında gidecek takımımızı on sporcudan oluşturan İzmirli yüzücüler şunlardır:

Sabri Özün, Hikmet Özün, Zafer Atamer, Hakan Atay, Hakan Akman, Güneş Evgin, Ferdi Doktoroğlu, Yakut Alça, Sebla Fanık ve Yasemin Savtekin.

Yüzme takımımızın Antrenörü Hikmet Özün yarışmalara iyi hazırlandıklarını daha önceki yıllarda da olduğu gibi yurda madalyalarla döneceklerini umduklarını söyledi

Judo Milli Takımı bugün Atina'ya gidiyor

ANKARA(ÖZEL)

4-9 Nisan tarihlerinde Yunanistan'ın başkenti Atina'da yapılacak olan Balkan Judo Şampiyonasına katılacak Judo Milli Takımı bugün Atina'ya gidiyor.

Balkan Şampiyonası için 5 Marttan bu yana kampta bulunan Judo Milli Takımının kampıda böylece bugün sona ermiş oluyor.

Antrenörlüğünü Adnan Özmen'in yaptığı Judo Milli Takımında şu

Güreş Milli Takımı seçmeleri yapıldı

● Serbestte 48 kiloda Kudusi Özdemir, 52 kiloda Aslan Seyhanlı, 57 kiloda Fevzi Gökdoğan, 68 kiloda Mehmet Sarı, 74 kiloda Doğan Şahin, 82 kiloda Reşit Karabacak, 90 kiloda Recep Kılıç, 100 kiloda Ahmet Taşkın Milli Takıma seçildiler

Reşit Karabacak

KAYSERİ(THA)

Bükreş'te yapılacak olan Avrupa Güreş Şampiyonasına katılacak olan güreş Milli Takımı seçmeleri Kayseri Talas Eğitim Kampında yapıldı.

Seçmelere serbestte 23, Greko-Romen'de 14 güreşçi katıldı. Güreş Federasyonu Yetkililerinin de hazır bulunduğu seçmelerde serbestte 48 kiloda Kuddusi Özdemir, 52 kiloda Aslan Seyhanlı, 57 kiloda Fevzi Gökdoğan, 68 kiloda Mehmet Sarı, 74 kiloda Doğan Şahin, 82 kiloda Reşit Karabacak, 90 kiloda Recep Kılıç, 100 kiloda Ayhan Taşkın rakiplerini yenerek Milli mayoyu giymeye hak kazandılar. Ayrıca Güreş Federasyonu Teknik Kurulu 62 kiloda ve ağır sıklette seçmelere katılan güreşçileri yetersiz buldukları için şampiyonaya bu sıklettlerde katılmama kararı aldı.

FEDERASYON BAŞKANI CEMAL SALTIK MİLLİ TAKIMI DEĞERLENDİRDİ

Futbol Federasyonu Başkanı Cemal Saltık ve Futbol Federasyonu eski başkanları Türkiye-B.Almanya maçını değerlendirdiler.

CEMAL SALTIK: Milli Takımımız B.Almanya önünde atak yürekli ve iyi bir futbol sergiledi.

Futbolcularımız kendilerine verilen görevi yerine getirdiler. Şenol iki mutlak tehlikeyi bertaraf ederek sonucu etkileyen adam oldu. Geri dörtlümüz çok dikkatli ve temkinli oynayıp iki randıman verdi. Fatih tam not alanların başında geliyordu.

Orta alanda Engin iyi markaj yapıp faydalı oldu. Erhan Önal ise kapasitesini ayakları ile birleştirdi.

İleri uçta yer alan futbolcularımızdan Cemil maçı iyi yönetti. Turgay, Necati, Cem, Sedat, Mustafa ve Necdet gayretli idiler.

Futbolcularımızın tecrübe kazanması açısından Milli Takımımıza içerde ve dışarda bol temas yaptırma fikrine bende katılıyorum.

Okullar Hentbol Grup Birinciliğinde İzmir 50. yıl birinci oldu

SAMSUN(THA)

Lise ve Dengi Okullar Yıldızlar Kız-Erkek Hentbol Grup Birincilikleri Samsun'da yapıldı.

Dört gün süren karşılaşmalar sonunda İzmir 50.yıl lisesi kız ve erkeklerde grup birincisi oldular.

Grup şampiyonasına dördü kız, altısı erkek olmak üzere 10 takım katıldı.

İstanbul 2 Amatör Küme maçları

ÜSKÜDAR:1-SİLİVRİ:0

HAKEMLER: Ahmet Koçay 3, Ali Uzer 3, Erdal Kulaksız 1

ÜSKÜDAR: Kenan 3, Ümit 2, Oğuz 2, Hasan 3, Koray 3, Salih 2, Hayrullah 2, Server 2, Kemal 3, İbo 3.

SİLİVRİ: Cafer 1, İlyas 2, Nail 2, Bilal 2, Vedat 1, Yaşar 2, Lütfi 1, Kemal 1, Cemal 2, Fikri 1.

Gol: Koray dak. 24

ÇATALCA:1
FETHİYE:0

ÇATALCA: Orhan 2, Mehmet 2, Yavuz 3, Coşkun 3, İhsan 1, Kasım 3, Adem 1, Feridun 2, Derya 3, Yücel 2, Bedri 2.

FETHİYE: Ömer 2, Mehmet 2, Erol 1, Aydın 1, Kemal 1, Cemal 1, Ersan 2, Yalçın 2, Serdar 2, Fatih 1.

Gol Kasım dak. 69

ANADOLU:1
YEŞİLDİREK:0

ANADOLU: K.Mehmet 2, B.Mehmet 2, Haluk 3, Zeki 3, Kadir 3, Salih 2, Engin 3, Recep 4, Mustafa 2, Selami 2, Nedim 2.

YEŞİLDİREK: Erol 1, Ali 2, Mustafa 2, Suat 1, Seyfi 2, Necati 2, Ahmet 1, Yaşar 1, Hüseyin 2, Varol 1, Turhan 2.

Gol: Recep dak. 43.

ALTINOK:0-HİLAL:0

ALTINOK: İsmail 3, Osman 3, Şeref 3, Saadettin 3, Orhan 2, Levent 2, Ali 2, Enver 2, Mustafa (1) 3, Mustafa (2) 3, Adnan 2

HİLAL: Vedat 1, Nurettin 2, Mithat 2, Akgül 3, Harun 2, Erol 3, Serdar 2, İbo 3, Selçuk 2, Ersin 3, Ümit 2

ALTINAY:0
ÇAMLICA:0

ALTINAY: Metin 2, Atilla 2, Zeki 2, Fahrettin 2, Ercan 3, Mustafa 2, Ceyhun 2, Selim 2, Turgay 2, Turan 2, Metin 2.

ÇAMLICA: Recep 2, Haluk 2, Nevzat 3, Salih 2, Özkan 2, Selim 2, Sülü 2, Remzi 2, Numan 2, Faruk 2, Kamil 2.

ÜMRANİYE:2
DEFTERDAR:0

ÜMRANİYE: Orhan 2, Atilla 3, Müjdat 2, Adem 3, Birtan 3, Binali 3, Cenap 2, Ercüment 2, Nazım 2, Hayrettin 2.

Kurtuluş'la 0-0 berabere kalan Kuruçeşme takımı.

DEFTERDAR: Hüseyin 2, Sevfi 1, Ali 2, Tayfun 2, Cevdet 2, Avni 2, Bülent 1, Tayfun 2, Semih 1, Niyazi 2, Mehmet 1.

GÖLLER: Atilla dak.55, Birtan dak. 89

KÜÇÜKPAZAR: 4
ŞEHREMİNİ:1

KÜÇÜKPAZAR: Hayrullah, Aleattin, Celal, Ali, Vehbi, Kadir, Abdurrahman, Salih, Latif, Cengiz, Uğur.

ŞEHREMENİ: Erdal, Hasan, Şevket, Nurzat, Levent, Burhan, Faruk, Sevdet, Kenan, Süleyman, Aydın.

KURUÇEŞME:0
KURTULUŞ:0

KURUÇEŞME: Halil, Yakup, Recep, Apdullah, Nuri, Birol, Garbis, Mustafa, Aziz, Özkan, Fuat.

KURTULUŞ: Cenap Yaşar, Hayrettin, Erdoğan, İsmail, Vasil, Mehmet, Yıldırım, Tuncay, Recai, Mevlut.

Niğde Cezaevinden...

(Baştarafı 1. Sayfada)

ların elbiselerini giyen tutuklular cezaevinden rahatça çıkıp gittiler.

Cezaevinden kaçan tutukluların aranmalarına devam edildiği belirtildi.

MANİSA'DA

Manisa'nın Kula İlçesinde komandolar CHP ve TÖB-DER lokalleriyle, bazı TÖB-DER'li öğretmenlere taşlı sopalı saldırıda bulundular.

ÜGD eski Başkanı İsmail Yalçın, ÜGD Başkanı Fatih Demirer, ÜGD kurucularından Mustafa Tümer, Ali Kaynak, İbrahim Kaynak, Mustafa Gülgen, Recep Harzandağlı ve halen firarda bulunan Halil Kaynak ve Habip Korkut adlı kişiler saldırganların başını çekiyorlardı.

Saldırılarda CHP ve TÖB—DER lokallerinin camları kırıldı. Ayrıca TÖB—DER Başkanı Salih Çoğulcu'nun, TÖB—DER üyesi Şevket Tüzün'ün ve İlköğretim Müdürü Mehmet Kabacan'ın evlerine sopalarla tecavüzde bulunuldu.

BURSA'DA

Bursa Yeşilovada'ki CHP lokali dün sabaha karşı 06.00 sıralarında kurşun yağmuruna tutuldu.

Karacabey İlçesi'nin Tavşanlı Mahallesinde yapılmakta olan bir düğün sırasında çıkan kavgada Temel Akyüz adında bir insaat işçisi öldürüldü.

Düğünde çıkan kavgada ayrıca Recep İpek ve Kadir Akpınar adlı kişiler ağır, Abdullah Temel, Yalçın Göroğlu ve Osman Tokmak da hafif şekilde yaralandılar.

ANKARA'DA

Cebeci'de bulunan Atatürk Öğrenci Yurdunda dün akşam 20.30 sıralarında iki grup arasında taşlı sopalı çatışma çıktı.

Bu arada Yurdun bazı camları kırıldı. Olayla ilgili olarak güvenlik görevlileri sekiz kişiyi gözaltına aldılar.

TÖB-DER Ankara Şube Başkanı Seyfettin Bican yaptığı açıklamada bir üyelerinin kasıtlı olarak öldürülmek istendiğini, kendisine dokuz el ateş edilen Sezai Kaynak'ın şans eseri ölümden kurtulduğunu belirtmiştir.

ADANA'DA

Adana'nın Çifteminareler semtinde ve Emek Mahallesinde iki eve patlayıcı madde atıldı. Meydana gelen patlamalarda can kaybı olmadı.

KOCAELİ'DE

Akbank Derince Şubesi ile İzmit'te bulunan Köseoğlu Pasajına ve bir kahvehaneye patlayıcı madde atıldı. Maddi hasara yol açan patlamada ölen ya da yaralanan olmadı.

HAKKARİ'DE

Mardin'in Cizre İlçesinden Hakkari'nin Uludere İlçesine gelmekte olan İzzettin Meran yönetimindeki 27 AR 685 plakalı otomobilde jandarma tarafından yapılan aramada, koltuk altlarında ve gizli bölmelerde, bir adet otomatik tüfek ile yedi adet uzun menzilli piyade tüfeği bulundu. Olayla ilgili olarak beş kişi gözaltına alındı.

G.ANTEP'TE

İnönü Caddesinde Yaşar Güzel adlı şahsın kamyon acentasına kimlikleri saptanamayan kişiler tarafından patlayıcı madde atıldı. Olaydan az sonra, aynı caddededeki Hüseyin Gülsen adlı şahsın inşaatına da bomba atıldı. Patlamalarda can kaybı olmadı.

İSTANBUL'DA

Kuştepe Lisesi.nde bir grup Dev-Sol'cu okul kantininde ve sınıfta üç öğrenciye saldırdılar. Sayıları 15 kadar olan Dev-Sol taraftarları olaydan sonra kaçtılar. Okul idaresi saldırıdan sonra kendilerine başvuran öğrencilere hiçbir şey yapamayacağını söyledi. Öğrenciler polise de buşvurarak saldırganlardan sikayetçi oldular.

Aydın'da bir eczaneye, Saruhanlı'da Ülkü Ocaklarına, Turgutlu'da bir kahvehaneye patlayıcı madde atıldı. Patlamalarda maddi hasarlar meydana geldi.

TELEVİZYON

18.35 FLANDERLERİN KÖPEĞİ
19,00 İLKOKULLARARASI BİLGİ YARIŞMASI: Menemen Kubilay İlkokulu ile Bergama Zübeyde Hanım İlkokulu yarışacaklar.
19.30 ANADOLU'YA:
Sivas-Şarkışla kilimleri sergisini tanıtan filmle başlayan program, "Tarım İşletmelerinde Defter Tutma Yükümlülüğü" konulu bir söyleyişle devam edecek. Programda Sivas Halk Oyunları ve Kadın Ana'nın 5. bölümü de yer alıyor.
20.30 HABERLER
21.15 BEŞ DAKİKA: 'Vergi" adlı bölümde tarım ürünlerinden vergi alınmaması tartışılacak.
21.20 ANADOLU UYGARLIKLARINDAN İZLER:
Suha Arın'ın "Likya'nın Sönmeyen Ateşi" adlı filminin birinci bölümü izlenecek.
22.10 TELEVİZYONDA TÜRK SİNEMASI: Yönetmenliğini Orhan Elmas'ın yaptığı "Dert Bende" adlı film gösterilecek. Türkan Şoray Murat Soydan başrollerde oynayacaklar.
23.15 HABERLER

RADYO

TRT 1

05.00 Açılış,program ve Kısa Haberler
05.05 Türküler ve Oyun Havaları
06.00 Kısa Haberler
06.02 Günaydın
07.30 HABERLER
07.40 Sabahtan Sabaha
09.00 Kısa Haberler
09.02 Türküler Geçidi
09.20 Dilden Dile
09.40 Türk Hafif Müziği
10.00 Kısa Haberler
10.01 Arkası Yarın
11.05 Okul Radyosu
21.00 Kısa Haberler
21.02 Şarkılar
21.30 Müzik Magazin
22.00 Kısa Haberler
22.02 T.B.M.M. Saati
22.35 Çeşitli Müzik
23.00 HABERLER
23.10 Beraber ve Solo Şarkılar
23.40 Türküler ve Oyun Havaları
00.55 Günün Haberlerinden Özetler
01.00 Program ve Kapanış
01.05 Gece Yarısı

TRT 2

08.00 Açılış ve Program
08.02 Gün Başlıyor
09.00 Olayların İçinden
10.00 Şarkılar
10.30 Kadın Sanatçılarımız
11.00 Türküler ve Oyun Havaları
11.45 Şarkılar
12.00 Dünya Folklöründen
12.45 Bir Pınar Kıyısı
13.00 HABERLER
13.15 Çeşitli Klasik Müzik
13.30 Olayların İçinden
14.00 Mikrofonda Halk Müziği
20.00 Üniversite Korosu
20.30 Küçük Konser
21.00 Sanat Olayları
21.30 Metin Eryürek'ten Türküler
21.45 Şarkılar
22.00 Dans Müziği
22.30 Solistlerden Şarkılar.
23.00 Çağdaş Türk Sanat Müziği
23.30 HABERLER
23.35 Saz Eserleri ve Saz Soloları
23.55 Program ve Kapanış

TRT 3

07.00 Açılış ve Program
07.02 Güne Başlarken
08.00 Sabah Konseri
09.00 Türkçe Haberler
09.03 Barok Müzik
10.00 Çeşitli Sololar
10.30 Ülkeler ve Müzikleri
11.00 Öğleye Doğru
12.00 Türkçe Haberler
12.02 İngilizce Haberler
12.06 Sizin İçin Seçtiklerimiz
13.00 Konser Saati
15.00 Günün Konseri
16.00 Oda Müziği
17.00 Türkçe Haberler
17.03 İngilizce Haberler
17.06 Gençler İçin
18.00 Stüdyo FM
19.00 Akşam Konseri
20.00 Müzik Sözlüğü
20.30 Caz Müziği
22.06 Gecenin Getirdikleri
23.00 Salı Konseri
24.00 Gece ve Müzik
01.00 Program ve Kapanış

Türkiye'ye...

(Baştarafı 1. Sayfada)

gündemin ikinci maddesinde yer alan Türkiye konusunun ağırlık noktasının, Türkiye AET ilişkilerinin canlandırılması ve mali yardım bölümleri oluşturdu. Türkiye-AET ilişkilerini iyileştirilerek, taraflar arasında ekonomik bağların yeniden güçlendirilmesine işaret eden bakanlar, özellikle daha önce hazırlanan komisyon önerilerinde yer alan Türkiye'ye yapılacak olan ekonomik yardım konusu üzerinde durdular.

Türkiye'ye yapılacak yardım konusunda Ortak Pazar ülkeleri bakanlarının ilke anlaşmasına vardıkları öğrenildi. Önümüzdeki 5 yıllık dönem içinde, Türkiye'ye orta vadeli kredi ve bağış yoluyla yapılan yardım tutarının henüz kesin olarak saptanmamasına rağmen, bu miktarın yaklaşık olarak bir milyar 300 milyon dolar civarında olacağı sanılıyor. Öte yandan 9 ülke bakanları Türkiye'yle AET arasında imzalanmış olan 310 milyon tutarındaki, üçüncü mali protokala ek yardım konusunda da görüş birliğine vardılar.

Türkiye ile AET arasında imzalanmış olan ortaklık anlaşmasında yer alan, topluluk ülkelerindeki Türkiyeli işçilerin serbest dolaşımı konusu ise daha önce olduğu gibi Almanya'nın itirazlarıyla karşılaştı. Federal Almanya'da yaşayan Türkiyelilerin sayısının bir milyonu geçtiğini, buna karşılık ülkedeki işsiz sayısının ise, çalışan nüfusun yüzde 4'ünden fazlasını oluşturduğunu belirten Almanya, "serbest dolaşım"ın ne olduğunun yeniden tanımlanmasını istedi.

Federal Almanya'ya göre topluluk üyesi ülke vatandaşlarının serbest dolaşımıyla, AET'ye ortaklık anlaşmasıyla bağlı ülkelerin serbest dolaşımı özellikle bugünkü ekonomik kriz sırasında olanaksız. Öte yandan aynı konuya ilişkin olarak, Almanya, ortaklık anlaşmasında yer alan serbest dolaşım hakkının Türkiye'nin talep ettiği 1978-1983 arasındaki bağışıklık dönemi süresince dondurulmasını ve konunun bağışıklık dönemi bitiminden sonra yeniden Türkiye ile yapılacak görüşmeler yoluyla çözümlenmesini istedi.

Konsey çevrelerindeki genel kanı, serbest dolaşım konusunun Almanya'nın önerdiği şekilde ve bunun AET'nin Türkiye'ye ileteceği kararlar içinde yer alacağı şeklinde. Türkiye'nin isteklerinin diğer bir bölümünü oluşturan tarım ürünlerine uygulanacak gümrük indirimi konusu, bugünkü Konsey toplantısı sırasında ayrıntılı bir şekilde tartışılmadı.

İtalya'nın, Türkiye'nin gümrük indiriminden yararlanması için bazı fedakarlıkları yapmaktan çekinmeyeceğini bildirdiği öğrenildi. Konsey çevrelerindeki görüş tarım ürünlerine uygulanacak gümrük indirimi konusunda AET Komisyonunun hazırlamış olduğu tavsiye kararlarının fazla bir kısıntıya uğramadan Daimi Temsilciler Komitesinde kabul edileceği şeklinde.

Bilindiği gibi buna göre Türkiye'nin AET ülkelerine sattığı tarım ürünlerine belirli bir takvim içinde kademeli olarak gümrük indirimi uygulanacak. Ancak bu indirimin 5 yıllık bağışıklık dönemi öncesinde, ya da sonrasında uygulanıp uygulanamayacağı henüz kararlaştırılamadı. Bugün Lüksemburg'ta yapılan Konsey toplantısında Türkiye ile ilişkiler konusunda bazı kararların alınması, ve üye ülke bakanlarının Komisyon önerilerine biraz daha yakın bir yaklaşım içinde görünmeleri, AET Konseyinin artık Türkiye dosyası konusunda kesin karar alma eğilimi içinde olmasına bağlanıyor.

Bilindiği gibi daha önce Türkiye'nin öneri ve taleplerini görüşen AET Komisyonu, Ortak Pazar'ın karar mekanizmasını oluşturan Dışişleri Bakanları Konseyine sunulmak üzere, bir dizi tavsiye kararı almış ve bunu bir rapor şeklinde Bakanlar Konseyine sunmuştu. Komisyonun bu önerileri geçen hafta Brüksel'de yapılan Konsey toplantısı sırasında, üye ülkelerin bazılarının itirazlarıyla karşılaşmış ve Dışişleri Bakanları raporun yeniden gözden geçirilmesi için 9 ülkenin AET nezdindekibüyükelçilerinden oluşan Daimi Temsilciler Komitesine göndermişti.

Geçtiğimiz hafta Brüksel'de yapılan Daimi Temsilciler Komitesinin toplantısında Türkiye konusunda alınan kararlar çok gizli tutulmasına rağmen, Türkiye'ye yardımda bazı ek kredi ve bağışların sözkonusu olduğu, buna karşılık serbest dolaşım ve tarım ürünleri konusunda üye ülke temsilcilerinin ortak bir tavır ve görüş birliğine varamadıkları, Brüksel'deki AET çevrelerine sızmıştı.

Çin...

(Baştarafı 1. sayfada)

luk ve Dayanışma Anlaşmasını feshetti.

Tanjug Ajansı, bu kararın Pazar günü yapılan Çin Milli Halk Kongresi Daimi Komitesinin toplantısında alınmış olabileceğini belirtti.

Hatırlanacağı uzere, Çin Halk Cumhuriyeti Başbakan Yardımcılarından Deng Siao-ping, daha önce yaptığı bir açıklamada Çin-Sovyetler Birliği anlaşmasını tek taraflı olarak feshedeciğini açıklamıştı.

Gündüz Ökçün, Mayıs ayı başında İspanya'ya gidiyor

ANKARA (ÖZEL)

Dışişleri Bakanı Gündüz Ökçün Mayıs ayının ilk haftasında İspanya'ya gidecek.

Ökçün'ün bu ziyareti son yıllarda İspanya'ya bakanlar düzeyinde yapılan ilk ziyaret olacak.

Önde seçim...

(Baştarafı 1. Sayfada)

kadar mehter marşı ve Şener Battal'ın mecliste Homeyni ile ilgili yaptığı konuşma banttan sunuluyor. Vatandaş toplanıyor, sonra hoca geliyor. Eğer zaman varsa, İlçeyi ya da kasabayı dolaşarak halkı selamlıyor. Zaman yoksa hemen konuşmaya başlıyor.

Kalabalığa gelince, nüfusu 6 bin olan Emet İlçesindeki açık hava toplantısına 1000, nüfusu 15 bin olan Simav'dakine ise 3000 yurttaş katıldı. Kapalı salonlar ise doluydu, yer bulunmuyordu. Hocanın kapalı salonda verdiği konferanslar, "maarifin milleliştirilmesi" ve "Milli iktisadi sistemimiz' konularını kapsıyordu.

Kepsut İlçesinde AP'li belediye hocanın konuşmasını engellemek için elektrikleri keserken, Ayvacık CHP ve AP İlçe Başkanları Erbakan'ı ziyaret ederek "Hoşgeldiniz" diyorlardı. Kısa bir soruşturmadan sonra MHP'nin Ayvacık'ta gücü olmadığını öğreniyoruz.

Kepsutta ise AP'li Belediye üzerinde MHP'liler etkiliymiş. İkisi arasındaki fark hemen göze çarpıyordu.

Erbakan'ın gezisini izlerken, üretici köylünün ne kadar zor durumda olduğunu gözlerimizle gördük. Pazara ıspanağını, pırasasını, marulunu getiren köylünün durumu içler acısıydı. Pırasayı 2,5 liradan, ıspanağı yüzelli kuruştan satıyordu. Akşam olmuş getirdiği sebzeler satılmamış, elinde kalmıştı. Geriye kalan malını götürmek istemiyordu. Çünkü boş yere bir kere daha nakliye parası verecekti. Oysa aynı pırasa, aynı ıspanak Ankara'da, İstanbul'da 15-20 liradan satılıyordu.

T.C.
İSTANBUL
1. SULH HUKUK
HAKİMLİĞİ
İLAN

Sayı:
979/26. Vasi

Medeni Kanunun 355. maddesi gereğince hacir altına alınan TURHAN YORAT'a annesi Makbule Yorat'ın vasi tayinine ve velayeti altına konulması ilan olunur. 29/3/1979
(Basın: 21157-317)

Ölümünün 31. yılında

Sabahattin Ali'yi anıyoruz

Sabahattin Ali; çetin ve çileli bir hayatı olan toplumsal gerçekçi edebiyat hayatımızın önemli yazarlarındandır.

İstanbul muallim mektebini bitirdikten sonra Almanya'ya giden Sabahattin Ali orada yüksek eğitimini tamamladı. Daha sonra memlekete döndü ve öğretmenliğe başladı. Bu sırada Cumhurbaşkanına "ima yollu hakaret" ten bir yıl hapse mahkum oldu. 1940'da "İçimizdeki Şeytan" adlı romanı yayınlandı. Bu eserinde Nihal Atsız, Peyami Safa, Zeki Velidi Togan, Mükrimin Halil Yınanç gibi Alman faşizminin savunucularına çatıyordu. 1946'da Aziz Nesin ile birlikte Marko Paşa'yı çıkardı.

"Sırça Köşk" adlı yapıtı 1947'de toplatıldı. Marko Paşa'da çıkan bir yazısı yüzünden 1948'de üç ay hapis yattı. . . Sabahattin Ali eserlerinde olgulara dayandı. Çocukluğunu geçirdiği, sonraları çeşitli görevlerle çeşitli yerlerini dolaştığı Anadolu'nun dramını, dertlerini, Anadolu köy ve kasaba hayatını gerçekçi bir dille yazdı.

"Değirmen, Ses, Yeni Dünya, Kuyucaklı Yusuf" tanınmış eserleri arasındadır.

1948'de artan baskı döneminde öldürülen yazarın, ölümü halen yeterince aydınlatılmış değil.

4 yılda 4 bini aşkın...

(Baştarafı 1. Sayfada)

af yasasının yürürlüğe girdiği tarihten sonra, sadece İstanbul Toplu Basın Asliye Ceza Mahkemesince mahkum edilip cezası kesinleşen basın mensubu sayısının 270'i bulduğu bildirildi.

Ağır Ceza ve Toplu Basın Mahkemelerinde dört yıldır devam eden ve sonuçlanan dört bin davada basın mensupları TCK'nun 142/1, 142/3, 159, 163, 155, 132, 136 ve 5680 sayılı Basın Kanununun çeşitli maddelerini ihlal iddiasıyla yargılanıyorlar. Bu davalarda basın mensupları hakkında istenen toplam hapis cezası miktarı 15 bin yılı buluyor. Şu anda 17 Yazı İşleri Müdürü hakkında açılan çeşitli davalar devam ediyor. Bilindiği gibi, Dünya Gazetesi Yazı İşleri Müdürü Işık Yurtçu da geçtiğimiz ay içinde 7 ay hapse mahkum olmuş ve cezası Yargıtayca onaylanarak kesinleşmişti.

Yazı İşleri Müdürleri-

Milli Güvenlik...

(Baştarafı 1. Sayfada)

lik Kurulu Toplantısından sonra, Genel Sekreterlikten yapılan açıklamada şöyle denildi:

"Milli Güvenlik Kurulu bu toplantısında iç ve dış olaylarla Orta Doğu'da son aylarda meydana gelen ve bir bölge ülkesi olarak Türkiye'yi de yakından ilgilendiren önemli gelişmeleri ve bunların muhtemel etkilerini gözden geçirmiş ve Türkiye'nin gerek kendi güvenliği, gerek bölge huzuru ve barışı açısından izlemekte olduğu politikayı değerlendirmiştir.

"Bölge ülkeleri ile ekonomik işbirliğimizin artan önemi üzerinde duran Milli Güvenlik Kurulu dost ve komşu İran'ın birliğini ve bütünlüğünü koruyarak bir an önce istikrara kavuşması ve ülkemizle İran arasında da gerek ekonomik gerek başka alanlarda işbirliğinin gelişmesi dileğinde bulunmuştur."

TYS'nin...

(Baştarafı 1. Sayfada)

Bekir Yıldız ve Emil Galip Sandalcı arasında son üyelik kuraya kaldı. 11 kişilik yeni Yönetim Kuruluna seçime katılan üç listeden de üyeler girdi.

TYS 4. Olağan Genel Kurulu tarafından kamu oyuna yapılan açıklamada demokratik kuruluşlarda bunalım yaratma girişimlerinin kaygıyla karşılandığı belirtildi.

Akıncıların Mitinginde...

(Baştarafı 1. Sayfada)

Müslüman Türkiye" "Teraki gidecek İslam gelecek'

Bu arada polisin Arapça yazılar bulunan bazı pankartları topladığı görüldü.

Saat 13.00 sıralarında Atatürk Bulvarı meydanına gelen topluluga, Akıncılar Derneği Genel Başkanı Mehmet Güney, İran, Suriye ve Filistin'den mitinge gelen konukları tanıttıktan sonra bir konuşma yaptı. Güney, konuşmasında, Afganistan'da yüzlerce Müslümanın Taraki diktatörlüğü tarafından katledildiğini yine Eritre'de, Filistin'de binlerce Müslümanın şehit edildiğini dünyada barış, detant" kelimelerini ağızlarından düşürmeyen bazı devletlerin bu duruma seyirci kaldıkları yetmiyormuş gibi, katliamcıları teşvik ettiklerini belirtti. Güney, ülkemizde de bunların uzantıları eylemlerini sıklaştırmışlardır, daha geçenlerde birkaç Müslüman kerdeşimiz şehit edildi" dedi. Daha sonra İran, Suriye ve Filistinli konuklar da birer konuşma yaptılar. Konuşmacılar Arap ve Müslüman ülkelerin emperyalistler tarafından bölünmeye çalışıldığını, Orta Doğu'da Müslümanları hedef alan bazı oyunların oynandığını, bütün Müslüman ülkelerin birleşmek zorunda olduğunu belirttiler.

Mitingin yapıldığı alanda bulunan MHP binasının önüne gelen bazı akıncı gençler, öldürülen Metin Yüksel'in büyük boy resmini göstererek 'kahrolsun faşistler" diye slogan attılar.

Ziya Ül Hak...

(Baştarafı 1. Sayfada)

iş başına gelen Ziya Ül Hak, bir çok hükümetin, çeşitli uluslararası kuruluşların ve nihayet Pakistan Halk Partisinin, sayısız Pakistan vatandaşının ve Butto'nun üvey kızkardeşinin müracaatlarını inceliyor.

Devlet Başkanı Ziya Ül Hak, dilekçeleri değerlendirirken infazın uygulanmasını dilediği kadar uzatma yetkisine sahip. Ancak aksi durumda da infazın uygulanmasını 48 saat içinde emredebilir.

Pazar günü Butto'yu ziyaret eden yeğeni Mümtaz Butto, Pakistan eski başbakanının yeniden yemek yemeye başladığını bildirdi.

Bu arada hükümet yetkilileri, Butto lehinde yapılan gösterilerin önemsiz olduğunu öne sürdüler. Butto'nun idam edilmemesi halinde bazı karışıklıkların çıkacağını ileri süren Ravalpindi yetkilileri, Butto hakkında başka deliller bulunduğu yolundaki iddialarını tekrar ettiler.

MHP...

(Baştarafı 1. Sayfada)

Genel Merkezinin açıklaması şöyle:

"2 Nisan tarihli Hergün gazetesinde 'komünistlerin İran, Diyarbakır ve Tunceli'de silahlı eğitim yaptıkları yerler belerlendi" başlığıyla bir yalan haber yayınlanmıştır.

"MHP yanlısı Hergün gazetesi Diyarbakır'ın ve Tunceli'nin çeşitli köy ve kasabalarının isimlerini vererek buralarda silahlı eğitimler yapıldığını ve bu faaliyetlerin Koçak Aldemir tarafından yürütüldüğünü iddia etmektedir.

"Bu, hiç kimsenin itibar etmeyeceği gülünç bir tertiptir. Koçak Aldemir partimizin Diyarbakır İl Yönetim Kurulu üyesidir. Türkiye İşçi Köylü Partisi ve yöneticileri Rusya ve MHP'nin kışkırttığı gerici içsavaş tehlikesine cinayet ve terör eylemlerine karşı mücadele etmektedir. Bu yüzden MHP'nin yanısıra TKP, TKP/ML, TİKKO ve TDKP gibi terörist örgütler partimize ve yöneticilerimize saldırmakta 'Fiziki olarak yoketme' çağrıları yayınlamaktadırlar.

"Hergün'ün çabaları boşunadır. Bu tertip katliam ve cinayetleri açığa çıkartılan, daha üç gün önce Maraş katliamının sanığı olarak sıkıyönetimce il yöneticisi tutuklanan MHP'nin içine düştüğü şaşkınlığı ve çaresizliği ifade etmektedir.

"Hergün'ün tertibi ayrıca MHP'nin Diyarbakır ve Tunceli'de tertiplerle sıkıyönetim ilan ettirme, sıkıyönetim ile halkı karşı karşıya getirme ve böylece hesap vermekten kurtulma planını da ortaya koymaktadır.

"Hergün'ün asılsız yayınına karşı partimiz yasal yollara başvuracaktır.

Nükleer santral...

(Baştarafı 1. Sayfada)

mış ve İsveç firmasından vazgeçmeyi niyetlenmişti.

İsveç firması ile anlaşmazlığa düşülmesi üzerine Akkuyu ihalesinde ikinci sırada bulunan ABD'nin Westinghause firması ile ikinci nükleer santral yapımını üstlenen Sovyetler devreye girdiler. Ancak Amerikan Westinghause firması da Akkuyu projesinin kredi ihtiyacını yüzde yüz sağlama konusunda kesin bir söz vermiyor. Sovyetler'in ise Akkuyu projesiyle bir ilgisi yok.

Buna rağmen ikisinin de devreye girmeleri İsveç firmasına set çekme çabası olarak değerlendiriliyor.

Basın özgürlüğü sağlanacak mı?

(Baştarafı 1. Sayfada)

lardan beri basın üzerinde bir baskı aracı olarak kullanılmaktadır. Savcılar iktidarların isteğine göre yayın yapmayan, düzene muhalefet eden, devrimci fikirleri savunan gazete dergi ve kitapları toplatmakta ve susturabilmek için sorumlularını da gözaltına almakta ve tutuklattırmaktadırlar.

Ceza yasalarındaki maddeler hükümeti veya polisi eleştirmeyi bile ceza tehdidi altına sokmaktadır. Adliye koridorları bu yüzden hükümeti eleştirdiği için mahkeme kapılarında bekleyen gazetecilerle doludur.

Özgürlükleri savunduğunu iddia ederek işbaşına gelen hükümet ve Adalet Bakanının bir senelik uygulaması ise özgürlükler açısından içler acısıdır. Bu hükümet MC'nin uygulamalarını aynen devralmıştır.

Kendi tecrübemizden gördüğümüz bir yıllık uygulamaya bakarsak ayrıı gerçeği görebiliriz. Gazetemiz hakkında 20 Mart 1978'den 20 Mart 1979'a kadar bir yıl içinde 104 dava açıldı. Bunun 89 tanesi ceza davasıdır. Savcıların bu davalardaki esas silahı ise 142 ve 159. maddelerdir. Davaların hepsinin altındaki imza ise özgürlükçü olduğunu dilinden düşürmeyen Mehmet Can'a aittir. Adalet Bakanı dava açılması için bizzat emir vermektedir. İş bu noktada da kalmamakta, toplatma isteği reddedilen gazeteler, Adalet Bakanının emriyle yeniden toplatılmaktadır. Yine bu dönemde makinalı tüfekli polisler geceyarısı gazetemizi basarak yayını engellemeye çalışmıştır.

İşte bu şartlarda Basın Kanununun değişikliği gündeme gelmektedir. Şimdi ne olacaktır? Birçok gazeteci mahkum olmuş ve cezaevine gireceği günü beklemektedir. Düşünülen kanun değişikliği bu sorunları ne ölçüde çözecektir? Basın özgürlüğü sağlanacak mıdır? Şimdiki değişiklik zaten maddi sıkıntılar içindeki gazeteleri yeni bir tehditle karşı karşıya getirecektir. Basının kendini sansür etmesi için iktidarın elindeki maddi silah ağırlaşmaktadır.

Basın Kanunundaki anti-demokratik hükümler, özgürlük mücadelesinin önünde bir engeldir. Meclis, yıllardır basın özgürlüğünü savunan kuruluşların çağrılarına kulak vermeli, sansürcü kanunlar yerine demokrasi mücadelesine yardımcı olacak yasalar yapmalıdır.

Türkiye
TÜRKİYE İŞÇİ KÖYLÜ PARTİSİ MERKEZ ORGANI
Gerçeği

ABONE FİŞİ:

Adı, Soyadı: .....
Adresi: .....
.....
.....

6/12 aylık abone bedeli olarak 120/240 TL Kaptanpaşa Çıplağı Sok. No: 19/2, Şişhane - İstanbul adresine gönderdim.

Abone Şartları:
6 Aylık 120 TL.
12 Aylık 240 TL.
Yurtdışı: İki katı.

2. SAYIDA:
Halil Berktay
19. ve 20. Yüzyılda Yatıştırmacılığa Karşı Mücadele
I-Çarlık Rusyasına Karşı İngiliz Yatıştırmacılığının Eleştirisi
II-İkinci Dünya Savaşından Önce Faşist Kampa Karşı Batının Yatıştırmacılığının Eleştirisi
III-1960'larda ABD Emperyalizmine Karşı Kruşçev'in Yatıştırmacılığının Eleştirisi
Kemal Doğan
Devrimci Yol ve Sovyet Revizyonistlerinin İç Savaş Siyaseti
M.Tunç
Vietnam'ın Kamboçya'yı İşgali
TİKP Bilim Kurulu
Dünya Petrol Üretim, Tüketim ve Ticaretinin Durumu
TİKP'nin Denizli'deki "Ege Birlik Gecesi"ne İki Bini Aşkın Yurttaş Katıldı
Suudi Arabistan'da Çalışan Türk Aileli 95 İşçi Türkiye İşçi Köylü Partisine 6 bin Lira Bağışta Bulundu
TÜRKİYE İŞÇİ KÖYLÜ PARTİSİ MERKEZ ORGANI
ÇIKTI

T. C. ENERJİ VE TABİİ KAYNAKLAR BAKANLIĞI DEVLET SU İŞLERİ GENEL MÜDÜRLÜĞÜ'NDEN

1— Aşağıda ihale No., Cinsi, Miktarı, İhale tarihi ve saati, muvakkat teminat miktarı gösterilmiş olan malzemeler teklif isteme suretiyle satın alınacak ve birinci sıradaki bakım ve onarım işi yaptırılacaktır.

Sıra No:	İhale No:	Cinsi ve miktarı	Şartname Bedeli TL	Muvakkat Teminat TL.	İhale tarihi ve saati
1	79-76D-052	Genel Müdürlük binasındaki 4 adet şahıs, 1 adet yük asansörü bakım ve onarım işi	25,-	10.000,-	1 6/4/1979-10.00
2	79-71D-044	13 Kalem Akümülatör	100,-	60.000,-	1 6/4/1979-11.00
3	79-73D-031	100 Adet Elektrikli Sayaçlı Akaryakıt Pompası	100,-	180.000,-	1 7/4/1979-10.00
4	79-54D-039	Orta Gerilim İzelatörleri	100,-	(6.Maddedeki gibi)	1 7/4/1979-11.00
5	79-54D-040	400 Adet Düşey Eksenli Elektrik Motoru	100,-	(6.Maddedeki gibi)	1 8/4/1979-10.00
6	79-74D-041	25 Adet 23 Tonluk Nakliye Treyleri	100,-	500.000,-	1 8/4/1979-11.00

2— İhale, DSİ Makina ve İkmal Dairesi Başkanlığında (Yücetepe Mah. R-7 ANKARA) toplanacak satınalma komisyonunda yapılacaktır. Şartnameler aynı yerden ve İstanbul'da DSİ 14. Bölge Müdürlüğü'nden (Firüzağa Sünngü Sokak 3,5,7 Tophane İSTANBUL) temin edilecektir.
3— İsteklilerin teklif mektuplarını, İdari Şartnamenin 9'ncu maddesinde istenen vesaik ile birlikte ihalenin yapılacağı saatten 1 saat evvel Komisyon Başkanlığına makbuz mukabilinde teslim etmeleri şarttır.
4— Postada vaki gecikmeler ve telgrafla yapılacak müracaatlar kabul edilmez.
5— Genel Müdürlüğümüz 2490 sayılı Kanuna tabi değildir.
6— 4. Sırada kayıtlı malzemenin tamamı için muvakkat teminat miktarı 50.000,- TL., 5. sırada kayıtlı malzemenin tamamı için muvakkat teminat miktarı 300.000,-TL olup, kısmi teklif verildiği takdirde şartnamede belirtilen miktarlardır.

(Basın: 13121 - 326)

Aydınlık
BAYAŞ
Basın-Yayın A.Ş. adına sahibi: FERİT İLSEVER

Yazı İşleri Müdürü: MEHMET ATABERK
Haber ve Makalelerden Sorumlu Müdür: S. AYDOĞAN BÜYÜKÖZDEN
Müessese Müdürü: O. GÜRHAN ERTÜR
Dizgi: Aydınlık Ofset Tesisleri
Baskı: İst. GÜNTUR
Dağıtım: GAMEDA

MERKEZ:
Nuruosmaniye Cad. 3/3
Cağaloğlu - İSTANBUL
Yazı İşleri Tel: 26 52 44
İdare Tel: 26 54 37

ANKARA BÜROSU: Meşrutiyet Cad. 32/8, Kızılay, Tel: 25 38 69
İZMİR BÜROSU: Özgüler İşhanı, 452. Sok. 25/3, Konak Tel: 13 10 90, 25 25 54
ADANA BÜROSU: Atatürk Cad. 113. Sok. Sefer İş Hanı, Kat: 3 No: 16, Tel: 17 493,

YURT DIŞI BÜROLARI:
ALMANYA: Hohenstaufen Str. 4, 6 Frankfurt M/1, Tel: 0611/74 70 38
FRANSA: 11 rue Jean de Beauvais, 75005 Paris, Tel: 03 34 602
BELÇİKA: 188, rue Josaphat, 1030 Bruxelles, Tel: 00 322 – 215 40 60
İSVEÇ: Luntmakargatan 58, 11 358 Stockholm, Tel: 30 56 39
HOLLANDA: Bildstr 53, Utrecht, Tel: 31 47 61
İSVİÇRE: Ch. des Cotes I, 1020 Renens (V.D.), Lozan

ABONE ÜCRETLERİ

Yurt içi		Yurt Dışı	
108 Tl.	(1 Aylık)	30 DM	(1 Aylık)
320 Tl.	(3 Aylık)	90 DM	(3 Aylık)
645 Tl.	(6 Aylık)	160 DM	(6 Aylık)
1290 Tl.	(1 Yıllık)	310 DM	(1 Yıllık)

İLAN TARİFESİ:

2.4.6. sayfalar	(Santimi)	250 lira
3.5.7. sayfalar	(Santimi)	300 lira
Yayın ilanı	(Santimi)	100 lira
" " (Yayın Sayfasında)		30 lira
Doğum,Evlenme,Ölüm (5 Snt.)		350 lira
Küçük İlanlar	(Kelimesi)	5 lira

22340—3/4

Eli devrimci kanına bulaşanların ve casusların yakalarını bırakmayacağız

Gazetemizin Bilinmeyen "Sol" dizisi bazı çevreleri telaşa düşürdü. Yayınımız devrimcilik adına devrimci katledenleri solculuk adına kitle derneklerinde soygunlar yapanları, sosyalizmi Rusya'ya kölelik olarak yaymaya çalışanları birer birer gün ışığına çıkarıyor.

Gazetemiz bugüne kadar hep halka gerçekleri açıklamayı bir görev bildi. Nerede halka zarar veren bir eylem bir uygulama varsa, bunun üzerine cesaretle yürüdü. Ülkemizin birliğine, bağımsızlığına ve halkımızın özgürlüğüne yönelen her karşı devrimci zorbalık Aydınlık'ı karşısında buldu.

Bilinmeyen "Sol" dizimizde "solculuk" adına ortaya çıkan grupların neler yaptıklarını sergiliyoruz. "Sol" da neler olup bittiğini aydınlatmaya çalışıyoruz. Yazdıklarımızı belgelerle kanıtlıyoruz. Her olayı ve grubu, kendi bildirileri, sözleri ve canlı şahitleriyle ortaya seriyoruz. Aksini iddia edenlere de "Buyrun bir bildiğiniz varsa açıklayın" diyoruz. Küfür hakaret ve tehditlerle dolu mektupları bile yayınlıyoruz. Çünkü gerçeğe dayanıyoruz ve saldırıdan korkumuz yok.

Bildiğiniz gibi bu yayınımıza ilk tepki ve saldırı Moskova yanlısı TKP'den geldi. İ.Bilen'in Doğu Berlin'den yayın yapan radyosu gazetemize "CİA ajanları", "Belgeleri MİT'ten alıyorlar", "İhbarcılar" diyerek suçlamalar yapıyor. Bazı sahte solcu gruplar da yaptıkları ortaya serildikçe, TKP'nin suçlamalarına sarılıyorlar ve devrimcilere saldırılar düzenliyorlar.

CASUSUN YAPTIĞI İHBARCI SUÇLAMASI

Önce ihbar nedir, ihbarcı kimdir? Bu soruya cevap verelim. İhbar halkın ve devrimcilerin sırlarının düşmanın eline verilmesidir, ülkemizin güvenliğiyle ilgili bilgilerin emperyalistlere teslim edilmesidir. Biz ne yapıyoruz? Başta TKP olmak üzere bazı sahte solcu grupların nasıl Sovyetler'in menfaatlerine hizmet eden işler yaptıklarını gözler önüne seriyoruz. "Solculuk" adına işlenen cinayetleri, hırsızlıkları aydınlatıyoruz.

Meselâ İGD ve Dev-Sol grubuna mensup bazı kişiler Turgut İbçioğlunu öldürüyorlar. Sonra duvar afişleri, bildiriler, mitinglerle cinayeti "TİKP-AYDINLIK hainleri" işledi diye kampanya yürütüyorlar. Yani her türlü iftirayı yapıyorlar. Ama Aydınlık cinayeti aydınlatıp katilleri ortaya çıkarınca "ihbarcı" oluyor.

Elazığ'da Ali Rıza Koşar adlı devrimci bütün halkın gözü önünde, kendisine "solcu" adını takmış bazı kişilerce öldürülüyor. Her ne hikmetse Koşar'ın katilleri şehrin ortasında ellerini kollarını sallayarak polisin gözü önünde dolaşıyorlar. Kimse bu zorbalara sesini çıkarmıyor. Aydınlık eli devrimci kanına bulaşmış bu katilleri kulağından tutup ortaya çıkarınca "ihbarcı" oluyor.

İstanbul'un Ümraniye semtinde 5 işçi devrimci kisvesindeki kişilerce katlediliyor. Aydınlık işçi katillerinin peşine düşünce "ihbarcılık" yapmış oluyor.

Bizim bugüne kadar açıkladıklarımızın hiç birine yalan diyen çıkmadı. Bu işleri yapanlar bunları niye yazıyorsun diyerek durumu örtbas etmeye çalışıyorlar. Yani bunlar doğru ama niye yazıyorsunuz diyorlar.

Şimdi soruyoruz sizlere, kendisi gibi düşünmeyenleri öldürmeyi bir meslek haline getirenleri, pusu kurup adam kurşunlayanları, okullara yurtlara keyfinin istediğini alıp istediğini atanları, aklınıza gelen her türlü kepazeliği "solculuk" adına yapanları ortaya çıkarmanın neresi ihbarcılıktır? Bu yapılanlara göz yummak devrime en büyük zararı vermektir. Zorbaları "solcu" kabul edip kol kırılır yen içinde kalır anlayışıyla savunmaya kalkanlar, halkı devrime ve sola nasıl inandırabilirler? Zorbalığın cinayetin, soygunun, gecekondu ağalığının solculukla bir ilgisi var mıdır? Bu işleri yapanları koruyanlar halkın devrimcilere güvenmesini sağlayabilirler mi?

İşin en ilginç olanı "ihbarcılık" kampanyasını TKP'nin yürütmesidir. Tek amacı Sovyet tanklarının gölgesinde Türkiye'yi köleleştirmek olan Moskova yanlısı parti bu suçlamaların başına geçmiştir. Bizim onlara söyleyeceğimiz bir çift sözümüz var: Siz Türkiye'nin bütün sırlarını öğrenebildiğiniz kadarıyla hemen Moskova'ya ulaştırıyorsunuz. Siz Türkiye'de Sovyetler'in bir casus şebekesisiniz. Bunu kendiniz her vesile ile açıkça söylüyorsunuz. Ne zamandan beri ihbarcılığa karşı çıkmaya başladınız? Sizin karşı olduğunuz "ihbarcılık" olamaz, çünkü siz Türkiye'deki en rezil ihbarcılarsınız. Sizin karşı olduğunuz, emperyalist uşağı maskenizin Aydınlık tarafından indirilmesidir. Bugüne kadar olduğu gibi her türlü karanlık faaliyetinizi ortaya çıkarıp halkın önüne sermeye devam edeceğiz.

Biz TKP gibi ihanet ve casusluk şebekelerinin ortaya çıkarılmasını kutsal bir vatan görevi sayıyoruz. Devrime en büyük hizmet devrimciliği başka bir ülkeye uşaklık gibi göstermeye çalışanların maskelerinin düşürülmesidir. Sosyal-emperyalizme uşaklığın komünizmle bir ilgisi olabilir mi?

HALKIN GÜVENİNİ KAZANMAK ZORBALIĞIN ORTAYA ÇIKARTILMASIYLA MÜMKÜNDÜR

Anlaşmazlığa düştüğü için, karşı gruptan bir kişiyi ayağından ağaca asarak, kafasını suya batırıp kırbaçlayanların korunmasıyla sol bir adım ilerleyemez. Bu yapılanlara karşı çıkılmadan solun itibarı korunamaz. Bu işi yapan gruplar solcu sayılırsa ve bunlarla araya kalın bir sınır çekilmezse kim size inanır? Kim sola güvenir?

Türkiye'nin ve solun iyiliğini istiyorsak en başta sol adına yapılan kepazeliğe karşı çıkmalıyız. Ancak o zaman halkın güvenini kazanabilir, devrim davasını başarıya ulaştırabiliriz.

Sahte solun yaptıkları yalnız halkın güvenini sarsmakla kalmıyor, aynı zamanda halkın güçlerini dağıtıyor ve bizzat halkı hedef alıyor. Halktan zorla haraç toplayan, esnafa, işçiye kan kusturan, emrine uymayanın gecekondusunu başına yıkan sahte solcu zorbalardan en çok zararı halk görüyor. Birçok genç bu akıl almaz işlerin peşine sürüklenerek heba oluyor. Maceracı eylemler devrime hizmet edebilecek birçok gencin önünü karartıyor ve mücadeleden uzaklaşmasına sebep oluyor.

HERKESİN BİLDİĞİNİ HALKTAN GİZLEMEK NİYE?

Bizim yazdıklarımızın gizliliği iddiasına gelince: Sahte solun yaptıklarını Brejnev biliyor. Kontrgerillacılar biliyor, hakim sınıflar biliyor. Bilmeyen bir tek emekçi halk. En çok onların bu gerçekleri öğrenmesi gerek. Hem de ilk önce halk öğrensin. Öğrensin ki solcu diye ortaya çıkan bazı grupların solculukla bir ilgisi olmadığını görsün. Sola en büyük hizmet yapılan kötü şeylerin mahkum edilmesiyle olur. Bu da ancak bizzat halkı olaylardan haberdar etmekle mümkündür.

Birçok insan sol adına yapılan bazı işlere bakarak soldan uzak duruyor. Bu yapılanları aydınlatalım ve solculuğun bu yapılanlarla bir ilgisi olmadığını gösterelim ki sol güç kazansın.

Halk doğruyu yanlışı ayırır. Komşusunu kendisi gibi düşünmüyor diye mahalleden kovan solcu çıksın da bunu halka kabul ettirsin bakalım.

Halkımız sır tutar. Sırrı uğruna canını bile verir. Ancak sır tutmakla katil korumanın, Bulgaristan'a harita veren casusu gizlemenin bir ilgisi yoktur. Sır tutan halk, ülkeye ve halka zarar verenlerin yakasına yapışılmasından ve hesap sorulmasından yanadır.

O zaman kötülüğün üstüne hep birlikte yürüyelim. Bütün devrimcileri, bütün solcuları Türkiye'nin iyiliğini isteyen herkesi karanlık güçlerin gün ışığına çıkarılması için yürüttüğümüz kampanyayı desteklemeye çağırıyoruz. Bugüne kadar çok sayıda okuyucumuzdan bu konuda destek gördük. Onların yardımları mücadelemizin daha da güçlü bir şekilde gelişmesine hizmet etti.

Solun birliği ve güçlenmesi için sahte solu açığa çıkarmalıyız.

Yalnız Aydınlık'a değil bütün devrimcilere bütün solculara bu görev düşmektedir.

AYDINLIK'IN İLKELİ TUTUMU

1. *AYDINLIK, Marksistlerin, devrimcilerin emperyalizme ve işbirlikçilerine karşı mücadele sırlarını korumaya özen gösterir. Devrimci faaliyetleri ve devrimcileri ele verenler karşılarında her zaman gazetemizi bulacaklardır*

2. *AYDINLIK, hatalı eylemler yapanların da açığa vurulmasına karşıdır. Çünkü hata yapan insanlar, zamanla gerçeği görebilir ve devrim saflarına kazanılabilir*

3. *Ancak, halkı, devrimcileri ve milli bağımsızlığımızı doğrudan doğruya hedef alan kasıtlı eylemlere girişenleri açığa çıkaracak ve halka ilan etmeye devam edeceğiz. Örneğin, devrimcileri ve halktan insanları kasten öldürenlerle, yabancı devletlere Türkiye'nin milli savunması ile ilgili sırları verenlerden hesap sorulması için mücadelemizi sürdüreceğiz*

HALKI VE DEVRİMCİLERİ SEVİNDİREN, VE SOLA GÜÇ KATAN BİR OLAY

Aydınlık
BÜTÜN ÜLKELERİN İŞÇİLERİ VE EZİLEN HALKLAR, BİRLEŞİN!

ADI: DEVRİMCİ HALKIN YOLU
ORTAYA ÇIKIŞ: 1975'lerde THKP-C Davası sanıklarının büyük bir kısmı tarafından Halkın Yolu grubu oluşturuldu. 1978 Mayısında Halkın Yolu yöneticileri, gruplarını dağıtarak TİKP saflarına katıldılar. Bu karara katılmayan küçük bir azınlık Devrimci Halkın Yolu grubunu oluşturdu
GÖRÜŞLERİNİ SAVUNAN YAYINLAR:
Devrimci Halkın Yolu (Haftalık, düzenli çıkmıyor)
Proleter Devrimci Teori (teorik dergi. Düzenli yayınlanmıyor)

Halkın Yolu, 1978 1 Mayıs'ında kendini feshederek TİKP'ye katıldı

1976'nın son günlerinde yayınına başlayan Halkın Yolu dergisinin 1 Mayıs 1978 tarihli 51. sayısında şimdiye kadar pek rastlanmayan bir açıklama yeralıyordu. "Yayın hayatımıza son veriyoruz ve tüm devrimcileri TİKP saflarına çağırıyoruz." Açıklamada, "H.Yolu'nun çizgisinin Brejnev'den alınmış tuğlalarla örüldüğü ve devrimci hareketin önünde bir engel haline geldiği" belirtilerek, şöyle deniyordu:

"Yazı Kurulu, tarihi görevini yerine getirmek üzere Halkın Yolu'nun son sayısını çıkartır ve yayın hayatına son verir. Tüm devrimcileri, TİKP'ye tek tek katılmaya dünya devrimine ve ülkemiz devrimine omuz vermeye çağırıyoruz."

Bu karar hem Halkın Yolu taraftarları hem de halk tarafından sevinçle karşılandı. Ancak içinde küçük bir azınlık bu karara uymayarak, Devrimci Halkın Yolu adlı yeni bir grup oluşturdu.

H. Yolu Yazı Kurulu, derginin 51. sayısında yayınladığı açıklamada, H. Yolu'nun yayınına son verdiğini ilan etti ve tüm devrimcileri TİKP saflarında birleşmeye çağırdı. H. Yolu Yazı Kurulunun kararına katılmayan küçük bir azınlık Devrimci Halkın Yolu adlı bir dergi çıkartarak yeni bir grup oluşturdu. D. Halkın Yolu 64. sayısında ise Mao'yu "anti-marksist ilan etti.

HALKIN YOLU NASIL ORTAYA ÇIKTI?

1975 sonlarında, özellikle THKP-C'nin görüşlerine sempati duyan gençlik çevrelerinde THKP-C'nin geçmişini ve eylemlerini değerlendirme konusunda geniş bir tartışma çıktı. Kendilerine "Militan Gençlik" adı veren bir kesim "kendimizi devrimci tarzda aşalım" sloganıyla bir kampanya geliştirdi. THKP-C ve Dev-Genç davası sanıklarının önemli bir bölümü tarafından da desteklenen bu kampanyada Militan Gençlik Grubu, THKP-C'nin geçmişini "Kruşçev'in tezlerinden etkilenmiş küçük burjuva ihtilalci bir çizgi" olarak değerlendiriyor, ayrıca S.Birliği'nin sosyal-emperyalist bir ülke olduğunu savunuyordu.

MİLİTAN GENÇLİK DERGİSİ

Bu grup, 5 Nisan 1976'dan 23 Haziran 1976'ya kadar beş sayı yayın yapan Militan Gençlik adlı bir gençlik dergisi yayınladı. Bu derginin açık bir platformu ve siyasetleri yoktu. Önemli özelliği M.Çayan'ın görüşlerini eleştirmesine rağmen, aynı zamanda "1971 direniş ruhunu yükseltelim" çağrısı yapmasıydı. Ayrıca dergi, "faşizm tırmanıyor" görüşünü savunduysa da sonradan terk etti. Ülkemizdeki faşist diktatörlüğün iki süper devlete dayandığını söyleyerek, faşist ve revizyonistler dışında gençliğin "tek kitle örgütünde" birleşmesi şiarını ileri sürdü.

Militan Gençlik ve öteki gruplar arasında bu sıralarda tek bir gençlik örgütü çatısı altında toplanma çalışmaları sürdürülüyordu. Ancak Devrimci Yol'un ayrılması ve ayrı bir dernek kurması üzerine bu çalışmalar yarıda kaldı.

HALKIN YOLU VE İLK AYRILMA

Militan Gençlik grubu, 1976'nın son günlerinden itibaren Halkın Yolu adlı bir dergi çıkarmaya başladı ve bundan böyle de Halkın Yolu olarak anılmaya başlandı.

Halkın Yolu dergisi, ilk iki sayısında çıkan "Devrimci Proletaryanın Mücadelesi ve Görevleri" adlı yazıda, yayını sırasında izleyeceği çizgiyi özetledi. Bu yazılarda iki süper devletin baş düşman olduğu, bugün temel görevin bağımsızlık ve demokrasi mücadelesi olduğu belirtiliyordu.

H.Yolu grubu ilk ortaya çıkışıyla birlikte Mao Zedung'un fikirlerini ve Üç Dünya Teorisini savunmaktaydı. Halkın Yolu dergisinin ilk iki sayısında ise, Üç Dünya Teorisi ilk savunulandan farklı bir tarzda ele alındı.

Aydınlık dergisi 1976 ortalarında Militan Gençlik dergisine birlik çağrısı yapmıştı. Dergi bu çağrıyı, "biz gençlik dergisiyiz, bu çağrının muhatabı değiliz" diyerek geçiştirdi. Bundan sonra da Halkın Yolu'nun çizgisinin temel özelliği, Halkın Kurtuluşu ve Aydınlık arasında bocalamak oldu.

H.Yolu dergisinin ilk çıkışıyla birlikte, bu grubun taraftarlarından 50 kadar devrimci, H.Yolu'nun eski görüşlerini terk etmekte olduğunu ve bölücülük yaptığını öne sürerek Aydınlık saflarına katıldı. Bu Halkın Yolu saflarında ilk önemli ayrılmaydı ve bunu daha büyük ayrılmalar izleyecekti.

ÜÇ DÜNYA TEORİSİ SORUNUNDA TARTIŞMA VE İKİNCİ AYRILMA

H.Yolu, özellikle 1977 1 Mayıs'ından sonra görüşlerini yavaş yavaş değiştirmeye başladı. Bu değişiklikler derginin sayfalarına açık olarak yansımakla birlikte Üç Dünya Teorisi artık savunulmuyor, daha çok Enver Hoca'nın görüşleri doğrultusunda yayın yapılıyordu. Daha önce en olumlu hareket dediği ve birleşilebilecek bir güç olarak gördüğü Aydınlık-Halkın Sesi'ni, "karşıdevrimci ihanet akımı" olarak nitelendirdi.

Nihayet Ağustos 1977'den sonra Halkın Yolu içinde Üç Dünya Teorisi konusunda tartışmalar başladı. Tartışmalar sonunda ise ülke çapında Üç Dünya Teorisini savunan çok sayıda devrimci Halkın Yolu saflarını terk ederek, Aydınlık-H. Sesi saflarına katıldı.

TİKP'YE KATILMA ÇAĞRISI

H.Yolu dergisi, bu gelişmeler sırasında dergi sayfalarında Üç Dünya Teorisini açıkça reddetmemişti, ancak dergide, AEP'nin görüşleri ve Tiran Radyosunun yayınları yeralıyordu.

H.Yolu yöneticileri ve taraftarları arasında Üç Dünya Teorisi konusunda tartışmalar yine devam etti. Bu kez aralık ayında yaptıkları toplantıda Halkın Yolu yöneticilerinin büyük çoğunluğu, Üç Dünya Teorisinin devrimci bir teori olduğu, bu teorinin reddinin Mao Zedung'un fikirlerinin ve devrimin reddi olduğu kararını aldılar.

H.Yolu yöneticileri 1978 1 Mayıs'ında ise doğru tutumun, TİKP saflarına katılmak olduğu kararına vararak, yazımızın başında değindiğimiz çağrıyı yaptılar.

H.Yolu'nun 51. sayısında THKP-C davası sanıklarından Necmi Demir, İlkay Demir, Kamil Dede, Ömer Güven, Necati Sağır, Mehmet Balaban ve Lale Arıkdal ile Halkın Yolu taraftarı eski Dev-Genç davası sanıklarının da TİKP'ye katılma çağrıları yeralıyordu.

Bu karar, zaten bu sıralarda TİKP'ye katılma konusunda yer yer harekete geçmiş olan H.Yolu taraftarlarınca da benimsendi ve H.Yolu taraftarlarının tamamına yakını tek tek TİKP saflarına katıldı.

DEVRİMCİ HALKIN YOLU DOĞUYOR

Üç Dünya Teorisini reddeden TİKP'ye katılma kararını şiddetle eleştiren küçük bir kesim, Devrimci Halkın Yolu adlı bir dergi çıkartarak yeni bir grup oluşturdu. Devrimci Halkın Yolu'nun 19 Mayıs 1978 tarihli ilk sayısında H. Yolu yöneticilerinin gruplarını feshetmeleri şöyle değerlendiriliyordu:

"Yıkılan ve çöken oportünizm, yenilmeyen ve zafer kazanan Marksizm-Leninizmdir."

"Kazandıkları zaferin' mutluluğundan söz eden D.Halkın Yolcuları, bu sayıdan sonra dört ay dergi çıkarmadılar, hiç bir faaliyette de bulunamadılar. 12 Eylülden itibaren yayınına devam eden D.H. Yolu şu anda düzenli olarak çıkmıyor.

DEVRİMCİ HALKIN YOLU DAĞILIYOR

"Mao Zedung'u kendilerinin savunduğunu" söyleyerek TİKP'ye geçen devrimcileri eleştiren D.Halkın Yolu yöneticileri, D.Halkın Yolu'nun 6 Mart 1979 tarihli 64. sayısında Mao'nun fikirlerinin "anti-Marksist' küçük burjuva fikirler olduğunu" ilan etti.

Bu gelişme D.Halkın Yolu saflarında yeni bölünmelere yol açtı. Mao'nun fikirlerinin reddine karşı çıkan 44 devrimci D.Halkın Yolu saflarını terk ederek TİKP saflarına katıldı. Geriye kalan taraftarların ise D.Halkın Yolu saflarından ayrılmakta oldukları öğrenildi.

D.Halkın Yolu şu anda dağılmış durumda ve siyasi ortamdan silinmenin eşiğinde.

* * *

Yarın Devrimci Halkın Yolu'nun çeşitli konulardaki görüşlerine değineceğiz.

D.Halkın Yolu'nun Enver Hoca'nın ilgisini çekmek için başvurduğu ilginç yöntemleri anlatacağız.

Yarın

Eczacıbaşı Dinamo Tiran voleybol maçı ve esrarengiz Enver Fatih

D. H. Yolcular tarafından evi basılan Hikmet Üstün ve ailesi. . ."Bunların halka hiçbir faydası yok, zararları var."

"BUNLAR PATIRTIDAN BAŞKA BİR ŞEY YAPMIYORLAR"

Devrimci Halkın Yolu grubunun sık sık uyguladığı bir yöntemde silah zoruyla ev basmak. Özellikle bölünme dönemlerinde üç beş kişilik silahlı gruplar, kendilerine karşı olanların evlerini basarak buradaki eşyaları alıp götürüyorlar.

Bu yılın Ocak ayında da Devrimci Halkın Yolu grubundan bazı kişiler, bu kez Bostancı'da Hikmet Üstün adlı yurttaşın evini bastılar. Geçimini taşaronlukla sağlayan Hikmet Üstün burada iki çocuğu, yaşlı anne ve babasıyla birlikte oturuyordu.

Kendisiyle konuştuğumuz Hikmet Üstün evinin basılması olayını şöyle anlattı:

"Gece saat 11,30'da kapı çaldı. "kim o?" dedim. 'Aç, kardeşinin arkadaşlarıyız' dediler. Öyle deyince ayağım yere erdi, çünkü hemen hepsini tanırım. Mahallede vakit oldukça konuştuğum tartıştığım çocuklardır.

"Kapıyı açtım. Mahalleden tanıdığım, hele birisinin ailesiyle de tanışıp görüştüğüm, 4 kişi elleri ceplerinde kapıya dayandılar. 'Hayır ola buyurun' demeye kalmadı, Ulan o kardeşin olacak herifte bir takım eşyalar var, onları almaya geldik' dediler.

"Neden herif diyorsunuz' diye sordum. "O herif Mao'yu savunuyor, Aydınlık okuyor, hainlerin yanına gitti" diye cevap verdiler. bunun üzerine tepem attı. Devrimcilere evvel ezel saygım vardır. Canlarının düştüğü yerde başım öne düşer. 'İlk evvela saygılı olun, devrimciler halka karşı dürüst davranırlar, halka doğru hitap ederler. Siz devrimci değilsiniz, eşkiyasınız. Faşistlerden farkınız ne?' demeye kalmadı, adamların elleri bellerine gitti. 'Ulan senin ağzını burnunu dağıtıp bir kenara atarız' deyip üstüme geldiler.

"O sıra anam, babam, çoluk çocuk bağrış çağrış aşağı inince üstlerine yürüyeceğimizi anlayıp, savuşup gittiler.

"Bu ve bunun gibi sahte devrimcilerin patırtıları çok ama meydanda yoklar. Bu adamlar halk için hiçbir şey yapmıyorlar. Yaptıkları tek şey halka karşı olmak"

Hikmet Üstün'ün annesi ise şunları söylüyordu:

"Bunlar insan değil, insan yanı yok bunların"