BİLİNMEYEN "SOL" BELGELER VE OLAYLARLA 49 grup

Sovyetler Birliği'ne evet, TKP'ye hayır emeğin birliği

TKP'yi S. Birliği'ne şikayet eden E.Birliği, kendisine "üvey evlat" muamelesi yapılmasını eleştiriyor

8. sayfada

Aydınlık

Kuruluş yılı: 1921
Kurucusu: ŞEFİK HÜSNÜ

BÜTÜN ÜLKELERİN İŞÇİLERİ VE EZİLEN HALKLAR, BİRLEŞİN!

PERŞEMBE 22 MART 1979
350 kuruş

Toplumlararası görüşmelerin başlaması kesinlik kazanmadı

Denktaş, Brüksel'de AET yetkilileriyle görüşüyor

● Kıbrıs sorununun çözümünde yeni gelişmeler olabilir

HADİ ULUENGİN
BRÜKSEL'DEN BİLDİRİYOR

Kıbrıs Türk Toplumu Lideri Rauf Denktaş AET ve Belçika yetkilileriyle görüşmek üzere önceki gün Brüksel'e geldi. Denktaş Belçika Başkentinde bulunduğu süre içinde AET komisyonu Başkanı Roy Jenkins ve Belçika Dışişleri Bakanı Henri Simonet ile görüşecek.

1972 yılında Ortak Pazar ile Kıbrıs Cumhuriyeti arasında imzalanmış olan ortaklık anlaşmasında KTFD'nin de yararlanması için girişimlerde bulunacak olan Denktaş'a AET yetkililerinin olumlu cevap vermesi beklenmiyor.

Öte yandan Türk toplumu liderinin Kıbrıs sorununun çözümü için Brüksel'de bazı görüşme-

(Devamı sa.7, sü.7'de)

KTFD Başkanı Rauf Denktaş. Brüksel'de AET yetkilileriyle temaslarına başladı. Denktaş bugün Belçika Başbakanı Simonet, yarında AET Komisyonu Başkanı Roy Jenkins'le görüşecek.

"Devalüasyon yok"

ECEVİT: Dış krediler konusunda ne ölçüde sonuç alınacağı bilinmiyor Batıya, durgun bir istikrara katlanamayacağımızı anlatmaya çalışıyoruz

ankara havası

Can simidi

Nuri Çolakoğlu

"Yahu bazı şeyleri aklım almıyor. Şu bizim patron nasıl böyle bir hata yapar? Tam dikkatler adamın üzerine çevrilmiş, her cepheden bombardıman ediliyor. Sen tut adama bir tutamak ver. Olacak iş mi bu?"

AP yetkilisi öfkeliydi. Sözünü ettiği olay, Genel Başkanı Süleyman Demirel'in Ecevit'i Allende'ye benzetmesiydi.

(Devamı sa.7. sü.9'da)

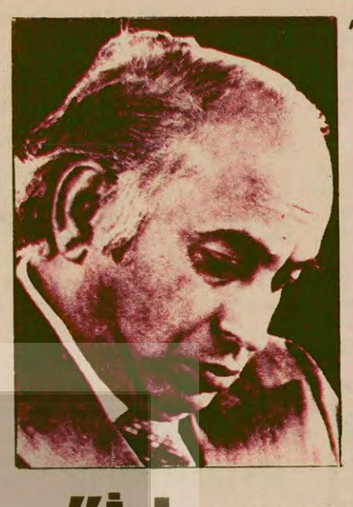

"Özellikle Sovyetler tarafından desteklenen Afganistan, Pakistan'daki kargaşalıklardan yararlanabilir"

BUTTO:

"İdam sehpasına çıkarılmak istenen Pakistan'ın egemenliğidir"

● Pakistan eski Başbakanının cezaevinden gizlice çıkardığı bir mektup Londra ve Hindistan'da kitap haline getirildi

DIŞ HABERLER SERVİSİ

Pakistan Yüksek Mahkemesi tarafından ölüm cezasına çarptırılan eski Başbakan Zülfikar Ali Butto, hapisaneden gizlice çıkartmayı başardığı bir mektupta, "idam sehpasına çıkarılmak istenen ben değil, ülkemin ege-

(Devamı sa.7, sü.7'de)

Demirel: "Hükümetin aldığı önlemlerin hiç bir ilmi değeri yok"

İnan: "Orta Doğu'da yeniden haritanın çizilmesi sözkonusudur"

ANKARA (AA)

AP Genel Başkanı Süleyman Demirel, hükümetin aldığı önlemlerin hiç bir ilmi değeri olma-

(Devamı sa.7, sü.3'de)

Şoförler yurt çapında direnişe hazırlanıyor

● Pazartesi günü Şoför dernekleri Ankara'da karar alacak

● Dolmuşlar, Belediye fiyatlarını uygulamıyor

Yazısı 5. sayfada

Paketten 6 önlem ve 6 kural çıktı

● Ecevit, önlemlerden eski hükümetlerin sorumlu olduğunu iddia etti

ANKARA (ÖZEL)

Başbakan Bülent Ecevit "Ekonomiyi güçlendirme" adı verilen önlem paketinin ana hatlarını dün saat 10.15'de toplanan partisinin ortak grubunda açıkladı.

Ecevit konuşmasının bir bölümünde AP Genel Başkanı Süleyman Demirel'i sorumsuzlukla suçlayarak, Demirel'in bir gün önceki devalüasyonla ilgili demecini eleştirdi.

Ecevit devalüasyonun yapılıp yapılmayacağına eski başbakanların değil bugünkü başbakanların karar vereceğini söyleyerek "Devalüasyon yapılmayacaktır, önlem paketinde bir devalüasyon yoktur" dedi.

Ecevit, amaçların uygulanması için 6 temel kural saptadıklarını açık-

(Devamı sa.7, sü.3'de)

Sıkıyönetim Mahkemesinde idam isteğiyle yargılanan sanıklardan Mithat Şen (sağda) ve Nihat Kaya dünkü duruşmada... (Foto: AYDINLIK)

İTÜ öğrencisi Salih Deniz'i öldürmek, Vedat Ergün'ü yaralamaktan sanık

Komando Mithat Şen ve 7 arkadaşı idam istemiyle yargılandı

● Said Ulusoy'u öldürmekten sanık komando Alpaslan Alpaslan, mahkemede suçu ölmüş bir arkadaşının üzerine attı

İSTANBUL (ÖZEL)

İstanbul Sıkıyönetim Askeri Mahkemesinde dün yapılan duruşmalarda, Said Ulusoy adlı öğrenciyi öldürmekten sanık komando Alpaslan Alpaslan ile İTÜ öğrencisi Salih Deniz'i öldürmek, Vedat Ergün'ü de yaralamaktan sanık ülkücü komando Mithat Şen ve arkadaşlarının yargılanmalarına devam edildi. Aksaray'da belediye otobüsü içinde Spor Akademisi öğrencisi Said Ulusoy'u öldürmekten sanık Alpaslan Alpaslan'ın duruşmasında sanığın gösterdiği savunma tanıkları, Said Ulusoy'un daha sonradan ölen sağ görüşlü Ahmet Avlanmaz tarafından öldürüldüğünü iddia ederek suçu ölmüş bir kimsenin

(Devamı sa.7, sü.8'de)

Ankara 7.Sulh Ceza Hakimliği eliyle aldığımız tekzip

MHP KIBRISTA ÜS KURMAMIŞTIR

Gazetenizin 26/9/1978 tarihli nüshasının 1 ve 8. sayfalarında intişar eden "Türkeş'in Kıbrıs Merkez Üssünü kuran adamı Türkeş Zir Köyünde eğitim gören Kıbrıslı gençlerle, STK mensubu İ.Tansu vasıtasıyla temas kurdu. Merkez Üssünün sivil kanadını Türk Ocağı Başkanı Fikret Kürşat örgütledi." Başlıklı yazının, gazetenizde yayınlanan MHP ile ilgili yazılar gibi gerçekle ilgisi yoktur. Yazı, yalan ve iftiradan ibarettir.

Yaşar Okuyan
MHP Genel Sekreter Yardımcısı

Ankara 7.Sulh Ceza Hakimliği eliyle aldığımız tekzip

HİÇBIR MHP'Lİ SAVCI DOĞAN ÖZ'ÜN KATİLİ SANILAN HÜSEYİN KOCABAŞ İÇİN TAVASSUTTA BULUNMAMIŞTIR'

Gazetenizin 26/9/978 tarihli nüshasının 1 ve 7. sayfasında intişar eden

(Devamı sa.7, sü.3'de)

Konstantin KARAMANLİS

Tito

Çavuşesku

Karamanlis: Balkanlar'da barışı koruma konusunda Tito ve Çavuşesku ile aynı görüşteyiz

HABER MERKEZİ

Yugoslavya ve Romanya'ya yaptığı resmi gezileri tamamlayarak ülkesine dönen Yunanistan Başbakanı Karamanlis, Atina'da verdiği demeçte, "Mareşal Tito ve Başkan Çavuşesku ile yaptığım görüşmeler çok yararlı oldu. Yugoslavya ve Romanya ziyaretlerimden çok memnun dönüyorum" dedi.

"Karışık uluslararası durumda, nerede bulunduğumuzu bilmemizde yarar vardır" diyen Karamanlis Tito ve Çavuşesku ile yaptığı görüşmelerde, ülkeleri arasındaki ya-

(Devamı sa.7. sü.3'de)

İran nereye gidiyor?

TAHRAN'DAN YENİ DÖNEN ÇİGDEM KÖMÜRCÜOĞLU SABİT YÜRÜRDURMAZ

Halk Fedaileri TUDEH'in oyununa nasıl geliyor?

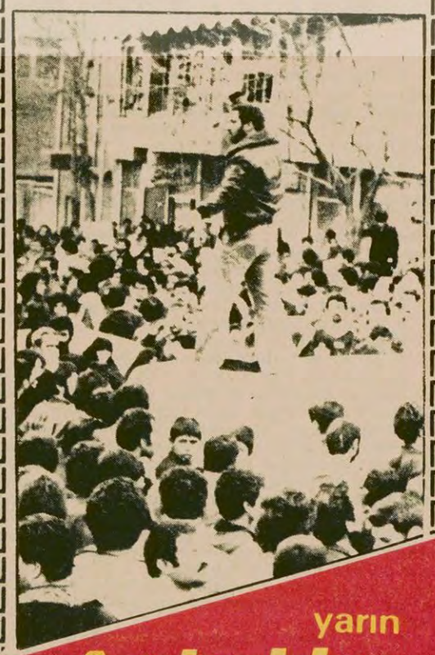

yarın Aydınlık'ta

Sanayiciler, «alınan önlemlerde hükümetle beraberiz» dediler

İSTANBUL (ÖZEL)

İstanbul Sanayi Odası (İSO) Oda Meclisi, dün saat 15.00'de toplanarak, Başbakan ile yapılan ekonomik önlem-

(Devamı sa.7, sü.2'de)

BASYAZI

Zorbalığı besleyen sosyal temel

Doğu Perinçek

HALKA karşı zorbalığı kendisine iş edinen örgütler ve başıbozuk çeteler nasıl oluyor da kendilerine bunca fedai bulabiliyorlar? Geniş halk yığınları gerek ülkücü komandoların yaptığı ve gerekse Sovyetler Birliği'nin yönlendirdiği cinayet ve terörü nefretle karşılıyor. Halka zorbalık yapanlardan, katillerden birçoğu yakalanıyor, hapse atılıyor. Ne var ki, zorbalık örgütleri gene de "kadrolarındaki" boşluğu doldurabiliyorlar.

Orta Çağdan tamamen kurtulamamış ve üstelik emperyalizmin ekonomik, kültürel ve siyasi baskısı altında kalmış bir ülkede, zorbalık örgütlerinin kadro sıkıntısı çekmeyişlerinde fazla yadırganacak bir şey yok. Her şehrimizde ve kasabamızda, toplum hayatımızın ayrılmaz bir parçası haline gelmiş olan asalakların, kabadayıların ve bıçkınların küçük bir kesiminin ör-

(Devamı sa.7, sü.9'da)

Çalışma Bakanı Ersoy, Asgari Ücret Tespit Komisyonunu toplantıya çağırdı

ANKARA (THA)

Çalışma Bakanı Bahir Ersoy, Asgari ücret Tespit Komisyonunu 28 Mart Çarşamba günü Saat 10'da toplantıya çağırdı.

(Devamı sa.7, sü.7'de)

Aşık Veysel

Ölümünün 6. yılında dostlar onu hatırladı

Bugün SANAT Sayfamızda

Çalınan 85 bin liradan 50 bini ele geçirildi

Tekel aracını soyan 3 kişiden ikisi 10 dakikada yakalandı

Tekel dağıtım arabasını soyan ve kısa bir süre sonra yakalanan İsmet Saydık (solda) ve Halim Orava, Kızıltoprak Karakolunda görülüyorlar. (Fotoğraf: Abdullah KURTAY)

● Bursa'da bir öğrenci G.Antep'te bir işçi öldürüldü

HABER MERKEZİ

Kalamış'ta Tekel Rakı satış arabasını soyan üç kişiden ikisi, soygundan 10 dakika sonra, yakalandı.

Dün sabah, Fenerbahçe-Kalamış'taki bayilere dağıtım yaparken Kadri Atılar adlı şahsa ait bir gazinoya servis yaptığı sırada Tekel satış arabasına yaklaşan üç kişi, silahlarını çekip, görevlileri etkisiz hale getirdikten sonra, 85 bin lira alarak kaçtılar. Soyguncular kaçtıkları sırada takip edilmelerini önlemek için havaya ateş açtılar.

Soygundan kısa bir süre sonra çevreyi kontrol

(Devamı sa.7, sü.1'de)

ANADOLU BASINI SESLENİYOR

Yalvaç POSTASI 8.3.1979—YALVAÇ

İlçemizi anarşik olaylar, yaşanmaz hale getirdi

Ülkemizi tehlike içinde tehdit eden ve bazı illerimizdeki sıkıyönetim bölgelerinden kaçan anarşi, geçtiğimiz hafta sonunda ilçemizi iki gün tehdit etmiş ve gergin bir hava yaratmıştır.

Önceleri belediye zabıtalarının içkili bir biçimde CHP'lilere sövüp tehditler savurmasından sonra ertesi gün de devam eden olaylarda başta MHP düşünüşlü AP etiketli Belediye Başkanının liderliği ve kışkırtıcılığıyla devam etmiştir. Belediye Başkanının Belediye Parkı sandalyelerini militanlarına emir vererek kırdırmasından sonra TÖB-DER şube binası camları kırılmış sağcı olarak bilinen gruplar ilçede CHP'li bilinen kişi ve kuruluşlara saldırıya geçmişlerdir. Olaylara el koyan Emniyet Başkomiserliği ve jandarma komutanına da hakaret eden, olayların lideri durumundaki Belediye Başkanından cesaret alan topluluklar CHP'li bilinen kişilerin evlerine de saldırmışlardır. Olaylar daha fazla büyümeden Isparta Valiliğince güvenlik kuvvetlerinin sevkedildiği ilçemizde durumun halen gergin olduğu, belediye başkanı ve şürekasının intikam almak için fırsat kolladığı gözlemlenmiştir.

Devrim HAKİKATİ KONUŞMAKTAN KORKMAYINIZ 13.3.1979—ÇORLU

600 kişi gübre alabilmek için sırada bekliyor

Çorlulu üreticilerin, önümüzdeki ekim dönemi için, 26 Nitrat gübre ihtiyaçlarının 15.000 ton olarak belirlendiği açıklanmıştır.

Çorlu Ziraat yetkililerinden yapılan açıklamaya göre, bugüne kadar kooperatifler de olmak üzere üreticilere toplam olarak 5500 ton 26 Nitrat gübre dağıtılmıştır. Ancak, Çorlu'ya dahil olan ekim bölgesinde dekar başına 20 kilogram gübre dağılması gerekirken, eldeki yetersiz gübrenin ihtiyacı bir ölçüde karşılamasını sağlamak için bu rakam 13'e düşürülmüştür.

İlgililer, yukarıda adı geçen gübreyi alabilmek için 600 üreticinin sırada beklediğini, ihtiyacın kısa zamanda karşılanması gerektiğini söylemişlerdir.

Öte yandan, gübre konusunda görüşlerini belirten çiftçi yurttaşlarımız, geçen yıl alınan önlemler sonucu gübre sıkıntısı çekilmediğini belirtmişler, bu yıl da önlem alınmasını istemişlerdir. Çiftçiler "Bizim topraklarımıza dekar başına 20 kilogram gübre atılması gerekmektedir. Ancak bir, zirai donatım kurumundan dekar başına 13 kilogram gübre alabildik.

Eğer gübre ihtiyacı ivedilikle karşılanmazsa, bunun üretimi olumsuz yönde etkileyeceğini söyleyebiliriz."

Eğirdir Göl Sesi 13.3.1979—EĞİRDİR

Yem fiyatlarına zam yapıldı

Isparta Yemtaş Fabrikasında üretilen hayvan yemi fiyatlarına zam yapıldı.

Daha önceden kilosu 405 kuruş olan suni yemin fiyatı 535 kuruşa çıkarıldı.

Suni yem fiyatlarına yapılan zammın besiciliği ve tavukçuluğu olumsuz yönde etkileyeceğini açıklayan üreticiler kendilerinin de tavuk, yumurta ve büyükbaş hayvanlar ile sütün fiyatını artırmak zorunda kalacaklarını belirtmişlerdir.

İLERİ 13.3.1979—CEYHAN

70 yıllık okul tarihe gömülüyor

Osmanlılar döneminden ve Türk Milli Eğitimine damgasını vuran 70 yıllık öğretmen okulu nihayet kapatılmaktadır.

Türkiye'nin en eski öğretmen yetiştiren okullarından olan Adana Eğitim Enstitüsünün kapatılmasına ilişkin Milli Eğitim Bakanlığı kararı kesinlik kazanmış sadece okul binasının ne olarak kullanılması gerektiği hakkında henüz bir karar verilememiştir.

Beri taraftan aldığımız bilgiye göre Adana Eğitim Enstitüsüyle birlikte bölgemizin tüm eğitim enstitüleri kapatılmaktadır. Haruniye, Hatay. Kahramanmaraş, Gaziantep, Mersin, Antalya, Eğitim Enstitüleri kapatılan okullar arasındadır. Bu eğitim enstitülerinin kapatılması ile bölgemizde öğretmen yetiştiren hiç bir okul kalmamaktadır.

FİKİR MEYDANI

21 Mart Dünya Ormancılık Günü ve dünya ormancılığı (1)

Şule Emek
Orman Yüksek Mühendisi

> Güzel sözleri ve iyi dilekleri bırakıp, gerçekleri araştırmazsak, kutlayacağımız günler dünya ormanlarının yeniden çoğalmasını bir tarafa bırakalım, korunmasına bile yetmeyecektir. Oysa ormanları korumak)'"iyorsak, asıl tanımamız gereken dünya ormancılığının durumu ve işleyiş şekli olmalıdır

BİR "Dünya Ormancılık Günü"nün saptanıp her yıl kutlanması, ilk kez 1972 yılında Avrupa Tarım Konfederasyonu tarafından Birleşmiş Milletler Gıda ve Tarım Örgütü"nün (FAO) bir toplantısında teklif edilmiştir. Teklif kabul edilmiş ve bu yıldan sonra kuzey yarımkürede ilkbaharın, güney yarımkürede sonbaharın ilk günü olan 21 Mart, "Dünya Ormancılık Günü" olarak kutlanmaya başlamıştır. Ülkemizde ise ilk kez 1974 yılında kutlanan bu günün amaçları şöyle sıralanmaktadır:

1) Orman varlığının ne olduğunu, sahip olduğu özellikleri geniş halk kitlelerine tanıtmak ve gereken önemin verilmesini sağlamak.

2) Ormanların maddi ve manevi yararları yanında tabiatı korumak ve eğlenme-dinlenme yönünden yaptıkları hizmetleri açıklamak.

3) Ülkelerin genel ormancılık çalışmalarını kamuoyuna duyurmak.

4) Çevre sorunları içinde ormanın ve doğa-insan ilişkilerinin ve özellikle erozyon konusunun ülke açısından öneminin tanıtılmasını sağlamak.

5) Orman ürünlerine dünya çapında duyulan ihtiyaç ile orman kaynaklarının verimi arasındaki açığın giderilmesi amacıyla, ağaçlandırma çalışmalarının önemini belirtmek ve kamuoyuna açıklamak.

6. Ormanlardan çok yönlü faydalanma yanında, sosyo-ekonomik değerlerinin belirtilmesi ve genişletilmesini sağlamak.

Yılın günlerinden birini "Dünya Ormancılık Günü" olarak ayırmak düşüncesinin gerekçesini de, orman kaynaklarının azalmasına karşılık, insanların orman ürünlerine olan ihtiyaçlarının gün geçtikçe artması oluşturuyor. Ve bu artan ihtiyaç ne yazık ki, ormanların tükenmesini de hızlandırıyor.

Dünya Ormancılık Günü'nün kısaca "ormanları kamuoyuna tanıtmak" olarak özetleyebileceğimiz amacını biz de benimsiyoruz. Ama yalnızca ormanları ve onların yararlarını tanıtarak, bugün gerçekten önemli bir sorun haline gelmiş "dünya ormanlarının tükenmesi" konusunda geçerli bir çözüm bulunamayacağını kabul etmek gerekir. Güzel sözleri ve iyi dilekleri bırakıp gerçekleri araştırmazsak kutlayacağımız günler dünya ormanlarının yeniden çoğalmasını bir tarafa bırakalım, korunmasına bile yetmeyecektir. Oysa ormanları korumak istiyorsak asıl tanımamız gereken dünya ormancılığının durumu ve işleyiş şekli olmalıdır. Dünya ormanları dün nasıldı, bugün ne durumdadır? Dünya orman kaynakları nasıl kullanılmaktadır? Yani dünya ormancılık politikası nedir? Bu sorulara cevap aramalıyız. Böylece hem ormancılığın gerçek durumunu tanımış, hem de bu durumdan kaynaklanan sorunları daha iyi kavramış oluruz.

Bugün dünyada odun tüketimi gerçekten de önemli boyutlara ulaşmıştır. Gün geçtikçe de artmaktadır. Odun belli başlı iki şekilde tüketilmektedir: Birincisi yakacak olarak, ikincisi ise yapacak olarak saniyede, inşaatta, vb. alanlarda. Odun yakacak olarak, genellikle yoksul ülkelerde kullanılır. Bu ülkelerde üretilen odunun yaklaşık yüzde 80-90'ı bu şekilde tüketilir. Yakılan odun dünya toplam üretiminin ise hemen hemen yarıya yakın kısmını oluşturur. Sanayide kullanılacak oduna gelince, bu çoğunlukla gelişmiş ülkelerde tüketilmektedir. Dünyada üretilen toplam yapacak odunun yaklaşık yüzde 10 kadarı gelişmekte olan ülkelerde, geriye kalan yüzde 90'lık kısmı ise süper devletlerde ve İkinci Dünya ülkelerinde kullanılmaktadır. Günümüzde sanayileşmiş ülkelerin yapacak odun ihtiyacı, görüldüğü gibi son derece yüksektir. Çok büyük üretim kapasitelerine sahip dev tesisler bir günlük üretimleri sırasında hektarlarca ormanı yok etmektedirler. ABD'de büyük bir gazetenin yalnızca bir günlük nüshasının çıkabilmesi için 50 hektarlık, yani yarım kilometre karelik bir ormanın üzerinde bir tek ağaç kalmaksızın kesilmesi gerekir. Bunun yanında çevremizi saran çeşitli —ve birçoğu da yararsız tüketim malları üzerindeki renk renk kağıt ambalajlar, sayfa sayfa ilanlarla dolu gazeteler, insanları afyonlamaktan başka bir işe yaramayan bol resimli magazin dergileri, toto-romanlar, kağıttan yapılma meyva suyu, süt, vb. ambalajları, gerekli gereksiz yerlerde kullanılan ağaç malzemeler, odalarımızın, salonlarımızın duvarlarını kaplattığımız tahta kaplamalar, neredeyse giysilerimizle eş zamanda modası değişen mobilyalarımız, bütün bunlar çağımızda alabildiğine gelişen orman ürünleri sanayiinin toplama armağanlarıdır. FAO Ormancılık Dairesi eski başkanı K.F.S.King, yalnız Kuzey Amerika'da israf edilen kağıdın, gelişmekte olan ülkelerin toplam kağıt tüketimlerinin 4 katına eşit olduğunu söylüyor. İşte bu temeller üzerinde gelişen orman ürünleri sanayiinin odun talebinin gittikçe artmasıyla, ormanların geleceği de her gün daha fazla tehlikeye girmektedir. Sanayi geliştikçe diğer doğal kaynaklarla birlikte dünya ormanları da tükenmektedir. Ormanların tükenmesi ardından bir takım doğal ve ekonomik afetlerin gelmesi demektir. Tabii bu felaketlerin çoğu yoksul ülkeler için sözkonusudur. Çünkü gelişmiş ülkeler kendi ormanlarını titizlikle korumaktadırlar. Oysa yukarıda belirttiğimiz gibi, bugün dünyada odun, yapacak olarak, daha çok gelişmiş ülkelerde kullanılmaktadır. Bu ülkelerde işleyen ekonomik kanunlar sanayiyi durmadan gelişmeye zorlamaktadır. Kapitalist ekonominin kurallarına göre üretim devamlı artmak, sermaye genişlemek, yoğunlaşmak ve yayılmak zorundadır. Bu kurallar, SSCB'nin de emperyalist bir devlet haline dönüşmesi ile, bugün gelişmiş ülkelerin tümü için geçerlidir. Emperyalist tekeller çıkarları için yalnız kendi ülkelerinde değil bütün dünyada odun kökenli ürünlerin bol bol kullanılmasını, israf edilmesini körüklemektedirler. Çünkü ne kadar tükenirse o kadar üretmek imkanı doğacaktır.

Ormanların tükenmesinin sanayinin gelişmesi ile ciddiyet kazandığını söyledik. Dünyada bugün gördüğümüz bu tablo nasıl meydana gelmiştir?

Geçmişte dünya ormancıları ve ormancılık

Geçmişte ormanlar, bugüne nazaran yeryüzünün daha büyük bölümünü kapsıyorlardı. İnsanlar birtakım gereksinimlerini karşılamak için odundan yararlanmaya başladıkları ilk günden bu yana ormanları etkilemeye de başladılar. İlk çağlarda bu gereksinimler sınırlı olduğundan odunun kullanımı da sınırlıydı. Ve ormanlar kendilerinden alınanın yerine yenisini rahatlıkla koyabiliyorlardı. Bu dönemde yalnızca en elverişsiz şartlarda yaşamını sürdüren ormanlar ortadan kalkmaya başladı. Örneğin Anadolu'nun iç kısımları ilk çağlarda seyrek ağaçlarla kaplı idi. Bitki örtüsü bugünkü gibi bozkır görünümünde değildi. İlk uygarlıklar, zaten yaşama sınırında olan bu seyrek ormanları ortadan kaldırdılar. Fakat bu örnekler son derece sınırlıdır. Gerçek ormanlar son yüzyıllara kadar varlıklarını tamamen muhafaza ederek geldiler. Ormanların tükenmesi birkaç yüzyıl önce başladı ve özellikle de odunun sanayinin hammaddesi olmasıyla hızlandı.

Aslında bu sorun ilk çıktığında yalnızca "Avrupa'nın sorunu" idi. Çünkü sanayi ilk olarak Avrupa'da gelişmeye başlamıştı. O zamanki Avrupalı devletler, ormanlarının ihtiyaçlarına yetmeyeceğini anlayınca taleplerini sömürgeleri olan diğer bölgelerdeki ülkelerin ormanlarından karşılamaya yöneldiler. Odun, Afrika ve Amerika'ya ayak basan Avrupalının ülkesine ilk taşıdığı hammaddelerden biri oldu. Ve böylece orman buhranı Avrupa'dan yola çıkarak gün geçtikçe dünyanın dört bir tarafını daha fazla sardı.

Dünya ormanlarının bu ilk sömürüsü, emperyalizm öncesi dönemde meydana geliyordu ve o dönemin sömürü biçimlerine uygun olarak yalnızca hammadde talanı biçimindeydi. O günden bugüne bu yağma ve talan devam ederken bir yandan da yeni boyutlar kazandı ve işin içine emperyalizm çağına özgü yeni sömürü biçimleri karıştı.

(Devam edecek)

demokrat gözüyle

lütfü oflaz

Cici düzen... ve komünizm propagandası...

Vay komünizm propagandası yaptın!
Ne haddime?
Yaptın, yaptın suçüstü yakalandın...
Yok yahu?
Saklama! 16 Şubat tarihli "Demokrat Gözüyle" köşesinde ne diyorsun bak:
"Sınıfsız toplum ne demek?
Komünizmin ta kendisi demek."

. . . . . .

Bu memlekette "komünizm, sınıfsız toplum demektir" diyenleri "komünizm propagandası" yapmakla itham eden zeka nasipsizleri varsa ben neyleyim?

Kısa kesip hemen bağlantılı bir konuya geçelim.

"Umut" dediler, Umut'u başa getirdiler...
Değişen ne oldu?
Koskocaman bir hiç...

Başbakan, önlem paketi denilen zam paketini ilk evvela işadamlarına danıştı. Onların "okey"ini aldı.

Kabak her zaman olduğu gibi yine halkın başına patladı.

Haklı olarak soruyor şimdi halk:
"Zam... zam... zam...
Ucuzluk ne zaman?"

Enflasyon üreten bu düzende kaldığımız sürece hiç bir zaman!

Her gelen gideni, her gün bir öncekini aratacak...

Kemerleri sıka-sıka halkın beli en nihayet kırılacak.

Peki o zaman cici düzenin egemen çevreleri ne yapacak?

Güya halkın kırılan belini doğrultacak yeni bir "Umut" ortaya atacak.

Attılar bile!

Demirel'in son gezilerini ve o gezilerde atılan sloganları, taşınan pankartları hatırlayın:
"Umudumuz Demirel..."
"Kurtar Bizi Demirel..."

Böyle döner bizim düzende bu işler.

Ecevit'e "Umut" derler, olmadı mı Demirel'i "Umut" diye yeniden piyasaya sürerler.

Soygun düzenini de istedikleri gibi sürdürürler.

Biz de seyrederiz.

Oysa 20 Ocak 1979 tarihli yazımızda belirttiğimiz gibi, "Kişiler Umut Olamaz. Umut Olan Sistemlerdir."

Çarkları kompradorların yararına çalışan cici düzen temelinden değişmedikçe, kimi işbaşına getirseniz nafile.

Böyle demekle yeni ve çok gizli bir "komünizm propagandası" geliştiriyor olmayalım sakın?

BULMACA

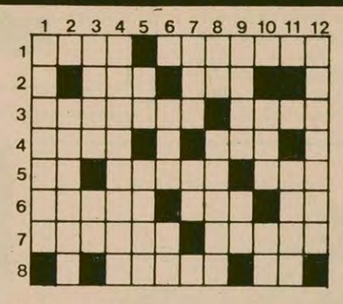

SOLDAN SAĞA: 1) Ölümünden üzüntü duyulan kişiler için yakılan ezgi - Yüzyıllık. 2) Bir tür içki - Baston. 3) Çekingen ve sıkılgan olan - Yetersiz kalan, zayıf yan (eski dil). 4) Taraça, teras - Pek az kişinin bilip sakladığı, giz. 5) Kimyada Teknetyum'un simgesi - Bir hacim ölçüsü birimi - Bir tür hafif tatlı. 6) Anlama, sezgi (eski dil) - Mesafe, açıklık - Bir nota. 7) İnce dallardan örülmüş balık kapanı - Paris'in ünlü metal kulesi. 8) Bir halife-Kimyada İridyum'um simgesi.

YUKARIDAN AŞAĞI: 1) Fizik biliminin ses konusunu inceleyen dalı. 2) Ayırma, yalnız bırakma. 3) Bir komşu ülke - Fransa'nın uluslararası trafik işareti. 4) Gemicilikte kullanılan bir tona eşit ağırlık birimi. 5) Kimyada Mağnezyum'un Simgesi - Tersi büyük tepki. 6) Geri, arka - Tersi mililitrenin simgesi. 7) Başımızı örten - Eski Mısır'da bir tanrı. 8) Sahip, iye - Üzerine dört köşe yelken takılan gemi direği. 9) Kabullenen, benimseyen - Dünyanın uydusu. 10) Yere açılan su oluğu - Belirsiz geçmiş zaman. 11) Fiyat. 12) Güreşte bir oyun.

DÜNKÜ BULMACANIN ÇÖZÜMÜ

	1	2	3	4	5	6	7	8	9	10	11	12
1	Y	A	V	U	Z	H	I	R	S	I	Z	■
2	U	R	A	N	Y	U	M	■	I	R	A	D
3	N	A	N	■	■	L	■	S	N	A	R	G
4	U	G	A	N	D	A	■	A	A	■	■	A
5	S	O	M	A	■	S	E	L	M	A	N	■
6	■	N	■	T	R	A	M	V	A	Y	■	S
7	E	■	T	U	Z	■	M	A	■	E	Z	A
8	K	L	I	K	■	F	I	R	A	V	U	M

HALKIN SESİ GAZETEMİZİN SAHİBİ 45 MİLYON HALKTIR

BAYKAN SİİRT

Atabağı köyü muhtarı Kasım Yüksekbağ

Görevimi yapamamanın ezikliğini taşıyorum

Ben Siirt İli Baykan İlçesi, Atabağı kövü muhtarı Kasım Yüksekbağ. 1949 doğumluyum. Gencim. Geçici bir hevesimi tatmin etmek veya köyün büyüğü dedirtmek için adaylığımı koymadım 1977 seçimlerinde. Yararlı olmak, bir şeyler yapmak istiyordum köyüme. Unutulmuşluk, ihmal edilmişlik, horlanmışlık, aşağılanmışlık zincirini kırmak istiyorum. İçimize ekilen kan davası tohumunu söküp atmak istiyorum.

Ama elimi attığım yerden çocuğa ninni söyler gibi avutucu sözler alıyorum. Hepsi bu. Dosyalar elimin altında. Sorunlarımızı ilettiğim dilekçeler ve cevapları. Olumsuz bir cevap arıyorum, yok. Olumlusunu da bulamıyorum. "Yol" dedim ve "11.7.1978" günlü yazıma altı ay sonra 18.1.1979 günlü 1-5/70 sayılı cevap: "...yol yapılmış olup kaplaması da ikmal edilmiştir..." Çoban Şıvan okusaydı bu yazıyı gülerdi kocaman kocaman: "Loo muhtar sen beni mi kandırıyon, yoksa sürümü mü?" derdi.

"Su" dedim, cevap aynı günlü yazıyla "etüt safhasındadır" şeklinde oldu.

"Ortaokul" dedim, köyümüz büyüktür. Nüfusu dört bin civarında. Ama köy halkının ekmek için Anadolu'da amelelik ettiği dönemdeki nüfus sayımı sonuçlarına dayanarak "...nüfus ve yer müsait olmadığından ortaokul açılma imkanı yoktur..." denildi.

Elektrik dedik. 3.3. 1979 tarih ve 0423/350 sayılı yazıyla verilen cevap: "...ileriki yıllar programı hazırlandığında nazara alınacağını..."

Olur, olacak, oldu. Ortada hiç bir şey yok. Ne yapmak gerektiğini şaşırdım şayrı. Görevimi yapamamanın ezikliğini yaşıyorum gün boyu. Sağ olsun eski kaymakamımız A.İhsan Ertik, İlköğretim Müdürümüz Ekrem Atabay sorunlarımızla yakından ilgilendiler. Kendilerine teşekkürü borç bilirim.

Düşünüyorum da uzun kış gecelerini... Ne yapıyoruz biliyor musunuz? Çocuklarımıza, büyüdüğünde kime kin duyması gerektiğini, kimden intikam alması gerektiğini öğretiyoruz. "Kan davası dersleri." Acı değil mi? Acı gerçek bu. Hep akrabayız bu köyde. Kız almış kız vermişiz birbirimize. Kader birliği etmişiz kıtlıkta. Hep o tek çeşmenin mikroplu suyunu içmişiz. Hep o çöktü çökecek caminin içinde namaz kılmışız. Yolsuzluktan hastamızı ulaştıramayıp doktora birer ikişer kurban vermişiz hep. Düşmanız yine de öldürürüz birbirimizi. Çocuklarımızı kin ve nefret tohumlarıyla zehirler, mapus damlarına düşürürüz. 12 kişi düştü bu yıl mahpus damına. Dördü hâlâ yatıyor. Bir hiç yüzünden. Evet hiç yüzünden.

İş alanı olsaydı bunalır, pusu planları kurar birbirimize. Pusu kurar mıydık dersiniz? Yolumuz olsaydı doğum sancıları içerisinde kıvrana kıvrana ölür müydü kadınlarımız? Elektrik olsaydı televizyonu kursaydık toprak damlı odamıza, fırsat bulup bulup kan davası dersleri verir miydik çocuklarımıza? Dil bilmeyen çocuklarımız öğretmenin suratına saf saf bakar mıydı? Birazcık aydın olsaydı kızlarımız başlıkla alınıp satılan araç durumuna düşer, okumasından korkulur muydu? Cahil kalır mıydı kadınlarımız, ortaokul olsa da gençler okuyabilseydi?

Devlet büyüğü şairimiz bir şiirinde:
"Köylü kadınlar
Fistanları güllü kadınlar
Yüzleri güneştir onların
yanık
Ayakları topraktır onların
yanık.
Doyulmadan güzelliğine
Tarlalarda solandırlar"
der.

Belli, bizleri sadece romantik duygusal şiirlerinin konusu olsun diye işbaşında iken görmez, duymaz, işitmez.

İLAN
İLANEN TEBLİGAT
KARTAL
2. İCRA MEMURLUĞUNDAN

Dosya No: 6.3.1979

İstanbul, Karaköy, Demirciler sok.No/34-Ada ikeri adresi meçhul kalan borçlu Ali Dönmez'e

Alacaklı Mustafa Zeki Demir'e İzafeten vekili Av. Füsun Alev tarafından aleyhinize yapılan 15.6.1977 vadeli 5.000 liralık ve 15.12.1977 vadeli 55.700 liralık emre muharrer senetlere müstenit cem'an 60.700 liralık alacağın tahsili zımmında icra tekibinde yukarıda yazılı adresinize tebliğe gönderilen ödeme emri ve senet suretleri bila tebliğ iade edilmiş zabıta marifetiyle yaptırılan tahkikatta da adresiniz tespit edilememek suretiyle meçhul kalmış olduğundan ödeme emrinin ilanen tebliğine karar verilmiştir.

İş bu ilanın gazete ile neşri tarihinden itibaren kanuni süreye 15 gün ilavesi suretiyle 25 gün içinde yukarıda yazılı borç ve masrafları ödemeniz takibin dayanağı senetler kambiyo senedi niteliğini haiz değilse 20 gün içinde mercie şikayet etmeniz takip dayanağı senetler altındaki imzalar size ait değilse yine bu 20 gün içinde ayrıca ve açıkça bir dilekçe ile icra dairesine bildirmeniz aksi takdirde kambiyo senetleri altındaki imzaların sizden sadır sayılacağı, imzanızı haksız yere inkar ederseniz 100 liradan 5000 liraya kadar para cezası ile mahkum edileceğimiz borçlu olmadığınız veya borcun itfa veya imhal edildiği veya alacağın zaman aşımına uğradığı hakkında bir itirazınız varsa bunu sebepleriyle birlikte 20 gün içinde tetkik mercilne bir dilekçe ile bildirerek merciden itirazınızın kabulüne dair bir karar getirmediğiniz takdirde cebri icraya devam olunacağı itiraz edilmediği ve borç ödenmediği takdirde 25 gün içinde 74. madde gereğince mal bayanında bulunmanız bulunmazsanız hapisle tazyik olunacağınız hiç mal beyanında bulunmaz veya hakikate aykırı beyanda bulunursanız hapisle cezalandırılacağınız ödeme emri tebliği yerine kaim olmak üzere ilanen ihtar ve tebliği olunur.

(Basın: 2125 - 306)

SOSYAL SİGORTALAR KURUMU GENEL MÜDÜRLÜĞÜNDEN
TRAFO VE ENERJİ NAKİL HATTI TESİSİ İLANI

1) Eksiltmeye konulan İş Kurumumuz Ankara Atatürk Orman Çiftliği kavşağında inşa edilmekte olan toplu işçi konutları; orta gerilim şebekesi, trafo merkezi, şalt merkezi binası, alçak gerilim dağıtım ve sokak tenviratı işi olup; ilk müteahhidinden tasfiye nedeniyle yarım kalan elektrik tesisatı işleridir. Keşif bedeli 4.512.962.20 TL'dır.

2) Eksiltme, 2.4.1979 tarihine rastlayan Pazartesi günü Saat 16.00'da Ankara Sosyal Sigortalar Kurumu Genel Müdürlüğü 1 nolu Satınalma Komisyonunda birim fiyat esası üzerinden kapalı zarf usulüyle yapılacaktır.

3) İsteklilerin bu işe ait eksiltme evrakını ve eklerini Ankara'da Dr. Mediha Eldem Sokak, No: 30'daki Yapı İşleri Dairesi Başkanlığı Tesisat Etüd Proje Fen Heyeti Müdürlüğünde mesai saatleri dahilinde incelemeleri mümkündür.

4) Eksiltmeye girebilmek için istekliler,
a. 1979 yılına ait Ticaret Odası belgesini,
b. Usulü dairesinde 149.138.86 TL geçici teminatını,
c. Bu işe ait iştarak belgesini,
kapalı zarflarına koyacaklardır.

5) Bu işe ait iştirak belgesi alınma şekli:
İstekliler en geç 27/3/1979 Salı günü mesai saati sonuna kadar bir dilekçe ile Sosyal Sigortalar Kurumu Genel Müdürlüğüne müracaat etmeleri (Müracaatlarda genel evrak kayıt tarihi geçerlidir. Telgrafla müracaat kabul edilmez ve dilekçelerine, Bayındırlık Bakanlığından alınmış kesif bedeli kadar (G) grubundan müteahhitlik Karnesi asıl veya noter suretini, benzeri işler yaptığına dair iş bitirme belgesini, teknik personel beyannamesini ve ihale evrakını tetkik ettiklerini gösterir Kurum Tesisat Etüd Proje Fen Heyeti Müdürlüğünden bu iş için alınmış belgeyi eklemeleri lazımdır.

6) İsteklilerin gerçek kişi veya tüzel kişi olacaktır.

7) İsteklilerin eksiltme şartnamesinde verilen izahat dairesinde hazırlayacakları teklif mektuplarını eksiltme günü saat 15.00'e kadar makbuz mukabilinde SSK Genel Müdürlüğünde 1 Nolu Satın Alma Komisyonu Başkanlığına vermeleri veya bu saatte Komisyon Başkanlığında bulunacak şekilde iadeli taahhütlü olarak postalamaları gerekmektedir. Postada olan gecikmeler kabul edilmez.

8) 5337 sayılı kanunun 21. maddesinin 4. fıkrası gereğince Belediyelerce istenecek ilan resmi ve yardımlarla bilumum harçlar müteahhide aittir.

9) Kurumumuz 2490 sayılı kanuna tabi değildir.

(Basın: 12554 — 301

AYDINLIK YAYINLARI

2. Baskı

Doğu Perinçek
Doğru Eylem Nedir?

Düşmana darbe indiren halkın desteğini kazanan ve güç toplayan doğru bir mücadele ve eylem çizgisinin siyasetleri, ilkeleri. Revizyonist ve Maceracı eylem anlayışlarının eleştirisi.

Genel Dağıtım: TÜR-DA
Çağaloğlu, Hamam Sok. No: 4, İstanbul

12.5 TL

HOMEYNİ'NİN ÇAĞRISINA VE İKİNCİ ATEŞKESE RAĞMEN...

Sanandaj'da çatışmalar sürüyor

● Bazergan: "Sanandaj'da olay çıkaranlar, İran'ı savunacak olan orduyu kışkırtmaya çalışıyor"

DIŞ HABERLER SERVİSİ

İran'ın Sanandaj kentinde ikinci kez ilan edilen ateş kese rağmen, hükümet kuvvetleri ile isyancı bir grup Kürt arasında çatışmalar sürüyor.

Çatışmalarda çok sayıda insanın öldüğü bildirilirken konuyla ilgili bir açıklama yapan Tahran radyosu, İran'ın Kuzey Batı bölgesinde süren bu çarpışmalarla ilgili olarak ileri gelen dini liderlerden Ayetullah Talegani'nin Sanandaj'a gittiğini bildirdi.

Bu arada Tahran Radyosunun bildirdiğine göre, İran Savunma ve İçişleri Bakanları çatışmaların cereyan ettiği Sanandaj Kentine hareket etti. Savunma Bakanı Ahmed Madani ve İçişleri Bakanı Ahmed Sadr Cevad., Ayetullah Talegani'nin Sanandaj'a hareket etmesinden bir süre sonra Tahran'dan ayrıldılar.

İran'daki kaynaklar, kısa süre önce Sanandaj kentini temsilen Tahran'a gelen bir heyetin, Homeyni'den "sözü dinlenir" bir kişiyi bölgeye arabulucu olarak göndermesini istediğini, Talegani'nin bu talep üzerine bölgeye gönderildiğini belirtiyorlar.

ISLAM CUMHURİYETİNE "EVET" DEMEK ŞART DEĞİL

İran yeni yılı nedeniyle 100 bin kişilik bir stadda konuşma yapan İran Başbakanı Mehdi Bazergan, halk oylaması sırasında "İslam Cumhuriyetine Hayır" demenin, "Şah rejimine evet" demek anlamına gelmeyeceğini söyledi ve halkın böyle bir ön şartlanmayla oy kullanmamasını istedi.

Sanandaj'da meydana gelen olaylarla ilgili olarak da bir açıklama yapan Bazergan, bu olayları çıkaranların İran'ı savunmak için gerekli olan orduyu kışkırtmaya çalıştıklarını söyledi.

İSYANCILARIN ELİNE GEÇEN KIŞ ADASI KURTARILDI

İran'ın Kuzey Batısında çatışmalar sürerken güneydeki Hürmüz Boğazında da, hükümetin "karşı-devrimciler" olarak tanımladığı bir grup isyancı Kış adasını ele geçirdiler. Kanlı çarpışmaların sürdüğü ada, daha sonra takviye alan hükümete bağlı askerler tarafından kurtarıldı.

İsyancıların hangi eğilimi temsil ettikleri ve ne istedikleri konusunda herhangi bir açıklama yapılmadı.

Hükümet kuvvetlerinin adayı kurtarma çabaları sırasında bir çok kişinin öldüğü, Kış'ten getirilen bir çok yaralının ada yakınlarındaki Bandar Abbas limanına getirildiği bildiriliyor.

HOMEYNİ'NİN MESAJI

İran'ın Milli Nevruz bayramı dolayısıyla Tahran radyosu aracılığıyla bir mesaj yayınlayan Ayetullah Homeyni, İran'ın birlik ve beraberliğe bugün her zamankinden daha çok ihtiyacı olduğunu söyledi. Homeyni, halkı elbirliğiyle, ülkeyi yeni baştan inşa etmeye çağırdı.

İran'ın Kuzeybatı bölgesindeki Kürt bölgesinde ayrılıkçı faaliyetler sürüyor. Homeyni'nin iktidara geldiği günden bu yana bir türlü durmayan çatışmalar, son günlerde iyiden iyiye genişledi. Bazı isyancı gruplar bölgedeki Sanandaj kentini silah zoruyla ele geçirdiler.

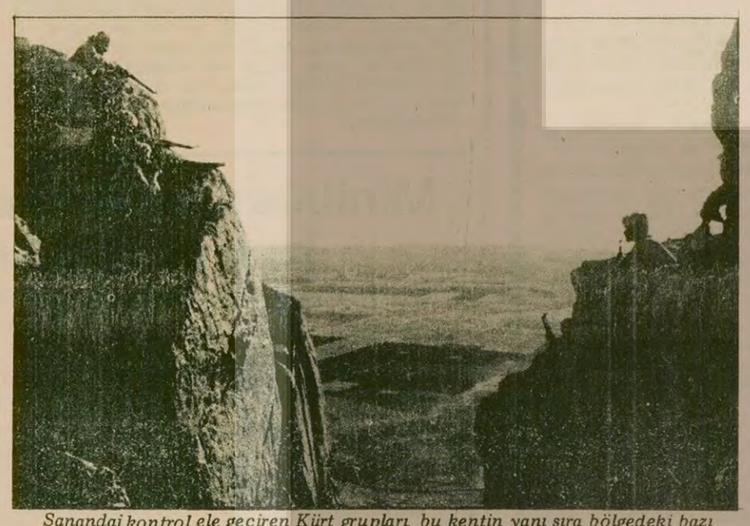

Sanandaj kontrol ele geçiren Kürt grupları, bu kentin yanı sıra bölgedeki bazı stratejik noktaları da kntrol altında tutuyorlar.

F.ALMANYA'DAKİ İKİ EYALETTE YAPILAN SEÇİMLER SONUÇLANDI

FRANKFURT (ÖZEL)

18 Mart günü Berlin ve Rheinland-Pfalz'da yapılan eyalet seçimlerinin kesin sonuçları belli oldu. Berlin'de oy oranı ve Eyalet Meclisinde sandalye dağılımı partilere göre şöyle:

SPD yüzde 42,6 oranla mecliste 61 sandalyeye, CDU yüzde 44,4 ile 63 sandalyeye, CDP ise yüzde 8,1 ile 11 sandalyeye sahip.

Sonuçlara göre Mecliste SPD ve CDU'nun oylarında düşme, SPD'ninkinde ise yükselme kaydedildi. SPD ve CDU'nun oy oranlarının düşmesine neden olarak bu dönem seçimlere katılan "Ekolojist ve atom santrali muhaliflerinin" oluşturdukları ortak listenin büyük partilerin seçmenlerinden oy alması gösteriliyor.

Bu dönem seçimlere katılan bu ortak liste diğer eyaletlerde daha önce yapılmış olan seçimlerde büyük partilerin oylarını da etkilemişti. Örneğin bundan bir süre önce Aşağı Saksonya ve Hamburg'da yapılan seçimlerde SPD'nin oylarını önemli derecede etkileyen ortak liste, SPD'nin Eyalet Meclisine girmesini önlemişti. Bu ortak listeyi oluşturan gruplar daha çok tabiat, çevre sağlığı gibi konularda Alman halkını etkiliyorlar.

URUGUAY İLE RUSYA ARASINDA YENİ BİR MAHKUM TAKASI BEKLENİYOR

● Sovyet rejimi muhalifi İgor Ogurtsow'la, Uruguay'da tutuklu bulunan Jose Luis Massera değiştirilecek

● Konuyla ilgili girişimi İnsan Hakları Cemiyeti başlattı

BAHA TARGÜN FRANKFURT'TAN bildiriyor

Merkezi Frankfurt'ta bulunan 1246 üyeli İnsan Hakları Cemiyetinin (GFM) Genel Başkanı Profesör H.Nicetsche, Uruguay Devlet Başkanı Dr. Mendez Montevideo'ya başvurarak Sovyetler Birliği'nde 12 yıldır hapishanede yatmakta olan rejim muhalifi İgor Oğurtsow ile Uruguay'da hapis yatmakta olan siyasi mahkum Jose Luis Massera'nın değiş tokuş edilmesi için arabuluculuk yapmaya hazır olduğunu bildirdi.

Merkezi Danimarka'da bulunan "Uluslararası Saharov Komitesi" böyle bir değiş-tokuş için 1979 Şubatında bir öneride bulunmuştu. Şimdi GFM Başkanının arabuluculuk için Uruguay Devlet Başkanına başvurması değiştokuş işleminde önemli bir adım olarak görülüyor.

GFM Başkanı Prf. Nicetsche, Uruguay Devlet Başkanına çektiği telgrafta Uluslararası Saharov Komitesinin teklifine katıldığını da belirtiyor.

Açıklamada Sovyetler Birliği yöneticilerine de başvurulup vurulmadığı belirtilmediği için telefonla aradığımız GFM Merkez Büro Başkanı İ. Agrusow, Sovyet yöneticilerine henüz başvurulmadığını, ancak Uruguay'dan olumlu bir cevap geldiği takdirde bunu yapacaklarını söyledi.

Agrusow diğer sorularımızı da şöyle cevapladı:

Aydınlık: Sovyetler'e yapacağınız başvuruyu Uruguay'ın cevabı geldikten sonra gündeme getireceğinizi söylediniz. Buna göre Sovyetler'in değiş-tokuşa nasıl olsa hazır oldukları yorumunu çıkarabilir miyiz?

Agrusow: Hayır, tam aksine şimdiye kadar yapılan bütün mahkum değiştirmelerde olduğu gibi, geri duran Sovyet yönetcileri oluyor. İgor 12 sene yattı, daha sekiz sene yatması gerekiyor. Sovyetler'in İgor'u vermesi için bütün dünya basını mücadeleye katılmalı.

Aydınlık: Değiş tokuş için yüzde kaç şans görüyorsunuz? Bu değiştirme gerçekleşecek mi size?

Agrusow: Nedir o mesele? Birkaç kez bu tür değiştirmeler oldu. Bu sefer de başaracağımızı umuyorum. Yüzde elli şans görüyorum.

Kamboçya Halk Ordusu 800 Vietnamlıyı daha saf dışı bıraktı

BANGKOK (AA)

Kamboçya Devrimci Halk Ordusuna bağlı kuvvetlerin, 15-18 Mart arasında meydana gelen çatışmalarda 800 Vietnam askerini safdışı ettikleri açıklandı.

Demokratik Kamboçya'nın Sesi radyosu tarafından yapılan açıklamada, Vietnam birliklerine karşı girişilen saldırılar sırasında bir de Sovyet danışmanının öldürüldüğü bildirildi.

Radyo, çarpışmaların başkent Pnom Pen'i Kompong Som Limanına bağlayan yolu kontrol eden stratejik Kompong Spau kentini ele geçirmek üzere başlatılan saldırı sırasında meydana geldiğini ve sadece bu çarpışmalar sırasında Vietnam'ın 450 kayıp verdiğini açıkladı.

Güney Yemen, Kuzey Yemen'deki Moskovacıları destekleyeceğini açıkladı

DIŞ HABERLER SERVİSİ

Moskova yanlısı Güney Yemen Devlet Başkanı Abdülfettah İsmail, Kuzey Yemen'deki Rusçu muhalefeti desteklemeye devam edeceğini açıkladı.

Kuzey Yemen Devlet Başkanı Ali Abdullah Saleh'le yapacağı zirveyi memnunlukla karşıladığını söyleyen Abdülfettah İsmail, bu zirvenin "iki Yemen'in birleşmesi" için iyi bir başlangıç olmasını umduğunu belirtti.

İLANEN TEBLİĞAT
KARTAL 2. İCRA MEMURLUĞUNDAN

Dosya No: 1978-1589

İstanbul Karaköy, Mumhane cad. Deniz han N.19 da iken adresi meçhul kalan borçlu Hakkı Sadıklar'a

Alacaklı Mustafa Zeki Demir'e izafetle vekili Av. Füsun Alev tarafından aleyhinize yapılan 15.12.1974, 15.1.1975, 15.2.1975 vadeli 1500.00 er liralık ve yine 15.6.1975, 15.12.1975 vadeli 12.000.00 er liralık emre muharrer senetlere müzenit cem'an 28.500.00 lira alacağın tahlisi zımmında icra takibinde, yukarıda yazılı adresinize tebliğe gönderilen ödeme emri ve senet suretleri bila tebliğ iade edilmiş zabıta marifetiyle yaptırılan tahkikatta da adresiniz tespit edilememek suretiyle meçhul kalmış olduğundan ödeme emrinin ilanen tebliğine karar verilmiştir.

İşbu ilanın gazete ile neşri tarihinden itibaren kanuni Süreye 1-15 ilavesi suretiyle 25 gün içinde yukarıda yazılı borç ve masrafları ödemeniz, takibin dayanağı senetler kambiyo senedi niteliğini haiz değilse 20 gün içinde Mercie, şikayet etmeniz, takip dayanağı senetler altındaki imzalar size ait değilse yine bu 20 gün içinde ayrıca ve açıkça bir dilekçe ile icra dairesine bildirmeniz aksi takdirde icra tekibindeki kambiyo senetleri altındaki imzaların sizden sadır sayılacağı, imzanızı haksız yere inkar ederseniz 100 liradan 5000 liraya kadar para cezası ile mahkum edileceğiniz borçlu olmadığınız veya borcun itfa veya imhal edildiği veya alacağın zaman aşımına uğradığına dair itirazınız varsa bunu sebepleriyle birlikte 20 gün içinde Tetkik Mercine bir dilekçe ile bildirerek Merciden itirazınızın kabulüne dair bir karar getirmediğiniz takdirde cebri İcraya devam olunacağı itiraz edilmediği veya borç ödenmediği takdirde 25 gün içinde 74. madde gereğince mal beyanında bulunmanız, bulunmazsanız hapisle tazyik olunacağınız hiç mal beyanında bulunmaz veya hakikate aykırı beyanında bulunursanız hapisle cezalandırılacağınız ödeme emri tebliği yerine kaim olmak üzere ilanen ihtar ve tebliğ olunur. 6.3.1979 (Basın:2123-308)

İLAN
DENİZCİLİK BANKASI T.A.O.DAN

Bankamız ihtiyacı olarak aşağıda cins ve miktarları gösterilen malzemeler alınacaktır.

Son teklif verme tarihleri hizalarında gösterilmiş olup, teklifler Karaköy Yeni Yolcu Salonu Kat 1'de Satınalma Kurulu Başkanlığına verilecektir. Şartnamesi İKMAL MERKEZİ MÜDÜRLÜĞÜ 27 Mayıs Han Kat 3 Bahçekapı-İstanbul adresinden temin edilebilir.

Dosya No:	Malzemenin Cinsi	Miktarı	Son Teklif Verme Tarihi
79/1007	ELEKTRİKLİ-FIRINLI KUZİNE EKMEK FIRINI KIZARTMA TAVASI	13 GEMİLİK	11.4.1979
79/1008	KAYNAK MAKİNELERİ	3 GEMİLİK	3.4.1979

Basın 12577-302)

Anlaşmanın imzalanmasına 4 gün kala İsrail çark ediyor

İSRAİL PARLAMENTOSUNDA BİR KONUŞMA YAPAN

Begin: Sina'dan çekilmeyeceğiz

● Mustafa Halil Begin'in konuşmasına "talihsiz bir açıklama" dedi

● Anlaşmanın 26 Mart'ta imzalanması bekleniyor

ABD'nin "zahmetli arabuluculuğu"sayesinde imzalanması gündeme gelen Mısır-İsrail barış anlaşmasının içeriğini Begin kendine göre yorumlayarak açıkladı. Begin şimdi hem Sedat'a hem de Carter'e "Hayır" diyor. "Sina'dan geri çekilmeyeceğiz."

DIŞ HABERLER SERVİSİ

Mısır-İsrail Barış anlaşmasının 26 Mart günü Washington'da imzalanması kesinlik kazanırken, İsrail Başbakanı Begin, Knesset'te yaptığı bir konuşma ile Orta Doğu sorununa yeni ve karmaşık bir boyut getirdi. Begin, Mısır'ın yaptığı açıklamaların aksine, "İsrail'in Sina'dan asla geri çekilmeyeceğini" ileri sürdü.

İsrail Başbakanı Begin, yaptığı bir konuşmada anlaşma metnini değerlendirirken, "İsrail, Sina'dan asla geri çekilmeyecektir. Kudüs'ün küçücük bir parçasının dahi Araplara bırakılması sözkonusu değildir. Kudüs bizim başkentimizdir ve ilelebet başkentimiz kalacaktır" şeklinde konuştu.

Batı Şeria ve Gazze konusunda da, kamuoyunda hatalı görüşlerin olduğunu öne süren Begin, konuşmasını şöyle sürdürdü: "Özerklik nedir? Gazze ve Batı Şeria şeridinde yaşayan insanlara özerklik verilecektir. Ama bu sözkonusu topraklara özerklik verileceği anlamına gelmez. Gazze ve Batı Şeria'da bir Filistin devleti kurulmasına asla izin vermeyeceğiz. Özerklik altında bulunan bu bölgede İsrail hükümetinin denetimi devam edecektir.

MUSTAFA HALİL'İN TEPKİSİ

Mısır Başbakanı Mustafa Halil, Begin'in Knesset'e yaptığı açıklamalar konusundaki görüşünü şöyle belirtti: "Begin'in bu konuşması anlaşmanın imzalanmasının arefesinde talihsiz bir açıklamadır." Halil, bir gazetecinin "bu tutum anlaşmanın imzalanmasını engelleyebilir mi?" şeklindeki sorusunu ise Mısır Başbakanı şöyle cevaplandırdı: "Hayır, sanmıyorum."

Mısır'da yayınlanan yarı-resmi "El Ahram" gazetesi son sayısında Devlet başkanı Enver Sedat'ın İsrail ile barış anlaşmasını imzalamak için Cumartesi günü Washington'a hareket edeceğini yazdı.

İsrail parlamentosu anlaşma metni üzerinde tartışmaları sürdürürken, Tel-Aviv hükümetinin bir sözcüsü "Mısır-İsrail Barış anlaşmasının metnini" gazetecilere tanıttı. İngilizce olarak kaleme alınan bu metin, Mısır Başbakanı Mustafa Halil'in Kahire'de açıkladığı anlaşma metninden oldukça farklı. Metnin bu yorumu, Mısır'ın kinden farklı olduğu gibi Washington'un yorumundan da bir çok noktada ayrılıyor.

Pazartesi günü Washington'da Mısır-İsrail anlaşmasının imzalanması beklenirken, Irak Haber Ajansı İNA'nın bildirdiğine göre, aynı tarihte Bağdat'ta bir Arap zirvesi toplanacak. Zirveye, Mısır dışındaki Arap ülkelerinin Dışişleri ve Maliye Bakanları katılacak. Toplantıda "İsrail'le ayrı bir anlaşma imzalayan Mısır'a karşı uygulanacak ambargo" sorunu ele alınacak.

BREJNEV MEKTUPLAR GÖNDERİYOR

Arap ülkelerinin Mısır-İsrail barış anlaşmasına muhalefet etmesiyle birlikte Sovyetler Birliği de "Orta Doğu'da yeni Amerikan manevralarını boşa çıkarmak" adı altında faaliyete girişti. Sovyetler Birliği Devlet Başkanı Leonid Brejnev, Suriye Devlet Başkanı Hafız El Esad'a ve Ürdün Kralı Hüseyin'e konu ile ilgili birer mektup gönderdi. Ancak mektubun içeriği konusunda bir açıklama yapılmadı.

KÜBA: "EKONOMİK BAĞIMLILIKTAN, SİYASİ BOYUNDURUĞA"

DIŞ HABERLER SERVİSİ

Bir zamanların modası olan "Küba Sosyalizmi" nedir? Havana yönetimi 1960'lardan bu yana nasıl bir süreç izledi? Önceleri "Rus ve Çin modellerinden değişik" yeni bir yöntem olarak tanıtılan Küba sistemi, ekonomik kalkınmasını nasıl sağladı, veya nasıl sağlayamadı?

Fidel Kastro'nun "revizyonizm eşittir pasifizm, devrimcilik eşittir şiddet" tezi bugün ne anlama geliyor?

İşte, "Peking Review" dergisinin 15 Aralık 1978 tarihli sayısında yayınlanan bir yazı bu sorulara cevap veriyor.

Kübalı liderler, kısa bir süre önce, Sovyetler Birliği ile "yakın" ilişkilerinin diğer ülkelerin gelecekteki uluslararası ilişkileri için bir "örnek" oluşturduğundan böbürlenerek söz ediyorlardı.

Sovyetler Birliği ile Küba arasında ne tür bir ilişki vardır? Bırakalım gerçekler konuşsun.

Dünyadaki bütün ülkeler içinde Küba, Sovyetler Birliği'nden en çok "yardım" alan ve bunun sonucunda Moskova'ya en fazla bağımlı olan ülkedir. Bu ada, 10 milyondan az nüfusuyla, günde birkaç milyon dolar tutan Sovyet "yardımı" ile geçinmektedir. Bu yardım tahıl tüketiminin yüzde 80'ini, petrol ve pamuk tüketiminin ise tamamını karşılamaktadır. Ürettiği şekerin yarısı ve nikelin de üçte ikisi "değişim" yoluyla Sovyetler Birliği'ne satıldığı halde ülkenin Sovyetlere olan borcu kişi başına 700 ile 800 dolar arasındadır.

Küba'nın gittikçe derinleşen iflası, sosyal-emperyalistlerin bu ülkenin bağımsızlığını baltalamasına, onu Afrika'daki Sovyet yayılmacılığının paralı askerleri haline getirmesine ve bloksuzluk hareketi içinde bir Truva atı olarak kullanmasına yol açmıştır.

BİR SOVYET TUZAĞI

Sovyet-Küba ilişkileri tarihinin gözden geçirilmesi, 1960'larda ABD'nin Küba'dan ithal ettiği şeker kotasını iptal etme kararı alması üzerine Sovyetlerin Küba'dan büyük miktarda şeker satın almak için anlaşma imzaladığı sırada, Sovyetler Birliği'nin bu ülkeye yeni-sömürgeci bir hakimiyeti kabul ettirmeye başladığını gösteriyor.

Bunu izleyen yıllarda, Sovyetler Birliği ve Küba birçok anlaşma imzaladılar. Bu anlaşmalara göre Küba petrol, tahıl ve sınai ürün ihtiyacının çoğu veya tamamı karşılığında, şeker, nikel, tütün ve meyvalarının çoğunu Sovyetler Birliği'ne satmak zorundaydı. Gerçekte bu anlaşmalar, Küba'nın tek ürüne dayanan ekonomisini korumakla kalmadığı gibi daha da kötüleştirdi ve ülkeyi ekonomik yönden Sovyetler Birliği'ne bağımlı kıldı. Sovyetler Birliği "büyük toplulukta" "uluslararası işbölümü" ilkesine dayanarak Küba'nın şeker üretiminin uygunsuz bir şekilde genişlemesini teşvik etti. Ve böylece adanın bu tek ürüne bağımlılığı Amerikancı kukla rejimin gerici iktidarı sırasında olduğundan da ciddi bir hale geldi. İstatistiklere göre, 1957'de şeker ihracaatının Küba'nın toplam ihracaat gelirleri içindeki payı yüzde 80'i buluyordu; 1974'ten bu yana bu oran yüzde 86.5'e yükseldi.

Bu şartlarda Küba'nın ekonomik alanda Sovyetler Birliği'nin merhametine sığınmaktan başka çaresi kalmıyor. 1977'de Küba-Sovyet toplam ticaret hacmi 4,400 milyon dolardı; bu da Küba'nın dış ticaretinin yüzde 60'ından fazlasını oluşturuyordu. Küba'nın COMECON'un diğer üyeleriyle yaptığı ticaret de eklenirse bu oran yüzde 70'i bulur. 1975'ten bu yana, uluslararası piyasada şeker fiyatlarının hızla düşmesi, Küba'nın geriye kalan az miktardaki şekerinin serbest satışı sonucu zorlukla elde ettiği döviz gelirini de büyük ölçüde azaltmıştır. Sonuç olarak Küba, acil ihtiyaçlarını karşılamak amacıyla Japonya ve Batı Avrupa'dan yaptığı ithalatı kısmak zorunda kalmıştır.

Geçtiğimiz son on yıl içinde, Sovyetler Birliği Küba üzerindeki nüfuzunu artırmış ve pençesini her sıktığında Küba, Sovyetler'in hegemonyacı emellerini izlemek konusunda daha ileri gitmeye zorlanmıştır.

1960'ların başında Sovyetler Birliği, bu ada ülkesiyle ticaret ve "yardım" anlaşmaları imzalayarak Küba'yı kanatları altına almak için ilk adımı attı. 1968'in sonlarında Kübalı liderlerin Sovyet sosyal-emperyalistlerinin Çekoslovakya'yı silahlı işgalini açıkça desteklemeleri, onların Sovyetler Birliği'ne siyasi bakımdan teslim olmalarının önemli bir göstergesiydi.

Daha sonra, 1972'de Sovyetler Birliği "COMECON" yoluyla Küba ile resmen "bütünleşti", yani başka bir deyişle, yeni-sömürgeci statüsünü kurumlaştırmış oldu. Ertesi yıl Küba lideri, Cezayir'deki bloksuz ülkeler zirvesinde, sosyal-emperyalizmin suçsuzluğunu kanıtlamak için hayasızca bir gösteride bulundu.

KESİN EKONOMİK DENETİM

Brejnev'in 1974 yılında Küba'yı ziyaretinin ardından iki ülke "çok yönlü işbirliği" dönemine girdi. Ertesi yıl, aralarında, Küba'nın ilk beş yıllık planının (1976-1980) Sovyetler'in onuncu beş yıllık planına uygun bir şekilde düzenlenmesini öngören bir protokol imzaladılar. Bunun sonucunda, ulusal ekonomisini bağımsız olarak geliştirme ve kendi ekonomik planlarını hazırlama hakkından yoksun bırakılan Küba, kendini tamamen Sovyetler Birliği'nin ekonomik denetimi altında buldu. Küba silahlı kuvvetlerinin Angola'ya müdahaleye başladığı yıl da bu yıldır.

On yıldan fazla bir süredir Sovyetler Birliği, Küba'yı hakimiyeti altına almak için büyük miktarda para harcadı. 1976 yılına kadar Sovyetler Birliği'nin, Küba'dan şeker ve nikel satın alıp karşılığında petrol satmak için ayırdığı ödeneğin 3,630 milyon dolardan fazla olduğu tahmin ediliyor. Dünyanın en aç gözlü yağmacıları olan Yeni Çarların, Küba için ortaya bu kadar büyük para koymalarının esas nedeni bu adadan siyasi ve stratejik yararlar ummalarıdır.

1962'de, iki ülke arasında özel ilişkiler kurulmasından sonra Sovyetler Birliği, ABD'yi arka cephesinden tehdit etmek için adaya füzeler yerleştirdi. O zamandan bu yana, Sovyetler Birliği, Batı Yarımküresindeki sızma ve yayılma faaliyetleri için Küba'yı yavaş yavaş bir köprübaşı haline getirdi. Son yıllarda, Sovyetler Birliği, Küba'yı Afrika'daki Sovyet askeri yayılmacılığı için topun ağzına sürdü. Bu şekilde Ruslar, hem kendilerinden bir damla kan akıtmamış, hem de oraya kendi askerlerini gönderdikleri takdirde bunun dünya çapında yol açacağı tepkiden de kurtulmuş oluyorlardı. Üstelik bloksuzluk hareketi içine sızarak onu bölmek ve baltalamak, Rusların kendi gücünün ötesinde olan bir şeydir ve bu işi kendileri adına yapacak Küba gibi ülkelere dayanmak zorundadırlar.

örse çekiç

Gülay Kurnaz

Tesadüfen yaşayanlar

Şimdiye kadar maden ocaklarındaki çalışma şartlarını anlatan birçok kitap, makale okudum. Çok fotoğraf gördüm. İşçilerle konuştum.

Ama bundan birkaç gün önce hayatımda ilk kez bir maden ocağına indiğimde, bütün o yazılanların ve çizilenlerin durumu yansıtmakta ne kadar yetersiz olduğunu anladım.

Abartmıyorum. Heyecana kapılmış da değilim. Ayrıca, yeraltındaki o 2,5 saatlik dolaşma ile ocaklardaki gerçeğin belki onda birini bile göremediğimin de farkındayım. Buna rağmen iddia ediyorum: Bugün maden ocaklarında çağımızın en yüz kızartıcı gerçeklerinden biri yaşanıyor. İnsanlar orada tesadüfen yaşıyor.

* * *

Ereğli'ye geldiğimden beri kafamda kurduğum ve gerçekleştirmek için fırsat kolladığım bir şey vardı. Zonguldak'a kadar uzanmak ve ocağa inmek.

EKİ'nin Üzülmez bölgesindeki Asma Ocağına inmek için gerekli izni almamız zor olmadı. Bölgede görev yapan genç mühendis arkadaşlar da bize bu imkanı sağlamak için ellerinden gelen yardımı esirgemediler.

İndiğimiz ocak Fransızlardan kalma, bölgenin en eski ocaklarından biriydi. Cumhuriyet döneminde, Havza'da ilk maden direnişinin patlak verdiği ocak. Halen iki "ayak"ta çalışılmaktaydı. Biz seksen metreye kadar inecek ve bu ayaklardan birine girecektik. Bize rehberlik eden İbrahim Çavuş 1954'ten beri bu madenlerde çalışan yaşlı bir madenciydi. Ve yanımızdaki mühendisle karşılaştığımız andan itibaren aynı sözü tekrarlamaya başladı: "Kömür çok değil, Fransızlar almış bir kere. Biz ikinci defa alıyoruz. 300 ton fazla geliyor. Düşürmek lazım."

Anayollar, dışardan tahmin edilebileceğinden daha kötü değil. Havasızlık, ışıksızlık ve rutubet. Eh, ocak bu kadar olacak elbet.

Ancak ayaklara doğru yaklaştıkça yollar daralıyor hava ısınıyor ve en önemlisi, tahkimat zayıflıyor. Artık ayakta, yani kömür damarındayız. Bir insanın kafasını pek kaldıramadan sürüne sürüne ilerleyebildiği, çapı bir metreyi bile bulmayan dar bir koridordayız. Bir yanımızda kömür damarı, bir yanımızda domuzdamları, tepemizde sarmalar. Galeriye çıkmak için bu koridorda 20 dakika kadar sürünerek ilerleyeceğiz.

Madenlerin en cefakar işçileri, ateş hattında dövüşenler, yani kazmacılar ve domuzdamcılar. İşte bu koridorda, bizim kolumuzu bile kıpırdatamadan sürünüp durduğumuz bu dar yolda saatlerce kazma sallıyor. Yüzünü damara verip yanlamasına yatıyor ve kısa saplı kazması ile kömürü oyup bacaklarının arasından arkasına alıyor. Bir başka işçi kolları ile uzanıp kazmacının arkasında biriken kömürü ileri çekiyor. Kömür, işte ayaklardan böyle doğayla verilen dişe diş bir mücadele ile alınıyor.

Tepemizdeki sarmalara bakıyoruz. Toprak yüklendikçe yüklenmiş. Kimisi bel vermiş, kimisi çatlamış. 50 santim üstümüzdeki bu küflü çatlak odunlar her gün 5 hatta 10 insanın hayatını taşıyor. Az ilerde küçük bir göçük görüyoruz. "Böyle göçükler sık sık olur mu?" "Oldukça sık" diyor ve acıyla devam ediyor: "Allahtan bu sarmalar çam olduğu için göçmeden önce çatırdarlar. İşçiler de bu çatırtıları tanıyıp kaçarlar. Aslına bakarsanız, ocaklarda ölüm sayısının çok daha yüksek olmaması sadece bir tesadüftür."

Bir yandan ilerlerken, bir yandan da mühendis arkadaşla İbrahim Çavuş'un aralarındaki konuşmayı dinliyoruz.

"Burada sarmalar neden böyle İbrahim Çavuş?"

"Yükseklik çok az beyim. Daha kalın olsa yolu iyice daraltır."

"Pekiyi burada neden fırça atmadınız?"

"Zaman dar beyim. Malum, 300 ton zor çıkıyor."

"Buraların tahkimatına hiç bakmamışsınız hiç yenilememişsiniz."

"Elimiz mi değiyor beyim? Biz anca kömürü almaya bakıyoruz."

"Pekiyi o eski kuyunun ağzını neden iyice kapatmadınız? Ya bir giren olursa?"

"Söyledim ya beyim. Zaman..."

Ayak boyunca bu konuşmalarla ilerliyoruz. Sonunda galeriye vardığımızı, içeriye plastik boruyla üflenen taze havadan anlıyoruz.

Raylarla döşeli yoldan bileklerimize kadar çamurlar içinde ilerlerken aklıma Ahmet Naimin "Bir yudum soluk" kitabı geliyor. Yanımızdan geçen işçiler kestirme bir baş selamı verip hızlı adım uzaklaşıyor. Herkes o bir yudum soluğu bir an önce alabilmek için çırpınırcasına çalışıyor.

* * *

Ocağın çıkışında İbrahim Çavuş hepimizin ellerini tek tek sıkıyor ve "Geçmiş olsun" diyor. Doğrusu ben biraz alınıyor ve utanıyorum. Acaba bize "Galiba korktunuz ama işte bakın geçti" mi demek istedi? Çevredekilere soruyorum. Bilenler "öyle değil" diyorlar. "burada adettir. İşçiler ocaktan her çıkışta birbirlerine aynı şeyi söylerler. 7 bayram küs olanlar ocaktan birbirlerine 'geçmiş olsun' demeden çıkmazlar."

Düşünüyorum. Her gün bir kere tekrarlanan kelime. Yani her gün bir kere daha atlatılan tehlike.

Ocaklarda, hayatta kalmanın ölmekten ya da yaralanmaktan daha olağanüstü olduğunu anlatan daha iyi bir sözcük bulunabilir mi?

Maden ocağının gerçeği, İbrahim Çavuş'un elimizi sıkarken söylediği o iki kelimeden daha güzel özetlenebilir mi?

* * *

Üzülmez'den ayrılırken içimden oradaki işçilerin hepsine söz veriyorum.

Biz bu meseleyi böyle birkaç değinme ile geçiştirmeyeceğiz. Enine boyuna deşecek, dizilerle, röportajlarla ne varsa ortaya dökeceğiz. Aydınlık olarak en yakın zamanda Ereğli Kömür Havzasına eğileceğiz.

Banksif Genel Sekreteri Yılmaz Şengözen:

"Bank-Sen kliği, Türkiye ekonomisini çökertmek ve TKP'yi ihya etmek için uğraşmaktadır"

● Moskova' ya uşaklık eden bu klik, sendikalarda hakimiyet kurmak için birçok kirli yöntem kullanmaktadır

● Tüm işçi kuruluşları ile ilerici ve demokratik kuruluşları, sahte TKP' lilerin hakim olduğu Maden-İş ve Bank-Sen' e karşı uğraş birliğine çağırıyoruz

25 Kasım 1978'de toplanan Genel Kuruldan sonra daha faal bir çalışma içine girmeyi kararlaştıran BANKSİF Federasyonu yöneticilerinden Genel Sekreter Yılmaz Şengözen ile işkolundaki durum ve özellikle Bank-Sen çevresinin gösterdiği faaliyet hakkında bir konuşma yaptık. Aşağıda bu konuşmayı sunuyoruz.

KEREM ÇALIŞKAN

— Bize kısaca BANKSİF'i tanıtır mısınız?

— Banka ve sigorta işkolunda işyeri ve işkolu seviyesinde kurulu 11 sendikadan oluşan Federasyonumuz 40 bini aşkın emekçiyi aynı çatı altında toplamayı başarmıştır.

Federasyonumuza bağlı sendikalar şunlardır: TİBAŞ, AKMEN, TÜRK Bank-İş, Vakıf Bank-sen, Pamuksen, Devrimci Bank-Sen, Dış Bank-İş, Sigorta-İş Ansen, BRO-MES ve Egesen.

Federasyonumuz işkolumuzda pek çok sendikanın kuruluşu için karşılık beklemeden uğraş vermiştir.

Banka ve Sigorta işkolunun Türkiyemiz ekonimisindeki yerini ve önemini bilen Federasyonumuz, bugüne kadar daima birleştirici ve işkolunda birliği sağlamaya yönelik girişimlerde bulunmuştur.

Türkiye ekonomisini çökertmek yerine basiretli ve bilinçli tutumuyla milli ekonomiyi ve dolayısıyla emekçi kesimin yaşam koşullarını daha üst düzeye çıkarma çalışmalarını sessiz, fakat inandırıcı bir yöntemle sürdürmüş ve bundan böyle de sürdürecektir.

SON İKİ SENEDİR İŞKOLUMUZDA BİR TAKIM OYUNLAR TEZGAHLANIYOR

Son iki senedir işkolumuzda bir takım oyunların tezgahlandığı bir gerçektir. Bugüne kadar suskun kalmamızın nedeni işkolumuzdaki birlik ve beraberliğin yanısıra banka işkolunun da çok hassas bir konu olmasındandır.

Ama görüyoruz ki, biz suskun kaldıkça oyun tezgahçıları cüretlerini artırmakta birlik ve beraberlik içindeki banka ve sigorta emekçilerini sapık ideolojilerine alet ederek bölmeye yönelik hareketlerini hızlandırmaktalar.

—Kimdir bunlar ve sizce neyi amaçlamaktadırlar?

—Kamuoyuna ve tüm emekçi kardeşlerimize bazı açıklamalar yapmakta yarar görmekteyim. Türkiyemizdeki işçi hareketini ve birliğini bölmeye yönelik girişimler Moskovaya uşaklık etmeyi görev sayan Maden-İş ve Yapı Kredi Bankası çalışanlarının başındaki Bank-Sen kliğidir.

Her işkolunda sahte TKP'cilerle birlikte hareket eden bu klik son zamanlarda bölücü faaliyetlerini özellikle işkolumuzda ve Federasyonumuz içindeki sendikalarda göstermek istemektedir.

BANKSİF Genel Sekreteri Yılmaz Şengözen

DIŞ ODAKLARDAN ALDIKLARI EMİRLERİ UYGULUYORLAR

Banka ve Sigorta işkolunu ele geçirdikleri takdirde, Türkiye ekonomisini çökertme girişimleri için iyi bir silah ve sahte TKP'yi ihya etmek ve çıkarlarını savunmak için bol kaynak bulacakları kendilerine dış odaklardan emredildiğinden bu uğurda canla başla çalışmaktadırlar.

40 bini aşkın emekçiyi bir anda kendi saflarına çekemeyecekleri için Yapı ve Kredi Bankası çalışanlarının Federasyonumuzun desteği ve yardımı ile kurmuş oldukları "Yapı-Sen" sendikasının yönetimini hile ve desiselerle ele geçirerek ilk adımı atmışlar ve DİSK Konfederasyonunun o andaki revizyonist yöneticilerinin desteği ve yönlendirmesi ile bu Konfederasyonun zırhı arkasında faaliyetlerini sürdürmüşlerdir.

Son olarak Maden-İş ve Bank-Sen hakkında DİSK'ten de emre-kararı çıkması bunların artık bu zırhın arkasında gizlenemeyeceklerini ve yüzlerinin gittikçe açığa çıktığını ortaya koymaktadır.

Bunların DİSK'e girdikten sonraki girişimleri sendikalar bünyesinde sahte muhalefet guruplarını oluşturmak, İlerici ve Demokratik Muhalefet Birlikleri adları altında sanki tabandan gelen ve yaygın bir hareketmiş gibi göstermek ve Genel Kurullarda yönetimi ele geçirmek ve güdümleri altındaki yöneticileri çıkarlarına alet etmek olmuştur.

Federasyonumuza bağlı sendikaların genel kurullarında bu sahte devrimci Moskof uşaklarının tezgahladıkları oyunlar sadece Anadolu Bankası çalışanları arasında tutmuş, Anadolu Bankası Yönetim Kurulu ve işçilerinin örgütlü bulunduğu AB-SEN sendikası yöneticilerinin de yandaş tutumları nedeniyle çalışanları kandırarak kendilerine bağlamayı başarmışlardır.

—Bunların izledikleri yöntemler hakkında bilgi verebilirmisiniz?

NASIL YÖNTEMLER UYGULUYORLAR?

- Evet. Bu da önemli bir konu. Bu maskeli revizyonist kliğin Federasyonumuz üyesi sendikaların genel kurullarında tezgahladıkları oyunların somut ve yaşanmış örneklerini şöyle sıralayabiliriz:

—Kitle örgütlerinin Yönetim Kurullarında çıkar sağlayarak adam çalmak (AKMEN,TİBAŞ AB-SEN sendikalarında olduğu gibi)

—Bazı işyerlerinde haysiyetten yoksun kişileri satın alarak kendi borozanlarını öttürecek kadrolar oluşturmak,

İşyerlerinde işçileri birbirine düşürmek ve ayrı kamplara bölerek menfi bir kadro oluşturmak,

—İlerici, devrimci ve bazen de sosyal demokrat çizgide görünerek işçiler arasında mensup olduğu sendikayı veya örgütü kötüleyerek yeni bir örgütlenme gereğinin propagandasını yapmak,

—Dürüst ve namuslu işçi liderlerine kara çalmak, asılsız isnatlarda bulunarak yıpratmak,

- İşverenle şahsi uzlaşmalar yoluyla kendi teşekküllerince yapılmış başarısız sözleşmeleri paralı propaganda vasıtasıyla çok üstünmüş ve kitle yararınaymış gibi göstermek ve yaymak,

—Diğer teşekküllerce yapılan sözleşmeleri kötü göstermek bazen de kendilerince yapılanlardan üstün olanlarla birlikte kendi sözleşmelerini de onların arasına katarak propaganda yapmak,

—İşkolumuzdaki işyerlerinin dağınık ve adedinin fazla olması nedeniyle yalan beyanlarla hadise varmış intibaını uyandırmak ve tüm çalışanları kapsıyormuş gibi propaganda yapmak,

—İşçi örgütleri içindeki parayla satın almış oldukları adamlarına imzalı ve imzasız bildiriler yayınlatmak, hadiseleri saptırmak hareketin bünye içinde olduğuna inandırmak, bu yayınları posta veya parayla tutulmuş adamları vasıtasıyla örgüt üyelerine dağıttırmak...

Bu tür oyunlar yakın dönemde İstanbul Bankası işçilerinin örgütlü olduğu hakiki yurtsever ve devrimcilerden oluşan Federasyonumuz üyesi Devrimci Bank-Sen'de de değişik bir yöntemle uygulanmıştır.

Sermaye gruplarının İstanbul Bankası içerisinde temsilciliğini yapan bir kısım işveren yetkilileri ile işbirliği yaparak üstten çalışmışlardır. Sendika üyelerine de devrimci ve sosyal-demokrat maskesi takınarak yaklaşarak ve üye kaydetme girişiminde bulunup asılsız şayialar çıkarmışlardır.

Sahte TKP'cilerin egemen olduğu kliğin bu çabası Devrimci Bank-Sen tarafından püskürtülmüş ve Rus uşaklarının oyunu bozulmuştur.

UŞAKLIK FİKİRLERİNE KARŞI İŞBİRLİĞİNE ÇAĞIRIYORUZ

—BANKSİF olarak bundan sonra nasıl bir mücadele yürütmeyi düşünüyorsunuz?

—İşçi çıkarlarına hizmet etmek ve işçi sınıfının birlik ve beraberliğini sağlayıp emekçi kesiminin yaşam koşullarını insanca yaşam düzeyine çıkarmak Federasyonumuzun başlıca amacı ve vazgeçilmez uğraşıdır.

Tüm işçi kuruluşları ile İlerici Demokratik kuruluşları sahte TKP'lilerin hakim olduğu Maden-İş ve Bank-Sen kliğinin uşaklık fikirlerinin geriletilmesi için uğraş birliğine çağırmakla yurtseverlik görevimizi yaptığımıza inanmaktayız.

GENEL-İŞ GELİBOLU BELEDİYESİNDE SÖZLEŞME İMZALADI

GELİBOLU (AA)

Genel-İş Sendikası ile Gelibolu Belediyesi arasında toplu iş sözleşmesi imzalandı. İmzalanan sözleşme ile işçilerin ücretlerine birinci yıl 40, ikinci yıl içinde 30 lira olmak üzere 70 lira zam yapıldı.

Toplu sözleşme işten atılan 36 kişinin de yeniden işe dönmesini öngörüyor.

BURSA İPEKER BOYA'DA YETKİLİ SENDİKA BELİRLENEMEDİ

BURSA (THA)

İpeker Boya, Apre ve Flatur tesisinde toplu sözleşme yetkisinin belirlenmesi için yapılan durum tespitinde iki sendikanın da yeterli çoğunluğu elde edememesi üzerine Bursa İş Mahkemesi "yetkisizlik" kararı verdi.

26 işçinin çalıştığı tesislerde daha önce yetkiyi DİSK'e bağlı Tekstil Sendikası almış, alınan karara Türk-İş'e bağlı Teksif Sendikası itiraz etmişti.

İLANEN TEBLİGAT
BURSA ÜÇÜNCÜ İCRA MEMURLUĞUNDAN

Dosya No: 1978/3072

Alacaklı: Hilmi Kavanoz (İpekel) Vekili Av. Mustafa Kalıpçı - Bursa.

Borçlu: Ali Ayna, Öztaş Pasajı No: 101, Mahmutpaşa / İstanbul.

Borç Miktarı: 33.000.00 TL.sı alacak, icra masrafı, vekil üc. işleyecek faizi.

Müstenidi: 15.10.1970, 10.11.1970, 20.11.1970, 30.11.1970, 5.3.1971, 20.3.1971. 10.3.1971, 25.3.1971 ve 10.4.1971 vadeli emre muharrer senetle.

Yukarıda adı yazılı alacaklı vekili tarafından aleyhinize açılmış bulunan icra takibi sebebiyle adresinize çıkarılmış bulunan ödeme emri ve müstenidatı muhtevi tebligat adresinizde bulunmadığınızdan dolayı bila tebliğ iade edilmiş ve zabıtaca yaptırılmış olan tahkikatda da tebligata salih adresiniz tesbit edilemediğinden ödeme emri ve müstenidatının ilanen tebliğine karar verilmiştir.

Yukarıda yazılı borç ve masraflar için ödeme emrinin ilanen tebliğ tarihinden itibaren 22 gün içinde ödemeniz, borcun tamamına veya bir kısmına veya alacaklının takibat icrası hakkına dair bir itirazınız varsa senet altındaki imza size ait değilse yine bu 22 gün içinde ayrıca ve açıkça bildirmeniz, aksi halde icra takibinde yazılı senedin sizden sadır olmuş sayılacağı, imzayı reddettiginiz takdirde merci önünde yapılacak duruşmada hazır bulunmanız, buna uymazsanız vaki itirazınızın muvakkaten kaldırılacağı, senet veya borca itirazınızı yazılı veya sözlü olarak icra dairesine 22 gün içinde bildirmediğiniz takdirde aynı müddet içinde 74 madde gereğince mal beyanında bulunmanız, aksi halde hapisle tazyik olunacağınız, hiç mal beyanında bulunmaz veya hakikata aykırı beyanda bulunursanız hapisle cezalandırılacağınız borç ödenmez veya itiraz edilmezse cebri icraya devam edileceği, takibe itiraz ettiğiniz takdirde itirazla birlikte tebliğ giderlerini ödemeniz, aksi halde itiraz etmiş sayılmayacağınız ihtar. ve ilanen tebliğ olunur. 5.3.1979.

BURSA 3. İCRA MEMUR M.

(Basın: 2116 — 304)

İLANEN TEBLİGAT

KARTAL 2. İCRA MEMURLUĞUNDAN

Dosya No: 1978/3023

İstanbul Karaköy, Necatibey Cad. Vekilharç Sok. No: 16-1'de iken adresi meçhul kalan borçlu Abdülselami Erdoğan'a,

Alacaklı Mustafa Zekid Demir'e izafetle vekili Av. Füsun Alev tarafından aleyhinize yapılan 10.5..977, 10.6.1977, 10.7.1977, 10.8.1977, 10.9.1977 vadeli 2000'er liralık ve 10.11.1977 vadeli 12.000 lialık yine 10.1.1978 vadeli 13.000 liralık emre muharrer senetlere müstenit ceman 35.000 lira alacağın tahsili zımnındaki icra takibinde yukarıda yazılı adresinize tebliğe gönderilen ödeme emri ve senet suretleri bila tebliğ iade edilmiş zabıta marifetiyle yatırılan tahki..attada adresiniz tesbit edilememek suretiyle meçhul kalmış olduğundan ödeme emrinin ilanen tebliğine karar verilmiştir.

İşbu ilanın gazete ile neşri tarihinden itibaren kanuni süreye 15 gün ilavesi suretiyle 25 gün içinde yukarıda yazılı borç ve masrafları ödemeniz takibin dayanağı senetler kambiyo senedi niteliğini haiz değilse 20 gün içinde ayrıca ve açıkça bir dilekçe ile icra dairesine bildirmeniz aksi takdirde icra takibindeki kambiyo senetlerindeki altındaki imzaların sizden sadır sayılacağı, imzanızı haksız yere inkar ederseniz 100 liradan 5000 liraya kadar para cezası ile mahkum edileceginiz borçlu olmadığınız veya borcun itfa veya imhal edildiği veya alacağın zaman aşımına uğradığı hakkında itirazınız varsa bunu sebepleriyle birlikte 20 gün içinde Tetkik Merciine bir dilekçe ile bildirerek Merciden itirazınızın kabulüne dair bir karar getirmediğiniz takdirde cebri icraya devam olunacağı itiraz edilmedigi ve borç ödenmediği takdirde 25 gün içinde 74. madde gereğince mal beyanında bulunmanız, bulunmazsanız hapisle tazyik olunacağınız, hiç mal beyanında bulunmaz veya hakikate aykırı beyanda bulunursanız hapisle cezalandırılacağınız ödeme emri tebliği yerine kaim olmak üzere ilanen htar ve tebliğ olunur. 6.3.1979.

KARTAL 2. İCRA M.M.

(Basın: 2124 — 307)

Bazı akaryakıt ürünlerine uygulanan sübvansiyon kalktı

● Yeni zamlarla birlikte hazineye 35-40 milyar liralık ek gelir sağlanacak

HABER MERKEZİ

Bakanlar Kurulunun aldığı son zam kararları ile akaryakıtta; Motorin, gazyağı ve fuel-oil'e yıllardır uygulanan sübvansiyon kaldırıldı. Bu arada yapılan zamlar ile akaryakıt istikrar fonunun bu yıl 35-40 Milyar lira fazla vermesinin beklendiği bildirildi.

Edinilen bilgilere göre akaryakıt istikrar fonundan sübvanse edilen motorin, fuel-oil ve gazyağı fiyatları yeni zamlarla normal düzeyine getirildi ve bu ürünlerdeki devlet desteği kalktı.

Öte yandan piyasadaki akaryakıt sıkıntısına da değinen yetkililer, darlığın ham petrol yetersizliği nedeniyle Batman dışındaki rafinerilerin düşük kapasiteyle çalışmasından kaynaklandığını söylediler. Batman'ın tam kapasiteyle çalışmasına rağmen İpraş, Aliağa ve Ataş Rafinerilerinin ancak yüzde 30 kapasiteyle çalıştığını kaydeden yetkililer, Ata Tankerinin Yumurtalık'ta, Raufbey Tankerinin de Libya'da dolum yapmakta olduğunu ve önümüzdeki günlerde Türkiye'ye ham petrol getireceklerini bildirdiler.

SÜBVANSİYON NEDİR?

Sübvansiyon, devlet hazinesi ile ilgili olarak son yıllarda çok sık karşılaştığımız bir terim.

Kısaca, bazı malların gerçek fiyatları ile piyasa fiyatları arasındaki farkın devlet hazinesiden kapatılması anlamına geliyor.

Bazı dönemlerde, cinsleri devlet politikasının mevcut eğilimine bağlı olarak değişen bazı malların piyasa fiyatları düşük tutulmak istenebilir. Bu durumda devlet, sözkonusu malların gerçek değerleri ile düşük piyasa fiyatları arasındaki farkı hazineye dayanarak kapatır.

Sübvansiyon, farklı sınıf ve kesimlerin yararına işleyebilecek bir uygulamadır. Sözgelimi, gazyağı, tüpgaz vb gibi esas olarak yoksul halk tabakalarının taleplerine cevap veren mallar üzerinde uygulanacak bir sübvansiyon halkın yararına işlediği halde, lüks tüketim mallarına uygulanacak bir sübvansiyon bu nitelikte olmayacaktır.

Minibüs ücretlerine yapılan zam da açıklandı

● İki durak arası iki buçuk lira oldu

İSTANBUL (AA)

İstanbul'da yeni minibüs ücretleri de açıklandı. —Akaryakıta yapılan zammın, minibüs tarifelerine Belediyece yüzde 17-25 oranında yansıtıldığı bildirildi. Minibüslerde iki durak arası 250 kuruş olarak belirlendi.

Yeni minibüs ücret tarifeleri şöyle:

YILDIZTABYA'dan: Vezneciler 550, Aksaray 550, Edirnekapı 300, Fatih 400, Demirkapı 300.

EDİRNEKAPI'dan: Vezneciler 250, Aksaray 250.

GAZİOSMANPAŞA dan (Cuma Mahallesi): Vezneciler 400, Aksaray 400, Veznecilerden Topçular 300.

BAKIRKÖY'den: Aksaray 500, İncirli 250, Topkapı 350, Ataköy 300, Şirinevler 400, Parseller 350, Bağcılar 400, Mahmutbey 600.

SÖĞANAĞA'dan: Bakırköy 600, İncirli 400, Merter 350, Bahçelievler 600, Topkapı 250, Ataköy 800, Yeşilköy 800, Yeşilyurt 800, Havaalanı 800, Florya 350, Sosyal Meskenler 350, Zeytinburnu 600, Sefaköy 300, Gültepe 'Sefaköy' 650, Sultanmurat 300, Sancaktül 600, Yeşilova 650, Çobançeşme 650, Fabrikalar 900, Kuleli 'Yeni Bosna' 800, Şirinevler 600, Parseller 600, Esenler 600.

TOPKAPI'dan: İncirli 300, Merter 250, Vezneciler 250, Sefaköy 500, Sancaktül 400, Yeşilova 350, Fabrikalar 550, Kuleli 'Yeni Bosna' 550, Şirinevler 350, Parseller 350, Gültepe 'Sefaköy' 350, Esenler 350, Üçyüzlü Tepe 550, Üçyüzlü 350, Atışalantepe 550, Atışalan 'Köyiçi' 500, Küçükçekmece 600, Kartaltepe Muratmahallesi Altıntepesi Cezaevi 300, Bayrampaşa 'Camiönü' 250, Terazi Dere 300, Küçükköy 400, Zeytinburnu 300, Yıldırım Mahallesi 350, Bakırköy 350.

KADIKÖY'den: Fikirtepe 400, Küçükbakkalköy 600, Yeni Sahra Son Durak 600, Örnek Mahallesi 500, Bir Mayıs Mahallesi 600, Tuzla 1200, Pendik 1100, Yakacık 1100, Göztepe 350, Bostancı 400, Küçükyalı 550, Maltepe 600, Cevizli 650, Kartal 700.

SEFAKÖY'den: İncirli 350, Şirinevler 350, Beşyol 250, Halkalı 250, Havaalanı 300.

İNCİRLİ'den: Gültepe (Sefaköy) 300, Beşyol 300, Fabrikalar 500, Kuleli (Yeni Bosna) 350, Şirinevler 300, Parseller 250, Küçükçekmece 550, Cennet Mahallesi 400.

KÜÇÜKÇEKMECE'den: Cennet Mahallesi 300, Sefaköy Yolu 350, Şirinevler 350, Bağcılar 350, Sancaktül 350.

VEZNECİLER'den: Edirnekapı 250, Yıldırım Mahallesi 600, Alibeyköy 550.

PENDİK'ten: Kartal 250, Cevizli 350, Maltepe 500, Küçükyalı 550, Bostancı 600, Göztepe 650, Kadıköy 1100, Kartal'dan Küçükyalı 500.

ÜSKÜDAR (ÜMRANİYE)'dan: Yoğurthane 550, Son Durak 350, Alemdağ 850, Ümraniye Yoğurthane'den Kadıköy 550.

BEŞYÜZEVLER'den Demirkapı 300, Edirnekapı 350, Fatih 400.

BAYRAMPAŞA (CAMİÖNÜ) 'dan: Gaziosmanpaşa 350, Eyüp 550.

SARIYER'den: Beşiktaş 800, Taksim 900, Şişli 800, Gültepe-Levent 300.

OKMEYDANI'ndan: Kasımpaşa 350, Şişhane 400, Kuştepe-Şişli 300, Sefaköy-Beşyol 250, Şirinevler-Fabrikalar 500, Şirinevler - Bakırköy 400, Bağcılar-Bakırköy 400, Bakırköy - Mahmutbey 600, Mithatpaşa - Güngören 300.

KÜÇÜKÇEKMECE'den: Bağcılar 350, Sancaktül 350.

AKSARAY'dan: Bahçelievler 500, Basınköy 800, Zeytinburnu 500, Sefaköy 550, Beşyol 500, Sultanmurat 600, Sancaktül 550, Yeşilova 550, Fabrikalar 650, Kuleli Yenibosna 650, Şirinevler 500, Parseller 500, Esenler 550, Üçyüztepe 600, Üçyüzlü 550, Atışalan 800, Bağcılar 500, Küçükçekmece 800, Cennet Mahallesi 600, Alibeyköy 550, Yıldırım Mahallesi 600, Kartaltepe 600 Murat Mahallesi, Altıntepsi, Cezaevi 600, Bayrampaşa 'Camiönü' 550, Terazidere 600.

TOPLANTI VE GÖSTERİ GÜZERGAHLARI DEĞİŞTİRİLDİ

İSTANBUL (ÖZEL)

İstanbul Valiliği bir açıklama yaparak toplantı ve gösteri güzergahlarının yeniden tespit edildiğini bildirdi.

Yeni düzenlemeye göre belirlenen toplantı güzergahları şöyle:

1— Sultanahmet Alanı - Eminönü.
2— Saraçhane Alanı - Fatih.
3 - Yenikapı trafik alanı - Fatih.
4— Bayrampaşa Alanı - Eyüp.
5— Çağlayan Alanı - Şişli.
6— Hürriyeti Ebediye Alanı - Şişli.
7— Cumhuriyet Alanı - Gaziosmanpaşa.
8— Sarıyer Alanı - Sarıyer.
9— Çayır Alanı - Beykoz.
10 - İskele Alanı - Üsküdar.
11— Bağlarbaşı Alanı - Üsküdar.
12 — Söğütlüçeşme Alanı - Kadıköy.

İstanbul'da toz seker 16,5, dökme küp şeker ise 19,5 liraya satılacak

İSTANBUL (AA)

İstanbul'da yeni şeker fiyatları Belediye Encümeni tarafından belirlendi.

Yapılan açıklamaya göre, kristal toz şekerin perakende satış fiyatı 16,5 lira dökme küp şekerin perakende fiyatı 19,5 lira, kutu içinde küp şekerin fiyatı 20 lira, kutu içinde ikili ambalajlı küp şekerin fiyatı 22 lira ve eczanelerde satılan rafine kristal şekerin fiyatı ise 18 lira olarak saptandı.

İlanen Tebligat
Kartal
2.İcra Memurluğundan

Dosya No:1978/1591

İstanbul, Karaköy, Mumhane cad. Deniz Han, No: 19 da iken adresi meçhul kalan borçlu Hasan Sadıklar'a

Alacaklı Mustafa Zeki Demir'e izafetle vekili Av. Füsun Alev tarafından aleyhinize yapılan 15.4.975, 15.5.1975 vadeli 1500 er liralık ve 15.2.1975 vadeli 11.500 liralık yine 15.6.1976 vadeli 12.000 liralık emre muharrer senetlere müstenit cem'an 26.500.00 lira alacağın tahsili zımnındaki icra takibinde, yukarıda yazılı adresinize tebliğe gönderilen ödeme emri ve senet suretleri bila tebliğ iade edilmiş zabıta marifetiyle yaptırılan tahkikatta da adresiniz tespit edilememek suretiyle meçhul kalmış olduğundan ödeme emrinin ilanen tebligine karar verilmiştir.

İşbu ilanın gazete ile neşri tarihinden itibaren kanuni süreye 15 gün ilavesi suretiyle 25 gün içinde yukarıda yazılı borç ve masrafları ödemeniz, takibin dayanağı senetler kambiyo senedi niteliğini haiz değilse 20 gün içinde mercie şikayet etmeniz takip dayanağı senetler altındaki imzalar size ait değilse 20 gün içinde mercie şikayet etmeniz takip dayanağı senetler altındaki imzalar size ait değilse yine bu 20 gün içinde ayrıca ve açıkça bir dilekçe ile icra dairesine bildirmeniz aksi takdirde icra takibindeki kambiyo senetlerindeki imzaların sizden sadır sayılacağı imzanızı haksız yere inkar ederseniz 100 liradan 5000 liraya kadar para cezası ile mahkum edileceginiz borçlu olmadığınız veya borcun itfa veya imhal edildiği veya alacağın zaman aşımına uğradığı hakkında itirazınız varsa bunu sebepleriyle birlikte 20 gün içinde tetkik merciine bir dilekçe ile bildirerek merciden itirazınızın kabulüne dair bir karar getirmediğiniz takdirde 25 gün içinde 74. madde gereğince mal beyanında bulunmanız, bulunmazsanız hapisle tazyik olunacağınız hiç mal beyanında bulunmaz veya hakikate aykırı beyanda bulunursanız hapisle cezalandırılacağınız ödeme emri tebliği yerine kaim olmak üzere ilanen ihtar ve tebliğ olunur. 6.3.1979

Basın: 2126 - 305

Apaydın: Yazı İşleri Müdürlerinin cezalandırılması, cezaların şahsiliği ilkesine aykırıdır"

İSTANBUL (AA)
İstanbul Barosu Başkanı Orhan Apaydın, bugün yürürlükte bulunan basın yasasının 16.maddesinin Anayasaya aykırı olduğunu bildirerek "Anayasamızın 33. maddesi, ceza sorumluluğu şahsidir ilkesini koymuştur. Bu madde gerekçesinde, açıkca basın davalarında, yazı veya karikatürü yapan veya yazan dışındaki kişilerin (Gazete sahipleri ve yazı işleri müdürleri) rastgele cezalandırılmasını onaylayan yasa hükümlerini ortadan kaldırmıştır" dedi.

Dünya Gazetesi Yazı İşleri Müdürü Işık Yurtçu ile ilgili olarak, "Bu arkadaşımız kendi yazdığı bir yazıdan ötürü değil de Yazı İşleri Müdürü sıfatıyla yürüttüğü görevden dolayı ceza sorumluluğuna uğramıştır. Oysa demokratik ceza hukuku ilkeleri başkasının eyleminden dolayı bir başkasına ceza verilmesine uygun değildir." diye devam eden Apaydın, Faşist ideolojiyi korumak için düzenlenen 1930 İtalyan Ceza Yasasından alınan anti-demokratik kuralların kaldırılması için hükümete öneriler ilettiklerini söyleyen Orhan Apaydın,

"Bu yasanın Anayasaya aykırılığı, yasa Milli Birlik Komitesince değiştirildiği için devrim tasarrufları arasında sayılmaktadır. Anayasanın geçici 4.maddesince Anayasa Mahkemesince açılacak bir iptal davası konusunu oluşturamamakta veya itiraz yoluyla mahkemeler tarafından Anayasa Mahkemesine gönderilememektedir. Bu nedenle bu yasa hükmünün kaldırılmasının tek yolu parlamento tarafından çıkarılacak bir yasa değişikliğinden ibaret kalmaktadır. Onun için de bu yasa hükmü acilen çıkarılmalıdır." dedi.

İzmir CHP delege seçimlerinden notlar:

"Sen CHP'li misin?"

O.Nuri Büyüker

Söze bir konuşmayı aktararak başlamak istiyoruz.

—Sen CHP'li misin?

—Hayır ben gazeteciyim Aydınlık muhabiriyim.

—O zaman ne işin var burada? Git TİKP'yi araştır.

Yanlış anlamayın, bu konuşma CHP binasında geçmedi. Bu, İzmir Belediyesinin Halkla İlişkiler Müdürlüğünde geçen bir konuşmadır. Üstelik soruyu soran da İzmir Belediye Başkanı İhsan Alyanak'ın danışmanlarından Ali Rıza Bodur'dur.

Tam bu konuşma sürerken içeri giren Alyanak'ın diğer danışmanı Ömer Demircioğlu'nun söylediklerini de aktaralım isterseniz.

— Karanlık mı gelmiş, karanlık mı?

Danışmanların bu tutumu üzerine müdahale etmek zorunda kalan Belediye Başkan Yardımcısı Sedat Öktem, "Hayır arkadaş Aydınlık muhabiridir" dedi.

— Tamam işte, karanlık.

Bizim karanlıkla işimiz olmadığını, böyle bir sorunun kendisine sorulabileceğini söyleyince Demircioğlu tekrar soruyor:

— Karanlık değilseniz, burada ne işiniz var.

Konuşmayı daha fazla uzatmadan konuya gelelim.

Belediye Halkla İlişkiler Müdürlüğüne Pazar günü yapılan delege seçimlerini izlemeye gitmiştik! Ne alakası var diyeceksiniz ama Pazar günü kapalı olması gereken Halkla İlişkiler Müdürlüğü o gün bir ana-baba günüydü. Merkezciler delege seçimlerini parti binasında izlerken, Süleyman Genç-Ferhat Aslantaş Grubu da seçimleri buradan izliyordu. Mahallelerden gelen telefonlara cevap veren Ali Rıza Bodur gelen sonuçları Sedat Öktem'e götürüyor, o da elindeki listelere göre sonuçları değerlendiriyordu. Başkanlık danışmanları ve başkan yardımcısı dışında belediyenin birçok yetkilisi de arı gibi çalışıyordu.

Parti binasındaki durum farksızdı. Merkez İlçe Başkanı peşpeşe gelen telefonlara ve itirazlara cevap veriyor, sonuçları, değerlendirilmek üzere İl Başkanına iletiyordu.

İlk anda her iki gruptan da aynı cevap çıktı: Merkezciler de Genç grubu da delegelerin yüzde 80'ini aldıklarını, kendilerinin önde olduğunu söylüyordu. Ancak sonunda beklediğimiz sonuç çıktı. Merkezciler delegelerin büyük çoğunluğunu kazandı.

Evlerde yapılan delege seçimleri, oy kullanamayan parti üyeleri ve değişik mahallelerden oy kullanıldığı şeklinde gelen itirazlar arasında seçimler tamamlandı.

Şimdi yeni bir etap başlıyor. Herkes seçtirdiği delegeye sahip olmaya, ve karşı listeden seçilen delegeleri tavlamaya çalışacak. Ve ülke kongrelerinin sonucunu bu mücadele belirleyecek. Delege seçimlerinde elindeki imkanları kullanarak karlı çıkan Merkezciler bu etapta oldukça zorlanacak. Çünkü Genç ekibi delegeleri avlamak için büyük kozu belediyeye oynayacak.

Parti içinde büyük kongreye kadar göreceklerimiz yanında şimdiye kadar görünen Alicengiz oyunlarının solda sıfır kalacağını söyleyebiliriz.

Hemen görünen bir örnek vermek gerekirse, Belediyenin Halkla İlişkiler Müdürlüğünde Beleyi Başkanının danışmanları bir gazeteciye CHP'li olup olmadığını sorabildiğine göre işe alınmak için belediyeye başvuranlara aynı kişilerin "sen delege misin" diye sormasına şaşmamak gerekir. Hele hele bu soruyu soranların CHP üyesi bile olmayıp İGD'li olmaları ve bu yüzden partiden ihraç edildikleri gözönüne alınırsa, CHP'lilerin şimdiye kadar ibretle seyrettikleri çıkar kavgası ile birlikte bundan sonra parti içinde cirit atacak TKP keneleriyle daha çok boğuşmak zorunda kalacaklarını söyleyebiliriz.

Zira Belediye İşlerinde İGD'li danışmanların bilgisi dışında kuş uçmadığı herkesin malumu.

CHP delege seçimlerini Edirne'de Genel Merkezciler kazandı

EDİRNE (ÖZEL)
Edirne merkez ve merkez köylerinde yapılan CHP delege seçimleri çekişmeli geçti. Seçimlerde üç grup çekişti. Başında eski Edirne milletvekili Cevat Sayın olan Genel Merkezcilerin ezici çoğunluğu sağladığı bildirildi.

Genel Merkez taraftarlarınca, parti içine sızmaya çalışan "aşırı uçlara" iyi bir ders verildiği Ayrıca "esas çekişmenin Moskova yanlısı sahte TKP taraftarlarının desteklediği kesimle olduğu ve bu kimselerle uzlaşanların hüsrana uğratıldığı" açıklandı.

Amirinin yoğun baskısı nedeniyle PTT memuresi intihar etti

HABER MERKEZİ
PTT Milletlerarası Servisinde çalışan Feza Tarsus adlı bir memure amirlerinin yoğun baskısı nedeniyle pencereden atlayarak intihar etti. Tarsus'un dün kaldırılan cenazesine arkadaşlarının katılmasına izin verilmedi.

PTT Milletarası Serviste çalışan memurelere amirlerinin yoğun baskısı en sonunda bir intihar olayına neden oldu. İki vardiya halinde çalışan ve gündüz vardiyasındaki 5,5 saatlik çalışma sırasında konuşmalarına, sigara içmelerine, hatta tuvalete gitmelerine bile izin verilmeyen memureler bu konuda amirlerinden sürekli baskı görüyorlar. Burada çalışan memureler izin de kullanamıyorlar.

Bir süredir rahatsızlık geçiren Feza Tarsus adlı PTT memuresi önceki gün bir süre için dinlenmek üzere izin istedi. Ancak kısım amiri, Feza Tarsus'un izin isteğini reddettiği gibi şiddetle azarladı. Bunun üzerine ağlamaya başlayan Tarsus, tekrar azarlandı. Tarsus'un babasına telefon etmesine de amiri tarafından izin verilmedi. Bundan sonra genç memure kendini pencereden atarak intihar etti. Arkadaşları amirlerinin intihar olayını örtbas etmek istediklerini söylediler.

Dün yapılan cenaze törenine ise arkadaşlarının katılması aynı baskılar yüzünden engellenmek istendi

Mimarlar Odası Genel Kurulu 6-7 Nisanda İstanbul'da yapılacak

ANKARA (ÖZEL)
Mimarlar Odası Merkez Yönetim Kurulu İstanbul'da yaptığı toplantı sonucunda Genel Kurulun 6-7 Nisanda ve İstanbul'da Çınar Otelinde yapılmasını kararlaştırdı.

TKP taraftarları Genel Kurulun 9 Martta yapılmasını İstanbul 14. Asliye Hukuk Mahkemesinden tedbir kararı çıkartarak engellemişlerdi. TKP taraftarları kongrenin İstanbul'da yapılmasının gereğini öne sürmüşler, kargaşalık yaratarak ve mahkeme kararının arkasına sığınarak kongreyi yaptırmamak amaçlarını açıkça ortaya koymuşlardı. Kongrenin yapılamaması ve tedbir kararını kaldırtan bir kararın alınamaması nedeniyle ortaya çıkan durama çözüm bulmak amacıyla Merkez Yönetim Kurulu iki gün süren bir toplantı yaptı. Toplantı sonunda Yavuz Önen ve TKP'ye karşı olan diğer üyeler kongrenin İstanbul'da yapılması kararını aldılar.

Öte yandan TKP taraftarlarının yüzlerinin iyice açığa çıkması nedeniyle onların bölücü tutumlarına karşı mücadele eğilimlerinin güç kazandığı öğrenildi. Ankara'dan gidecek delegelerin ve yönetim kurulunda TKP'ye karşı olan demokratların ortak tavır alacakları ve onların bölücülüğüne ve kargaşalık çıkartmasına karşılık daha aktif bir tutum içine girecekleri öğrenildi.

TKP'lilerin 9 Marttaki Genel Kurulu engelleyici tutumlarını kınamak amacıyla imza kampanyası açıldığı ve 400'e yakın imza toplandığı da öğrenildi.

ODTÜ Genel Forumundan notlar

12bin 500 öğrencinin 2000'i forumu izledi

Sündüs Haşar

ODTÜ Öğrenci Temsilciliği Konseyi (ÖTK) seçimlerinden bir gün önce 20 Martta genel bir forum yapıldı. Saat 14.15'de başlayan forumun başlangıcında 2000 kişi vardı. Eski Başkan bir senelik faaliyetlerini anlattı. 1,5 saate yakın konuşmasında seçime katılan çeşitli gruplara eleştiriler yöneltti.

Seçime giren 8 grup adına temsilciler konuşmaya başladı. Kurayla saptanan sıra şöyle idi: Genç Sosyalist, Gençliğin Birliği, Genç Öncü, Halkın Kurtuluşu Yolunda Gençlik, Devrimci Yol, Halkçı Devrimci Gençlik, Kurtuluş İçin İleri, İlerici Yurtsever Gençlik.

İlk konuşan Genç Sosyalist grubu sözcüsü Dev - Yol'u hegemonyacılık ve grupçulukla suçladı. Daha önce ÖTK adına konuşan kişinin "ne idüğü belirsiz" diye söz ettiği Gençliğin Birliği grubu için "hâla ne olduğunu anlayamadılar mı bunların? İhbarcı oldukları apaçık belli değil mi? Her gün gazetelerinde ne yapıyorlar? Sonra da Devrimci Yol bunlara "ne idüğü belirsiz" diyor diyerek fikir özgürlüğü isteyen Gençliğin Birliği grubuna söz hakkı verilmemesini istedi.

Söz sırası Gençliğin Birliği grubuna gelmişti. İGD'liler sloganlar bağırarak Gençliğin Birliği temsilcisinin konuşmasını engellemeye çalıştılar. İGD'lilerin bu faaliyetleri öğrenciler ve bazı gruplar tarafından tepki ile karşılandı. Bu sırada ÖTK adına yapılan konuşmada "Arkadaşlar burada oluşan tepki haklıdır. Bunların ne oldukları bellidir. Az önce ne olduklarını biz de söyledik. Ancak bırakalım, kendilerini teşhir etsinler. Ama bu konuşmayı engellemek hakkına sahipsiniz. Fiili bir durum yaratmadan konuşmayı engelleyebilirsiniz" denilerek, İGD'nin engelleme faaliyetlerine yeşil ışık yakıldı.

Sloganlarla konuşması kesilen Gençliğin Birliği temsilcisi şöyle dedi:

"İşte, gördünüz demokrasinin düşmanları kimlerdir. Konuşmaları engellemek kimlerin yöntemidir?' İşte Hitler. Kitap yakmış, konuşmak isteyenleri fırına atmış,dillerini kesmiştir. Ama doğru fikirler susturulamamıştır. Tarih boyunca doğru fikirleri susturmak isteyenler gericiler olmuştur. Bugün bizi susturmak isteyenlerin ayakları Türkiye toprağına basmıyor. Onların ayakları Doğu Almanya'da, akılları Rusya'dadır. İGD'liler 1970'lerde yükselen bağımsızlık mücadelesinin önüne barikatlar kurarak engellemek istediler. Şimdi aslan kesilmeleri kimseyi aldatmasın. Dün ABD'ye teslim olanlar, şimdi de Rusya'nın kölesi olduklarını gösterdiler. Bugün bizim konuşmamızı engelleyenler de, inanıyoruz ki bir gün bizimle birlikte "Ne Amerika Ne Rusya Bağımsız Türkiye" diyeceklerdir."

Konuşmacının sözleri ilgiyle dinlendi.

Bu forumda Gençlıgın Birlığıne karsı tutum her şeyden önce İGD'nin ne kadar demokrasi ve fikir özgürlüğü düşmanı olduğunu bir kere daha gösterdi. Dev-Yol ise slogan atarak söz kesilebileceğini, fiili bir durum yaratmadan konuşmanın engellenebileceğini söylerken,İGD'nin bu demokrasi düşmanı emellerine hizmet etti.

Daha sonra Genç Öncü ve Halkın Kurtuluşu Yolunda Gençlik grubu sözcüleri konuştu. Halkın Kurtuluşu temsilcisi konuşmasında "ODTÜ'de sosyal faşistlere ve Aydınlıkçılara yer yok" dedi. Dev-Yol grubu adına yapılan konuşmada ise şunlar söylendi:

"...Bugün " bunlar dünyadaki iki revizyonist mihrakın temsilcileridir. Ancak ÇKP kaba hatalar yaparken SBKP çok ince revizyonist taktikler izlemektedir. İşte bu nedenle bugün en tehlikeli siyasi güç TKP'dir."

Konuşmacı daha sonra Halkın Kurtuluşu'na şu soruları yöneltti:

"Sen siyasi olarak iflas ettin. Özeleştirisini yapmadığın bir tek siyasetin kaldı mı? Neden Çin'e sosyal-emperyalist diyorsun? Bunu nasıl açıklayacaksın, hiç düşündün mü? Eğer sen bu kafa ile gidersen, Çin'deki devrime de Burjuva Demokratik Devrimi der, geri dönüşü açıklamaktan da kurtulmuş olursun."

İlerici Yurtsever Gençlik adına yapılan konuşmada da Dev - Yol'un konuşmasının bir yerinde, "sizin ne işiniz var, Vietnam'da?" sorusu üzerine İGD Sözcüsü "bizim Vietnam'da işimiz var, bizim Angola'da işimiz var. Vietnam'da da işimiz var" dedi. Bu sırada İGD'liler "Yaşasın dünya sosyalist sistemi" diye slogan atmaya başladılar.

15'er dakikalık birinci tur konuşmalarından sonra 5'er dakikalık ikinci tur konuşmaları başladı. Bu sırada fotoğraf çeken muhabirimiz egellenmek istendi. İzin alındığı halde, muhabirimizin elinden fotoğraf makinası alınarak içinden film çıkarıldı ve fotoğraf makinası yere atıldı.

Bu sırada salonda karışıklıklar çıktı.

ODTÜ'de esen demokratik seçim havasına tahammül edemeyen çevreler de çeşitli söylentiler çıkardılar. "Çatışma çıkmış çok sayıda yaralı var, otobüsler basılmış vb."

Şehir içinde bu tür söylentilerin yayıldığı bu sırada ODTÜ forumunda böyle karışıklıklar çıkması anlamlıydı.

Gençliğin Birliği adayı konuşurken konuşmayı engellemek için olanca çabayı sarfeden İGD, Halkın Kurtuluşu konuşurken sesini çıkarmadı. Halkın Kurtuluşu da İGD konuşurken uslu uslu dinledi. Bir yerde çok düşmanmış görünen bu gruplar için Gençliğin Birliği daha tehlikeli bir düşmandı. Çünkü Gençliğin Birliği, "Gençliğe fikir özgürlüğü, zorbalığa son' diyordu. 12 bin 500 öğrencisi olan ODTÜ'de yapılan bir foruma 2 bin kişinin katılması ve konuşmaların ortasına doğru salonun boşalması da bu yüzdendi. 10 bin öğrenci foruma katılmamıştı.

ODTÜ Öğrenci Temsilciliği Konseyi seçimleri yapıldı

ANKARA (ÖZEL)
Orta Doğu Teknik Üniversitesi Öğrenci Temsilciliği Konseyi seçimleri dün yapıldı. Öğrenciler bölüm, sınıf, yurt olmak üzere 150 temsilci için oy kullandı. Saat 09.30'da başlayan oy kullanma işlemi 17.00'ye kadar devam etti. Seçimlere katılan gruplar 14 ila 20 Mart tarihleri arasında afiş, pano, bildiri yoluyla propaganda faaliyeti yürüttüler. Seçimlerden bir gün önce de ODTÜ Spor Salonunda genel bir forum düzenlendi. Düzenlenen forumda grup temsilcileri görüşlerini açıkladılar. Propaganda süresi sırasında öğrencilerin seçimlere olan ilgisinin az olduğu görüldü.

ODTÜ'de temsilcilik seçimlerini büyük çoğunluğu Devrimci Yol taraftarı Devrimci Gençlik adayları kazandı.

Seçim sonuçları şöyle:

Devrimci Gençlik: 111
Halkın Kurtuluşu: 5
Halkçı Devrimci Gençlik: 6,
Genç Öncü: 5,
Devrimci Halkın Yolu: 1
Bağımsız: 17
İlerici Yurtsever Gençlik: 5 üyelik aldılar.

Anayasa Mahkemesi 142. madde ile ilgili başvuruyu biçim yönünden reddetti

HABER MERKEZİ
İstanbul 2. Ağır Ceza Mahkemesinin "TCK'nun 142. maddesinin Anayasaya aykırı olduğu" iddiasıyla "söz konusu maddenin iptalini öngören" başvurusu, Anayasa Mahkemesi Genel Kurulunda ikinci kez ele alındı.

Mahkeme ilk incelemesini yaptıktan sonra başvuruyu esasa girmeye gerek görmeden biçim yönünden reddetti.

açıkça — DOĞAN YURDAKUL

Tavuk mu yumurtadan, yumurta mı tavuktan?

— Akaryakıta niçin zam yaptınız?

— Dışsatım giderlerimizin tümünü petrol dışalımına veriyoruz. Bu yıl petrolün dünya resmi fiyatlarında bir artış olmazsa ve petrol tüketiminde tasarruf yapmazsak petrol dışalımı için tam 2 milyar 200 milyon dolar döviz ödeyeceğiz. Akaryakıtın satış fiyatı düşüktür. aradaki farkı devlet hazineden ödemektedir. Bu yükü devletin sırtından kaldırmak için zam yaptık.

— Ama sanayi üretiminde,elektrik enerji üretiminde, ulaştırmada, ısınmada, her şeyde petrol kullanıyoruz. Bu alanlarda kendi kaynaklarımızı harekete geçirip petrol tüketimimizi azaltsak olmaz mı? Altı ayda bir zam yapmakla neyi çözeceğiz?

— Herkes akaryakıta zam yaptı, biz de yaptık.

— Peki çimentoya niçin zam yaptınız?

— Çimentonun üretim maliyetinde büyük artışlar oldu.

—Neden?

— Çünkü akaryakıta zam geldi. Akaryakıt sanayide önemli bir girdi olduğu için bu da maliyeti artırdı.

— Akaryakıta zam yapan siz değil de biz, ya da başkası mı?

— Akaryakıta zammı biz yaptık. Ama başka mallara yapılmasını önlüyoruz. Mesela gübreye.

— Ne olmuş gübreye?

— Gübreye zam yapmayacağız. Gübre sanayii açığının bu yıl 15 milyara varması bekleniyor. Ama üreticiye zarar vermemek için zam yapmayacağız, bu açığı devlet kapatacak.

—Açık nereden doğuyor?

—Yeterli üretim yapamıyoruz, gübre sanayii yüzde 20 kapasiteyle çalışıyor.

— Düşük kapasitenin nedeni nedir?

— Akaryakıt yok.

—Neden?

—Döviz yok.

—Tonu 230 dolardan gübre ithal etmediniz mi?

—Evet?

—Gübre ithal edecek döviz var da, fabrikaları çalıştırmaya neden döviz yok? Sakın bu işin içinde de komisyoncular, "Tahtakale Merkez Bankası" olmasın?

—O da başka bir dert. Mesele demir-çelikte.

—Ben de onu soracaktım. Demir-çelik zammını.

—Demir-çeliğe yaptığımız zamla bu malın dışsatım, (pardon) dışalım fiyatına nihayet yetişmiş bulunuyoruz. Ama demir-çelik serbest piyasada zamlı fiyatın da üstünde satılıyor. Yani karaborsa var. Zam yaparak bu çifte fiyat durumunu, vergisiz kazancı önleyeceğiz.

—Esasen karaborsa fiyatının arkasından yetişeceğim diye nefes nefese kalıp durmadan zam yapmak yerine, üretimi artırmak gerekmez mi? Hayat aynı kaldıkça, üretim artmadıkça karaborsa da devam edecek. Siz 6200 liraya çıkardınız, karaborsa 8200'e çıkaracak. Haddim olmayarak bir şey söyleyebilir miyim?

—Buyrun.

—Uluslararası en büyük karaborsacıya kolunuzu kaptırmışsınız, içerdeki karaborsacıya yetişeceğim diye onu millete unutturuyorsunuz. İsdemir yüzde 10 kapasite ile çalışıyor. Çünkü en büyük karaborsacı Rusya, bize hurda makinalarını kakışladı. Yüzde 10 kapasite ile çalışan demirçelik fabrikalarıyla üretim artırılabilir mi?

—Ama şekerde durum böyle değil.

—Evet, bir de şeker zammını anlatır mısınız?

—Şeker maliyetlerinde büyük yükselişler olmuştur. Şeker sanayiinin 15 milyar açığını hazine karşılıyordu.

—Duyduğumuza göre bir zamanlar Cumhurbaşkanı Cevdet Sunay gelecek diye bir şeker fabrikasının muslukları altın kaplama yapılmış. Açığın nedenleri bu tür savurganlıklar olmasın. Örneğin aşırı istihdam, gizli işsizlik.

Şekere yapılan zamla devletin karşıladığı açık tamamen kapanmıyor, 8 milyara iniyor. Yani toz şekerin kilosuna vatandaş zamlı fiyatla 4 lira fazla verecek ama, devlet de 8 lirasını ödemeye devam edecek.

—Desenize şekere yeni bir zammın eli kulağında. Belki 3 ay içinde şekere 8 lira daha zam gelir mi dersiniz? Hani devletin açığını kapatayım diyerekten.

—Belli olmaz, bunu zaman gösterir.

—Son bir soru, bütün bu zamların genel olarak nedenini de izah eder misiniz?

—Bu zamların müsebbibi meclislerde vergi yasalarını engelleyenlerdir.

—Yani Demirel mi demek istiyorsunuz?

—Yorum yok.

—Tavuğun mu yumurtadan, yumurtanın mı tavuktan çıktığının anlaşılamadığı bu cevaplar sizleri tatmin etti mi bilemeyiz. Ama paket açılmaya devam ettiğinden biz de soru cevaplara devam edeceğiz. Bakarsınız paketten civciv de çıkar.

DİSK'e bağlı sendikalar, 4 sendikanın ihraç konusunu tartışacak

YALOVA (ÖZEL)
DİSK Genel Yönetim Kurulu Toplantısı dün sabah Yalova'da başladı. Yalova Termal Otelinde yapılan toplantının ilk bölümünün iki gün süreceği bildiriliyor. Genel Yönetim Kurulu Toplantısının gündemindeki önemli meselelerden birinin de DİSK'in uzun süredir üzerinde çahştığı "Tek Tip Tüzük" hazırlığı olduğu belirtilmekte.

Genel Yönetim Kurulu Toplantısının bitmesinden sonra üçüncü günde, DİSK'e bağlı sendikaların yürütme kurulları adına birer temsilcinin katıldığı genişletilmiş bir toplantı yapılacak. Bu toplantının esas konusunun ise, DİSK'ten ihraç edilen sendikalar meselesi olacağı bildiriliyor.

Irkçılığa Karşı Mücadele Komitesi Başkanı

Harriman: "Irkçılığın yokedilmesinden daha ahlaki bir görev yoktur"

● Ecevit: "Türk halkı ve hükümeti ırk ayrımının ortadan kaldırılmasını tamamen destekliyor"

DIŞ HABERLER SERVİSİ
Irkçılığa Karşı Mücadele Komitesi Başkanı Leslie Harriman 21 Mart Irk Ayrımıyla Mücadele günü dolayısıyla bir mesaj yayınladı. Harriman mesajında ırkçılığın bugün vahşice uygulandığını belirterek, "Dünyada ırkçılığın yokedilmesinden daha ivedi bir sorun, daha ahlaki bir görev yoktur" dedi.

Bugün özgürlük uğruna yaşamını yitiren her Güney Afrikalıya karşılık mücadeleyi zafere ulaştırma kararlılıkları yürüten ve güçlenen binler olduğunu biliyoruz" diyen Harriman sözlerini şöyle sürdürdü:

"Sonuçta hiç bir hükümet halkından güçlü değildir. Bazı ülkelerin hükümetleri ırk ayrımına karşı seslerini yükseltirlerken pek içten davranmıyorlarsa, ırkçı rejimlerle ekonomik, askeri ve nükleer işbirliğini sürdürüyor ,Ve hatta artırıyorlarsa ırk ayrımına karşı gruplar da en çok o ülkelerde gelişip güçleniyordur.

"Hükümetler, ihtisas kuruluşları, ırk ayrımına karşı olan gruplar,sendikalar, öğrenci ve gençlik hareketleri ve adaletten yana olan herkes ırk ayrımının ortadan kaldırılmasını ve Güney Afrika'nın kurtuluşu için çabalarını birleştirip yoğunlaştırmalıdır.

"Biz Sharpville olaylarını uluslararası ırk ayrımı ile mücadele günü olarak anarken Birleşmiş Milletler Sharpville'nin yalnızca halkın ırkçı bir rejim tarafından ezilmesi ve katlinin simgesi olarak kalmayacağı, fakat bu baskıyı yenme ve Güney Afrika halkının kurtuluşunu sağlamak için itici bir güç olacağı inancını yeniden vurgulamaktadır.

"Bugün dünyada ırk ayrımı ve ırkçılığın yokedilmesinden daha ivedi daha ahlaki bir görev yoktur."

ECEVİT'İN MESAJI

Başbakan Bülent Ecevit, ırk ayrımının ortadan kaldırılması uluslararası günü dolayısıyla, Birleşmiş Milletler Irk Ayrımı ile Mücadele Özel Komitesi Başkanı Harriman'a gönderdiği mesajda, "Türk halkı ve hükümetinin, Güney Afrika ve dünyanın öteki bölgelerindeki ırkçılık ve ırk ayrımı uygulamasının ortadan kaldırılmasını tamamen desteklediğini" belirtti.

Şavlı, Maliye Bakanının istifasını istedi

ANKARA (ÖZEL)
CHP Ortak Grubunda konuşan Muş Milletvekili Burhan Garip Şavlı, Maliye Bakanı Ziya Müezzinoğlu'nun istifasını istedi. Şavlı konuşmasında "işsizlik, enflasyon, darlık ve yokluk üreten cehennemde milyonlarca insanımız ne umduk ne bulduk hüsranını yaşamaktadır" dedi.

Şavlı konuşmasında, ülkenin durumu konusunda şu görüşlere yer verdi: "Olumsuz koşulların, giderek tehlikeli boyutlara ulaştırdığı sorunlara çözüm getirmek, ya da olayların akışına kapılıp, çaresiz sürüklenmek gibi ciddi bir durumla karşı karşıya bulunmaktayız."

"Hükümet üyesi bazı bakanların "asgari ciddiyet ve sorumluluğu taşımadığını" öne süren Şavlı, "Taze para, vergi tasarıları, malı politikasızlık, IMF öykülerinin, serüvenlerinin orta oyuncusu durumunda olan Sayın Ziya Müezzinoğlu, yakınlarıyla ilgili kaçakçılık söylentilerini Partiye bulaştırmadan istifa etmelidir" dedi.

Şavlı'nın konuşmasını cevaplayan Ziya Müezzinoğlu, ileri sürülen iddiaları reddetti.

Mart ayında bayilere toplam 220 ton sigara dağıtıldı

İSTANBUL (ÖZEL)
İstanbul Valiliği, Tekel Satış Müdürlüğünden Şubat ayı içerisinde bayilere bir haftalık 100 ton sigara verilmiş iken Mart ayı son haftası başından itibaren bu miktarın 220 tona yükseltildiğini bildirdi.

Şoförler yurt çapında direnişe hazırlanıyor

İSTANBUL (ÖZEL)
Son akaryakıt zamlarından sonra belediyelerce verilen zamlan yetersiz bulan şöför ve otomobilciler Türkiye çapında direnişe hazırlanıyor.

Geçtiğimiz hafta içinde hükümetin yeni akaryakıt fiyatlarına yüzde 100'e yakın zam yapmasından sonra kendiliğinden zamlı fiyat uygulamasına gecen dolmuş ve taksi şöforleri önceki gün belediyeler tarafından açıklanan yeni fiyatlann uygulamaya konulmasının olanaksız olduğunu belirttiler. İstanbul Belediye Başkanı Aytekin Kotil'le görüşmeler yapan Şöförler Derneği yöneticileri, yeni ücretler konusunda anlaşmaya varamadılar.

Şöförler Derneği yöneticilerinin akaryakıt zammı oranında zam istediği, buna karşılık belediyenin yüzde 20-30 arasında zam verdiği öğrenildi. Aytekin Kotil konuyla ilgili olarak verilen zam oranının hükümet karan olduğunu ve bunun karşısında bir zammı kabul edemeyeceklerini bildirdi. Bu durum karşısında önceki gün belediye tarafından açıklanan zamlar şöförler tarafından kabul edilmeyerek kendi tespit ettikleri fiyatlann uygulanmasına devam edildi. Aynı durum diğer şehirlerde de meydana geldi

"FIYATLAR DALGALANMAYA BIRAKILSIN"

İstanbul Şoförler ve Otomobilciler Derneği yoneticileri verilen zam oranının akaryakıt zamlannı ve diğer mallara gelen zamları karşılamadığını belirterek şöyle dediler: "Yapılan zamma rağmen zaten benzin bulunmuyor. Üstelik, pompalarda kontrol olmadığından normal benzini süper benzin pompasından süper fiyatına satın alıyoruz. Böyle bir durumda şöförlerin geçinebilmesi olanaksızdır. Bıraksınlar vatandaşın kabul ettiği fiyatlar uygulansın. Yani fiyatlar dalgalanmaya bırakılsın Pazartesi günü 453 Şöför Derneği Ankara'da toplanarak bir karar alacak, bundan sonra ne yapacağımız konusunda bir şey söyleyebiliriz. Belki de direneceğiz."

Bir toprak insanı Veysel..

"Neden insanları mezheplerine göre ayırdedelim. Uzunu, kısası, siyahı, beyazı, Kürdü, Türkü, Alevisi, Sünnisi hep bir değil mi?"

Gülağ Öz

Veysel'in şiirleri, toprağıyla, taşıyla buram buram Anadolu kokar. Şiirlerinde doğa, insan, sevgi iç içe işlenmiştir. O, rençberlerle toprağı elleriyle yoğurmuş, tarlaya tohum ekmiş, harmanda döğen sürmüş, değirmende un öğütmüştür

Sivrialan Köyünde Veysel'le kapı komşusuyduk. Öküz otlatmaya giderken, tarlaya azık götürürken sazını, sözünü dinleyerek geçerdim kapısından. Evimiz gibi, harmanımız da bitişikti. Harmanların sapı, samanı birbirine karıştığında, büyük bir gönül hoşgörüsüyle "Ziyanı yok, hak yerini bulur" derdi. Yakıcı sıcak altında herkes gölgelik ararken Veysel güneşe durmayı severdi. Öküzünü döven rençberlere kızardı. Gözleri görmemesine rağmen tembellik etmezdi. Sabahın alaca karanlığında rençberlerle birlikte kalkar, harmanın önüne otururdu.

Bazan işe geç kaldığımda öküzü kağnıya koşarken çıtırtıdan tanırdı; geç kalmamı eleştirirdi:

"Sapa mı gidiyorsun Gülağ?"

"He emmi."

"Geç kalmışsın."

"Haklısın emmi, uyanmamışım."

Sivrialan kadınları, erkeklerden daha çalışkandır. Gün doğmadan işe koyulur, harman karıştırır, çift sürerlerdi. Veysel, kadınların bu çalışkanlığını sürekli över, erkeklerin feodal anlayışlarına karşı çıkardı. Nerede çalışan bir kadın sesi duysa:

"Bak erkenden kalkmış, harman karıştırıyor. Bir erkeğin yaptığı işten daha fazlasını yapıyor. Tembel kocası yine de kıymetini bilmiyor" derdi.

Veysel, hayatı boyunca, Türk-Kürt, Alevi-Sünni ayırımı yapmadan her zaman halkın birliğini savundu. Mezheplerden söz açıldığında:

"Neden insanları mezheplerine göre ayırdedelim. Uzunu, kısası, siyahı, beyazı, Kürdü, Türkü, Alevisi, Sünnisi hep bir değil mi?" derdi. Ardından şu dörtlüğü söylerdi:

"Yezit nedir, ne kızılbaş
Değilmiyiz hep bir kardaş
Bizi yakar bizim ataş
Söndürmektir tek çaresi"

Halkın birleşmesine her zaman şu güzel örneği verirdi:

"Eskiden Şarkışla'ya, dağ köylerinde oturan Aleviler gidemezdi. Ovada önleri kesilir, dövülürlerdi. Bugün kazada halk, Alevisiyle, Sünnisiyle aynı kahvede oturuyor, kardeşçe yaşıyor. Bu güzel birliğin her geçen gün daha da kuvvetlenmesi için gayret etmek lazım. Çalışmak lazım" derdi.

Bu olumlu yanlarının yanı sıra, onun eksik yanı, içinde yaşadığı toplumun insanlarının ezilmesini, sömürülmesini, zulme ve sömürüye karşı mücadelesini dile getirmemesiydi. Şiirlerinde mücadeleci yön hemen hemen yok gibidir. Bir yandan halkın birleşmesini savunurken, öbür yandan halkı "Kürt, Türk, Alevi," Sünni" diye bölenlere karşı mücadele etmedi. Onlara karşı kararlı tutum almadı. Bu konudaki düşüncelerini sadece iyi niyetli bir temenni olarak ortaya koydu.

Kim okurdu kim yazardı,
Bu düğümü kim çözerdi,
Koyun kurt ile gezerdi,
Fikir başka, başk' olmasa...

Aşık veysel Gülağ Öz ile birlikte

Güzelliğin on para etmez,
Bu bendeki aşk olmasa

Veysel bu ünlü dizeleri karısı Esma için yazmıştı. Zaman geçti. Esma yaşlandı. Eski güzelliği kalmadı, ama Veysel'in dizelerinde ölümsüzleşti.

Ölümünün 6.yılında dostları Veysel için söyledi

"Gün ikindi aşma olur
Gör ki başa neler gelir
Veysel gider adı kalır
Dostlar beni hatırlasın"

● Türkiye İşçi Köylü Partisi Lokalinde düzenlenen Aşık Veysel'i Anma Gününde, ozanlar Veysel için söylediler

Ali Haydar Yıldız

Ünlü Halk Ozanı Aşık Veysel ölümünün 6. yılında "Beni hatırlasın" dediği dostları tarafından anıldı. Türkiye İşçi Köylü Partisi Lokalinde düzenlenen Aşık Veysel'i anma gününde halk ozanları Veysel için çalıp, Veysel için söylediler.

Aşık Devrani, Musa Merdanoğlu, Abuzer Karakoç, İsmail Nar, İsmail Şimşek, Hüseyin Tunç, Ali Baştuğ, Hacı Yetkin, Doğan Karabayır, Durmuş Çetinkaya ve Abdullah Şenol, Aşık Veysel'in eserlerini çalıp söylediler. Aşık Veysel'le ilgili yazdıkları şiirlerini okudular.

Aşık Veysel'i anma toplantısı kalabalık bir halk topluluğu tarafından coşkuyla izlendi.

Aşağıda aşıkların Veysel için söyledikleri şiirlerden seçme dörtlükleri sunuyoruz.

★

Aşık Veysel'e

Ünlü ozan Aşık Veysel toprağı
Methetmişte söyleniyor dillerde
Başı bulutlara değen kaleyi
Fethetmişte dolanıyor dillerde

Karanlık dünyada geçmiş yılları
Tabiatla kucaklaşır kolları,
O sonu gelmeyen uzun yolları,
Katetmişte söyleniyor dillerde

Herkesin kalbinde yapmış köşkünü
Hayran etti Devrani şaşkını
Kır başlamış şahlandırmış aşkını
Ad etmişde söyleniyor dillerde

Aşık Devrani

★

Usta Veysel

Bugün yine garip gönlüm üzüldü
Bizim Aşık Veysel usta hastaymış
Akort yaptım teller bile bozuldu
Anladım ki sazlar bile yastaymış.

Romatizma ellerini bağlamış
Ölür diye duyan dostlar ağlamış
Aşk ateşi sinesini dağlamış
Ciğerleri dumanlanmış pustaymış.

Gidip görüp soramadım halinden
Öpemedim yanağından elinden
Ayrı düşmüş perdesinden telinden
Nerde sazım diye o hevesteymiş.

Musa Merdanoğlu

★

Veysel diye

Geçti gitti aylar yıllar
İnler sazım Veysel diye
Iraksa da gayrı yollar
Çalar sazım Veysel diye

Sivas ili Sivrialan
"Bir hoş seda" bize kalan
Dertli dertli sazın çalan
Söyler inler Veysel diye

Kışa döndü bahar yazı
Aşık oldu hakka razı
Aşıkların dertli sazı
Çalar inler Veysel diye

Koca Dağa duman çökmüş
Çiğdem boynu eğri çıkmış
Gül hasretin bülbül çekmiş
Öter, söyler Veysel diye

Vahdet Şimşek

★

Veysel

Kıymetli sözlerin durur kulakta
Ozanlar içinde bir idin Veysel
Ölmez eserlerin söyler plakta
Sevenin kalbinde yer idin Veysel

Hiç bir toplum sana kara çalamaz
Çok aşık var, senin gibi olamaz
Aşkınla aşıklar ağlar gülemez
Sen de halk ilhamı var idi Veysel

Elin kalem tutmaz, gözün görmezdi
Bu nasıl sır idi akıl ermezdi
Topraktan başkasına meyil vermezdin
Sazınla toprağa yar idin Veysel

Aşık Adil Çiçek

★

Olur mu Veysel ?

Duydum bunca ömür yeter demişsin
Doğru mu söylersin yeter mi Veysel
Belli ki kadere boyun eğmişsin
Seni kara toprak yutar mı Veysel

Nedir bu feleğin bizlere derdi
Uzun ince yolun sona mı erdi
Türküsüz olur mu aşıklar yurdu
Sensiz orda bülbül öter mi Veysel

Sen gerçeğe giden aşkın yolusun
Halk aşkına yandın ozan soyusun
Evrende sanatsız kalan ulusun
Hayat damarları atar mı Veysel

Halk ozanı Hacı Yetkin

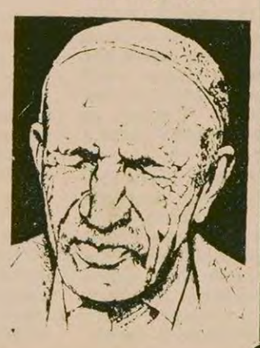

✱

CENNET VE NEVRUZ

Sivrialan Köylülerinden Salman'ın karısının ismi Cennet, Veli'nin karısının ismi ise Nevruzdur...

Köye ilkokul yeni yapılmıştı. Okulun üzeri çinkoyla kaplanmıştı. Veysel'in bahçesi ise okulun yakınındadır.

Veysel, bir gün bahçede çalışırken karşıdan Veli gelir. Veysel, Veli'yi Salman'a benzetir ve takılır:

– Salman okulu görüyor musun bak Cennet gibi parlıyor.

Veli'nin "Veysel amca, ben Salman değil, Veliyim" demesi üzerine Veysel:

– Ha, öyleyse okul Cennet gibi değil, Nevruz gibi parlıyor, cevabını verir.

✱

7'den 70'e spor... 7'den 70'e spor...

MUHARREM CANDAŞ:"GÜREŞTE BİLİMSEL ÇALIŞMA KONUSUNDA ÇOK NOKSANIZ"

Bükreş'te yapılacak Avrupa Güreş Şampiyonası öncesi güreşimiz ve güreşçilerle ilgili olarak eski milli güreşçilerden Muharrem Candaş ile görüştük. Candaş güreşimiz ve güreşçilerle ilgili olarak arkadaşımızın sorularını şu şekilde cevapladı:

Mustafa Toprağın

AYDINLIK: Türk güreşinin bugünkü durumunu nasıl değerlendiriyorsunuz?

MUHARREM CANDAŞ: Bilindiği gibi uzun zamandır Türk güreşi bir gerileme kaydetmektedir. Teknik bakımdan oldukça noksanlarımız var. Örneğin biz hâlâ eski usullerle çalışıyoruz. Yani dünyanın gerisinde kalmış durumdayız. Çalıştırıcılarımız bugün dünya milletlerinin çalıştığı ekole eğilmiş değiller. Bilimsel çalışma konusunda çok noksanız. Antrenörlerimiz, güreşçiler: ne dozajda, ne şekilde çalıştıracaklarını bilimsel açıdan bilmiyorlar. Bu nedenle dünya milletlerinin çalışma yöntemlerini öğrenmemiz şart. Esas noksanımız burada.

AYDINLIK: Güreşi bıraktıktan sonra, güreşle ilgili ne gibi çalışmalarda bulundunuz?

MUHARREM CANDAŞ: Güreşi bıraktıktan sonra Güreş Federasyonu Teknik Komite Başkanlığını yaptım. Fakat burada görev almakla birlikte düşündüklerimi yapamadım. Karşıma birçok formaliteler ve zorluklar çıktı. O dönemlerde oldukça araç, gereç noksanlığı vardı. Müslihittin Yılmaz Mete Beyini Güreş Federasyonu Başkanlığı sırasında onun güzel bir önerisi vardı. Prefabrik salonlar yapılacaktı. Ne yazik ki bu öneriyi o zaman planlama kabul etmedi. Bu öneri eğer kabul edilseydi bugün Türkiye'de birçok spor branşlarına cevap verilebilir ve çalışma hızı yüzde elli artırılırdı. Bugün de bence prefabrik salonlara ihtiyaç var. Bir futbol ayakkabısı ile bir güreş mayosu ile sporcu yetişmezki. Onlara tesis de bilgili antrenörde gereklidir. Ben işte bu düşündüğüm şeyleri yapamadım. Bizim zamanımızda bazı yararlı şeyler yapılmıştı. Birçok yerde çalışma imkanımız oluyordu. Örneğin o dönemlerde İzmir'de Karşıyaka, İzmirspor, Camialtı, Demirspor ve Halkevlerinde çalışma yapmaya oldukça uygun yerler vardı. Şimdi bu imkanların çoğu ortadan kalkmış durumda bulunuyor.

AYDINLIK: Güreşimizi geliştirmek için sizce neler yapılabilir?

MUHARREM CANDAŞ: Güreş ucuz spordur. Futbol ya da tenis gibi çok fazla malzeme gerektirmez. İlk önce söylediğim gibi salon ihtiyacı karşılanmalıdır. Bu salonların dışında bazı mankenlerde kullanmak gerekir.

İsveç'te ve sanırım Amerika'da çalışmalar sırasında manken kullanılıyor. Örneğin 57 kiloda mücadele eden güreşçiye 57 kiloluk bir manken üzerinde öğrenmesi gereken oyunu elli kere yüz kere gösterdi mi öğrenir ve alışır. Bütün güreşçiler aynı fizik yapısına sahip değillerdir. Aynı fizik yapısına sahip olmayan sporcular bir oyunu aynı değerde yapamaz. O halde onun fiziğini tatmin edecek, onun yapabileceği oyunları öğretmek gerekir. Ama her şeyden önce o güreşçinin bütün oyunları, sarmayı, kündeyi bilmesi gerekir. İşte bilimsel olarak çalışma yaptıracak antrenörlere burada ihtiyaç doğuyor. Bütün bunları bu antrenörler güreşçilere tatbik ettirecek. Bazıları sadece kitaptan güreş öğrenmeye çalışıyor. Spor tatbiki bir şeydir. Kitaplardan yardımcı olarak yararlanılabilir. Yalnız bunları da tatbik edecek antrenör gereklidir.

Candaş, mankenle çalışmanın oldukça yararlı olduğunu söylüyor.

AYDINLIK: Son olarak güreşçilerimize neler öğütlüyorsunuz?

MUHARREM CANDAŞ: Söyleyeceğim yegane şey çalışmak, çalışmak ve öğrenmek. Öğrenmenin hiç bir sınırı yoktur. Bizde bugün milli takıma giren öyle güreşçiler var ki antrenörünü dinlemiyor. Halbuki milli takıma giren her güreşçi her şeyi biliyor demek değildir. Bazı güreşçilerimiz milli takıma girince kendini dev aynasında görüyor. Kendi çalışma şekillerinin kendilerini tayin ediyor. Halbuki onların birçok şeyi öğrenmeleri gerekir.

Boluspor'a ligde yapılan haksızlıkları protesto için imza kampanyası açıldı

BOLU (ÖZEL)

Boluspor'a ligde yapılan haksızlıkları protesto etmek ve futbol Federasyonunun dikkatini çekmek amacıyla Bolu'da bir imza kampanyası açıldı.

Kampanyayı açan Yarenler Derneği Başkanı Doğan Öner konuyla ilgili olarak şu açıklamayı yaptı.

"Boluspor Türkiye 1. liginde 10 yıllık bir geçmişe sahip. Ancak bu yıl bazı hakemlerin Boluspor'un penaltılarını vermemesi bizi endişelendirecek boyutlara ulaştı. Deplasmanda oynadığımız Beşiktaş-Bolu, Eskişehirspor-Bolu, Trabzon-Bolu, Galatasaray-Bolu maçlarında hakkımız yendi. Penaltılarımızın haklı olup olmadığını TRT rahatça gösterebilir. Biz haksızlığın, art düşüncenin karşısındayız.

Boluspor'un parçalanmasına ve küme düşürülmesine göz yummak istemiyoruz. Bu nedenle imza kampanyası açtık. Şimdiye kadar 2200 imza topladık. İmza sayısı 2500 geldiği zaman yetkililere göndereceğiz."

Erkek Milli Voleybol Takımının Bahar Kupasına katılmasına izin verilmiyor

ANKARA (THA)

7-14 Nisan tarihleri arasında İsveç'te 13 ülkenin katılacağı Bahar Kupasına gidecek olan Erkek Voleybol Milli Takımına ,Başbakanlık Dış Seyahatler Komisyonunca izin verilmediği açıklandı.

Alınan bilgiye göre Komisyonun 12 sporcu bir hakem bir antrenör ve iki yönetici için harcanacak olan 500 bin lirayı fazla bulduğu belirtiliyor.

11 yıldır düzenlenen Avrupa Erkekler Bahar Kupası maçlarında dördüncülükle altıncılık alan Voleybol Milli Takımına izin verilmemesi tepkilere yol açtı. Yetkililer gerekli iznin verilmemesi halinde Voleybol Federasyonunun güç durumda kalacağını belirttiler.

ÜMİT MİLLİ TAKIMIMIZIN KAMPI BUGÜN SONA ERİYOR

İSTANBUL

4 Nisan'da Gaziantep'te Romanya ile Avrupa Uluslar Kupası rövanş karşılaşmasını oynayacak olan Ümit Milli Takımımızın aday kadrosunun kamp çalışmaları bugün sona eriyor.

19 Mart akşamı kampa alınan Ümit Milli Takımımızın aday kadrosu kampta bulundukları sürece antrenör Kazım Türesin nezaretinde kondüsyon, sana ve kros çalışmaları yaptılar.

Bugün saat 11.00'de Sarıyer ile son hazırlık Karşılaşmasını yapacak olan futbolcuların kampı dağılacak, adaylar tekrar 2 Nisan günü kampa alınacaklar.

Kazım Türesin,4 Nisan'da Romanya ile yapılacak karşılaşma için şu açıklamayı yaptı:

"Yeni bir kadro oluşturduk. İlk maçımızda deplasmanda yenildiğimiz rakibimizden bu maçı alacağız. Bu arada maç gününe kadar diğer takımlardaki oyuncuların durumları incelenecek. Ümit Milli Takımdan A Milli Takımına çıkan oyuncularda çıkabilir. Halen aday kadroda bulunan 18 kişiden iki kişi elenecek,kadro16 ya indirilecek. Grubumuzda Romanya'nın yanısıra Macaristan gibi güçlü bir ekiplede karşılaşacağız. Romanya maçından ümitliyim. Romanya'da yenildiğimiz rakibimiz karşısında ezilmeden mücadele verdik. Kadroyu en iddialı şekle getirmeye çalışıyoruz."

Akdeniz Bisiklet Turunun programı açıklandı

İSTANBUL

Bisiklet ve Motosiklet Federasyonu Başkanı Hürrem Solaklar basın toplantısı düzenleyerek 11. Uluslararası Akdeniz Bisiklet turunun programını açıkladı.

Akdeniz Bisiklet Turu ile ilgili olarak Solaklar şunları söyledi:

"1979 yılı bizim açımızdan yüklü bir sezon. Bu sezonun ilk ciddi yarışı ise Akdeniz Bisiklet turu olacak. Bisikletçilerimiz 5500 kilometrelik bir çalışma ile bu tura hazırlandılar.

Bu yılki Akdeniz Bisiklet turu toplam 558 kilometre olacak. Yarış 25 Mart tarihinde 70 kilometrelik Adana-Mersin etabı ile başlayacak. Yarışın etapları şöyle: 26 Mart Mersin-Silifke 84 kilometre, 27 Mart Silifke-Anamur 138 kilometre, 28 Mart Anamur-Alanya 127 kilometre 29 Mart Alanya-Antalya 139 kilometre."

Cemal Saltık, uygulamada aksaklığı görülen yönetmeliklerin değiştirilmesi için çalışma yapılacağını açıkladı

ANKARA

Futbol Federasyonu Başkanı Cemal Saltık, uygulamada aksaklığı görülen ve günün koşullarına uymayan yönetmeliklerin değiştirilmeleri için çalışmalara başlandığını söyledi.

Saltık bu konuda yaptığı açıklamada şunları söyledi:

"Federasyon Kurulumuz Kulüplere yardımcı olmak, onları maddi darboğazdan kurtarmak ve futbolcuları korumak amacıyla önümüzdeki günlerde yönetmelik değişiklikleri çalışmalarına başlayacak. İlk etapta profesyonel futbolcuların Temmuz ayını beklemeden kulüp değiştirmelerini veya kiralanabilmelerini sağlayacağız. Bu işlem yapılırken iki kulübün anlaşması şartını getireceğiz.

Ancak transferler ve kiralamaların amacından saptırılıp istismar edilmemesi için bazı önlemler getireceğiz.

Futbolumuzun çok sayıda sorunu olduğu ortada. B. Almanya maçından sonra bunların hepsini teker teker ele alıp çözümlemeye çalışacağız."

24000 ADET HAVLU SATINALINACAKTIR

TÜRKİYE SELÜLOZ VE KAĞIT FABRİKALARI İŞLETMESİ GENEL MÜDÜRLÜĞÜ İZMİT

Teşekkülümüzce, 24 000 adet havlu alınacaktır.

Buna ait İdari Şartname İzmit Teşekkül Merkezinden İstanbul ve İzmir Alım-Satım Müdürlüklerimizden, Ankara Büromuzdan alınabilir.

İsteklilerin % 7,5 geçici teminat mektubu vermek veya bu miktar kadar bedeli Teşekkülümüze yatırmak şartıyle teklif mektuplarını 18.4.1979 Çarşamba günü akşamı saat 17.00'ye kadar Teşekkülümüz İzmit Muhaberat Şefliğine tevdi edeceklerdir.

Postadaki vaki gecikmeler kabul edilmez.

Teşekkülümüz, 2490 sayılı kanuna tabi olmayıp ihaleyi bölmekte, istediğine vermekte ve ihaleden sarfınazar etmekte serbesttir.

(Basın: 12695 - 303)

Tekel aracını soyan 3 kişiden...

(Baştarafı 1. sayfada)

altına alan polis ekipleri, Selamiçeşme Nahiye durağı mevkiinde, soyguncuardan ikisini sıkıştırdılar. Polisler, burada havaya ateş açarak, kaçakları etkisiz hale getirdikten sonra, üç kişiden ikisini yakaladılar.

Soyguncuların üzerinde yapılan aramada, çalınnan 85 bin liradan 55 bin lira ile iki tabanca ele geçirildi.

Üçüncü soyguncu Ahmet Deniz de olaydan dört saat sonra yakalandı.

Gültepe'de Dev-Solcular, seyyar satıcılık yapan 5 çocuk babası Mustafa Taygar'ı çeşitli yerlerinden kurşunla yaraladılar.

Önceki gün 13.30 sıralarında Mustafa Taygar'ı silah zoruyla Gültepe'de ki bir derenin içine götüren Dev-Solcular, burada silahlarını çekerek Taygar'ı öldürmek istediler. Ancak, çevredeki bir bakkalın müdahalesi sonucu seyyar satıcı yaralı olarak kurtuldu.

Satıcının, oğlu Hasan Taygar'ın sağ eğilimli olması yüzünden saldırıya uğradığı sanılıyor. Mustafa Taygan'ın oğlu Hasan Taygar ise daha önce birkaç defa saldırıya uğramıştı.

BURSA'DA

Kemerçeşme Mahallesi'nde önceki gece silahlı saldırıya uğrayan Taner Kalkancı adlı lise öğrencisi öldü, Hayrettin Akbaş ve Musa Ateş adlı öğrenciler ise yaralandılar. Yetkililer, öldürülen öğrencinin sağ eğilimli olduğunu belirttiler. Olayla ilgili olarak 2 kişinin gözaltına alındığı, bir kişinin de arandığı bildirildi.

DÖRTYOL'DA

Önceki gün Hatay'ın Dörtyol İlçesinde, CHP İlçe Örgütü Sekreteri Rasim Gökmen'in öldürülmesi ve biri öğrenci diğeri işçi iki kişinin yaralanması olayı ile ilgili olarak aranan Abdullah Vahit Tarhan adındaki komando yakalandı. Aranan diğer dört kişinin de komando olduğu bildiriliyor.

GAZİANTEP'TE

Karatarla Mahallesinde Resul Yıldırım adındaki bir işçi, işyerinden dışarı çıkarken, kimliği belirlenemeyen iki kişinin açtığı ateş sonucu ağır yaralandı. Yaralı işçi hastaneye kaldırılırken yolda öldü.

ZİLE'DE

Zile'de iki gün devam eden sokağa çıkma yasağı önceki gün kaldırıldı ve 60 işyerinin tahrip edilmesiyle ilgili olarak komando oldukları belirtilen iki kişi yakalandı.

Sanayiciler...

(Baştarafı 1. sayfada)

ler konusundaki görüşmeleri değerlendirdi. Toplantıda konuşan İSO Başkanı Nurullah Gezgin ve TİSK Başkanı Halit Narin, "Önlemlerde, ilke olarak hükümetle beraber olduklarını, ancak uygulamada söz haklarının baki kalmasını bildirdiklerini" söylediler.

İSO Başkanı Gezgin, görüşmelerde Sakıp Sabancı'nın, "Bugün Türkiye'nin içinde bulunduğu bunalımın, üzerimize süratle gelen bir tren olduğu ve toplumu ezeceği görüşünü savunduğunu, "Batıdan soyutlanarak, ulusal kaynakları değerlendirerek bu bunalımdan çıkmanın mümkün olamayacağını" söylediğini bildirdi. Gezgin, görüşmede Kayseri ve Eskişehir Sanayi Odalarının madenlerin devletleştirilmesine karşı çıktığını da bildirerek, Oda olarak bunalımdan tek çıkış yolunun üretimi artırmak olduğu görüşünü savunduklarını söyledi.

Narin ise yaptığı konuşmada, enflasyonun belli oranda tutulması ve kendi kendine denetimin sağlanması halinde, sanayi sektörünün, batmasa bile düzelebileceğini söyledi.

Ertuğrul Soysal ise toplantıda yaptığı konuşmada, "Bu toplantılardan, sizlerin görüşünüz istikametinde müspet sonuç alınacağına kesinlikle inanıyorum. Çünkü hükümet, Sabancı'nın da belirttiği gibi, saplantıların içindedir" şeklinde konuştu.

TELEVİZYON

18.00 HABERLER
18.35 SİNBAD'IN SERÜVENLERİ
19.00 FÜLÜT ÖGRENİYORUZ
19.30 FASIL
20.00 SÖYLEŞİ: Üretim ve tüketim sorunlarının konu edildiği programa Tevfik Çavdar ve Mümtaz Soysal katılıyorlar.
20.30 HABERLER
21.15 BEŞ DAKİKA
21.20 GÖÇMENLER: Dört bölümden oluşan yeni dizi İtalya'dan Amerika'ya göçen bir ailenin öyküsünü anlatıyor.
22.10 AVRUPA KUPALARINDAN MAÇ ÖZETLERİ
23.05 HABER PROGRAM:
23.30 HABERLER

RADYO

TRT 1

05.00 Açılış,
05.05 Türküler, Şarkılar
06.02 Günaydın
07.30 HABERLER
07.40 Sabahtan Sabaha
09.00 Kısa Haberler
09.02 Halk Müziğine Gönül Verenler
09.20 Çocuklar İçin
09.40 Arşivden Mikrofona
10.00 Kısa Haberler
10.01 Arkası Yarın
11.05 Okul Radyosu
12.10 Öğle Üzeri
13.00 HABERLER
13.15 Hafif Müzik
14.32 Birike Birike
15.00 Kısa Haberler
15.01 Yaşayan Hukuk
15.21 Şarkılar
15.40 Hafif Müzik
16.05 Okul Radyosu
17.00 Kısa Haberler
17.02 Akşama Doğru
18.00 Kısa Haberler
18.01 Çocuk Bahçesi
18.16 Laf Lafı Açar
19.00 HABERLER
20.02 Çocuklar İçin On Dakika
20.12 Hafif Müzik
20.15 Sılaya Dönüş
20.35 Saz Eserleri
21.00 Kısa Haberler
21.02 Radyo Tiyatrosu
22.00 Kısa Haberler
22.40 Şarkılar
23.00 HABERLER
23.10 Türküler Geçidi
23.40 Şarkılar
24.00 Kısa Haberler
00.02 Gece Yarısından Sonra
00.40 Küçük Konser
00.55 Kısa Haberler
01.00-05.00 Gece Yarısı

TRT 2

08.00 Açılış
08.02 Gün Başlıyor
09.00 Olayların İçinden
09.30 Sabah Konseri
10.00 Ünlü Türk Bestecileri
10.30 Yaşayan Ekonomi
10.50 Türküler Geçidi
11.10 Şarkılar
11.40 Sılaya Dönüş
12.20 Şarkılar
12.40 Türküler ve Oyun Havaları
13.15 Çeşitli Klasik Müzik
13.30 Olayların İçinden
14.00 Türküler Geçidi
16.00 Şarkılar
16.20 Arkası Yarın
16.40 Halk Müziğine Gönül Verenler
17.00 Şarkılar
17.30 Küçük Konser
18.50 Hafif Müzik
19.45 Türküler
20.00 Fasıl
20.30 Türk Hafif Müziği
20.45 Türküler
21.00 Çevre Sorunları
21.20 Şarkılar
21.35 Türküler ve Oyun Havaları
22.00 Barok Müzik
22.30 Türküler Geçidi
23.00 Solistlerden Şarkılar
23.35 Hafif Müzik
23.55 Kapanış

TRT 3

07.00 Açılış
07.02 Güne Başlarken
08.00 Sabah Konseri
09.00 Barok Müzik
10.00 Keman Soloları
10.30 Çeşitli Melodiler
11.00 Öğleye Doğru
12.00 Sizin İçin Seçtiklerimiz
13.00 Konser Saati
14.30 Caz Müziği
15.00 Günün Konseri
16.00 Müzik Dünyasından
17.00 Sizler İçin
18.00 Stüdyo FM
19.00 Bir Konser
20.30 Caz Konseri
21.00 Büyük Eserler
22.00 Gecenin Getirdikleri
23.00 Perşembe Konseri
24.00 Gece ve Müzik
01.00 Kapanış

Karamanlis...

(Baştarafı 1. sayfada)

kınlaşmayı geliştirme ve Balkanlarda barış ve istikrarı koruma konusunda görüş birliğine vardıklarını belirtti.

Yugoslavya ve Romanya'daki çeşitli siyasi çevreler, Karamanlis'in Balkan gezisi sırasında, 1975'de yine kendi girişimiyle toplanmış Balkan Konferansının ikincisini toplamak amacıyla büyük çaba harcadığını belirtiyorlar.

Ancak Bulgaristan bugün böyle bir konferansa karşı çıkıyor ve Balkanlar'da ancak ikili ilişkilerin kurulabileceği görüşünü savunuyor.

Karamanlis Yugoslavya Başbakanının Yunanistan ziyareti ve daha sonra kendisinin Yugoslavya ziyareti sırasında da "büyük devletlerin" bölgedeki hesaplarına dikkat çekmişti.

Karamanlis'in Yugoslavya ziyareti sırasında yayınlanan ortak bildiri, Balkan ülkelerini "üçüncü çevrelerin bölgedeki hesaplarını gerçekleştirmelerine olanak vermemeye ve büyük devletlerin maşası olmamaya" çağırıyordu.

Demirel...

(Baştarafı 1. sayfada

dığını söyledi.

Demirel, ortak grupta yaptığı konuşmada, Türkiye'nin hükümetsiz olduğu şeklindeki iddiasını tekrarlayarak şöyle konuştu:

"Milletin feryadına kulaklarını tümüyle tıkamış, gaflet içinde sureta bir hükümet, ülkede bütün bu vahim tablonun baş mimarı ve günahkarı olarak durmaktadır. Varlığı ile yokluğu arasında hiç fark kalmamıştır. Türkiye'de bir hükümet olsa, bir yerinden belli olmaz mı?"

İNAN'IN KONUŞMASI

AP Ortak Grubunun dünkü toplantısında, seçim bölgelerinde yapılan temasların da değerlendirildiği açıklandı. AP Grup Sözcüsü Artvin Milletvekili Hasan Ekinci, Grup Toplantısı ile ilgili açıklamasında, Bitlis Senatörü Kâmran İnan'ın, Orta Doğu ve İran olaylarına ilişkin gündem dışı bir konuşma yaptığını bildirdi.

İnan, yaptığı konuşmada, Türk toplumunun en ağır bunalımını yaşadığını belirterek, ittifaklar devam ederkenCENTO'nun kaldırılmasının çok ciddi bir gelişme olduğunu bildirerek şu görüşleri ileri sürdü:

"Bu Türkiye'nin ittifaklardan çekilmesinin başlangıcıdır. Çevredeki gelişmelere ciddi şekilde eğilmemiz gerekmektedir. Orta Doğu'da hür rejimlerin çökertilmesi gayretleri vardır. İran hadiselerini halk hareketi olarak değerlendirmek, hatta bir diktatöre karşı ayaklanma olarak vasıflandırmak yanlıştır. Hedef, Moskova yanlısı komünist idareyi oturtmaktır. İkinci hareketse, bölücülük hareketidir. Bunlar başarı ile uygulanmaktadır. Orta Doğu'da yeniden haritanın çizilmesi sözkonusudur. Yunan gazeteleri, 'Türkiye parçalanmaktadır. Bundan Yunanistan'ın payı da çıkacaktır' diyebilmektedir. Bu dünya tablosu içinde parlamento olarak silkinmeye ihtiyacımız vardır. CENTO'nun çökertilmesini başka emrivakiler takip edebilir."

Tekzip...

(Baştarafı 1. sayfada)

yazıda: "Savcı Doğan Öz cinayetinin sanığı Hüseyin Kocabaş adındaki şahsın, MHP. ileri gelenlerinin devreye girmesi ile 2. Şube memurları tarafından serbest bırakıldığı" iddia ve ifade olunmuştur.

Yazının gerçekle hiçbir ilgisi yoktur. Yalan ve iftiradan ibarettir. Hiçbir MHP. yetkilisi Hüseyin Kocabaş için tavassuttan bulunmamıştır. Bu yazı ile bir yandan devletin polisi, diğer yandan da MHP teşkilatı töhmet altına sokulmak istenmiştir. Yalan ve iftiralarla arzuladığınız amaca ulaşmanız mümkün olamayacaktır.

Yaşar Okuyan
MHP Genel Sekreter Yardımcısı

"DEVALÜASYON YOK"

(Baştarafı 1. sayfada)

larken bu kuralları şöyle sıraladı:

1.İvedi sorunlar çözülürken, kalkınma planı stratejisinin genel doğrultusuna bağlı kalmak, hükümet ve parti programının genel doğrultusuna uygun hareket etmek.

2.Ulusal ekonominin kendi dinamiğine ters düşmeyen politikalar izlemek.

3.Ekonomik bağımsızlığımızı güçlendirmek.

4.Kaynaklar ve harcamalar arasında denge kurmak,

5.Savurganlığı önlemek,

6.Bu kurallara bağlı kalırken toplumsal adaleti gözetmek.

Öte yandan Önlem Paketinin amaçlarını ise şöyle belirtti:

1.Dış ödeme darboğazının aşılması,

2.Fiyat artış hızının kısıtlanması,

3.Üretimde kapasite kullanımının ve verimliliğinin artırılması, yeni yatırımlara geçmeden önce var olan kapasitelerin artırılması,

4.Tüketim artış hızının kısılması, artan tasarruflann öncelikli alanlara yöneltilmesi,

5.Başlamış veya yeni yatırımlarda ekonomik darboğazdan çıkışına hizmet edecek olanlara öncelik verilmesi,

6.Bütün bu amaçlar doğrultusunda gelirlerin dengelenmesi, eşitsizliğin azaltılması

Ecevit önlem paketinin maddelerine geçmeden önce ekonomik önlemler için izledikleri siyasetleri açıklayarak aşlında yapılan zamlardan kendi hükümetinin sorumlu tutulamayacağını, çünkü ekonominin bugün içinde bulunan durumdan geçmiş hükümetlerin sorumlu olduğunu ileri sürdü. Ecevit "1977 yılında AP'nin seçimleri öne almak istemesinin başlıca nedeni, artık ekonomideki darboğazın ertelenememesiydi. Biz uzun bir seçim kampanyasının Türk demokrasisini tehlikeye düşüreceği anlayışı ile seçimlerin öne alınmamasını kabul etmiştik" dedi. Başbakan 1978 yılında hükümetin kurulduğunda Türkiye ekonomisinin tablosunu çizerek önceki Bakanlar Kurulu toplantısından önce yaptığı "nefesi tükenmiş bir ekonomi devraldıkları" şeklindeki açıklamalarını tekrarladı.

Dış satım gelirlerinde hükümetleri döneminde önemli artış sağladıklarını belirten Ecevit Kredi aramaktan çok pazar aramak için dışa açıldıklarını ve bunu büyük ölçüde başardıklarını söyledi. Ecevit sözlerine şöyle devam etti:

"Geçen yıl dış yardım beklentileri gerekenin çok altında gerçekleşti. Buna rağmen önemli başarılar sağladık."

Ecevit dış yardım sağlama konusunda, "Dostlarımız arasında yeni bazı girişimlerimiz var. Ama ne sonuç vereceğini henüz bilmiyoruz. Buna dabel bağlamıyoruz" diyerek kendi gücüne dayanma konusunda tüm ulusal güçlerin seferberliğinden sözetti.

Türkiye ekonomisinin ihtiyacının hem istikrar hem de canlılık olduğunu tekrarlayan Ecevit, "İstikrar gereksinmesiyle atılım, dinamizm çelişir görülür. Bu çelişkiyi de çözmek zorundayız. Uluslararası Para Fonu IMF gibi bazı etkin uluslararası kuruluşlar ekonamik darboğaza girmiş ülkelerde istikrar sağlanmasından durgunluğu anlarlar. Biz bunu Türk ekonomisine uymayacağını anlatıyoruz. Onların dediklerini uygulamaya kalksak Türk ekonomisi çöker."

Nüfusun hızla arttığını belirterek "'Başka gelişmiş ülkelerde ekonomik darboğazlar ortaya çıktığında tespit edilen yüzde 3'lük bir gelişme hızı Türkiye için asgari birgelişme hızıdır. Türkiye'nin ayrıca bazı altyapılarını gecikmeksizin gerçekleştirmesi gerekir. Enerji üretiminde, sulama alanlarında dış satımı artırmak için liman, depolama ve benzeri kapasitemizi artırmamız gerekiyor."

Dış borçların ödenmesi gerektiğini ve 12 milyar dolarlık borcun dış satımla ödenmesi gerektiğine dikkati çeken Başbakan, bir yandan bize borçlarınızı zamanında ödeyeceksiniz diyeceksiniz, diğer yandan da istikrar isteyeceksiniz. Bu ikisi bağdaşmaz dinamik, canlı bir istikrar sağlamak zorundayız.

Ecevit bu giriş konuşmasından sonra ekonomik önlemlerin yöneleceği amaçları ve araçları genel olarak açıklayacağını belirtti. Gerek kendisinin, gerekse bakan arkadaşlarının önümüzdeki günlerde önlemleri bütün ayrıntılarıyla kamuoyuna açıklayacaklarını belirtti. Aldıkları ekonomik önlemleri anlattı.

ARAÇLAR

Ecevit konuşmasında, belirlenen amaçları gerçekleştirmek için tespit edilen araçları şöyle saydı:

1.Dış satımın artırılması.

2.Dışarıya mühendislik ve müteahhitlik gibi hizmetler sunma.

3.Yurt dışı işçi dövizlerinin düzenli ve yüksek bir şekilde yurda dönmesini sağlama.

4.Dış kredi olanaklarından yararlanılması.

5.Yabancı sermayenin değerlendirilmesi.

6.Turizm sektörünün değerlendirilmesi.

7.Dış alımın düzenlenmesi.

8.Kambiyo düzenlenmesi.

9.Döviz tasarrufu sağlama.

Başbakan bu 9 önlemi de şöyle açıkladı:

DIŞ SATIMIN ARTIRILMASI

Dış satım olanağı bulunan maddelerin satılmasının artırılması, bu konuda zorlayıcı önlemler alınması. Dış satım olanağı bulunan fabrikaların bankalardan işletme veya yatırım kredisi sağlamalarının belirli oranda dış satım yapmalarına bağlanması, yani Başbakanın ifadesiyle "kendi dövizini kendin bul" yerine "kendi dövizini kendin kazan" ilkesi konulacak.

—Özendirici destekleme önlemleri yanında, zorlayıcı önlemler de getirilecek. Bir mal zorunlu bir tüketim malı olsa bile bu malı dışarıya satma olanağı varsa bu dışarıya satılacak daha ucuzu dışardan alınacak.

—Kamu kuruluşlarına belirli dış satım öneri ve hedefleri yöneltilecek. Bu hedeflere ulaşmaları için etkin yatırımlar uygulanacak. Bu öneri ve hedefler şimdiden sağlanmış durumda Bu hedefleri aşan kuruluşlar bütün personeli ile birlikte ödüllendirilecek.

—bazı çok yoksul ülkelere Türkiye'nin pazar bulma olanağı gözönüne alınarak onların düşük ödeme güçleri de düşünülerek bu ülkelere kredi açılacak.

Büyükelçilerimizin başarılı olup, olmadıkları dış satıma katkıları olup olmadığına göre değerlendirilecek. Büyükelçilerin sicilinde bu konudaki başarıları ya da başarısızlıkları yer alacak.

—Valiliklere gönderilmiş bulunan genelge ile illerinde çürümeye terkedilen veya spekülasyonu yapılan malları bildirmeleri istenecek, bu mallar dış satıma veya iç satıma sunulacak.

DIŞARIYA HİZMET SUNMAK

Başbakan Ecevit bu konuda ise Türk ekonomisinin kendisine özgül dinamiği doğrultusunda bazı özel firmaların Irak ve Libya gibi ülkelere açıldıklarını ve tutunduklarını belirterek devletin bunu teşvik edeceğini söyledi.

İŞÇİ DÖVİZLERİNİN TÜRKİYE'YE DÖNMESİNİ SAĞLAMAK

Dışarda çalışan işçilerin dövizlerinin Türkiye'ye dönmesi için tedbirler alınacak, bürokratik işlemler ve banka işlemleri için pratik çözümler getirilecek. Bundan sonra dışarıya gidecek işçilere Türkiye'ye belli miktarda döviz göndermeleri kural olarak konacak.

Dün Bakanlar Kurulunda görüşülen ve kısa zamanda meclislere getirilecek olan bedelli askerlik ile döviz sağlanacak.

—İşçi tasarruflarının daha büyük ölçüde yatırımlara çekilmesi için önlemler alınacak. Kâr eden devlet kuruluşlarının hisseleri vurt dışındaki işçilere döviz karşılığı verilecek. Yeni başlayan veya başlayacak olan bazı yatırımlar işçilerin katılımına sunulacak. Bülent Ecevit bu arada yerleşim alanı programıyla da döviz sağlayacaklarını, ancak bu programın daha ilerki bir tarihte ayrıntısıyla açıklanacağını söyledi.

—Dışardan bedelsiz ithalat büyük ölçüde sınırlandırılacak, daha çok üretim için istisnai olarak kullanılacak.

DIŞ KREDİ OLANAKLARININ İYİ KULLANILMASI

Kredilerin sorumsuz ve savurgan bir biçimde kullanılmamasına özen gösterilecek. Bu kredileri kullanan fabrikaların Türkiye'deki teknolojiye katkıda bulanmaları sağlanacak.

YABANCI SERMAYENİN DEĞERLENDİRİLMESİ

Ecevit, "Yabancı sermayeye karşı herhangi bir kompleksimiz yok" diyerek sosyalist ülkelerden bile yabancı sermaye çekmeye çalıştığını söyledi. Ancak yabancı sermaye kullanımında Türkiye'nin ulusal yararlarını gözeteceklerini öne sürerek, bunun kurallarını saptadıklarını ve önümüzdeki günlerce açıklayacaklarını belirtti. Birikmiş, transfer ve ertelenmiş dış borçların Türkiye'de belirli yatırımlara yönlendirilmesini sağlayacaklarını söyledi.

TURİZM SEKTÖRÜNÜN DEĞERLENDİRİLMESİ

Turizme büyük umutlar bağladıklarını söyleyen Ecevit, "Bu tesisler işidir. Bu alanda edineceğimiz gelirleri alabildiğine artıracağız" diyerek turizm konusundaki önlemleri de şöyle açıkladı.

Toplu turizm yolu ile Türkiye'ye gelen dövizin tüm olarak Merkez Bankasına gelmesini sağlamak. Turist gelmesini caydırmayacak şekilde her turistin Türkiye'ye gelişinde belirli bir döviz bozdurma şartı konacak.

DIŞALIM

Dışalımda önceliklere göre döviz ilkesi sağlanacak, denetim sağlanacak, gümrükte biriken malların bugüne kadar tasfiye edilmeyen kısmı tasfiye edilecek.

KAMBİYO DÜZENLEMESİ

Bankaların döviz tutma yetkisi sınırlandırılacak. Başbakan Ecevit bunun şimdiden yarı yarıya sınırlandırıldığını söyledi. Kaçak döviz alım satımı önlenecek. Bankaların döviz tutma yetkisini Merkez Bankası yönlendirecek.

Başbakan devalüasyon yapılmayacağını söyledikten sonra, bu konuda alınacak önlemleri de şöyle sıraladı:

—Zamlarla sağlanan kaynakların yüzde 25'i hazinede bir fonda toplanacak, Bu fon zam yapılmamış hizmetlerin kaynak açığı finansmanında ve başarılı kuruluşların yeni yatırımlarında kullanılacak.

—Üretim ve dışsatım hedefleri saptanacak, bu hedeflerin gerçekleşmesi denetime tabi tutularak, üretim hedeflerine ulaşamayan kamu kuruluşlarından hesap sorulucak.

—Maliyeti düşürücü önlemlere önem verilecek.

—Personel ve işçi fazlalığı bir program içinde ve kuruluşlar arasında eritilecek.

—Her türlü kamu harcamalarında kısıntı yapılacak.

PAHALILIĞI GİDERİCİ ÖNLEMLER

Ecevit, pahalılığı giderici önlemler konusunda şunları söyledi:

—Fiyat artış hızını kesmek için yerel yönetimlerin hizmet sunumu artırılacak.

—TANSA'lar esnafa karşı olmayan aracı kuruluşlarına dönüşecek.

—Kitle taşımacılığı desteklenecek.

—Varolan sanayi kuruluşlarının kapasitesi artırılacak.

—ENerji ve sulama projelerine öncelik verilecek.

—Lüks tüketim sınırlanacak, fuel-oil kullanımı azaltılacak.

—Özel otolar için belirli bir süre akaryakıt tasarrufu amacıyla sınırlama getirilecek.

ÇEKLE MAAŞ

Başbakan Bülent Ecevit, bu arada önümüzdeki Mayıs ayından itibaren devlet memurlarının maaşlarının çekle ödeneceğini açıkladı.

Butto:"idam sehpasına...

(Baştarafı 1. sayfada)

menlik ve güvenliğidir" dedi.

Hindistan ve Pakistan'da küçük bir kitap halinde yayınlanan ve Pakistan'da yasaklanan bu demeçte, Butto, idam edilmesi halinde ülkede karışıklıklar çıkacağını ve hiçbir komşu ülkenin bu karışıklıklara ilgisiz kalmayacağını yazdı. Bu müdahale edebilecek ülkeleri Sovyetler Birliği, Afganistan. Hindistan, İran ve Çin olarak sıralayan Botto demecinde şöyle dedi: "özellikle Sovyetler Birliği tarafından desteklenen Afganistan, Pakistan'daki karışıklıklardan yararlanabilir ve bu durumun dolaylı etkileri sonucunda, Afrika boynuzundaki hafif müzik senfoniye dönüşebilir."

"Eğer öldürülecek olursam" başlığı altında yayınlanan ve siyasal vasiyatname niteliği taşıyan demeçte Butto, kendisini işbaşından uzaklaştıran hareketin, "yabancı bir güç ve onun Orta Doğu'daki bir suç ortağı" tarafından desteklendiğini belirtti.

Hakkında başlatılan "siyasal bir rakibini öldürtme" suçlamalarını da reddeden Butto, kendisi iktidardayken ülkesini nükleer güce sahip bir ülke haline getirmeye çalıştığını, tutuklandığı zaman bu isteğini başarmak üzere olduğunu, ancak Pakistan'a nükleer tesis satmaya karar veren Fransa'nın ABD'nin baskısı üzerine bu tutumundan vazgeçtiğini, Ziya Ül Hak yönetiminin de bu konuda herhangi bir çaba harcamadığını yazdı. Butto, daha sonra şunları belirtti: "Eğer ben isnat edilen suçu işlemiş olsam bile, bu ülkemi nükleer güçten yoksun bırakmaktan daha büyük bir suç mudur?"

Kendisini iktidardan uzaklaştıran Ziya Ül Hak için hilekar deyimini kullanan Butto, demecinde, "ben intikam isteyen nankör bir adamın hırsını tatmin etmek için bir ölüm hücresinde kuruyup gitmek ve sonunda idam sehpasına çıkarılmak için dünyaya gelmedim" dedi.

Butto, aynı yazıda, Üçüncü Dünya Ülkeleri için en büyük tehlikenin askeri darbeler olduğuna işaret etti ve buna neden olarak da askeri darbelerin yabancı müdahalelerine kapı açtığını belirtti.

ZİYA ÜL HAK'IN BUTTO'YU AFFEDECEĞİ HABERİ YALANLANDI

Pakistan resmi kaynakları, Devlet Başkanı Ziya Ül Halk'ın, Arap baskısı karşısında Butto'yu affetmeye karar verdiği yolundaki haberleri yalanladı.

Bilindiği gibi, Suudi Arabistan'da yayınlanan El Cezire gazetesi, özellikle Suudi Arabistan yönetiminin baskıları sonucunda Ziya Ül Hak'ın idan cezasının infazından vazgeçtiğini yazmıştı.

CUMHURİYET SENATOSUNDA BUTTO KONUSU

Öte yandan, Cumhuriyet Senatosunun önceki günkü oturumunda gündem dışı söz alan Muş Bağımsız senatörü İsmail İlhan, bir süre önce Butto'nun affedilmesi girişiminde bulunmak üzere Pakistan'a yaptıkları ziyaretle ilgili bilgi verdi.

İlhan, Pakistan Devlet Başkanı Ziya Ül Hak'ın ziyaretlerini sevinçle karşıladığını, ancak Butto'nun affedilmesi konusunda, "mahkeme kararlarını uygulayacaklarını" söylediğini belirtti.

Denktaş Brüksel'de...

(Baştarafı 1. sayfada)

lerde bulunup bulunmayacağı merakla bekleniyor. Orta Doğu'daki son durum hakkında NATO yetkililerine bilgi vermek üzere bugün Belçika başkentine gelen Amerikan Dışişleri Bakan yardımcısı Christopher ile Denktaş'ın bir görüşme yapması olasılığı hakkındaki söylentiler Kıbrıs Dışişleri bakanı Rolandis'in Roma ve Londra'ya gitmek üzere Lefkoşe'den ayrılacağının bildirilmesi üzerine yoğunluk kazandı.

Bu arada BM Genel Sekreteri Kurt Waldheim'in Viyana'da bulunması daha önce Türk ve Yunan basınına da yansımış olan ve Waldheim nezdinde yürütülmesi öngörülen toplumlararası görüşmelerin gündeme gelebileceği tezini kuvvetlendiriyor. Ancak bu görüşü doğrulayan bir açıklama yapılmadı.

Önceki gün Zürih'den Brüksel'e gelen Denktaş konuyla ilişkin olarak hava alanında yönelttiğimiz bir soruya ise "Yeni bir gelişme yok. Biz Dışişleri Bakanımızı Waldheim'in arzu ettiği herhangi bir yere göndermeye hazır olduğumuzu belirtmiştik. Sayın Waldheim sanırım Avrupa'dadır. Kendisinden bir işaret alınır alınmaz herhangi bir merkeze veya bilahare New York'a Dışişleri Bakanımızı göndererek görüşmelerin başlaması ve ön çalışmaları yapması için kendisine yetki vermiş bulunuyoruz." dedi.

Hava alanında Belçika'da yapacağı görüşmeler hakkında bilgi veren Denktaş KTFD'nın,AET ile ilişkiler kurmak istediğini. AET ile Kıbrıs Cumhuriyeti arasında yapılmış olan anlaşmalardan Türk toplumunun sesini AET'de duyuracak bir temsilciliğin var olması amacımızdır diyen Denktaş böylelikle AET ile Kıbrıs'ın ilişkilerinde daha olumlu sonuçlar elde edilebilir. Hiç olmazsa burada Kıbrıslı Rumlarla Türkler arasında bir yaklaşım sağlanabilir" şeklinde konuştu.

Komando...

(Baştarafı 1. sayfada)

üzerine atmaya çalıştılar. Bunun üzerine Mahkeme Başkanı dinlenen savunma tanıklarına "peki siz esas katili biliyordunuz da neden bir seneden beri gelip söylemediniz, tanıklık yapmadınız" diye sordu. Duruşma bazı tanıkların dinlenmesi için 30 Mart tarihine ertelendi.

Teşvikiye'de 11 Mart 1977 yılında İTÜ öğrencisi Salih Deniz'i öldürmek ve Vedat Ergün'ü de yaralamaktan idam cezası ile yargılanan ülkücü komando Mithat Şen ve yedi arkadaşının duruşmasında olayın mağduru Vedat Ergün tanık olarak dinlendi.

Olay sırasında yaralanan Vedat Ergün dün mahkemede verdiği ifadesinde önce Mithat Şen'in elinde silah görmediğini söyledi. Ancak sanığın mahkemede ürkek ve çekingen bir şekilde ifade vermesi üzerine hakim sanığa korkmamasını söyledi ve hazırlık soruşturması sırasında verdiği ifadesini hatırlattı. Vedat Ergün bunun üzerine çekindiği için söyleyemediğini, ancak Mithat Şen'i olay yerinde elinde silahla gördüğünü söyledi. Mahkemede diğer tanıkların da çekingen ifade vermesi dikkati çekmekte idi. İTÜ Maden Fakültesi öğrencisi olan Mithat Şen, Kürşat Kale, Muhittin Güney, Ahmet Adanır, Murat Kadıgiller Muzaffer Gürdal, Zeki Saral ve Nihat Kaya adlı sanıklar "planlı olarak adam öldürmek" suçundan idam cezası ile yargılanıyorlar.

DOĞUM

BORA KOÇ
dünyaya geldi.
Annesi Zanıde
Babası Ali Koç
20/3/1979
Kopenhag
DANİMARKA

Zorbalığı besleyen sosyal temel

(Baştarafı 1. sayfada)

gütlenmesi bile onlarca Ülkü Ocağı, İlerici Gençler Derneği (İGD), Türk İntikam Tugayı (TİT), MLSPB, Dev-Sol dernekleri, Esir Türkler Kurtuluş Ordusu (ETKO) ve Acilci çetesi yaratmak için yetip de artmaktadır bile.

Dikkat ediniz, eli ekmek tutanlar, hayatlarını çalışarak kazananlar, bu zorbalık çetelerinin içinde hiç denecek kadar azdırlar. Terör örgütleri, fabrikalarda köylerde, çalışan kitleler içinde bir temel bulamıyorlar. Onları besleyen zemin, sağlıklı bir şekilde sanayileşmeyen toplumumuzda bir ur gibi büyüyen asalaklık,işsizlik ve kenar mahalle kabadayılığıdır.

Emperyalizme bağımlılık ve orta çağ kalıntıları yüzünden vurguncuların büyük kaçakçı şebekelerinin, istifçilerin ve kapkaççıların cenneti olan Türkiye, toprak ağasından külhanbeyine kadar irili ufaklı bütün zorbalar için de bir cennettir. Bir yandan orta çağ kalıntısı kurumlar ve düşünceler, öte yandan ABD emperyalistlerinin aşıladığı kovboy ve gangster kültürü, bütün bunlar yetmiyormuş gibi bir de Moskova'dan kaynaklanan revizyonist görüşler zorbalığın ideolojik cephaneliğini oluşturuyor.

Mahallenin veya çarşının haracını yiyen kabadayı çeteleri, artık ellerinde siyasi bir bayrak taşıyarak kol geziyorlar. Böylece şehir ve kasaba çapında, bölge çapında, hatta ülke çapında örgütleniyorlar. Böylece adi zorbalık, bir de "esir Türkleri" veya "halkı"kurtarmak gibi, son derece "haklı" bir gerekçe de kazanmış oluyor.

Bakkalı, eczaneyi, benzinciyi, sokaktan geçen insanı, kuyumcuyu, tekel deposunu,bankayı, maaş getiren mutemeti soyuyor.

Toplantı yapanın, gazete okuyanın, kitap satanın üzerine saldırıyor.

Okulun kapısını, mahallenin girişini kesiyor, kahveye baskın, okula saldırı düzenliyor, beğenmediği insanın evine dinamit atıyor.

Bütün bunlar "esir Türkleri" ve "Halkı kurtarmak" adına! Ama bu cilayı kazıdığınız zaman, altından artık ülke çapında örgütlenen kabadayılık, haraççılık, külhanbeylik çıkıyor.

Hallerine, tavırlarına, edalarına bakınız. Ülkücü komando olsun, revizyonist zorba olsun, ikisi de birer küçük toprak ağası, tipik bir mahalle kabadayısıdır.

Büyük zorbalar olan emperyalizm ve toprak ağalığı kökünden temizlenmeyince, küçük zorbaları besleyen zemin de varlığını sürdürecektir.

Can simidi

(Baştarafı 1. sayfada)

Gerçekten ince hesaplarda, kurnazlıklarda oldukça usta olduğunu daha önce defalarca ortaya koymuş olan Demirel, niye tutup da Ecevit'i Allende'ye benzetmişti? Üstelik CHP Genel Başkanının bu konuda komplekse varan düşüncelerini bile bile. . .

Bunu hemen bilebilmek mümkün değil, zamanla ortaya çıkar herhalde.

Ama ortada olan bir şey var: Yağmur, hatta sağanak olmaktan çıkıp dolu halini almaya yüz tutan zamlar birbiri ardına yağarken, düne kadar "dibek döğücüsünün hınk deyicisi gibi hükümetin her yaptığını" isabet buyurdunuz efendim" diyerek karşılayıp, hükümetin bile aklına gelemeyecek orijinal gerekçeler bulan bazı yazarlarımız bile hafiften hükümete çatmaya başlarken, Demirel nasıl böyle bir gaf yaptı?

Metin Toker "hayatımda bundan münasebetsiz bir demeç görmedim" diyor. Haklı.

Ecevit ilk ağızda, "polemiklere harcayacak vaktimiz yok" diyerek bu konudaki bir soruyu savuşturuyor ama CHP adına tepki Mustafa Üstündağ'dan geliyor.

"Demirel baklayı ağzından kaçırmıştır. Türkiye Şili değildir. Türk ulusu demokrasiye bağlıdır. Türk halkı ve onun demokrasiye bağlı ordusu ne Demirel'e ne de başkasına bir Pinochet olma imkanı vermeyecektir."

Ülke büyük ekonomik darboğaz içindeyken, ekonomik durum halkın yaşam koşulları,her gün daha kötüye giderken, daha da önemlisi Türkiye ve Ortadoğu üzerindeki Sovyet tehdidi artar, Türkiye'yi çevreleyen ülkelerdeki karışıklıklar adım adım artarken, Türkiye'de bir Şili, Allende, Pinochet tartışması açılmış oldu.

Artık günlerce bu tartışmayı radyolardan, televizyondan dinleyip, gazetelerden okuyacağız.

Tartışma başladı bile. Birbiri ardına demeçler gelmeye başladı. Gazetelerin kapısı iki dakikada bir çalınıyor, bu konudaki görüşleri belirten demeçler, açıklamalar geliyor.

MSP Genel Başkan Yardımcısı Fehmi Cumalıoğlu, bu tartışmanın milli onuru rencide ettiğini söylüyor. DİSK Genel Başkanı Abdullah Baştürk ve İstanbul Baro Başkanı Orhan Apaydın, TGS Genel Başkanı Oktay Kurtböke'nin demeçleri Demirel'i protesto ediyor.

Mevcut karışıklık ve kargaşalık daha da artıyor.

BİLİNMEYEN "SOL"
BELGELER VE OLAYLARLA 49 grup
18

EMEĞİN BİRLİĞİ

Aydınlık
BÜTÜN ÜLKELERİN İŞÇİLERİ VE EZİLEN HALKLAR, BİRLEŞİN!

Sovyet gemileri geldiğinde "hoşgeldin" bildirileri çıkardılar

EMEĞİN BİRLİĞİ:

- TKP' yi S. Birliği' ne şikayet eden E. Birliği, kendisine "üvey evlat" muamelesi yapılmasını eleştiriyor
- Emeğin Birliği, Sıkıyönetim konusunda TKP' yle aynı tespitleri yapıyor
- Aynı program taslağında. Sovyetler Birliği' nin TKP' yi değil, ona muhalefet eden grupları desteklemesi isteniyor
- "...Parti Program Taslağı"nda, "Sosyalist Blok"a katılınacağı belirtiliyor

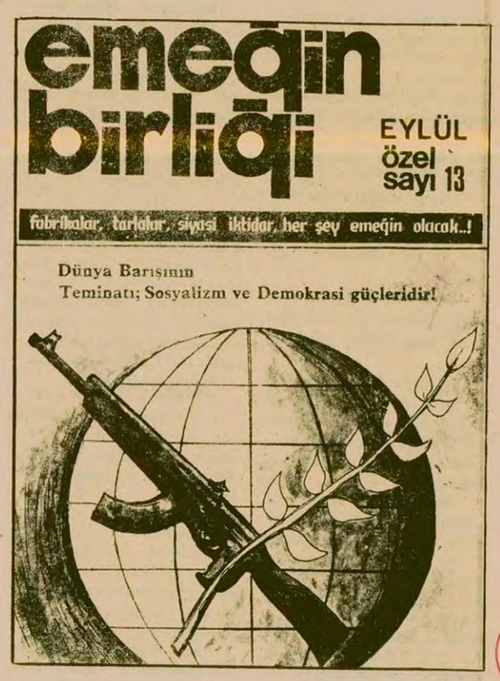

Sovyetler Birliği'ne evet, TKP'ye hayır

G.Antep yöresinde, sendikalardaki çekişme yüzünden TKP yanlılarıyla sık sık çatışmalara girdiklerini, birbirlerini "MİT—CIA'nın birliği", "besleme oportünistler" şeklinde suçladıklarını dünkü yazımızda görmüştük.

Emeğin Birliği taraftarları her ne kadar TKP ile çatışsalar da, TKP'nin güç aldığı Sovyetler Birliği'ne toz kondurmuyorlar.

Emeğin Birliği geçen Kasım ayında Sovyet zırhlıların gelişini "Hoşgeldin" bildirileriyle karşıladı. Sovyetler'in açtığı "Nötron bombasına hayır" kampanyasının da en hızlı savunucularındandı. Nötron bombasına karşı özel sayılar çıkartarak, bu sayılarda Sovyetler'de nötron bombasına karşı yapılan gösterilerden fotoğraflar yayınladı.

Emeğin Birliği grubunun Güney illerinden birinde düzenlediği bir gösteri.

"Sosyalist blok içinde yer alacağız"

Günümüz dünyasında baş çelişmenin, "sosyalizm uğruna mücadelelerle, emperyalist-kapitalist sistem arasında" olduğunu öne süren Emeğin Birliği, Sovyetler Birliği konusunda da şunları söylüyor:

"Bütün Maoizme ve onların Türkiye'deki yerli burjuva uşaklarına karşı, S.Birliği'nden ve sosyalizmden yanayız. Hiç bir kimse bizi Sovyet aleyhtarı ya da 'tarafsız' olarak gösteremez ve hiç kimse bize karşı S.Birliği'ni savunmaya kalkışamaz." (E.Birliği, sayı: 18)

İşçi Birliği dergisinde yayınlanan "...Parti Program Taslağı"nda da şöyle bir madde var:

"Demokratik halk iktidarı, sosyalist ülkelerle ..tam bir enternasyonalist dayanışmaya girerek, sosyalist blok içinde yer alacaktır. Dünyanın her yerinde Maoculuğa karşı mücadele yürütecek..."tir."

"Sovyetler Birliği'nin desteğiyle kurulan yeni sosyalist ülkeler'

Sovyetler Birliği'ne böylesine teminat veren ve "kendilerine karşı savunulmayacak kadar" Sovyet yanlısı olduğunu söyleyen Emeğin Birliği, Etyopya, Güney Yemen ve Angola'daki Sovyet müdahalelerini, "emperyalizmin yediği ağır darbeler" olarak nitelendiriyor ve "Sovyetler'in desteğiyle kurulan yeni sosyalist ülkeler" için şunları söylüyor:

"Emperyalist saldırı ve provokasyonlar karşısında sosyalist ülkeler emperyalizme taviz vermeyeceklerini belirtmiş ve bunu da ...Küba, Çekoslovakya ve Angola'da açıkça ortaya koymuşlardır... Sosyalist ülkeler, dünya halklarını desteklemiş, yeni sosyalist devletlerin kurulmasında büyük destek sağlamışlardır."

TKP'yi şikayet

İktidarı alırlarsa sosyalist bloğa katılacaklarını belirten ve öteden beri Türkiye'de sosyalizm kurulması için Sovyet desteğini büyük bir istekle sağlamaya çalışan Emeğin Birliği'nin, Sovyetler Birliği ile bir sorunu var. E.Birliği, "oportünist, burjuva kuyrukçusu" dediği TKP'yi S.Birliği'nin desteklemesine kızıyor ve Sovyetler'in "enternasyonal dayanışmayı ihmal ettiğini, bunu ulusal ilişkiler seviyesine indirgediğini" söylüyor.

....Partisi Program Taslağında şunlar deniyor:

"En başta Sovyetler Birliği ve sosyalist ülkeler bugün Marksizm-Leninizmin lafını etmelerine rağmen oportünist bir siyaset izleyen "Komünist" partilerin Leninist bir politika izlemeye zorlanmaları, bu partilere alternatif olarak çıkmış olan Marksist-Leninist örgüt ve güçlerle enternasyonalist dayanışma içine girilerek, ...bugünkü enternasyonal ilişkilerde köklü bir ayıklamaya gidilmesi gerekir."

Kısaca Emeğin Birliği, S.Birliği'nden, TKP'yi desteklemekten vazgeçmesini ve kendisi gibi "TKP'ye muhalefet eden gerçek Marksist-Leninist" grupları desteklemesini istemektedir. Anlaşılan yıllar önce kurmak istedikleri ilişkilerden eli boş dönmelerine rağmen Emeğin Birlikçileri, Brejnev'den umudu kesmemişler.

1977 1 Mayıs'ında Saraçhane'den Taksim'e doğru yürüyen Emeğin Birliği grubu. Grubun önünde "Faşizme Karşı omuz Omuza" pankartı var. Hatırlanacağı gibi, 1 Mayıs 1977'deki kanlı olaylarla ilgili olarak açıkladığımız ses bantlarında Saraçhane kolunda bulunan gizli şahıs "Sloganımız Faşizme Karşı omuz omuza" diyordu.

"Herkes oportünist"

Emeğin Birliği, en çok "Maocu, burjuva uşakları" dediği TİKP'ye saldırıyor. Öteki grupları TİKP'ye karşı yeteri kadar mücadele etmedikleri için eleştiriyor.

Emeğin Birliği, TKP, TİP, TSİP, TEP, SDP, VP, Devrimci Yol ve Kurtuluş gruplarını küçük burjuva aydın partileri ve grupları olarak niteliyor. Bunların CHP kuyrukçusu olduklarını ileri sürüyor.

"...Parti Program Taslağı"nda, artık ideolojik mücadelenin de yeterli olmadığı, bir program üzerinde birleşmek gerektiği söylenerek, bütün grup ve fraksiyonlara sözkonusu taslak öneriliyor.

Sıkıyönetim üzerine

Öteki grupların tümünü "oportünist" olarak niteleyen, ama aynı zamanda onlara birlik önerisinde bulunan Emeğin Birliği, kendine en yakın gördüğü TSİP, Kurtuluş ve VP ile zaman zaman eylem birliklerine giriyor. Sıkıyönetim ilanı sırasında da Emeğin Birliği, TSİP çizgisinde yayın yapan KİTLE dergisiyle bir ortak bildiri yayınladı.

Emeğin Birliği, sıkıyönetimin uzatılması döneminde yayınladığı bildiride de tıpatıp TKP'nin görüşlerini savunarak şunları belirtiyordu:

"AP, MHP gibi gerici-faşist partiler sıkıyönetime sözde karşı çıkıyorlar. Bu partilerin gerçek niyeti sıkıyönetimi sürdürmek fakat daha fazla baskıyla zorbalıkla sürdürmektir.

"CHP içindeki demokrat milletvekilleri tekelci sermayenin baskılarına boyun eğmemeli, sıkıyönetimin kaldırılması için mücadele etmelidirler.

"Tüm sosyalistler... gerçek demokratlar sıkıyönetimin kaldırılması için mücadelelerini birleştirmeli ... sermayenin bütün saldırılarına birlikte karşı durmalıdırlar."

Kısaca özetlersek, TKP'yi destekleyip, kendisine üvey evlat muamelesi yaptığı için S.Birliği'ni eleştiren, sonuç olarak TKP'yle aynı siyasetleri izlediği halde, TKP'yi Sovyetler'e şikayet eden ve genel bir burjuvazi, sermaye düşmanlığıyla oraya buraya silahlı saldırıda bulunan bir grup, Emeğin Birliği...

* * *

Yarın Sovyetler Birliği'nin öteki "üvey evladı", Türkiye Sosyalist İşçi Partisi'ni (TSİP) ele alacak, bu partinin yükselişini ve çöküşünü inceleyeceğiz. Bu arada TSİP ile TKP arasındaki ilginç polemiklere değineceğiz.

yarın

S. BİRLİĞİ' NİN ÖTEKİ ÜVEY EVLADI: TSİP

Yunus balıklarının karnında bildiri gönderen Genel Sekreter

Belge: TSİP içinde çatlak yaratan yazı

Emeğin Birliği'nin Sovyeter'in başlattığı "Nötron Bombasına Hayır" kampanyası için çıkardığı özel sayı ve bu sayıda yayınlandığı Rusya'da yapılan gösterilerle ilgili resim.

...ELEŞTİRİLER...TEPKİLER...AÇIKLAMALAR...ELEŞTİRİLER...

Bir okurumuzun mektubu:
Eğri ile doğru ortaya çıkacak

Yayınımızla ilgili olarak bir okurumuz gönderdiği mektupta, çevresindeki kişilerin yayın hakkında fikirlerini sorduğunu belirtiyor ve aldığı cevapları yazıyor. Okurumuzun mektubu şöyle:

"Arkadaşlar,

"26 Şubattan itibaren, Aydınlık Gazetesi "Bilinmeyen Sol" adlı yazı dizisine başlayacağını açıkladı. Bu açıklamanın başlamasıyla çevreden, arkadaşlarımdan çeşitli sesler yükseldi. Bazı arkadaşlar gazetenin bu yayınının ihbarcılık olduğunu söylediler. "Sola" ve halka doğru bir hizmet anlayışıyla yaklaşılmadığını söylediler.

"Ben birçok insanın beklediği gibi bu yayını merakla bekliyordum. Kendine "Sol" diyen siyasetleri, belli bir sistem içinde izleyebilecektim. Bunların görüşlerini derinlemesine öğrenecektim. Bir sürü üstü kapalı olay açığa çıkacak, karanlık tablolar aydınlanacaktı. Bunlar elbette olumlu şeylerdi. Zira doğrular yanlışların içinden çıkar. Öğrenmekten niye korkalım! Aydınlık Gazetesinin kitle çizgisine güvenimden ötürü, yukarıdaki "ihbarcılık" gibi olumsuz, karşı düşünceleri aklıma getirmiyordum. Ancak bu fikirlerin çıkması da doğaldı. Mis gibi kır çiçeklerinin arasında, zehirli otlar da çıkacaktı.

"Bu karşı fikirler iyice düşünmeme yaradı. Gazeteye güvenimi, anlayışımı derinleştirmeli, geliştirmeliydim. Bunun için "bu yayına kitle ne diyor?" sorusunu sordum kendime. Buna cevap bulmak amacıyla ve doğrunun ortaya çıkması için en yakın çevremde tartıştım.

"Evimde ailemle, 'Bilinmeyen Sol" dizi yayınının çıkmaya başladığı ilk gün Pazartesi sabahı iş yerimde gazeteyi satıştım arkadaşlarla tartıştım.

"Çıkan fikirler şunlardı;

"Sol içinde bulunduğu durumu görecek."

"Halk kendine sol diyen bölük pörçük siyasetlerin ne olduğunu görecek. Mükemmel bir yayın."

"Bu yayın halkın doğruyu-eğriyi ayırdetmesine yarayacaktır."

"Esas olarak olumlu bir hizmet, ancak yayın sonucu neye hizmet ettiği daha iyi ortaya çıkacak."

"Bir arkadaş, "Ben böyle bir yayına çok ihtiyaç duyuyor, bekliyordum, benim gibi birçok kişinin de beklediğine, ihtiyaç duyduğuna inanıyorum" diye düşüncelerini belirtti.

"Ve bir kısım arkadaş, yayın süresince gazeteyi alacaklarını söylediler.

"Arkadaşlar, yukarıdaki düşüncelere ben de katılıyorum. Ayrıca, bu yayın sahte solla aramıza kesin bir çizgi çizmemize yarayacaktır. Her gün bu yayını okudukça, diğer siyasetlerin en ince işlenmiş yanlış fikirlerinin yerine, derinlemesine doğrular geçirmemize hizmet edecektir. Yanlışları sergilemekte, doğruları yaymakta cesaretli olalım, arkadaşlar.

Yakın çevremde yaptığım, az-çok geniş tartışmadan çıkardığım düşünceyle şunu öneriyorum. Bu tartışmaları çeşitli siyasi görüşten insanlarla AP'lisi, MSP'lisi, CHP'lisi herkesle, geniş bir hale getirelim. Fikir alış-verişini dar tutmayalım, geniş emekçi kitlelere götürelim. Kontrgerilla yayınında oluşturduğumuz geniş cepheyi, sahte sola karşı da sağlayalım."

TBP sempatizanı okurumuzun mektubu

Türkiye Birlik Partisi sempatizanı bir okurumuz gönderdiği mektupta, gazetemizi çıktığı günden beri takip ettiğini belirterek şunları yazıyor:

"Gazetenizin halkımızdan yana olumlu çalışmaları olmuştur. Halkımızın aydınlanmasını istediği konuların üzerinde eğildiniz. Bundan sonra da aynı inançla çalışacağınıza inanıyorum.

5 Mart 1979 tarihinde yayınlanmaya başlanan "Bilinmeyen Sol" adlı diziyi takip ediyorum. Aynı tarihte gazetenizde yayınlanan "Bilinmeyen Sol" dizisi sayfasındaki genel çizelgede çok belirgin bir özellik gözünüzden kaçmış sanırım. Türkiye Birlik Partisi'ni (TBP) genel çizelgede göremedim.

Sizin TBP'yi tanımamakla ne kadar yanılgıya düştüğünüzü belirtir. Tahlillerinizi daha doğru ve gerçekçi yapmaya çağırırım.

Sizlere yanıldığınız bir konuda yardımcı olabildiysem çok sevinirim. Hepinize devrimci selamlar sunar, çalışmalarınızda başarılar dilerim.

Ne Amerika Ne Rusya, Bağımsız Demokratik Türkiye!

Kahrolsun Faşizm, Sosyal Faşizm!

Bir TBP sempatizanı

TBP sempatizanı okurumuzun önerisine katılıyoruz. Dizimizin sonlarına doğru TBP'yi de tanıtacağız. Biz de okurumuza içten selamlarımızı yollarız.

İŞÇİ BİRLİĞİ
BÜTÜN ÜLKELERİN İŞÇİLERİ, BİRLEŞİNİZ..!

PROLETARYA PARTİSİ KURULMALIDIR

İşci Birliği olarak yayın hayatına ... Türkiye işçi sınıfı- ... halk cephesi içinde toparlayabilecek bir anlayışa, bir kurama, proğrama ve örgütlen... ve sahip olmadıklarını ... ...

------PARTİ PROGRAM TASLAĞI

I-GİRİŞ

Türkiye'de ulusal kurtuluş mücadelesi döneminde doğan sosyal ve siyasal gelişmelerin, özellikle de 1917 Ekim ...

... Partisi, proletarmacı: devrimin öncü... si'nin örgütsel gücüne ... legalitede başka bir i...

-------PARTİSİ TÜZÜK TASLAĞI

İşçi Birliği dergisinde yayınlanan program ve tüzük taslağı: Partinin adının yeri (...) şeklinde boş bırakılmış.

Nokta nokta partisinin programından seçmeler

İşçi Birliği dergisi, 1. sayısında bir parti program ve tüzük taslağı yayınladı. Bu taslakta partinin adının geçtiği yerler (.....) şeklinde boş bırakılmıştı. Taslağı hazırlayanlar herhalde birlik isteklerinin ne kadar kuvvetli (!) olduğunu belirtmek için ileride doldurulur diye böyle yapmışlardı. Siyasi literatürümüze yeni bir katkı olan bu "nokta nokta partisi"nin program taslağında ise adından da ilginç maddeler yer alıyor

Program taslağının "Halk Meclisi" seçimleri ile ilgili maddesinin bir bölümü şöyle:

"...Kadın, erkek, asker, sivil mesleği ne olursa olsun 18 yaşını doldurmuş herkes seçme ve seçilme hakkına sahiptir. Sosyalizme ve sosyalist ülkelere düşmanlık edenler oy kullanamazlar ve aday olamazlar."

Görüyor musunuz demokrasiyi? Oy verebilmek için her şeyi yapın ama, Emeğin Birliği'nin sosyalist ülkeler dediği Sovyetler Birliği'ne ve ona bağımlı ülkelere karşı çıktınız mı, oy hakkınız yok. Böyle bir kural hiçbir demokratik ülkenin yasalarında şimdiye kadar görülmemiştir. Faşist düzenler dahil hiçbir düzen, başka bir ülkeye karşı diye kendi yurttaşlarının oy hakkını kısıtlamamıştır.

Bu da "....Parti Tüzük Taslağı"ndan.

* * *

"...Parti üyelerini ve yetkililerini bilerek vuran veya vurma teşebbüsüne geçenler, Merkez Komitesi tarafından gerekli görülen cezalara çarptırılırlar."

Bu taslağı hazırlayanlar arasında anlaşılan vurma olayları epey sık görülüyor ki, böyle bir madde koyarak, kasten vurmalarla, kazara vurmaları birbirinden ayırmışlar.