Avrupa'daki terör ağı: İtalya'da KIZIL TUGAYLAR Almanya'da BAADER MEINHOFF Türkiye'de

**Oligarşiciler MLSPB Yaptıklarını gangsterlerinkinden ayırmak için bildiri çıkaran örgüt**

8. sayfada

yarın — **acilciler** Harbiye Akbank Şubesi soygunu

BİLİNMEYEN "SOL" BELGELER VE OLAYLARLA 49 grup


# Aydınlık

Kuruluş yılı: 1921
Kurucusu: ŞEFİK HUSNU

BÜTÜN ÜLKELERİN İŞÇİLERİ VE EZİLEN HALKLAR, BİRLEŞİN!

CUMARTESİ 17 MART 1979

350 KURUŞ


**Benzine yüzde 88 zam geldi**

### Sigaraya da zam geliyor

Filtreli sigaralar 15 lira
uzun filtreliler 20 lira

Filtresiz sigaralara da yüzde 15-25 oranında zam var

### Akaryakıt zammı açıklandı

| CİNSİ | ANKARA | İSTANBUL | ESKİ FİYAT |
|---|---|---|---|
| Normal benzin | 17.00 | 16.70 | 9.00 |
| Süper benzin | 20.00 | 19.70 | 11.00 |
| Gazyağı | 10.00 | 9.61 | 5.00 |
| Motorin | 9.00 | 8.65 | 5.25 |
| Fuel-oil (Kalorifer yakıtı) | 6.99 | 6.53 | 3.15 |
| Tüp gaz | 125.00 (Anadolu) | 116.00 - 125.00 (Rumeli) | 75.00 |

# PAKETTEN ZAM ÇIKTI

- Şeker, çimento, demir-çelik ve sigara satışları Pazartesiye kadar durduruldu
- Önlem paketinin diğer maddeleri 5 kişilik Bakanlar Komisyonuna havale edilirken, temel mallara yapılacak zamlar, acilen gündeme getirildi
- Yapılan zamlar, temel ihtiyaç maddelerinin hepsinde yüksek fiyat artışlarına yol açacak
- Ekmek ve elektrik de zam sırasına girdi

ANKARA (ÖZEL)

Uzun bir süreden beri üzerinde tartışılan "ekonomik önlemler paketi"nin ilk bölümü açıklandı. "Ekonomik önlemler paketi"nin açıklanan ilk bölümünde, şeker, demir-çelik, çimento, akaryakıt ve tekel mallarına zam yapılması öngörülüyor.

Öte yandan zam yapılan beş temel maddenin satışları Pazartesi gününe kadar durduruldu.

Akaryakıt satışları ise dün sabahtan akşam saat 17.00'ye kadar durdurulduğu. Satıcıların elinde bulunan tüpgaz, süper benzin, normal benzin, gazyağı, motorin ve fuel-oil miktarlarını bağlı bulundukları vergi dairelerine bildirmeleri istendi. Bildirimlerde depo, ticarethane, mağaza ve tanklarda, yoda ve buna benzer

(Devamı sa.7, sü.5'de)

*AP Genel Başkanı'nın yayınımızla ilgili açıklaması:*

## DEMİREL: "LİSTELER GERÇEK DIŞIDIR"

ANKARA (ÖZEL)

Adalet Partisi Genel Başkanı Süleyman Demirel, 15 Mart Perşembe günkü gazetemizde çıkan haberle ilgili bir açıklama yaparak yayınlanan listelerin gerçekle bir ilgisi olmadığını söyledi.

AP Genel Başkanının bu konuyla ilgili olarak gazetemize gönderdiği açıklama aynen şöyle:

"Aydınlık gazetesi Yazı İşleri Müdürlüğü,

"15 Mart 1979 tarihli gazetenizin 1. sayfasında manşette yer alan 'Demirel'in Adalet Partisi parlamenterleri hakkında tuttuğu listeleri açıklıyoruz' başlıklı haberiniz ve kara liste, beyaz lis-

(Devamı sa.7, sü.4'de)

## Çağlayangil: Avrupa'yı sarmaya başlayan Rusya'nın kendisi sarıldı

- "Dünyada savaş olmuş da Türkiye katılmamış, bu görülmüş şey değil"

ORHANGAZİ BURSA (THA)

AP Genel İdare Kurulu üyesi ve eski Dışişleri Bakanlarından İhsan Sabri Çağlayangil dün Orhangazi İlçesinde yaptığı konuşmada, Çin, Amerika ve Japonya arasındaki ilişkilere değinerek "Avrupa'yı sarmaya başlayan Rusya, kendisinin sarıldığını gördü. Ayının nasırına bastılar. Devler şimdi ara-

(Devamı sa.7, sü.4'de)

## Devrimci Halkın Yolu grubu dağılıyor

HABER MERKEZİ

Devrimci Halkın Yolu adlı grup içinde uzun zamandan beri beklenen gelişmelerin hızlandığı ve bir grup devrimcinin Mao Zedung'un reddedilmesine karşı çıkarak mücadeleyi başlattıkları öğrenildi.

Bilindiği gibi Halkın Yolu dergisi 1 Mayıs 1978 de yayınlanan son sayısında yayın hayatına son verdiğini bildirerek "bütün devrimcileri TİKP

(Devamı sa.7, sü.9'da)

## Ankara'da banka soyan iki komando yakalandı

- Koruya'da bir öğrenci Samsun'da bir öğretmen öldürüldü

HABER MERKEZİ

Ankara Emniyet Müdürlüğü İkinci Şube ekipleri 26 Eylül 1978 günü Bahçelievler'de bulunan Akbank Şubesini soyan iki komandoyu yakaladı. ODTÜ'de işçi olarak çalışan Remzi Tayır ve Erkek Teknik Öğretmen Okulu öğrencisi Ercüment Dağıstanlı adlı komandoların 22 Kasım 1978 günü Bahçelievler'de bulunan Petrol Ofisi'ni silah zoruyla soydukları ve 15 Aralık 1978 günü Cebeci Kömür Tevzii Bürosundan silah zoruyla 124 bin 787 lira aldıkları da anlaşıldı.

Yakalananlar ifadelerinde ülkücü olduklarını, silah sağlamak amacıyla kendi aralarında gizli bir örgüt kurduklarını açıkladılar.

Bahsi geçen sanıkların 12 Mart 1979 günü 06 DN 217 plaka no'lu

(Devamı sa.7, sü.1'de)

## Ecevit, MİT yetkilileriyle toplantı yaptı

ANKARA (THA)

Başbakan Bülent Ecevit, Başbakan Yardımcıları Orhan Eyüboğlu ve Faruk Sükan, dün MİT yetkilileriyle bir toplantı yaparak "istihbarat çalışmalarının daha etkin hale getirilmesi için gerekli düzenlemeler ve önlemler" konusunda bir görüşme yaptılar.

Ecevit'in başkanlık ettiği toplantı yaklaşık 5 saat sürdü. Toplantı sırasında MİT tarafından çeşitli olaylarla ilgili olarak düzenlenen raporlar incelendi.

Ecevit toplantıdan ayrılırken "Genel değerlendirme yaptıklarını" söyledi.

## TİKP: "İsdemir'deki zararı sergilediği için işten atılan Keskin hakkındaki karar kaldırılmalı"

HABER MERKEZİ

Türkiye İşçi Köylü Partisi Merkez Komitesi Üyesi M.Kemal Çamkıran, Başbakan Bülent Ecevit'e bir mektup göndererek, gazetemizin "Fikir Meydanı" köşesine 7 Eylül 1978 günü "İsde-

(Devamı sa.7, sü.9'da)

Cafer Keskin
**İsdemir Gerçeği**
2. sayfada

*16 Mart katliamının yıldönümü nedeniyle İstanbul Üniversitesi çevresinde ve 7 öğrencinin öldürüldüğü yerde çok sıkı güvenlik tedbirleri alındı. Resimde Üniversite önünde tedbir alan askerler görülüyor.*

***Geçen yıl komandolar 7 öğrenciyi öldürmüşlerdi***

## 16 Mart'ın yıldönümünde sıkı güvenlik önlemleri alındı

İSTANBUL (ÖZEL)

16 Mart 1978 günü komandoların İstanbul Üniversitesinden çıkmakta olan öğrencilerin üzerine bomba atıp, silahla tarayarak 7 öğrenciyi öldürmelerini protesto amacıyla bazı eylemler yapıldı. Bu arada polis ve askeri birlikler tarafından çok sıkı güvenlik önlemleri alındı.

(Devamı sa.7, sü.4'de)

*İntercontinental Otelinde Romanya heyetine verilen yemekte Dışişleri Bakanı Gündüz Ökçün ile Romanya Dışişleri Bakanı Stefan Andrei, uzun uzun konuşma fırsatı buldular. (Fotoğraf: Abdullah KURTAY)*

Gazetemize demeç veren

## Ökçün: "Romanya, Türkiye'ye ekonomik yardım yapacak"

- Irak dönüşü 15 kişilik bir hevetle İstanbul'a uğrayan Romanya Dışişleri Bakanı Stefan Andrei mazot için garanti verdi
- Romanya'dan 11 bin ton benzin, 20 bin ton motorin geldi

İSTANBUL (ÖZEL)

Dışişleri Bakanı Gündüz Ökçün, Irak dönüşü İstanbul'a uğrayan Romanya Dışişleri Bakanı Stefan Andrei ile yaptığı görüşmeden sonra gazetemize verdiği özel demeçte "Romanya ay so-

(Devamı sa.7, sü.6'da)

*Denktaş ve Çagatay, Waldheim'in toplumlararası görüşmeleri başlatma girişimlerini desteklediklerini açıkladılar*

## Denktaş: "Kipriyanu ile biraraya gelmemiz zorunludur"

- Kıbrıs Türk toplumu lideri, "ekonomik ve sıyasal sorunlarımızın çözümüne ilişkin tüm taleplerimiz Türk hükümetince kabul edilmiştir"

ANKARA (ÖZEL)

Ankara'da hükümet yetkilileriyle temaslarını sürdüren Kıbrıs Türk Federe Devleti Başkanı Rauf Denktaş, dün düzenlediği basın toplantısında, toplumlararası görüşmeler konusunda şunları söyledi: "Biz daima karşı tarafın liderliği ile üst seviyede biraraya gelmekte yarar gördük. Bunu temin etmeye çalıştık... Eğer kişiler birbirleriyle görüşmek isterlerse, bütün zorlukların üstesinden gelebilirler. İki liderin biraraya gelmesi şarttır. Zorunludur."

Kıbrıs Rum tarafının son zamanlarda toplum-

(Devamı sa.7, sü.6'da)

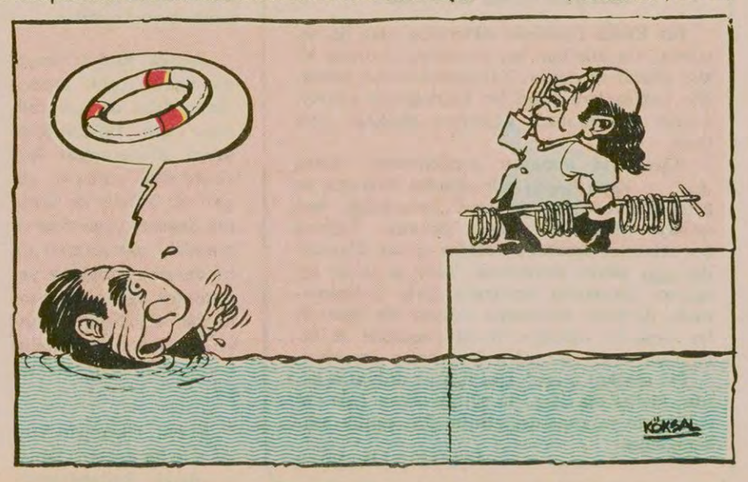


İşveren zorla üretimi artırmak isteyince

## Direnişe geçen Çerkezköy Profilo işçilerinden 178'i gözaltına alındı

- Maden-İş'in işverenle anlaştığını belirten işçiler Çerkezköy Maden-İş binasını bastılar
- İşveren ilk elde 70 işçinin çıkışını verdi

ÇERKEZKÖY (ÖZEL)

Çerkezköy'de kurulu Profilo fabrikasında çalışan 1800 işçinin geçtiğimiz Çarşamba günü akşamı başlattıkları direniş, fabrikaya gelen jandarma kuvvetleri tarafından Perşembe günü akşamı kırıldı. Profilo işçileri direnişin Maden-İş yöneticileriyle işverenin anlaşması

Devamı sa.7, sü.3'de)

DİSK Onur Kurulu kararını Yürütme Kuruluna gönderdi

## Maden-İş, Bank-Sen ve Baysen-İş, DİSK'ten birer yıl süreyle ihraç edildiler

İSTANBUL (ÖZEL)

DİSK Onur Kurulu sahte TKP'lilerin yönetimindeki Maden-İş, Bank-Sen ve Baysen-İş Sendikalarına DİSK ilkelerine aykırı tutumları nedeniyle birer yıl ihraç cezası verdi. Onur Kuruluna sevkedilen Yeraltı Maden-İş Sendikasının ise 4 ay süreyle DİSK'ten ihracı kararlaştırıldı.

Öğrenildiğine göre DİSK Yürütme Kurulu-

(Devamı sa.7, sü.4'de)

## Hua Guo-feng: "Geri çekilmeyi, Kamboçya'nın boşaltılması şartına bağlamadık"

PEKİN

Çin Komünist Partisi Başkanı ve Başbakan Hua Guo-feng, Çin birliklerinin Vietnam'dan tamamiyle çekildiklerini açıkladı. Hua Guo-feng bu açıklamayı, Tokyo Valisi Ryokichi Minobe ile görüşürken yaptı. Minobe, Pekin ile Tokyo'

(Devamı sa.7, sü.9'da)

*Yediden yetmişe herkesin kafasındaki soru*

# SOL NASIL BİRLEŞECEK?

49 gruplu, bilinen ve bilinmeyen "sol". Solun sahtesi. Solun gerçeği. Aldatma yığınlarla gençleri ardından sürükleyen "sol". Ülkenin bağımsızlığı, özgürlüğü için mücadele eden gençlerimiz. Ama yanlışın peşinde, aldatmacanın doğrunun peşinde. Yediden yetmişe uyanan Türkiye insanı. Herkesin kafasında bir soru:

"Sol nasıl birleşecek?" "Sol içindeki ayrılıklar ne zamana dek sürecek?"

Aynı mahallede yetişen, aynı okullarda, aynı sıralarda yanyana oturan ama birbirine düşman edilmiş, ama Türkiye'nin bağımsızlığını isteyen gençlerin kafasındaki soru bu.

## Sol nasıl birleşecek?

Tartışmada bütün görüşlere yer verilecektir.

Solun birliğini isteyen bütün okuyucularımızın bu tartışmaya katılmasını ve görüşlerini yazmalarını dileriz. Solun birliğine katkıda bulunmak dileğiyle...

TRABZON

## Birinci derecenin dördüncü kademesinden maaş alan memurlar, memur sayılmıyor mu?

Yeni çıkarılan bir yasa ile memurların bulundukları derece ve kademenin, bir üzerindeki derece ve kademeye getirilmeleri sağlanmış bulunmaktadır. Bu artışlar emekli memurlara da yansımakta, onlar da bulundukları derece ve kademenin emekli maaşlarını almak olanağına kavuşmaktadırlar.

Yukarıda arzedilen imkandan mahrum kılınan yalnızca birinci derecenin son kademesi olan dördüncü kademeden maaş alan memur ve emeklileridir.

Kanun, memur ve emekli zümresinin geçim yönünü hafifletmek ve hayat pahalılığında onlara bir imkan tanımak için çıkarılmışsa:

a) Neden bu imkan birinci derecenin dördüncü kademesinden maaş alan memurlara ve emeklilere tanınmıyor?

b) Yalnızca bu kısım ve emeklilerin özellikle getirilen bu artıştan hariç tutulmalarının dayanağı nedir?

c) Böyle bir tutumun kanunların eşitliği ve genelliği kavramıyla izahı nasıl mümkün olacaktır?

d) Hangi hukuk devleti anlayışı böyle bir ayrıma cevap verir?

Eğer kanun münhasıran yukarıdaki maksat dışında bir lütuf olarak çıkarılmışsa bu lütuftan birinci derecenin dördüncü kademesinden maaş alan bir memur ve emeklilerin bertaraf edilmesi bu zümrenin bilemediğimiz genel anlamdaki hangi kusuruna dayatılmaktadır

Akla geliyor ki gösterge üzeri maaş alanların ve emekliliğine yakın bir müddet için, gösterge üstü kadro temini sureti ile sıraya giren ve emekli olanların; bu muvacehede bir sorunları yoktur. Hasbel kadar birinci derecenin dördüncü kademesine istenmeyerek getirilmiş olanların tepkileri de etkisiz ve sınırlı kalacağından, düşünülmeleri de değer atfedilecek derecede görülmemiştir. Yüzbinlerce memur içerisinde bu durumdaki memur ve emeklilerin ayrıma tabi tutulmasındaki kıstası anlamak mümkün olamamaktadır.

Yetkililerden tevazularına güvenerek bu durumun izahını yapacaklarını ümit etmekteyiz. Saygılarımızla.

Abdülkadir Karakelle
Emekli Memur.

FRİBOURG İSVİÇRE

## Gece yarısı Ekspresi'ni seyredenler "Bütün Türkler böyledir" diyor

Biz köylüler bittik, derdimiz bitmedi. Allaha şükrediyoruz ama, nedun kula kulluk edelim? Zengin de bizim gibi insan değil mi? O halde neden biz de onlar gibi yaşamayalım? Bir köylü arkadaşımız şehire çıkarken param yetmez diye ekmek bile yemez. Bir zengin, bir patron, bir ağa veya çocuğu ise "gelsin şarap, gitsin viski" diyor. Biz köylü çocukları ise İsviçre'de ekmek parası için çabalıyoruz. Bize de bir hak tanınmıyor mu Türkiye'deki bakanlarımız?

Sayın bakanlarımız, seçim zamanı geldiğinde bize "şöyle yaparız, böyle yaparız" derler. Seçim bittikten sonra rahatça koltuğa oturup köylüleri unuturlar.

Sayın Türk Hükümeti bakın bizler İsviçre'de Türkler hakkında bir film seyrettik. Filmin ismi de "Gece Ekspresi". Yurdumuzun aleyhinde neler söylüyorlar. Buradaki millet filme bakıp "Bütün Türkler şöyledir, böyledir" diyor. Neden Türk hükümeti bunlara el koymuyor? Neden böyle bir film izinsiz olarak çevriliyor?

Bizim derdimiz budur. İsviçre'de oynayan bu filme el konulmasını istiyoruz.

Şahin Tokay

### AÇIKLAMA

22 Şubat tarihli Aydınlık gazetesinin ikinci sayfasında çıkan "Erzurum Atatürk Üniversitesinde ve D.T.C.F'nde devam zorunluluğu kaldırılmalıdır" başlıklı yazı bana ait değildir. Bu hususu belirtir, açıklamanın aynı sahifede yayınlanmasını rica ederim.

Tamer AYIK
Dil Tarih Coğrafya Fakültesi Tarih Bölümü 4.sınıf öğrencisi

"TÜRKİYE'DE ANARŞİ"
AYDINLIK GAZETESİNİN DÜZENLEDİĞİ AÇIK OTURUM
Cüneyt Arcayürek (Hürriyet gazetesi)
Hüsamettin Celebi (Günaydın gazetesi)
Orsan Oymen (Milliyet gazetesi)
Doğan Yurdakul (Aydınlık gazetesi)
Genel Dağıtım: TÜR-DA. Hamam Sokak No:4 Cağaloğlu-İstanbul
25 TL.
AYDINLIK YAYINLARI
yeni çıktı

AYDINLIK YAYINLARI
2. Baskı
DOĞU PERİNÇEK
Doğru Eylem Nedir?
12,5 lira
Genel Dağıtım: TÜR DA Hamam sok. No:4 Cağaloğlu İSTANBUL

# FİKİR MEYDANI

# İSDEMİR GERÇEĞİ

**Cafer Keskin**

İskenderun Demir Çelik İşletmesinden atılan işçi

### NEDEN YENİDEN YAYINLIYORUZ?

İskenderun Demir Çelik İşletmelerinde işçi olarak çalışan Cafer Keskin adlı okuyucumuzun, 7 Eylül tarihli gazetemizde çıkan imzalı yazısından dolayı işinden atıldığını öğrendik. Demir Çelik İşletmeleri Genel Müdürlüğü Üst Disiplin Kurulu, Şubat ayının yedisinde yaptığı olağanüstü toplantıda Cafer Keskin'i gazetemize yazdığı yazıda "Başbakana ve müessese müdürlüğüne hakaret ettiği" gerekçesiyle işten atmayı kararlaştırmış, Cafer Keskin'in yazısını bir kez daha yayınlıyor ve bu yazıda bir işçinin işinden atılmasını haklı kılacak bir suçun olup olmadığının yargısını kamuoyuna bırakıyoruz.

ECEVİT, Moskova gezisi ile ilgili bilgi vermek üzere topladığı CHP ortak grup toplantısında, İSDEMİR'deki üretimin düşük olmasından ötürü Yeni Çarlar karşısında utandığını belirtmesi ve buna neden olarak da, fazla işçi çalıştırmak olduğunu söylemesi üzerine, askerliğini yapmamış Sanat Enstitüsü mezunu işçileri hedef alan işten çıkartma ile ilgili bir takım ön çalışmaların yapıldığı şu günlerde İSDEMİR'deki üretim durumunu ortaya çıkarma, güncel bir önem taşımaktadır.

Esasen Ecevit, kendine göre kolay olan bir yol seçerek bu işe bir çözüm bulabileceğini hesap etmektedir. Çünkü o, gerçekten üretimi yüzde on kapasiteli olan İSDEMİR'deki sosyal emperyalist ve emperyalist sömürüyü durdurmayı gerektirecek olan ve aynı zamanda zor bir durum arzeden Rusya'ya kafa tutamayacaktır. Bunun için de kamuoyunun baskısından kurtulmak için çeşitli yollarla üretimi olumsuz yönde etkileyen sözümona fazla işçiyi çıkartarak hal yolu bulacaktır. İşte Ecevit'in politikası bu.

Bunun için bugünkü üretimin düşüklüğünü etkileyen en önemli nedenlerden biri olan koklaşabilir maden kömürünün durumunu açıklamakta fayda görüyoruz. Bilindiği gibi Türkiye adına Rusya'yla müşavir firma olarak İngiliz "Johns Miles and Partners" anlaşma imzalamıştır. Bu anlaşmaya göre, fabrikanın Türkiye'den çıkartılan hammadde durumu gözönüne alınarak üretim yapması gerekmektedir.

Bilindiği gibi, Demir Çelik sanayisinin en önemli iki hammadde kaynağı vardır. Bunlar a) Demir cevheri, b) Koklaşabilir maden kömürüdür.

İSDEMİR'inde bugün için önemli sayılabilecek demir cevheri gereksinimi yoktur. Oysa yüksek fırında $Fe_2O_3 + 3C \rightarrow 2Fe + 3Co$ reaksiyonun oluşabilmesi için kok kömürüne ihtiyaç vardır ve demir cevheri kok kömürü ile önem kazanmaktadır.

Yılda 1,1 milyon ton çelik üretimi yapması gereken İSDEMİR'e 1 milyon 600 bin ton koklaşabilir taş kömürü gerekmektedir. TKİ'leri İSDEMİR'in bu ihtiyacını karşılayamamaktadır. Bunun için de 77 ve 78 yılları için bir Amerikan firması ile 1. yıl için tonu 54, 2. yıl için 64 ve ulaşım masrafı da 10 dolar olmak üzere anlaşma yapılmıştır. Fakat mevcut Amerikan firması yine de bu kadar kömür ihtiyacımızı karşılamamaktadır. Yüksek fırında kullanılabilecek olan kok kömürü için gereken maden kömürü 16 saat 35 dk. da koklaşmaktadır. Oysa bu süre kömür yokluğunda 36 saat 35 dak. ya kadar uzatılmakta ve kok fabrikasındaki üretim yüzde 45 dolayında yapılmaktadır. Bu durumda yıllık çelik üretimi de 1,1 milyon x 0.45- 495 bin ton olması gerekmektedir. Oysa yüzde olarak da yine yüzde 45'lik çelik üretimi olması sözkonusu iken bugünkü üretim yüzde 10 dolayındadır. Üretimi olumsuz yönde etkileyen diğer nedenlere geçmeden kok kömürü konusunda bir kaç şey daha söylemek gerekmektedir.

Buradaki Amerikan firmasının Türkiye'nin sırtından 20 milyon dolara yakın tutan sömürü payını herhalde büyükleri - miz düşünürler.

Evet kömür, çelik üretimine yüzde 55'lik bir etki yapmaktadır. İstenildiği zaman kömür de bulunamamaktadır. Peki, Rusya Türkiye'yi düşünmüyor mu? Elbette düşünür. Bu mesele ile ilgili olarak 4-5 ay evvel Türkiye'ye gelen Sanayi Bakanları gerekli incelemeleri yaptıktan sonra, yetkililere bu sorunun kendi boyunu aştığını, iki devlet yetkilileri maden kömürü konusunda anlaşabilirlerse Türkiye'ye kömür verilebileceğini söyleyip gitti. Amerikan firması ile de anlaşma 1 Ocak 1979'da bitmektedir. Eğer Rusya ile bu konuda anlaşma yapılırsa karşılığında Türkiye'den neler isteyeceklerini önümüzdeki günlerde göreceğiz. Herhalde bu kadar yağlı bir işi ellerinden kaçırmazlar, sosyalizm ihraç eden büyük devlet yetkilileri.

Bir de şunu belirtmekte fayda vardır. 1 Ağustos 1978 tarihinde üretime Başbakan Ecevit tarafından açılması planlanan 2. Yüksek fırının açılışı sırf kömür yokluğundan 1 Eylül'e ertelendi. Yetkililer bu tarihte de bu fırının üretime geçemeyeceğini söylemektedirler. İnsanın aklına hemen Ecevit'in söyledikleri geliyor, üretim yapılması için kömür yoksa ve yüksek fırın çalıştırılamıyorsa bunun sorumlusu İSDEMİR işçisi midir?

Diğer etkenleri de sırasıyla ele alalım.

1- Sosyal-emperyalistlerin sömürüsü.

a) Mühendis ve kalifiye eleman yetiştirilmesindeki tutumları,

b) 1938 yılından kalmış bir teknolojinin ürünü olan makina ve malzemelerin durumu ve yedek parça yokluğu,

2- Faşist Çelik - İş Sendikasının tavrı.

Fabrikada 1. dereceden sorumlu hâlâ Rus mühendis ve teknisyenlerdir. Bunlar Türk elemanların yetiştirilmesinde ve önemli sorumluluklar alabilmelerini sağlayacak olan bir eğitim uygulamamaktadırlar. İşlerin püf noktaları kavratılmayarak kendilerinin hâlâ burada kalmaları gerektiği havasını yaratmaktadırlar. Çünkü bu uzmanların herbiri ayda 40-50 bin T. Lirası gibi bir maaşla çalıştırılmaktadırlar. Gerçi Rusya'ya mühendis ve teknik elemanlar gönderilerek eğitimleri sağlanıyorsa da, bunlar pek verimli olmamakta buraya döndüklerinde de, Türk yöneticiler, uzmanlaştıkları konuda değil de siyasi durumlarına göre sorumluluk vermektedirler.

Ayrıca, Rusya, dünyada demir çelik sanayisinde daha da gelişebilmek için İSDEMİR'de kendi ülkelerindeki fabrikalarında olmayan çeşitli ek üniteler de kurarak deneme yapmakta ve buradaki uzmanlarını da bu deneme ünitelerde yetiştirerek eğer olumlu sonuçlar alabilirlerse Rusya'da da bu tür üniteler kuracakları söylenmektedir.

Ecevit, ülkemizin Ruslar için bir deneme tahtası olarak kullanılmasından Utanmaz elbette. Çünkü o emperyalistler olmadan bizim hiçbir şey yapamayacağımıza inanmaktadır.

Üretimden kopuk bir eğitime okullarını bitiren teknik elemanlar, Rusların bu tutumları sonucu üretime direkt katılmamakta ve yine de üretimden kopuk kalmaktadırlar.

Uzman durumunda olan Rus teknisyenlerin çalışmamaları ve üretimde yön göstermeleri gerekirken, kendileri bizzat çalışarak hem Türk teknik elemanların yetiştirilmesi engellenmekte ve ayrıca bozuk teknolojileri gereği çalışmak zorunda kalmaktadırlar.

Geri bir teknolojinin ürünü olan makina ve malzemeler konusunda şunları belirtebiliriz.

Örneğin şimdiye kadar 2. yüksek fırının üretime geçmesi ve 3. yüksek fırının inşa çalışmaları başlaması gerekirken, 3. yüksek fırın için gelen malzemeler, malzeme bozukluğundan 2. Y. fırının inşasında kullanılmaktadır.

Sadece bu örnek bile malzeme yönünden ne kadar berbat bir durum arz eden Rus malları vasıtasıyla nasıl sömürüldüğümüzü göstermeye yetmektedir.

Ayrıca Rusya'nın sömürgesi durumunda olan Çekoslovakya, Doğu Almanya, Polonya gibi devletlerden ucuza ihraç ettiği malzemeleri Türkiye'ye daha pahalı satarak sömürüsünü daha da artırmaktadır. Bu malzemelere örnek de verebiliriz. Örneğin Kütük Haddehanesinde kullanılan makinalar Polonya malı, tren rayları Çekoslovakya mallarıdır. Çubuk ve profil haddehanelerindeki makinalar da Doğu Alman mallarıdır.

Yedek parça yokluğu meselesine gelince de çoğu malzemeler yeterince yedek parçası ile Rusya'dan gelmemektedir. Bunun için de fabrikada örneğin yan ürünler eldesinde kullanılan satüratör adedi 3 tane iken bunlardan biri malzeme yokluğundan çalıştırılamamakta ve diğer ikisinin yedek parçası olarak kullanılmaktadır.

Faşist Çelik - İş Sendikası yöneticileri ve MC döneminden kalan bir takım yöneticiler de Çelikhane ve diğer bazı ünitelerde kendi militanlarına hayati önem taşıyan bir takım malzemeleri bozdurarak ya da kırdırarak üretimi engelleme yönünde çalışmaktadırlar. Bunlar bu amaçlarıyla Rusya'nın sömürüsünü artırmakta ve direkt olarak emperyalizmin sömürüsüne hizmet etmektedirler.

Özellikle Çelikhane gibi fabrikanın candamarı sayılabilecek olan ünitede üretimi engelleyen ve bu amaçla faaliyet gösteren Çelik - İş'e karşı CHP hükümeti döneminde müessese müdürlüğüne atanan müdür de ses çıkartmamakta ve faşistlerle uzlaşarak faşist yöneticileri ve faşist militanları işbaşında tutmaktadır.

Bu gerçekler bize şunu göstermektedir ki, CHP hükümetinin iddia ettiği gibi üretim düşüklüğüne neden olan fazla işçi değil de, sosyal-emperyalist ve emperyalist sömürü mekanizmasının ta kendisidir.

**HALKIN SESİ**
GAZETEMİZİN SAHİBİ 45 MİLYON HALKTIR

*Bingöl'den muhtarlar ve 235 yurttaş*

## İLİMİZDE DEVLET HASTANESİ SADECE BİNA OLARAK VAR

İlimizde bulunan hastane, Devlet Hastanesi olarak var, sağlık hizmeti olarak yoktur. Hastane sekiz aydan beri tamamen doktorsuzdur. Çeşitli defalar gerekli mercilere ve Sağlık Bakanlığına müracaatlarımıza rağmen bu durum devam etmektedir.

Son zamanlarda da hastaneye tayin edilen operatör ile Sağlık Müdürü, anlaşmalı şekilde hareket ederek hastaneyi tamamen işlemez halde tutmaktadırlar.

İlimize sözde tayin edilen operatör 29.1.1979 tarihinde gelip maaşını alamadı. 1.2.979 tarihinde Sağlık Müdürü Beytullah Tarhan'dan izin aldı ve serbest muayenehanesini çalıştırmak için ayrıldı. Son olarak 28.2.1979 tarihinde tekrar Bingöl'e gelip, maaşını alıp yine Sağlık Müdüründen aldığı raporla 1 Mart 1979'da ilimizden ayrıldı.

Bu durumda sözde tayin edilen operatör, serbest muayenehanesini çalıştırıp bir taraftan da maaşına almakta, ona rapor veya izin veren Sağlık Müdürü de Hastane Baştabipliğine vekalet ederek hiç bir hastaya bakmadan nöbet ücreti almakta, diğer taraftan da hastaneyi çiftlik gibi kullanmaktadır.

Ayrıca, sağlık Müdürü gerek paraya olan aşırı tutkusu, gerekse de ruhsal dengesizliği yüzünden sağlık ocaklarının personelinin çalışma [illegible]lerini düşürüyor. Ve salgın hastalıklarında köy muhtarlarının taleplerine güçlük çıkarıyor.

Bu durum bütün halkımız tarafından görülüp hayretle izlenmektedir. Bingöl halkının sağlık meselesinin Sağlık Müdürü ile operatör arasında çıkara peşkeş çekilmesine yöneticiler ne zamana kadar seyirci kalacaklar?

Biz Bingöl ili muhtarları olarak bu durumu protesto eder, gerekli önlemlerin alınmasını talep ederiz.

İnönünü Mah. Muhtarı Yaşar Sönmez
Ekin Yolu Muhtarı Ali Göztaş
Kıran Köyü Muhtarı Ali Alçiçek
Yeni Mahalle Muhtarı Ahmet Bulut
Kırkağıl Köy Muhtarı Veli Burungirey
Ilıca Köy Muhtarı Latif Korkut
Kültür Mah. Muhtarı Ali Erkoç
Ağaçyolu Köyü Muhtarı Mehmet Baybar
Yeni Köyü Muhtarı Sıtkı Gazial
Bahçelievler Mah. Muhtarı Hasan Bazencir
Yeni Köyü Muhtarı Hasan Şahin ve 235 imza.

ERBAA TOKAT

## Biz Anadolu'da okuyan öğrenciler, tabii ki üniversite imtihanlarında başarısız oluruz

Biz Erbaa Lisesinde okumakta olan öğrenciler, Anadolu'nun her lisesindeki sorunlar bizim okulda da vardır. Yaklaşmakta olan üniversite imtihanlarına hiç bir hazırlığımız yoktur. Çünkü okulumuzda öğretmen eksikliği hayli fazla.

Öğretmeni olmayan derslerimize branş dışı öğretmenler gelmektedir. Ders araç ve gereçlerinin olmayışı, sınıf yetersizliği had safhaya ulaşmıştır. Bunun yanısıra burjuva çocuklarının okuduğu kolejler eğitim düzeninden aslan payını almışlardır. Tabii ki böyle bir eğitim düzeninde, üniversite giriş imtihanlarında, Anadolu liselerinde okuyan biz öğrenciler başarısız olacağız. Kolej çocukları ise tabiiki üniversiteye bizden daha kolay girecekler.

Biz emekçi çocukları ise işsizler ordusuna katılan kişiler olacağız. Bu eğitim düzeni halk çocuklarının yararına değiştirilmeli ve eşitlik sağlanmalıdır.

Bir Grup Okuyucu

**demokrat gözüyle**

lütfü oflaz

## Sen nerdesin?

N'olacak halimiz?

Bir zam furyasıdır gidiyor ki, tutabilene aşk olsun.

Üstüne üstlük aradığım acil ihtiyaçlar da bulunmuyor.

Bulduğunun yanına da varılmıyor.

Ateşteki kestaneler gibi el yakıyor.

İşte el yakan bir liste size!

Dokunabilirseniz dokunun..

Kesenize güveniyorsanız, filenizi doldurun.

Yalnızca 1978 başıyla, 1979 başı arasında aşağıdaki malların fiatları bakın ne kadar artmış:

| MALIN CİNSİ | 1978 başı | 1979 başı | Aradaki Artış |
|---|---|---|---|
| Kurufasulya | 26.00 TL | 60.00TL | 34.00 TL |
| Pirinç | 24.00 | 40.00 | 16.00 |
| Zeytin | 60.00 | 100.00 | 40.00 |
| Beyaz Peynir | 56.00 | 95.00 | 39.00 |
| Patates | 5.00 | 10.00 | 5.00 |
| Soğan | 5.00 | 15.00 | 10.00 |
| Yeşil Mercimek | 20.00 | 40.00 | 20.00 |
| Nohut | 25.00 | 40.00 | 15.00 |
| Un | 7.50 | 12.00 | 4.50 |
| Bulgur | 10.00 | 15.00 | 5.00 |
| Süt (Yarım Kilo) | 7.00 | 12.00 | 5.00 |
| Yumurta | 2.25 | 3.50 | 1.25 |
| Pırasa | 12.00 | 15.00 | 3.00 |
| Limon | 1.50 | 4.00 | 2.50 |
| Dana Kıyma | 85.00 | 140.00 | 55.00 |
| Makarna | 6.00 | 9.00 | 3.00 |
| Yemeklik Yağ | 35.00 | 50.00 | 15.00 |
| Elma | 15.00 | 25.00 | 10.00 |
| Portakal | 12.00 | 30.00 | 18.00 |
| Maydonoz | 1.50 | 2.50 | 1.00 |
| Zeytinyağı | 30.00 | 46.50 | 16.50 |
| Tahin Helvası | 50.00 | 120.00 | 70.00 |
| Diş Macunu | 19.00 | 28.00 | 9.00 |
| Deterjan | 10.00 | 20.00 | 10.00 |

. . . . . .

Mütevazi sayılabilecek bir listedir bu.

Bu listede tavuk gibi, pirzola gibi, pastırma - sucuk gibi ancak mutlu azınlığın yiyebildiği yiyeceklere yer verilmemiştir.

Kaşar Peyniri'ni de, tereyağı'nı da, Muz'u da, bifteği'de zaten yiyemiyordu benim halkım.

Bulgur-bulamaç idare ediyordu.

Artık onu da bulamayacak?

Kurufasulyanın 60 lira olduğu bir memlekette ne yapsın halk?

Ne yesin, ne içsin?

Gidip süpürge sapı mı kemirsin?

Ak Günler sen nerdesin?

## BULMACA

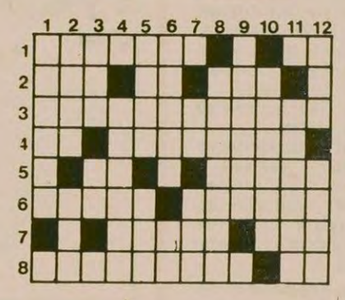

SOLDAN SAĞA: 1) Uzay boşluğunda dolaşan irili ufaklı kayalar, meteor - Eski dilde su. 2) Tersi evin bir bölümü - Bir nota-Futbolda topun kaleyi tutmayıp oyun dışı olması. 3) Atletizmin bir dalı. 4) Kimyada Çinko'nun simgesi-Sesi çıktığınca, sürekli (bağırmak) 5) Utanma, utanma duygusu (eski dil)- Tersi ölen kişinin geride bıraktığı servet, kalıt. 6) Karada bir yerin denize göre yüksekliği - Bir çocuk oyunu. 7) Manda, sığır -Beton boru. 8) İçe dönük karşıtı - Bir harfin okunuşu.

YUKARIDAN AŞAĞI: 1) Sıcak su ve buhar fışkırtan kaynak. 2) Taviz - Bazı hastalıklara yakalanmamak için, önceden yapılan bir tıbbi müdahale. 3) Bir cins kömür-Bir renk. 4 Sarıya çalan, az sarı 5) Yalım-Tersi evin üstünü örten. 6) Başın bir bölümü - İnek sesi. 7) Yeterli olmayan - Kılıç kılıfı. 8) İlk kimin söylediği belli olmayan, eskiden beri söylene gelen öğüt verici sözlere denir. 9) Yüzme yarışlarında her yüzücüye ayrılan havuz bölümü. 10) Tersi temize çıkma, aklanma 11) Tersi Picasso'nun en tanınmış temsilcisi olduğu resim ekolü. 12) İyi, çokiyi-İçkiyle birlikte yenen.

DÜNKÜ BULMACANIN ÇÖZÜMÜ

| | 1 | 2 | 3 | 4 | 5 | 6 | 7 | 8 | 9 | 10 | 11 | 12 |
|---|---|---|---|---|---|---|---|---|---|---|---|---|
| 1 | K | E | R | E | M | İ | L | E | A | S | L | İ |
| 2 | O | D | A | M | Ü | Z | İ | Ğ | İ | ■ | U | ■ |
| 3 | B | İ | G | A | ■ | E | R | E | C | N | E | T |
| 4 | A | T | ■ | R | O | B | ■ | ■ | İ | S | A | ■ |
| 5 | Y | Ö | N | E | T | M | E | L | İ | K | ■ | Z |
| 6 | ■ | R | E | ■ | L | A | F | E | B | E | S | İ |
| 7 | E | ■ | F | R | A | Z | ■ | K | A | L | A | Y |
| 8 | R | İ | T | A | S | ■ | B | E | T | ■ | Z | E |

AYDINLIK YAYINLARI
çok cizli
MHP Raporu
Genel Dağıtım: TÜR-DA
Hamam sokak No:4
Cağaloğlu-İstanbul
10 TL.
3.baskı

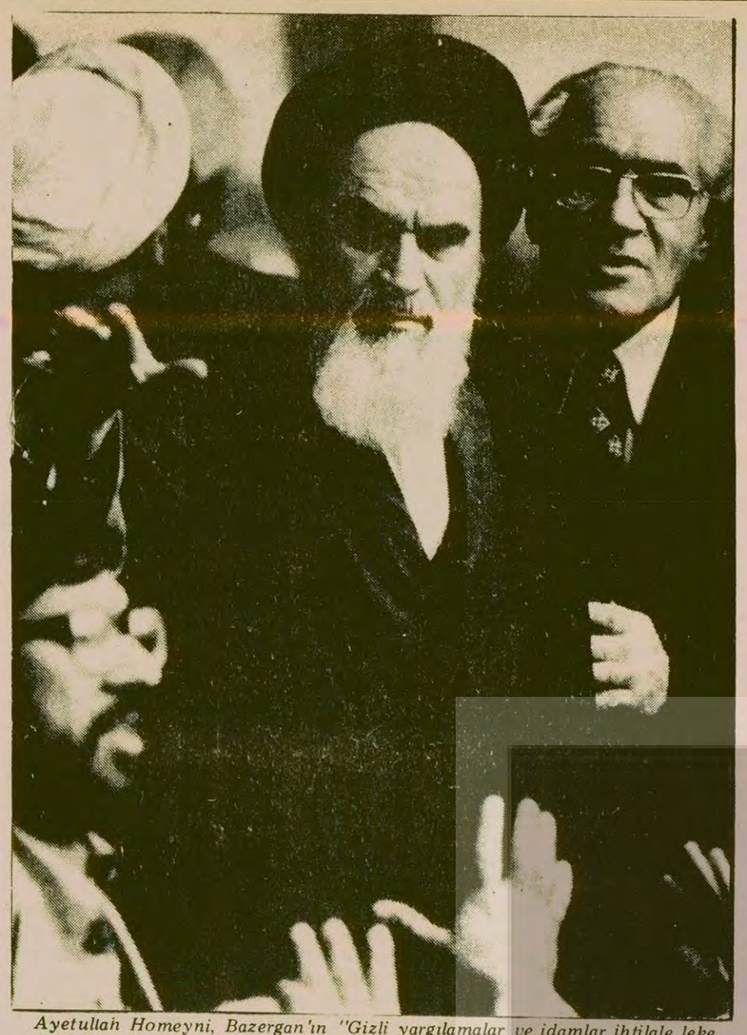

*Ayetullah Homeyni, Bazergan'ın "Gizli yargılamalar ve idamlar ihtilale leke düşürüyor" yolundaki açıklamasından sonra, "İslam Devrim" mahkemesine tüm infazların durdurulmasını emretti.*

## İran'da yeni bir İslam mahkemesi sistemi kurulacak

## Homeyni:

# "İdamları durdurun"

### Dini lider, yeni mahkemenin kurulup Bazergan hükümeti tarafından onaylanmasına kadar hiç bir uygulamanın yapılmayacağını söyledi

TAHRAN

Ayetullah Homeyni, dün "İslam Devrim" mahkemesine idamları durdurma emri verdi. Homeyni, bu cezaların yeni bir İslam mahkemesi sistemi kuruluncaya kadar ertelenmesini istedi.

Dini lider, Tahran'daki İslam mahkemesine verdiği emirde, mahkemenin soruşturmaya devam etmesini, fakat uygulamaya geçmemesini belirtti Homeyni'nin emrinde, uygulamaya geçmeden önce yeni mahkemenin de Bazergan hükümetinin onayını alması şartı var.

İran Başbakanı, Homeyni'nin bu emrinden önce yaptığı açıklamada, "Gizli yargılamaların ve idamların ihtilale leke düşürdüğünü" söylemişti. Hükümet sözcüsü Amir İntizam da, İdamlarla hükümetin hiç bir ilişkisi olmadığını belirtmişti.

Anadolu Ajansının verdiği habere göre, dün Kum kentinde Homeyni ile görüşen Mehdi Bazergan, "İslam Devrim" mahkemesince verilen ölüm cezalarının infazından önce, cezanın Devrim Konseyince de onaylanması hakkını sağladı.

Buna göre, Devrim Konseyi, her kararı tek tek inceleyecek ve verilen cezaları hafifletebilecektir.

İRAN HÜKÜMETİNİN AÇIKLAMASI

İran hukumeti, dun bir açıklama yaparak, "Devrimci İslam" komitelerine eski gizli polis örgütü SAVAK ajanlarının sızmış olduğunu bildirdi.

Radyodan yapılan çağrıda, 21 Mart tarihine kadar "Devrimci İslam" komitelerine sızmış bütün SAVAK ajanlarının ve dağıtılan Şah'ın Muhafız kıtası askerlerinin kimliklerini açıklamaları istendi. Aksi takdirde bunların casusluk suçundan kurşuna dizileceği bildirildi.

Ayrıca, ajanların devrimci görevlerine devam etmek istemeleri halinde komitenin onayını almaları gerektiği belirtildi.

İHTİLALE KARŞI ÇALIŞAN GAZETECİLER SINIR DIŞI EDİLECEK

Başbakan Yardımcısı Amir İntizam, huzursuzluk yaratan muhabirler gibi, ihtilale karşı çalışan yabancı gazetecilerin sınır dışı edileceğini söyledi. Tahran'da bir açıklama yapan İntizam, yabancı ülkelere gönderilecek olan televizyon filmleri ve fotoğrafların İran Enformasyon Bakanlığı tarafından kontrol edileceğini bildirdi.

WALDHEIM'IN ÇAĞRISI

Birleşmiş Milletler Genel Sekreteri Kurt Waldheim, İran'daki yeni yönetime çağrıda bulunarak, yasal işlemlere başvurulmadan yapılan idamlara son verilmesini istedi. Birleşmiş Milletler Genel Sekreterliği sözcüsü New York'ta yaptığı açıklamada, Waldheim'ın İran'daki idamlardan kaygı duyduğunu söyledi. Sözcü, BM Genel Sekreteri Kurt Waldheim'ın İran'ın iç işlerine karışmak istemediğini, ancak insan hakları ilkelerine dayanarak bu çağrıyı yaptığını kaydetti.

Öte yandan Fransız yazar Simone de Beauvoir, İran'daki kadınların yaşam koşullarını araştırmak üzere, gelecek hafta yirmi kişilik bir heyetin Tahran'a gideceğini açıkladı. Simone De Beauvoir, heyette kadın hakları savunucularının ve gazetecilerin bulunduğunu belirtti.

MERKEZ BANKASI BAŞKANININ AÇIKLAMASI

İran Merkez Bankası Başkanı Dr. Muhammed Mehlevi, bir açıklama yaparak İran'ın dış yükümlülüklerini yerine getireceğini söyledi.

Mehlevi, yabancı bankaları, eskiden olduğu gibi, faaliyete geçmeye çağırdı.

Merkez Bankası Başkanı, "İran'ın paraya çevrilebilir değer, rezerv ve döviz gibi sorunları yoktur. Biz yabancı bankalardan paniğe kapılmamalarını, zorluk yaratmamalarını istiyoruz." dedi.

## Nikaragua'da Sandinista gerillaları, askeri bir darbeye karşı uyarıda bulundu

MARAGUA

Nikaragua Sandinista Ulusal Kurtuluş Cephesi yayınladığı bir bildiri ile ordunun sağ kanadının yapabileceği bir hükümet darbesine karşı uyarıda bulundu.

Ülkedeki Somoza diktatörlüğüne karşı mücadele eden Sandinista Ulusal Kurtuluş Cephesi, ordudaki "namuslu" subay ve askerleri kendi saflarına çağırdı.

Öte yandan Kosta Rika hükümetinin, Nikaragua ile olan sınır bölgesini, buraya sığınan Sandinista gerillalarından "temizleme" kararı aldığı bildiriliyor. Bu karar, muhalefetin yoğun tepkilerine yol açtı. Kosta Rika hükümeti bu kararını haklı göstermek için, geçen Kasım ayında Nikaragua'nın Kosta Rika sınırına yığınak yapmasına işaret ediyor.

## CARTER'IN DANIŞMANI BRZEZİNSKİ ORTA DOĞU'YA GİDİYOR

# ABD, Ürdün ve Suudi Arabistan'ı ikna etmeye çalışıyor

- Butros Gali: "Batı Şeria ve Gazze'nin özerkliği konusunda tarih belirleyen mektuplar teati edilmezse, anlaşma imzalanmaz"
- Hüsnü Mübarek, Suudi Arabistan'la anlaşmayı onaylaması için baskı yapmadıklarını söyledi
- Mübarek çeşitli Avrupa ülkelerini geziyor

*Carter'ın Güvenlik Danışmanı Brzezinski*

DIŞ HABERLER SERVİSİ

ABD yönetiminin Mısır'a karşı tavır almalarını önlemek ve Mısır-İsrail barış anlaşmasını desteklemelerini sağlamak için Suudi Arabistan ve Ürdün'e yüksek düzeyde bir heyet göndereceği bildirildi.

ABD heyetine Carter'ın Ulusal Güvenlik Danışmanı Brzezinski'nin başkanlık edeceği belirtildi.

HÜSNÜ MÜBAREK AVRUPA BAŞKENTLERİNDE

Mısır Devlet Başkan Yardımcısı Hüsnü Mübarek, Mısır'la İsrail arasında mukabakata varılan barış anlaşmasının kapsamı konusunda bilgi vermek için başlattığı geziyi sürdürüyor.

Mısır Devlet Başkan Yardımcısı, Sudan'ın başkenti Hartum, Romanya başkenti Bükreş, Avusturya başkenti Viyana'dan sonra, şimdi de Paris'e gitti.

Paris'ten önceki durağı Viyana'da Avusturya Başbakanı Bruno Kreisky ile görüşen Hüsnü Mübarek, İsrail ile imzalayacakları barış anlaşmasının ardından doğabilecek zorlukların bilincinde olduklarını, ancak, Arap ülkelerinin bu anlaşma nedeniyle Mısır'a ekonomik yardımı kesme tutumu içinde olmalarının Orta Doğu barışına gölge düşüreceğini söyledi.

Hüsnü Mübarek, Kreisky ile yaptığı görüşmeden çıkarken gazetecilere verdiği bir demeçte de, Suudi Arabistan'a İsrail anlaşmasını zorla kabul ettirmek istedikleri yolundaki söylentilerin asılsız olduğunu, Suudi Arabistan'la ülkesi arasındaki ilişkilerin dostça ilişkiler olduğunu söyledi.

Mübarek demecinde, İsrail'le ayrı bir barış anlaşması imzalamayı düşünmediklerini de belirtti.

Çeşitli Avrupa ülkelerine uğramak üzere yola çıkan Mısır Devlet Başkan Yardımcısı, Paris'ten sonra Belgrad, Londra ve Bonn'a da gidecek.

BUTROS GALİ'NİN AÇIKLAMASI

Mısır'ın Dışişleri ile görevli devlet bakanı Butros Gali, Fransız gazetecilerine verdiği bir demeçte, ülkesi ile İsrail arasında, Batı Şeria ve Gazze'deki Filistinlilerin özerkliğe kavuşacakları tarihi belirleyen mektuplar teati edilmedikçe, ikili barış anlaşmasını imzalamayacaklarını söyledi.

ARAFAT AMERİKAN PLANINI REDDETTİ

Filistin Kurtuluş Örgütü Yürütme Kurulu Başkanı Yaser Arafat, Moskova yanlısı Güney Yemen Devlet Başkanı Abdülfettah İsmail'e gönderdiği bir mesajda, Mısır-İsrail barış anlaşmasının imzalanmasını öngören ABD planını reddettiğini bildirdi. Arafat, bu planları "Arap ulusuna karşı hazırlanmış planlar olarak değerlendirdiklerini belirtti.

Arafat, mesajında ABD donanmasına bağlı gemilerin Basra Körfezinde bulunmasına da tepki çıktı.

## İNKILAB-I TUDEH:

# "Ayetullah Homeyni'nin yeni talimatlarına dikkat edelim"

*DIŞ HABERLER SERVİSİ*

*İranlı devrimcilerin örgütü İnkilab-i Tudeh, Bazergan hükümetinin kurulmasından birkaç gün sonra bir bildiri yayınlayarak, yeni yönetime karşı tutumunun ne olduğu konusunda açıklamalarda bulundu.*

*"Ayetullah Homeyni'nin Yeni Talimatlarına dikkat edelim!" başlığı ile yayınlanan bildiride, yeni yönetimin başarıya ulaşmasının ve halkın desteğini korumasının "demokrasi ve emekçilerin yaşam şartlarının düzeltilmesi, Rusya ve ABD'ye karşı mücadele" görevlerinin yerine getirilmesine bağlı olduğu belirtildi.*

*Bildiride, bu görevleri göz ardı etmenin, ABD ve özellikle Sovyetler Birliği'nin çıkarlarına hizmet ettiğine, Moskovacı Tudeh Partisinin bu sorunlara sahip çıkar görünerek, kitlelerin mücadelesine sızmaya çalıştığına işaret edildi.*

*Aşağıda, 16 Şubat tarihli bildirinin tam metnini yayınlıyoruz.*

*NOT: İranlı devrimcilerin bildirisinin arabaşlıkları tarafımızdan konulmuştur.*

Yurdumuzun bugünkü devrimci ortamında Ayetullah Homeyni'nin önderliğinde ve sayın Mehdi Bazergan'ın Başbakanlığında kurulan yeni siyasal iktidarla birlikte aşağıdaki soru gündeme gelmiştir:

Bugünkü geçici hükümeti destekleyerek onu güçlendirmek mi gerekir, yoksa ona karşı mücadele ederek gücünü zayıflatmak mı?

İnkilab-i Tudeh işçi sınıfının somut çıkarlarından hareket ederek bugünkü geçici hükümeti desteklemeye ve ona gelişip güçlenmesi için imkan tanımaya kararlıdır. Neden? Çünkü, bugün devrimimizi iki emperyalist ve onlara bağlı olan iki karşı-devrimci güç tehdit etmektedir. Bu güçler:

1-ABD emperyalizmi ve ona bağımlı olan önceki rejimin iflah olmaz kalıntıları

2-Rusya emperyalizmi ve ona bağımlı olan unsurlar.

TUDEH: "ÇIZME DİKTATÖRLÜĞÜ GİTTİ, TAKUNYA DİKTATÖRLÜĞÜ GELDİ"

Biz Mehdi Bazergan'ın hükümetini destekliyoruz. Çünkü, bu hükümet yurdumuzun bağımsızlığının ve demokrasinin düşmanı olan bu iki güce karşı etkin bir şekilde mücadele edecek ve bugünkü devrimimizin kazandığı mevzileri koruyabilecek güce sahiptir. Bu nedenle bugünkü aşamada devrimimizin sürdürülmesi, bağımsızlık ve demokrasi isteyen Ayetullah Homeyni önderliğindeki güçlerin siyasal iktidarının yerleşmesiyle sağlanabilir. Rusya emperyalizminin beşinci kolu olan Tudeh Partisi Merkez Komitesi, başarı kazanan devrimimizi son günlerde sözde desteklemektedir. Ancak pratikte rezilce bir takım yöntemlere başvurarak bulanık suda balık avlanmaya çabalıyor. Tudeh Partisi Merkez Komitesi, "çizme diktatörlüğü gitmiş, takunya diktatörlüğü gelmiştir", "kitleler önderlikten daha ileridirler", "silahları geri vermeyin!" ve" grevlere devam edin!"... gibi teraneleri gündeme getirerek devrimci hükümeti zayıflatmaya çabalamaktan ve kitleler içinde kargaşalık yaratmaktan başka bir amaç gütmemektedir

BAZERGAN HÜKÜMETİNİN PROGRAMINDA DEMOKRASİ, KARŞI-DEVRİMCİ GÜÇLERİ YOK ETME GİBİ KONULARDA EKSİKLİKLER VAR

Biz Bazergan hükümetinin programında demokrasi, karşı-devrimci güçleri yoketme ve emperyalizme bağlı unsurlara karşı mücadelede kararlılık göstermek gibi konularda bazı eksiklikler olduğunu görmekteyiz. İşte tam bu nedenledir ki, bizce Tudeh Partisi Merkez Komitesi, bu eksikliklerden yararlanarak ve gençliğin silahını teslim etmeme konusundaki devrimci eğilimini kötüye kullanarak bugünkü hükümeti hedef alan karşı-devrimci bir hareket yaratmaya çabalamakta ve soldaki güçler arasında bir düşünce kargaşalığı yaratarak onları bugünkü devrimin en önemli görevlerinden caydırmak, dikkatlerini başka yönlere çekmek ve bu güçlerin devrimci eğilimlerini kötüye kullanmak istemektedir.

KARGAŞALIĞI KÖRÜKLEMEK DEĞİL, MEVZİLERİ SAĞLAMLAŞTIRMAK

Bizce, Ayetullah Humeyni'nin de vurguladığı gibi, bugün kargaşalığın körüklenmesi karşısında devrimin kazandığı mevzilerin sağlamlaşması şiarı ile çıkılmasıdır. Bu amaca ulaşmak için de ülkenin ekonomik çarkını işletmeli, kitlelerin ve özellikle durumu son aylarda diğer sınıf ve tabakalara göre daha kötüye giden emekçilerin yaşam şartlarını iyileştirmeli ve devrimci bir disiplin yaratmalıyız. Bu üç görev, devrimimizin bugünkü aşamasında merkezi görev haline gelmişlerdir. Bu görevleri bilinçli veya bilinçsiz bir şekilde gözardı eden veya çeşitli yollardan bunlara karşı çıkan her siyasi güç, kitlelere ve devrime sırt çevirmiş olmakta ve emperyalistlerin, özellikle Amerika ile Rusya'nın ekmeğine yağ sürmektedir. Ancak bu üç merkezi görevin yanında ve onların gerçekleştirilmesini sağlayan iki görev daha gündemdedir. Bunlar:

—Eski rejim ve Amerika emperyalizminden arda kalan güçlere karşı devrimci yöntemlerle çok kararlı bir şekilde mücadelenin sürdürülmesi ve yurdumuzun onların etkisinden temizlenmesi görevi,

—Rusya emperyalizminin yardakçıları ve özellikle Tudeh Partisi Merkez Komitesinin sızmasına karşı amansız ve sürekli mücadele etmek görevi.

Bugünkü devrim, yalnız bu üç merkezi görevi gerçekleştirmek için güçbirliği yapmak ve onları tamamlayan son iki görevi çok ciddi bir şekilde yürütmek şartıyla başarılı bir yönde ilerleyebilir ve daha köklü bir anti-emperyalist ve demokratik devrime ulaşabilir.

Başka ülkelerin devrimci tecrübelerinden hareket ederek bir kez daha belirtelim ki, iki yanlı bölücü yöntemlere karşı daha uyanık davranalım, kendi ideolojik ve siyasi çizgimizi bağımsız bir şekilde korumak şartıyla Sayın Mehdi Bazergan'ın geçici hükümetinin etrafında birleşelim ve yurdumuzun bağımsızlığı, demokrasi ve emekçilerin çıkarlarını korumak için İran halklarının yarattığı geniş birleşik cepheyi her zamankinden çok koruyarak sağlamlaştıralım!

—Sayın Mehdi Bazergan'ın hükümetini savunalım!

—İran'da yeni devrimci disiplini kurabilmek için çalışalım!

—Eski rejim ve Amerikan emperyalizminden arda kalan güçlerin kışkırtma ve tahriplerine karşı daha devrimci ve kararlı bir mücadele yürütelim!

—Rusya emperyalizmi ve onun beşinci kollarının sızmalarına karşı durarak yurdumuzu ciddi bir şekilde tehdit eden bu tehlikeye karşı bir an bile tedbirsiz olmayalım!

## Pakistan hükümeti, Afganlı mültecilerle ilgili bir bildiri yayınladı

İSLAMABAD (AA)

Pakistan Hükümeti bir bildiri yayınlayarak, ülkesindeki Afganistanlı mültecilerin durumu ile ilgili bilgi verdi.

Hükümet bildirisinde Pakistan'da bulunan Afganistanlı mültecilere yalnızca insani nedenlerle barınma olanağı sağlandığı belirtildi. Afgan mültecilerin askeri eğitim yaptıkları iddialarının da yalanlandığı bildiride, şu anda 35 bini aşkın Afganlı mülteciye hükümetin sınırlı bir şekilde yiyecek ve barınak olanağı sağladığı tekrarlandı.

Pakistan Hükümeti ülkede bulunan Afganlı mültecilere yardım için çeşitli uluslararası kuruluşların yardım önerilerinde bulunduklarını, ancak bu önerilerin şimdilik reddedildiğini bildirdi.

## Güney Yemen Genelkurmay Başkanı Kuzey Yemen'de

BAĞDAT (AA)

Güney Yemen Genel Kurmay Başkanı Salih Ebu Bek Hüseyin, barış görüşmeleri için Kuzey Yemen başkenti Sana'ya gitti. Güney Yemen Genelkurmay Başkanına Suriyeli General İbrahim Muhammed Yunus eşlik ediyor, Arap Birliği Örgütü Kuzey ve Güney Yemen arasında kararlaştırılan ateş-kesin devamını sağlamakla Suriyeli generali görevlendirmişti.

Güney Yemen Genelkurmay Başkanı, Sana'ya geldiğinde Arap Birliği Örgütüne ve özellikle Irak, Suriye ve Ürdün'e savaşı durdurmak için harcadıkları çabalardan dolayı teşekkür etti, Genelkurmay Başkanı, "Güney Yemen Hükümetinin, daha fazla Yemenli kanı dökülmemesi için kararlı olduğunu" söyledi.

## İtalyan Sosyalist Partisi, Andreotti'nin hükümetine katılmayı reddetti

ROMA (AJANSLAR)

İtalyan Sosyalist Partisi, Andreotti başkanlığında kurulacak ve erken seçimlere gidilmesini önlemeyi amaçlayan hükümete katılmayacağını açıkladı.

Andreotti hükümetini parlamentoda destekleyip destelemeyeceklerini, daha sonra belirleyeceklerini söyleyen Sosyalist Parti Genel Sekreteri Bettino Craxi, partilerinin bu hükümete bakan vermesinin söz konusu olmadığını açıkladı.

İtalya'daki siyasi çevreler, bu durum karşısında, erken seçimlere gidilmesi olasılığının büyük olduğunu belirtiyorlar.

## ABD'de petrol tüketim kısıtlaması yakında 800 bin varile çıkacak

WASHINGTON (AA)

ABD'de petrol tüketim kısıtlanmasının önümüzdeki günlerde 500 bin varilden 800 bin varile çıkacağı bildirildi.

Konuyla ilgili habere yer veren New York Times gazetesi, bu kısıtlamanın İran'da meydana gelen son siyasi gelişmeler sonunda ortaya çıktığını belirtti.

Gazete, İran'ın ihraç ettiği petrolün ancak % 25'inin ABD'ye geldiğini, ihracatın kapasitesinde bir artış meydana gelmesi halinde bu oranın % 40'a varacağını açıkladı.

## Belçika'da iki parti hükümeti kurma görüşmelerinden çekildi

BRÜKSEL (AA)

Belçika'daki en büyük dört partiden ikisi, "Brüksel'li Fransızca Konuşanlar Demokratik Cephesi" ve "Flaman Birleşik Halk Partisi" yeni hükümeti kurmak amacıyla yapılan görüşmelerden çekilme kararı aldılar.

Böylece yeni hükümeti kurma görüşmelerine katılan partilerin sayısı ikiye düştü: Flaman ve Fransızca konuşanların Sosyalist ve Sosyal-Hıristiyan Partileri.

## ALMANYA'NIN SESİ RADYOSU:

# Doğu Blo[illegible]da muhalif aydınlara uygulanan baskılar ağırlaştırılıyor

*DIŞ HABERLER SERVİSİ*

*Almanya'nın Sesi radyosu "Doğu blokunda rejim muhalifleri konulu bir haber-yorum yayınladı. Radyonun yorumunun tam metnini aşağıda yayınlıyoruz.*

"Doğu bloku ülkelerindeki rejim muhalifleri ile insan haklarına saygı gösterilmesi için mücadele eden aydınlara karşı uygulanan baskı yöntemlerinin ağırlaştırıldığı, son zamanlarda daha da dikkati çekiyor. Bir merkez tarafından koordine edilen bu baskıya bir de ideolojik gerekçe hazırlanması düşünülüyor. Bu işle de öncelikle devlet güvenliğini korumakla yükümlü olan bakanlıklar görevlendiriliyor.

ÇEK İÇİŞLERİ BAKANI MUHALİFLERE SAVAŞ AÇTI

Doğu bloku başkentlerindeki politik gözlemciler Çekoslovakya İçişleri Bakanı Jeromir Optina'nın Moskova'daki "Progress" basınevi tarafından yayınlanan kurumsal yapıtına dikkat çekiyorlar. Çekoslovakya "Komünist" Partisi ve Devlet Başkanı Gustav Husak'ın en yakın danışmanlarından biri olan Optina, bu kitabında, Doğu bloku ülkelerinde yaygın bir deyişle, "gerçek sosyalizm" olarak tanıtılan rejimin, muhaliflerine karşı sürdürülecek olan mücadeleye de önemli bir yer ayırıyor. Optina, bu rejim düşmanlarına 1968 ile 1969 yıllarında daha çok aydınlar saflarında rastlandığını belirtiyor ve bu kimselerin zararlı ve tehlikeli düşüncelerini yaymalarına izin verilmemesi gerektiğini savunuyor. Çek İçişleri Bakanı, kitabında devamla "devrimi hedef alan bu tür girişimlerin sosyalist demokrasinin sağladığı tüm olanaklarla boşa çıkarılması" gerektiğinden söz ediyor ve Doğu bloku ülkelerinde komünist partinin sadık bir yardımcısı olan devletin güvenlik organlarını bu konuda görevlendirmek gerektiğini öne sürüyor.

Optina'nın kitabı, sosyalist hukuk teorisinin yüksek değerde bir el kitabı olarak da adlandırılıyor.

REJİM MUHALİFLERİ DEVLET DÜŞMANI MUAMELESİ GÖRÜYOR

Bu arada son zamanlarda Sovyet Gizli Haber Alma Örgütü (KGB) Başkanı Andropov ve Demokratik Almanya Devlet Güvenliği Bakanı Milke, Optina'nınkilere benzeyen açıklamalar yaptıkları gözden kaçmıyor. Andropov, Sovyet milislerinin rejim muhaliflerine devlet düşmanı muamelesi yapacaklarını duyururken, Milke de bu unsurlara devletinin gücünün duyurulacağını ve devlet güvenlik örgütlerinin rejim muhaliflerine karşı yasa dışı yöntemlere de başvurmasını öneriyor.

Rejim karşıtlarına karşı uygulanan baskılara örnek olarak da dünyaca ünlü Çek tiyatro yazarı V.Havel'e yapılanlar gösteriliyor. Çek insan hakları hareketinin önderlerinden olan Havel, evinde göz hapsi altında tutuluyor, ve kendisinin yiyecek almak için olsa bile dışarı çıkmasına izin verilmiyor.

Havel, İçişleri Bakanına hitaben yazdığı açık mektupta, göz hapsinde tutulduğunu belirtiyor ve insan haklarının çiğnenmesine son verilmesini istiyor."

## Karamanlis, Yugoslavya'da

- Yunanistan Başbakanı daha sonra Romanya'ya resmi bir ziyaret yapacak

ATİNA (AA)

Yunanistan Başbakanı Karamanlis'in Yugoslavya ve Romanya'ya resmi bir ziyaret yapacağı bildirildi.

Dışişleri Bakanı Yorgo Rallis ile birlikte bugün Yugoslavya'nın Split kentine gidecek olan Karamanlis, Yugoslavya Başbakanı Joronoviç ile bir görüşme yapacak. Daha sonra Başkan Tito tarafından kabul edilecek olan Karamanlis'in Yugoslavya'da iki gün kalacağı ve Romanya'ya hareket edeceği açıklandı.

Karamanlis, Romanya ziyareti sırasında Romanya Devlet Başkanı Nikolai Çavuşesku tarafından da kabul edilecek.

Karamanlis'in geçenlerde gerçekleştirdiği Orta Doğu gezisinden sonra şimdi de Romanya ve Yugoslavya'yı ziyaret etmesinin, bu ülkelerle ekonomik ilişkilerini geliştirme amacını taşıdığı bildiriliyor.

Menkul Satış İlanı
Kadıköy İcra M.luğundan
978/3118 Ta.

Bir borçtan dolayı mahcuz olup satılmasına karar verilen 67.100.- lira muhammen kıymetinde 3 halı, televizyon, buzdolabı, çamaşır ve dikiş makinası, elektrik supürgesi, avize, kütüphane, oturma ve yemek odası takımı, yatak odası takımı VS. ev eşyası halen bulunduğu Erenköy Ethem efendi caddesi Aksu Ap. No:12/2 Da. 6 Kadıköy adresinde açık artırma sureti ile satılacaktır.

Birinci satışın 19-3-1979 günü saat 12.45-13.00 arası yapılacadı. bugünde talip çıkmaz yahut teklif edilen fiyat muhammen kıymetin %75'ini bulmazsa 20.3.1979 günü aynı yer ve saatte yapılacak ikinci satışta en çok fiat verene ihale edilecegi, tellaliye ve ihale damga pullarının alıcıya ait olacağı ilan olunur.

Basın: 2021 - 279

# örse çekiç

Gülay Kurnaz

## Sendikal değil, siyasi mücadele

Dört gündür Ereğli'deyim. Buraya sendikal bir mücadeleyi, ERDEMİR'deki yetki mücadelesini izlemeye geldim.

Ama daha geldiğim gün gördüm ki, bu mücadele, basit bir sendikal mücadelenin sınırlarını çoktan aşmış.

Ortada siyasi bir saflaşma var.

Bir yanda TKP ve onun kuyruğunda giden malum fraksiyonlar. Öbür yanda ise AP'lisi, CHP'lisi, MSP'lisi ile ERDEMİR işçisi. TKP'ye, bu ajan örgüte "Hayır" diyen bir işçi kitlesi.

Tüm Ereğli gözünü dikmiş bu mücadeleyi izliyor.

Her gün iki-üç bildiri dağıtılıyor fabrikanın kapısında. Mahalli gazeteler gelişmeleri manşetten izliyor. Esnaf bunu konuşuyor. Öğretmenler bunu konuşuyor. CHP ilçe delegeseçimlerindeki saflaşma bu mücadeleye göre belirleniyor. AP İlçe Teşkilatına gidiyorsunuz, aynı mesele konuşuluyor. Ve kimse ERDEMİR'deki hesaplaşmayı bir sendika seçme olayı olarak görmüyor.

Kısacası, Karadeniz kıyısındaki bu işçi kasabası, bugünlerde belki de Türkiye'de siyasi mücadelenin en keskinleştiği köşe haline gelmiş.

TKP'ye karşı bir kavga veriliyor.

* * *

Gariptir ki, İstanbul basını, bu keskin siyasi mücadele karşısında inatçı bir suskunluk içinde. Ya bu mücadelenin önemini görmüyor, ya da görüyor, duyuyor ama belli nedenlerle yazmıyor.

Filanca parti içindeki basit bir çekişmeyi, dedikodu mahiyetindeki bir haberi köşelerinde sütun sütun işleyen köşe yazarları TKP'nin ERDEMİR'den sökülüp atılmamak için giriştiği ve her çılgınlığı yapabileceği böylesi önemli bir kapışma konusunda tek kelime yazma gereğini duymuyor. Kimbilir, belki de büyük tirajlı basın, 7'nci sayfadan tek sütunluk bir haber yapabilmek için "haber değeri olan" vurdulu-kırdılı, kanlı bazı olaylar bekliyor...

* * *

ERDEMİR yetkisi, TKP açısından iki bakımdan önemli.

TKP'nin birinci hesabı, ERDEMİR'de yetki mücadelesini elinden geldiği kadar uzatarak Devrimci Maden-İş'i Ereğli'de oyalamak, elini kolunu bağlamak. Böylece, Maden-İş'in bir müddettir girdiği çöküş ve parçalanma sürecini bir süre olsun durdurmaya, bir soluklanma dönemi elde etmeye çalışmak. Devrimci Maden–İş'in İstanbul'da yeni bir atılım yapmasını engelleyerek, daha fazla gedik açılmadan grup sözleşmesine oturabilmek.

Bundan daha da önemlisi, Maden-İş bugün Erdemir'de, TKP'nin "KİT"lere sızma talimatı verdiği bir dönemde, yıllar önce kazandığı bir mevziyi elden çıkarmamanın "savaşımını" veriyor.

Erdemir, gerçekten önemli bir candamarı. Türkiye'de, dünya standartlarına uygun demir ve çelik üretebilen aşağı yukarı tek sanayi kuruluşu. Sac ve yarı mamul üretiminin odak noktası. Otomotiv sanayii, ev aletleri, gemi endüstrisi ve konserve sanayii, ihtiyacı olan demir ve çelik sac ihtiyacını esas olarak ERDEMİR'den karşılıyor.

TKP, ülke ekonomisini efendisi hesabına felce uğratma stratejik hesapları yaptığı bir ortamda, ERDEMİR yetkisinin önemini kavrıyor ve elinden geleni yapıyor. Ama aynı şeyi başkaları için söylemek oldukça zor. Bizim, bölgeden çıkan milletvekillerimiz ne yazık ki, olaya hâlâ 6000 işçinin seçimlerde vereceği oy hesabıyla, küçük politikacı hesaplarıyla kısır politik rekabet açısından bakmaya devam ediyor. Daha üst düzeydeki siyasiler ise tam bir vurdumduymazlık içinde, TKP'nin planlarını görmezlikten gelmeyi tercih ediyor.

Ancak bir kere daha belirtelim ki, büyük tirajlı basın görmese de, yazmasa da, aynı aldırmazlığı sürdürse de, ERDEMİR'de TKP – Anti-TKP saflaşması şiddetlenerek devam ediyor. 19 Mart yaklaştıkça da saflar daha belirgin, hava daha gergin, mücadele daha kızgın bir hal alıyor...

Tekstil Sendikası Çukobirlik Şube seçimi 25 Martta yapılıyor!

# Çukobirlik'te İGD'liler CHP'lilere karşı saldırıyı yoğunlaştırdılar

- Saldırının başını çeken üç İGD' li işten çıkarıldı
- İGD' liler işçiler üzerinde terör havası yaratarak güç toplamaya çalışıyor

ADANA (ÖZEL)

Çukobirlik Merkez Entegre Tesislerinde çalışan İGD'liler 25 Martta yapılacak Tekstil Çukobirlik Kongresinin yaklaşması üzerine işçilere ve özellikle CHP'lilere karşı bir saldırı kampanyası başlattılar. Çıkan olaylar sonucunda 3 İGD'linin işine son verildi.

SİLAH ÇEKTİLER

İlk olay 14 Mart günü öğleden sonra İGD'li Hasan Sepçi'nin CHP'li Belediye Meclisi üyesi Ali Alkan'a silah çekmesiyle başladı. Daha sonra Kongre ile ilgili olarak işçilerle konuşan CHP Gençlik Kolları Sekreteri ve Şube Başkanı adayı Ömer Fethi Gürer'e saldırdılar.

Bir süre önce Tekstil Şubesi başkanlığından Genel Merkezin kararı ile düşürülen İGD'li Mehmet Çapan da yanında Zeki Özer adlı bir İGD'li ile birlikte bir işçiyi dövdü. Olaydan sonra ikisi de kaçtılar.

KONGRE 25 MARTTA

Bilindiği gibi Tekstil Çukobirlik Şube Yönetimine atanan İGD'liler bir süre önce görevden alınmış ve yerlerine geçici olarak, Genel Merkezden üç kişi atanmış, 25 Martta şube kongresinin yapılmasına karar verilmişti.

Fabrika içinde çok zavıf durumda olan ve seçimi kaybedeceklerini anlayan İGD'liler son çare olarak zorbalığa başvurdular. Böylece işçilerin gözünü korkutarak güç toplamaya çalışıyorlardı.

MC döneminde Çukobirlik'te çalışan ve MHP'li komandoların saldırısını yaşayan işçiler bu saldırıların ÜGD'lilerin saldırısından bir farkı olmadığını söylüyorlar.

Öte yandan Çukobirlik'te son saldırıların başını çeken Mehmet Çapan, Ahmet Bülbün, Semih Ünal adlı İGD'liler işten çıkarıldılar. 12 Mart günü işbaşı yaptırılmayan bu kişiler kapının önünde müdürü bekleyerek, "Hesap soracağız" şeklinde sözler sarfettiler.

İçerdeki İGD'lilerin de fabrikada gergin bir hava yaratarak işçileri sindirmek istedikleri bildiriliyor.

## GÜNEY SANAYİ İŞÇİLERİ CAN GÜVENLİĞİ İSTİYOR

ADANA (ÖZEL)

Güney Sanayi Fabrikasında çalışan ve her gün komandoların saldırısına uğrayan işçiler can güvenliği istiyorlar. 5000'den fazla işçinin çalıştığı Güney Sanayi Fabrikasında uzun süredir komando saldırısı sürüyor ve birçok işçi dövülüyordu. Birçok işçi çıkışını almaya zorlanıyor, tehdit ediliyor veya fabrikadan zorla atılıyordu.

Saldırıların halen devam etmesi üzerine işçiler toplu olarak imzaladıkları bir dilekçeyi Valiliğe ve Sıkıyönetim Komutanlığına verdiler. Gazetemiz muhabiriyle görüşen işçiler dilekçenin altına 1400 kişinin imza attığını ve hepsinin can güvenliklerinin tehlikede olduğunu belirttiler.

Hatırlanacağı üzere gazetemiz bir süre önce Güney Sanayi'deki komandoların artan saldırılarına dikkat çekmişti.

*Nafiz Bostancı görevden alındıktan sonra şubeyi İGD'lilerle birlikte işgal etmiş, Belediye işçilerine karşı da zorbalığa başlamıştı...*

Grevdeki İzmit Belediyesinde işbaşı yapmak isteyen işçilere saldıran

# Genel-İş eski Kocaeli Şube Başkanı Nafiz Bostancı tutuklandı

- Saldırı sırasında 1'i ağır, 8 işçi yaralandı

İZMIT (ÖZEL)

Genel-İş Genel Merkezi tarafından geçen hafta görevden alınan Kocaeli eski Şube Başkanı Nafiz Bostancı ve 6 arkadaşı Perşembe günü İzmit Belediyesinde bir ayı aşkın bir süredir devam etmekte olan grevden ayrılarak işbaşı yapan bir grup işçiye saldırmak suçundan tutuklandılar.

Hatırlanacağı gibi İzmit Belediye Başkanı Cevdet Bağdat, Yerel Yönetim Başkanlığından 7 milyon lira yardım geldiğini ve işçilerin haklarının ödeneceğini belirterek hafta başında grevci işçilere işbaşı yapmaları çağrısı yapmıştı. Bunun üzerine bir grup işçi Perşembe günü sabaha karşı işbaşı yapmak için işyerine geldiklerinde, Nafiz Bostancı'nın başını çektiği bir grubun saldırısına uğradılar. Saldırı sırasında 1'i ağır olmak üzere 8 işçi çeşitli yerlerinden yaralandılar. Taylan Aksoy adlı ağır yaralı işçi hastaneye kaldırılarak Beyin Cerrahisinde ameliyata alındı

Saldırı ile ilgili olarak mahkemeye sevkedilenlerden Nafiz Bostancı, Zeki Büyükada, Mehmet Bakıroğlu, Ali Tanta, Necati Can, Kadir Pınar ve Cengiz Ömer Altınok tutuklandılar.

Bilindiği gibi sahte TKP yanlısı olarak tanınan ve sendika şubesini işgal altında tutan Nafiz Bostancı, Belediye Başkanının işbaşı çağrısı üzerine yaptığı açıklamada, işbaşı yapmak isteyen işçileri tehdit ederek, "Belediye Başkanı Bağdat, bizi hiç istemediğimiz bir yola başvurmaya zorluyor. Bu zorlama sonunda isteriz ki hiç bir işçi arkadaşın kanı dökülmesin" demişti.

*Mersin Soda işçileri yeniden greve hazırlanıyor.*

*Soda ithalatı yapan işveren, fabrikayı çalıştırmıyor*

# Mersin Soda Sanayi grevinin ikinci erteleme süresi 26 Martta doluyor

MERSİN (ÖZEL)

Bakanlar Kurulu kararıyla ikinci kez 60 gün ertelenen Mersin Soda Sanayi grevinin erteleme süresi 26 Mart'ta doluyor. Bu arada hükümetin soda ithalini serbest bırakması üzerine fabrikayı üretime geçirmeyen işverenin şimdiye kadar 4'ü müdür, 7'si şef 48 kişinin işine son verdiği bildirildi.

Konu ile ilgili olarak bir açıklama yapan Petkim-İş Sendikası Genel Başkanı Mehmet Kılınç, toplu sözleşme görüşmelerinde meydana gelen anlaşmazlığın işverenin çok sayıda personeli kapsam dışı bırakmasından kaynaklandığını hatırlatarak hükümetin grevin başlamasından 13 gün sonra soda ithalini serbest bırakmasının grev kırıcılığı anlamına geldiğini belirtti.

İşverenin bu nedenle fabrikayı çalıştırmaya niyeti olmadığını kaydeden Mehmet Kılınç şöyle devam etti:

"Döviz darboğazından bahseden hükümet, ekmeğine katık arayan işçi grevdeyken, soda için gerekli dövizi işverenlerin emrine vermiş, ithal sodanın fahiş fiyatlarla karaborsada satılmasına göz yummuştur."

Bu arada Petkim-İş Mersin Şubesi Başkanı Oktay Erbakan'da, "İşveren gazetelere göstermelik ilanlar vererek 'Fabrikada üretime geçmeyi istediğini' bildirmekte, öte yandan fabrikanın bakımından görevli 24 bakım elemanını süresiz izne yollayarak fabrikanın bakımını yaptırmamaktadır" dedi.

Diğer yandan Sanayi Bakanlığı yetkilileri de soda karaborsası konusunda şimdiye kadar bir şikayet olmaması nedeniyle denetim yapılmadığını söylediler. Yetkililer ülkemizin döviz sıkıntısı içinde bulunduğu bir dönemde soda için 1 milyon 783 bin doların ithalata ödendiğini bildirdiler.

Ticaret Bakanı Teoman Köprülüler ise ayda 600-700 bin dolarlık soda ithali ile cam sanayiinde 5 milyon dolarlık ihracat olanağı doğduğunu öne sürerek "Türkiye'nin döviz darboğazı içinde bulunduğu bu dönemde döviz gelirini engelleyemeyiz. Soda ithal izni vermeye devam edeceğim" dedi.

Öte yandan grevin . kinci erteleme süresinin bitimine az bir süre kaldığı şu günlerde Şişe ve Cam Holding bünyesinde İstanbul'da Topkapı Şişe ve Teknik Cam Fabrikasında çalışan bir grup işçinin Mersin'e geleceği ve grev ihtimalinde işçilere karşı kullanılmak istenecegi belirtiliyor.

Mersin'deki soda işçileri cam işçilerinin böyle grev kırıcı bir duruma düşmemesi gerektiğini belirtiyorlar

## Taral'da grev oylaması yapıldı

İSTANBUL (ÖZEL)

İşçileri 6 aydır direnişte olan Taral Fabrikasında grev oylaması yapıldı. Direnişteki işçilerin alınmadığı oylamaya fabrikanın sadece idari kesiminden personel katıldı ve greve hayır dendi.

Taral Fabrikasında Perşembe günü yapılan grev oylamasına fabrikanın idari kesiminde çalışan 16 personel katıldı. Direnişteki 20 işçi oylamaya alınmadılar. Yapılan oylamada personelden 13'ü greve hayır derken, 2'si evet ve 1'i çekimser oy kullandı.

Direnişteki işçiler oylamanın geçersiz olduğunu, kendilerinin de oylamaya alınmaları için mahkemeye başvuracaklarını açıkladılar.

Bilindiği gibi Taral Fabrikasında 6 ay önce işçiler sendika değiştirme nedeniyle direnişe başlamışlardı. Direnişin ikinci ayında patron, direnişteki yüzü aşkın işçinin iş akitlerini feshederek fabrikayı kapattığını öne sürmüştü. Bu arada direnişteki işçilerin büyük kısmı çıkışlarını alarak fabrikadan ayrılmışlardı.

Basın-İş İstanbul Şubesi Yönetim Kurulunda konuşan Şube Başkanı:

## H. Tufan, "Basın emekçileriyle ilgili yasada büyük boşluklar vardır" dedi

- İstanbul Şube Başkanı Hasan Tufan, "Merkez Genel Kurulunda tabanın sorunlarıyla ilgilenen şubelerle ortak hareket edeceğiz" dedi

İSTANBUL (ÖZEL)

Yeni işbaşına gelen Basın-İş İstanbul Şubesi Yönetim Kurulu önceki gün basına açık bir toplantı düzenledi. Yönetim Kurulu toplantısında, basın emekçilerinin sorunlarına yer verildi.

Yönetim Kurulu adına açıklamalarda bulunan Şube Başkanı Hasan Tufan şunları söyledi:

"2 Mart 1979'da yapılan Genel Kurul seçimlerinden bu yana Yönetim Kurulumuz görev almış bulunuyor. Basın emekçileriyle ilgili yasada büyük boşluklar vardır. Üyemiz olan basın emekçilerine uygulanmakta olan emeklilik yasası çelişkilerle doludur. Üyelerimizin ve aynı işyerinde çalışan tüm emekçilerin 20 yılda emekli olmaları için gerekli mücadeleyi vereceğiz. İş güvenliği konusuna hassasiyetle eğileceğiz."

"Sendikanın gücünün ekonomiden doğacağına inanıyoruz. İşçilerin daha iyi hayat koşullarına kavuşabilmeleri, alınacak kararlarda söz sahibi olmaları, kendi sınıf bilinçlerine varmalarıyla mümkündür. Bunu sağlamak için eğitim seminerleri düzenleyeceğiz."

Şube Başkanı Hasan Tufan, yaklaşan Genel Merkez Genel Kurulu ile ilgili olarak muhabirimizin sorduğu "Ankara şubesiyle ortak hareket edecek misiniz?" şeklindeki bir soruya "Çalışan arkadaşlarımızın taleplerini savunanlarla ortak hareket edeceğiz" diye cevap verdi.

Bilindiği üzere bir süre önce yapılan İstanbul ve Ankara şube seçimlerinde eski yönetim seçimi kaybetmiş, sosyaldemokrat olarak nitelendirilen grup işbaşına gelmişti.

## Sümaş ve Mintaks'ta toplusözleşme imzalandı

İSTANBUL (ÖZEL)

Bağımsız Kimsan-İş Sendikası ile Sümaş Sünger Plastik ve Mintaks Deterjan Fabrikaları yöneticileri arasında sürdürülen toplu sözleşme görüşmeleri anlaşmayla sonuçlandı.

İmzalanan toplu sözleşme ile Sümaş'ta işçilerin aylıklarına 1- ve 2. yıllar 3.600 lira zam ve her yıl 4 maaş tutarında ikramiye ödenmesi kararlaştırıldı. Ayrıca işyerinde çalışma süresi günde 9 saat olarak belirlendi.

Mintaks Deterjan'da ise işçilerin aylıklarına 1. yıl 5.980 lira, 2. yıl 5.500 lira zam yapıldı. Ayrıca her yıl 6 maaş tutarında ikramiye ödenmesi ve kıdem tazminatının, işçinin iş akdinin işverence feshi halinde 55 gün, işçinin kendi isteği ile çıkışı halinde 35 gün olması kararlaştırıldı.

## Paktaş'ta irade beyanı yine ertelendi

TARSUS (ÖZEL)

Tarsus-Adana Karayolu üzerinde kurulu Paktaş Fabrikasında irade beyanı ikinci defa ertelendi.

Görevli yargıcın bu kez de gelmemesi üzerine irade beyanının 19 Mart Pazartesi günü yapılacağı açıklandı.

Türk-İş'e bağlı Teksif ile Misk'e bağlı Türk Mensucat-İş arasında yetkili sendikayı belirlemek için yapılacak irade beyanında Türk Mensucat-İş Sendikasının kazanma şansının çok az olduğu bildiriliyor.

Gazetemize bir açıklama yapan Teksif Şube Başkanı Necdet İnanlıoğlu :

"12 Mart Muhtırasından sonra işçi sınıfını bölmek amacıyla kurulmuş bu sendikaya işçilerimiz mutlaka bir şamar indirecektir. Dokuz ışık doktrini ile işçilerimizi köleleştirmek isteyen ve kendinden olmayan herkesi düşman görenler mutlaka yenilgiye uğrayacaklardır. 18 Mart Pazar günü Aile Sineması salonunda bütün halkın bütün işçilerin önünde kendilerini tartışmaya çağırıyorum" dedi.

Yargıtay İçtihadı Birleştirme Genel Kurulu karar aldı:

## Dayanışma aidatı ödeyen işçi, toplu sözleşmeden yararlanacak

- Önceki uygulamaya göre sözleşmeden yararlanabilmek için taraf sendikanın onayı gerekiyordu

ANKARA

Yargıtay İçtihadı Birleştirme Genel Kurulu son aldığı bir kararla, "Toplu iş sözleşmesine taraf olmayan işçilerin, toplusözleşmeden sendikanın onayı olmadan dayanışma aidatı ödeyerek yararlanabilmeleri" hükümünü getirdi.

Yargıtay İçtihadı Birleştirme Genel Kurulu 21 Ocak 1979 gün 6 esas ve 1 sayılı kararı ile, Yargıtay 9. Hukuk Dairesinin toplusözleşmeden yararlanma şartlarıyla ilgili olarak daha önce aldığı 2 kararı birleştirdi. Yargıtay İçtihadı Birleştirme Genel Kurulunun aldığı son kararda, "Sendikaya üye olmayan işçilerin, o işyerinde yapılan sözleşmeden yararlanmak için, o sendikaya üye olmadan sadece dayanışma aidatı ödeyerek yararlanmaları" ilkesini benimsedi.

Bilindiği gibi daha önceki uygulamalarda, işyeri ya da işkolu seviyesinde yapılan toplusözleşmelerde, dayanışma aidatı ödeyerek yararlanmak isteyen işçilerin bu istekleri sözleşmeyi yapan sendikanın onayına bırakılmaktaydı. Daha önce sözleşmeden yararlanmak için sendikanın onayını aramayan Yargıtay 9. Hukuk Dairesi son aldığı bir kararla, "'Sözleşme yapan sendikaya üye olmayan işçilerin dayanışma aidatı ödeyerek toplu sözleşmeden yararlanması mümkün olmayıp, söz konusu işçi teşekkülünün de muvakkatı alınır" hükmünü getirmişti.

Sakatlar Derneği Antep Şube Başkanı açıklama yaptı:

## "İşverenler sakat işçi çalıştırma hükmüne uymuyor"

G.ANTEP (ÖZEL)

Türkiye Sakatlar Derneği G.Antep Şubesi Başkanı Celal Demirbaş basına bir açıklama yaptı. Açıklama kısaca şöyle:

"1475 sayılı İş Kanununun 25. maddesi gereği her iş yerinde yüzde iki sakat çalıştırma hükmüne G.Antep'te birçok işyeri uymamaktadır. Ayrıca sakatların yararlanması gereken devlet maaşını da birçok sakat alamamaktadır. 275 kayıtlı üyemizden ancak 75'i çalışıyor ve geriye kalan 200 üyemizden de sadece 125'i sakatlık maaşından yararlanabiliyorlar.

*Teksif Eyüp Şube Başkanı İbrahim Vardar (ortadaki) direnişe geçen Sümerbank işçilerinin haklı taleplerini desteklemiş ve işçilerin yanında yer almıştı...*

Teksif Eyüp Şube Başkanı

## İbrahim Vardar, Sümerbank direnişi nedeniyle tutuklandı

- Defterdar Sümerbank işçileri primlerinin ödenmemesi üzerine 7-8 Mart'ta direniş yapmıştı

İSTANBUL (ÖZEL)

Türk-İş'e bağlı Teksif Sendikası Eyüp Şube Başkanı İbrahim Vardar, Sümerbank Defterdarlık Fabrikasında çalışan 1600 işçinin 7 Mart günü yaptıkları direnişle ilgili olarak tutuklandı.

Hatırlanacağı gibi Eyüp'te kurulu Sümerbank Defterdarlık Fabrikasında çalışan 1600 işçi, ücretlerinden yapılan yüzde 50'lik prim kesintisinin iade edilmesi ve fabrika müdürünün haksız uygulamalarına son verilmesi için 7 Mart günü direnişe geçmişlerdi. 2 gün süren direniş Sümerbank Genel Müdürü Celalettin Özgen, Türk-İş 1. Bölge Temsilcisi İsmail Topkar ve Teksif Eyüp Şube Başkanı İbrahim Vardar'ın yaptıkları ortak toplantı sonucu varılan anlaşma üzerine kaldırılmıştı.

Yapılan 4 maddelik anlaşmaya göre, işçilerden haksız yere kesilen yüzde 50 primler iade edilecek ve direniş nedeniyle hiç bir işçiye ceza verilmeyecekti .

Fakat dün direnişle ilgili olarak ifadesi alınmak üzere Eyüp Savcılığına çağrılan Teksif Şube Başkanı İbrahim Vardar saat 11.30'da tutuklanarak cezaevine gönderildi.

Vardar'ın tutuklanması üzerine bir açıklama yapan Türk-İş 1. Bölge Başkanı İsmail Topkar, tutuklamayı haksız ve yersiz bulduğunu belirterek, "Kaldı ki, direnişe yol açan uygulamanın ne kadar haksız olduğu fabrika yönetimi tarafından da kabul edilmişti. İbrahim Vardar'ı savunmak için bütün Türk-İş avukatlarına direktif verdik. Arkadaşımızı sonuna kadar savunacağız" dedi.

## "Türk-İş Demokratik İşçi Hareketi" adına yapılan açıklamada, Türk-İş CIA'nın yan kuruluşları ile işbirliği yapmakla suçlandı

ANKARA (AA)

Önceki gün Ankara'da "Türk-İş Demokratik İşçi Hareketi" adı altında yapılan yazılı bir açıklamada, Türk-İş yönetimine saldırılarak, Türk-İş Amerikan tipi sendikacılıkla ve CIA'nın yan kuruluşlarıyla işbirliği yapmakla suçlandı.

Kendilerini "Türk-İş Demokratik İşçi Hareketi" olarak tanıtanlar Türk-İş yönetimi hakkında şöyle diyorlar:

"Bugünkü Türk-İş yönetimi görevini yapmıyor. Hâlâ 1946 sendikacılık anlayışını sürdürmeye, partiler üstü politika anlayışını yürütmeye çabalıyor. Daha da kötüsü Amerikan tipi sendikacılığı örnek alıp CIA'nın yan örgütü olan AAFLİ gibi kuruluşlarla ortak çalışmalarını sürdürerek, işçi sınıfının çıkarlarını sermaye sınıfının ve uluslararası tekellerin çıkarlarına peşkeş çekerek sendikacılık yapmaya çalışıyorlar."

Aynı açıklamada ayrıca sözü edilen "hareket"in somut ifadesini, Şubat ayı sonunda yapılan açıklamada ifadesini bulduğu kaydediliyor.

# "TEP'in kapatılması" konusu Anayasa Mahkemesinde ele alındı

HABER MERKEZİ

Cumhuriyet Başsavcılığının "Türkiye Emekçi Partisi'nin kapatılmasına" ilişkin istemi Anayasa Mahkemesi Genel Kurulu'nda dün görüşüldü.

Cumhuriyet Savcılığı bir süre önce Anayasa Mahkemesine başvurarak TEP'in programında yer alan hükümlerden bir kısmının Anayasa'nın 57/1. maddesi ile 648 sayılı Siyasal Partiler Yasası'nın 89. maddesine aykırı olduğunu öne sürmüş ve TEP'in Siyasal Partiler Yasası'nın 111/1. maddesi uyarınca kapatılmasını istemişti.

Cumhuriyet Başsavcılığının başvurusunda sözü edilen Anayasa'nın 57. maddesi şöyle:

"Siyasi Partilerin tüzükleri, programları ve faaliyetleri, insan hak ve hürriyetlerine dayanan demokratik ve layik Cumhuriyet ilkelerine ve Devletin ilkesi ve milletiyle bölünmezliği temel hükmüne uygun olmak zorundadır. Bunlara uymayan partiler temelli kapatılır."

Anayasa Mahkemesi Genel Kurulu, Cumhuriyet Başcavcılığının başvurusunu dün ele alarak başvuru işlemlerini gözden geçirdi ve ilk incelemesini yaptı. Kurulun önümüzdeki günlerdeki toplantısında konu yeniden görüşülecek.

## İzmir Akıncılar Derneği: "Faşistlerin saldırıları karşısında artık sabrımız taştı"

İZMİR (ÖZEL)

Önceki gün ÜGD'lilerin Akıncılar Derneği önünde bir dernek üyesini dövmesi üzerine İzmir Yüksek İslam Enstitüsünde Akıncılar ve ÜGD'liler arasında kavga çıktı. Kısa süren olayda ÜGD'liler Akıncılar tarafından epey hırpalandı.

Olayla ilgili olarak Akıncılar Derneği yetkilileri şunları söyledi:

"Okulumuzda üç seneden beri gergin bir hava var. Son zamanlarda da faşistlerin saldırıları iyice yoğunlaştı. En son İstanbul'da Metin Yüksel arkadaşımız ÜGD'liler tarafından katledildi. Arkadaşımız için mevlüt okutacağımız gün derneğimizin altında bir arkadaşımızı daha dövdüler ve mevlüt okutamadık. Bunlar hem kardeş nutukları atıyorlar, hem de arkadan vuruyorlar. İslami yüzlerine maske yapıyorlar. Şimdiye kadar sabırlı davrandık. Ama dün sabrımız taştı."

## TİSK Başkanı Narin: "Türkiye'nin çözülemeyecek sorunu yok"

İSTANBUL (AA)

Türkiye İşveren Sendikaları Konfederasyonu (TİSK) Yönetim Kurulu Başkanı Narin, Türkiye'nin çözümlenemeyecek nitelikte sorunu olmadığını söyledi.

İstanbul Üniversitesi İşletme Fakültesi İşletme İktisadi Enstitüsünde dün "Ülkemizin ekonomik ve sosyal gelimlerine kısa bir bakış" konulu bir konferans veren TİSK Başkanı Halit Narin, Türkiye'nin bugün içinde bulunduğu ekonomik bunalımın başlıca nedeninin alınan önlemlerdeki isabetsizlik olduğunu belirterek, Ülkenin çözümlenemeyecek nitelikte sorunu olmadığını söyledi. Narin, Türkiye'nin gecikmiş borçlarının 1.5 milyar dolardan fazla olmadığını, bunun ise bir sorun sayılamayacağını bildirdi.

Narin konuşmasında, "Türkiye ekonomisi 15 milyar dolarlık dışsatım ve dışalım yapabilecek kapasiteye, normal koşullarda beş yıl içinde gelebilir" dedi.

# Ankara'da Mustafa Akıncı'yı öldüren komandolar yargılandı

● İzmir'de de Taner Benian'ı öldürmekten yargılanan komandonun tahliye istemi reddedildi

HABER MERKEZİ

Ankara Sıkıyönetim Mahkemesinde dün yapılan duruşmada 4. 8. 1977 günü Aydınlıkevler de bir kahveye açılan ateş sonucu öldürülen Mustafa Akıncı davasına bakıldı.

Mustafa Akıncıyı öldürmekten sanık Celalettin Rumi Ergüler, Orhan Poyraz, Nevzat Boz, Metin Kuyubaşı yargılandılar. Duruşma tanıkların dinlenmesi için başka bir güne ertelendi.

Ayrıca 9.7.1977 günü Aktepe'de dolmuş bekleyen kişilerin üzerine ateş açarak bazı kişileri yaralayan komandolar da yargılandı Bu suçtan sanık Savaş Çalışkan, İsmail Çalım'ın sorguları yapıldı.. Duruşma tanıkların dinlenmesi için ertelendi

Bu arada 19.2.1979 günü Maltepe'de Ulaş Bardakçı'nın ölümü ile ilgili afiş asan Yalçın Kaptan ve Erdinç Demir de yargılandı. Hakim Albay Nurettin Soyar başkanlığındaki Ankara Sıkıyönetim Mahkemesi 1402 sayılı sıkıyönetim yasası gereği sanıkları birer ay hapse mahkum etti.

14.2.1979 günü Sincan istasyonunda jandarmalar tarafından tabancayla yakalanan Eğitim Enstitüsü öğrencisi Müslim Söylemez ise 10 ay hapis çezası ile 416 lira para cezasına çarptırıldı.

TANER BENİAN'I ÖLDÜRMEKTEN YARGILANAN KOMANDONUN DAVASI

MHP'li komandoların 1978'de İzmir'de giriştikleri birçok eyleme adı karışan komando Subutay Demir ve arkadaşı Turan Toktar geçen yıl Mayıs ayında Hatay semtindeki Piknik Kıraathanesinde düzenledikleri bomba atma ve silahlı saldırı eylemlerinden yargılandılar. Duruşmada komandoların evlerinde önemli miktarda silah ve patlayıcı madde bulunduğu belirtilerek sanıkların tahliye istemleri reddedildi. Subutay Demir bundan başka Taner Benian adlı öğrenciyi öldürmek, Eşrafpaşa Lisesinden çıkanlara silahla saldırmak ve cezaevinde isyan çıkartmak eylemlerinden de yargılanıyor.

## Ankara'da iki banka soygunu ve 9 silahlı gasp yaptıkları iddiasıyla 6 kişi yakalandı

ANKARA (ÖZEL)

Ankara'da, çeşitli tarihlerde iki ayrı banka çok sayıda kişi ve işyerine yönelik gasp yaptıkları iddiasıyla 6 kişilik bir grup yakalandı.

Ankara Emniyet Müdürünün iddiasına göre Devrimci Yol'a mensup olan şahıslar, örgütlerine silah sağlamak amacıyla gasp ve soygun eylemlerini gerçekleştirdiklerini, karşıt görüşlü şahısları sindirmek, korkutmak ve bölgeyi kontrol altına almak, o semtte hakimiyet kurmak amacıyla eylem koyduklarını itiraf ettiler. Ankara Emniyet Müdürünün açıklamasına göre sanıklar eylem koymak için Küçükesat, 27 Mayıs ve Kavaklıdere bölgesini seçti.

OLAYLAR

Ankara Emniyet Müdürlüğü ekiplerinin yakaladığı İbrahim Kara, Talip Kargı, Mehmet Köksal, Ersun Necati Kurtuluş, Seyit Çoban, Metin Özen isimli sanıklardan 1 adet iki kilo ağırlığındaki el bombası, iki tabanca, 22 mermi, 4 adet infilak kapsülü ele geçtiği ileri sürüldü. Sanıklar Türközü Ülkü Ocakları Kitaplığını benzin dökerek yakmak, Seyranbağları Ülkü Ocakları Kitaplığına patlayıcı madde atmak, görevli bekçilere ateş açmak, Mehmet Akkaya ve Ramazan Tuncur adlı kişilerin 43 bin 500 liralarını silah zoruyla gaspetmek ve Bekir Tanal, Süleyman Doğan, Hikmet Arası, Hüseyin Üstün, Ali Pekşen, Ali Ünal ve Satılmış Aslantaş adlı kişilerden toplam 20 bin lira almakla suçlanıyorlar.

Ankara Emniyet Müdürünün yaptığı açıklamaya göre, sanıklar 29 Mayıs 1978 günü Bulbülderesi Akbank Şubesinden 85 bin 91 lira, 16 Ağustos 1978 günü Küçükesat Türk Ticaret Bankası Şubesinden 56 bin 756 lira gaspettiler.

## AP İzmir Merkez İlçe Başkanı: Yavuz Onursal: "Sovyet tehdidine karşı bütün demokrat güçler birleşmeli"

İZMİR (ÖZEL)

Adalet Partisi İzmir Merkez İlçe Başkanı Yavuz Onursal, gazetemize verdiği özel demecinde, TKP ve Sovyet Müdahalesi tehdidinin geliştiğini ve bu yüzden bütün demokrat güçlerin birleşmesi gerektiğini belirtti. Onursal, demecinde özetle şunları söyledi:

Anarşinin kaynaklarından birisinin, TKP olduğu kanaatindeyim. TKP ve Sovyet müdahalesi tehdidi fevkalade gelişmektedir.

Ülkemiz çok zor durumdadır. Bu yüzden, bütün demokrat güçlerin birleşmesinin vaktinin geldiğine inanıyorum.

Sayın Demirel'in son gezisinde de TKP'nin yan kuruluşu olan İGD'nin tecavüzleri ve tahriklerine yakınen şahit oldum.

Bir demokrat olarak, CHP'deki demokratlarla TKP yanlıları arasındaki kavgada son kongreden demokratların güçlü çıkacağını umut etmekteyim.

Eğer bunun aksi olursa, zaten Sovyet Rusya'nın Emperyalist düşüncelerinin içinde bulunan ülkemizin, daha da zor duruma düşeceği inancındayım.

# Yeni Asır gazetesi, Ege Üniversitesindeki çatışmalarla ilgili Rektörün ve çeşitli örgütlerin görüşlerini yayınladı

● EGE ÜNİVERSİTESİ REKTÖRÜ BİLGEHAN: "Can güvenliği olmaması nedeniyle Üniversitenin ya da bazı fakültelerin kapatılmasını hiç arzu etmeyiz"

● DGB BAŞKANI MEHMET HALİL GÜLEÇ: "Fikirleri ne olursa olsun, gençliğe saldırılmasına, zorbalık uygulanmasına karşıyız. Öğretim üyeleriyle, üniversite çalışanıyla ve öğrencileriyle bütün kampüs öğrenimi engelleyen kırk haramilere karşı birleşmelidir"

● DEV-GENÇ: "Sol içindeki kavgalara karşıyız"

● HALKIN KURTULUŞU: "Pekinci ve Maocu değiliz"

● İGD: "İGD eylem yapıyor"

İZMİR (ÖZEL)

İzmir'de yayınlanan Yeni Asır gazetesi Ege Üniversitesindeki çatışmalarla ilgili, bir hafta süren bir yayın yaptı. Eren Güneş tarafından hazırlanan bu dizide Ege Üniversitesi Rektörü Profesör Doktor Hakkı Bilgehan ve çeşitli gruplardan öğrencilerle okuldaki çatışmalar hakkında görüşmeler yapıldı. "Kendilerinin "Pekinci" ve "Maocu" olmadıklarını belirterek söze başlayan ve ismini vermeyen Halkın Kurtuluşu siyasetinin sözcüsü özetle "Bu mücadelenin sol içindeki kavgaya neden olan şiddet platformuna çekilmemesi gerektiğini söylüyoruz" diyor.

Kurtuluş grubu adına konuşan yine ismini vermeyen bir kişi ise "ideolojik mücadeleden yana oldukları" şeklindeki görüşlerini ifade etti. Ayrıca "bu tür olaylar yanımıza çekebileceğimiz unsurları, uğraşımızdan koparmaktadır" dedi.

İGD ise verdiği cevabının geniş bölümünü "Çin Halk Cumhuriyeti ve Mao Zedung'a saldırmaya ayırdı. "İGD'nin kendisini korumak için eylem yaptığını da öne süren İGD'li, kendisine en yakın bulduğu Halkın Kurtuluşunu da ideolojik mücadeleye çağırdı.

Devrimci Gençlik Birliği adına katılan DGB Başkanı ve Devrimci Gençlik Birlikleri Federasyonu Yönetim Kurulu üyesi Mehmet Halil Güleç ise görüşlerini şöyle açıkladı,

"DGB olarak, fikirleri ne olursa olsun, hangi partinin ya da siyasetin fikirlerini benimserse benimsesin gençliğe saldırılmasına, zorbalık uygulanmasına karşıyız. Gençlik içinde hoş görülü bir tartışma ortamı yaratılmalıdır. İGD bu konuda sahtekarlık yapmaktadır. Bir yandan sözümona ideolojik mücadele çağrıları yapmakta, öte yandan saldırılarına devam etmektedir.

"Ege Üniversitesinin suskunluğu bırakmasını" isteyen DGB Başkanı, "Üniversite kampüsünde can güvenliği sağlamanın yolu saldırganlara karşı birleşmektir. Öğretim üyesiyle, üniversite çalışanıyla, ve öğrencileriyle bütün kampüs öğrenimi engelleyen kırk haramilere karşı birleşmelidir" dedi.

Diziyi hazırlayan Eren Güneş ise 5 Mart günü yayınlanan yorumda şöyle diyor,

"Ege Üniversitesi yıllardan beri sancılar içinde kıvranıyor. Üniversite kampüsü içinde, öğrenci yurtlarında, fakültelerin dersliklerinde meydana gelen silahlı çatışmalar, öğrenim özgürlüğünün engellenmesiyle oluşan bu sancılar zaman zaman kente yayılıyor" dedi.

Eren Güneş sözü "üniversite öğrencilerinin tümü bu olayların içinde değildir. Üstelik birçokları gönüllü olmadıklarını ifade etmişlerdir. Çoğu kez" diye bağlıyor.

REKTÖR "HANGİ GÖRÜŞTEN OLURSA OLSUN HER ÖĞRENCİNİN SERBESTÇE OKUYABİLMESİ HEPİMİZİN İSTEĞİDİR"

Ege Üniversitesi Rektörü Profesör Doktor Hakkı Bilgehan ise gazeteye öğrenim özgürlüğü konusunda şunları açıkladı:

"Hepimizin isteği üniversitemizde tartışmaların fikir söyleşileri düzeyinde kalması ve hangi görüşten olursa olsun, her öğrencinin serbestçe okuyabilmesi, yani tam anlamıyla öğrenim özgürlüğünün sağlanmasıdır. Ancak, bu noktaya gelindiği takdirde, üniversitede tek güvenlik görevlisinin kalmayacağıdır"

"Ne biz öğretim üyeleri, yöneticileri ve asistanları olarak, ne öğrencilerimiz bugün Türkiye'deki birçok örneklerinde olduğu gibi sınıflar kadar polisin ve jandarmanın sokulduğu bir üniversite durumuna düşmek isteriz. Hele hele can güvenliği olmaması nedeniyle üniversitenin ya da bazı fakültelerin kapatılmasını hiç arzu etmeyiz."

*Fotoğrafta surun çöktüğü odanın içi görülüyor.*

## Sultanahmet'te bir evin üzerine sur yıkıldı, 3 kişi öldü

İSTANBUL (ÖZEL)

Sultanahmet'te bir evin üzerine çöken sur üç kişinin ölümüne, iki kişinin de yaralanmasına yol açtı.

Dün sabaha karşı Sultanahmet Akbıyık Caddesinde Baki Yılmaz ve ailesinin oturduğu evin üzerine sabaha karşı saat beşte sur çöktü. Yılmaz ailesinin uyuduğu odanın üzerine çöken surun altında kalan Baki Yılmaz'ın eşi Yurda Yılmaz, dört yaşındaki Savaş ve bir yaşındaki Gülcan Yılmaz öldü. Baki Yılmaz ve altı yaşındaki kızı Gülcan Nuran Yılmaz yaralandı. Yaralılar daha sonra hastaneye kaldırıldı.

Olay sonu konuştuğumuz mahalle sakinleri mahalledeki birçok ailenin yoksulluk yüzünden canlarını tehlikeye koyarak sur dibindeki eski yapılarda oturduğunu söyledi. Mahalle sakinleri tedbir alınmadığı takdirde sur dibinde oturan ailelerin can güvenliğinin tehdit altında kalacağını belirtti.

# Dev-Sol'cular Bursa DGB'ye saldırdı

● Saldırganların başında, Elazığ'da Ali Rıza Kosar'ı öldüren Gavur Ali (Ali Akgün) olduğunu söyleyen kişi bulunuyordu

HABER MERKEZİ

Dün sabah Saat 09.00'da DGB üyeleri derneğe giderken dernek binasının kapısını tutan Dev-Sol'cu zorbalar halkın ve devrimcilerin üzerine silahla saldırdı. Olay yerinde 14 boş kovan bulundu. Silahlı saldırıda sokakta bulunan bir işçi kasığından yaralandı.

Önceki gün Saat 18.00'de Bursa DGB'ye yaptıkları saldırı püskürtülen Dev-Sol'cu zorbalar dün de silahlarla saldırdılar. Silahlı saldırıda iki şarjörlü ve bir toplu silah kullanıldığı belirlendi.

Saldırganlar hedef gözeterek ateş ettiler. Sokak kalabalık olduğu için kurşunlar halka da isabet etti. Bu arada bir işçinin kasığından yaralanıp düştüğü görüldü. Saldırganların isimleri şöyle: Ahmet Süer (Akademi öğrencisi), Fikret (Eğitim Enstitüsü öğrencisi), Fikret'in kardeşi Sosyal Bilimler'den Rıza, Bursa Eğitim Enstitülü Yalovalı Sarı Emin. Önceki günkü saldırıda bulunanlardan tespit edilenler Eğitim Enstitüsünde okuyan İbrahim, Akademi öğrencisi Selahattin ve gazetemizin yayınında adı geçen Gavur Ali'nin kendisi olduğunu söyleyen Ali adlı Doğulu bir kişi.

Bu arada önceki günkü saldırının Dev-Sol, Halkın Kurtuluşu ve İGD'lilerle ortaklaşa planlanıp uygulandığı öğrenildi.

ÖNCEKİ GÜNKÜ SALDIRILAR

15 Mart günü gazetemizde Dev-Sol'un işlediği cinayetin açıklanmasına tepki gösteren 50-60 saldırgan önceki gün de Bursa DGB'ye iki kere saldırdı.

Ali isimli saldırgan gazetemizde bahsedilen Gavur Ali benim, ben polismiyim lan. Hepinizi öldüreceğiz. Bir faşistlerden vurursak iki sizden öldüreceğiz. Hepinizin ananızı ..... yaparım. Yarın bu derneğe gelmeyin. Hepinizi öldürürüz" dedi. Bunları söylerken Fikret'in kardeşi silahını çekerek DGB Başkanına ve üyelerinin üzerine yürüdü.

İKİNCİ SALDIRI

Birinci saldırı püskürtüldükten sonra Bursa'daki bütün adamlarını DGB'nin alt katında bulunan TÖB—DER'in koridoruna yığan Dev-Sol'cu saldırganlar Saat 18.00'de bütün güçleriyle tekrar saldırdılar. Saldırı sırasında derneğin masaları, sandalyeleri ve camları kırıldı. Yandaki odanın kapısını da kırıp içeri girerek içerideki gazeteleri, dergileri ve kitapları yırttılar.

Gavur Ali benim ulan" diyen kişinin Bursalı olmayıp Doğudan geldiği ve Eğitim Enstitüsünün açıldığı günden beri Bursa'da olduğu ve isminin Ali olduğu öğrenildi. Bu adam 1.78 boylarında, zayıf, esmer, düz siyah saçlı ve uzun yüzlü. Bugüne kadar olan birçok olayda parmağı olduğu biliniyor.

İZMİR'DEKİ SALDIRI

Öte yandan önceki gün İzmir TÜR—DA'nın Konak'daki kitap sergisine Dev-Sol ve Kurtuluş'çular saldırdılar. TÜR—DA'nın sergisinin iki yanında sergisi olan Dev-Sol ve Kurtuluş'çular, AYDINLIK gazetesinde yayınlanan "Bilinmeyen Sol" dizisini göstererek, "Bunun hesabını vereceksiniz" deyip gazeteyi yırttılar.

## CENTO Genel Sekreteri Kamuran Gürün: "CENTO'nun tasfiyesine, üye devletlerin toplantılarından sonra karar verilecek"

● Gürün, CENTO'nun dağıtılmasının RCD'yi etkilemeyeceğini söyledi

ANKARA (ÖZEL)

CENTO Genel Sekreteri Kamuran Gürün, Türkiye'nin CENTO'nun sona erdirilmesi isteği, İran ve Pakistan'ın ayrılmasıyla ortaya çıkan durumla ilgili bir basın toplantısı düzenledi.

Önümüzdeki haftalarda üye ülkelere birer mektup gönderilerek bir konsey toplantısı yapmaya çağırdıklarını, tasfiye konusuna burada karar verileceğini belirten Gürün toplantının geniş bölümünü gazetecilerin sorularını cevaplamaya ayırdı.

Genel Sekreter bir soru üzerine Konsey Toplantısının dışişleri bakanları seviyesinde düşünüldüğünü, bu toplantının yeri ve tarihinin de üye devletler tarafından belirlenebileceğini, toplantının muhtemelen Amerika'da yapılabileceğini söyledi. Gürün "CENTO'nun dağılmasının RCD'yi etkileyip etkilemeyeceğini" soran bir gazeteciye de "CENTO ile RCD'nin hiç irtibatı yoktur. CENTO ile ilgili gelişmeler RCD'yi etkilemeyecek, inanıyorum ve umud ediyorum ki gelişecektir" dedi.

Gürün "CENTO'nun ne gibi müsbet faaliyetleri oldu?" sorusunu da şöyle cevapladı:

"CENTO sıkıntılı zamanlarında bir üyesine yardım yapma imkanlarına sahip olamadı. CENTO'nun herhangi bir üyesine gelen saldırı konusunda yardım yapma diye bir amacı da yoktu. CENTO'nun kendisine bir saldırı olduğu zaman bir sigorta gibi işler yapabilir.

Gürün CENTO üyelerinin ikili ilişkilerinin ne olacağı konusundaki soruyu da şöyle cevapladı:

"İkili ilişkilerin CENTO ile ilişkisi yoktur. Devletler arası nitelik taşır ve onları bağlar. Üye devletlerin birinin saldırıya uğraması halinde Amerika ile o ülke arasında tespit edilecek bir yardım biçimi sözkonusudur."

1. sayıda:

TİKP Merkez Komitesi Bildirisi:
Türkiye Halkını ve Hükümetini, Anayurdunu Savunan Kamboçya Halkını Desteklemeye ve Saldırganları Mahkum Etmeye Çağırıyoruz!

Mustafa Kemal Çamkıran
Faşizm: Emperyalizmin En Saldırgan Güçlerinin Zırhlı Yumruğu
(Sürekli faşizm ve faşist tırmanış teorilerinin eleştirisi)
Petrol, Orta Doğu ve Sovyet Sosyal-Emperyalizmi
Enver Hoca'nın Brejnev'e Özeleştirisi

Mao Zedung'un SEÇME ESERLER'inin V. Cildinde:
Halk İçindeki Çelişmeler Üzerine

TİKP Parti Meclisi Bildirisi:
Rusya ve MHP'nin Kışkırttığı Gerici İç Savaşa Karşı Birleşelim!
TİKP Parti Meclisinin, bütün Parti Örgütlerine Genelgesi
TİKP Merkez Komitesi Başkanı ve Üyeleri 141. ve 312. Maddelerden Yargılandılar

BAYİLERDE


## açıkça — DOĞAN YURDAKUL

### Kompleks

"Biz büyük bir partiyiz. Kompleks içinde değiliz. Böyle bir toplantıya gidilmesi için Dışişleri bize tavsiyede bulundu. Böyle bir toplantıya gitmek Türkiye'nin çıkarları için yararlıdır. İzin verdik, bu milletvekilimiz de gitti."

CHP yöneticileri, TKP'nin "Ordu saylavı" dediği Ertuğrul Günay'ın Helsinki'deki "Barış Konseyi Toplantısı"na gitmesi konusunda en sonunda bunları söyleyebildiler.

Dışişleri'nin gidilmesi için tavsiyede bulunduğu söylenen toplantı, Rusya'nın güdümündeki bir kuruluşun "Çin'i kınama" toplantısı.

Şimdi top dışişlerine atılmış durumda, bakalım onlar ne açıklama yapacak?

Acaba "Çin'i kınamak", Türkiye'nin çıkarları için ne gibi yarar taşıyor?

Dünya barışını ciddi tehlike altında tutan Sovyet yayılmacılığı karşısında sus-pus ol, hatta "Sovyet tehdidi yoktur" de, dünya barışını korumaya çalışan, Sovyet yayılmacılığına set çeken Çin'i kınama toplantısına katıl.

Ondan sonra "kompleksimiz yok" de, herkes de buna inansın.

CHP'de bir "yok" varsa, o da etraflı bir dünya tahlili, dünyanın nereye gittiğinin tahlili. O tahlil olmayınca, yerine hep "kompleksler" geçiyor, zorbalık rüzgarlarına boyun eğiliyor.

Tevekkeli değil TRT, Helsinki'de toplanan "Barış Konseyi"nden, "uluslararası kuruluş" diye sözediyordu.

Bizim bildiğimiz Türkiye'nin üye olduğu ve böyle "kınama kararları" çıkarabilecek bir tek resmi kuruluş var, o da Birleşmiş Milletler. Yine bizim bildiğimiz o Birleşmiş Milletler Çin'e değil, Kamboçya'yı işgal eden Vietnam'a karşı tavır aldı.

Ama TRT'miz, Sovyet güdümündeki "Barış Konseyi"ni Birleşmiş Milletlerin yerine koyarak Çin'i kınama kararlarının yanında yer alıyor.

Eh, iktidar partisi öyle yaparsa, TRT de daha büyüğünü yapar.

TKP'nin Bizim Radyosu, hükümetin teslimiyetçi tutumundan istifade yüzsüzlüğünü sürdürüyor.

Gençlik ve Spor Bakanımız 19 Mayıs Bayramının "daha örgütlü ve parlak" geçmesi için Bulgaristan'dan teknik eleman ve uzman getirtmiş de, ırkçı şoven isteri ayyuka çıkmış!

Buyrun, bütün ülkede tepki yaratan ulusal kurtuluş bayramı kutlamasının emperyalistlere teslim edilmesi kararı, bir tek nereden destek alabiliyor görün!

Devam ediyor onların "bizim" radyosu:

Hikmet Çetin'in Bulgaristan'ı ziyareti büyük şehirlerdeki elektrik kesintilerine son vermiş, sanayi işletmelerini düşük kapasiteyle çalışmaktan kurtarıp, tam kapasiteye çıkarmış. Tekelci sermaye örgütleri bundan övgüyle sözetmişler ama, enerjinin nereden geldiğinden sözetmemişler!

Yani, "Ey Türkiye'deki patronlar! Elektriği bizim patronumuzdan alıyorsunuz, bir teşekkür bile etmiyorsunuz! Ey büyük şehirlerde oturanlar, elektrik kısıtlamasından kurtulduysanız, bunu efendimiz Rusya'ya ve emireri Jivkov'a borçlusunuz!"

Uşaklığın bu derecesine denecek hiç bir şey yok.

Ama yalancılığın derecesine denecek var: Bir kere Bulgaristan'dan gelen elektrik sadece Trakya bölgesinin ihtiyacını karşılıyor. O da kesintisiz geldiğinde, "elektriği keserim" diye şantaj aracı olarak kullanılmadığı zamanlarda.

İkincisi sanayi işletmeleri halen hammadde yokluğundan yüzde 40 kapasite ile çalışıyor, tam kapasite çalışmaya başladığı zaman elektrik yine kesilecek.

Üçüncüsü, Enerji Bakanı Baykal, kısıntıların kaldırılmasını Bulgaristan'dan gelen elektrikle değil, barajlardaki su seviyesinin artmasıyla açıklıyor.

Eh, Çakmur, Baykal öyle yaparsa TKP de daha büyüğünü yapar.

"Kompleksimiz yok" diyorsunuz ama, bakıyoruz komplekslerinizden yararlanan çok.

## İlaçsızlıktan insanların ölmeye başladığını belirten Eczacıbaşı, Türkiye'de ilaç endüstrisinin yaşayamaz hale geldiğini söyledi

İSTANBUL (ÖZEL)

Türkiye İlaç İşverenleri Sendikası Genel Kurul toplantısında konuşan Dr. Nejat Eczacıbaşı Türkiye'de bir sağlık bakanlığı sorunu olduğunu, ilaç endüstrisinin yaşayamaz hale geldiğini savundu.

Ülkenin ilaç ihtiyacının, yılda 7 milyar liralık ilaç üretimi gerektirdiğini söyleyen Eczacıbaşı, geçtiğimiz yıl ilaç endüstrisinin 90 milyon dolarlık hammadde ihtiyacına karşılık, yalnız 9 milyon 750 bin dolar tanındığını belirtti.

1987 çeşit hammadde ithali için gereken 90 milyon dolar yerine 9 milyon 750 bin lira ile, özel sektörün 6 milyar 800 milyon liralık ilacı piyasaya sürdüğünü savunan Eczacıbaşı, bu olanakların da artık tükendiğini ifade etti.

Eczacıbaşı, Türkiye'de ilaçsızlıktan insanların ölmeye başladığına işaret ederek, geçtiğimiz hafta içinde İstanbul'da bir hastanede "Peritonial Dializ" yokluğundan üç hasta öldüğünü belirtti.

"İlaç endüstrisinin, bakanlığın bilinçsiz ve sorumsuz tutumu nedeniyle ve belli amaçlara dönük örgütlerin yaptığı polemiğin etkisiyle bugün artık yaşayamaz hale geldiğini" savunan Nejat Eczacıbaşı, ilaç endüstrisinde bazı kurumların faaliyetlerini durdurduğu, bazılarının da başka alanlara kayma zorunluluğu duyduklarını söyledi.

## Toplumsal gerçekçi Türk Sinemasında önemli bir adım

# KANAL

NEZİH COŞ

İşte "Sürü"den sonra sınema mevsiminin gerçek bir sürprizi daha.. Türk sinemasında yönetmen yardımcılığı ile işe başlayan, 35 mm. lik iki kısa film yapan, uzun yıllar sinemanın kuramsal sorunlarıyla ilgilenip sinema dergilerinde yazılar yazan, yönetici görevler alan genç bir sinema tutkunu, Erden Kıral, Yeşilçam koşulları içinde yaptığı ilk uzun filminde özü ve biçimiyle dikkate değer, başarılı, önemli bir sinema çalışması çıkarıyor karşımıza.

"Kanal"ın anlattığı konuyu, yönetmeni Kıral'ı ve onun film hakkındaki düşüncelerini, yaptığımız bir söyleşiyle bu sütünlarda 10 Şubat günü tanıtmaya, yansıtmaya çalışmıştık. Burada "Kanal"ın öz ve biçim yönünden taşıdığı özellikler üzerinde durmak istiyoruz.

### AĞALIK SÖMÜRÜSÜ VE SINIF GERÇEKLERİ

Erden Kıral, şimdiki Adalet Bakanı Mehmet Can'ın yıllar önce, Kadirli kaymakamı iken, yoksul köylülerin yanında yer alarak yöredeki çeltik ağalarına karşı mücadeleye girişmesini anlatıyor. Kıral'ın işleyeceği öyküyü hazırlarken, farklılıklar taşımakla birlikte Yaşar Kemal'in "Teneke"sinden bir hayli esinlendiği açık bir gerçek. Ama bizce ortaya çıkan sonuç önemli. Kıral'ın filmi, bir özel gösteriden sonra B. Alman TV'si film bölümü yetkilisi Wolfgang Büsgen'in de belirttiği gibi yöredeki sınıf çelişkilerini son derece açık, net ve kesin bir biçimde sergiliyor. Ağaların çıkarları adına köylüleri nasıl insan yerine koymadıkları, onları acımasızca ezdikleri anlatılıyor. Yoksul köylülerin daha dirençli, daha mücadeleci kesimlerinin ağzından onların toprak talebini açık bir biçimde vurguluyor, sınıf mücadelesinin gereğini gösteriyor. "Kanal"ın köylü önderi Abuzer Dayı'sı (T.Kurtiz), Türk sinemasının unutulmayacak kahramanlarından biri olarak belleklere yerleşiyor. Toprak ağalarının amaçları uğruna giriştikleri çeşitli baskı ve zorbalık yöntemleri (rüşvet, tehdit, jurnalleme, iftira, suikast, cinayet) gösterilerek seyircide ağalık düzenine karşı bir öfke birikimi oluşturuluyor. Filmin sonunda kaymakam Kars'ın bir ilçesine sürülüyor ama halkın kaymakamı coşkun uğurlayışıyla seyircide bir yenilgi duygusu uyanmıyor. Film, genel olarak umutlu, ileriye dönük bir hava içinde bitiyor.

### MÜCADELEDE İTTİFAK SORUNU

"Kanal" topraksız ve az topraklı köylülerin ağalara karşı verdiği mücadeleyi küçük burjuva sınıfının doktor ve kaymakam gibi kentsel unsurlarının da katılışını göstererek önemli bir siyasi sorunu, mücadelede ittifak sorununu doğru bir biçimde koyuyor. Filmde köylü kitlelerinin su baskını sonucu kasabaya yürüyüşleri, bir işçi tarafından (yaşayın ulan) diye destekleniyor. Yine kasabalılardan birisi, kaymakamın kararlı direnişi karşısında (yediğin ekmek helal olsun kaymakam) şeklinde konuşuyor. Filmin bu yönü , siyasi mücadelede küçük burjuvaziyle ittfakı küçümseyen birçok siyasi akım için düşündürücü olmalı.

Ayrıca filmde kaymakam, hiç bir vakit kitlelerin önüne çıkartılmıyor, kaymakam kitleler için varolan bir öğe olarak sunuluyor. Kaymakamın sürülme durumu ortaya çıktığında tüm halkın ona sahip çıkışı bu bütünlüğü gösteriyor. "Kanal"da başkahraman kitleler olarak kalıyor.

### KADIN-ERKEK İLİŞKİSİ

"Kanal", Türk filmleri için alışılmamış bir kadın-erkek ilişkisi getiriyor karşımıza. Sorunlar karşısında halkın yanında yer alan kadın doktor ve genç kaymakam, bu mücadele içinde bir dostluk kuruyorlar. Dostluklarını belirleyen şey bu mücadeleye katılış oluyor. Ama bu arkadaşlık aşka, yakın ilişkiye dönüşmüyor. Seyirci bu iki insanın birleşmesini istiyor ama bu gerçekleşmiyor. Sıcak, dostça bir mücadele beraberliği, kaymakamın sürülmesiyle kopuyor; ikisi de ayrı ayrı yerlerde mücadelelerine devam ediyor ama birbirleriyle yazışmaya söz veriyorlar. "Kanal"ın kadın-erkek ilişkisini bu biçimde işlemesi, filmin gerçekçi yönüne daha da güç katıyor.

### MÜZİĞİN USTALIKLI KULLANIMI

Erden Kıral, ilk uzun filmi "Kanal" ile temiz, özenli bir sinema çalışması koyuyor ortaya. "Kanal" yoksul kır emekçilerinin çalışma azmini, coşkusunu dile getiren şiirsel görüntülerle açılıyor. Özellikle Arif Erkin'in filme yüzde yüz güç katan, Kıral'ın ulaşmak istediği yalın anlatıma en büyük desteği oluşturan müzik çalışmasını anmak istiyoruz. Kıral, müziği genellikle konuşma olmayan, harekete dayanan sahnelerde kullanmış. Böylece film, konuşmalı ve müzikli sahnelerin ardarda sıralanmasından oluşuyor. Konuşmalar, seyirciyi daha sonra gerilimi yükselecek bir olaylı sahneye hazırlıyor. Ve Erkin'in dozu, temposu son derece iyi ayarlanmış sade ama şiirsel ezgileri, bu olaylı sahnelere büyük bir yorum katıyor. Örneğin başlangıç ve final ezgileri, su baskınından sonra köylülerin nehirden geçip dağa çıkışlarını gösteren sahnelerdeki ağır tempolu ezgi, kaymakamlığa yürüyüş boyunca temposu gitgide artan ezgiler anlatıma büyük bir olgunluk ve etki getiriyor.

Kıral, en baştaki kadın doktorun dağa götürülmesi sahnesinde ise müzik yerine efektlerden (at şalı ve yürüyüş sesleri) yararlanmış. Bu bölümlerde İtalyan Taviani Kardeşler'in "Padre Padrone"Sine yaklaşan yalın ve gerçekçi bir anlatıma ulaşmış.

### ÜSLUP BÜTÜNLÜĞÜ

"Kanal"da, "Sürü" gibi kendi içinde tutarlı bir uslüp bütünlüğü taşıyor. Ama uslüpları farklı tabi. Bir Kürt aşiretinin dağılışını, yokoluşunu destansı bir dille işleyen ve daha çok bir narasyonu (anlatı) esas alan "Sürü"ye karşılık, "Kanal"da kırsal kesimin sınıf çelişkileri, sınıf çatışmaları kısaca bir kavga anlatılıyor. İşte Kıral, bu kavga filmini güzel görüntüler ve yalın, şiirsel bir anlatımla verebilme başarısını gösterdiği içinde kutlanmalı. "Kanal"ın anlatım yönünden benzer bir temayı işleyen "Fıratın Cinleri"ne göre daha başarılı olduğu bir gerçek.

### BAŞARILI SAHNELER

"Kanal"da Türk sineması için yepyeni denebilecek plan çekimleri, kamera kullanımları var. Salih Dikişçi pırıl pırıl görüntüleri, ustalıklı kamera yönetimi hemen dikkati çekiveriyor. Erden Kıral'ın görüntü yönetmeni Dikişçi ile çok uyumlu bir çalışma yürüttüğü anlaşılıyor. Kıral, gereksiz kamera hareketlerinden kaçınmış ama karşımıza çok yeni, çok değişik, çok güzel plan çekimleri getirmiş. Kıral'ın yalın anlatımında Yılmaz Güney'den Lütfü Akad'dan etkiler bulmak mümkün. Filmin başlarındaki bir görüntüsü, "Umut"taki faytonların beklediği boş istasyon planının Abuzer Dayı ve kaymakamın değirmendeki görüntüleri "Seyit Han"ın bazı sahnelerini anımsatıyor. Ama bunlar olumlu etkiler ve yepyeni, kişilikli bir sinemaya katkıda bulunuyorlar.

Köye su baskını bölümünde de Avzenştayn'ın "Potemkin"inden izler bulabiliyoruz. Kısa yakın çekimlerle (yuvarlanan bir güğüm, akan sular, eşya kurtaran insanlar, düşmüş bir bisiklet, hareketsiz bir yaşlı adam. vb.) su baskınının yarattığı telaş hesaplı bir kullanımla yansıtılmış oluyor. Kıral'da Şilili sinemacı Miguel Littin'den ve özellikle de onun "Vadedilmiş Toprak" filminden genel anlatım etkileri de dikkati çekiyor. Ama bunların bizden bir konuyu, iyi bir sinema diliyle işlemeye hizmet eden olumlu esinlenmeler olduğunu yineleyelim.

"Kanal"da bölüm bölüm unutulmayacak görüntüler, sahneler var. Bunlar kendi içinde de bir bütünlük taşıyor ve başlıbaşına bir sinema güzelliği içeriyorlar. Örneğin kaymakamın karşılanma bölümü, su baskını sonucu köylülerin yatağı yorganı toplayıp dağa çıkışları; dağdan kaymakamlığa yürüyüşleri, Abuzer'in köyünde köylülerin okul yapımı çalışmasına katılmaları (imece geleneği), ağanın köylüden toprak kiralamağaçalıştığı sahne, vb.

Kıral, zaman zaman ustalıkla kullandığı "travelling" (yatay kaydırma) çekimleriyle (yemek sahnesinde sofrada yiyip içenler, kanal kiralamak için ağaların imza atmaları, Abuzer'in oğluyla birlikte uzak planda köye doğru koşuşları, kasabalı yüzlerinin çekimi, ağaların adamlarıyla birlikte kanalları açmak için sazlıklar arasından ilerlemeleri, vb.) zaman zaman sabit kamerayla ve tek güzel resimlerle (kurguyla hareket kazanan su baskını görüntüleri, değirmende kaval eşliğinde Abuzer'in türkü söylemesi, başta istasyonda bekleyen yoksul köylü yüzleri, dağdaki köylüler), zaman zaman da ağır hareket eden bir çerçeve içindeki ustalıklı mizansen çalışmasıyla (nehirden dağa doğru çıkan köylüler) çok değişik, çok yeni, görüntüler getiriyor seyircisine. Bu arada, kaymakamın sürüleceği haberi karşısında genel kasaba görnütüleri üzerine dış sesler düşülerek halkın tepkisinin yansıtıldığı ilginç bölüme de değinmeden geçmeyelim.

Kıral, "Kanal" ile ele aldığı Çukurova kasabasının ve köylerinin doğal dekorlarından da ustalıkla yararlanmış. Film ilk sahnelerinden son görüntülerine kadar kasaba ve köy insanlarıyla, binalarıyla, kısaca yörenin atmosferiyle karşı karşıya getiriyor bizi. İlçe istasyonu, burada bekleyen yoksul insanlar, kamyonlarla kaymakamı karşılayanlar, pamuk toplayan ırgatlar, ırgat çadırları, yemek sahnesindeki eşraf tipleri, kaymakamın dolaştığı kasabadan görüntüler, nehir, dağ başı, sazlıklar, değirmen, Abuzer'in köyü, harman yerleri, yoksul köylüler, baraj inşaatı, vb. "Kanal"ın bu yönünü belirleyen öğeler.

### FİLMDEKİ YETERSİZLİKLER

"Kanal" daha geniş para ve zaman olanakları içinde çekilebilseydi, inanıyoruz ki bundan daha da iyi bir sonuçla karşılaşabilirdik. Çünkü gerçekten de "Kanal"ın olumlu bulduğumuz tüm sahneleri daha iyi işlenebilirdi, daha da güçlü anlatılabilirdi. Çünkü film, Erden Kıral'ın özellikle sahne düzeni yönünden en özenli genç yönetmenlerden biri olduğunu kanıtlıyor.

22 işgününde çekilen "Kanal"ın uslubunu zayıflatan sahneler ise bizce daha çok dahili (iç) çekimlerde ortaya çıkıyor. Kaymakamın çalışma odasındaki çekimler, odaya giriş çıkışlar, kaymakamın burada doktorla olan konuşması, Haşim Ağa'nın kendi evinde diğer ağalarla görüşmesi, daktilo ile Ankara'ya jurnal yazması, durağan, konuşmalara dayanan, donuk sahneler, Bunlar filmin coşkun uslübunu durdurup, anlatımda yer yer bir tıkanıklık doğuruyor.

İkinci olarak bazı sahnelerin geçişleri bağlantısız ve kopuk. Özellikle filmin başında dağa kaldırılan doktorun epeyce unutulduktan sonra yeniden görünmesi sinemasal yönden zayıf kalıyor. Burada paralel anlatım adına gereksiz bir kopukluk ortaya çıkıyor ve bağlantı kolay kurulamıyor... Bazı sahneler ise dramatik yönden olması gereken noktaya kadar gelmeden kesiliyor, başka bir sahneye geçiliyor. Örneğin kaymakam ve doktor, Abuzer'i uzun bir süre heyecanla arıyorlar. ama sahne seyircinin öldüğünü zaten bildiği Abuzer'in cesedini göstererek bitiyor. ve ardından köyde ölünün cipten indirilişinin genel planı geliyor.

"Kanal" adlı ilk yapıtı ile Erden Kıral'da görülen en temel eksiklik ise yaşamı içindeki insana yeterli bir duyarlıkla yaklaşamaması, Örneğin "Sürü" bu yönden çok daha olgun bir düzey taşıyordu. "Kanal"ın kahramanları ise insani yönleriyle yeterince işlenmiyor. Daha çok olaylar içindeki rollerinin yansıtılmasıyla yetiniliyor. Kıral, bu konuda "Teneke" adlı öykideki kaymakamın Yaşar Kemal tarafından nasıl işlendiğini, duyguları, özlemleri ve dramıyla nasıl yansıtıldığını da örnek alabilir. "Kanal"daki kaymakamın geçmişini, geldiği büyük kentle kasabadaki izlenimleri, duyguları arasındaki farklılıkları, sevdiği, özlediği insanlar olup olmadığını hiç öğrenemiyoruz. Bu yönden filmde kadın doktorun ve Abuzer Dayı'nın rollerinin kapsamı ölçüsünde daha bir derinlik ve duyarlıkla ele alındığını, insanı yönleri ve heyecanları ile daha gerçekçi bir biçimde çizildiğini bu konuda nispeten olumlu bir yön olarak belirtelim.

### OYUNCULAR VE SONUÇ

Erden Kıral, "Kanal"da star sisteminin gereklerinden yararlanmakla birlikte Tarık Akan'ı yepyeni, değişik bir kişilikle çıkarıyor seyircinin karşısına. Kısacası onu starlıktan uzaklaştırıyor. Akan da rahat, istenene uygun, başarılı bir oyun veriyor. Ama Tuncel Kurtiz, Kürt Abuzer Dayı rolüyle filme damgasını basıyor diyebiliriz. Kurtiz, "Sürü"dekinden de başarılı bir kompozisyon çiziyor. Meral Orhonsay'ın kendini topluma adamış, halkçı kadın doktoru ise kısa bölümlerle sınırlı da kalsa unutulacak gibi değil.. Tabii bir de Haşim Ağa rolündeki Kamuran Usluer'in sinemadaki en canlı, en oturmuş, en başarılı oyunlarından birini verdiğini eklememiz gerekiyor.

"Kanal" Türk sinemasına taze kan getiren genç bir yönetmenin önemli bir çıkışı, sinemamızdaki toplumsal-gerçekçilik akımı filmleri arasında ileriye doğru bir adım ve mevsimin en iyi yerli yapıtlarından biri.

## "Türk Halk Ezgilerini Notaya Alma Semineri" düzenlenecek

Kültür Bakanlığı Milli Folklor Araştırma Dairesi Başkanlığı 28 Nisan-1 Mayıs tarihleri arasında Ankara'da, Türk Tarih Kurumu Solonunda, Türk halk ezgilerinin notaya alınmasıyla ilgili sorunların tartışılacağı ulusal düzeyde bir seminer düzenleneceğini açıkladı.

Seminere üniversite, kamu ve gönüllü kuruluşlarda görevli, konuyla ilgili 50'yi aşkın bilim adamı ve uzmanın katılacağı, ayrıca Türk müziği alanında yaptığı çalışmalarla tanınan Alman müzikolog Prof. Dr. Kurt Reinhard'ın da seminerde bir bildiri sunacağı bildirildi.

Seminerde ele alınacak konular da şöyle sıralanıyor: Halk ezgilerinde kaynak arama; yöresel tavırlara göre ritm kalıplarının notaya alınması; ezginin saptanması,; halk türkülerinde, söz ve çalgı ezgilerinin ayrı notalanmasıyla ilgili sorunlar yeni elektronik aygıtların konuya getirdiği boyutlar; diğer sorun ve öneriler.

Seminerin sonundaAnkara çevresinde kırsal bir yerleşme yerinde konuyla ilgili uygulamalı çalışmalar yapılacağı belirtiliyor.

## 7den 70e spor... 7den 70e spor...

# Yüzme antrenörü kayak, kayak antrenörü yüzme öğretmek zorunda

● 56 Spor Akademisi mezununun kuraları, uzmanlık dallarına göre hazırlanmıyor

ANKARA (ÖZEL)

Ankara 19 Mayıs Spor Akademisinden geçen yıl mezun olup uzun zamandır işsiz bulunan 56 spor uzmanı Beden Terbiyesi Genel müdürlüğü tarafından kura çektirilerek bölgelere dağıtılacak.

Kuralarda Ankara, İstanbul, İzmir bölgeleri yer almıyor.

Kuralarda uzmanlık esasına dayanılmadığı için uzmanlık branşı kayak olan bir uzman hiç kar bulunmayan Antalya'ya, branşı yüzme olan bir uzman ise yüzme alanı bulunmayan Doğu illerine, örneğin Ağrı'ya gidebilecek.

Spor Akademisi mezunları Birleşme ve Dayanışma Derneği yöneticileri kura sisteminin değiştirilmesini ve mezunların uzmanlık alanlarına göre uygun yerlere verilmesini istiyorlar.

Kura sistemi değişmezse mezunlar kura çekmeme kararı alacaklarını açıklayarak, "nasıl olsa işsizliğe alıştık" diyorlar.

## Altı futbolcuya çeşitli cezalar verildi

ANKARA (ÖZEL)

Beden Terbiyesi Genel Kurulunca 6 futbolcuya çeşitli cezalar verildi.

Ceza alan futbolcular ve cezaları şöyle:

Eskişehir-Adanaspor 1. Türkiye Ligi futbol karşılaşmasında hakeme hakaret eden Eskişehirsporlu Ender Gonca iki maç,

Altay-Göztepe 1. Türkiye Ligi futbol karşılaşmasında cezayı gerektiren davranışlarından dolayı Altaylı Mustafa Denizli 1 maç ve Bilal Yaşar 3 maç, Göztepe futbolcularından Harun Küçükduru ve Kemal Atay ikişer maç,

Sivasspor-Aydınspor 2. Türkiye Ligi futbol karşılaşmasında rakibine hakaret eden Aydınspor futbolcusu İlyas Lapçı iki maç ceza aldılar.

Daha önce önlem kararı olduğu için Ender Gonca Mustafa Denizli ve Bilal Yaşar cezalarını tamamladı.

*Çocuk Yılı nedeniyle*

## Malta maçını 10 yaşından küçükler ücretsiz izleyebilecekler

ANKARA

1979 yılının çocuk yılı olması nedeniyle, Pazar günü oynanacak Malta - Türkiye Milli maçını 10 ve daha küçük yaştaki çocuklar izleyebilecekler. Çocukların maçı ücretsiz izleyebilmesi için velileri ile gelmesi şart koşuluyor.

## Halter Federasyonu yetkili kurulları, halter ajanları ve antrenörleri Ankara'da toplanıyor

ANKARA

Halter Federasyonu yetkili kurulları ile, Halter Ajanları ve Antrenörleri bugün Ankara'da saat 10.00'da Beden Terbiyesi Genel Müdürlüğünde toplanacak.

Yaklaşık 40 yönetici ve antrenörün davetli bulunduğu toplantıda 1979 yılı halter etkinlik programı, halter sporunun sorunları ve çözüm yolları ile, yeni sporcu kaynakları yaratılmasına ilişkin tasarılar ele alınacak.

*Bolulu minik judocular*

## Bolulu minik sporcular, seslerini duyurmak için çalışmalarını hızla sürdürüyorlar

● Çalışmalara 4-15 yaşları arasında 36 judocu katılıyor

BOLU (THA)

Bolu Bölgesi yıldız ve minik judocuları gelecekten ümitli olduklarını belirterek haftanın üç gününde çalışmalarını aralıksız sürdürüyorlar.

Çalışmalara 4-15 yaşları arasında 36 judocunun katıldığını söyleyen Bölge Judo Antrenörü Cevat Fırat, ilerki yıllar için hazırlandıklarını, seslerini yakın bir gelecekte duyuracaklarını açıkladı. Fırat konuyla ilgili olarak şu açıklamayı yaptı:

"Yarının büyük judocularının iyi birer sporcu olarak yetişmelerine yardımcı olmaktayım. Minikler daha küçük yaştan kendilerine iyi bir spor dalını seçerek hem spor yapmakta hem de sağlıklarını korumaktadırlar. Şu anda haftanın üç gününde yaptığımız çalışmalarımızı okullar tatile girince 7 güne çıkaracağız. Burada tecrübe kazanmak amacı ile komşu illerle karşılaşmalar yapıyoruz. Önümüzdeki yıllarda çalışmalarımızın ürününü alacağız."

## Judo Milli Takımı seçmeleri başlıyor

İSTANBUL (ÖZEL)

4-9 Nisan günleri arasında Atina'da başlayacak olan Balkan Judo Milli Takımını belirlemek için seçmeler, bugün İstanbul Sarıyer Mersinli Ahmet Tesislerinde başlayacak.

İki gün sürecek seçmeler sonunda belirlenecek 14 kişilik kadroyu 3 Nisan tarihinde Milli Judo Takımımızı Şampiyonaya Adnan Üzmen Hazırlayacak.

## Atletizm Federasyonu Kurulları açıklandı

ANKARA (ÖZEL)

Atletizm Federasyonu yeni kurulları açıklandı Jerfi Fıratlı Başkanlığındaki Atletizm Federasyonunda şu üyeler yer alıyor

Doğan Acarbay, Refik Tagay, Türker Arslan (İstanbul), Nejat Kök Behçet Beylem (Ankara) Güneş Atabey (İzmir)

Federasyonun Merkez Hakem Komitesinde ise şu üyeler bulunuyor:

Ali Polat, Necip Doğutürk, Gültekin Türkeri Mahir Aras, Seva Hazeneoğlu.

## Bu kavgaların sonu yok mu?..

İSTANBUL (ÖZEL)

Bu insanlar niye kavga ediyorlar? Kan davası mı? Hayır bu insanlar spor için kavga ettiklerini sanıyorlar. Bu sahneyi ,amatörlerin maç yaptığı her stadda görebiliriz. Hem de İkinci Amatör Küme maçı. sporun gerçekten amatörce yapıldığı bir küme.

Tribünlerde bu kavga sürerken futbolcular sahada birbirlerini teskin ediyorlardı. Ama sahada hiç bir olay yoktu.

Diyebiliriz ki futbolcuları eğitmekten çok seyircileri eğitmeliyiz.

## Bakanlık Personel Dairesi seçimleri için mücadele hızlanıyor

ANKARA (THA)

Devlet Personel Dairesi için yapılacak temsilci seçimi ilginç boyutlar kazanırken Bakanlıkta çalışan memurların üst yönetim adaylarına karşı çıktıkları öğrenildi.

Bakanlık bu seçim için Özel Kalem Müdürü Yusuf Çevik'i aday gösterdi. Ancak Gençlik ve Spor Bakanlığında çalışan 350'ye yakın memurun temsilcileri gayri resmi bir toplantı yaparak bir süre önce görevden alınan Müsteşar Yardımcısı Halil Akif Güven'in aday olması için başvurdular.

## Asım Kurt Kayak Turnuvasında Erzurum Kayak Kulübü birinci oldu

ERZURUM (THA)

Palandöken Kayak Tesislerinde yapılan Asım Kurt Kayak Müsabakalarında Erzurum Kayak Kulübü birinci oldu.

Türkiye Kayak Müsabakalarının Kuzey Disiplin Müsabakası Sarıkamış'ta yapıldı. Alp Disiplini Yarışmalar ise Erzurum Palandöken dağında çok sayıda kayakçının katılması ile yapıldı.

Erzurum Kayak Kulübü Slalom Dalında 1735.55 puanla birinci olurken 1069.80 puanla Sarıkamış ikinciliği, Bitlis'de 430.38 puanla üçüncü oldu.

B.Slalom'da da yine Erzurum 3888.70 puanla birinciliği, 3078.68 puanla ikinciliği Sarıkamış, 2286.70 puanla da Bitlis üçüncülüğü elde ettiler.

## Bakan Çakmur, dün Karadeniz gezisine çıktı

İSTANBUL (ÖZEL)

Gençlik ve Spor Bakanı Yüksel Çakmur, üç spor salonunu hizmete açmak ve incelemelerde bulunmak üzere, dün Karadeniz gezisine çıktı.

Bakan Çakmur beraberindeki heyetle bugün Giresun Spor Salonu ile Trabzon (Akçaabat) Spor Salonu ve Pazartesi günü de Trabzon (Sürmene) Spor Salonunu hizmete açacak.

Yüksel Çakmur, beş gün sürecek gezisi sırasında Samsun, Giresun, Ordu, Trabzon, Rize ve Artvin illeriyle bazı ilçelerde incelemelerde bulunacak.

## İstanbul amatör finallerini 5 takım boykot etti

İSTANBUL (ÖZEL)

İstanbul Amatör Finallerine dün yapılan maçlarla devam edilecekti. Fakat, Türkiye şampiyonasına sadece turnuvanın şampiyonunun katılacağı açıklanınca Karagümrük hariç 5 takım turnuvayı boykot ettiler.

Futbolcular önce sahada oturma boykotu yaptılar. İkinci maç için Karagümrük sahaya çıktı. Fakat rakibi Nişantaşı sahaya çıkmayınca maç oynanamadı.

# Ankara'da banka soyan iki komando yakalandı

(Bastarafı 1. sayfada)
oto şoförünü Dikmen köyünde silah zoruyla terkedilmiş bir inşaatın bodrumuna el ve ayaklarını bağlayarak bıraktıkları, yeni bir soygun hazırlığı içinde iken suçüstü bir polis ekibi tarafından yakalandıkları açıklandı.

DEMİRCİ'DE

Demirci Eğitim Enstitüsünde önceki gün çıkan ve daha sonra da komandolar tarafından TÖB—DER, CHP merkezi ile bazı CHP'li kişilerin işyerlerinin tahribi ile süren gösterilerde silah kullanan 4 kişi tutuklandı.

KONYA'DA

Konya'da önceki gün bir öğrencinin öldürülmesi üç öğrencinin yaralanmasıyla başlayan olaylar gece ve dün sabah da aralıklı olarak devam etti. Aydınlıkevler semtinde bir DMMA öğrencisi tabanca ile öldürildü.

Olağanüstü güvenlik önlemlerinin sürdürüldüğü kentte önceki gece saat 23.00 sıralarında Aydınlıkevler semtinde Mustafa Candan adlı DMMA öğrencisi açılan ateş sonucu öldürildü. Öldürülen öğrencinin komando olduğu bildirildi.

Bu sabah da Gazi Lisesi öğrencileri derslere girmediler. Okul yönetimi ve Güvenlik Kuvvetlerinin tüm uyarılarına karşın boykot yapmakta direndiler.

Bu arada Adliye sarayı önünde ve hükümet alanında da değişik boyutlarda çatışmalar meydana geldi. Çok sayıda kişi yakalanarak gözaltına alndı.

Dün sabaha karşıda Aydoğdu Mahallesinde Ahmet Demir'e ait kahvehaneye patlayıcı madde atıldı. Patlama kahvede geniş hasar meydana getirdi ve civardaki binalarında camlarının kırılmasına yolaçtı.

Öte yandan önceki gün meydana gelen ve bir kişinin ölümüne neden olan olaylar üzerine CHP Gençlik Kolları bir bildiri yayınlavarak son günlerde sokak ve okullarda faşist saldırıların giderek arttığını belirtti. ve "Demokratik düşünen tüm güçleri caydırma ve sindirme girişimleri devam etmektedir" dedi.

SAMSUN'DA

Samsun Akşam Ticaret Lisesi Tarih Öğretmeni Cafer Çıtık kimliği henüz belirlenemeyen kişilerin açtığı ateş sonucu öldürüldü.

Alınan bilgilere göre, olay Gazi Caddesi üzerinde saat 11.40 sıralarında meydana geldi. Cadde de yürümekte olan Tarih Öğretmeni Cafer Çıtık'a kimliği belirsiz kişilerce tabanca ile ateş açıldı. Açılan ateş sonucu üç mermi ile ağır yaralanan öğretmen hastanaye kaldırılırken yolda öldü.

BURSA'DA

Bursa'da Vakıflar Bankasının Kapalıçarşı Şubesini dün sabah soyan silahlı üç kişi 746 bin lira alarak kaçtılar. Soygundan sonra Bursa'da giriş ve çıkışlar denetim altına alındı.

BALIKESİR'DE

Balıkesir'de Mehmet Topçu adındaki bir öğrencinin Efe Mahallesindeki evi bir grup komando tarafından basıldı. Evi basan Sadık Kısır adındaki komando ve arkadaşları, öğrenciyi yumruk ve sopalarla döverek yaraladılar. Olaydan sonra kaçan komandoların aranmasına başlandığı bildirildi.

DENİZLİ'DE

Denizli Lise-Der Başkanı Emin Durmaz, silah taşımak ve polise mukavemet suçlarından mahkemece tutuklandı.

İSTANBUL'DA

Bahariye Postanesi dün biri makinalı tüfekli silahlı 4 kişi tarafından soyuldu. Soyguncuların personeli etkisiz duruma getirdikten sonra, 80 bin lira civarındaki parayı alarak kaçtıkları bildirildi.

Fenerbahçe Lisesi öğrencisi Zeynep Sonat dün okul çıkışında sahte solcuların saldırısına uğradı. İçlerinde Nihan Cila adlı öğrencinin de bulunduğu 4 saldırgan, öğrenciye "Aydınlık faşisttir" dedirtmeye çalıştılar. Öğrencinin kabul etmemesi üzerine de saldırıya geçtiler.

## Dev-Solcular Beşiktaş'ta bir kahvede öğrencilere saldırdı

● Boğaziçi Üniversitesinde İGD ve diğer sahte solcular öğrencilere saldırdı

İSTANBUL (ÖZEL)

Beşiktaş Mimarlık'ta okuyan üç öğrenci dün öğleden sonra Beşiktaş'taki Barbaros Kahvesinde otururlarken Dev-Sol taraftarları oldukları belirtilen kalabalık bir grubun saldırısına uğradılar. Öğrenciler "kahveden çıkın" tehditleri karşısında direnince Dev-Sol taraftarları öğrencilerin üzerine ikişer üçer saldırdılar. Polis olaydan sonra kaçan saldırganlardan biri ile saldırıya uğrayan öğrencilerden ikisini götürdü.

Öte yandan aynı kahvede oturan 5 DGB'li öğrenci de sabahleyin Dev-Sol'cuların saldırılarına uğradılar.

BOĞAZİÇİ'NDE

Boğaziçi Üniversitesi'nde duvardaki panoda asılı bulunan Aydınlık gazetesi, İGD'nin başını çektiği sahte solcu gruplar tarafından yırtıldı. Bunun üzerine gazeteyi yeniden asan öğrenciler sahte solcuların saldırılarına uğradılar. Saldırı üzerine olay yerine gelen polis durumu yatıştırdı.

Bu arada dün öğle üzeri İGD'lilerin astıkları afişi indiren yurt müdürüne de saldırmışlardı.

Bu arada İstanbul DGB basına yaptığı yazılı açıklamada Barbaros Kıraathanesinde DGB'li öğrencilere yapılan saldırıyı kınadı.

## Direnişe geçen...

(Baştarafı 1. sayfada)
sonucu jandarmanın müdahalesine uğradığını bildirdiler. Bu arada direnişin Işverenin bantları hızlandırarak işçileri fazla üretime zorlaması nedeniyle başlatıldığı öğrenildi

Çerkezköy Profilo işçileri İş yöneticilerinden, halen yürürlükte olan toplusözleşme üzerinden yeni bir protokol yapılarak ücret artışı sağlannasını istemekteydiler. Ancak Maden-İş işçilerin bu talebini geçiştirmekte ve işverenle böyle bir protokol yapmaya yanaşmamakta idi.

Bu arada önceki günlerde işveren işçilerden üretimi hızlandırmalarını istedi. İşçiler ücretlerinin düşüklüğünü hatırlatarak, işverenin isteğine uymayacaklarını bildirdiler. Bantların hızlandırılması fabrikadaki işçiler arasında var olan huzursuzluğu iyice artırdı.

Bunun üzerine işçiler Çarşamba günü bantları durdurdular ve fabrikada direnişe geçtiler bir bölümü fabrikanın dışında büyük bir çoğunluğu da fabrikanın içinde direnişi sürdürdüler. Çarşamba akşamı başlayan direnişe Perşembe günü gecesi jandarma kuvvetleri müdahale ettiler. İşçiler fabrikadan dışarı çıkarıldılar. Güvenlik kuvvetleri daha sonra 178 işçiyi gözaltına aldılar.

Direnişin kırılması ve jandarmanın fabrikada tertibat alması üzerine, yüzlerce Profilo işçisi Maden-İş'in Çerkezköy Şubesine giderek, Maden-İş yöneticilerinden ve İGD'li temsilcilerden hesap sormak istediler. Ancak Maden-İş yöneticileriyle İGD'li temsilcilerin jandarmaya sığınarak işverenin bürosunda korundukları öğrenildi.

Öte yandan Profilo işverenin direniş nedeniyle ilk elde 70 işçinin çıkışını verdiği bildirildi. İşverenin Maden-İş yöneticileriyle birlikte listeler hazırladığı ve önümüzdeki günlerde birçok işçinin çıkışlarının verilmesinin beklendiği haber alındı.

## TELEVİZYON

17.00 HABERLER
17.05 EVDEKİ DOKTOR
Dizinin "Gözlerimin İçine Bak" adlı ikinci bölümü yayınlanacak.
17.30 FİLİPPER (Küçük Kaptan)
18.00 NAKLEN YAYIN
İngiltere Lig Kupası maçlarından Nottingham Forest-Southhampton karşılaşması naklen yayınlanacak.
19.45 CEYHUN ATUF KANSU
Ozan Ceyhun Atuf Kansu'nun birinci ölüm yıldönümü nedeniyle hazırlanan bir program sunulacak.
20.30 HABERLER
21.15 BEŞ DAKİKA
21.20 ZEYTİNLER ALTINDA
İzmir televizyonunca hazırlanan ve Vasfi Uçkan'ın öyküsünden uyarlanan dizinin 6. bölümü yayınlanacak.
22.00 YURDUN SESİ
Mehmet Özbek ve Cemile Kutgun'ün birlikte sundukları programda şu sanatçılar yer alıyorlar: Mehmet Özbek, Necla Akben, Hale Gür, Yaşar Topçam, Kemal Yeniceli, Mihrican Bahar, Radife, Erten, Seyfettin Tomakin ve Arif Meşhur. Programı hazırlayanlar: Erşan Başbuğ ve Adem Gürses.
23.00 BİR GAZETECİNİN SERÜVENLERİ (Görgü Tanığı)
Dizi filmin 7. bölümü yayınlanacak.
23.50 HABERLER

## RADYO

### TRT 1

05.00 Açılış Program ve Kısa Haberler
05.05 Türküler, Şarkılar ve Oyun Havaları
06.00 Kısa Haberler
06.02 Günaydın
07.30 HABERLER
09.02 Çocuk Saati
10.00 Kısa Haberler
10.01 Arkası Yarın
21.30 Dinleyici İstekleri
22.00 Kısa Haberler
22.02 Hafif Müzik
22.30 Beraber ve Solo Şarkılar
23.00 HABERLER
23.10 Cumartesiden Pazara
00.55 Kısa Haberler
01.00 Gece Yarısı

### TRT 2

08.00 Açılış ve Program
08.02 Gün Başlıyor
09.00 Türküler Geçidi
09.20 Gönül Telimizi Titretenler
09.40 Dünden bugüne radyoculuğumuz
10.30 Şarkılar
11.00 Bilim, Kurgu ve Müzik
11.30 Ali Rıza Gündoğdu'dan Türküler
18.00 okulda Müzik
18.45 Türküler
19.00 HABERLER
19.45 Beraber Şarkılar
20.30 Haftanın Ülkesi
21.30 Erkekler Faslı
22.30 Hafif Müzik
23.00 Caz Sevenler İçin
23.30 HABERLER
23.35 Saz Eserleri ve Saz Soloları
23.55 Program ve Kapanış

### TRT 3

07.00 Açılış ve Program
07.02 Güne Başlarken
08.00 Sabah Konseri
09.00 Merhaba
10.00 Müzik Stüdyosu
11.00 Öğleye Doğru
12.00 Sizin İçin Seçtiklerimiz
13.00 Müzik Köşesi
16.00 Anıların Müziği
18.00 Gençler İçin
19.00 Plak Dolabından
20.00 Dünden Bugünden
21.00 Günümüzde Caz
22.00 Gecenin Getirdikleri
23.00 Cumartesi Konseri
24.00 Gece ve Müzik
01.00 Program ve kapanış

# Demirel:...

(Baştarafı 1. sayfada)
te, kahverengi liste, sarı liste, pembe liste gibi yayınladığınız listeler tamamen yalandır, gerçekle bir ilgisi yoktur.

"Bu açıklamanın birinci sayfada aynı yerde yayınlanmasını rica ederim.

"Süleyman Demirel-Adalet Partisi Genel Başkanı."

## Maden-İş, Bank-Sen...

(Baştarafı 1. sayfada)
nun sözkonusu sendikalarla ilgili raporunu değerlendiren DİSK Onur Kurulu, Konfederasyon ana tüzüğünün 9 ve 33. maddeleri uyarınca bu sendikalardan üçüne birer yıl, birine de 4 ay süreyle geçici ihraç cezasını uygun gördü.

DİSK Onur Kurulunun 4 sendika hakkında düzenlediği raporu DİSK Yürütme Kuruluna gönderdiği ve Yürütme Kurulunun geçici ihraç kararlarını önümüzdeki günlerde açıklayacağı belirtiliyor.

# PAKETTEN ZAM ÇIKTI

(Baştarafı 1. sayfada)
yerlerde sahip oldukları maddelerin miktarlarını bildirmeleri istendi.

Alınan bilgilere göre, zamlı akaryakıt fiyatlarında bölgelere göre değişik fiyat uygulaması sürdürülecek.

Buna göre, süper benzin Ankara'da 20 liradan satılırken, İstanbul'da 19 lira 70 kuruştan satılacak. Tüp gazın ise Ankara'daki satış fiyatı 125 lira, gazyağının ise 10 lira olarak belirlendi. Tüpgaz ise İstanbul'da iki ayrı fiyattan satılacak. Buna göre Anadolu yakasında 116 liradan satılan tüpgaz, Rumeli yakasında 125 liradan satılacak. Bu arada İzmir'de tüp gaz 116 liraya, İzmit'te 114 liraya, Manisa'da 113 liraya satılırken Kars'ta 180 liradan satılacak.

Ayrıca sanayi yakıtı olarak kullanılan fuel-oilin 6 liradan satılacağı öğrenildi.

PETROL KONUSUNDAKİ DİĞER ÖNLEMLER

Zamlarla birlikte petrol tüketimini kısıtlamak için alınacak yeni önlemler de açıklandı.

Trafik kısıtlaması: Özel binek otolarının trafiğe çıkmaları kısıtlanıyor. Buna göre belli illerde bir gün son rakamı tek, bir gün son rakamı çift olan arabalar trafiğe çıkacak. Aykırı davrananlara 1 ay hapis ve 10 gün trafiğe çıkıştan men cezası verilecek.

Fuel-oil tasarrufu: Yeni yapılarda fuel-oil ile ısıtma vasaklanıyor. Halen fuel-oil ile ısıtılan binaların kömüre geçmeleri teşvik edilecek.

Jeneratör: Bundan böyle elektrik kesintilerinde jeneratör kullanılması yasaklanacak. Kullananlara ceza verilecek.

Toplu taşıma: Ankara'da Milli Savunma Bakanlığı ve Genelkurmay Başkanlığının emrinde bulunanlar dışında kalan kamu kuruluşlarına ait otobüs ve minibüs niteliğindeki servis arabaları, Ankara Belediyesine kiralanacak ve kitle taşımacılığında kullanılacak. Bu uygulama daha sonra diğer kentlere de yayılacak.

ÇİMENTO—ŞEKER—DEMİR—ÇELİK SATIŞLARI

Bu arada dün yayınlanan Bakanlar Kurulu tebliğiyle çimento, şeker, demir-çelik satışları Pazartesine kadar durdurulduğu bildirildi. Bu malları her türlü ticari veya sınai faaliyetler için stoklamış bulunanlar, işyerlerinde ya da başka yerlerde bulunan mallarının miktarlarını ilgili vergi dairelerine bildirecekler. Bu mallara ilişkin bildirimler en geç 19 Mart Pazartesi günü çalışma saati sonuna kadar verilecek. Ancak şeker bildiriminin mülki amirliklere yapılması istendi. Bu mallarla ilgili zamların da Pazartesi günü açıklanması bekleniyor.

Belirtilen süre içinde bildirimde bulunmayanlar ya da eksik bildirenler hakkında yasal koğuşturma yapılacak.

Bu temel maddelere yapılan zamların diğer temel ihtiyaç maddelerinde de zincirleme zamlara yol açacağı bildiriliyor. İlk elde ekmek fiyatlarının yeniden belirleneceği söyleniyor.

SİGARAYA DA ZAM GELİYOR

Fiyatları yeniden belirleneceği için satışı yasaklanan sigaralara da yaklaşık olarak yüzde 50 oranında zam yapılacağı öğrenildi. Buna göre, filitreli sigaralar 15 lira, uzun filitreli 20 lira olacak. Filitresiz sigaralara da yüzde 15-25 oranında zam yapılacağı bildiriliyor.

BEKLENEN DİĞER ZAMLAR

Ayrıca Türkiye Elektrik Kurumu (TEK) de Başbakanlığa başvurarak elektrik fiyatlarına yüzde 20 ile 40 arasında zam yapılmasını istediğini bildirdi. Konu Bakanlar Kurulunda incelenip sonuçlandıktan sonra bir açıklama yapılacak.

ÖNLEM PAKETİNDE BAŞKA NE VAR?

Bu arada Ecevit'in iş adamları ve sendikacılarla yaptığı görüşmelerden sonra diğer önlemlerle ilgili olarak beş bakandan oluşan komisyon çalışmalarına başladı. Komisyonda ele alınan konuların başında döviz meselesi ve yabancı sermaye konusu yer alıyor.

Önlem paketinin diğer bir maddesi olan taban fiyatlarıyla ilgili olarak hükümetin tarım ürünleri fiyatlarını düşük tutmayı kararlaştırdığı bildirildi.

Döviz konusunda ise esas olarak işçi, turist ve ihracatçı dövizine katlı kur uygulanması bekleniyor. Ayrıca Türkiye'ye gelecek olan turistlerden de belli miktarda döviz bozdurmaları istenecek. Bu dövizi bozdurmayanların ülkeye girişi engellenecek.

Alınacak diğer bir önlem tüketimin sınırlandırılmasıyla ilgili. Yeni bir tüketim vergisi getirilmesi, ayrıca zorunlu olmayan mallara buna ek olarak satış vergisi konulması planlanıyor.

Yabancı sermayenin girişinin teşvik edilmesi için, yabancı sermayenin girişini kolaylaştıracak ve bürokratik işlemleri azaltacak yeni bir yönetmelik de Devlet Planlama Teşkilatı tarafından hazırlandı.

Yabancı sermayenin başvurusundan sonra buna ilişkin işlemler belli bir takvime bağlanıyor yabancı sermayeden yeni teknoloji getirmesi, ihracat artırması, turizm gibi konulara yönelmesi bekleniyor.

KİT'ler için belli üretim hedefleri saptanacak ve kuruluşların bu amaçlara ulaşması için çalışılacak.

Ücret artışlarının sınırlandırılması için geçen yılki toplumsal anlaşma sisteminin bu yıl da sürdürülmesi düşünülüyor.

Piyasa hacmini daraltmak ve tasarrufu arttırmak için faiz hadlerinin daha da yükseltilmesi planlanıyor.

## Ökçün: "Romanya...

(Baştarafı 1. sayfada)
nuna kadar, akaryakıt ihtiyacımızın bir kısmını karşılayacak" dedi.

Bir süre önce, Başbakan Bülent Ecevit'in Romanya'daki girişimlerinin önemli sonuçlar sağladığını belirten Gündüz Ökçün, "Romanya Dışişleri Bakanı Sayın Andrei ile ekonomik konularda görüş birliğine vardık. Romanya şimdilik başgösteren akaryakıt darlığımızı gidermek için ay sonuna kadar mazot verecek. Sanırım ki bu, darlığı biraz olsun giderecektir" dedi.

ROMANYA DIŞİŞLERİ BAKANI ONURUNA VERİLEN YEMEK

Romanya Dışişleri Bakanı Stefan Andrei başkanlığındaki 15 kişilik heyet onuruna dün akşam İstanbul-İntercontinental Otelinde, bir yemek verildi. Yemeğe Dışişleri Bakanı Gündüz Ökçün, İstanbul Valisi İhsan Tekin, Belediye Başkanı Aytekin Kotil ve Bakanlık yetkilileri katıldı.

ROMANYA'DAN YAKIT GELDİ

Öte yandan Romanya'dan 11 bin ton benzin, 20 bin ton motorin getiren bir gemi dün sabah İstanbul'a geldi. Gemi mallarının bir kısmını Haramidere tesislerine boşalttıktan sonra kalanını da Derince'deki tesislere teslim edecek. Yetkililer Romanya'dan yakıt alımının süreceğini belirttiler.

ROMANYA PETROL ARAMAYA YARDIM EDECEK

Romanya Petrol arama konusunda Türkiye Petrolleri Anonim Ortaklığı (TPAO)'na yardım edecek.

Konuyla ilgili karar Resmi Gazete'de yayınlanarak yürürlüğe girdi. Bu kararın Türkiye ile Romanya arasında 1979 yılında imzalanan ticaret, sanayi, teknik ve ekonomik işbirliği anlaşması çerçevesinde alındığı bildirildi.

## Çağlayangil: "Avrupa'yı sarmaya...

(Baştarafı 1. sayfada)
larında güreşmeye hazırlanıyor. Türkiye üç kıtanın kilidi olan bir memleket. Dünyada savaş olmuş da Türkiye katılmamış, bu görülmüş şey değil. Türkiye çok nazik bir devreyi yaşıyor" dedi.

Orhangazi İlçesinde AP İl Başkanlığı tarafından düzenlenen bir toplantıda konuşan Çağlayangil, dünyada İkinci Dünya Savaşından sonra kurulan dengenin bozulduğuna dikkat çekerek, yalnız Türkiye'nin değil, dünyanın çok nazik bir devrini yaşadığını kaydetti. Vietnam'ın Kamboçya'ya, Çin'in Vietnam'a saldırdığını, Kuzey Yemen ile Güney Yemen arasında çıkan savaşın sürdüğünü söyleyen Çağlayangil, daha sonra şunları belirtti:

"DÜNYADA BÜYÜK BİR ÇEKİŞME VAR"

"Dünyadaki bu olaylardan bize ne diyenler olabilir. Ancak kazın ayağı öyle değildir. İkinci Dünya Savaşı öncesi milletler arasındaki bu çatışmalar günün birinde İkinci Dünya Savaşını doğurdu. Bu savaşta 25 milyon kişi öldü. Bugün de dünyada büyük bir çekişme var. Savaştan sonra devletler biri komünist, diğeri hürriyetçiler olmak üzere iki blokta birleştiler. Bu blokların güçleri denkti. Bu denge üzerinde dünya barışı oturmuştu. Bugün bu denge bozulmuş, sarsılmıştır. Amerika Kızıl Çin'i yeni bir kuvvet olarak ortaya çıkarmıştır.

"Bugüne kadar bu ejderhanın esamesi okunmuyordu. Çünkü Çin'in parası yoktu. Fabrikası, sanayisi ileri değildi. Japonya bu ülkeye gelip fabrikalar kurmaya başladı. Amerika Çin'i resmen tanıdı. Hürriyetçiler blokuna girişi Sovyetler'i endişelendirdi. Sovyetler bu hazırlıklar benim için dedi. Avrupa'yı sarmaya başlayan Rusya kendisinin sarıldığını gördü. Ayının nasırına bastılar. Devler şimdi aralarında güreşmeye hazırlanıyor. Türkiye üç kıtanın kilidi olan bir memleket. Dünyada savaş olmuş da Türkiye katılmamış, bu görülmüş bir şey değil. Türkiye çok nazik bir devreyi yaşıyor."

"OYLAR BÖLÜNÜNCE ORTAYA CURCUNA ÇIKIYOR"

İhsan Sabri Çağlayangil, konuşmasına devamla, "Gam kasavet çekmeyin, milleti bu sıkıntıdan yine sizler kurtaracaksınız" dedikten sonra şunları belirtti:

"Türkiye'de iki büyük parti vardır. İktidarı ortada bırakmayın, oylar bölününce ortaya birtakım curcunalar çıkıyor. Bunlar hangi tarafa giderse o taraf iktidar oluyor."

## 16 Mart'ın...

(Baştarafı 1. sayfada)
Bazı önemli noktalarda çok sıkı güvenlik önlemleri alınması nedeniyle sahte solcu gruplar 16 Martı protesto bahanesiyle yaptıkları eylemleri kenar semtlere ve lise-lere kaydırdılar.

7 öğrencinin katledildiği İstanbul Üniversitesi çevresinde ve olayın geçtiği yerde askeri birlikler yüzlerce askerle tedbir aldılar. Bu nedenle burada herhangi bir olay meydana gelmedi. Ayrıca bir gün öncesinden çıkan söylentiler yüzünden çok az sayıda öğrencinin okula geldiği görüldü. Saat 10.00 sıralarında Süleymaniye'de toplanan bir grup öğrenci dağıtıldı.

İTÜ'de ise derslere normal olarak devam edilirken Dev-Sol'cular bazı binalara 16 Martı protesto eden pankartlar astılar. İTÜ'de de okula çok az sayıda öğrenci geldiği görüldü.

Edebiyat Fakültesi Coğrafya bölümünde DGB'li öğrenciler ölenler için saygı duruşunda bulundular. Kasımpaşa Lisesinde protesto boykotu yapıldı. Maltepe, Kartal Lisesi ile Kartal Meslek Lisesinde sabah derslere başlandığı sırada jandarma çok sıkı arama yaptı.

Sahte solcular eylem yapamadıkları yerlerde bazı paketler bırakarak bomba ihbarları yaptılar. Ortaköy Eğitim Enstitüsü ve Bahçelievler Lisesinde asılsız bomba ihbarında bulunuldu. Altımermer Lisesinde bazı öğrenciler lastik yakarak gösteride bulundular.

## Denktaş: ...

(Baştarafı 1. sayfada)
lararası görüşmeleri erteleyici bir tutum içinde olduğunu öne süren Denktaş konuşmasını şöyle sürdürdü: "Kipriyanu'nun tutumu garip-tir. Mantıki değildir. Türk toplumunun lideri ile görüşmemek ani bir politika değişikliğidir. Bunun yanlış bir davranış olduğunu söyleyebilirim. Bu tutum toplumlararası sürtüşmeyi artırır. Araya suni engeller koymamalıyız. Görüşmeliyiz derim ve görüşebileceğimizi de söyleyebilirim. Suni engeller zamanla ortadan kaldırılabilir. Bu nedenle gecikmeye gerek yok. Ne kadar çabuk görüşürsek o kadar iyi olur."

Denktaş, Rum tarafının toplumlararası görüşmeler için Maraş sorununu ön şart olarak öne sürmesini de doğru bulmadıklarını belirtti:

WALDHEİM'İN ÇABALARI

Basın toplantısında Birleşmiş Milletler Genel Sekreteri Kurt Waldheim'ın, Kıbrıs'ta toplumlararası görüşmeleri başlatma girişimlerini desteklediklerini de açıklayan Denktaş, "Sayın Waldheim'ın gündem konusunda herhangi bir görüşü ve önerisi olmamıştır. Yalnızca tarafların görüşünü almıştır. Güvenlik Konseyinin vermiş olduğu yetkiyle taraflarla temaslarını sürdürmektedir. Liderliklere temsilcilerini göndermeye davetinde bulunmuştur. Rum tarafının göndereceği temsilciye eşit bir temsilciyi de biz göndereceğimizi duyurduk" dedi.

Denktaş toplumlararası görüşmelere katılacak tarafların KTDF ve Kıbrıs Rum yönetimi olduğunu belirterek esas sorunun iki idarenin birbirleriyle uyum içerisinde müşterek bir idare oluşturulması olduğunu söyledi.

Hükümetle sürdürdükleri temaslar konusunda bir açıklama yapan Kıbrıs Türk Federe Devleti Başbakanı Mustafa Çağatay da "KTFD Dışişleri, Savunma ve Turizm Bakanı Kenan Atakol'un Waldheim'ın çağrısına uygun olarak, Rum yönetimi Dışişleri Bakanı Rolandis'le görüşmek üzere, önümüzdeki günlerde New York'a gitmeye hazır olduğunu açıkladı.

HÜKÜMETLE GÖRÜŞMELER

Rauf Denktaş hükümetle yaptıkları görüşmeler sonunda her konuda tam bir anlaşmaya vardıklarını açıkladı. Denktaş, "Ekonomik ve siyasal sorunlarımızın çözümüne ilişkin tüm talep-lerimiz Türk hükümetince kabul edilmiştir" dedi.

## Demirel, işadamlarının yemeğine katılmak üzere İstanbul'a geliyor

ANKARA (ÖZEL)

AP Genel Başkanı Süleyman Demirel çeşitli temaslarda bulunmak ve iş adamlarının yemeğine katılmak üzere bu sabah İstanbul'a geliyor.

İş adamlarının vereceği yemeğin, daha önce Demirel'in Ankara'da evinde verdiği yemeğe karşılık olduğu öğrenildi.

AP Genel Başkanı, yarın genişletilmiş İl Divanına genel ekonomik ve siyasi durum konusundaki görüşlerini anlatacak. Demirel Pazartesi gününü de temaslarla geçirecek.

Salı sabahı Ankara'ya dönecek olan Demirel, aynı akşam Genel İdare Kurulunu toplantıya çağırdı. Gerek Genel İdare Kurulu toplantısında, gerekse Çarşamba günü yapılacak AP Ortak Grubu toplantısında son siyasal gelişmeler ve ekonomik durum değerlendirilecek.

Demirel'in Güneydoğu Anadolu ve Karadeniz'e yapacağı gezilerin programları ise henüz kesinleşmedi.

Bu arada AP Genel Başkanı, "Basının büyüğü küçüğü olmaz, fikirler vardır. Bakarsınız bir gün memleket idaresi o istikamette teşekkül eder. Zaten hürriyet dediğimiz zaman benden olanlar hür, bana karşı olanlar kessin sesini diyemezsiniz. Olmaz böyle şey. Kavga yaparız, bu kavga bizim işimiz. Bu kavganın doğrusu, haklısı yapılacaktır" dedi.

Demirel, Ankara Gazeteciler Cemiyeti Başkanı Beyhan Cenkçi başkanlığında Cemiyet Yönetim Kurulu üyeleriyle AP Genel Merkezinde yaptığı görüşmede AP'nin basın sorunları konusunda çok hassas olduğunu belirterek, basına karşı girişilen her hareketin geri tepmeye mahkum olduğunu söyledi

KAYIP — İ.Ü. Fen Fakültesi'nden aldığım öğrenci kimlik kartımı ve Mediko Sosyal kartımı kaybettim. Yenisini alacağımdan eskisi hükümsüzdür.
Ali Osman HİÇYEMEZ

AŞIK VEYSEL GÜNÜ

Katılan Ozanlar: İsmail Nar- Musa Merdanoğlu, Aşık Haydari, İsmail Şimşek, Ali Güç, Doğan Karabayır, Abuzer Karakoç.
Gün: 18 Mart 1979
Saat: 14.00
Yer: TİKP Ankara İl Lokali
Karanfil Sok. No: 26 (Eski Halk Tiyatrosu Salonu)
Giriş serbesttir.

Türkiye İşçi Köylü Partisi Ankara İl Örgütü

## Hua Guo-feng...

(Baştarafı 1. sayfada)
yu kardeş kent ilan etmek amacıyla düzenlenecek törene katılmak üzere Pekin'e gelmişti.

Hua Guo-feng Manoba ile görüşürken Çin'in Vietnam'ın kışkırtmalarına karşı bir ders vermek zorunluluğu duyduğunu ve bu amaçla cezalandırma hareketini başlattığını bildirdi. Hua, geri çekilme işlemini Vietnam'ın Kamboçya'yı boşaltması şartına bağlı madıklarını ve dünya kamuoyunun yargısının, Vietnam'ı çekilmeye zorlayacağını söyledi.

Hatırlanacağı üzere, Çin Hükümeti 5 Martta yaptığı açıklamada, Çin'in hedefine ulaştığını ve harekata son vereceğini duyurmuştu.

## CHP İstanbul delege seçimleri yapılıyor

İSTANBUL (ÖZEL)

CHP'nin Mayıs ayındaki Büyük Kurultayı öncesinde yapılması gereken ilçe kongrelerinde oy kullanacak delegeleri belirlemek için bugün ve yarın İstanbul'un bütün mahallelerinde seçimler yapılıyor. Seçimlerde CHP içindeki çeşitli grupların arasında büyük çekişme geçmesi bekleniyor. Geçtiğimiz hafta diğer illerde de yapılan seçimlerden sonra Nisan ayı içinde ilçe ve il kongreleri yapılacak.

İki gün sürecek olan seçimlerin kesin sonuçlarının Pazartesi günü alınması bekleniyor.

## TİKP: "İsdemir'deki...

(Baştarafı 1. sayfada)
mir Gerçeği" başlığı ile yazdığı yazıdan dolayı İsdemir'deki iş akdi feshedilen Kimya Teknisyeni ve TİKP Hatay İl Yönetim Kurulu Üyesi Cafer Keskin ile ilgili kararın kaldırılması için ilgi ve emirlerini rica ettiğini bildirdi.

Çamkıran, mektubunda Keskin'in adı geçen yazıda Sovyetler'in İsdemir aracılığı ile milli ekonomimize zarar verdiğini açıkladığını kaydederek, "Bir işçinin siyasi kanaat ve faaliyetlerinden dolayı işsizliğe mahkum edilmesi, fikir ve siyasi faaliyette bulunma özgürlüğünü hedef alan bir anlayışın uygulanması olmaktadır" dedi.

Keskin'in, yazısının yayınlanmasından 5 ay sonra ve TİKP Hatay İl Yönetim Kurulu'na seçilmesinin hemen ardından iş akdinin feshedildiğini de kaydeden Çamkıran, "Partimizi hedef alan bu anti-demokratik uygulamada 'Başbakan'a hakaret gibi bir gerekçenin ardına sığınılması dikkat çekici ve acı bir durumdur. Böylece kişiliğiniz anti-demokratik bir uygulamaya alet edilmek istenmektedir" dedi.

Keskin'in işten atılmasına gerekçe olarak sözkonusu yazıda "Başbakan ve Müessese Müdürlüğüne hakaret ettiğinin" gösterildiğini kaydeden Çamkıran, mektubunda şöyle dedi:

"Yazı incelendiğinde görülecektir ki, ne Başbakan'a ne de Müessese Müdürlüğüne hakaret söz konusu değildir. Ayrıca mahkemelerde böyle bir iddia ile açılmış herhangi bir dava da bulunmamaktadır. Kaldı ki İsdemir yetkilileri Cafer Keskin'in iş kanunlarına göre cezai soruşturmayı gerektirecek bir tutumunun olmadığını belirtmekte ve Cafer Keskin'den övücü bir dille söz etmektedirler."

İşçilerimizin ve teknisyenlerimizin milli ekonomiyi savunmalarının ve hükümeti eleştirmelerinin sevindirici bir tutum olduğunu kaydeden Çamkıran, Başbakanı eleştirmeyi Başbakana hakaret sayan anlayışın da fikir özgürlüğü ile bağdaşamayacağını belirtti. Çamkıran şöyle dedi:

"Öğrenmek istiyoruz, fikir özgürlüğünü savunan Partinizin iktidarında, işçilerin Başbakanı ve yöneticilerini eleştirmek hakkı var mıdır? Yoksa işçilerden beklenen davranış kapıkulları olmak mıdır?"

Çamkıran'ın mektubu, bu kararın kaldırılması isteği ile sona eriyor.

## Devrimci Halkın Yolu...

(Baştarafı 1. sayfada)
saflarında birleşmeye çağırmıştı. Halkın Yolu taraftarlarının büyük çoğunluğu bu çağrıya uyarken, ufak bir grup Halkın Yolu taraftarı ise "Devrimci Halkın Yolu" adı altında varlığını sürdüreceğini açıklamıştı. Bu grup başından itibaren çeşitli saldırı ve baskı eylemlerine girişmiş ve büyük tepki toplamıştı. Bu grubun liderleri ve bazı gençler TÜR-DA'nın Ankara bürosunu basarak, büroda bulunan Halkın Yolu dergilerini silah zoruyla gasbetmiş, dergiyi satanlara ve bayilere saldırılarda bulunarak derginin satış ve dağıtımını engellemeye çalışmışlardı. "Üç Dünya Teorisi"ni reddettikleri için "Redciler" olarak adlandırılanlar bunların yanı sıra TİKP'ye katılanların evlerini basarak, evlerde bulunan kitap, daktilo makinası, yatak, yorgan ve halı gibi eşyaları da gasbetmişlerdi.

Devrimci Halkın Yolu'nun fikirlerine ve eylemlerine karşı çıkan muhalefet görüşlerini açıklayan bir broşür yayınladı. Broşürde, Devrimci Halkın Yolu liderlerinin, Mao Zedung, parti içi iki çizgi mücadelesi, "yüz çiçek açsın, yüz fikir tartışsın" ilkesi, sosyalist ekonominin inşası, halk savaşı, vb. konusundaki görüşleri eleştiriliyor.

Broşürde, Devrimci Halkın Yolu liderlerinin Mao Zedung'a hücum eden bir yazıyı yayınlama hazırlığı içinde olduğu bildiriliyor ve bunlardan birinin konuyla ilgili soruya verdiği bir cevap aktarılıyor:

"Ben bu meseleyi hiç araştırmadım. Konuyla ilgili tek bir kitap okumadım. Buna zamanım da olmadı. Ama sağ duyumla Mao Zedung'u revizyonist, karşı-devrimci ilan ediyorum."

## Boşaltılan özel yurtlarda 80 öğrencinin kaldığı belirlendi

● İstanbul Valiliği, öğrencilerin yurtların kapatılacağından haberdar edildiklerini açıkladı

İSTANBUL (ÖZEL)

İstanbul Vilayeti tarafından basına yapılan yazılı açıklamada, bazı Özel Yüksek Öğrenim Yurtlarının kapatılmasının, güdümlü ve yanlı olduğuna dair basında çıkan yorumların asılsız olduğu belirtildi.

Yapılan açıklamada, yurtların il valiliklerinin istem ve kararları sonucu boşaltıldığı ve çok önce gerek yurt idarecilerinin, gerekse öğrencilerin durumdan haberdar edildikleri, kendilerine yeni yer bulmaları için zaman tanındığı ifade edildi.

Kapatılan

BİLİNMEYEN "SOL"

BELGELER VE OLAYLARLA 49 grup

13

OLİGARŞİCİLER 6

S.BİRLİĞİ'NİN AVRUPA'DA TERÖR AĞI:

# MLSPB YAPTIKLARINI GANGSTERLERİNKİNDEN AYIRMAK İÇİN BİLDİRİ ÇIKARAN ÖRGÜT

**Sovyetler'in Avrupa'da ördüğü terör ağı Çekoslovakya'dan yönetiliyor, örgütler birbirleriyle dayanışma içindeler. En üstte "Çakal" diye tanınan Carlos var**

**MLSPB, Sovyetler'in yardımı olmadan hiç bir mücadelenin başarıya ulaşamayacağını söylüyor**

**MLSPB'yi yurt dışında Mahir Çayan'ın karısı Gülten Çayan örgütledi**

Aydınlık — BÜTÜN ÜLKELERİN İŞÇİLERİ VE EZİLEN HALKLAR, BİRLEŞİN!

## İTALYA'DA KIZIL TUGAYLAR, B. ALMANYA'DA BAADER-MEINHOFF (RAF), ...VE TÜRKİYE'DE MLSPB

Geçen Yılın Ağustos ayında Milliyet gazetesine bir kişi telefon ediyor ve şunları söylüyordu:

"1-7 Ağustos tarihleri arasında yapılan bombalama eylemleri tarafımızdan yapılmıştır. Bundan sonraki bombalamalarla bir ilişkimiz yoktur. Bunlar polis provokasyonudur."

Telefon eden kişi, bu açıklamayı MLSPB adına yaptığını da ekliyordu. Nedense MLSPB böyle bir açıklamayı gerekli görmüştü!..

THKP-C MLSPB... Açık adı: Türkiye Halk Kurtuluş Partisi - Cephesi Marksist-Leninist Silahlı Propaganda Birliği... Birçok bombalama suikast, soygun eyleminden sonra gazetelere telefon eden Şahıslar eylemlerin MLSPB tarafından yapıldığını söylediler. Böylece MLSPB'nin adını duymayan pek kalmadı.

### Nasıl kuruldu?

Türkiye'de faaliyet gösteren terörist örgütler son dönemde bir dağılma sürecine girmişlerken, MLSPB eylemlerini eskisi gibi sürdürebiliyordu. Bunun nedeni neydi?

MLSPB'yi 1973'lerde Mahir Çayan'ın karısı Gülten Çayan Fransa'da kurdu. G. Çayan 12 Mart öncesinde yurtdışına çıkmıştı. M. Çayan'ın karısı olma dışında THKP-C içinde önemli bir yeri ve fonksiyonu yoktu. Ancak 1973'den sonra adı sık sık duyulacaktı.

Fransız polisi, Avrupa'daki terör eylemlerini ve çeşitli ülkelerdeki örgütleri yöneten ve "Çakal" lakabiyla tanınan Carlos'un evine bir baskın yaptı. Baskın'da Carlos yakalanamadı. Fransız polisi yaptığı açıklamada Carlos'la ilgili olarak G. Çayan'ın da arandığını belirtiyordu. Batı Almanya'da Baader-Meinhoff diye bilinen RAF adlı terörist örgüt eylemlerini artırdığı dönemlerde G. Çayanların bu örgütle de bağı olduğu açıklanacaktı.

### Merkez Çekoslovakya

Gerçek ise şuydu: Askeri ve siyasi faaliyetlerini Avrupa üzerinde yoğunlaştıran Sovyetler Birliği, burada kendi beslediği ve yönlendirdiği bir terör ağı örmüştü. Bu ağın en önemli kolları İtalya'daki Kızıl Tugaylar, Batı Almanya'da RAF'tı. Faaliyetler Çekoslovakya'dan mali ve askeri olarak destekleniyor, Carlos da örgütler arasında Koordinasyonu sağlıyor, uluslararası çapta eylemleri yönetiyordu.

Bu ağın Türkiye kolu olarak Fransa'da bulunan G. Çayan ve arkadaşları uygun görüldü. Çünkü bunlar THKP-C'nin dağılmadığını, kendileri tarafından devam ettirildiğini söylüyorlardı ve THKP-C'nin siyasi çizgisi terör eylemlerine uygundu. Ayrıca Türkiye'de özellikle gençlik içinde THKP-C'nin bir prestiji vardı.

MLSPB Avrupa'daki terör ağının bir parçası olarak ortaya çıktığı andan itibaren Türkiye'ye kadrolarını göndermeye başladı. Kadrolar iki yoldan Türkiye'ye geliyordu. Birinci yol doğrudan Almanya üzerinden, ikinci yol Moskova yanlısı örgütlerde eğitildikten sonra Filistin ve Lübnan üzerinden.

Yurtdışından gelen kadrolar gençlik kesimindeki bazı kişileri örgütlediler ve MLSPB'nin eylemlerini başlattılar.

İşte MLSPB'nin eylemlerini sürdürebilmesinin nedeni yurtdışından güçlü destek alması, sırtını Sovyetler Birliği'ne dayamasıydı.

MLSPB'nin siyasi çizgisi de, 'Sovyetler'den yardıma" dayanıyor. Türkiye'deki faaliyetlerine geçmeden önce MLSPB'nin görüşlerine kısaca değinelim.

### "THKP, proletarya partisidir"

MLSPB'nin görüşleri korsan olarak yayınlanan, "Kızıldere Son Değil" adlı broşürde kısaca özetlenmiş durumda.

Bu broşürde THKP konusunda şunlar belirtiliyor:

"Ülkemizde proletarya ideolojisi, proletaryanın siyasal Partisi olan THKP'nin geliştirdiği parti ideolojisidir. Proletarya partisinin siyasal çizgisini yaşaması aynı zamanda proletarya partisinin de yaşaması anlamına gelmektedir... Şehir gerillasını yaratma somut görevini başaran doğru teorinin kılavuzluğunda savaşan, ülkemiz proletarya partisinin siyasal çizgisinin oluşturan THKP, kelimenin tam anlamıyla proletarya partisidir" (Kızıldere Son Değil, Devrimci Kurtuluş Yayınları)

THKP-C'yi kendilerinin temsil ettiğini söyleyen MLSPB, 1971'de THKP-C tarafından uygulanan ve yanlışlığı yaşanılan tecrubeyle ortaya çıkan çizgiyi takip ediyor. Kesintisizier'de öngörülen şehir gerillasını başlatma siyasetini baştan beri uyguluyor. Faaliyetlerinin hemen hemen tümünü, "Şehir Gerillası" dediği bombalama, soygun, suikast, adam kaçırma eylemleri oluşturuyor.

### Sosyalist bloğun yardımı olmadan olmaz

MLSPB'nin siyasi çizgisi de "Sovyetler'den yardıma" dayanıyor. Türkiye'deki faaliyetlerine geçmeden önce MLSPB'nin görüşlerine kısaca değinelim.

MLSPB, M.Çayan'ın "Kesintisiz Devrim" broşürlerindeki 3. Bunalım dönemi tahlilline de sadık kalıyor. Bu tahlilin "Giap, Cabral, Ho Chi Minh, Kim İl Sung, Che, Fidel gibi çağdaş bolşeviklerin geliştirdikleri çözümleme" olduğunu söylüyor. Ve THKP-C'yi inkara yeltenenlerin "öncelikle emperyalizm çözümlemesini değişikliğe uğratmaya" çalıştıklarını ekliyor.

Bilindiği gibi Kesintisizler'deki emperyalizm tahlili, "dev sosyalist bloğun varlığı ve nükleer silahların ulaştığı belirleyici seviye yüzünden emperyalistler arasında savaş çıkamayacağı" tezine dayanıyordu. MLSPB, bu tezi vurgulayarak, daha ileri götürüyor. Buna "emekçi sınıflar arasında sosyalizmin kazandığı prestij" etmenini de ekliyor ve bu etmenler içinde belirleyici olanın "dev sosyalist bloğun" yani Sovyetler Birliği'nin varlığının esas olduğunu belirtiyor.

MLSPB, Ulusal Kurtuluş hareketlerinin de başarıya ulaşmasının ancak sosyalist bloğun yardımıyla mümkün olabileceğini, çünkü bugün emperyalizmin anında üstün silahlarla her yere ulaştığını, emperyalistlere karşı durabilmek için "sosyalist bloğun" silah yardımına ihtiyaç olduğunu savunuyor.

Bu konuyla ilgili olarak "Kızıldere Son Değil" broşüründe şöyle deniliyor:

"Tekniğin başdöndürücü bir seviyede olduğu çağımızda emperyalist işgalciler Zaire'ye 5-6 saat içinde müdahale edebilmektedirler... Ezilen dünya halklarının böyle durumlarda en büyük güvencesi uluslararası sosyalist hareketin desteğidir."

MLSPB, Sovyetler Birliği ve ABD arasında çıkacak bir savaşta nasıl tutum alınacağının tartışılmasını bile "saçma, uyduruk, bilimsellikten uzak" olarak niteliyor.

### "Öncü savaşta, silahlı propaganda temel"

MLSPB, ayrıca Öncü Savaşından sonra verileceğini söylediği Halk Savaşının günümüzde değiştiğini, "birleşik devrimci savaş olarak kırlarda ve şehirlerde birlikte yürütüleceğini" belirtiyor.

Mao Zedung'un geliştirdiği halk savaşı tezine tümüyle karşıt bir görüş getiren MLSPB, emperyalizmin teknik olarak güçlü olduğunu, buna karşı geniş yığınların mücadelesinin güçsüz olduğunu, ancak "sosyalist blok"un yardımıyla emperyalistlere karşı çıkılabileceğini savunuyor.

### Parti konusunda

Parti konusunda temel görevin "parti birliğinin yeniden sağlanması, partinin merkezi yapısının yeniden oluşturulması, yani parti güçlerinin parti bayrağı altında toplanması" olduğunu söyleyen MLSPB, bu toplantının kendi bayrakları altında olacağını şart koşuyor.

Her ne kadar sık sık partiden söz etse de, faaliyetleri silahlı eylemler yapmak olan MLSPB esas olarak küçük dar silahlı grupçuklar şeklinde örgütlenmeyi esas alıyor.

Parti olmadan da silahlı mücadele verileceğini belirten MLSPB, "Partinin merkezi yapısının olmadığı dönemlerde parti yuvaları temel ve tabi mücadele biçimlerini güçleriyle orantılı olarak hayata uygular" diyor.

### Öteki oligarşiciler hakkında

Kurtuluş grubunu THKP-C'nin "resmi inkarcısı" olarak niteleyen MLSPB, Devrimci Yol'a da "gayri resmi inkarcı" diyor. MLSPB, Devrimci Yol'un, "Öncü Savaşının taktik evre olduğu" şeklindeki görüşünün, "THKP-C'nin sürgit bir silahlı mücadele anlayışı yoktur mantığının devamıdır... İşte gayri resmi inkar olursa ancak bu denli olur" diyor.

Devrimci Sol içindeki bölünme konusunda da MLSPB, her iki gruba da önderlik edenlerin oportünist - revizyonist politika güttüklerini, ancak Dev-Sol'un tabanının THKP-C çizgisine daha yakın olduğunu ve bir sel gibi yöneticilerini de boğarak THKP-C çizgisinde toplanacağını ileri sürüyor.

### Önemli eylemleri

1974'ten sonra Türkiye'ye giren MLSPB kadroları öncelerı İYÖKD paralelindeki İDOD (İstanbul Devrimci Orta Öğrenim Derneği) çevresindeki gençler içinde örgütlenme faaliyeti yürüttü. Bu arada iki küçük sendika içinde de faaliyet gösterdiler: Daha sonra Toptaşı Cezaevi'nden kaçacak olan ve bugünlerde polisin sık sık resimlerini yayınladığı MLSPB'ciler bu dönemde örgütlendi.

Birçok silahlı eylemin ardındaki örgüt olan MLSPB'nin en önemli eylemleri Hipodrom soygunu, Cihangir Erdeniz'in öldürülmesi ve son 15 milyonluk soygun. Bu arada MHP İstanbul İl Başkanı Haşatlı ve oğlunun da MLSPB tarafından öldürüldüğü söyleniyor.

### Devrimci Kurtuluş

MLSPB'nin görüşlerini savunan ve daha çok semtlerde, derneklerde faaliyet gösteren bir grup da kendine Devrimci Kurtuluş adını veriyor. Devrimci Kurtuluş'çular duvarlara, içinde "devrimci terör", "devrimci şiddet" sözlerinin geçtiği sloganlar yazıyorlar. Bu grup, TKP'nin İzmir'de düzenlediği mitinge de katıldı.

* * *

*Yarın silahlı eylemlerin ardındaki öteki grubu, Acilciler'i ele alacağız. Bu grubun İstanbul kanadının yakalanmasına yolaçan banka soygununun ilginç hikayesini anlatacağız.*

yarın

ACİLCİLER

Harbiye Akbank Şubesi soygunu

MLSPB'nin önemli eylemlerinden ikisi... Üstte Hipodrom soygunundan yandaise son 15 milyon liralık soygundan sonra olay yerleri görünüyor.

Kızıl Tugaylar örgütü üyelerinin yakalandıkları zaman ele geçirilen silah ve malzemelerden bir kısmı... Bu malzemelerin içinde Sovyetler'in Avrupa terör ağı merkezi Çekoslovakya patentli çeşitli tabanca ve tüfekler, mermiler, sahte kimlik ve mühürler ile üzerinde Kızıl Tugaylar amblemi olan kitaplar bulunuyor.

THKP-C içinde bir fonksiyonu yokken, 1973'lerde yurt dışında MLSPB'yi kuran GÜLTEN ÇAYAN

### ÇEMBERCİLİK NEDİR?

MLSPB görüşlerini savunanlara, bir dönem "Orta Doğu devrimci çemberi" tezini savundukları için "Çemberciler"de deniyordu.

Bu teze göre, Türkiye'de bir devrimin olması ve yaşaması tek başına mümkün değildir. Türkiye'de devrimin olabilmesi için Orta Doğu ülkelerinde ardarda bir dizi devrimin gerçekleşmesi gerekir. Bu görüş aslında, çoktan çöplüğü boylamış olan Troçkist "sürekli devrim" tezinin Orta Doğu'ya uygulanmış biçiminden başka bir şey değildi. Fakat Orta Doğu'da kargaşalığı artırmak isteyen Sovyetler bu görüşü alttan alta yayıyorlardı.

### MLSPB TUTUKLANAN ÜYELERİ İÇİN "SAVAŞ ESIRI" MUAMELESI ISTIYOR

MLSPB, geçen yıl içinde kaybolduğunu öne sürdüğü bir üyesi için bildiri yayınladı. Bildiride aynen şöyle deniyor:

*"Marksist-Leninist Silahlı Propaganda Birliği (MLSPB) Basın Bildirisi:*

*'Bir üyemiz oligarşi tarafından esir alınmıştır. Kanuni gözaltına alınma süresi dolmasına rağmen yoldaşımızın akibeti hakkında hiç bir resmi açıklama yapılmamıştır. Marksist Leninist Silahlı Propaganda Brliği (MLSPB) siyasal bir örgütlenmedir. Dolayısıyla üyeleri savaş esiri muamelesi görmek ve uluslararası anlaşmaların savaş esirlerine tanıdığı haklardan yararlanmak durumundadırlar. Savaş esiri statüsüne sahip olması gereken yoldaşımızın akibeti hakkında hiç bir açıklama yapılmamış olması, onun Kontrgerilla elinde olduğu, işkence gördüğü ve hatta öldürülmüş olabileceği yolundaki kuşkularımızı doğrular niteliktedir. Yoldaşımızın akibetinin açıklanması yolundaki isteğimize olumlu cevap verilmek zorundadır. Eğer arkadaşımız öldürülmüşse, bundan bizzat devletin resmi ve gayriresmi güçlerini sorumlu tutacağız ve misillemelere girişeceğiz.*

*Oligarşinin işkenceleri, zindanları, katliamları haklı mücadelemizi durduramaz.*

*KURTULUŞA KADAR SAVAŞ*
*TÜRKİYE HALK KURTULUŞ PARTİSİ*
*TÜRKİYE HALK KURTULUŞ CEPHESİ*
*MARKSİST-LENİNİST SİLAHLI PROPAGANDA BİRLİĞİ*
*(THKP – THKC / MLSPB)"*

Bildiride uluslararası anlaşmaların uygulanması istenmesi dikkat çekicidir. Herhalde MLSPB bugün verdiği "savaş"ı, iki ulus ya da iki ülke arasında bir savaş olarak gördüğünden böyle bir istekte bulunuyor.

Ayrıca "savaş esiri" terimi de dikkat çekici. Bilindiği gibi İtalya'daki Kızıl Tugaylar örgütüyle, Almanya'daki RAF örgütü de tutuklu üyeleri için savaş esiri muamelesi yapılmasını istemektedir.

## AÇIKLAMALAR...ELEŞTİRİLER...TEPKİLER...

### THKP-C SAVAŞÇILARI İMZALI MEKTUP

Dizimizle ilgili olarak, THKP–C Savaşçıları imzalı bir mektup aldık. "Aydınlık Gazetesine Tekziptir" başlığını taşıyan bu mektubu aynen yayınlıyoruz:

"Aydınlık gazetesine tekziptir:

"Bir süredir yayınlamakta olduğunuz 'Bilinmeyen Sol, Belgeler ve Olaylarla 49 Grup' başlıklı yazı dizinizi izliyoruz. Ancak yazılan ve gösterilen temeller asla gerçek yerine oturtulmuş değildir. Biz bu dizinizin hepsi hakkında birtakım eleştiriler yöneltmek isterdik; bunu şimdilik bırakıyor, özellikle THKP–C ile ilgili yazınıza kısaca değiniyoruz.

"Bir kere THKP–C'nin nasıl bir örgüt olduğunu ve neyi neden savunduğunu, M.ÇAYAN yoldaş TİKP Genel Başkanı D. PERİNÇEK'e gerektiği gibi açıklamıştı. Ne var ki PERİNÇEK karşı-devrimci görüşlerini bir türlü bırakamamış, tam tersine (eskiden olduğu gibi) CIA–MİT ve KONTRGERİLLA'nın finanse ettiği gazeteyi kullanarak, çamur ve karalama kampanyasını bütün şiddetiyle sürdürmeyi yeğlemiştir. Birincisi: Şunu hemen belirtelim ki: THKP–C hakkında hiç bir şey bilmediğiniz gibi, O'nun kimler tarafından ve nasıl kurulduğunu da, aynı zamanda, (bağlı bulunduğunuz mihrakların ajanları yeterli bilgi getirememiş olacaklar ki) neden bölündüğünden de bihabersiniz. O'nu (THKP–C'ni) istediğiniz kadar bölük-pörçük göstererek yok etmeye çalışın, her ne pahasına olursa olsun THKP–C yeniden inşa edilerek kitlelerin en önünde savaşacak ve kurtuluş bayrağını, siz ve sizi besleyenlere ağır şamarını indirerek Oligarşinin burcuna dikecektir. Bundan hiç kimsenin şüphesi olmasın. Bundan ancak sizler ve efendileriniz korkacak, paçalarınız tutuşacaktır. Ne var ki korkunun ecele faydası yoktur bunu bilesiniz.

*İkincisi: THKP–C'nin görüşleri, tamamen ülke gerçeklerinin somut tahlilinden çıkarak ortaya konmuş, dünya ve ülke deneyleri gözönünde tutulmuştur. Sizlerin sandığı gibi (daha doğrusu oportünizmin çirkin kalemlerinin tahrif ettiği gibi) CASTRO ve MARİGEHLLA'nın bir kopyasından ibaret değildir. Tam tersine Onların Marksist yorumunu içerir. Eğer bir şabloncu bulmak gerekiyorsa, o da ancak sizler olursunuz Bay Perinçek ve şürekası.*

*Kısacası aklınızı başınıza toplayınız, sizler bu durumunuzun hesabını vereceksiniz. Ve o zaman kaçacak delik arayacaksınız Amerikancı Campüs "Maoist" züppeleri.*

*THKP-C SAVAŞÇILARI*
*YAŞASIN THKP–C*

*NOT: Bu yazdıklarımız bir eleştiri değildir. Çünkü eleştiri hata yapanları doğruya çekmek için yapılan bir devrimci eylemdir ve bununla birlikte eleştiri Marksist-Leninistler arasında olur sizin gibi türedi sol içindeki MHP ile değil. İhbarlarınıza devam ediniz, çünkü mesleğiniz budur...*

Mektupta, THKP-C'nin geçmişi hakkında bilgileri nereden edindiğimiz konusunda bazı görüşler belirtiliyor.

THKP-C'nin geçmişi hakkında bilgileri nasıl edindiğimiz son derece açıktır ve gerçeklere dayanmaktadır. Mektubu yazanların da bileceği gibi, geçmişte THKP-C'nin yöneticileri arasında bulunan, eylemlerini en yakından bilen kişilerden çoğu, bugün gerçekleri görerek TİKP saflarında yer almışlardır. THKP-C'nin geçmişini en iyi bilenlerin de bu kişiler oldukları herhalde inkar edilemez.

ÖZET

## Anarşinin öteki kaynağı

**Yayınımızın son üç gününde ilginç iki grubu ele aldık. DEV–SOL ve MLSPB.**

**"Devrimci İç Savaş" dediği bugünkü kargaşalık ortamını "derinleştirmek" için yola çıkan DEV–SOL'un bütün yaptığı, mahalle işgal etmek, şurayı burayı kurşunlamak, bombalı pankart asmak, okullarda hemen hemen her gün boykot ilan etmek. DEV–SOL'cular, "faşist terörü devrimci terörle ezeceğiz" diyorlar. Bunların yaptığı terörün, komandoların teröründen tek farkı, kendi yaptıklarına "devrimci", ötekilerinin yaptıklarına "faşist" demeleri.**

**DEV–SOL'cuların en çok öfkelendikleri şey de Amerika Ne Rusya sloganı.**

**Şimdi DEV–SOL'un kiminle birleştiğini kısaca görelim.**

**"TKP'nin İzmir mitingine DEV–SOL'da katıldı" (gazetelerden)**

**"TKP'nin üç ilde kurduğu eylem komitelerinde DEV–SOL da yer alıyor" (Bizim Radyo'dan)**

**DEV–SOL'un savaş arkadaşı TKP'nin kime bağlılık andı içtiğini, kimden güç aldığını da TKP yayınımız sırasında kendi ağzından görmüştük; Sovyetler Birliği.**

* * *

**MLSPB ise birçok suikast, soygun, bombalama eyleminin ardındaki örgüt. Bunların yaptıkları eylemlerle provokasyonları birbirinden ayırabilmek, MLSPB'nin telefon ederek ve bildiri dağıtarak hangisinin kendisinin yaptığını belirtmesiyle mümkün oluyor ancak.**

**Bu örgütün kime bağlı olduğunu görelim şimdi;**

**Fransız polisi, MLSPB liderlerini neden arıyor?**

**Avrupa'daki terörün organizatörü Carlos'la ilişkileri olduğu için.**

**Carlos'u Avrupa'ya salıp Çekoslovakya'dan besleyen kim?**

**Sovyetler Birliği...**

**MLSPB'nin dünya halklarının kurtuluşunun ancak yardımına bağlı olduğunu söylediği ülke hangisi?**

**Yine Sovyetler Birliği.**

* * *

**Ankara'daki Anarşi Açık Oturumunda bazı dinleyiciler arkadaşımız Doğan Yurdakul'a soruyorlardı:**

**"Anarşinin kaynaklarından birinin Sovyetler Birliği olduğunu söylüyorsunuz. Bunu nasıl somutlarsınız?"**

**O zaman da somutlandı. Şimdi yayınımızla da gösterdik.**

**İGD, DEV–SOL ve MLSPB'nin yaptıklarına bakıldığında anarşinin öteki kaynağı bütün somutluğuyla ortaya çıkar.**