BİLİNMEYEN "SOL"

BELGELER VE OLAYLARLA 49 grup

8. Sayfamızda

İ.Bilen'in Brejnev'e gönderdiği doğum günü mesajı:

"TKP'nin savaş yolunu siz, Brejnev yoldaş aydınlatıyorsunuz"

Aydınlık

ÇARŞAMBA 7 MART 1979

Kuruluş yılı: 1921
Kurucusu: ŞEFİK HÜSNÜ

BÜTÜN ÜLKELERİN İŞÇİLERİ VE EZİLEN HALKLAR, BİRLEŞİN!

350 KURUŞ

Yeni bir zirve bekleniyor

Carter-Sedat-Begin: Yeni bir zirve için yine bir araya gelmeye hazırlanıyorlar.

İsrail Filistin devleti konusunda taviz verdi

- ABD'nin barış anlaşması ile ilgili olarak sunduğu yeni öneriler, Mısır ve İsrail tarafından olumlu karşılandı
- Carter, bugün Mısır'a gidiyor
- Mısır, İsrail'le yapacağı anlaşmanın Araplarla olan anlaşmalarını bağlamamasını kabul ettirdi
- İsrail, Batı Şeria ve Gazze'de özerklik uygulamaya razı oldu

DIŞ HABERLER SERVİSİ

Mısır ve İsrail arasında bir barış anlaşması imzalanması konusunda ABD'nin yeni bir öneri getirmesinin ardından, ABD Devlet Başkanı Carter'in Enver Sedat ve Begin'le görüşmek üzere bugün Orta Doğu'ya hareket edeceği açıklandı. Carter'in yarın Mısır'da olacağı, programda herhangi bir aksama olmazsa, Cumartesi günü de İsrail'e gideceği bildirildi.

(Devamı sa.7, sü.4'de)

YORUM

İsrail'in çıkmazı

ABD'nin on gün önce İsrail'e verdiği "ya dediğime geleceksin, ya da başının çaresine bakacaksın" ültimatomu etkisini gösterdi.

Şimdiye kadar Filistin konusunda hiç bir tavize yanaşmayan İsrail, bugün, Mısır'ın önerdiği, "Batı Şeria ve Gazze'ye bir yıl sonra Özerklik tanınması" koşulunu kabul ettiğini açıklıyor. İsrail'in bunu bir ABD önerisi olarak değerlendirmesi, sonucu değiştirmez: Mısır, Filis-

(Devamı sa.7, sü.6'da)

BAŞYAZI

Yumuşak lokma ve çetin ceviz

Doğu Perinçek

ÇİN'İN, Sovyetler Birliği'nin aleti haline gelen Vietnam yönetimine karşı giriştiği harekat, barışın nasıl korunabileceği sorusunu yeniden gündeme getirdi. Bu konuda başlıca iki görüş ve iki tutum vardır.

Birincisi, yatıştırmacıların tutumudur. Bunlara göre, barışı korumanın biricik yolu, savaş kundakçısını kızdırmamak, bunun için onun isteklerine boyun eğmektir. Yumuşamacılar, Sovyetler Birliği'nin ancak tavizler verilerek, önüne lokmalar atılarak durdurulabileceğini savunuyorlar. Yaptıkları da budur. Sovyetler Birliği ne kadar sertleşirse, bunlar da o kadar yumuşamaktadır.

İkincisi direnmecilerin tutumudur. Bu tutumu savunanlar, barışın ancak dünya hegemonyası peşinde koşan Sovyetler Birliği'nin yayıl-

(Devamı sa.7, sü.9'da)

Adana'da iki öğrenci öldürüldü

İzmir'de soygundan sonra yakalanan iki kişiyi halk linç etmek istedi

HABER MERKEZİ

Bornova'da dün sabah bir kuyumcu dükkanını silah tehdidi ile soyan üç kişiden ikisi polisle yaptıkları silahlı çatışma sonucu yakalandılar. Bornova Emniyet Amirliğinden veri-

(Devamı sa.7, sü.1'de)

Başbakan'ın Yunan gazetecileri ile yaptığı konuşma açıklandı

ECEVİT: "Türkiye ile Yunanistan arasında bir siyasi belge imzalanabilir"

- "Bazı sorunlarda şimdilik kesin çözümler getiremiyorsak, iki ülke arasındaki ortamı yumuşatacak işbirliği formülleri bulabiliriz"
- "Aramızdaki sorunlar askıya alınırsa sık, sık yeni sorunlar çıkar"
- "İki ülke ekonomik ve ticari işbirliğini kolayca genişletebilir"

Yazısı 5. Sayfada

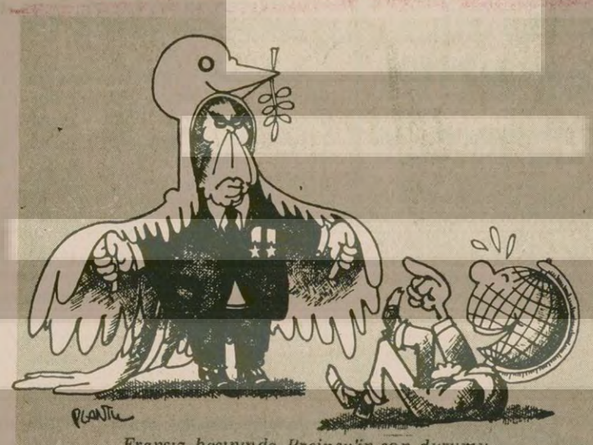

Fransız basınında Brejnev'in son durumu (Le Monde'den)

Çin Başbakan Yardımcısı Li Sien-nien:

"Vietnam kışkırtma yaparsa yeni bir harekat düzenlemek zorunda kalırız"

Çin'in Guangsi sınır birlikleri Vietnam'ın Puc Hoa kasabasında çocuklarla siyasi toplantı yapıyor.

- Vietnam, Çin'in görüşme isteğini kabul etti

DIŞ HABERLER SERVİSİ

Çin Halk Cumhuriyeti hükümeti, 5 Mart tarihinden itibaren Vietnam'daki birliklerini geri çekeceğini, bildiren açıklamasını Birleşmiş Milletler Genel Sekreteri Kurt Waldheim'a da gönderdi.

ÇİN HALK CUMHURİYETİ'NİN BİLDİRİSİ

Yeni Çin Haberler Ajansı, Çin Halk Cumhuriyetinin konu ile ilgili olarak yaptığı açıklamayı bütün dünya kamuoyuna dağıttı. Bildirinin tam metni şöyle:

"Çin sınır birlikleri,

(Devamı sa.7, sü.4'de)

Maraş katliamına katılan MHP'lilerin tutuklanmalarına devam ediliyor

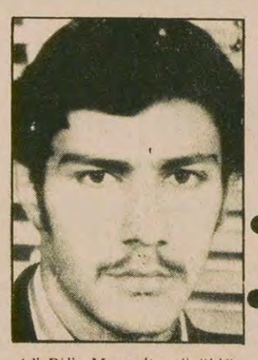

Ali Bilir Maraş'ta görüldü.

- Tutuklananların büyük kısmının eylemlerini, gazetemiz açıklamıştı
- Akıncı Metin Yüksel'i öldürmekten aranan Ali Bilir, K.Maraş'ta görüldü

K. MARAŞ (ÖZEL)

22-23-24 Aralık günleri, Kahramanmaraş'ta sahnelenen katliamın soruşturması ve tutuklamalar sürüyor. Tutuklananlar arasında çok sayıda

(Devamı sa.7, sü.3'de)

Tutuklu ve gözaltındakilerden bazıları:

Ökkeş Kenger, Güngör Gencer, Mehmet Leblebici, Mehmet Yemşen, Mehmet Fedakar, MHP İl Yöneticisi Emin Uyrukçu, Bekir Kenger, Ahmet Şerbetçioğlu, Ökkeş Sevim, Ökkeş Uncu, Yakup Kenger, Ömer Kenger, Yunus İlhan, İbrahim Aksoy, Mustafa Balcı, Ramazan Kar, Av. Ökkeş Çakmak, Ejder Akbal, Ömer Yeşilbayrak, Halil Dudak,

(Devamı sa.7, sü.4'de)

AP Araştırma ve Eğitim Merkezi, önümüzdeki seçimlerde takınacakları tavrı tespit etmeye başladı

AP: "MHP ve MSP'ye verilen oylar, CHP'ye verilmiş demektir"

LÜTFÜ OFLAZ

AP'nin önümüzdeki seçimlerde takınacağı tavır AP Araştırma ve Eğitim merkezlerince tespit edilmeye başlandı.

Ekim ayında Senato kısmi seçimlerinde AP'nin MHP ve MSP tabanını etkileyecek bütün sağ oyları toplayabilmek için şu taktikleri izleyeceği öğrenildi, "MHP hem meclis başkanı seçiminde hem de sıkıyönetim oylaması sırasın-

(Devamı sa.7, sü.3'de)

Ahmet İsvan, CHP İstanbul İl Yönetimine karşı muhalefeti birleştirmeye çalışıyor

HABER MERKEZİ

İstanbul eski Belediye Başkanı Ahmet İsvan'ın yaklaşan CHP İl Yönetim seçimlerinde yönetime karşı bir muhalefet cephesi oluşturmaya çalıştığı bildiriliyor. İsvan konuyla ilgili olarak THA'dan Teoman Erol'a verdiği demeçte, "Muhalefetin güçlü bir adayla kongreye gitmesini istediğini" söyledi. İsvan şöyle dedi:

"Bu adayın kim olacağı konusunda tüm muhalefet odaklarının anlaşmasını sağlamak gerekir. Burada önemli olan İstanbul muhalefetinin niçin oluştuğudur. İstanbul İl Yönetimi elindeki başta Belediye olmak üzere birçok olanak ve yetki-

(Devamı sa.7, sü.9'da)

Batıdan alınacak "nefes alma" yardımı yine IMF'ye bağlandı

HABER MERKEZİ

Bir süreden beri batılı ülkeler Türkiye'ye acil yardımın yapılması için IMF ile anlaşma yapılması ve IMF'nin şartlarının kabul edilmesini istiyorlar.

Türkiye IMF'nin öne sürdüğü şartların bir kısı-

(Devamı sa.7, sü.4'de)

Korutürk, AGC yöneticileriyle görüştü

ANKARA (AA)

Cumhurbaşkanı Korutürk, dün saat 17.00'de 20. Genel Kurulda seçilen Ankara Gazeteciler Cemiyeti yöneticilerini kabul ederek bir süre görüştü. Korutürk, yaptığı konuşmada, "Ulusumuzun, birlik, bütünlük ve huzuruna yönelik her çeşit girişimler karşısında

(Devamı sa.7, sü.3'de)

Maceracı gruplar ODTÜ'de kışkırtma tertipliyor

ANKARA (ÖZEL)

Dün sabah ODTÜ Hazırlık Bölümü temsilcisinin jandarma tarafından götürüldüğünü öne süren OTK (Öğrenci Temsilciliği Konseyi) forum düzenledi. Forumda "Sıkıyönetime Hayır", "Jandarma defol" gibi sloganlar atıldı. Forum devam ederken İGD'

(Devamı sa.7, sü.9'da)

Cihanda sulh için

Ankara'da bir devlet kurumunda müsdahdem olarak çalışan V.B rümuzuyla yazan okuyucumuz, sahte sol kelimesine kızdığını söylüyor. Arkasından da "biz Yurtta Barış, Cihanda Barış, birlik istiyoruz" diyor.

Okuyucumuz önemli bir fikir getirmiş. Bugün "Yurtta Barış, Cihanda Barış" isteği üzerinde tartışmak istiyoruz.

Yurtta Barış, Cihanda Barış, sözü biliyorsunuz Birinci Dünya savaşının bitiminde Türkiye Cumhuriyetinin kuruluşunda Mustafa Kemal'in şiarı idi. Dünyayı allak bullak eden, dünyayı paylaşmak için birbiriyle kapışan emperyalist devletlere karşı, uyanmış bir milletin, kurtuluş mücadelesi vermiş bir ülkenin bağımsızlığını çiğnetmemek için savaşmış bir ülkenin yöneticisi olarak Atatürk "Cihanda Barış" diyordu.

Cihanda barış gerçekten varlığı için bağımsızlığı için, dünya huzuru için savaşan, mücadele edenlerin ağzında bir değer taşırdı. Onun içinde savaştan çıkmış ülkelerin tümü, Türkiye'nin bağımsızlık mücadelesine önderlik eden Atatürk'ün "Cihanda barış" şiarını saygıyla karşılıyor ve doğunun uyanışına örnek gösteriyordu.

İsterseniz sahte sol meselesine hiç girmeyelim. İlginç bir nokta Cihanda barış şiarını atan ve bunu gerçekten bütün yaşamı boyunca savunan Atatürk İkinci Dünya Savaşının gelişini de görmüştü. Bakın size fotoğraflarla Atatürk ansiklopedisinden bir parça nakledelim:

Atatürk'ün Son Genel Sekreteri Hasan Rıza Soyak anlatıyor:

"Mussolini, gemi azıya alıp her tarafa tehditler savurduğu sıralarda, bu muvazenesiz politikacının bir gün Anadolu sahillerine bir çıkarma yapmak suretiyle Türkiye'ye de tecavüz edeceği ciddi surette düşünülmekte, hükümetçe buna göre tedbirler alınmakta idi. Dediğim gibi her zaman, ihtimallerin en uzağını ve en ağırını da gözönüne alarak, ona göre, hazırlıklı bulunmak itiyadında olan Atatürk, hükümetin aldığı tedbirleri tasvip etmekle beraber: İtalyanların, Türkiye'ye bir tecavüz teşebbüsünde: uzun bir deniz seferine katlanarak Anadolu sahillerine çıkarma yolunu tutacaklarına, bir türlü inanamıyordu. İşte bir gün bu mevzu üzerinde konuşurken dedi ki: "Bizim için sulh esastır; tarafımızdan harbe girişmek hatta harbi temenni etmek katiyen varit değildir. Fakat Mussolini bize taarruz etmek cinnetine kapılırsa, sahillerimize bir çıkarma yaparak gelmelerini temenni ederim. Sahillerimiz açıktır; Arazi itibariyle müsait gördükleri herhangi bir bölgeye, her zaman bir çıkarma yapabilirler, buna mani olamayız; yalnız asıl çıkarma yeri belli olduktan sonra, bütün kuvvetlerimizi toplayıp üzerlerine gider, gelenleri behemahal denize dökeriz; bu suretle yurt korumaktaki eşsiz azim ve kudretimizi cihana, bir kere daha göstermiş oluruz. Fakat böyle bir şey yapamazlar çocuk! Türkiye'ye karşı bir harekete karar verirlerse, ilkin Arnavutluk'a asker çıkarmak ve orayı işgal etmekle ise başlayacaklardır. Bunu kolayca yapabilecekleri aşikardır. Ondan sonra da Bulgarlarla işbirliği temine' ve Bulgarlarla beraber Boğazlar'a inmeye, diğer Balkan devletleriyle irtibatımızı kesmeye gayret edeceklerdir; bence taarruzu oradan beklemek ve tedbirlerimizi ona göre alıp mütemadiyen uyanık bulunmak gerektir." Atatürk her vesile ile bu kanatini tekrar edip durmuştur. Binanaleyh sağ olsaydı, şuursuz ve şımarık bir lider tarafından idare edilmekte olan Faşist İtalya, zavallı Arnavutluk'u istilaya başladığı zamandır ki, olanca kuvvetiyle harekete geçerdi ve ne yapar yapar, bu kahpece tecavüzü önleyerek İtalyanların Arnavutluk'ta yerleşmelerine katiyen meydan vermezdi; bence bu insafsız saldırıya karşı hareketsiz ve seyirci kalmamız, hiç de iyi olmamıştır." (sayfa 174-175)

Atatürk, İkinci Dünya Savaşı patlak verip, İtalyan Faşistleri Arnavutluk'a girdiklerinde ne yapardı, bunun tartışması önemli değil, ilginç olan Cihanda Sulh şiarını savunan Atatürk'ün İkinci Dünya Savaşını görmesi ve Balkan ülkelerinin Alman ve İtalyan faşistlerine karşı birliğini hayattayken savunmasıdır.

Cihanda Sulh şiarı gerçekten savaş kundakçılarına karşı mücadele edilirse samimiyet taşır. Cihanda Sulh'un sağlanmasının bir mücadele işi olduğunu biraz önce anlattığımız gerçekler de gösteriyor.

Ama bakıyoruz, devlet kurumumuz olan televizyonda, ülkeleri tanıtıyoruz diye bir yarışma programı başlıyor ve nedense ilk ülke de karşımıza Bulgaristan çıkıyor. Üstelik bol bol da Bulgaristan'dan dostumuz, komşumuz diye sempatiyle bahsediliyor. TRT'mizin böylece "Cihanda sulhu ilke olarak aldığı için Bulgaristan'a dostluk gösterdiğini düşünebilir miyiz? Arkasından Cihanda Sulh diye bir program yapsalar samimiyetlerine inanabilir miyiz?

Cihanda Sulh diye bir şiar atmak ihtiyacı duyulmuşsa bunun sebebi Cihanda Sulh istemeyenlerin, savaş kundakçılarının var oluşlarıdır. Bu gerçeği nasıl yok sayabilir ve ülkemize göz diken bir ülkeye elimizi uzatırız?

Bakın Sovyetler Birliği Komünist Partisi Merkez Komitesi Sekreteri ve Siyasi Büro Üyesi Andrei Krilenko, Sverdlovsk'da yaptığı bir konuşmada partilerinin üçüncü dünya savaşının çıkacağına inandığını ve bunun Sovyetler Birliği'nin gücüne, etkisine ve nüfuzuna bağlı olduğunu açıkça söylüyor. Yani biz güçlenmeden savaş çıkmaz diyor. Yani üçüncü dünya savaşını biz çıkaracağız diye itiraf ediyor.

Ne kadar önemli, Sovyet Yöneticileri savaş çıkartmak için güçlenmeye çalışırken bir zamanlar kurtuluş mücadelesi vermiş Türkiye'nin televizyonu da kalkıp Sovyetler Birliği'ne dostluk gösterilerinden onun uydusu Bulgaristan'a sempati gösterilerinde bulunuyor.

Ve programın arkasından haberlerde dinliyoruz yine dünya barışı laflarını. Hem de Sovyetler'in Tass Ajansı gibi "Sovyetler Birliği'nin barış isteği" söyleniyor da söyleniyor...

Barış diye diye barış tepeleniyor...

Gerçekten "Yurtta Barış" Cihanda Barış, sözüyle önemli bir fikri işlemişsiniz.

(Devam edecek)

BULMACA

SOLDAN SAĞA: 1) Orhan Kemal'in bir yapıtı. 2) Molla başlığı - Bir nota - Suların yükselmesi. 3) Tersi yeni gelinin eline yakılan - Bir tür çorba. 4) Karıları kardeş olan erkeklerin birbirine göre adı - Adaletli davranan. 5) Tersi kesişen iki doğru arasındaki açıklık, perspektif - Ateş - Boru sesi. 6) Rüzgar - Futbolda liberonun önünde oynayan savunma oyuncusu. 7) Tersi tanınmış, tarihe geçmiş kişiler hakkındaki öykü, söylenti (Eski dil) - Duvarcı aleti. 8) Benzeri olmayan, yalnız - Sonsuzluğa dek, daima (Eski dil).

YUKARIDAN AŞAĞI: 1) Sinirlilik (Eski dil). 2) Ana borudan su, havagazı vs.nin geçişini ayarlayan ana musluk - Çocuk oyunlarında, diğerlerine karşı tek başına oynayan çocuk. 3) Arı besleyerek bal elde etme işi. 4) Tersi mavi, yeşil karışımı gözlere denir. 5) İlave - Tersi canlıların en gelişmişi. 6) Kimyada Tantal'ın simgesi - İnce çekme metal. 7) Tersi Osmanlılarda her türlü davalara bakan devlet memurlarına denirdi - Tersi bazı yörelerde adı Emine olanlara denir. 8) Bir tür peynir - Tersi İtalya'da bir ova ve ırmak adı. 9) Okullarda oda ve temizlik işlerine bakan. 10) Tersi iki kişiyle oynanan bir oyun - Tanrı (Eski dil). 11) Tersi yağlı boyaların inceltilmesinde kullanılan bir sıvı - Bir harfin okunuşu. 12) Direktif, yönerge.

DÜNKÜ BULMACANIN ÇÖZÜMÜ

	1	2	3	4	5	6	7	8	9	10	11	12
1	K	I	Z	I	L	I	R	M	A	K	■	K
2	O	T	A	Ğ	■	S	O	A	K	■	K	E
3	Y	I	L	A	N	■	S	R	A	V	U	K
4	A	R	A	B	I	S	T	A	N	■	M	L
5	K	■	P	K	T	■	O	T	A	S	■	İ
6	■	M	■	A	R	T	■	O	T	N	A	K
7	N	İ	B	Y	A	S	U	N	■	A	S	■
8	O	L	■	A	T	A	Ş	■	A	M	İ	R

AYDINLIK YAYINLARI
2. baskı
AP Hükümetinin 1970'de hazırlattığı
MHP Raporu
ÇOK GİZLİ
7,5 lira
Genel Dağıtım: TÜR-DA
Hamam Sokak No: 4
Cağaloğlu-İstanbul

NORODOM SİHANUK
C.I.A. İLE SAVAŞIM
Kamboçya'nın ölüm-kalım mücadelesi
IŞIK YAYINEVİ
25 LİRA
Genel Dağıtım: TÜR-DA
Cağaloğlu, Hamam Sok. No: 4 İstanbul

FİKİR MEYDANI

GELİŞMEKTE OLAN ÜLKELERİN "DIŞA AÇILMASI" KİME YARIYOR?

"Bütün bu gerçeklerin ötesinde, sözkonusu ülkelerin "dışa açılmalarının" kimin işine yaradığını anlamak için, İktisadi İşbirliği ve Kalkınma Teşkilatı (OECD)'nın yayınladığı "OECD Observer" dergisinin Ocak ayı sayısında yayınlanan bir yazıya göz atmak gerekiyor"

Mehmet Aral
İktisatçı

YATIRIM malı, ara malı ve hammadde açısından dışa bağımlı hale getirilmiş olan Türkiye ekonomisinin, son yıllarda içine düştüğü bunalıma çare olarak, bazı çevreler "dışa açılma"yı gösteriyorlar.

Genellikle, en dışa bağımlı, bu nedenle de en zor durumda olan ve ulusal ekonominin başarabilecekleri konusunda fikir sahibi olmayan bu çevrelerin önerdikleri "dışa açılma" modeli, gene kendileri tarafından belirtildiğine göre, Brezilya, Meksika, Taivan, Singapur, Güney Kore ve Hong Kong tipi bir model.

Bu ülkelerin dışa açık ekonomilerinin özü ise, ileri sanayi ülkelerinden satın aldıkları hammadde ve parçalarla genellikle televizyon, pikap, radyo türü dayanıklı tüketim malı, hediyelik eşya, bir kısım sentetik kumaş ve konfeksiyon ürünleri üretip gene çoğunlukla ileri sanayi ülkelerine satmak şeklinde özetlenebilir.

Şimdi Türkiye'nin benzetilmek istediği bu ülkeler genellikle, son 15 yıl içinde ithalatlarını 10 kat, buna karşılık ihracatlarını 30 kat artırdılar. Türkiye'de bu modeli önerenlerin ikna için gösterdikleri bu gerekçe, ithalat ve ihracatın başlangıçtaki düzeyleri gözönünde tutulmayınca "parlak" görünebiliyor. Ancak, ithalat ve ihracattaki artışa karşılık bu ülkeler bugün, ithalatlarının üçte biri oranında dış ticaret açığı veriyorlar ve ileri sanayi ülkelerinden herhangi bir nedenle yatırım malı, ara malı ve hammadde alamadıkları zaman, ekonomileri durma noktasına geliveriyor.

Bütün bu gerçeklerin ötesinde, sözkonusu ülkelerin "dışa açılmalarının" kimin işine yaradığını anlamak için, İktisadi İşbirliği ve Kalkınma Teşkilatı (OECD)'nın yayınladığı "OECD Observer" dergisinin Ocak ayı sayısında yayınlanan bir yazıya göz atmak gerekiyor.

Yazı, gelişmiş OECD ülkelerindeki, "Gelişmekte olan, Hong Kong, Brezilya, Güney Kore gibi ülkelerle ticaret ve bu ülkelerin ekonomilerinin bu biçimde yön alması bizim ekonomik çıkarlarımızı tehdit ediyor" diyen bazı Batılı iktisatçıların yöneliyor.

Yazıda özetle şu görüşlere yer veriliyor:

"Bu ülkelere bizim ihracatımız, onlardan olan ithalatımızdan çok daha fazla artmıştır. OECD'nin bu ülkelerden yaptığı ithalat 1963 yılından 1977 yılına kadar, 1 milyar dolardan 33 milyar dolara çıkarken, OECD'nin bu ülkelere yaptığı ihracat 5,5 milyar dolardan 52 milyar dolara çıktı. Başka bir deyişle, bu ülkelerle yaptığımız ticaretten sağladığımız fazla, 4 milyar dolardan 20 milyar dolara çıktı.

Bu, bizim iktisatçılardan bir kısmının iddia ettiğinin tersine, sözkonusu ülkelerle yaptığımız ticaretin OECD ülkelerindeki istihdamı yok ettiği değil, tam tersine onu canlandırdığı anlamına gelir.

Bu meseleye bizim ülkelerimizdeki tüketicilerin refahlarında sağladığı gelişme açısından bakmak gerekir. Şimdi bizim tüketicilerimiz, daha önce daha çok kişinin çalışmasıyla elde edebildikleri miktarda malı, daha az işçinin çalışmasıyla elde edebiliyorlar. Daha önce kendimiz bu malları üretirken, bu malların üretiminde çalışıp da şimdi başka iş aramak zorunda kalan işçiler ise, şu sırada daha sermaye yoğun malların üretiminde çalışıyorlar. İşte dış ticaretten sağlanan kâr da burada ortaya çıkıyor. Bizim hayat standardımızı yükselten de, bu ülkelere sermaye yoğun mallar ihraç ederken onlardan emek yoğun mallar satın almamızdır."

OECD'nin açık yüreklilikle ortaya koyduğu bu gerçek, gelişmekte olan ülkelerin, bugün Türkiye'de bazılarının kasdettiği anlamda "dışa açılmanın", esas olarak emperyalist ülkelerin işine yaradığını şüpheye yer bırakmayacak şekilde belirtiyor.

Bu anlamda dışa açılma, emperyalist ülkelerin refahını artırırken bizim gibi gelişmekte olan ülkelerin ise, ulusal kaynaklarının yoksullaşmasına yol açıyor.

Böyle bir "dışa açılma"dan, bir de, ulusal zenginliklerimizin ihracında sağladıkları kârlarla yurt içinde daha çok mal yapıp satma olanağı edinenler yararlanabilir.

HALKIN SESİ

GAZETEMİZİN SAHİBİ 45 MİLYON HALKTIR

BERGAMA **İZMİR**

Gariban sigarası Birinci Menemen ve Aliağa'da 10 lira

Filtreli sigaranın hem bulunmayışı hem de pahalı oluşu nedeniyle vatandaş Birinci sigarası içmeye başladı.

Ancak Birinci sigarası Bergama'da 7,5 Menemen ve Aliağa'da ise 10 lira.

Öte yandan şekere zam gelecek söylentileri yüzünden piyasada şeker kalmadı. Çay ise yoklara karışmış. Yalnızca adi çaylar değil, filiz ve benzerleri de bulunamaz oldu.

Akgün Esen

BAŞARAN **AYDIN**

Bu yıl tütün ekiminden 16 400 lira zarar ettim

Geçim kaynağımız tütüncülük. masrafları çok olur. Bir yaz boyu Şubat ayına kadar uğraşırız.

Bu yılki piyasa da öyle oldu. Bu yıl bir kilo tütünü 61 liraya mal etmiştim. Daha önce 67.40 liraya tüccar istedi. Tekel daha yüksek alır diye vermedim.

Tütünler ortalama 40-50 lira arasında satılmaya başlandı. Bu yıl taban fiyat 70 liradan, baş fiyat ise 85 liradan aşağı olmamalıydı. Tekel tüccara müracaat ettiğimizde tekelden daha aşağı vermeye başladı. Mecburen tekele kilosu 54.20 liradan sattım. Hiç memnun değilim. Çünkü kiloda 5.60 lira zararım var. Nerede bizim bir yıl bunca çalıştığımız? Bu yıl da bütün küçük üreticilerin zarar ettiği ortadadır. Hesap ortada: 20 dekar tarla icarı 6000 lira. Dikim yevmiyesi 6000 lira. Arık parası 3000 lira, fidan parası 5000 lira, çapa yevmiyesi 3000 lira, ilaçlama parası kendim atarsam 400 lira, karı-koca olarak dört ay çalıştığımızı amale parası olarak hesap edersek 27.000 lira eder. Toplam 50400 lira tutar. Sattığımdan ise 38080 lira. Bu yıl tütün ekiminden zararım tam 16400 lira.

Bütün bu zararımıza sebep hükümetin tütün politikası.

Devlet Haziran ayında çapalama kredisi verir. Dekarına 400 lira verilmesi gerekirken bankalardan üçte biri alınamıyor. O da yüzde sekizden. Tütünü satıldığında tüccara borçlu, devlete borçluyuz.

Taban fiyat tütün kırılmadan önce belirlenmeli, üretici ona göre tütün dikmeli.

Bir de eksperler bir dert. Zengin üreticiler eksperlere rüşvet verirler. Tütünleri kaliteli olur.

Ancak biz yoksul olduğumuzdan tütünümüz kaliteli olsa dahi düşük gidiyor. Örneğin, yakın köydeki muhtar ekspere yedirmiş, tütünleri kaliteli olarak satıldı. Halbuki o tütün sulandı. Bizimki sulanmadı. Sulanan tütün katilesiz olur. Ancak Hükümetçe taban arazilerde tütün ekimi yasaklanmalı. Rüşvetin önüne geçilmeli.

Geçen yıl kiloda 10 lira kârlı olduğumuz halde bu yıl masraflarımızı kurtaramadık. Para değerinin sürekli düşmesi bizi temelli yoksulluğa itti. Hükümet bizi batakhk içerisinde tekmeliyor.

Mustafa Çevik

DÜZCE **BOLU**

Sigarayı, üzerindeki fiyattan alamıyoruz

Düzce'de sigarayı üzerinde yazılı olan fiyattan almak mümkün değil. Karaborsada filtreli sigara 25 liraya satılıyor. Bafra 750, Birinci ise 500 kuruşa satılmaktadır.

Bir aydır filtreli olsun, filtresiz olsun, hiç bir sigara bulamıyoruz. Mecbur olarak karaborsadan yüzde yüz pahalı almak zorunda bırakılıyoruz. Karaborsayı önlemek amacıyla Belediye tanzim satış kararı aldı. Bu iyi bir şey. Ama kesin çözüm değildir.

Bir Okuyucu

ANTAKYA

Acilci olduklarını söyleyen öğrencilerin, okulumuzda yaptıkları

ANTAKYA

Okulumuz Kurtuluş Lisesinde bir de ortaokul vardır. Lisede yalnız lise birler okuyor. Acilciler adlı grubun görüşlerini savunduklarını söyleyen birkaç öğrenci ortaokuldaki öğrencilere baskı yapmaktadırlar. Ben ortaokul üçüncü sınıfta okuyorum. Acilciler beni birkaç defa tehdit ettiler, Bir sınıf arkadaşıma benim için şöyle demişler: Bu okula Aydınlık Yayınevinin herhangi bir kitabını veya bir broşürünü getirirse, propaganda yaparsa onu iyice pataklayacağız". Ben de "İstediğim kitabı getiririm. İstersenize gelin tartışalım" dedim.

Geçenlerde bunlar okulumuzu birkaç sloganla boyamışlar. O gün tüm öğrenciler ve demokrat öğretmenler karşı çıktı. Okulumuzun müdürü bir açık hava toplantısı yaptı. Müdür dedi ki "Okulu ve her yeri boyamakla, slogan yazmak hiç bir meseleye çözüm getirmez." Acilciler bu konuşmadan hiç hoşlanmadıkları için hemen ayrıldılar ve 10 kişilik bir yürüyüş yaptılar. O anda tüm öğrenciler ve öğretmenler buna karşı çıktı.

ANKARA

Valilik makamına Ağustostan beri ücretimiz verilmedi

Okulumuzda Temmuz-Ağustos ayları arasında yapılan Mektupla Öğretim uygulamasında temizlik işleri için görevlendirildik. Mesai saatleri dışında, cumartesi pazar da dahil olmak üzere çalıştığımız için okul müdürü bizlere ücret ödeyeceğini bildirdi. Fakat bu güne kadar hiçbir ücret ödemesinde bulunmadı.

Uygulamaya katılan öğrenciler bizlere 6000 bin lira yardım tapladılar. Ve bir tutanakla bizlere verilmek üzere okul müdürüne teslim ettiler. Bu toplanan paranın bizlere verilmesi için müdüre müracaat ettiğimizde kesinlikle vermeyeceğini bildirdi. Daha sonra beş arkadaş yazılı bir dilekçe ile istedik. Bu sefer de dilekçelerimizi yırttı. Altıncı arkadaşımız İbrahim Ersöz dilekçesini verdi. Okul müdürü bu dilekçenin altına cevap verdi.

Hakkımız olan bu paranın bizlere verilmesi için gereğinin yapılmasını saygılarımızla arz ederiz.

Ali Özdemir,
Adem Yıldırım
Necati Kabak,
İbrahim Ersöz
Aşir Gezici
Adnan Kabak

AYDINLIKTA

Sina Çıladır

MEKTUPLAR

Acıpayam'ın Dere köyünden ismi saklı okurumuz şöyle yazıyor:

"Pek Çok Kıymetli Sina Abi,

"Ben Denizli'nin Acıpayam kazasının Dere köyünden bir okuyucunuzum. Köşenizi her zaman okuyorum. Size ne kadar teşekkür etsek azdır. Yalnız bizim köyümüz çok geri kafalı insanlarla dolu. Her kim olursa olsun kişinin fikrine saygı yok genellikle... Solcu olduğunu söyledin mi hain sayıyorlar, düşman sayıyorlar. Sana anlatmak istediğim şu: Köyümüzde yeni Kur'an Kursu açıldı. Dinimize saygımız büyük. Ama gelelim ki, İstanbul'dan bir Ülkücü geldi, din adı altında çeşitli filmler çeviriyor. Camiyi bırakıp kahveye geliyor, televizyonu kapatıp başlıyor kendi fikirlerini millete anlatmaya. Ondan ders alan çocuklar da halkçılara basıyor küfürü; komünistler şöyle, komünistler böyle diye... Köyümüzde anarşi diye bir şey şu ana kadar sözkonusu değildi. Ama, bu gidişle millet birbirine zıd gidecek. Bunu hükümet yetkililerinden kim düzeltecek? En yakın ben sizi gördüm aydınlatabilecek. Milli Eğitim Bakanlığını uyarabilirseniz çok mutlu kalacağız."

Okurumuzun dileğini yerine getirdik. Denizli'nin Acıpayam kazasının Dere köyünde "din adı altında çeşitli filmler çeviren" İstanbullu Ülkücü ile ola ki ilgilenen bulunur umuduyla...

* * *

Hatay'ın Samandağı ilçesinden ayrı ayrı mektup gönderen C. Oğuz ve Galip Beyaz'a:

"Tüm olanakları zorlayarak her gün Aydınlık'ta yazmanızı istiyoruz" diyorsunuz.

İlginize teşekkür ederim. Bu doğrultuda hayli istek var. Olanaklarımızı nereye kadar zorlayabileceğimizi önümüzdeki haftalarda Aydınlık'ı yöneten arkadaşlarla konuşacağım. Gelelim diğer konulara:

Vietnam'ın Kamboçya'yı istila etmesi gibi olayların Türkiye açısından önemini soruyorsunuz. Bunun önemi açık: Türkiye ulusal güvenliğini birtakım emperyalist paktlara, "siyasi belge"lere vb. bırakamaz. Ülkemiz, "kendi gücüne güven" ilkesini esas olarak tam bağımsız bir dış politika izlemeli; gerçek dostlarını 3. Dünya Ülkeleri arasında aramalıdır. Ama ne yazık ki, Türkiye'yi yönetenler, şu sıralar kendi subjektif niyetlerini objektif gerçeklermiş gibi ele alıyor; sözgelimi bir 3. Dünya Ülkesi olan Yunanistan'ı "tehlikeli" hegemonyacı, militarist karakteri defalarca doğrulanan Sovyetler Birliği'ni "tehlikesiz" görebiliyorlar! Dünyadaki yeni gelişmeleri değerlendirmeleri açısından ülkemizi yönetenlerin çok yetersiz kaldıkları açık bir gerçek. Ülkemizin başına yakın gelecekte önemli bir bela sarılırsa eğer bunun sorumlusu dünyaya ters bakmakta direnen politikacılarımız olacaktır.

Diğer sorularınıza yanıtlarım şöyle:

Hayır, Dev-Genç eski yöneticilerinden birisi değilim. Sadece İstanbul Sıkıyönetim Mahkemelerinde THKP–C'nin kurucularından birisi olarak yargılandım.

Mektubunu "Trabzonlu Devrimciler Adına" imzalayan Namık Kurtoğlu'na:

Övgülerinizi hak edip etmediğimi iyi bilemiyorum. Ben de size başarılar diler, gözlerinizden öperim.

Zonguldak'tan A. Ayaroğlu'na;

"Maden havzasındaki iş kazaları ile ilgili bir yazı hazırlarsanız çok iyi olur" diyorsun. *"Havzada artık sadece ocaklarda iş kazası olmuyor yerüstünde, atelye, inşaat, vb. yerlerde de çok işkazası oluyor. Bunun sebebi nedir? Bunu içeren bir yazı olursa çok iyi olur."*

Bu konu üzerinde ne kadar sık durduğumuzu biliyorsundur. Ama bundan böyle de bu konu üzerinde ne kadar sık durulsa yine de az sayılır. Her yıl Zonguldak Havzasında 60-70 işçi ölüyor, 8-9 bin işçi de kazalanıyor. Bu 8-9 bin rakamına çeşitli nedenlerle kaza bildiriminde bulunmayan, bu yüzden giderek sakat kalan ve hatta ölen işçiler dahil değil.

Zonguldak Havzasındaki işkazalarının nedeni yatırımlarla ilgili. Kömür üretimi için gerekli olan asgari yatırımlar bile ihmal ediliyor. Teknoloji çok ilkel. İşçilerin sağlık ve cangüvenliği için en ilkel yatırımlardan bile kaçınılıyor. Zonguldak Havzasındaki mevcut kömür işletmeciliği, Havzayı 90 yıl süre ile soyup soğana çeviren Fransız emperyalistleri dönemine kıyasla çok ileri değil; özellikle işçilere yönelik yatırımlar açısından... Ereğli Kömürleri İşletmesi'nin bir devlet kuruluşu olması, yüksek düzeydeki işkazalarını daha da trajik bir duruma sokuyor. Denilebilir ki, devlet, kömür işçilerini bile bile ölüme gönderiyor. Biz yıllardan beri Zonguldak Maden İşçileri Sendikasının işkazaları konusunda daha aktif bir tutum içine girmesini istiyoruz. Bu işyerindeki örgütlü tek sendika da işkazalarının ucunu bırakırsa kömür işçileri için tek çıkar yol kalır: Ölmemek için direnmek!

Konya'dan Musa Alcan'a:

"Halk, sizin gibi köylüden, işçiden yana kalemlere yapılan saldırıları lânetliyor" diyorsun. *"Ağaların, faşistlerin, sahte solcuların gerçek yurtseverlere attıkları çamurları görüyor, kimin emekten yana olduğunu daha iyi anlıyorlar."*

Doğru. Ama şu var: Biz, ağaların, faşistlerin, sahte solcuların bize attıkları çamurlardan asla gocunmuyoruz. Bunu bir bakıma doğal karşılıyoruz. Hatta için için seviniyoruz bile. Eğer ağalar, faşistler, sahte solcular bizi övselerdi o zaman üzülürdük. Çünkü bu, savunduğumuz görüşlerde eğri bir yanın varolduğu anlamına gelirdi. Ağalar, faşistler, vb. eğer bizi karalamaya çalışıyorsa, bu, haklı olduğumuzu gösterir. Kuşku yok ki sınıf düşmanlarımızın bize yönelik sözleri devrimci siyasetimizin biricik kriteri değil; ama yine de bir kriter bu.

İstediğin kitapları yakın bir zaman içinde göndermeye çalışacağım. İyi duyguların için teşekkür ederim.

Sütunumuz doldu. Diğer mektupları önümüzdeki haftalarda ele almaya çalışacağız. Özel mektup isteklerini yerine getiremediğimiz okurlar bize kırılmasınlar. Malum, zaman sorunu...

İslam Cumhuriyeti için yapılacak halk oylamasına 21 gün kala

İran'da laik bir parti kuruldu

● Partinin kuruluşu, Mussaddık'ı anma töreninde açıklandı

TAHRAN

İran'da çeşitli laik akımlar bir araya gelerek yeni bir parti kurduklarını açıkladılar. Eski Başbakanlardan Mussadık'ın ölümünün 12. yıldönümü dolayısı ile Tahran'ın 100 kilometre uzağında bir kasabada yapılan anma töreni yeni partinin kuruluş toplantısı olarak sonuçlandı. Ulusal Demokratik Cephe adını alan Parti, Tahran'lı bir avukatı başkan olarak görevlendirdi.

Anma töreninde yapılan konuşmalarda Mussadık'ın da lideri olduğu Ulusal Cephe'nin başarıları dile getirildi. Ayetullah Homeyni tarafından atanan Başbakan Mehdi Bazergan'da toplantıda hazır bulundu.

Ulusal Demokratik Cephe, Homeyni'nin önerdiği "İslam Cumhuriyeti rejimi" yerine laik ve demokratik bir yönetim istiyor. Partinin kuruluşunun açıklanmasından sonra, "Fedayin" gerillaları ve kendilerini "Solcu İslamcı" olarak isimlendiren Mücahitler de, Ulusal Demokratik Cephe'yi desteklediklerini açıkladılar.

Gözlemciler, 30 Martta yapılması kararlaştırılan halk oyundan önce yeni bir partinin kurulmasını, yönetim içindeki ilişkilerin yeni bir boyuta varması şeklinde yorumluyorlar.

SAVUNMA BAKANI, MADANİ, ABD'Yİ DARBE PLANLAMAKLA SUÇLADI

İran Savunma Bakanı General Ahmet Madani, ABD'nin Şah'ın ülkeyi terketmesinden önce Tahran'da batı yanlısı bir darbe planlamış olduğunu öne sürdü. Televizyonda bir konuşma yapan Savunma Bakanı, ABD Avrupa Kuvvetleri Komutan Yardımcısı General Robert Huyser'in Ocak ve Şubat aylarında, İran'da bulunduğu sırada darbeyi planlamak için girişimlerde bulunduğunu ileri sürdü.

ŞAH VE AİLESİ İRAN'DA GIYABEN YARGILANACAK

İran hükümet sözcüsü Salı günü bir açıklama yaparak, Şah Rıza Pehlevi ve ailesinin önümüzdeki bir kaç gün içinde gıyaben yargılanacaklarını bildirdi.

Başbakan Yardımcısı Abbas Amir İntizam da duruşmanın tamamlanmasından sonra, Şah ve ailesinin İsviçre'deki servetini bloke etmek için yeni girişimlerde bulunulacağını açıkladı. İran hükümetinin tahminine göre Şah'ın İsviçre'deki serveti 15 milyar dolar civarındadır.

İsviçre hükümeti ise, İran hükümetinin 16 Şubatta yaptığı isteği geri çevirmiş ve ısrarla, Şah'ın ülke dışındaki servetinin yasa dışı yollardan kaçırılmış olduğunun kanıtlanmasını istemişti İsvişçe Ulusal Bankası da İran vatandaşlarının, İran şirketlerinin ve İran Merkez Bankasının 1978 yılı sonuna kadar İsviçre'de tahminen 1.17 milyar dolar varlığı bulunduğunu, bunun dışındaki tahminlerin abartmalı olduğunu iddia etmişti.

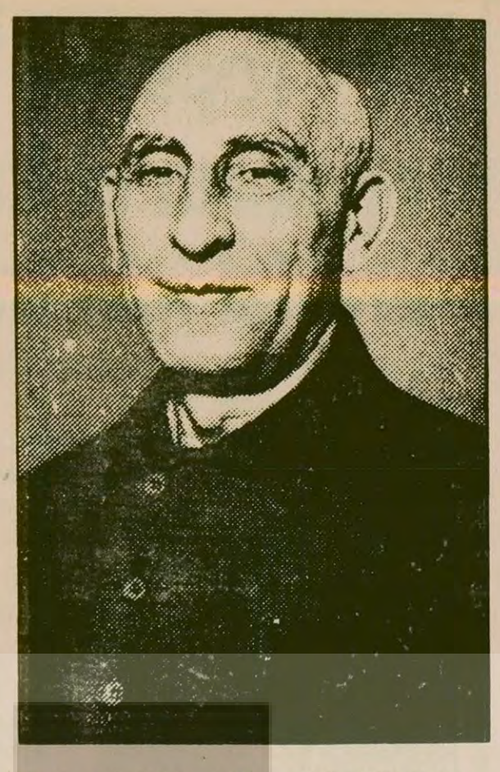

Muhammed Hidayet Mussaddık (1881-1967)

İran Ulusal Cephesinin kurucusu 1916 yılından 1943 yılına kadar devletin çeşitli kademelerinde görev aldı. Bakanlıklarda bulundu, milletvekili seçildi. Rıza Han yönetimine ve İngiliz emperyalizmine karşı mücadele etti. 1938'de tutuklandı ve altı yıl hapiste kaldı.
1944 yılının Aralık ayında İran petrolünün millileştirilmesi mücadelesine önderlik etti ve başarı kazandı.
1949 yılında Ulusal Cephe'yi kurdu.
ABD'nin General Zahidi aracılığı ile 9 Ağustos 1953'de düzenlediği darbe ile iktidardan düşürüldü.
Mussaddık'ın ölümünden 12 yıl sonra kurulan Ulusal Demokratik Cephe, İran'da laik ve demokratik bir yönetimin kurulmasını talep ediyor.

Arap Birliği Konseyi'nin kararı:

"Kuzey ve Güney Yemen birlikleri 10 gün içinde geri çekilsin"

● Kararların uygulanmasını denetlemek için, Arap Arabulucu Komitesi kurulacak

DIŞ HABERLER SERVİSİ

Güney Yemen'in Kuzey Yemen'e saldırması ile 11 gün önce başlayan çatışmalara son vermek için Kuveyt'te toplanan Arap Birliği Örgütü Bakanlar Konseyi 7 maddelik bir barış planını oybirliği ile kabul etti.

Suriye, Irak ve Ürdün'ün arabuluculuk çalışmaları ile hazırlanan Barış Planı Kuzey ve Güney Yemen'in 10 gün içinde silahlı kuvvetlerini ortak sınırdan geri çekmelerini, ortak sınırın karşılıklı olarak açılmasını ve iki komşu ülkenin birbirleri aleyhine sürdürdükleri radyo yayınına son vermelerini öngörüyor.

Arap Birliği Genel Sekreterliğinden yapılan açıklamaya göre, barış planı iki ülke arasındaki anlaşmazlığa yol açan sorunların çözümlenmesi amacıyla Kuzey ve Güney Yemen liderlerinin biraraya gelerek görüşmelerini de öngörüyor.

Konsey iki ülke liderinin görüşmelerini sağlama amacı ile bir komite kurulması'da kararlaştırdı.

Yemen sorununa üçüncü ülkelerin katılmaması çağrısının da yer aldığı Arap Birliği Barış Planında alınan kararların uygulanmasını denetlemek amacıyla bir de Arap Arabulcu Komitesi oluşturulması karara bağlanıyor.

Açıklamaya göre Arabulucu Komitesi Arap Birliği Örgütü Genel Sekreteri Mahmut Riyad Başkanlığında Birleşik Arap Emirlikleri, Cezayir, Suriye Irak ve Kuveyt'in Dışişleri Bakanlarıyla Filistin Kurtuluş örgütü temsilcisinden oluşacak.

Arap Birliği Örgütü Bakanlar Konseyi ayrıca Kuzey ve Güney Yemen temsilcilerinin katılacağı bir Askeri Komite kurulmasını da kararlaştırdı.

Arap Birliği Bakanlar Konseyi'nin Kuzey ve Güney Yemen arasındaki son çarpışmaları görüşmek ve soruna barışçı yollardan çözüm bulabilmek amacı ile Kuveyt'te yaptığı toplantı sona erdi. Toplantı sonunda dokuz maddelik bir karar tasarısı kabul edildi. Arap Birliği Konseyi Kuzey ve Güney Yemen birliklerinin on gün içinde geri çekilmesini kararlaştırdı.

Öte yandan BBC Radyosu Kuzey ve Güney Yemen'in, Arap Birliği Konseyinin her iki tarafında birliklerini on gün içinde geri çekmesi üzerine aldığı kararı kabul ettiklerini bildirdi.

SSCB Yüksek Sovyeti

Brejnev'in danışıklı dövüşü: 1 seçmen = 1 oy = 1 aday

DIŞ HABERLER SERVİSİ

160 milyon Sovyet vatandaşı dün sandık başına giderek, SSCB Yüksek Sovyeti (Parlamentosu) üyelerini (halkvekillerini) seçmek için oy kullandı. Üyeler 5 yıl için seçiliyor.

SSCB Yüksek Sovyetinin çalışma sistemi ve ilkeleri onaylanan Anayasa taslağında şöyle açıklanıyor:

"Halkvekilleri Sovyetleri -SSCB Yüksek Sovyeti, Birlik Cumhuriyetleri Yüksek Sovyetleri, Özerk Cumhuriyetlerin Yüksek Sovyetleri, Vilayet ve Eyalet Halkvekilleri Sovyetleri, Özerk Eyalet ve Özerk Bölge Halkvekilleri Sovyetleri, kent, mıntıka, kentlerdeki mıntıka, kasaba ve köy halkvekilleri Sovyetleri tek bir egemenlik organları sistemi oluştururlar. (Madde 88)

"Halkvekilleri Sovyetleri, doğrudan ve kurdukları organlar aracılığı ile bütün devlet ekonomi ve sosyo-kültürel kuruculuk branşlarını yönetir, kararlar alır ve bu kararların yerine getirilmesini sağlar, uygulamalarını denetler." (Madde 92)

Birçok ülkedeki parlamentonun karşılığı olan SSCB Yüksek Sovyetlerinin işlevini belirttikten sonra, bugünkü Sovyetler Birliği'ndeki seçim sistemi hakkında bazı açıklamalar yapalım:

SEÇİM HAKKI OLMAYAN SEÇMEN

Sandık başına giden seçmen, çeşitli görüşleri savunan adaylar arasında bir seçim yapma hakkına sahip değil.

Üstelik Sovyetler Birliği'nde herkes, Meclis seçimleri için aday olamıyor. Aday olmanın ilk koşulu Brejnev'in Partisine üye olmak. Ancak Partiye üye olmayanlar da, Partinin denetlediği, Gençlik Teşkilatı, Yazarlar Birliği veya Kadınlar Birliği gibi örgütlere bağlı iseler de yine Partinin önerisiyle aday olabiliyor.

İşte Sovyet Anayasa taslağı bu kısıtlamayı şöyle dile getirmis:

"Halkvekili adayı gösterme hakkı, Sovyetler Birliği Komünist Partisine, sendikalara, Sovyetler Birliği Komünist Gençlik Birliği'ne kooperatif ve toplumsal örgütlere, emekçi topluluklarına aittir." (Madde 99)

SOVYETLER'DE 1 SEÇMEN, 1 OY FORMÜLÜ

Bir Amerikan uzmanı bu konuda şöyle bir yorum yapıyor: "Sovyet seçim sisteminde, 1 seçmen 1 oy formülü geçerlidir. Ancak bu sistem daha da ileri giderek 1 seçmen=1 oy=1 aday haline gelmiştir. Yani her şey önceden bellidir. Partinin tespit ettiği aday bazı bürokratik aşamalardan geçtikten sonra Meclis sandalvesine oturur."

Aslında Partinin tayin etmesiyle hemen aday da olunamıyor. Çünkü Partinin önerdiği kişi, ancak aday adayı olabilir. Bu aday adayının, milletvekili olabilmesi için bir sınav daha geçirmesi gerekir. Yine Partili olan çok küçük bir azınlık grup, ilk elemeleri yapıyor. Ve bir seçim bölgesinde sonuç olarak bir tek aday kalıyor.

Bu müstakbel milletvekili (TASS'ın deyimiyle "halkvekili!") için bütün kapılar açıktır. Çünkü o zaten Partinin ileri gelenlerinden biridir. Devlet ona yabancı değildir. O, yıllardır seçmenlerinin onayı ile. Meclisteki görevini sürdürmektedir.

BREJNEV'İN SEMPATİ GÖSTERİSİ

Sovyetler Birliği'nde Brejnev'in diktatörlüğü, Meclis seçimlerinde de açıkça kendini gösteriyor. Çeşitli seçim bölgeleri, "itibarlarını yükseltmek için", Partinin en yüksek seviyeli yetkilisini kendi bölgelerinde aday olarak göstermek için amansız bir yarışa giriyorlar. Bu yıl gelen haberlere göre, Brejnev'i 76 bölge kendi adayı olarak görmek istemediğini açıklamış. Kosigin'e rağbet daha az: 48 bölge Kosigin'e adaylık öneriyor. Ancak, Brejnev bir de gelenek yaratmış. Birçok bölgenin kendisine yaptığı adaylık önerilerini bir kamuoyu yoklaması olarak değerlendiriyor, yani "Bakın işte, halk beni ne kadar seviyor, hep beni istiyor" şeklinde bir yorum yapıyor. Ama çok sayıdaki seçim bölgesi arasında "fuzuli bir rekabeti" önlemek için Brejnev bir çare de bulmuş. O her ne kadar 48 bölgenin adaylık önerisini kabul ediyorsa da, eskiden beri Moskova'nın belirli bir seçim bölgesinin temsilcisi olarak Meclise giriyor.

İşte iki aydır süren seçim kampanyası bitti ve seçimler yapıldı. Oy tasnifinin ise oldukça uzun süreceği tahmin ediliyor.

KREMLİN İÇİN BİR PÜRÜZ

Bu yıl, seçimler öncesinde ilk kez bir protesto eylemi oldu. Kendilerine "Seçim 79" grubu adını veren bazı muhalifler bir araya gelerek parlamento seçimlerine katılmak istedi. Ne var ki, Yüksek Seçim Denetleme Komitesi "Seçim 79" grubunun başvurusunu kabul edemeyeceğini açıkladı.

"Denetleme Komitesinin, "Seçim 79" grubuna gönderdiği bir dilekçede şunlar açıklandı: "Yapılan incelemelerden sonra, başvurunuzun öngörülen kayıt tarihinden 2 gün sonra yapılmış olduğu tespit edilmiş olup, Sovyet Sosyalist Cumhuriyetler Birliği Anayasasının 99. ve 100. maddelerine uygunluk göstermediği anlaşılmıs ve ....."

"Seçim 79" grubunun seçimlere katılması neden engellendi? Çünkü eğer böyle bir durum gerçekleşseydi, Sovyetler Birliği'nde ilk kez, Partinin önerdiği adaylar dışında bir grup insan aday adayı olabilecekti. Öte yandan "Seçim 79" grubunda Roy Medvedev ve Rudmila Adopova gibi insan hakları ve muhalefet hareketinin önde gelen şahsiyetlerinin bulunması Kremlin'i iyice endişeye sevketmişti.

Sovyetler Birliği Anayasa taslağından yapılan alıntılar, TASS Ajansının Türkçe yayınladığı, "Anayasa Komisyonu tarafından sunulan ve SSCB Yüksek Prezidyumu tarafından ülke çapında tartışılmaya açılmak üzere onaylanan SSCB Anayasa taslağı" başlıklı metinden alınmıştır. Sözkonusu taslak daha sonra da "Halk oylaması" ile kesin halini almıştır.

SSCB Yüksek Sovyeti seçimlerinde Brejnev oy kullanıyor.

Koalisyona katılmayı talep ediyordu ama...

Berlinguer, "yapıcı bir muhalefet için hazır" olduğunu açıkladı

ROMA

İtalyan "Komünist" Partisi (İKP) Genel Sekreteri Enrico Berlinguer, Devlet Başkanı Sandro Pertini ile yaptığı görüşmeden sonra, "İKP, yapıcı bir muhalefet görevini yerine getirmek için hazırdır" dedi.

Andreotti hükümetinin istifa etmesinden sonra, mutlaka kendi Partisinin de katılacağı bir koalisyon hükümeti üzerinde israr eden Berlinguer, bu açıklaması ile bir adım geri atmış oldu.

Hatırlanacağı üzere, İKP'nin bir koalisyon hükümetine katılma talebi, başta Hırıstiyan, Demokrat Parti ve diğer partiler tarafından kesinlikle reddedilmişti.

Devlet Başkanı Pertini, La Malfa'nın başarısız girişimlerinden sonra, şimdi yeni bir Başbakan adayı görevlendirecek Gözlemciler, Pertini'nin Hırıstiyan Demokrat Amintore Fanfani veya Guilio Andreotti'yi kabine kurmakla görevlendirebileceğini belirtiyorlar.

Rodezya'nın saldırıları BM'de kınandı

DIŞ HABERLER SERVİSİ

Birleşmiş Milletler Güvenlik Konseyi, Rodezya'nın son haftalarda Mozambik, ve Angola'daki gerilla üslerire ve göçmen kamplarına karşı giriştiği saldırıları kınadı. Rodezya'nın son saldırıları ile ilgili hazırlanan karar tasarısında, Rodezya'nın giriştiği saldırıların bölgede kargaşayı daha da körüklediği belirtildi. Karar tasarısında ayrıca gelecek Rodezya'da yapılacak seçimlerin ırkçı İan Smith rejimini daha da kuvvetlendireceğine işaret edildi ve Birleşmiş Milletlerin seçimler için bölgeye gözlemci göndermemesi ve seçimleri geçerli saymaması gerektiği kabul edildi.

Güvenlik Konseyinde karar tasarısı ile ilgili bir konuşma yapan ABD Birleşmiş Milletler Elçisi Andrew Young Rodezya'nın giriştiği saldırılar sonucu birçok kadın ve çocuğun hayatını kaybettiğini belirtti. Young komşu ülkelere yapılan bu saldırının Rodezya'ya da siyah çoğunluğun süreç içinde hükümet olma planını.. da alt üst ettiğini söyledi.

Tanzanya birlikleri, başkent Kampala'ya ilerlerken...

Uganda, karşı saldırıya geçeceğini açıkladı

AJANSLAR

Tanzanya kuvvetleri Uganda başkenti Kampala'ya doğru ilerlemelerini sürdürürken bir açıklama yayınlayan Uganda radyosu, Uganda birliklerinin karşı saldırıya geçeceğini bildirdi.

Birliklerin sevkinden önce, bölge halkının boşaltılmasını isteyen radyo, Uganda ordusunun Tanzanya'ya karşı sonuna dek savaşmasını istedi.

Öte yandan Almaya'nın büyük tirajlı gazetelerinden "Die Weldt" İdi Amin'in devirdiği daha önceki devlet başkanı Milton Obote'nin bir televizyon görüşmesinde gerilla savaşı ile 2 milyon Ugandalıyı özgürlüğe kavuşturduklarını öne sürdüğünü yazdı.

Şimdi Tanzanya kuvvetlerinin birçok bölgeyi ele geçirmesi ve ancak öne sürdüğü şartlar kabul edildiği takdirde Uganda'dan geri çekileceğini bildirmesi İdi Amin'i zor durumda bırakmıştı.

LİBYA UGANDA'YI DESTEKLİYOR

Libya dünya kamuoyuna yaptığı bir açıklama ile İdi Amin yönetimindeki Uganda'yı, Tanzanya'ya karşı desteklediğini açıkladı.

Tripoli ile Kampala arasında hava köprüsü kurulduğu ve şimdiye kadar 1000 Libyalı askerle birçok savaş aracının Uganda'ya getirildiği bildiriliyor.

Pazar günü yapılan açıklamaya göre, Tanzanya kuvvetleri Uganda topraklarında Kampala'nın 48 kilometre yakınına kadar girmişlerdi. Ayrıca çeşitli kaynakların bildirdiğine göre, Kaddafi'nin, İdi Amin'e yardım edeceğine kair söz vermesinden sonra Libya hemen girişimlerde bulundu.

halkların dünyası

Bütün zorbaların kaderidir bu

Reha Akbay

Mağrurdular. Çünkü Güneydoğu Asya'nın en kalabalık nüfusuna ve en güçlü ordusuna sahiptiler. Çünkü Rusya'nın verdiği en yeni silah sistemlerinin yanı sıra, geri çekilen ABD ordusunun bıraktığı çok sayıda tankları ve savaş uçakları vardı. Çünkü Kamboçya'yı "blitzkrieg" (yıldırım savaşı) tipi hızlı bir zırhlı birlik harekatıyla iki haftada işgal etmişlerdi. Çünkü arkalarında, 3 Kasım 1978'de bütün bunlara hazırlık olarak bir "dostluk ve işbirliği" anlaşması imzaladıkları en büyük hegemonyacı, Sovyetler Birliği vardı. Çünkü herkes gibi onlar da Çin'in barışçı olduğunu biliyor, bütün şımarıklıklarına tahammül edip karşılık vermeyeceğini hesaplıyorlardı.

Bu yüzden, Çin'in kendilerini cezalandırmak için er geç harekete geçeceğini göremediler. Bu yüzden, savaşın ilk günlerinde çok yüksekten attılar. "Biz Çin'i her zaman döveriz" dediler. Bütün bunlara inanan bir kısım gazetelerimiz de Vietnam'ın Çin'i nasıl içerlere çekip yok edeceği konusunda çok parlak tahlil ve tasavvurlar yer aldı. Bütün bunlar olurken,, Çin savaş öncesindeki sakin ve temkinli tutumunu aynen sürdürüyor, çığırtkanlığa kapılmıyor ve söz düellosuna girmiyordu. Onlar ve bizdeki taraftarları isebunu da bir zaaf belirtisi sandılar.

Ne var ki günler geçtikçe demeçlerinin tonu değişmeye başladı, yavaş yavaş. Güvendikleri dağlara kar yağmıştı. Patronları, blöf olduğu herkesçe görülen tehditler savurmaktan başka bir şey yapmıyordu. İkmal hatları çok uzadığından açlık çekmeye başlayan, şehirlere hapsolan ve darbe üstüne darbe yiyen birliklerinin 50 ile 80 bin kadarını Kamboçya'dan çekmek (ve bu arada, Kamboçya'yı işgal etmiş olduklarını fiilen itiraf etmek) zorunda kalıyorlardı. Kuzeydeki stratejik mevkilerini birer birer yitirdiler. Aynı bölgedeki bütün radar sistemleri, üsleri, top mevzileri yerle bir edildi. Japon Kyodo Ajansı sadece savaşın ilk iki günü 10 bin ölü ve binlerce esir vermiş olduklarını açıkladı. Derken Lang Son da düştü. Çin derseniz, o gene aynı sekin ve temkinli havada.

Şimdi Çin çekilecek. Ardından kendileri ister görüşmelere otursunlar, ister oturmasınlar, bir daha sınırda büyük kışkırtmalara girişemeyeceklerini, ayaklarını denk almak zorunda kalacaklarını bütün dünya görecek.

Bütün zorbaların kaderidir bu.

Yasa 77 sözcülerinden Felsefeci Vladislav Hejdanek.

"Fikir suçlularına" yardım etmek için

Çekoslavak muhalifleri "dayanışma fonu" kurdu

PRAG

Çekoslovakya'da baskı rejimine karşı muhalefet çevrelerinin oluşturduğu "Yasa 77" hareketi, fikirlerinden ötürü suçlanan ve cezalandırılan insanlara maddi yardımda bulunmak üzere bir "Dayanışma Fonu" kurduğunu açıkladı.

"Yasa 77"nin eski sözcülerinden olan Profesör Hiji Hallek, felsefeci Vladislav Hejdanek ve yazar Vastlav Havel'in yöneteceği fon, Çekoslovakya'da fikirlerinden dolayı tutuklanan insanların avukat ve mahkeme masraflarını karşılayacak, tutukluların ailelerine maddi yardımda bulunacak.

Hatırlanacağı üzere, Polonya'da 1976 yılında kurumuş olan "Toplumsal Savunma Komitesi" (KOR) da benzeri bir fon kurarak haksız bir şekilde tutuklanan kişilerin yardımına koşmuştu.

İSTANBUL 9.cu İCRA MEMURLUĞUNDAN GAYRIMENKUL SATIŞ İLANI
DOSYA NO: 1978/263

Beyoğlu, Kılıçali mahallesi, San'at Mektebi ve İlyas Çelebi sokaklarında kain 37 kapı numaralı, 138 pafta, 57 ada, 4 parsel sayılı ve 451 M2 sahalı ahşap evin tamamı izaleyi şuyu ve açık arttırma suretiyle satışa çıkarılmıştır.

İMAR DURUMU: İmar müdürlüğünün 21.3.1978 tarih ve 1016 nolu imar krokisinde: Bu yerin Eski Eserler ve A.Y.K.nun 11.7.1974 tarih ve 732-1354 sayılı kararına göre sadece dış cephe mimari ve malzemesini korumak şartı ile iç kısımda değişiklik yapılabilir denilmektedir. Ancak yapılacak binanın dış cephesinin, eski bina cephesinin aynı olması şartı ile hazırlatılacağı ve kurulumuzca onaylanan projesi elde edildikten sonra mevcut bina tamamen yıkılabilecek yerine 4 katlı 8 daireli betonarme yeni bir bina yapılabilecektir. Yukarda da belirtildiği gibi kurulumuzun istediği sadece yeni yapılacak bu binanın dış cephesinin eski mimaride olması ve ahşap kaplanmasıdır demektedir. Tatbikatta bu tür inşaatlar bu şekilde yapılmaktadır. Bu durum muvacehesinde mevcut bina gabarisinde, dış cephesinde ve dış ahşap kaplamasında yeni bir inşaat yapılabilir.

EVSAFI: Arsa güneye doğru meyilli inmekte olduğundan İlyas Çelebi sokakta kısmen bodrum olan kat arka tarafa zemin kat durumuna gelmektedir. Bina halen 1 bodrum, 1 zemin, 1 normal ve bir de çatı arası katlarından müteşekkildir. Bodrum katta duvarlar kargir üst katlarda bağdadi ve ahşapdır. Üst katların dış cepheleri tamamen ahşap kaplamadır. Döşeme, tavan ve iç merdivenler ahşapdır. Bina çok eski ve harap durumdadır. Bodrumda 3 oda mutfak, 2 odunluk ve 1 WC vardır. Zemin katta: 5 oda, 2 alaturka hela ve 2 eski mermer lavabo vardır. Üst katta ise: 6 oda 2 eski mermer lavabo vardır ve alaturka hela ve 2 büyük oda çatı arasında vardır.

KIYMETI: Tamamına 1.800.000.00 TL. (Bir Milyon Sekizyüzbin lira) kıymet taktir edilmiştir. Müzayedeye iştirak edeceklerin muhammen kıymetin % 10 nispetinde nakti teminat akçesi yatırmaları veya milli bir bankanın teminat mektubunu ibraz etmeleri icap eder. Dellaliye resmi, ihale damga pulu bedeli, tapu bedeli, tapu harç ve masrafları ile tahliye ve teslim masrafları alıcıya aittir.

İlk Açık arttırması 9.4.1979 Pazartesi günü saat 15.00'den 15.30'a kadar İstanbul da 9.cu icra dairesinde yapılacaktır. Arttırma şartnamesi herkesin görebilmesi için 30.3.1979'dan itibaren dairedeki özel kartonda açık bulundurulacaktır. Talipilerden şartname talep edildiğinde 500 krş.luk posta pulu gönderildiğinde adreslerine birer örneği gönderilecektir. İlk açık arttırmada teklif edilen bedel muhammen kıymetin % 75'ni bulmadığı taktirde ençok artıranın taahüdü baki kalmak üzere arttırma 10 gün daha uzatılarak onuncu 19.4.1979 Perşembe günü saat 15'den 15.30'a kadar yine İstanbul'da 9.cu icra dairesinde yapılacak ikinci açık arttırmada ençok arttırana ihale olunacaktır. İpotek sahibi alacaklılarla diğer ilgililerin ve irtifak hakkı sahiplerinin haklarını, faiz ve masrafa dair olan iddialarını dayanağını belgelerle 15 gün içinde icra dairesine müracaat etmeleri icap eder. Aksi halde hakları tapu sicili ile sabit olmadıkça satış bedelinin paylaşılmasından hariç kalırlar. Daha fazla bilgi edinmek isteyenlerin memurluğumuzun 978/263 sayılı dosya numarası ile memurluğumuza müracaatları, alıcıların satış mahallinde ve saatinde hazır bulunmaları ilan olunur.

(Basın: 1646 - 258)

örse çekiç

Gülay Kurnaz

Bir yılan hikayesi

Maden-İş, Banksen ve Baysen-İş gibi "TKP"-lilerin yönetimindeki sendikaların Onur Kuruluna sevki meselesi, DİSK'te tam anlamıyla bir yılan hikayesine döndü.

Bundan bir süre önce toplanan DİSK Genel Yönetim Kurulunun gündeminin birinci maddesi buydu, ondan önce yapılan birçok organ toplantısının da baş maddesi buydu.

Tartışıyor, tartışıyor, bir türlü halledemiyorlar.

Neden acaba?

Kimi diyor ki, cesaretli olalım. Ya bu beladan kurtulacağız ve bu deveyi güdeceğiz ya da bu diyardan gideceğiz. Bölünüp unufak olacağız.

Kimileri ise, uzlaşmadan ve durumu idareden yana. Bunlar bir yandan sürekli tasfiyeciliğe, bölücülüğe ve DİSK'i parti gibi kullanma niyetlerine karşı konuşup duruyorlar. Bir yandan da, hâlâ "kardeşlik" duyguları ağır basıp "Aman kardeş sendikaları ihraca filan kalkışmayalım. Yoksa DİSK'in birliği bozulur" gibilerden birlik hayalleri yayıyorlar.

Bazıları ise, daha teknik gerekçelerle karşı çıkıyorlar. "DİSK ,tüzüğünde bu konu açık değil. Yöneticilerini mi, üyelerini mi ihraç edeceğiz? Maddeler çelişkili v.s.

Önce ihtar cezasından bahsediliyor. Sözkonusu sendikalardan ifade ve savunma isteniyor. "TKP"liler ciddiye alıp ifade bile vermiyor. Bunun üzerine, Yönetim Kurulunda ihraç talebiyle sevk fikri kuvvet kazanıyor.

Ancak, bugün bir bakıyoruz ki, Tekstil Sendikası Yönetim Kurulu da affedici bir tutuma girip, "DİSK'in birliği ve de demokrasi güçlerinin birliği uğruna kararı yeniden gözden geçirmekten bahsediyor.

İşe bakın ki, Tekstil'in birlik uğruna uzlaşmaya yanaştığı sıralarda, "TKP'nin Sesi", Fehmi Işıklar, Rıza Güven ve Nebioğlu'nun adını vererek DİSK hakkındaki bölücü yayımı hızlandırıyor. TKP, uzlaşmadan yana olanların bütün o iyiniyetli çağrılarının inadına yeni nifak tohumları saçmaya, şimdiye kadar pek giremediği yerlere de kafasını uzatmaya çalışıyor. Devrimci Toprak-İş'i de bir çırpıda bölüp parçaladıktan sonra, şimdi sanırız Keramik-İş'e iştahla bakıyor.

Bu arada DİSK yöneticilerinin tek yaptığı da, ne aşağı, ne yukarı tüküremeden, sıkıntı içinde yutkunup durmak oluyor.

Böylece, yılan hikayesi uzadıkça uzar ve tatsızlaşırken, hikayenin sonunda hâlâ bir sürpriz bekleyenlerin sayısı da azaldıkça azalıyor.

DİSK tabanı, gittikçe artan bir karamsarlıkla tepedeki o ne yapacağını bilemeyen insanlara bakıyor.

Aster-İş, Gölcük Askeri Tersanesinde örgütlenmek için de yoğun bir çaba harcadı, ancak burada da yüzü kısa zamanda açığa çıktı. İşçiler toplu halde Aster-İş'ten istifaya başladılar. Resimde Gölcük Askeri Tersanesinde çalışan ve topluca Aster-İş'ten ayrılarak Türk Harb-İş'e geçen işçiler görülüyor...

Türk Harb-Iş Aster-Iş'in yaydığı haberleri yalanladı

"Askeri işyerlerinde, sözleşmenin uzatılması sözkonusu değildir"

İSTANBUL (ÖZEL)

Türk Harb-İş İstanbul Şube Başkanı Ali Osman Albayrak, Aster-İş Sendikasının yetkinin bir yıl uzatılacağı konusunda yaydığı haberlerle ilgili olarak gazetemize bir açıklama yaptı.

Açıklamasında, son zamanlarda askeri işyerlerine sızmaya çalışan Aster-İş'in "Türk Harb-İş Sendikası, yetkiyi kaybetmemek için sözleşmeyi bir yıl daha uzatacak" şeklinde yalan haberler yaydığını belirten Albayrak bu konuda şunları söyledi:

"Bilindiği gibi, kamu sektöründe sözleşme yılı, çift sayı ile biten yıllardır. Biz ise sözleşmelerimizi şimdiye kadar tek sayılı yıllarda yaptık. Yani, bu durumda askeri işyerleri diğer kamu işyerlerine göre, hayat pahalılığını bir yıl daha geriden izlemektedir. Bu bir yıllık geri durum, daha önceki senelerde yaratılmıştır. Şimdi biz bu geriliği telafi etmeye çalışıyoruz.Bu amaçla, bu dönem askeri işyerleri için iki ayrı sözleşme imzalayacağız. Bunlardan biri bir yıllık, diğeri ise iki yıllık olacak. Böylece diğer kamu kuruluşları ile aynı seviyeye ulaşacağız. Aster-İş'in tahrif ettiği gibi, yürürlükteki sözleşmenin uzatılması hiçbir şekilde sözkonusu değildir."

Tekstil, dört sendikanın Onur Kuruluna sevkinin yeniden gözden geçirilmesini istedi

- Yönetim Kurulu ayrıca, DİSK Yürütme ve Yönetim Kurullarıile bağlı sendikaların yürütme kurullarının örgüt sorunlarını görüşmek üzere, ortak bir toplantı yapılmasını öneriyor

İSTANBUL (ÖZEL)

DİSK'e bağlı Tekstil Sendikası Genel Yönetim Kurulu, yaptığı ilk toplantısında, DİSK Merkez Onur Kuruluna sevkedilen Maden-İş, Banksen, Baysen-İş ve Yeraltı Maden-İş Sendikalarının durumlarının son bir kez daha gözden geçirilmesini istedi.

Sözkonusu sendikaların "işçi sınıfının ayrılmaz bir parçası olan kardeş sendikalar" olarak nitelendiği açıklamada yeniden gözden geçirme isteğine gerekçe olarak DİSK'in ve demokrasi güçlerinin birliği ihtiyacı gösteriliyor.

2-3 Mart tarihleri arasında yapılan Genel Yönetim Kurulu Toplantısında ayrıca "DİSK'e parti görevi yaptırma eğilimlerine ve DİSK'in örgüt bütünlüğünü zedeleyici tutumlara karşı çıkılacağı" belirtilerek örgüt içi sorunları görüşmek üzere, DİSK Yürütme ve Yönetim Kurulları ile bağlı sendikaların yürütme kurullarının ortak bir toplantı yapmaları öneriliyor.

Mersin Belediye işçileri bir süre önce de paralarını alamamaları üzerine direnişe geçmişler ve başarıya ulaştıktan sonra "Birlik ve Beraberlik Andı" içmişlerdi...

Mersin Belediyesinin geliri 10 milyon, gideri 60 milyon!...

Mersin Belediye Başkanı, işçilere "zor günlere hazırlanın" dedi

Ücretlere zam geldi, ama para nereden bulunacak?

MERSİN (AA)

Mersin Belediyesinde çalışan üç bine yakın işçinin Mart ayından itibaren gündeliklerine 120 lira zam yapıldı.

Ancak, Mersin Belediye Başkanı Kaya Mutlu, zamlar üzerine yaptığı açıklamada, Mart 1979'da işçilere ödemeleri gereken ücretin toplam 60 milyon lirayı bulduğunu, belediyenin toplam gelirinin ise 10 milyon lirayı geçmediğini belirtti.

Kaya Mutlu işçilere bundan sonraki aylarda kendilerini sıkıntılı günlere hazırlamalarını söyledi.

Mersin Belediye işçileri bundan bir süre önce de birikmiş zam farklarını ve ikramiyelerini alamadıkları için direnişe geçmişlerdi. Direniş sonunda Belediye Başkanı Kaya Mutlu, kişisel girişimleri sonucu para bulunmasını sağlamış ve işçiler direnişe son vermişlerdi.

Bu arada Belediye işçilerine üçüncü ikramiyeyi de ödedi. Türkiye'deki 1860 belediye içerisinde üçüncü ikramiyeyi ödeyen tek belediyenin Mersin Belediyesi olduğu bildiriliyor.

Yeni Ges-İş adlı sendikayı desteklediği gerekçesiyle

Tes-İş, DSİ Genel Müdürü hakkında kamu davası açılmasını istedi

ANKARA (ÖZEL)

Türk-İş'e bağlı Tes-İş Federasyonu tarafından Ankara Cumhuriyet Savcılığına başvuruda bulunularak, DSİ Genel Müdürü hakkında kamu davası açılmasını istedi. Öte yandan Genel Müdür ise bir açıklama yaparak, sendikanın iddialarını yalanladı.

Tes-İş Federasyonu bir süre önce Sayıştay'a başvurarak,DSİ Genel Müdürünün 1000 liradan fazla harcama yetkisinin bulunmadığını, idareyi zarara soktuğunu, hesapların kontrol edilmesini istemişti. Ankara Cumhuriyet Savcılığının talebi üzerine, Tes-İş Federasyonu Genel Başkanı Orhan Erçelik, önceki gün Savcılığa giderek konuyla ilgili ifade verdi.

Öte yandan Tes-İş Federasyonundan yapılan bir açıklama ile DSİ Genel Müdürü, Yeni Ges-İş adlı sendikayı işyerlerinde güçlendirmek için yasaları çiğnemekle suçlandı.

DSİ Genel Müdürü Samim Öztürk ise gazetemize bir açıklama yaparak Tes-İş Federasyonunun iddialarını yalanladı. Öztürkaçıklamasında "Bu soyut iddiadır. Ben iki sendika arasında taraf değilim. Yasalar neyi gösteriyorsa onu yaptık" dedi.

Kozlu İnsaniye Ocağında, iki işçi göçük altında kaldı

- 10 Saat 30 dakika göçük altında kalan Şaban Demirci, sağ olarak bulundu

ZONGULDAK (ÖZEL)

Ereğli Kömürleri İşletmesi Kozlu İhsaniye Ocağında geçtiğimiz Cumartesi günü Saat 13.30'da meydana gelen ve 4 sarmanın çökmesi ile sonuçlanan göçükte 2 maden işçisi kaldı.

Çalışmalar sonunda göçüğün ön kısmına yakın yerde kalan Şaban Demirci 10 saat 30 dakika mahsur kaldıktan sonra kurtarıldı. Demirci kaldırıldığı SSK Hastanesinde ameliyata alındı. Aynı yerde göçüğün ileri derinliğinde 39 saat kalan Şevket Çakır kurtarılamadı ve ölü olarak göçük altından çıkarıldı.

Termik santraldeki patlama sonucu üretim durmuştu

Tofaş 12 Martta üretime başlıyor

BURSA (THA)

TOFAŞ Otomobil Fabrikasında 19 Şubatta duran üretimin 12 Martta yeniden başlayacağı açıklandı.

Fabrikanın termik santralinde meydana gelen patlama sonucu üretimin durması üzerine, işçilerin üçte ikisi 12 Mart'a kadar ücretli izine çıkarılmışlardı.

Bu durumda, işçilerin ücretli izinlerinin uzatılmasına gerek kalmayacağı ve Pazartesi günü işbaşı yapabilecekleri belirtiliyor.

Ege Bölgesi Yol-İş Başkanı Ali Rıza Akkemik:

"Ülke bütünlüğünü tehdit eden, anarşi kaynaklarının kökü kazınmalıdır"

- A. R. Akkemik, demokratik rejime sahip çıkma azminde olduklarını belirtti

İZMİR (AA)

Türk-İş'e bağlı Yol-İş Federasyonuna üye Ege Bölgesi Yol-İş Sendikasının 8. Genel Kurulunda bir konuşma yapan, sendikanın başkanı Ali Rıza Akkemik, bugün ülkemizde özgürlükçü demokratik rejimin bir çıkmaza doğru itilmek istendiğini belirterek, ülkenin bütünlüğünü tehdit eğilimi gösteren anarşinin mihraklarına inilmek suretiyle kökünün kazınmasını istedi.

Akkemik, Genel Kurulda yaptığı konuşmada, demokratik rejime bağlı kuruluş ve bireylerin, her ne pahasına olursa olsun rejime sahip çıkmak azim ve kararında olduğunu belirterek şöyle dedi:

"Aşırı uçlar, demokratik rejim içinde emellerine ulaşamayacaklarını bildikleri için, ülkemizin karşı karşıya bulunduğu ekonomik ve sosyal sorunları istismar etmek ve kargaşalık çıkarmak, huzursuzluk yaratmak, cüret edebildikleri eylemleriyle de toplulukları kendi çıkarları için en geçerli davranış saydıkları bilinmektedir."

Konuşmasında, bazı çevrelerin işçileri demokratik rejim dışına çekmek istediklerine de işaret eden Akkemik, ülke bütünlüğünü tehdit eğilimi gösteren anarşi mihraklarına inmek suretiyle kökünün kazınmasını istedi.

EREĞLİ KÖMÜRLERİ İŞLETMESİ MÜESSESESİ MÜDÜRLÜĞÜNDEN

500 ADET İŞÇİ SOYUNMA DOLABI SATIN ALINACAKTIR

1— Şartnamesine göre kapalı zarfla teklif alınmak üzere 500 adet işçi soyunma dolabı satın alınacaktır.

2— Teklif zarfları 26.3.1979 Pazartesi günü Saat 14.00'e kadar E.K.İ. Genel Muhaberat Şefliğine verilmiş olacaktır.

3— Teklif zarfları aynı gün saat 15.00'de Zonguldak'ta Ereğli Kömürleri İşletmesi (E.K.İ.) Ticaret Şube Müdürlüğünde açılacaktır.

4— Şartnameler Zonguldak'ta E.K.İ. Ticaret Şube Müdürlüğünden, Ankara'da Türkiye Kömür İşletmeleri Kurumu Genel Müdürlüğü Satınalma Dairesi Başkanlığından, İstanbul'da Beyoğlu İstiklâl Caddesi Odakule İş Merkezi No: 284-288 Kat 12'de TKİ Satınalma Müdürlüğünden temin edilebilir.

5— Müessesemiz 2490 sayılı kanuna tabi değildir.

(Basın: 12168 — 259)

Tepeköy'de köylüler, ağaların el koyduğu hazine arazisi için mücadele ediyor

- Sultan Hamit Çiftliği adlı 550 dönüm hazine arazisini 10 yıldır İrfan Tümer adlı ağa sürüyor
- Tepeköy'ün Tulum köylüleri, topraksız olduklarını belirterek Çiftliğin kendilerine verilmesini istiyorlar

İZMİR (ÖZEL)

İzmir'e bağlı Tepeköy İlçesinin Tulum köylüleri 10 yıldır ağaların ekip biçtiği Sultan Hamit Çiftliği adlı 550 dönümlük hazine arazisi için mücadeleye giriştiler.

Önümüzdeki mevsim için çiftliği sürmek isteyen ağayı araziye sokmayan Tulum köylüleri burayı bir aydır mera olarak kullanıyor ve kendileri sürmeye hazırlanıyorlardı.

1968 yılından beri çiftliği sürmekte olan Ağa İrfan Tümer, köylülerle anlaşmak için avukatlarını köye gönderdi. Ancak köylüler çiftliği ağa ile paylaşmayı reddettiler.

Tulum köylüleri Sultan Hamit Çiftliği'nin hazineye ait olduğunu 1969 yılında öğrendiler ve ilk kez 1973 yılında çiftliğin 200 dönümlük bir parçasını ağaların elinden alarak sürdüler. Ancak ağa İrfan Tümer'in ve hazine avukatının etkisiyle köylüler jandarma tarafından çiftlikten çıkarıldı ve çiftlik tekrar ağanın eline geçti. Tulum köylüleri de yargılanarak 3-4 aylık hapis cezalarına çarptırıldılar. Bu olaydan sonra 6 yıldır hiç bir engelle karşılaşmaksızın çiftliği eken ağanın ve hazine avukatının köylülerin bu yeni girişimi karşısında ne yapacakları merakla bekleniyor. Tulum köylüleri kendilerinin toplam 800 dönüm toprak sahibi olduklarını ve bunun geçimlerini sağlamaya yetmediğini belirterek amaçlarının hazineye ait olan çiftliğin köylüye dağıtılmasını sağlamak olduğunu söylüyorlar.

İstanbul Üniversitesi, İşletme Fakültesi'nin 25. Kuruluş Yıldönümü nedeniyle düzenlenen konferansta konuşan Köyişleri ve Kooperatifler Bakanı Ali Topuz "Kırsal kesimden kentlere olan akın, ancak Sağlıklı bir Toprak Reformu ile önlenebileceğini" söyledi.

(Fotoğraflar: Abdullah KURTAY)

Toprak Reformunun artık kaçınılmaz olduğunu belirten,

Ali Topuz: "Ülkemizde her 5 aileden 4'ü topraksızdır"

Abdullah KURTAY

İstanbul Üniversitesi, İşletme Fakültesi'nin 25. kuruluş yıldönümü nedeniyle, düzenlenen 4. Beş Yıllık Kalkınma Planı ve Kırsal Gelişme Konulu konferansta, kırsal alanın bugünkü durumu özetlendi.

İstanbul Belediye Başkanı Aytekin Kotil, CHP Milletvekilleri, Öğretim Üyeleri ve İktisat Profesörlerinin katıldığı konferansta konuşan Köyişleri ve Kooperatifler Bakanı Ali Topuz, Bakanlığının kırsal alan sahalarına bakış açısı ve bu yönlü uygulamalarını anlatarak, asıl amacın bir yandan kırsal alandaki kaynakların geliştirilerek hızla ekonomiye katkısını artırmak ve öte yandan da , gerçek kalkınma ile hizmet götürme bütünlüğünün sağlanmasına çalışıldığını açıkladı.

Kırsal alanın gelişmesi ve köylünün kalkındırılması, toprak-insan ilişkilerinin düzenlenmesine bağlı olduğunu belirten Ali Topuz, Toprak Reformunun Gerekliliği Konusunda özetle, şunları söyledi:

"Ülkemizde beş çiftçi ailesinden biri topraksız, biri on dekardan az, ikisi elli dekara kadar, toprak sahibidir. Ancak, beş aileden birinin elli dekardan çok toprağı vardır. Bu durumda, her beş aileden döndü topraksız, ya da topraklıdır.

"Bu durumda, hızlı nüfus artışı ve tarımın makinalaşması, tarım kesiminde topraksız aile sayısını önemli ölçüde çoğaltmıştır. Kırsal alanda, topraksız aile oranı 1963'te yüzde 9 iken, 1973'te yüzde 22'ye yükselmiştir.

"Ülkemizde, Toprak Reformunun yıllardan beri savsaklanmasının öteki gerçekleri yanında "tarımın ticarileşmesi" politikasına dayandırılan bir gerekçesi de vardır. Tarımın ticarileşmesi politikasının yol açacağı kutuplaşma süreci içinde, çok büyük kitlelerin kentsel alana göç edeceği, toprak üzerindeki demografik baskının giderek azalacağı ve öylelikle de Toprak Reformunun toplumumuzun gündeminde kalan bir sorun olmaktan çıkacağı düşünülmüştür. Toprak Reformuna karşı olanların bu güne kadar beklentisi, bir ölçüde gerçekleşmiştir. 1950 yılından bu yana milyonlarca köylü, topraktan ve kırsal alandan kopmuştur.

Topuz konuşmasını şöyle tamamladı: "Toplumumuzun Toprak Reformuna olan gereksinimi azalmamış, tersine daha çok artmıştır. Kırsal alandan büyük kentlere, motropolere büyük yığılmalar olmuştur. Kırsal alandaki nüfus oranı, toplam nüfus içinde giderek azalmıştır. Ancak, kırsal alandaki nüfus sayısal olarak azalmamıştır"

Sahte TKP'nin Belçika'da kurdurduğu örgütler işlemez hale geldi

HADİ ULUENGİN BRÜKSEL

Uzun bir dönemdir Belçika'da gerilemekte olan Moskova yanlısı Sahte TKP, son aylarda tam bir bunalım içine girdi.

Sahte TKP'nin güdümünde geçen yıl kurulan Anvers İşçi Birliği (AİB) parçalanarak fesh edildi.

1977 Kasım ayında Brüksel'den gelen BTİB üyesi "TKP'liler tarafından kurulan Anvers İşçi Birliğinin CHP'li ve yurtsever üyeleri, sosyal-demokrat kılığına girmiş "TKP"lilerin maskesini düşürünce, TKP yanlıları derneğin çalışmalarını baltalamak istediler. "TKP"li elebaşıların, AİB üyelerinin Aydınlık gazetesini okumalarını yasaklamasından sonra "TKP" yanlısı yöneticilere isyan eden taban ve Yönetim Kurulunun bazı üyeleri toplanarak Anvers İşçi Birliğini feshettiler.

Belçika'daki "TKP" yöneticileri, dernek kurulurken kendilerini CHP'li olarak tanıtmışlar, Doğu Almanya'dan yayın yapan "TKP'nin Sesi" radyosu ise Anvers'teki "ilerici" ve sosyal-demokratların "Maocu bozguncuları" yenilgiye uğrattıkları şeklinde yayın yapmıştı.

Kendisiyle konuştuğumuz ve eskiden "TKP" saflarında olan bir Yönetim Kurulu üyesi, derneğin çalışmalarını Brüksel'den gelen "TKP" elebaşılarının yönetmeye çalıştığını, sürekli olarak Rusya'nın propagandasını yaptıklarını söyledi.

Daha önce CHP'liler ve yurtseverler tarafından kurulan Beringen ve Çevresi Demokratik Türkiyeli İşçiler Derneği'ne de yuvalanmak isteyen Sahte TKP'liler, Türkiyeli maden işçilerinin yoğun olduğu bu bölgede tutunamamışlardı.

Öte yandan, sahte TKP'nin, çok az insanı peşinden sürükleyebildiği, son Kahramanmaraş olaylarıyla ilgili yaptığı toplantıda da görüldü. "TKP" Belçika'daki bütün gücünü bu toplantıya getirmesine rağmen, katılanların sayısı 40'ı geçmiyordu.

Bu arada "TKP"nin, ileri gelenleri arasında görüş ayrılıkları çıktığı ve yöneticilerinden Ali Haydar Bayar'la, İşmet Doğru ve İbrahim Cihan arasında BTİB lokalinde sert tartışmalar geçtiği öğrenildi.

Sahte TKP'nin Belçika'da kurdurduğu Türkiyeli Gençler Birliği de işlemez duruma geldi.

Basın İlan Kurumuna katılacak temsilcilerin bir bölümü daha belli oldu

ANKARA (ÖZEL)

Son yapılan düzenlemelerden sonra Basın İlan Kurumu Genel Kuruluna katılacak hükümet temsilcileri belirlendi. Buna göre, Genel Kurula Başbakanlıktan basın işleriyle görevli müşavir Turhan Tükel, Milli Savunma Bakanlığından Kanunlar ve Kararlar Dairesi Başkanı Tuğgeneral Muzaffer Başkaynak, Adalet Bakanlığından İnfaz ve İsra işleri Genel Müdürlük Müşaviri Yılmaz Biçer, İçişleri Bakanlığından Emniyet Genel Müdürü Haydar Özkın, Maliye Bakanlığından Tetkik Kurulu Başkanı Dr. İlhan Özer, Bayındırlık Bakanlığından Müsteşar Yardımcısı Eşref Erdem, Ticaret Bakanlığından Anlaşmalar Genel Müdürü Üstün Güven, Sanayi ve Teknoloji Bakanlığından Basın Yayın ve Halkla İlişkiler Müşaviri Nihat Ulukaya, Kültür Bakanlığından Bakanlık Müşaviri Tevfik Düştü Dükalp, Turizm Tanıtma Bakanlığından Basın Yayın Genel Müdürü Orhan Koloğlu temsilci olarak katılacaklar.

5 bin yeni polis memurunun alınacağı bildiriliyor

ANKARA (AA)

Emniyet Genel Müdürlüğünün yurt çapındaki birimlerinde görevlendirilmek üzere 5 bin yeni polis memuru daha alınacağı öğrenildi.

Yetkililerden edinilen bilgilere göre, alınacak 5 bin polis memuru adayının sınavları 23 Martta yapılacak.

Büyük Kentler Belediye Başkanları Toplantısında Türkiye'yi Alyanak temsil edecek

İZMİR (AA)

İzmir Belediye Başkanı İhsan Alyanak'ın 17-21 Nisan tarihleri arasında İtalya'nın Milano ve Torino kentlerinde yapılacak, Büyük Kentler Belediye Başkanları toplantısına, Türkiye'yi temsilen katılması kararlaştırıldı.

Ege Belediyeler Birliği ve İzmir Belediyesi Başkanı İhsan Alyanak, Konferansta, Yunanlı delegelerle de iyi ilişkiler kurulmasına çalışacağını ve Yunan'lı delegeleri İzmir'e davet edeceğini belirterek, "İzmir'in, tüm Akdeniz'de barış, dostluk ve kardeşlik merkezi olarak kabul edilmesi yönünde konferanstan bir karar çıkarabilirsem bu en büyük mutluluğum olacaktır" dedi.

Ingiltere Genelkurmay Başkanı bugün Ankara'ya geliyor

ANKARA (AA)

İngiltere Genelkurmay Başkanı Hava Mareşal Sir Neil Cameron, Genelkurmay Başkanı Evren'in çağrılısı olarak bugün Türkiye'ye geliyor.

Ankara'da Evren'i ziyaret edecek olan Mareşal Cameron, Milli Savunma Bakanı Akmendor tarafından da kabul edilecek. İngiltere Genelkurmay Başkanına, Genelkurmay Başkanlığında bir brifing verilecek.

Istanbul ile Yugoslavya ve Bulgaristan arasında feribot seferleri düzenlenecek

İSTANBUL (ÖZEL)

İstanbul ile Yugoslavya'nın Split ve Bulgaristan'ın Varna limanları arasında feribot seferleri düzenleneceği bildirildi.

Denizcilik Bankası Genel Müdürü Nezih Neyzi ,İstanbul'da yaptığı açıklamada Adriyatik hattında ilk kez programlanan İstanbul - Split feribot seferinin 21 Mayısta başlayacağını ve sezon boyunca Truva feribotuyla 10 sefer yapılacağını söyledi.

İstanbul ile Varna arasında da feribot seferleri düzenlendiğini belirten, Neyzi, İstanbul'dan Romanya'nın Köstence Limanına tarifeli seferler yapılmasının planlandığını, bu konuda Romen yetkililerle görüşmelerin sürdürüldüğünü bildirdi.

Denizcilik Bankası, Genel Müdürü, Kuzey Afrika seferlerinde de değişiklik yapıldığını, İstanbul'dan Barselona'ya giden gemimin Tunus'a uğrayacağını sözlerine ekledi.

Başbakan'ın Yunan gazetecileri ile yaptığı konuşma açıklandı

Ecevit: "Türkiye ile Yunanistan arasında bir siyasi belge imzalanabilir"

HABER MERKEZİ

Başbakan Ecevit'in, geçtiğimiz hafta Türkiye'yi ziyaret eden Yunanistanlı gazetecilerle yaptığı konuşma dün açıklandı. Ecevit konuşmasında, "Bölgemizin öneminin ve bölgemizdeki gerilimin arttığı açıktır. Dolayısıyla, hiç gecikmeden sorunlarımızı çözmemiz ve işbirliğine gitmemiz, yalnız iki ülkenin değil, tüm bölgenin de ve hatta diyebilirim ki, tüm dünyanın da yararınadır" dedi. Ecevit konuşmasında, "Uzun dönemli ulusal çıkarlarımız karşılıklı güvene ve işbirliğine bağlıyken, iki ülkenin birbirlerine karşı silahlanmaları anlamsızdır" şeklinde konuştu.

Ecevit konuşmasında Türkiye ile Yunanistan arasındaki sorunların çözümü ile ilgili olarak da "bazı sorunlara şimdilik kesin çözümler getiremiyorsak, iki ülke arasındaki ortamı yumuşatmaya katkısı olacak geçici işbirliği formülleri bulabiliriz" dedi. Ecevit, buna örnek olarak Sovyetler ile yapılan Kıta Sahanlığı Anlaşmasını gösterdi.

Başbakan Ecevit, bir soru üzerine, Yunanistan'ın NATO'ya dönmesine Türkiye'nin karşı olmadığını söyleyerek, "Ancak Yunanistan'ın ittifaka geçici bir çözümle dönmesine prensip olarak karşı çıkıyoruz" dedi.

BASINA DÜŞEN GÖREV

Başbakan Ecevit'in Yunanistanlı gazetecilerle yaptığı konuşma özetle şöyledir:

"İki ülke arasında uygun psikolojik ortam oluşturma görevi en az politikacıların yapabileceği girişimler kadar önemlidir. Politikacılar, uygun psikolojik ortam oluşturulmasında gazetecilerin işbirliğine ve katkısına gereksinme duyarlar.

"Her iki ülke hükümetleri ve basını azınlıkların yaşadıkları ülkede kendilerini yurtlarında hissedebilmeleri için ellerinden geleni yapmalıdırlar. Azınlıklar kendilerine eşit davranıldığına inanmalıdırlar.

"İki ülke halkı arasında olumlu psikolojik ortamı geliştirme açısından kültür alışverişinin önemine ve karşılıklı eğitim politikalarımızın gözden geçirilmesi gereğine değinmiştik. Basının katkısından ayrı olarak televizyon programları alışverişi de iki ülke halkını yakınlaştırmaya yardımcı olabilir."

EKONOMİK İLİŞKİLER

"Ekonomik ilişkiler de çok önemlidir. İki ülke yakın ilişkiler içinde olurlarsa ve ekonomik işbirliğini sürdürmekte yaşamsal çıkar görürlerse siyasal sorunların çözümü için de daha büyük bir baskı oluşur. Türk-Yunan ilişkilerinde bu bakımdan eksiklik vardır. Ticari ilişkilerimiz bulunmakla birlikte oldukça düşük düzeydedir. Oysa bu ilişkilerimizi kolayca genişletebiliriz. Zamanla daha geniş anlamda ekonomik işbirliği türlerini de düşünebiliriz."

İKİLİ SORUNLAR

"İki ülke arasındaki ikili sorunlara gelince. Bunların tek tek, ya da parça parça değil, bir bütün olarak ele alınması gereğine inanıyorum. Çünkü iki ülke arasındaki ikili sorunlar bir bütünün, yani Ege'nin öğeleri olduklarından bunları ayrı ayrı sorunlara bölmek yapay bir yaklaşım olur. İkincisi aramızdaki tüm sorunlar bir arada ele alınırsa, karşılıklı bir çıkar ve kaygı dengesi sağlanabilir."

KIBRIS MESELESİ

"Kanımca iki ülke arasındaki ikili sorunları ve Kıbrıs sorununu ayrı ayrı fakat aynı anda ele almak, gerçekçi ve çok olumlu bir davranış olacaktır. Türkiye ile Yunanistan'ın desteği ve teşviki olmaksızın Kıbrıs sorununu çözüme kavuşturabilmek çok zordur. Kıbrıs'ta sorunlar çözülmedikçe iki ülke arasındaki psikolojik ortam bundan olumsuz yönde etkilenir. Yunanistan diyaloğumuzdan, Kıbrıs'ı tamamen çıkarmak istiyorsa ısrar etmeyiz, ama bunu gerçekçi bir davranış olarak da görmeyiz.

"Ege ile ilgili sorunlara gelince, Yunanistan'la bu sorunlar üzerinde anlaşmaya varma arzumuzu Yunanistan'dan ödün beklediğimiz gibi yorumlayan bir düşünce tarzı var gibime geliyor. Bu doğru bir yorum değildir. Türkiye ile Yunanistan'ın Ege ile ilgili karşılıklı ulusal haklarını belirlemeleri ve bu alanda işbirliği olanakları aramaları doğaldır. Sorunun bazı yönlerinin çözümü şimdilik zor olabilir. Bu durumda hiç olmazsa sorunu geçici süre için aşarak işbirliğine gidebiliriz, sanıyorum. Bazı sorunlara şimdilik kesin çözümler getiremiyorsak, iki ülke arasındaki ortamı yumuşatmaya katkısı olacak geçici işbirliği formülleri bulabiliriz. Müttefik olduğumuza göre bu sorunları çözebilmemiz de gerekir. Geçen yıl Sovyetler Birliği ile kıta sahanlığı sorununu çözebildik."

BAŞKA ÜLKELERİ KARIŞTIRMAMAK

"Türkiye ile Yunanistan arasındaki sorunlarda zaman unsuru çok önemlidir. Çünkü sorunlar bir kez askıya alındı mı sık sık yeni sorunlar ortaya çıkar ve genel sorunlar çözülememiş olduğu için günlük küçük sorunların da çözümündeki güçlük artar.

"Özen göstermemiz gereken bir nokta da, başka ülkeleri ikili sorunlarımıza karıştırmamaktır. Türkiye ile Yunanistan arasındaki sorunlara başka ülkelerin karıştığı veya gereğinden çok ilgi gösterdiği dönemlerde bu sorunlar ağırlaşmıştır ve çözümleri güçleşmiştir. Ama ne zaman iki ulus kendi haline bırakılmışsa sorunlarını çözmek ve iyi ilişkiler kurmak bakımından büyük yetenekleri bulunduğunu kanıtlamışlardır."

Konuşmasından sonra gazetecilerin sorularını da cevaplayan Ecevit, bir soru üzerine, "Yunanistan'la aramızdaki ikili sorunları çözmek bakımından daha çok zaman yitirmememizi gerektiren bir başka neden de Orta Doğu'daki durumdur" şeklinde konuştu.

Çiğli Suikastı davasında Alyanak dinlenecek

●Bugünkü duruşmada Alyanak'tan başka Emniyet Müdür Muavini Vedat Alsoy ve Mustafa Peştemalcı da ifade verecekler

İZMİR (ÖZEL)

1977 Mayıs'ında CHP Genel Başkanı Bülent Ecevit'e Çiğli Havaalanında düzenlenen suikastla ilgili olarak İzmir Birinci Ağır Ceza Mahkemesinde görülen davanın bugünkü duruşmasında İzmir Belediye Başkanı İhsan Alyanak tanık olarak dinlenecek.

Bugünkü duruşmada elindeki tengaz silahını patlatarak Ecevit yerine Mehmet İsvan'ı yaralayan sanık İsmet Çetin'in de hazır bulunması bekleniyor. Tutuksuz olarak yargılanan İsmet Çetin için Savcılık idam talep ediyor.

Belediye Başkanı İhsan Alyanak suikast girişiminin en yakın görgü tanıklarından birisi. Ayrıca halen Emniyet Müdür Muavinliği görevini yapmakta olan Vedat Alsoy ve Emniyet Müdürlerinden Mustafa Peştemalcı ile Balistik Uzmanı Müjdat Güneşer de tanık olarak ifade verecekler. Uzman Müjdat Güneşer'in silahla ilgili olarak hazırladığı rapora sanık İsmet Çetin itiraz etmiş, Müjdat Güneşer'in samimi olmadığını, kendisi aleyhinde kasıtlı olarak tanıklıkta bulunduğunu iddia etmişti. Olaydan sonra o zamanki Vali Turgut Eğilmez ve Emniyet Müdürü Mehmet Yalçın'ın olayı örtbas etmek amacıyla İsvan'ın maytap fişeğiyle yaralandığını açıklamışlardı. Ancak Müjdat Güneşer'in hazırladığı bilirkişi raporunda yaranın yalnız poliste bulunan Tengaz silahı ile meydana geldiği tespit edilmiş ve bunun üzerine suikast olayı ortaya çıkarılmıştı.

Prof. Vural Savaş "Yabancı sermaye Türkiye'ye döviz kazandıracak bir kaynak olarak görülmemeli"

İSTANBUL (THA)

Profesör Vural Savaş, yabancı sermayenin bugüne kadarki uygulamalarda Türkiye'nin sanayileşmesine ciddi katkılarda bulunmadığını söyledi. Prof. Savaş, yabancı sermayenin ihracaattan çok, iç pazara yönelik çalışmalar yaptığını belirtti.

Yabancı sermaye konusunda bir açıklama yapan Prof. Vural Savaş, yabancı sermayeyi Türkiye'nin ihtiyaç duyduğu dövizi kazandıracak bir yol olarak gözde büyütmemek gerektiğini vurguladı.

Yabancı sermayenin ihracaata dönük olma koşulunun gerçekleşmeyecek bir şart olduğunu ifade eden Savaş, Türkiye'de bugüne kadar yabancı sermayenin daha çok otomobil lastiği, daha çok içki ve tütün kazandırdığını söyledi. Bu sektörlerin ise Türkiye'nin ekonomik kalkınmasını hızlandırmada birinci derecede önem taşıyan sektörler olmadığını kaydetti.

Prof. Vural Savaş, teknoloji transferi açısından da yabancı sermayenin Türkiye'de demode olmuş teknikler uyguladığını belirtti.

Yabancı sermayenin çeşitli nedenlerle milli sermaye tarafından gerçekleştirilemeyen [illegible] için Türkiye'ye gelmesi gerektiği görüşünü savunan Savaş, turizm sektöründe yabancı sermayeye izin verilmesinin de çeşitli sakıncalar doğuracağını belirtti.

Vural Savaş, yabancı sermayenin yatırımlar içindeki payının yüzde 50'den az olması gerektiğini vurgularken, bu sermayenin tek başına değil, özel ya da devlet sermayesi şeklindeki yerli sermaye ile ortaklık yapmasını istedi.

Tüm sermayeler gibi yabancı sermayenin de beraberinde bir baskı gücü getireceğini hatırlatan Vural Savaş, sermaye miktarı ne kadar büyük olursa beraberinde getireceği baskı gücünün de o kadar büyük olacağını vurguladı. Savaş, "Türkiye petrol, petro-kimya üretim sanayiinde bu baskı gücünün ne demek olduğunu, zaman zaman ulusal çıkarlarla ne denli çatışabileceğini acı deneylerle öğrenmiş bir ülkedir" dedi.

açıkça — DOĞAN YURDAKUL

Dışişleri Bakanlığına

20 Temmuz 1936'da imzalanan Montro Boğazlar sözleşmesi uçak gemilerinin Boğazlardan geçişine cevaz vermiyor.

Buna rağmen, Şubat ayı sonundaki gazetelerimizde şu haberler yer aldı:

24 Şubat Aydınlık:

"Rus UÇAK GEMİSİ Minsk yarın Boğazlardan geçiyor."

26 Şubat Hürriyet:

"Sovyetlerin ünlü UÇAK GEMİSİ Minsk boğazdan geçti. Vietnam ile Çin arasındaki savaş tüm şiddetiyle devam ederken, önceki gün İstanbul Boğazından geçen bir Sovyet savaş gemisinden sonra dün de Sovyetlerin ünlü UÇAK GEMİSİ Minsk ile bir denizaltı avcı gemisi Boğazlar'dan geçerek Akdeniz'e indi."

26 Şubat Tercüman:

"Minsk UÇAK GEMİSİ bir destroyer eşliğinde Boğaz'dan geçti. Sovyetlerin Kiev'den sonra en büyük UÇAK GEMİSİ olan Minsk'in Vietnam'a yol aldığı bildiriliyor."

Ve de CUMHURİYET (26 Şubat):

"Karadeniz'de üslenen Sovyet Donanmasına bağlı bir UÇAK GEMİSİ ile bir karakol gemisi daha dün sabah Karadeniz'den Akdeniz'e geçmiştir. Sabah saat 8.30'da Karadeniz'den İstanbul Boğazına giren 117 borda sayılı UÇAK GEMİSİ ile 800 borda sayılı karakol gemisi uluslararası anlaşmalar gereğince önceden bilgi vererek Türk karasularına girmişlerdir."

Nihayet, 28 Şubat tarihli Cumhuriyet:

"Minsk UÇAK GEMİSİNİN, ötedenberi Akdeniz'de bulunan ve arada bir Atlantiğe dek açılan Kiev adlı ilk Sovyet UÇAK GEMİSİNİN ikiz eşi ve 40 bin ton kapasiteli olduğunu belirten askeri gözlemciler, gemide helikopterlerden başka kısa pistlere inebilen ve havalanan UÇAKLAR bulunduğunu, ayrıca gemideki ağır füzelerden büyük bir bölümünün savaş gemilerine karşı geliştirilmiş olduğunu belirtmişlerdir."

Bütün bunlar bizim gazetelerimizde yazanlar.

Bununla birlikte Sovyetlerin her iki uçak gemisini de uçak gemisi adıyla değil, başka kılıflara sokarak, örneğin "üzerinde uçak inişine de elverişli pisti bulunan kruvazör" adıyla geçirdikleri belirtilmektedir. Yani Montrö'yü ihlal etmemiş görünerek ihlal ederek.

Bu durumda Dışişlerimizin bazı sorulara artık cevap vermeleri gerekiyor:

1. Sovyetlerin UÇAK GEMİLERİ Kiev ve Minsk, Boğazlarımızdan geçmek için müracaatta bulundukları zaman, bu gemiler hangi sınıftan olarak belirtilmişlerdir? Uçak gemisi oldukları söylenmiş midir, yoksa söylenmemiş midir?

2. Uçak gemisi olduklarını gizledilerse, bizim Dışişlerimiz bunların uçak gemisi olup olmadıkları hakkında bir fikre sahip midir?

3. Dışişlerimiz bunların uçak gemisi oldukları kanısındaysa, bu durumu Montrö Boğazlar Sözleşmesinin bir ihlali olarak değerlendirmekte midir, değerlendirmemekte midir?

Bu sorular, Kiev'in boğazlarımızdan geçmesinden bu yana cevap beklemektedir. Ne var ki daha Kiev'in geçişi konusundaki sorular cevaplanmadan, onun ikiz kardeşi Minsk'de boğazlarımızdan geçmiş bulunuyor.

Biz sorularımıza ısrarla cevap bekliyoruz. Yoksa yetkililerin Boğazlarımızın yol geçen hanı olduğunu düşündükleri kanısına varacağız.

TÜRKİYE'NİN EN UCUZ PAZARI: AMELE PAZARI!

İki aydır bekliyoruz. Memleket mi? Orada da iş yok. Burada da iş yok. Bize ya iş ya toprak versinler.

İnşaat işçileri arasında işsizlik arttı

BEKİR KAYA—ADANA

"Amele mi lazım abi? Ben gelirim lazımsa. Kazma kürek sallarım. Bak bak kollarım güçlüdür. Harç kararım abi. Kum, briket, ağaç çekerim, her iş yaparım abi."

"Amele mi lazım abi ? Ben gelirim lazımsa. Kazma kürek sallarım. Bak, bak, kollarım güçlü kuvvetlidir. Yaşım 20 gencim ha... Vallah kum, briket, ağaç çekerim. Her iş yaparım abi..."

Gelen adam birkaç kişiyi götürürse, on kişi de peşlerine takılır. Dil dökerler. Ta ki adam dönüp, azarlayıncaya kadar. O gün iş çıkacağından umutlarını kesince, takımlarını, torbalarını alıp, işçi kahvesinin yolunu tutarlar. Varsa da evlerine giderler...

Adana'da Küçük Saat'te Yapı Kredi Bankasının önünde değişik illerden olduğu belli genç genç insanlar toplanmış. Kimi Vanlı, kimi Betlisli, Mardinli, Elazığlı, kimi Diyarbakırlı, kimi Tuncelili... Hepsi yanık tenli, hepsi güçlü kuvvetli. Hani batının Türkiyeli tipi diye tarif ettiklerinden.

Yanlarına yaklaştım çevremi sardılar. "Amele mi lazım abi ?"

Bir kısmı sabahtan beri beklediğinden artık ümidini kesmiş, seyrediyor uzaktan. "Yok gazeteciyim" dedim.

Arkada ümitsiz duranlar da koştu yanımıza. Anlattılar dertlerini bir solukta. Biri nefes aldığında, diğeri sürdürüyor konuşmayı:

"Ben Yavuz Baran, Van'dan gelmişim. Memlekette toprak olsaydı amelelik eder miydim ? Elin yabanında. İki aydır iş yoktur. Memlekette zaten fabrika yok. İş yok. Ekmek param yok. 500 lira borçlanmışım."

Bir başkası bağırdı arkadan:

"Kovuyorlar bizi buradan, bankadan çıkıyor, kovuyorlar. Çekilin gidin burdan, ne toplaşıyorsunuz" diyorlar.

"Ben Tuncelili Ali Göze. Çalışmak için gelmişim Adanaya. Üç aydır beklerim aha burada. İş istiyoruz, yaz.

"Yaşım kırk ha. Dokuz nüfus var arkada. Ne öküz, ne toprak, iş yok."

"Bitlis'in Harmandöğen köyündenim. Çalışmaya mecburuz. [illegible]ğe bakarım. Kiradadırlar. Para göndereceğim. Ne iş var [illegible]şey. Devamlı işimiz olsa...

"Diyarbakırlı Ahmet Mamo diye yaz. Köşkleri apartmanları [illegible] yaparız. Bu nasıl iştir anlamamışım. Kimimiz handa, otelde Bir tezek evde yaşarız. Ne geleceğimiz var ? Sabahtan karanlığa kadar çalış. Elli yüz liraya iş bulursan. Şimdi o da yoktur. Hırsızlık mı yapalım ?"

Bir solukta bunları söylediler. Daha sonra konuşan Siirtli Selim ve Adnan, Kozanlı Ahmet, Mardinli Akgül, Ömer ve Emin Er, Van'dan Osman ve Hurşit günlerdir çalışmadıklarını, handa yattıklarını, borçlandıklarını, memleketteki ailelerinin kendilerinden para gözlediklerini anlattılar.

Biz konuşurken saatler ilerledi. Karanlık çöktü. İşçiler de torbalarını alıp kalktılar. Dertlerini anlatırken günün nasıl geçtiğini bilememişlerdi. İşsiz bir günün daha geçtiğini hatırladılar. "Abi, gazetede çıkarsa bize acep iş verirler mi ?"

Ekonomik durum bozuk. Demir çimento ve diğer inşaat malzemeleri karaborsaya düşmüş. İnşaat sektöründe krizlere yol açmış bu durum. Ve Türkiye'nin güçlü kuvvetli insanları da pazarlarda satılıyor. Satılmak ne kelime, iş bulamadıklarından kendilerini alıp götürenin olmadığından yakınıyorlar. Manzarai-umumiye bu. Biz amelelerin isteklerini yazıyoruz.

AMELELER NE İSTİYOR

1- Daimi iş istiyoruz. iş güvenliğimiz sağlansın.

2- Ücretlerimiz artırılsın. Günde 50-100 liraya çalışmaya son verilsin.

3- Sigortamız yok. Bizim için hasta olmak, aç kalmak mahfolmak demektir. Sigortamızın yapılması kontrol edilsin.

4- 12-14 saat çalıştırılmamıza son verilsin.

5- Ameleler sosyal güvenliğe kavuşturulsun.

6- Ameleler daimi iş verilemiyorsa, memlekette toprak verilsin.

Büyük bir apartmanın inşaatında iş bulmuş şanslı işçiler. Apartman bitince tekrar apartmanın önünde, pazarda iş bekleyecekler.

Demirel, son basın toplantısını yorumlayarak veren TRT'yi eleştirdi

HABER MERKEZİ

Adalet Partisi Genel Başkanı Süleyman Demirel, TRT Genel Müdürlüğüne bir mektup göndererek, TRT'nin her haliyle iktidarın emri altına girdiğini kaydetti.

TRT'nin rejimin temel müesseseleri olan ve Anayasanın güvencesi altında bulunan siyasi partiler arasında ayrıcalık yapmaya devam ettiğini ifade eden Demirel, basın toplantısıyla ilgili haberin radyoda hem kısa, hem de yorumlanarak verilmesini eleştirdi. Demirel şöyle dedi:

"359 sayılı kanuna göre çağdaş habercilik yapmakla görevli TRT, haberciliğin temel ilkesi olayı yorumsuz aksettirme ilkesini dahi çiğnemekte, kendisini kaptırdığı partizanlık selinde meslegini dahi inkar eder duruma düşmektedir.

"Nitekim bize ve öteki muhalefet partilerine ait haberleri 'öne sürdü', 'iddia etti', 'ileri sürdü' gibi deyimlerle yorumlayan TRT, iktidar sorumlularına ait beyanlarda bu deyimleri kullanmamaktadır."

KÜNTAY: "MESELELER BUGÜNKÜ AZINLIK İKTİDARININ GÜCÜNÜ AŞTI"

Bu arada AP Genel Başkan Yardımcısı Barlas Küntay bir demeç vererek, "Türkiye'nin meseleleri bugünkü gibi bir azınlık iktidarının gücünü çoktan aşmıştır" dedi.

Küntay şöyle dedi:

"Kaldı ki, bugünkü hükümet Türkiye'de azınlığın da azınlığı olan fakat CHP yönetiminin başarısızlığı yüzünden bu parti içindeki 70-80 kişilik Marksist telden çalan bir ekibin ipoteği altındadır. Memleketin kurtuluşu evvela bugünkü CHP hükümetinden kurtulmaya bağlıdır. CHP'nin kurtuluşu da memlekette azınlığında azınlığı olan Marksistlerin ipoteğinden bu partinin kurtulmasına bağlıdır."

İslam Ülkeleri Deniz Hukuku Uzmanları Toplantısında açılışı yapan İslam Ülkeleri temsilcisi, Dışişleri Bakanı Prof. Gündüz Ökçün ve Norveç Eski Deniz Hukuku Bakanı J. Evensen. (Fotoğraf: Aydınlık)

İslam Konferansı Deniz Hukuku Uzmanları Toplantısı İstanbul'da başladı

● 21 ülkenin katıldığı Toplantı Uluslararası Deniz Hukuku Toplantısına hazırlık amacını taşıyor

İSTANBUL (ÖZEL)

İslam Ülkeleri Konferansı üyesi ülkelerin Deniz Hukuku Uzmanları Toplantısı, dün İstanbul'da başladı. Türkiye dahil 21 ülkenin katıldığı toplantı, 3. Uluslararası Deniz Hukuku Konferansı 8. Dönem toplantısına hazırlık amacını taşıyor.

İntercontinental Oteli salonundaki toplantı Kuran okunmasıyla başladı. İslam Konferansı Genel Sekreterliğinin demecinin okunmasından sonra Başbakan Bülent Ecevit'in gönderdiği mesaj okundu. Ecevit mesajında, toplantının Deniz Hukukunun gelişmesine ve daha hakça bir uluslararası hukuki ve ekonomik düzenin oluşturulmasına önemli katkılarda bulunacağını ve gelişme yolundaki ülkelerin çıkarlarının korunması ve insanlığın ortak mirasının daha adil bir şekilde paylaştırılmasına hizmet edeceğini belirtti.

Daha sonra Dışişleri Bakanı Gündüz Ökçün toplantının açılış konuşmasını yaptı. Ökçün'de konuşmasında toplantının daha adil bir uluslararası ekonomik düzen kurma ve gelişme yolundaki ülkelerin çıkarlarını korumaya yönelik olduğunu belirtti.

Toplantının öğleden sonraki bölümünde ise divan seçiminden sonra gündemin kabulü için oylama yapıldı. Oylamadan sonra da Norveç eski Deniz Hukuku Bakanı Evensen bir konuşma yaptı.

Irak, Endonezya, Gine-Bissau, Mısır, Bengaldeş, Bahreyn, Cezayir, İran, Lübnan, Libya, Mali, Malezya, Fas, Pakistan, Suudi Arabistan, Senagal, Sudan, Suriye, Türkiye, Yemen ve "Kıbrıs Türk Federe Devleti" nin katıldığı toplantı 4 gün devam edecek. Toplantının açılış oturumuna gecikme nedeniyle Bengaldeş, Senegal ve Sudan katılamadı.

Kültür Bakanlığı sinemanın çeşitli dallarında yarışma açıyor

Kültür Bakanlığı 14-21 Nisan tarihlerinde İstanbul'da düzenlenecek olan 3. Balkan Film Şenliğine Türkiye adına katılacak "Kısa Film", "Film Afişi" ve "Sinema Konulu Karikatür" dallarında yarışma düzenliyor.

Kısa film yarışması konulu ya da belgesel film, canlandırma filmi ve çocuk filmi dallarında olacak.

Film Afişi yarışması koşullarına göre, yarışmaya katılan afişler 1970'den sonra yapılan Türk filmlerini konu alacak, afişin üzerinde filmin, adı, yönetmeni, senaryo yazarı ve yapımcı firmanın adı bulunacak.

Başvuruların en geç 30 Marta kadar yapılması gerekiyor.

Yunanistan'da sinemacılar sansüre karşı çıktılar

Yunanistan Sinema Yönetmenleri Birliği Yöneticileri, düzenledikleri bir basın toplantısıyla resmi makamların gösterimden önce senaryo ve filmler üzerinde uyguladıkları sansürü kınadılar, sansür kurulunun yalnız açık saçık filmleri değil, aynı zamanda siyasal ve ideolojik içerikli filmleri de yasaklamasını eleştirdiler.

Yunanistan sinema yönetmenlerinin sansüre karşı çıkışlarına son olarak yönetmen Dimitris Markis'in "Kafes" adlı filminin yasaklanması yol açtı. Markis'in filmi yalnız "açık saçık sahneler"den dolayı değil, aynı zamanda "geçmişin siyasal çekişmelerini alevlendirdiği" gerekçesiyle yasaklandı. "Kafes", Yunanistan Nazi işgali altındayken, direnme hareketini örgütleyenlerin gerek o dönemde, gerekse onu izleyen Yunan iç savaş (1945-1949) sırasındaki durumlarını ele almaktadır..

Yunanistan Sinema Yönetmenleri Birliği'nin sansüre karşı açtığı bu kampanyaya birçok tanınmış sanatçı katılmış, ayrıca muhalefet de konuyu bir soru önergesiyle parlamentoya getirmiştir.

Tampare Kısa Film Şenliğinde büyük ödülü Pakistan aldı

Finlandiya'da düzenlenen Tampare Uluslararası Kısa Film Şenliği sonuçları açıklandı. Büyük Ödül Pakistan adına katılan Müştak Ali Gazdar'ın "Atları Öldürüyorlar" adlı filmine verildi.

Değişik dallardaki diğer ödülleri ise Hollanda, İngiltere, Kanada ve ABD yapımı kısa filmler aldılar.

"Heykeltraş grafiği" sergisi

Ankara Alman Kültür Merkezinde "Heykeltraş Grafiği" adlı bir sergi açıldı. Sergide Alman heykeltraşlarının otuz eseri yer alıyor. Doğa, insan ve çeşitli görünümlerdeki plastik çalışmaları içeren sergi, otuzar yapraklık on iki kolleksiyonun bir dizisini oluşturmaktadır.

Federal Alman Cumhuriyeti'ndeki çağdaş grafik sanatlara genel bir bakış sunan bu kolleksiyonlara "turne halkaları" adı verilmiştir. On iki diziden oluşan çağdaş grafik sanat kolleksiyonunda informel eğilimler, renkler, heykeltraş grafiği, yapılar, biçimsel figürleme, yeni geometri, hacimler, biçimler, imgelem ve gerçek, foto gerçekçiliği ve eleştirici gerçekçilik konuları yer almaktadır.

Hikmet Şimşek, Viyana'da bir konser yönetti

Orkestra Şefi Hikmet Şimşek Tonkünstler Senfoni Orkestrasından aldığı davet üzerine 24 Şubat günü Viyana'da 2000 kişinin izlediği başarılı bir konser verdi. Bir Avusturya orkestrasını yöneten ilk Türk Şefi olan Hikmet Şimşek, programdaki Beethoven ve Mozart eserlerinin yorumundaki başarısından ötürü Avusturya'ya tekrar çağrıldı.

Sanat ve bilim adamlarının filmleri çekilecek

Sanat ve Bilim adamlarının ölmeden önce filmlerinin çekileceği ve arşivleneceği bildirildi.

İş Bankası Genel Müdürü Cahit Kocaömer konuyla ilgili yaptığı açıklamada, bankanın sanat ve bilim alanında kişiliğini kanıtlamış olan Türk sanatçılarının ve bilim adamlarının onar dakikalık renkli filmlerinin çekeceğini belirtti. Girişimin amacının, sanat ve bilim adamlarımızın çalışmalarını kendi görüntüleri ve sesleriyle gelecek kuşaklara tanıtmak ve bu alandaki boşluğu gidererek önemli bir ihtiyacı karşılamak olduğunu söyledi.

İstanbul Ressamlar Derneği Ankara'da bir sergi açtı

İstanbul Ressamlar Derneği'nce düzenlenen "Plastik Sanatlar Sergisi" 3 Mart Cumartesi günü saat 15.00'de Ankara Devlet Güzel Sanatlar Galerisinde açıldı.

Dernek Başkanı Hüseyin Dilişik Sergiyle ilgili olarak "Ankara'da açılacak 47. Plastik Sanatlar sergisi olacaktır. Sergimiz 18 Mart'a kadar Ankaralı sanatseverlerin beğenisine açık tutulacaktır" dedi.

"TÜRKİYE'DE ANARŞİ"

AYDINLIK GAZETESİNİN DÜZENLEDİĞİ AÇIK OTURUM

Cüneyt Arcayürek (Hürriyet gazetesi)
Hüsamettin Çelebi (Günaydın gazetesi)
Örsan Oymen (Milliyet gazetesi)
Doğan Yurdakul (Aydınlık gazetesi)

Genel Dağıtım:
TÜR-DA,
Harnam Sokak No:4
Cağaloğlu-İstanbul

AYDINLIK YAYINLARI

25 TL.

yeni çıktı

'70 kuşağı üzerine düşünceler

DÜZENLEYEN: NECATİ GÜNGÖR

Adalet Ağaoğlu:

"Genel görünümüyle 1970 sonrasında devrimci sanat ve edebiyat, toplumsal gerçekci sanat ve edebiyat adına bir tür slogancı edebiyatı da gündeme getirdi"

Edebiyatımızda "1970 Kuşağı" diye adlandırılabilecek bir kuşaktan kesinlikle sözedemeyeceğim. Bu nedenle sorularınızın üçünü bir arada yanıtlamak istiyorum.

Farkındayım. Türk edebiyatında bir "1970 Kuşağı"ndan sözediliyor. Bazı değerlendiricilerimiz de bu konuda çatapat konuştular, yazdılar. Edinebildiğim izlenimlere göre, 1970 edebiyat kuşağı demek, 70'ler sonrası yayımlanmış öykü ve romanları bir tarih sırasına dizmek anlamına gelir. Böylece bir kez daha yarına, yanlış saptamalar mirasları bırakıldı. Bizler gibi, bizden sonra gelenler de yeniden ve ne yazık ki en minik bilgi kırıntılarına dek bu konuda her şeyi bir kez daha aramak zorunda kalacaklar. Yani böyle bir zaman vitirilmesi, bir süre için yine o saygıdeğer 'yeniden arama'nın derinlerinde dolanmayacak. Sorularınıza eğilmem de işte böyle bir duruma gecikmeden parmak basmak sorumluluğundan doğuyor.

Edebiyatımızda bir "1970 Kuşağından" belki çok daha sonraları sözedebilecektir. Bakın, bu gün bir "40 Kuşağının" sözü ancak son yıllarda edilmektedir. Bu şu anlama geliyor. 1940'larda yazmaya başlamış şairler, öykücüler, romancılar vardı, onlar arasında yitirdiklerimiz yapıtarıyla bugüne dek sürdüler, yaşayanlar yine yapıtlarıyla çalışmalarını bugüne dek sürdürdüler, ve hepsinin toplamı bu gün önümüzde edebiyat adına bir birikim sağladı. Bugüne kalacak olanlar kaldı ve bugün de yarına kalabilecek yapıtlar yaratılmaktadır onlar tarafından. Şimdi, "1940 Kuşağı" denilince bunu anlamak gerek. Bir de "1960 Kuşağı" yazarlarından sözedebiliriz. Bugün edebiliriz artık. Ama "60 kuşağı" ya çok elendi, ya çok koptu kendi arasında ya da bu yazarlardan çoğu yapıtlarında gerek içerik, gerekse biçim yönünden büyük değişikliklere uğradı. İkinci Dünya Savaşı yazarları giderek bir "40 Kuşağı"nı oluşturmuşlarsa, 27 Mayıs öncesi bunalımlarını yaşayan ve yansıtan yazarlar da (elbet kalın çizgisiyle bir saptama bu) "60 Kuşağı" içinde sayıldılar. Ama bence edebiyatımızda bir "60 Kuşağından bile kesinlikle sözedebilmek için zaman çok erken daha. Bu böyle olunca "1970 Edebiyat Kuşağı" ndan hangi ölçütlere göre sözedebiliriz? Konu üstüne gerçekten uzun araştırma kitapları yazmak gerekiyor. Ama şimdi burda da, kısaca bir noktaya işaret edilebilir. Hiç güç değil. Bir örnek vereyim:

Benim Ölmeye Yatmak adlı romanım 1968 de yazılmaya başlandı. 1972'de tamamlandı. 1973'te yayımlanabildi. Ama fazla meşgul, değerlendiricilerimizden biri, örnekse Rauf Mutluay, romanın yayımlanma tarihini romanın kedisi sayıp, Cumhuriyete yazdığı "Acı Yaratıcıdır" başlıklı yazısında 12 Mart'ı konu edinerek, 12 Mart'ı anlatan o acıyı işkenceler yörüngesinden dile getiren romanları sıralarken "Ölmeye Yatmak'ı da bu listenin içine dahil ediverdi. Konur Ertop da öyle yaptı. Yüksek Gerilim adlı öyküler kitabımda dokuz öyküden sadece üçü hadi diyelim dördü, 12 Mart'ın insan üstüne ne acılardan abandığını dolaylandırarak anlatmaya çalışırken ve kitabın diğer beş hikayesinin 12 Mart'la (takvim olarak) uzak yakın hiç bir ilintisi yokken "işte yine 12 Mart modasına uymuş bir kitap daha"deyip çıktı. Şu sıralar yayımlanan son romanım Bir Düğün Gecesi daha Ölmeye Yatmak yazılırken tasarlanmaya başlamıştı. Ölmeye Yatmak'ın ilk basımındaki önsözümü okuyanlar anımsayacaklardır. Orada, "şimdi de bu roman kişilerinin çocuklarına eğileceğim" demiştim. Öyle yaptım. Ama 12 Mart da o çocukların yaşamına çoktan girmişti artık. Atlanamayacak biçimde. Hala da daha keskin yansımalarla sürüyor bu durum. Yani o romana 12 Mart'ı ben kendim sokmadım. 12 Mart kendisi girdi. Bununla birlikte şimdi o roman için bu tür değerlendiricilerimizin bireyler yoluyla bir toplum karmaşasını değil, salt bir düğünü anlattığımı söylemeyeceklerinden emin değilim artık. Ya da daha kötüsü yalnız 12 Mart'ı anlattığımı...

Bir romana, bir öyküler kitabına yayımlanma yıllarına göre etiket takmak bizde görülen bir şey. Bu etiket çok sonraları, yıllar geçip her şey özümlendikten sonra bir dönem, bir akım meselesi olarak takılabilir kanımca; şu dönem yazarları şunu yapmak istemişlerdi; yaptılar yapamadılar gibi...

Bir roman bazan altı yılda, bazan dört yılda, benim için en kısası iki yılda yazılabiliyor. Türkiye'de en çabuk bir yılda, çoğu kez kırk yılda bir yayımlanabiliyor. Yazılışıyla yayımlanması arasında da uzunbir süre geçiyor. Böyle olunca şimdi bir "1970 edebiyat kuşağı"ndan sözetmek takvimsel ölçütlere göre bile olası değil. "1970 Kuşağı" denilince, evet, kafanın arkasında ne olduğunu biliyorum. 60'lardan sonra uyanan devrim bilinciyle yazılmış romanlar, öyküler, şiirler, denilmek isteniyor. Ama bunlar içinde 1940 ve 1960 Kuşakları da yer alıyor. İşte Yaşar Kemal, Aziz Nesin, Kemal Bilbaşar, hatta Yusuf Atılgan, hatta devrim bilinciyle falan hiç ilgisi olmayan niceleri de yazıyorlar, yayımlıyorlar. Hepsi birbirinden ayrı, hepsi 60'lardan sonra olup bitenlere atıflar yaparak, sevin sevmeyin, onaylayın onaylamayın, günden kaynaklanarak yazıyorlar. Kafanın gerisindeki 70 kuşağı kim öyleyse? Şiir Erkök mü, Nazlı Eray mı, Selim İleri mi, Furüzan mı, 12 Mart'ı Gündönümü adıyla yazmış Tarık Dursun mu, o 12 Mart'ın tiyatrosu bile Sakıncalı Piyade olmuş Uğur Mumcu mu, yoksa acının taze anılarıyla dolu iki kitap yazmış ve 12 Mart içinde yazmış Erdal Öz mü, yoksa yine acının tazeliğiyle Tante Rosa ile Yürümek'ten Şafak'a gelmiş Sevgi Soysal mı? Yoksa bu "1970 Kuşağı" yapısalcılıkla falan uğraşanlar mı şimdi? Genel görünümüyle 1970 sonrasında devrimci sanat ve edebiyat, toplumsal gerçekçi sanat ve edebiyat adına bu tür slogancı edebiyatı da gündeme getirdi. Ama bunun tepkisiyle yaşananları, yaşanacakları, Türk insanının, dahası insanın çağdaş temel sorunlarını bile görmek istemeyen bir yazın anlayışı da gündeme geldi, gelmekte. Biri savrulmadan öteki savrulmaya. Kimi slogan edebiyatta berdevam, kimi öfkeyle çağın insanına da tümüyle sırtını dönmüş, bize ikonalar armağan etmekte. Kısacası, eğer bir "1970 edebiyat kuşağı" varsa, Türk toplumu kadar, hatta dünya kadar karışık, karmaşık bir kuşak bu. Ne olduğu belisiz, ama ne olacağına değin güzel açık işaretler de var önümüzde.

Kısacası, doğum tarihlerimiz gibi, yazmaya, yayımlanmaya başladığımız tarihlerimiz de kuşakları saptamamıza yetmez. Hele yakın bir geçmişin yazınına bakarak bir "1970 kuşağından" sözaçmamız hemen hemen olanaksız. Çünkü bazı 40 kuşağı yazarlarımız artık 2000 kuşağı da olacaklar belki, bugün 70 kuşağı sayılanlardan bir çoğu da belki yarın hiç olmayacaklar.

Baştaki sözlerime döneyim. Eğer biz yapıtları yayımlandıkları tarihe, o tarihlerde güncel olana göre takvimlemeyeceksek, takvimleyemezsek bugünden bir "1970 kuşağı" saptayamayız. İşte bir "1940 Kuşağının" adı ancak 30 yıl sonra edilebiliyor.

Bütün bunlara karşın, ivice belirlenmiş bir 1970 Kuşağının sözünü edemesek bile 1970 lerden bu yana Türk yazınında hem sloganlara bürünmeyen, hem ikonalara sarınmayan, biçimsel yönden de, yazınsal değerleriyle de, içerikleriyle de, yani bunların hepsinin birden özümlenip yeniden yaratılmasıyla bugün hiç bir alanda olmadığı denli dış dünya ile boy ölçüşebilecek bir Türk edebiyatının gelişiminden söz edebilidik. Gelecekte çok daha iyi ortaya çıkacak bu. Elenen elenecek ve biz o zaman elbet kesinlikle bir dönem Türk yazınından sözedebileceğiz. Adı belki 1960 sonrası.. Daha iyisi "Çağdaş Türk Edebiyatı" olmalı. Yeter ki bu yapıtların değerlendirilmelerini kendilerine, bizzat kendilerine bakarak yapalım. 12 Mart içinde yayımlanmıştır diye, 12 Mart'la hiç bir ilgisi olmayan bir romanı, bir öyküyü o içerikte sayanlara da iyice dikkat edelim. Ortalama okurun kafasını bulandırır böyle yargılar.

7den 70e spor... 7den 70e spor...

Çin, Olimpiyatlara hazırlanıyor

1978 Asya Oyunlarında Çin, Olimpiyatlara tekrar dönüşün provasını yaptı

İsmet Hancıoğlu

Üstte: Çinli Sporcular 1978 Bangkok'da yapılan Asya Oyunlarında, aynı zamanda Olimpiyatlar, prova yapmış oldular. Yanda; Tarihi gelenekler Çin sporunda yansır.

Aralık 1978 de Bangkok'da yapılan Asya Oyunlarında Çin Halk Cumhuriyeti Olimpiyatlara tekrar dönüşün bir provasını yaptı. Çin, 420 atletle, Asya Oyunlarına katılan ülkeler arasında en çok sporcu sayısına sahip ülke oldu. (Yaş ortalaması 22.) Çinli atletler Asya Oyunlarında Japonlardan sonra (Japonlar 70'i altın toplam 178 madalya aldı.) 51'i altın toplam 151 madalya kazandılar.

MASA TENİSİNDE ŞANS TANIMIYORLAR

Geçtiğimiz yıl eskrimde Lu Çangçien ülkesine jinyörler dünya ikinciliğini getirirken, Çen Man-li Halter Dünya Şampiyonasında iki madalya kazandı. Bunun yanında en iyi Dünya derecelerini yapan bazı atletlerin olduğu da söylenebilir. Masa tenisinde öteden beri hiç kimseye şans tanımayan Çinliler, Asya Oyunlarında bu branştaki altın madalyaları kimseye kaptırmayarak yedisini de kazandılar Jimnastikde, oyunları izleyen Alman jimnastik uzmanı Dr. Josef Göhler Sovyet bayan jimnastikçilerinin Çinlilerden az farkla daha iyi olduğunu belirtti.

TARİHİ GELENEKLER ÇİN SPORUNDA YANSIR

Dünya seviyesine ulaşan Çinli atletler sadece öncülerdir. Çin, şu anda bütün dünya ülkelerinden en fazla olmak üzere 500 000 sporcu kitlesi yetiştirmektedir. Paris gazetesi "Le Monde" ise Çin sporu hakkında şunu yazıyor: Çin sporu ülkenin ideolojik ve politik gelişmesiyle hep sıkı sıkıya bağlı olmuştur. Tarihi gelenekler Çin sporunda diğer ülkelerden daha açık bir şekilde yansır.

İLK KEZ 1936 OLİMPİYATLARINA KATILDILAR

Ülkenin Ulusal Olimpiyat Komitesi 1922'de olimpiyat hareketine katılmıştı. Çin takımı Olimpiyat Oyunlarına ilk kez 1936 Berlin Olimpiyatında katıldı. 1948'de Londra'da yapılan oyunlara ise sadece 26 Çinli sporcu katıldı.

İKİ ÇİN OLİMPİYAT KOMİTESİ

1949'da Mao'nun zaferiyle sona eren iç savaştan sonra Ulusal Olimpiyat Komitesi de Nanking'den Tayvan'ın başşehri Taypeh'e kaçtı. Uluslararası Olimpiyat Komitesi 1952 Helsinki Olimpiyatlarına Pekin ve Taypeh Çinlilerinin katılabileceğine karar verdi. Gerçekten de Çin Halk Cumhuriyeti 40 atletle Helsinki Oyunlarına katıldı. Uluslararası Olimpiyat Komitesi 1953 de Taypeh'in yanısıra Çin Halk Cumhuriyeti Olimpiyat Komitesini de tanıdı.

16 Mayıs 1966 günü Mao 73 yaşındayken Yangçe Irmağının akıntılı sularında devrimci kararlılık göstererek, 15 kilometrelik mesafeyi 65 dakika içinde yüzdü.

Çinli jimnastikçi bir hareketi yaparken

Bununla Mao bizzat önderlik ederek kitleleri spor yapmaya çağırıyordu. "Yüzme, doğa güçlerine karşı bir mücadeledir. Büyük ırmaklarda ve denizlerde dayanıklılığınızı artırın. Ancak bu şekilde çalışma tarzını düzeltebilirsiniz."

1956 yılı Olimpiyatlarına Pekin'de 150 aday toplandı. "Tayvan haydutları" (Pekin bildirisi) Melbourne'e sızdıkları için, diğer Çinliler Ülkede kaldılar ve 1958'de Çin Halk Cumhuriyeti Uluslararası Olimpiyat Komitesini terketti. Sadece bir Olimpiyat dalı olmayan masa tenisinde Çin Halk Cumhuriyeti Uluslararası Müsabakalara katılmaya devam etti. 1959'dan 1965'e kadar Masa Tenisçiler 12 Dünya Şampiyonluğunu ülkeye getirdiler. "Kuang Min Jih Bao" gazetesinde yazıldığı gibi "masa tenisi topuna devrim için vurulacaktı." Batı'da masa tenisi politikası olarak tanımlanan, Çinlilerin spor sayesinde dostluklar kazanması dünya barışı bakımından önemli bir adım oldu.

Bireysel derecelemede beş Çinli dünya klasmanında ilk sırayı almakta. Jimnastik uzmanı Göhler" Çinlilerin Amerikalı ve Doğu Alman Sporcuların başarılarına ulaştığını, Rusların ve Japonların derecelerini geçmek için de son derece azimli" olduğunu belirtiyor.

1971'de Birleşmiş Milletler Teşkilatına Tayvan'ın yerine Çin Halk Cumhuriyeti alındı. Böylece Çin, diğer bütün spor örgütlerinden de Tayvan'ın atılıp kendisinin alınması için mücadele etti. 11 Olimpiyat Branşında Uluslararası örgütler Çin'i tanımak zorunda kaldılar. Çin, kendisinin Tayvan yerine Uluslararası Olimpiyat Komitesine alınması için resmen başvurdu, aynı zamanda 1980 Moskova Olimpiyatları ile sona erecek beş yıllık spor planını açıkladı.

Çin'in tekrar Uluslararası Olimpiyat Komitesi'ne girmesi bu yılın Nisan ayında Montevideo'da yapılacak toplantıya kaldı. Moskova Olimpiyatlarına kadar bu soruna kesin bir çözüm getirileceği gözüyle bakılıyor. Çin bugüne kadar ya "Tayvan ya Çin Hak Cumhuriyeti" tezini ileri sürüyordu. Bu nedenle 1974'de Tahran'da yapılan Asya Oyunlarına Tayvanlı sporcuların katılmasına izin verilmemişti. Yine aynı şekilde 1976 Montreal Olimpiyatları için Kanada Başbakanı Pierre Trudeau Tayvanlı sporcuların ülkeye girmesine izin vermedi. Geçtiğimiz yılın sonunda Strasbourg'da yapılan Uluslararası Jimnastik Şampiyonası için Fransa hükümeti de dış politikasına uygun olarak, Tayvanlı sporcuların Fransa'ya girmelerine izin vermedi.

Uluslararası Olimpiyat Komitesi Çin Halk Cumhuriyeti'ni Komiteye çoktan almak niyetinde olduğunu ama Tayvanlı sporcuların da katılmasını istediğini açıklıyor. Buna karşın Çin Halk Cumhuriyeti bugüne kadar sürdürdüğü "ya Tayvan ya biz" siyesetinden vazgeçtiğini, isterlerse Tayvanlı sporcuların Çin Halk Cumhuriyeti bayrağı altında yarışmalara katılabileceklerini açıkladı. Çin'in böyle bir öneriyi Asya Oyunlarında da getirdiğini fakat buna rağmen Tayvanlı sporcuların katılmadığı Çin Spor Federasyonunca açıklanıyor.

"Sovyetler Birliği Tayvan yerine bizi davet ederse 1980 Moskova Olimpiyatlarına katılırız" diye açıklıyor. Çinli spor sözcüsü Ku Ping-Fu. Fakat Çin Halk Cumhuriyeti'nin Uluslararası Olimpiyat Komitesine dahil üyeler arasında dostlarının artması, yadsınamayacak bir gerçeğin önümüzdeki ay kesin olarak çözümleneceğini gösteriyor.

Basketbolda geçen hafta

Bu hafta iki yenilgi alan Beşiktaş, ilk beşe girme umudunu kaybetti

Basketbol Liginde ilk beşe girmek için mücadele hızlanırken Futbol liglerinin başlaması ile birlikte seyirci sayısı da hayli düştü.

İlk beşin iddialı ekiplerinden Beşiktaş geçen hafta yaptığı iki karşılaşmayı da kaybedince bu iddiasından hayli şey kaybetti. Beşiktaş Y. Meysu'ya maçın son on saniyesinde tek basketlik bir farkla yenildi. Ancak bu kritik saniyelerdeki hakemin kararları maç süresince tartışmalara yol açtı. Karşılaşmanın ilk yarısını önde bitiren Beşiktaş ikinci yarıda bu başarısını sürdüremedi. Bu mağlubiyetin ardından siyah beyazlılar DSİ Spor'a yenildiler.

Beşiktaş'ı yolundan döndüren DSİ Spor ise düşme hattından sıyrıldı.

Lig lideri Eczacıbaşı ise Y. Meysu'yu 75-74 DSİ Spor'u 122-68 yenerek şampiyonluk yolunda bir adım daha attı.

Liderliği Eczacıbaşı'na kaptıran Tofaş Sas ise iddiasını kaybetmeme uğraşı veriyor. Tofaş Sas bu hafta Karşıyaka'yı yendi. 100-92

İstanbul'daki karşılaşmada ise Efes Pilsen ilk yarısında acemice hatalar yaptığı maçı, ikinci yarıdaki iyi oyunuyla kazandı. Taçspor'un 102-93 yenildiği maç az bir seyirci önünde oynandı.

TÜRKİYE KUPASI ÇEYREK FİNAL MAÇLARI BUGÜN OYNANIYOR

ANKARA (AA)

Türkiye Kupasında çeyrek final rövanş maçları bugün 4 şehirde oynanacak ve yarı finale kalacak takımlar belirlenecek.

Kupanın erken finali olarak nitelenen önemli maçta Fenerbahçe ve Beşiktaş, İstanbul İnönü Stadında karşı karşıya gelecek. Saat 15.00'de başlayacak maçın muhtemel kadroları şöyle:

Türkiye Kupasının öteki maçlarında, Kocaelispor, kendi sahasında Bursa'da 2-1 kaybettiği maçın rövanşını almaya çalışacak.

Diğer maçlar ise şöyle: Orduspor- Altay, Kırıkkalespor-Diyarbakırspor.

ATLETİZM FEDERASYONU BAŞKANLIĞINA JERFİ FIRATLI GETİRİLİYOR

ANKARA (ÖZEL)

Fikret Ünlü'nün görevden alınışını protesto etmek amacıyla istifa eden Kurthan Fişek'in yerine Atletizm Federasyonu Başkanlığına Jerfi Fıratlı getiriliyor.

Jerfi Fıratlı'da görevi kabul edebilmesi için bazı şartları olduğunu belirterek pazarlık yaptı.

Ancak Gençlik Ve Spor Bakanlığının Galatasaray eski yöneticisi olan ve gerek mali açıdan gerekse kulüplerin desteğini alması bakımından güçlü olan Jerfi Fıratlı'nın şartlarını kabul edeceği söyleniyor.

Jerfi Fıratlı profesyonel kulüplerden Galatasaray'da da yöneticilik yaptığı için Gençlik ve Spor Bakanlığının kulüplerle aralarını düzeltmek, onların desteğini kazanmak için Jerfi Fıratlı'nın Atletizm Federasyonu Başkanlığına getirileceği kesin gibi görünüyor.

İzmir'de soygundan sonra yakalanan iki kişiyi...

(Baştarafı 1. Sayfada)

lelen bilgiye göre, Bornova Belediyesi karşısında bulunan kuyumcu dükkanına giren üç kişi, tezgahları etkisiz hale getirdikten sonra kasadaki 1,5 milyon lira değerindeki altın ve mücevheratı alarak kaçtılar. Durumun, güvenlik kuvvetlerine hemen bildirilmesi üzerine Karşıyaka yönüne kaçan soyguncuların önü, Çiğli yakınlarında trafik ekipleri tarafından kesildi. Bunun üzerine bindikleri otomobili terkeden üç soyguncudan Reşit Oruç ve Mehmet Kabak polisle girdikleri silahlı çatışma sonucu yakalandılar. Diğer soyguncu ise kaçtı. Çatışma sırasında trafik ekibinde görevli polis memuru Rıza Alkış da elinden yaralandı.

Yakalanan soygunculardan Reşit Oruç, Emniyet Amirliğinden çıkartılırken civarda toplanan yurttaşlar tarafından linç edilmek istendi. Ancak polis memurları soyguncuyu halkın elinden kaçırarak kurtardılar.

Diğer soyguncu Mehmet Kabak ise 10 gün kadar önce Sağmalcılar Cezaevinden tahliye edildiğini bildirdi ve soyguna katılan diğer kişinin adının "Fikret" olduğunu söyledi. Sanıklar, soygunda kullandıkları aracı Bursa'dan çaldıklarını ve soygunun siyasi bir yönü olmadığını belirttiler.

ADANA'DA

Adana'da son günlerde komandoların sürdürdükleri sonu ölümle biten saldırı olaylarına dün bir yenisi daha eklendi. Okullarına giden iki öğrenci bir taksiden açılan yalım ateşi sonucu öldürüldü.

Adana Mühendislik Yüksek okulu öğrencilerinden Cengiz Erdal ile Fatih Kıralar, okula giderken Numune hastanesi civarında bulunan Nas taksi durağının önünde bir taksiden yaylım ateşine tutuldular. Ateş sırasında ağır yaralanan iki öğrenci, kaldırıldıkları Çukurova Üniversitesi Tıp Fakültesi Numune hastanesinde öldü. Ölen öğrencilerin sol görüşlü oldukları açıklandı.

Taksiden ateş açan kişilerin üç kişi oldukları ve olay esnasında otomatik silah kullandıkları bildiriliyor. Bu arada olayda kullanılan taksinin gasbedildiği açıklandı. Katillerin, taksi şoförünü silah zoru ile tesirsiz hale getirdikten sonra, ağzını, ellerini ve kollarını bağlayarak otonun bagajına koydukları belirtiliyor.

Mühendislik Yüksek Okulu öğrencileri olayı protesto amacıyla dün derslere girmediler.

İSTANBUL'DA

Yeşilköy Gümrük Müdürünün evinde yapılan aramada 5 takım subay giysisi bulundu. müdür gözaltına alındı.

İstanbul'da önceki gece meydana gelen iki ayrı soygunda toplam 120 bin lira çalındı.

İzinsiz dernek kurdukları için İstanbul Sıkıyönetim Askeri Mahkemesinde yargılanan Atatürk Eğitim Enstitüsü öğrencisi altı komando ilk sorgularından sonra tutuklandı.

ANKARA'DA

Erzurum Ülkü Ocakları Derneği eski Başkanı Hayrettin Kutangil, patlayıcı madde bulundurmak ve atmaktan sanık olarak Ankara'ya getirildi.

AP:"MHP ve...

(Baştarafı 1. Sayfada)

da CHP ile birlikte hareket ederek muhalefet birliğini hiçe saymış, parçalamıştır.

"MSP ve MHP'ye verilen oylar CHP'ye verilmiş demektir. Onlar iktidar alternatifi olamazlar. Olsa olsa koltuk değneği olurlar. Koltuk değneksiz güçlü bir iktidar isteyenler AP'yi tek başına iktidar yapmalıdırlar. Koalisyonlarda ortaklar arasında dikiş tutturmak zordur. Herkes ayrı hava çalmakta, uyum sağlanamamaktadır. Sağın oyları 1977 seçimlerinde AP'de toplansaydı kimsenin başı ağırmazdı.

"MC döneminde MSP ve MHP'li bakanlıkların kapısı AP'li parlamenterlere kapatılmıştır. Bu durum giderek 11'ler olayına yolaçmış ve iktidar sola kaptırılmıştır. Ortaklarımızın olumsuz tutumu sonucu TRT'ye bir türlü Genel Müdür tayin edilememiş ve bu konu solun eline bırakılmıştır".

AP'nin tek başına iktidar olma hedefini açıklaması ve önümüzdeki seçimler için bu yolda propaganda yürütmeye karar vermesinin özellikle AP ve MHP ilişkilerini giderek sertleştireceği tahmin ediliyor.

Korutürk...

(Baştarafı 1. Sayfada)

basının, her zaman olduğu gibi, bundan böyle de tam bir dayanışma içinde hareket edeceğine yürekten inanıyorum" dedi.

Korutürk, Basın İlan Kurumu Yasasındaki değişiklikler konusunda "resmi ilanların, hükümetler tarafından basın üzerinde bir baskı aracı olarak kullanılmaması ana ilkesinin kusursuz bir şekilde işleyeceğine inanıyorum" şeklinde konuştu.

AGC Başkanı Beyhan Cenkçi de, Cumhurbaşkanı Korutürk'ü, hür demokratik parlamenter sistemin en büyük güvencesi olarak gördüklerini bildirerek, basına ve basın sorunlarına karşı gösterdiği yardımdan dolayı teşekkür etti.

TELEVİZYON

18.00 HABERLER

18.05 ARI MAYA

19.00 ÇOCUKLARLA BAŞBAŞA: Programda "Leyleklerin Göçü" adlı bir çizgi öykü anlatılarak bazı hayvanlar tanıtılıyor.

19.25 TÜRK HALK MÜZİĞİ BİR SOLİST: İstanbul Televizyonunun hazırladığı programda Nurten İnnap söylüyor.

19.45 BİR KONU BİR KONUK: Bugünkü programda nüfus cüzdanlarının değiştirilmesine ilişkin bilgi veriliyor. Programa konuk olarak Nüfus İşleri Genel Müdürü Nihat Üçyıldız katılıyor.

20.30 HABERLER

21.15 SA[illegible] ERLERİ

21.20 TELEVİZYON FILMI: Programda yazar Tarık Dursun K.'nın hikayesinden televizyona uygulanan başlıca rollerini Ahmet Mekin, Neslihan Danışman ve Cemal Gencer'in paylaştıkları BAĞRI YANIK ÖMER İLE GÜZEL ZEYNEP adlı televizyon filmi yayınlanacak. Yapım Ahmet Beyazıt, yönetim Yücel Çakmaklı.

22.30 AVRUPA KUPALARI ÇEYREK FINAL KARŞILAŞMASI

00.15 HABERLER

RADYO

TRT 1

05.00 Açılış, Program ve Kısa Haberler
07.30 HABERLER
07.40 Sabahtan Sabaha
11.05 Okul Radyosu
12.10 Öğle Üzeri
14.32 Türküler
15.01 Şarkılar
15.40 Türküler Geçidi
16.05 Okul Radyosu
17.02 Akşama Doğru
18.01 Çocuk Bahçesi
18.16 Laf Lafı Açar
20.12 Hafif Müzik
20.15 Köy Dağarcığı
21.02 Konuların İçinden
23.10 Beraber ve Solo Şarkılar.
00.02 Unutulmayanlar
00.55 Kısa Haberler
01.00-05.00 Gece Yarısı

TRT 2

08.00 Açılış ve Program
08.02 Gün Başlıyor
09.00 Olayların İçinden
10.30 Uluslar ve Biz
11.40 Yaşayan Hukuk
12.40 Yörelerimiz, Ezgilerimiz, Gelenklerimiz.
13.30 Olayların İçinden
16.20 Arkası Yarın
17.00 Büyük Eserler
18.00 Yurttan Sesler
18.30 Anıların Getirdikleri
20.00 Karma Fasıl
20.30 Türk Hafif Müziği
21.00 Radyo Tiyatrosu
22.00 Türküler Geçidi
23.00 Türküler ve Oyun Havaları
23.55 Program ve Kapanış

TRT 3

07.00 Açılış ve Program
07.02 Güne Başlarken
09.00 Barok Müzik
10.00 Senfonik Müzik
11.00 Öğleye Doğru
12.00 Sizin İçin Seçtiklerimiz.
15.00 Günün Konseri
19.00 Bir Konser
20.30 Caz Ustaları
21.00 Çağlar Akımlar ve Müzik
22.00 Gecenin Getirdikleri
23.00 Çarşamba Konseri
24.00 Gece ve Müzik
01.00 Program ve Kapanış

"Vietnam kışkırtma yaparsa, yeni bir harekat...

(Baştarafı 1. Sayfada)

17 Şubat tarihinde Vietnam saldırganlarının Çin'e karşı bitmez tükenmez kışkırtma ve tecavüzleri karşısında, savunma amacı ile zorunlu olarak karşı saldırıya geçerken, kendilerine verilen görevleri yerine getirmişlerdir.

"Çin hükümeti bütün Çin sınır birliklerinin 5 Mart 1979 tarihinden itibaren Çin topraklarına çekileceğini açıkladı. Çin hükümeti, Vietnam'ın bir karış toprağında bile gözünün olmadığını, fakat Çin topraklarına tecavüz edilmesine de izin vermeyeceğini bir kere daha belirtir.

."Sadece huzurlu ve istikrarlı bir sınır istiyoruz. Gerek Vietnam hükümetinin, gerekse dünyadaki diğer ülkelerin hükümetlerinin, Çin hükümetinin bu haklı tutumuna saygı göstereceklerini umarız. Vietnam makamlarını, Çin sınır birliklerinin geri çekilmesinden sonra Çin sınırında silahlı kışkırtma ve tecavüzlerde bulunmamaları konusunda uyarıyoruz. Çin hükümeti, bu türden Vietnam eylemlerinin tekrarlanması halinde, Çin tarafının meşru savunma amacı ile karşı saldırıya geçme hakkını saklı tuttuğunu ciddiyetle belirtir.

"Uluslararasındaki anlaşmazlıkların her zaman barış içinde görüşmeler yolu ile çözülmesini savunduk. Çin hükümeti, Çin ve Vietnam taraflarının, iki ülke arasındaki sınırda barış ve huzuru sağlamanın yollarını ele almak ve giderek sınır ve toprak anlaşmazlıklarını çözmek için acil olarak görüşmeler yapmayı bir kere daha önerir. Vietnam tarafının önerimize olumlu cevap vereceğini içtenlikle umuyoruz. Çin hükümeti, sınır bölgelerinde barış ve huzurun güvence altına alınmasına ve sözkonusu anlaşmazlıkların çözülmesine yardımcı olacak bütün önerileri ciddi bir şekilde değerlendirmeye hazırdır.

"Çin ve Vietnam halkları arasında, ayrıca sadece iki ülkenin halklarının değil, aynı zamanda Güneydoğu Asya, bütün Asya ve bütün dünya halklarının da yararına olan geleneksel bir dostluk vardır. Çin halkı Vietnam halkı ile arasındaki dostluğa büyük değer vermektedir. Bu dostluğun son yıllarda üzücü bir biçimde zedelenmiş olmasına rağmen tekrar kurulacağını candan umuyoruz. Çin ve Vietnam halklarının nesiller boyunca dostça birlikte yaşayabilmeleri için Vietnam makamlarının iki halkın temel çıkarlarını dikkate alacaklarını ve izledikleri Çin'e düşmanlık ve kin gütme siyasetine son vereceklerini umuyoruz.

Olumlu ve yapıcı tutumumuzun uluslararası alanda geniş bir sempati ve destek kazanacağına inanıyoruz. Aynı zamanda barışsever ve adaletten yana olan bütün ülkelerin ve halkların (Güneydoğu Asya'da ve bütün Asya'da barış, güvenlik ve istikrarın çıkarları acısından Vietnam makamlarının, Kamboçya'ya karşı giriştikleri saldırıyı derhal durdurmaya ve bütün işgal kuvvetlerini kendi topraklarına çekmeyi zorlamak için önlemler alacaklarını umuyoruz."

VİETNAM ÇİN'İN GÖRÜŞME İSTEĞİNİ KABUL ETTİ

Vietnam, Çin Halk Cumhuriyeti ile sınır ve toprak anlaşmazlıkları konusunu ele almak üzere barış görüşmeleri yapmaya hazır olduğunu açıkladı.

Vietnam hükümetinin yaptığı açıklamada, görüşmelerin bütün Çin birlikleri Vietnam'dan çekildikten sonra başlayabileceği belirtildi.

Hanoi radyosunun yayınladığı Dışişleri Bakanlığı bildirisinde, görüşmelerin iki ülkenin Dışişleri Bakanları yardımcısı seviyesinde yapılabileceği açıklandı.

Hatırlanacağı üzere, Çin Halk Cumhuriyeti ihtar harekatına başlamadan önce ve 5 Mart tarihinde Vietnam'ı resmen görüşme mesasına çağırmıştı.

GERİ ÇEKİLME SIRASINDA PÜSKÜRTME OLURSA ÇİN YENİ BİR KARŞI SALDIRI DÜZENLEYECEK

Öte yandan Bangkok'taki a·keri kaynaklar, Çin birliklerinin geri çekilmeye başlaması ile birlikte, Hanoi civarında bulunan Vietnam birliklerinin kuzeye doğru ilerlemeye başladığını bildirdi. Gözlemciler, Vietnam birliklerinin bir püskürtme harekatına girişebileceğini belirtiyorlar.

Ancak, Çin Başbakan Yardımcılarından Li Sien-nien, dün Pekin'de yaptığı bir açıklamada, Hanoi yönetimini uyararak, şunları bildirdi:

"Çin birliklerinin harekatı esas olarak sona ermiştir. Şimdi birliklerimiz geri çekilmektedir. Ancak, geri çekilme sürecinde veya tamamen geri çekildikten sonra Vietnam birlikleri yeniden kışkırtmalarda bulunursa, Çin bir karşı-saldırı düzenleme zorunda kalacaktır."

İsrail, Filistin devleti konusunda taviz verdi

(Baştarafı 1. Sayfada)

ABD Başkanı Güvenlik İşleri Başdanışmanı Zbegnew Brezezinski ve ABD'nin Orta Doğu'daki arabulucusu Alfred Atherton 5 Mart gecesi Mısır'a hareket etti. Srzezinski ve Atherton, Carter'in, gezisinin hazırlıklarını yapacak. Hatırlanacağı üzere Atherton, daha önce Orta Doğu'nun birçok başkentinde hükümet temsilcileri ile görüşmeler yapmıştı.

GELİŞMELER NASIL OLDU?

Mısır Başbakanı Mustafa Halil ve İsrail Dışişleri Bakanı Moşe Dayan arasında yapılan İkinci Camp David görüşmelerinin bir sonuca ulaşamaması ve İsrail'in, iki ülke başbakanlarının katılacağı yeni bir görüşmeyi reddetmesinin ardından, İsrail Başbakanı Begin, Washington'a gelmiş ve Carter'le yaptığı ilk görüşmeler, ABD yetkililerince "sonuçsuz" olarak nitelendirilmişti.

Orta Doğu konusundaki gelişmelerin böyle noktalanması beklenirken, ABD barış konusunda yeni bir öneri sundu. İki ülke yöneticilerine iki maddesi yazılı, dört maddesi ise sözlü olarak iletilen bu öneriye göre, İsrail'in Batı Şeria ve Gazze'de bir yıl sonra bir özerklik uygulamasını kabul etmesi, iki ülke arasında imzalanacak barış anlaşmasının, her iki ülkenin de başka ülkelerle yaptıkları anlaşmaları geçersiz kılmaması öngörülüyordu. Yazılı olarak sunulan bu maddelerin yanısıra, ABD şimdiye kadar açıklanmayan dört de sözlü öneri getirdi. Carter'in Begin'e ağızdan, Sedat'a ise telefonla ilettiği bu önerilerin olumlu karşılanması üzerine, ABD Başkanı, Sedat ve Begin'in isteği üzerine önce her iki ülke yöneticisiyle ayrı ayrı görüşmeyi, daha sonra da üçlü yeni bir zirve hazırlamayı kararlaştırdı.

ABD Başkanının yapacağı Orta Doğu gezisinin bu planın ilk adımı olduğu belirtiliyor.

Çeşitli siyasal gözlemciler, önceki gelişmelerin sonuçsuz kalması üzerine, Carter'in Orta Doğu konusunda ağırlığını koyduğunu, Mısır ve İsrail arasında bir barış anlaşması imzalanması için zorlayıcı bir tutum takındığını belirtiyorlar.

İsrail, Mısır, Lübnan, ve Arap gazeteleri ABD Başkanı Jimmy Carter'ın Perşembe günü Kahire, Cumartesi günü de Tel-Avive yapacağı ziyarete büyük önem veriyorlar. 6 Mart tarihli gazetelerin birinci sayfaları bu ziyaret ile ligili haber ve yorumlarla doldu.

İSRAİL BASINI

İsrail'de yayınlanan gazetelerin büyük bir kısmı Carter'in ziyaretini memnunlukla karşılarken, İngilizce yayın yapan "Jeruselam Post" anlaşmanın imzalanması ile Carter'in görevinin sona ermeyeceğini yazdı. Gazete, ABD'nin anlaşmaya saygı gösterilmesini güvence altına alma görevini de üstlenmesi gerektiğini belirtti.

"Davar", gazetesi ise, ABD'nin İsrail'e olduğu kadar Mısır'a da baskı yaptığını ileri sürdü.

"Haaretz" gazetesi, Carter'in tutumunun olumlu olduğuna işaret ederek, "ABD uluslararası alanda artık pasif bir rol oynamaktan çıktı" görüşünü savundu.

Dini çevrelerin görüşlerini yansıtmakla tanınan "Hatsofen" gazetesi, İsrail'deki bütün siyasi güçlerin barış için birleşmelerini talep etti.

LÜBNAN BASINI

Fransızca yayınlanan "L'Orient-Le jour" gazetesi, Carter'in Mısır ve İsrail gezilerinin umulan başarıyı sağlayamayacağını yazdı.

"El Amal", Washington'un Orta Doğu'daki son değişiklikten sonra paniğe kapıldığını belirtiyor ve Washington'un İsrail'e baskı yaparak petrolün Batı'ya akmasını sağlamaya çalıştığını yazıyor.

Suriye'de yayınlanan "Teşrin" gazetesi, Carter'in kişisel gayretlerinin, "Hayali bir iyimserlik" olduğunu ileri sürdü.

Batıdan alınacak "nefes alma"...

(Baştarafı 1. Sayfada)

mını kabul edip, hazırlanan "ekonomiyi kurtarma tedbirleri paketi" içine aldı. Öte yandan IMF'nin ileri sürdüğü devalüasyon yapılması konusunda anlaşma sağlanamadı.

Maliye Bakanı Müezzinoğlu, Batı Alman Başbakanı Helmut Schmidt'le yaptığı görüşmede, hazırlanan önlemler paketinin acil yardımın gerçekleşmemesi halinde açılamayacağını tekrarladı. Schmidt ise konuşma sırasında, IMF ile anlaşma sağlanmazsa Batılı ülkelerin Türkiye'ye yardımının zor olacağını ifade etti.

Maliye Bakanı Ziya Müzzinoğlu, IMF ile anlaşma sağlamak için daha önce yapılan anlaşma hükümlerini reddetmediklerini açıkladı. Ancak, Müezzinoğlu, alınacak önlemlerin öncelik sırasını ve derecesini ve bu konudaki siyasi icranın, Türkiye'nin siyasal, ekonomik ve sosyal yapısının gereklerine uygun olarak yapılması gerektiğine işaret etti.

IMF'nin öne sürdüğü şartlarla, Türkiye'nin bu şartlar karşısında aldığı kararları üç noktada toplamak mümkün.

DEVALÜASYON

IMF'nin Türkiye'ye dayattığı şartların başında yüzde 30-40 oranında devalüasyon yapılması geliyor.

Bilindiği gibi 1978 yılında IMF ile yapılan anlaşma uyarınca Türkiye yüzde 33 oranında bir devalüasyon yapmıştı. Yetkililerin açıklamalarına göre, Türkiye devalüasyon yaptıktan sonra aldığı ekonomik önlemler dış kredilerle desteklenmediği için, devalüasyon bir yarar sağlamadı. Bu nedenle yetkililer kredi olanaklarının sağlanmasından, Türk lirasının dış piyasalarda gerçek değerini bulmasından sonra bir devalüasyon yapılabileceğini belirtiyorlar.

KİT ZARARLARININ KAPATILMASI

IMF'nin öne sürdüğü şartlardan biri de KİT açıklarının kapatılması. KİT zararlarının hazine tarafından açıktan finansmanının önlenmesi.

IMF'nin bu istekleri büyük ölçüde hazırlanan "ekonomiyi kurtarma programında" yer alıyor.

Alınacak tedbirlerin başında KİT ürünlerine zam yapılması geliyor. Bu zararların kapatılması için devletin ürettiği mallara yıllık tutarı 60 milyar lirayı bulan zamlar yapılacak.

Yılda 45 milyar lirayı bulan KİT açıklarının kapatılması için hazineden yapılan mali yardımın kaldırılması da yeni önlemler arasında yer alıyor. Bu arada KİT'lere açılacak olan kredilere de sınırlamalar getiriliyor.

YABANCI SERMAYENİN ÖNÜNDEKİ ENGELLERİN KALDIRILMASI

IMF'nin öne sürdüğü üçüncü bir şart da ekonominin dışa açılması, yabancı sermayenin önündeki engellerin kaldırılması.

Hazırlanan yeni "ekonomiyi kurtarma programında", yabancı sermayenin önündeki engellerin kaldırılması için hükümler getirildi.

Buna göre, özellikle ihracata yönelik yabancı sermaye yatırımlarına öncelik tanınması ve desteklenmesi öngörülüyor.

Öte yandan, yabancı sermayeli şirketlerin yapacağı kâr transferlerine de garanti getirilecek. Önündeki bürokratik engeller kaldırılacak.

K.Maraş katliamına katılan...

(Baştarafı 1. Sayfada)

MHP üyesi ve bazı yöneticiler var. Bununla birlikte katliamda faal rol alan bazı kişiler hâlâ serbest ve örgüt merkezlerinden aldıkları talimat gereğince Sıkıyönetime ihbar mektupları yağdırıyorlar. Özellikle MHP yöneticisi Hasan Balcı, Belediye Başkanı Ahmet Uncu ve Doktor Çetin Diker bu faaliyeti sürdürüyorlar ve komutanlığın gözaltına aldığı kişilere para yardımı yapıyorlar. Katliama uğrayan yurttaşlar, bu çabalar üzerine Komutanlığa yeni bilgiler ve şikayet dilekçeleri vererek tanıklık yapacaklarını belirtiyorlar.

ALİ BİLİR MAĞARALI'DA GÖRÜLDÜ

Akıncılar Derneği Fatih Şubesi eski Başkanı Metin Yüksel'i öldürmekten aranan Ali Bilir adlı komando K. Maraş'ın Mağaralı Mahallesinde görüldü. Görgü tanıkları, Bilir'in 46 AF 447 plakalı arabanın içinde gördüklerini belirttiler. Saçları biraz uzun ve spor bir elbise giymiş olan Ali Bilir'in yanında kimliği bilinmeyen başka bir şahsın daha bulunduğu da ifade ediliyor.

Ali Bilir hakkında son cinayetinden başka, Ali Güngör'ü öldürmek ve Hüseyin Değirmenci'yi yaralamak suçlarından gıyabi tutuklama kararı var.

MİNEHÖYÜK KÖYÜNDE ARAMA

Bu arada K. Maraş a bağlı Minehöyük köyü önceki gece sabaha karşı arandı. 300 hanelik köyde arama sırasında birkaç silah bulundu. Jandarma ve Hava İndirme Birlikleri bazı kişileri gözaltına aldılar.

Tutuklu ve gözaltındakilerden bazıları:

(Baştarafı 1. Sayfada)

Ahmet Saçak,
Cahit Paköz,
Yaşar Avcıoğlu,
Mehmet Fuat Selament
Hüseyin Taşyürek,
Metin Bozoğlan,
Muharrem Bozoğlan,
Mehmet Dağduran,
Ökkeş Dağduran,
Faruk Köse,
Mevlüt Yanar,
Mustafa Köşk,
Kadir Kır,
Yalçın Abama,
Alaattin Karaokur,
Şakir Kadifeci,
Bekir Karaokur,
Şener Kaptanoğlu,
Hasan Özkılıç,
Şükrü Karaca,
Cuma Karaca,
Mehmet Demir,
Ertuğrul Kaya,
Mehmet Şerbetçioğlu,
Mustafa Görgülü,
Mehmet Akıllı,
Osman Akıllı,
Durdu Ateş,
Osman Kal,
Abdi Gönen,
Ökkeş Gören,
Osman Gül,
Halil İbrahim Gül,
Ahmet Çuhadar,
Şükrü Erman,
Hasan Çetin,
Şukrü Akçakoyunlu,
Ökkeş Akçakoyunlu,
Semih Şişman,
Mehmet Dilbilen,
Zeki Kütük,
Kadir Köse,
Cafer Büyükçapa,
Bekir Mezar,
Mustafa Nacar,
Bekir Harman,
Ali Alkışçı ve
Durdu Mehmet
Gümüşbaş.

YORUM

İsrail'in çıkmazı

(Baştarafı 1. Sayfada)

tin konusundaki tutumunu, önce ABD'ye, şimdi de İsrail'e kabul ettirmiştir.

Bugüne nasıl gelindi? Sovyetler Birliği karşısında, bütün dünyada mevzi üstüne mevzi kaybeden ABD, son bir-iki yılda karışıklıklar, istikrarsızlık devam ettiği sürece kendisini Orta Doğu'da da aynı sonucun beklediğini görüyor, hatta Güney Yemen'de olduğu gibi yer yer korktuğu başına da geliyordu.

Bu nedenle, onun Orta Doğu'da izleyebileceği tek bir siyaset vardı: Sovyet sızmasına yol açan karışıklık ve çözümsüzlüğe son vermek. İsrail saldırganlığı ve Filistin sorunu ise, bölgede istikrarın önündeki kördüğüm olarak durup duruyordu. Bu düğümü çözmeden, İsrail'i dizginlemeden ABD'nin Orta Doğu'da beklediği sonuca ulaşması mümkün değildi.

ABD'de işe bu durumu tespit ederek başladı. İsrail'i Filistin konusunda taviz vermeye, bölgede huzursuzluk yaratma tutumunu terketmeye zorlamalıydı. Ama atılan bazı cılız adımlara rağmen, İsrail eski saldırgan ve çıbanbaşı tutumunu sürdürmekte israr ediyordu.

Bu durumda ABD'nin önünde tek bir seçenek kalıyordu. "Ne yardan ne serden geçememek", ne İsrail'den ne de Orta Doğu'daki stratejik çıkarlarından vazgeçememek tutumu artık süremezdi. Ve Carter, bundan on gün önce İsrail Dışişleri Bakanı Dayan'a tavrını açıkladı: İsrail'in "şımarık çocuk" gibi davranabileceği günler artık geride kalmıştı. Ya ABD'nin benimsediği Mısır'ın dediğine gelecekti, ya da...

Zor durumda olan sadece ABD miydi? İran'da meydana gelen iktidar değişikliği İsrail'i Şah gibi bir dostundan etmiş, üstelik onu petrolsüz bırakmıştı. Kısacası İsrail de ivice köşeye sıkışmıştı. Üstelik İsrail yöneticileri, ABD'nin konuştuğu dili de anlamaya başlamış, onun bu tür mızıkçılıklara tahammül edemeyeceği bir noktaya geldiğini kavramışlardı.

İsrail'i zor günler bekliyor.

İstanbul Sıkıyönetim Mahkemesinde duruşmalara devam edildi

İSTANBUL (ÖZEL)

İstanbul Sıkıyönetim Askeri Mahkemesinde 24 Ocak 1979 tarihinde Fuat Çatalbaş'ı kaçırarak kişi özgürlüğünü kısıtladıkları gerekçesiyle İsmail Bektaş ve İsmet Kır adlı sanıkların duruşması yapıldı.

Şikayetçi olan Fuat Çatalbaş'ın gelmediği duruşmada sorguları yapılan sanıklar suçu kabul etmediler.

Tanık olarak dinlenen Fuat Çatalbaş'ın arkadaşı Hüseyin Çelik sanıkları Çatalbaş'ı kaçıranlar arasında görmediğini söyledi. Duruşma Fuat Çatalbaş'ın dinlenmesi için ileri bir tarihe atıldı.

11 Ocak 1979 tarihinde yazdığı "Eşgüdüm Komutanları" başlıklı yazısından dolayı yargılanan Necmettin Hacieminoğlu ve Hergün gazetesi Yazı-işleri Müdürü Veyis Sözüer dünkü duruşmada savunmalarını yaptılar.

Hacieminoğlu savunmasında yüklenen suçu kabul etmeyerek yazıda geçen "ne idüğü belirsiz" sözünü Eşgüdüm kelimesi için kullandığını belirtti. 1979 tarihinde sınıfta beş dakika saygı duruşunda bulundukları gerekçesiyle yargılanan Vatan Lisesi öğretmenlerinden Emine Kermikli ve Beyza Şahin'in duruşması dün İstanbul Sıkıyönetim Askeri Mahkemesinde yapıldı.

Duruşmada konuşan öğretmenler "Maraş'ta yapılan soykırımı protesto etmek her demokratın görevidir" diyerek beraatlerini istediler. Askeri Savcı da suçun oluşmadığını belirterek sanıkların beraatini istedi. Mahkeme sanıkların 1402 sayılı Sıkıyönetim Yasasına aykırı hareket ettiklerine karar vererek birer ay hapis cezası verdi. Ancak ceza mahkemece teyid edildi.

İSTANBUL SIKIYÖNETİM KOMUTANLIĞININ AÇIKLAMASI

İstanbul Sıkıyönetim Komutanlığı tarafından dün yapılan açıklamada, İstanbul Sıkıyönetim Komutanının otomobilinin, başka bir araç tarafından izlendiği şeklindeki haberleri yalanladı.

Bu konudaki açıklamada olayın aslının şöyle olduğu bildirildi:

"1. Ordu ve İstanbul Sıkıyönetim Komutanı makam arabası ile giderken, Fenerbahçe bölgesinde 23 AR 849 plakalı oto ile karşılaşmış, sürücüsünün tereddütlü kullanma şekli, makam arabası olmasına rağmen otonun tipi ve içinde dört kişinin bulunması dikkati çektiğinden, güvenlik kuvvetlerine, otonun bulunup durumun incelenmesini bildirmiştir."

KAYIP— Nüfus cüzdanımı kaybettim. Hükümsüzdür.

Mehmet GÜROCAK

Esma ve Ahmet Sağlık oğulları BORA'nın doğumunu müjdeler

3.3.1979 İST.

Yumuşak lokma ve çetin ceviz

(Baştarafı 1. Sayfada)

masının karşısına dikilerek korunabileceğini belirtiyorlar.

Savaşın nasıl önleneceği konusundaki görüş ve tutum ayrılıkları yeni değildir. İki farklı tutum, hiç şüphesiz savaşın tarihi kadar eskidir.

Devrimciler, tarih boyunca savaşın direnerek önlenebileceğini savunmuşlar ve haklı çıkmışlardır. Dünya tarihi bu konuda sayısız dersle doludur. Ya savaşın ve gericiliğin merkezine karşı mümkün olan en geniş cepheyi kuracak ve onun emellerini boşa çıkaracaksın veya teslim olacak ve akibetini bekleyeceksin.

Rus çarlığının dünya gericiliğinin merkezi olduğu yıllarda Marks, meseleyi çok açık bir şekilde ortaya koymuştu: "Rusya ayısının da elinden gelmeyen yoktur. Hele rakipleri olan öteki hayvanların elinden hiç bir şey gelmeyeceğini bilirse."(*)

Bilindiği gibi Marks, dünyadaki saflaşmanın demokrasi ile feodalizm arasında olduğu dönemde, Avrupa'nın kapitalist ülkelerini Rus çarlığının yayılmasına direnmedikleri için eleştiriyordu. Rusya'nın Osmanlı Devletini parçalamasına ve Balkanlarda yayılmasına karşı kararlı bir tutum almayan Avrupa ülkelerinin, ayının iştahını kabartmaktan başka bir şey yapmadıklarını ortaya koyuyordu.

Bugün de böyle bir mesele vardır. Artık Marks zamanında değil, emperyalizm ve proletarya devrimleri çağında yaşıyoruz. Bugün gericiliğin ölçüsü, feodalizm değil, emperyalizm. Çağ ve ölçü değişti, fakat gelişmeler dönüp dolaşıp gene Rusya'yı dünya gericiliğinin merkezi haline getirdi. 19. yüzyılın çarlığı, feodalizmin kalesi idi. Günümüzün sosyal-emperyalist Rusyası ise, emperyalist saldırganlığın ve savaş kundakçılığının bir numaralı merkezi. 1945'ten sonra Hitler'in çizmelerini giyen ABD, sahibine felaket getiren bu mirası şimdi de Brejnevlerin Rusyasına kaptırmış bulunuyor.

Bu durumda barış nasıl korunacaktır? Brejnev'in önüne yeni Angolalar, Etyopyalar, Afganistanlar, Güney Yemenler koyarak mı?

Bu lokmaların sonu gelir mi? Ayının bir gün doyacağını düşünenler, büyük bir yanılgı içindedirler. Çünkü esas hedef, ileri bir sanayi ve nitelikli insan gücü bulunan Avrupa'yı ele geçirmektir. Bugün Sovyetler Birliği'nin Uzak Doğu, Orta Doğu ve Afrika'daki yayılmasının amacı, Avrupa'ya saldırmak için gerekli köprübaşlarını tutmaktır.

Vietnam Kamboçya'yı işgal ediyor. Yumuşamacılar bağırıyorlar: Aman Kamboçya halkı vatanını savunmasın, yoksa iş büyür ve bir dünya savaşına yol açar. İnsanın kulaklarında Kruşçev'in sesi çınlıyor. Kruşçev de, milli kurtuluş için mücadeleyi, "savaş kıvılcımı" olarak karalıyordu.

Çin, Sovyetler Birliği'nin kışkırtmalarına ve yayılma emellerine onun anlayacağı bir tokat indiriyor. Yatıştırmacılar gene feryat halinde: Bir kıvılcım bütün dünyayı ateşe verebilir, en iyisi Çin, Sovyetler Birliği'ne boyun eğmelidir.

Güney Yemen'deki Sovyet kuklaları, Kuzey Yemen'in üzerine sürülüyor. Bulgaristan'a gönderilen üç Rus tümeni Yugoslavya'yı tehdit ediyor. Romanya gene aynı tehdit altında. Sovyetler Birliği, Talabani ve beşinci kolları aracılığıyla İran'da kargaşalık yaratmaya çalışıyor. Sosyal-emperyalistler, Türkiye, İran ve Pakistan'ı "zayıf halka" olarak gördüklerini açıkça ilan ediyorlar.

Bu durumda ne yapılmalıdır? Barışı korumanın yolu, ayının önüne bal ve armut koymak mıdır?

Yumuşamacılar, saldırganı kızdırmamak için lokmaları yumuşatmaya çalışıyorlar: "Aman efendi ağa kızmasın, yoksa savaş kopar."

Oysa bu tutum, ayının daha da semirmesine, iştahının kabarmasına, yeni isteklerle ortaya çıkmasına yol açıyor ve savaşı yakınlaştırıyor.

Barışı korumanın yolu, yumuşak lokma olmak değil, çetin ceviz olmaktır.

Marks'ın sözleri bugün için de ışık tutucudur: "Rusya ayısının elinden gelmeyen yoktur. Hele rakipleri olan öteki hayvanların elinden hiçbir şey gelmeyeceğini bilirse."

İşte yatıştırmacıların kavrayamadığı budur. Onların sözümona barışçılığı, savaş kundakçısının işine yaramaktadır.

(x) Marks, Türkiye Üzerine, s.74

ODTÜ'de...

(Baştarafı 1. Sayfada)

nin kışkırttığı Halkın Kurtuluşu ve Devrimci

Ahmet İsvan...

(Baştarafı 1. Sayfada)

lerden yararlanarak partilileri baskı altına almak ve iktidarını bu suretle korumak istemektedir"

İsvan, üye kayıt işleminin yozlaştırıldığını iddia ederek, "Doğru bir kayıt yapılabilse, bugün başta olanlar kesinlikle bu mevkide olamazlardı." şeklinde konuştu.

Bilindiği gibi, Ahmet İsvan, TKP yanlılarıyla yakın ilişkiler içine girdiği şeklinde eleştirilere uğramış ve İstanbul Belediye Başkanlığını kaybetmişti. Ahmet İsvan'ın eşi Reha İsvan da sahte TKP'nin çizgisindeki İlerici Kadınlar Derneği'nin ileri gelenleri arasındadır.

Yol grupları jandarmaya saldırmak istedi. Jandarma ile öğrencileri karşı karşıya getirerek provokasyon ortamı yaratmaya çalışan bu gruplar, öğrencilerin tepkisi üzerine bu hareketlerinde başarıya ulaşamadılar. Forumdan sonra öğrenciler derslere girdiler.

Öğle saatlerinde de yemekhanede bildiri dağıtmak isteyen aynı gruplarla jandarma arasında tartışma çıktı. Tartışma üzerine bu grupların yemekhanenin en üst katına çıktıkları ve bu arada jandarma kariyerlerinin okula girdikleri görüldü.

Öte yandan önceki akşam da 5 Mart 1971 ODTÜ olaylarını anmak üzere yurtlarda yapılan forumda Halkın K

Aydınlık
BÜTÜN ÜLKELERİN İŞÇİLERİ VE EZİLEN HALKLAR, BİRLEŞİN!

TKP yanlılarının fırsat buldukça bağırdıkları temel sloganları...

"TKP'nin savaş yolunu, siz Brejnev yoldaş aydınlatıyorsunuz"

İ.Bilen'in Brejnev'e gönderdiği doğum günü mesajı

İ. Bilen, Kastro'yla: "Etyopya ve Angola'ya asker göndermenize yüksek değer biçiyoruz..."

Önceleri varlığı hissedilmeyen TKP'nin etkinliği son beş yıl içinde birdenbire arttı. Bunun ana nedenini anlamak için önce TKP'yi dinleyelim:

"TKP, Türkiye ile Sovyetler Birliği arasında iyi komşuluk, içten dostluk, karşılıklı yarara dayanan ilişkiler kurulması, Dostluk ve Saldırmazlık Paktı bağlanması için savaşagelmiştir, savaşıyor. (İ.Bilen, TKP Konferansı Belgeleri)

"TKP - Sovyetler Birliği'nin ve öteki sosyalist ülkelerin sosyalizm ve komünizm kuruculuğunda elde ettikleri büyük başarıların emekçilerimize tanıtılmasını, anti Sovyetizmle savaşımı. . . platformunun temel dayanağı sayar." (agy)

"Sovyetler Birliği'nin, sosyalist ülkeler topluluğunun uyguladığı sürekli barış politikası. . . Türkiye'de devrimci harekete yeni yeni savaş olanakları yaratıyor." (agy)

Bilindiği gibi Sovyetler Birliği'nin Türkiye'yle olan ekonomik ve siyasi ilişkileri son yıllarda giderek arttı. "Türkiye ile Sovyetler arasında ilişkilerin gelişmesi için savaşan", "Sovyetler'in Türkiye'de tanıtılmasını, platformunun temel dayanağı" sayan ve "Sovyetler'in barış politikasının kendine yeni savaş olanakları yarattığını söyleyen TKP'nin faaliyetleri de, Sovyetler Birliği'nin Türkiye'yle olan ilişkilerinin artmasıyla birlikte genişliyor, yaygınlaşıyordu.

TKP'nin rehberi

TKP'nin siyasetine kim yön veriyor, faaliyetlerini kim yönlendiriyor? Bu konuda İ.Bilen, Brejnev'e gönderdiği doğum günü mesajında şunları söylüyor:

"Barış, özgürlük, ulusal bağımsızlık, sosyalizm uğrunda Türkiye işçi sınıfının, Türkiye halkının, Türkiye Komünist Partisi'nin yolunu siz L. İ.Brejnev yoldaş aydınlatıyorsunuz."

TKP nereden destek ve güç almaktadır? İ. Bilen, bunu da şöyle açıklıyor:

"Sovyetler Birliği Komünist Partisi, Partimizin gelişmesine, Leninci bir savaş rotası izlemesine her zaman destek olmuştur." (TKP Konferansı Belgeleri)

İ.Bilen TKP'ye yapılan yardımlar için de şunları söylüyor:

"Kardeş Komünist partilerden söz ederken, bunlardan birkaçının partimize yaptıkları kardeşçe dayanışmayı bu konferansta belirtmeyi bir borç sayıyoruz. Bunlar: Sovyetler Birliği Komünist Partisi, Almanya Birleşik Sosyalist Partisi, Alman Komünist Partisi, Bulgaristan Komünist Partisi'dir. Bunların partimize, Türkiye işçi sınıfının ve devrimci güçlerin savaşına yardımları gösterdikleri dayanışma somuttur.(abç)

TKP'nin Sovyetler Birliği'ne ne kadar bağlı olduğunu belirten bir örneğe de bu arada değinelim. Londra'da geçen Ekim ayında İ.Bilen'in doğum gününü kutlamak için bir toplantı yapıldı. Toplantıda İ.Bilen için içilen andın bir mısrası şöyle: "devrimcilerin kalesi Sovyetler Birliği'ne bağlılığı gözbebeğimiz gibi koruyacağımıza and içeriz!" (Ürün, S: 53)

"Temel dayanak: Sovyetler Birliği"

"Dünya devrimci sürecinin ana gücü ve temel dayanağı Sovyetler Birliği'dir" (İ.Bilen, Yeni Çağ 1976) diyen TKP, "Anti-emperyalist, ulusal kurtuluş hareketlerinin doğru ve sosyalizme açılan bir doğrultuda gelişmesi, ulusal bağımsızlığına kavuşmuş Asya-Afrika ülkelerinde kapitalist olmayan gelişme yolundan sosyalizme doğru ilerleyebilmesi için zorunlu olduğunu" söylediği koşulların başında şunu sayıyor:

"Sovyetler Birliği ve öteki sosyalist ülkelerle içten dostluk ilişkileri kurmak. Başlıca bu ülkelerin politik, ekonomik, teknik yardımlarını sağlamak. Bu yardımlara dayanarak gerçek bir kalkınma ve sanayileşme programı uygulamak." (A.Saydan'ın TKP Konferansında okuduğu Parti Platformundan)

"Bu koşulların tam olarak yerine getirilmediği yerlerde, halkların ulusal kurtuluş hareketlerinin başarısızlığa uğradığı, emperyalizmin bu ülkelere yeniden sızmak ve oralara yerleşmek olanaklarını bulduğu görülmektedir" diyen TKP, buna örnek olarak da "bazı Arap ülkelerini" gösteriyor.

Siyasi Belge

Sovyetler Birliği ve Türkiye arasında bir siyasi belge imzalanması gündeme geldiğinde, TKP "Sovyetler Birliği ile saldırmazlık anlaşması imzalansın" sloganını temel bir slogan olarak kullanmaya başladı. Geçen Haziran ayında Ecevit'in Moskova'da siyasi belgeyi imzalamasını, "Türkiye ile Sovyetler Birliği arasında imzalanan politik belge ve bir sıra anlaşma, Türk-Sovyet ilişkilerinde yeni bir dönemin açıldığını gösteriyor, TKP, komünistler imzalanan bu belgeleri yürekten selamlıyor. Türk-Sovyet ilişkilerinde bu olumlu gelişme, halkımız, tüm emekçiler, ilerici kuruluş ve örgütler arasında büyük bir sevinçle karşılandı" diyerek selamladı.

Ancak daha sonraları hükümetin Sovyetler'le ilişkilerinde bir duraklama olduğunda İ.Bilen Ecevit'e 13 Ekim'de bir mektup gönderiyor ve şunları yazıyordu:

"İmzaladığınız Türk-Sovyet ortak Siyasal Belgesi'ne aykırı davranıyor, bölgemizde barışın ve yumuşamanın çıkarlarıyla ters düşüyorsunuz. TKP Türk-Sovyet ilişkilerini baltalama girişimlerine karşı savaşıyor."

"Üstelik Devlete"

TKP, Sovyetler'in Türkiye'ye verdiği borçlar konusunda da şunları söylüyor:

"Sovyetler Birliği, bir yandan ulusal endüstrimizin omurgasını teşkil eden dev işletmeleri kuruyor, öte yandan da bu işletmelerde çalışacak teknik kadroları, uzmanları yetiştiriyor. Üstelik büyük komşumuz bütün bu yardımları devlet sektörüne ve halkımıza yapıyor. TKP, . . . büyük komşumuzla ve öteki sosyalist ülkelerle olan karşılıklı fayda ve dostluğa dayanan ilişkilerin geliştirilmesi için direniyor" (ATILIM, Haziran 1974)

Öteki ülkeler hakkında

TKP hemen hemen her yayınında Çin Halk Cumhuriyeti'ne saldırıyor, Çin'i "Soysuzlaşmak, yayılmacılık, Amerikan emperyalizmiyle kenetlenmek"le suçluyor. Hua Guo-feng'in geçen yıl Romanya ve Yugoslavya'ya yaptığı gezi için bölgedeki barışı bozmayı amaçlıyor" diyen TKP, Arnavutluk'un Çin'e ve Mao'ya karşı çıkması ve Feng'in Balkanlar gezisini eleştirmesini de "Arnavutluk'un gerçekleri görmesi" olarak nitelendirdi. Ürün dergisi Ocak 1979 tarihli sayısında Sovyetler'de yayınlanan İzvestiya gazetesinde Arnavutluk'la ilgili bir yorumuna yer verdi. Yorumda, "Sovyetler Birliği ile Arnavutluk arasında işbirliği ilişkilerinin yeniden kurulması, her iki ülke halklarının yararına olduğu gibi, toplumsal ilerleme ve Avrupa'da barışçıl işbirliği için önemli bir katkıdır. Sovyet insanları bu ilişkilerin kurulması için bir engel bulunmadığına inanmaktadır" deniyordu.

TKP, Vietnam Kamboçya'ya saldırılar düzenlediği zaman "Kamboçya Vietnam'a saldırıyor" dedi. Kamboçya, Vietnam tarafından işgal edilince, "Kamboçya kurtarıldı" dedi.

TKP'nin, Etyopya, Angola ve birçok ülkede askerlerini bulunduran Küba ile de arası çok sıkı. Geçen Aralık ayında İ.Bilen Küba'ya gitti. TKP ile KKP arasında yayınlanan ortak bildiride şöyle deniliyordu:

"TKP MK delegasyonu, . . . Küba Komünist Partisi'nin ve hükümetinin, en yüksek biçimini Angola'da ve Etyopya'da gösteren kararlı enternasyonalist politikasına yüksek bir değer biçmiştir."

* * *

Sovyetler Birliği'nin "barış politikasının" TKP'ye Türkiye'de sağladığı savaş olanakları nelerdir, Brejnev'in aydınlattığı TKP'nin savaş yolu nasıl bir yoldur?

Bu konuya da yarın ki yazımızda değineceğiz.

TKP'nin Brejnev'e gönderdiği doğum günü tebriği

TKP'nin, 70. doğum yılı nedeniyle Brejnev'e gönderdiği, kutlama mesajı ATILIM dergisinin 1 Ocak 1977 tarihli sayısında yayınlandı. Mesaj aynen şöyle:

SBKP MK Genel Sekreteri L.İ.Brejnev Yoldaşa.

Çok saygıdeğer L.İ.Brejnev Yoldaş!

Türkiye Komünist Partisi Merkez Komitesi, bütün Türkiye komünistlerinin, halkımızın en içten sevgi ve saygı duygularıyla 70. doğum yıldönümünüzü kutlar.

Sovyetler Birliği Komünist Partisinin, Sovyet devletini her yanlı güçlendirmek, komünizmi kurmak, proletarya enternasyonalizmi ilkelerini, dünya komünist hareketinin birliğini, ardıcıl Leninci barış politikasını, halkların ulusal bağımsızlık, sosyal kurtuluş ve özgürlük savaşlarını özverililikle savunan bilgili, seçkin bir önder yetiştirmiş olmasıyla biz kıvanç duyuyoruz.

Sovyet Devleti, Sovyetler Birliği'nin kurulduğu ilk günden bu yana, halkımızın ulusal bağımsızlık savaşına karşı, Türkiye Cumhuriyeti'ne karşı sürekli Leninci barış politikası izleyegelmiştir. Bu olguyu hiç kimse yadsıyamaz. Ama buna karşılık, Türkiye'de en gerici, emperyalistlere bağlı çevrelerin büyük komşumuza karşı politik tutumları halkımızı uzun zamandan beri tedirgin ediyor, kuşkular içinde tutuyor. NATO'ya, topraklarımızdaki Amerikan saldırı üslerine, atom başlıkları yığınaklarına karşı giderek daha geniş yığınları kucaklayan bir direniş vardır.

Sovyetler Birliği'nin çekirdeksel silahların yasaklanması, silahların karşılıklı azaltılması yolundaki sürekli önerisini partimiz bütün olanaklarıyla var gücüyle savunuyor. Halkımız Türkiye ile Sovyetler Birliği arasında saldırmazlık, dostluk paktı bağlanmasını istiyor. Barış, özgürlük, ulusal bağımsızlık, sosyalizm uğrunda Türkiye işçi sınıfının, Türkiye halkının Türkiye Komünist Partisinin yürüttüğü savaş yolunu siz, L.İ.Brejnev yoldaş aydınlatıyorsunuz.

Size sağlık, uzun ömürler, yeni başarılar, Sovyet halklarına mutluluklar dileriz.

Türkiye Komünist Partisi
MK Genel Sekreteri
İ.Bilen

TKP, Brejnev gibi akıllı bir lidere sahip olmaktan kıvanç duyuyor...

İ.Bilen'in Ecevit'e açık mektubu

ATILIM dergisinin Kasım 1978 tarihli sayısında, İ.Bilen'in 13 Ekim 1978'de Ecevit'e gönderdiği mektup, "Başbakana Açık Mektup" başlığıyla yayınlandı. Bu mektubun bazı bölümleri şöyle:

Bugün CHP'nin sözünü ettiği barış ve ulusal çıkarları savunma politikasından geriye ne kalmıştır? CHP ağırlığındaki hükümet NATO'ya, Amerikan emperyalizmine bağımlılık politikasını sürdürüyor. Üstelik her geçen gün emperyalist dayatmalarla bulunduğu konumlardan bile geriliyor. "Sovyetler Birliği'nden Türkiye'ye tehlike gelmiyor" dediniz. Ama nükleer silah depolarını, Amerikan saldırı üslerini, üstelik Meclislere bile götürmeden açıyorsunuz, öteki hükümetler gibi Anayasayı çiğniyorsunuz. İmzaladığınız Türk-Sovyet ortak Siyasal Belgesine aykırı davranıyor, bölgemizde barışın ve yumuşamanın çıkarlarıyla ters düşüyorsunuz. TKP, NATO'dan çıkılmasını, Amerikan, NATO üslerinin kapatılmasını ve silahsızlanmaya gidilmesini istiyor, bunun için savaşıyor.

(....)

TKP Amerikan emperyalizminin barışı kundaklama, Türk-Sovyet ilişkilerini baltalama girişimlerine, faşist tırmanışa, işsizlik ve pahalılığa karşı savaşıyor. Halkımızın, geniş emekçi yığınların savaş birliğini kurmaya çalışıyor. TKP bu yönde atılacak her ileri adımı destekleyecektir.

Türkiye Komünist Partisi
Genel Sekreteri
İ.Bilen

TKP yanlısı iki silah kaçakçısı

TKP yanlısı iki kişiyi tanıtacağız şimdi. Bunlardan birincisi Güneydoğu illerinden birinden, yöreyi çok iyi tanıyor. Önceleri sık sık Suriye'ye geçerek silah ve başka eşya kaçakçılığı yapıyordu. 71 öncesinde Dev-Genç çevresi içinde bulundu, Filistin'e gitmek isteyenleri karşı tarafa geçiriyordu. Daha sonra işi ticarete döktü, karşıya geçirdiği adam başına on bin lira ve geçirdiği adamın saatini almaya başladı. Buradan sağladığı paralarla, sonraları babası bir köy satın alacaktı.

12 Mart'tan sonra Suriye'ye geçti ve affa kadar geriye dönmedi. Bu dönemde kimlerle ne tür ilişkiler kurduğu bilinmiyor. Ancak daha sonra geri döndüğünde, Suriye'de kaldığı süre içinde uçakla Rusya'ya gönderildiğini ve Rusya'da iki ay kaldığını anlatacaktı.

Aftan sonra Türkiye'ye döndüğünde TKP yanlısı olmuştu. Eskiden fonksiyonsuz, yerel bir sendikanın yöneticisiyken, Türkiye'ye döndükten sonra birdenbire DİSK Adana 1. Bölge Temsilciliğine getirildi.

Son olarak, çevresinde beslediği silahlı grubuyla Ankara'da Devrimci Toprak-İş Sendikasının Genel Merkezini işgal etti. Genel Kurulda salonu basarak sahte kongre yaptı ve yönetimi silah zoruyla gasbetti.

* * *

İkinci kişi de aynı yöreden ve kaçakçı. 71 öncesinde Filistin'e gitmek isteyenler önce onunla ilişki kuruyorlardı. Bu kişi de 12 Mart'tan sonra Suriye'ye geçti ve affa kadar dönmedi. Geri döndüğünde o da TKP yanlısı olmuştu ve TKP çizgisindeki İlerici Gençlik Derneği'nin (İGD) İstanbul Şubesi yönetiminde yer aldı.

Halen öteki tarafla sık sık ilişki kurduğu söyleniyor.

* * *

Ortaya şu soru çıkmaktadır:

Son dönemlerde sürekli silahlı saldırılarda bulundukları görülen İGD'lerin silahlanmasında, bu iki kişinin öteki tarafta kurdukları ilişkilerin rolü nedir? Bu iki kişi eski faaliyetlerini yine sürdürmekte midirler?

Demokrasi Dayanışma Ajansının 5 No'lu haberi

Adı sanı pek bilinmeyen bir ajans var; Demokrasi Dayanışma Ajansı. Bu ajans yalnızca Sovyetler Birliği'ni ve TKP yanlılarıyla ilgili haberleri yayınlıyor. Ajansın 5 No'lu bülteninde, Kasım ayında İstanbul'a gelen Sovyet zırhlıları ile ilgili ilginç bir haber yer alıyordu. Haber aynen şöyle:

SOVYET KONSOLOSLUĞUNU ZİYARET EDEN DEMOKRATİK ÖRGÜT YÖNETİCİLERİ TÜRKİYE VE SOVYET HALKLARININ DOSTLUK VE DAYANIŞMASINDAN YANA OLDUKLARINI YİNELEDİLER

Limanlarımızı ziyaret eden konuk Sovyet gemilerini bahane ederek kara gün dostumuz SSCB'ye yönelik saldırıları ortak bir basın açıklamasıyla kınayan demokratik örgüt yöneticileri bugün de Sovyet Konsolosluğunu birlikte ziyaret etmişlerdir. Sovyet Konsolosluğu yöneticileriyle görüşen örgüt yöneticileri faşist ve gerici güçlerin, Türkeşlerin olduğu kadar Maocu karşı-devrimcilerin de esas hedeflerinin ABD emperyalizminin saldırgan amaçlarını emekçi halkımızdan gizlemek olduğunu belirtmişlerdir. SSCB ile Türkiye arasındaki dostluk ve işbirliğinin gelişmesinin emekçi halklarımızın çıkarlarıyla özdeş olduğunu vurgulayan örgüt yöneticileri, tüm karşı-devrimcilerin anti-Sovyetik saldırılarının geriletilmesi uğrunda mücadele edeceklerini belirtmişlerdir. Örgüt yöneticileri Türkiye ve Sovyet halklarının gelişen dostluk ve dayanışmasından yana olduklarını yinelemişlerdir.

Habere ek olarak basına açıklama yapan ve yöneticilerinin Sovyet Konsolosluğunu ziyaret ettikleri örgütlerin adları sıralanıyor. Bu örgütler şunlar:

İnşaat Müh. Od. İst. Şb.
Kimya Müh. " " "
Makina " " " "
Mimarlar Müh. Od. İst. Şb.
Meteoroloji Müh. Od. İst. Şb.
Metallurji Müh. Od. İst. Tems.
TÜTED İstanbul Şubesi
Halkevleri İl Koor. Kurulu
GENÇ ÖNCÜ
İKD İst. Bölge Sekrt.
İGD İst. Bölge Sekrt.
İşçi Kültür Der. İst. Şb.
KÖGEF
DHKD
GENÇ-GÜÇ
DDKD İst. Şb.
GEB
İLD
TÜS-DER İst. Şb
HABER-DER
GENEL-DER
BANK-DER
ENERJİ-DER
ÇIRAK-DER
GİB-DER

Ajansın adresi olarak, Abdülhak Hamit Caddesi 25/4 Taksim İstanbul belirtiliyor. Burası aynı zamanda, TKP görüşünü savunanların yönetiminde olan Tüm Teknik Elemanlar Birleşme ve Dayanışma Derneği'nin (TÜTED) İstanbul Şube Merkezi...

Sovyet zırhlılarına "Hoşgeldin" diyen Ürün dergisi kapağı.

Bu ajans hangi haberleri veriyor?

TKP yanlısı yayınevlerine Rus Konsolosluğunun mali yardımı

İstanbul'daki Sovyet Konsolosluğu ile Babıali'deki bazı yayınevleri arasında birkaç yıldır ilginç bir alışveriş sürüyor.

Bazı yabancı konsolosluklarının, mali giderleri kendileri karşılayarak Türkiye'deki yayınevlerine kitap bastırmaları öteden beri uygulanıyordu. Ancak bu uygulama o ülkenin devlet başkanlarının konuşmalarının yer aldığı ya da o ülkeyi tanıtan kitapların basılmasıyla sınırlıydı ve kitaplar Türkiye'de dağıtılmak için değil, konsolosluğa gelen konuklara verilmek için basılıyordu.

Sovyet Konsolosluğu bu uygulamadan yararlanarak işi ilerletti ve ideolojik propaganda aracı haline getirdi. Sovyet Konsolosluğu ile TKP yanlısı yayınevleri arasındaki alışveriş şöyle yürüyor:

Sovyetler'in Türkiye'de yayınlanmasını istedikleri kitaplar Türkçeye çevrilmiş olarak konsoloslukta çalışan Güneş Hanım aracılığıyla yayınevlerine iletiliyor. Konsolosluk basılacak kitaptan 1000 adet ya da daha fazla almayı taahhüt ediyor ve 1000 kitabın tutarı önceden yayınevine ödeniyor. Böylece kitabın basım giderleri karşılanmış oluyor. Konsolosluk ayrıca yayınevine yüzde iki ve daha yüksek oranlarda satış primi veriyor. Yani kitap basıldıktan sonra ne kadar satılmışsa, konsolosluk yayınevine satılan kitap tutarının yüzde ikisi kadar prim ödüyor. Bundan amaç, kitabın Türkiye'deki satışını ve dağıtımını artırabilmek.

Sovyet Konsolosluğu bu ilişkiyi en çok Öncü Yayınevi'yle ve TKP'nin çeşitli belge ve broşürlerini basan Konuk Yayınevi'yle sürdürüyor. Ancak son zamanlarda, bu yayınevlerinin belirli bir görüş çizgisinde kitap bastıklarının herkes tarafından bilinmesi ve bu yayınevlerinin bastığı kitaplara rağbet edilmemesi nedeniyle konsolosluğun, daha geniş okur kitlesine hitap edebilen tarafsız yayınevleriyle ilişkiye geçmek istediği söyleniyor.

Konsolosluğun bastırdığı kitaplar, daha çok Sovyet ideologlarının Sovyetler Birliği'nin bugünkü siyasetlerine ilişkin kitaplarla, Çin Halk Cumhuriyeti'ni ve Mao Zedung'u eleştiren kitaplar. Örneğin birkaç yıl önce, konsolosluk "Marksizmin İdeolojik ve Politik Düşmanı, Maoizm" adlı kitabı tanınmış bir yayınevine bastırmak istedi, yayınevi sahibi kabul etmeyince kitabı Öncü Yayınevine bastırdı.

Bulgar Konsolosluğunun da bir süre önce benzer alışverişlere başladığı belirtiliyor.

Yarın

- UDC ve savaş komiteleri
- Demirdöküm işçisi Adem Toygan'ın ölümü
- Ege Üniversitesinde "sol"cu terör
- TKP'nin en çok kullandığı kelime

pazartesi

- THKP-C kökenli gruplar