BİLİNMEYEN "SOL"

Halkın Yolu ve Halkın Kurtuluşunun eski yöneticileri 1977 1 Mayıs'ına nasıl hazırlandıklarını anlatıyor...

BELGELER VE OLAYLARLA
49 grup

5 Marttan itibaren **Aydınlık**'ta

Aydınlık

Kuruluş yılı: 1921
Kurucusu: ŞEFİK HÜSNÜ

BÜTÜN ÜLKELERİN İŞÇİLERİ VE EZİLEN HALKLAR, BİRLEŞİN!

CUMA
2
MART 1979
350 KURUŞ

Yakıt sıkıntısı, döviz darlığı diyoruz ama...

Sadece İstanbul'da, bir yılda

2,5 milyar lira duman oluyor!

Milyarları yakıp tüketen dert, yolları da yürünmez hale getiriyor. Fotoğrafta görülen araçların nereye, ne yöne gittiklerini, bu düğümün nasıl çözüleceğini bilen var mı? (Fotoğraf: AYDINLIK)

- İstanbul'da bir gün içinde trafiğe çıkan 289.667 otonun 180.720'si özel araç
- Özel araçların bir yılda yaktığı benzin miktarı 2,5 milyar lirayı buluyor
- Bütün ihracat gelirlerimizi petrol alımına yatırırken, sadece İstanbul'da 2,5 milyarlık döviz, egzozlardan duman olup çıkıyor

HABER MERKEZİ

"Dünyamız genel bir petrol bunalımının eşiğinde... İran olayları petrol temininde darboğazlara yolaçtı... Yakıt sıkıntısı şehirlerarası ulaşımı ve ticari taşımacılığı felç etti..."

Radyo, TV, gazete haberlerimiz, günlük sohbetlerimiz hep bu doğrultuda ama daracık yollarımıza çekirgeler gibi üşüşen özel araçlarımız milyarları yakıp duman ediyor. Evet, sadece İstanbul'da, bir yılda 2,5 milyar lira havaya karışıyor.

Yıllık ihraç gelirlerinin tamamı kadar bir tutarı petrol alımına harcayan ve bu yüzden son derece tutumlu olması gereken bir ülkede, Türkiye'de, sadece İstanbul'da ve sadece özel araçların bir yıl içindeki benzin sarfiyatının lira olarak ifadesi iki buçuk milyarı buluyor.

(Devamı sa.7, sü.6'da)

MHP Genel Başkanı, Evren'in demecini cevapladı

Türkeş, Sıkıyönetim hakimleri hakkındaki iddialarını tekrarladı

HABER MERKEZİ

MHP Genel Başkanı Alpaslan Türkeş, Genelkurmay Başkanı Kenan Evran'ın önceki günkü demecini eleştirerek, "Sıkıyönetimin daha etkili tedbir almasını istemenin bu makamların işkence yapmasını istemek şeklinde yorumlamanın nasıl mümkün olacağı hayretimuciptir" dedi. Türkeş, "biz 12 Mart uygulamaları bahanesiyle Silahlı Kuvvetlerimizi işkenceci gibi gösteren çarpık zihniyeti kınıyoruz ve sanki o dönemde kanunlar çiğnenmiş gibi intiba bırakacak beyan ve ta-

(Devamı sa.7, sü.4'de)

Demirel: "Hükümet, Genelkurmay Başkanını cevap vermeye mecbur bıraktı"

- "1971-73 dönemindeki sıkıyönetim idaresinde görev almış hakimlere, sırf o dönemde görev yaptıkları için yeniden görev verilmemesini kınıyoruz"

ANKARA (ÖZEL)

Adalet Partisi Genel Başkanı Süleyman Demirel, Genelkurmay Başkanı Orgeneral Kenan Evren'in önceki günkü demecine cevap verdi. Demirel, AP'nin bütün beyanlarının muhatabının hükümet olduğunu belirterek, "Hükümetin sıkıyönetimle ilgili değerlendir-

(Devamı sa.7, sü.4'de)

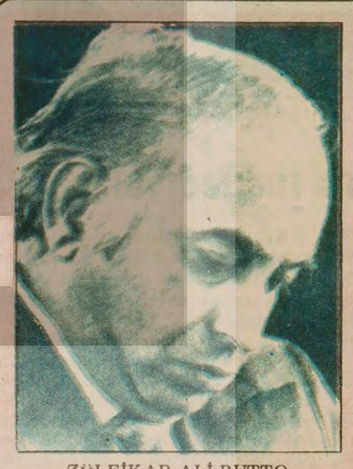

ZÜLFİKAR ALİ BUTTO

Butto'nun yeniden yargılanmasına yarın başlanıyor

RAVALPİNDİ (THA)

Pakistan eski Başbakanı Zülfikar Ali Butto'nun savunmasına Cumartesi günü devam edileceği bildirildi.

İdama mahkum edilen eski Başbakan Butto'nun avukatları Yüksek Mahkemeye başvurarak savunmalarını Pazar günü tamamlayacaklarını be-

(Devamı sa.7, sü.3'de)

İmar ve İskan Bakanlığı soyulmak istendi

SSK'nın 4 mutemedi soyuldu

- Silahlı 6 soyguncu, içinde 1 milyon 270 bin lira bulunan çantaları kapıp kaçtılar

HABER MERKEZİ

İstanbul'da SSK Levent Dispanserinde dün sabah silahlı 6 kişi tarafından gerçekleştirilen soygunda 1 milyon 270 bin lira alındı.

Alınan bilgilere göre, saat 10.00 sıralarında dispanserde çalışanlara aylıklarını getiren 4 mute-

(Devamı sa.7, sü.1'de)

Komando Mikdat Şimşek, Adana'ya götürülerek suç ortakları ile yüzleştirildi

ADANA (ÖZEL)

Narlıca mahallesinde bir süre önce bir kahvehanenin taranarak 4 kişinin öldürülmesi ve iki kişinin yaralanması olayına da karıştığı bildirilen Mikdat Şimşek, Adana'ya getirilerek sıkıyönetimce tutuklanan iki komando ile yüz-

(Devamı sa.7, sü.3'de)

5 çocuk babası işçi 4 kurşunla öldürüldü

İSTANBUL (ÖZEL)

Kasımpaşa'da Kızılay Caddesi üzerindeki MHP Beyoğlu İlçe Başkanlığı binası arkasındaki arsada Giyaseddin Çiçek adlı Galatasaray Lisesinde müsdahtemlik yapan bir işçinin cesedi bulundu. Kasımpaşa Kaptanpaşa Mahallesi Gül Sokak No 11'de oturduğu öğrenilen ve 5 çocuk babası olan işçi, önceki akşam 20.30 sıralarında beynine ve kalbine sıkılan 4 kurşunla öldürüldü. Olay yerinde, 7,65'lik Geco marka 4 kurşun kovanı ve bir çekirdek bulundu. Fotoğrafta işçi Çiçek'in cesedi gazete kağıtları arasında görülüyor.

(Foto: Erkan ILDIZ)

Ecevit, Türkiye'nin ekonomisini güçlendirmek için fedakarlıkta bulunması gerektiğini söyledi

ANKARA (ÖZEL)

CHP Yönetim Kurulu, ekonomiyi güçlendirme programını Başbakan Bülent Ecevit'in Başkanlığında toplanarak görüşmeye başladı.

Bülent Ecevit'in ekonomiyi güçlendirme programı hakkında Yönetim Kurulu üyelerine bilgi verdiği toplantıya, Başbakan Yardımcısı ve Devlet Bakanı Hikmet Çetin ile Maliye Bakanı Ziya Müezzinoğlu da katıldı.

Toplantıda, Genel Yönetim Kurulu üyelerininde konuya ilişkin görüşleri alındı.

Başbakan Ecevit Yönetim Kurulu toplantısından sonra yaptığı açıklamada Türkiye halkının ekonomiyi güçlendirmek için gerekli fedakarlıkta bulunacağı görüşünü savundu.

Dünya petrol fiyatlarının İran olaylarından sonra resmi ve fiili fiyat-

(Devamı sa.7, sü.9'da)

Çin Başbakan Yardımcısı

Li Sien-nien'ihtar harekatının sınırına yaklaşıyoruz'

- Deng Siao-ping: "Çin'e saldırırsa, Sovyetler Birliği'ne karşı koymaya hazırız"

AJANSLAR

Çin Halk Cumhuriyeti Başbakan Yardımcılarından Li Sien-nien, İngiliz Sanayi Bakanı Eric Varley ile birlikte Pekin'de bulunan İngiliz gazetecilerle yaptığı bir toplantıda Vietnam'a karşı yapılan ihtar harekatı

(Devamı sa.7, sü.8'de)

Nedim Tarhan Genel Başkan oldu

Köy-Koop'ta tasfiyeler başladı

- Yönetim'de çoğunluğu elinde bulunduran Nedim Tarhan ve TKP taraftarları, Genel Müdür Gürmen Kökden'in elindeki tüm yetkileri aldı
- İstanbul Bölge Temsilcisi Cemal Temelli'nin yerine TKP'li Cevdet Kocaman getirildi

ANKARA (ÖZEL)

Köy-Koop Genel Kurulu sonunda yönetim kurulunda çoğunluğu elinde bulunduran Nedim Tarhan ve TKP taraftarları Yönetim Kurulu'nun dünkü toplantısında görev bölümü yaptı. Toplantıda CHP Adana Milletvekili Nedim Tarhan

(Devamı sa.7, sü.7'de)

İran'ın Ankara Büyükelçiliği görevlilerinden Dr. Şükrai ile Muhammed Metin'in SAVAK'la işbirliği yaptığı açıklandı

ANKARA (ÖZEL)

Ankara'daki İranlıların kurdukları Devrimci Komitenin zorlaması ile istifa eden Büyükelçi Batmankılıç'ın yerine geçen elçilik maslahat güzarı Perviz Muayyet'in Ho-

(Devamı sa.7, sü.6'da)

Nimetz: "Türkiye ve Yunanistan Kıbrıs'ta cesaretle ödün verecek anlayışı göstermiyor"

ABD'nin 1980'de 300 milyon dolar yardım sağlaması öngörülüyor

Yazısı 5. Sayfada

Los Angeles Times

Sovyetler İran, Türkiye ve Pakistan'da iç çelişmeleri suistimal gayreti içinde

Yazısı 5. Sayfada

New York Times

Türkiye, IMF'nin kararlarına terk edilemez

Yazısı 5. Sayfada

U.S.News and World Report

Bir ABD müttefiki daha kargaşalık tehdidi altında

Yazısı 5. Sayfada

KONU: Pahalılığa karşı tedbir

Aydınlık meclisi

İstanbul' dan elektrik teknisyeni Hayri Ok:

Tavuk mu yumurtadan çıkar, yumurta mı tavuktan?

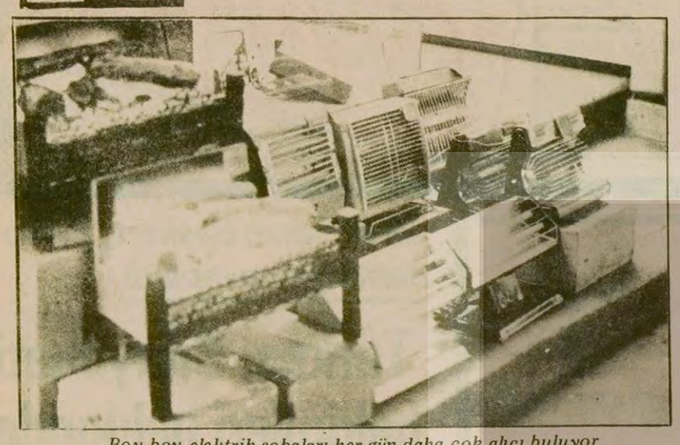

Boy boy elektrik sobaları her gün daha çok alıcı buluyor

Gazetenizin hayat pahalılığı ile ilgili olarak açtığı tartışmaya ben de katılmak istiyorum. 1 çocuk babası kirada oturan bir aile babası olarak herkesin çektiği hayat pahalılığı sıkıntısını ben de çekiyorum. Sözüm bunun üzerine değil.

Benim bahsetmek istediğim, yumurta mı tavuktan çıkar? Tavuk mu yumurtadan? gibi bir soru.

Son günlerde Mısır Çarşısından, Bankalar caddesinden geçtiyseniz, rengarenk, türlü çeşitli elektrik sobalarını görmüşsünüzdür. Şömine gibisi, pervanelisi, aynalısı, aynasızı.

Elektrik sobalarının bu derece piyasaya dökülmesinin bir sebebi yakıt darlığı nedeniyle herkesin eletrik sobası kullanmaya başlamış olması. Yani elektriğin çok bol! bulunduğu ülkemizde artık elektrik sobası ile ısınıyoruz.

Peki neden ısınmak için elektrik kullanıyoruz? Petrol darlığı yüzünden Peki niçin her şehirde birkaç saat elektrik kısıntısı yapılıyor ? Petrol darlığı nedeniyle.

Yani özetle: Ambarlı santralına petrol gelmediği için elektrik kısıntısı yapılıyor. Isınmak için elektrik sobası kullanıldığından elektrik kısıntısı artıyor. Elektrik kullanımı fazlalaştığı için, petrol ihtiyacı da artıyor, petrol ihtiyacı arttıkça ısınmak için daha fazla elektrik kullanıyoruz. Daha fazla elektrik kullandığımız için de . . . Vs.vs.

İşte bu işin içinden kim çıkacak? Bu sorunun cevabını kim verecek .

Enerji Bakanımızdan ve uzmanlardan soruyorum:

Yumurta mı tavuktan çıkar ? Tavuk mu yumurtadan ?

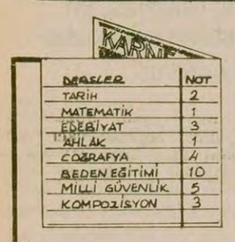

DERSLER	NOT
TARİH	2
MATEMATİK	1
EDEBİYAT	3
AHLAK	1
COĞRAFYA	4
BEDEN EĞİTİMİ	10
MİLLİ GÜVENLİK	5
KOMPOZİSYON	3

söz öğrencinin

ÖĞRETMENLERİN TARTIŞMAYA KATILMAMASI RİCA OLUNUR...

Ortaokul III. sınıf ahlak kitabı, bilimi reddediyor

Ben ortaokul üçüncü sınıfta okuyorum. Karnemde ahlak notum üç Ahlak kitabımızda İlmi araştırma ve ilim ahlakı" diye bir konu var. Bir de siz okuyun. Konunun "Makina Medeniyeti ve Ahlak" bölümünde şöyle deniyor:

"Makina medeniyeti hayatı daha da kolaylaştırmıştır. Bu fabrikada veya büroda çalışmak, tarlada çalışmaktan daha az yorucudur. Gelişmiş ülke insanları az zamanda daha çok iş yapabilmekte, daha çok kazanabilmekte, isteklerine çabucak kavuşabilmektedir. Bundan sonra da yeni ve daha değişik bir hayat istemekte, aramaktadır. Bu isteklerine ya kavuşabilmekte veya kavuşamamaktadır. İstediğine kavuştuğunda manasız ve anlamsız bir başka değişiklik istemekte o da insanı doyurmamakta bu hal giderek insanı kötülüğe sevketmektedir. Bencilliğe sevketmektedir. İstediğine kavuşamaması halinde de bir başka duygu onu bedbahtlığa götürmektedir.

"Uyuşturucu maddelere düşkünlük dünegöre çok artmıştır. Toplum kurallarını hiçe sayan, isyankar gençlik hep bunun sonucudur. Çünkü üstün insanlık duygularının yerine insanlık hep maddi duygularını tatmin yollarını aramaktadır. Elde ettiği üç-beş kuruşa yeni üç beş kuruşlar ilave etmesi düşüncesi insanı evladının geleceğinden daha çok ilgilendirmektedir. İnsanlar daha çok kendi için yaşayan varlıklar haline gelmektedir."

Bunlarda doğru taraflar var şüphesiz. Ama bundan benim anladığım makinalaşmanın topluma faydadan çok zarar getirdiği, İnsanlar isteklerine çabucak kavuşabiliyor, daha iyi bir hayat arayıp bulamayınca da kötülük yapıyorlar, bencil oluyorlar. O halde ne yapalım? Medenileşmeyelim mi?

Aynı konuda arkasında bir okuma parçası var."İlim ahlaka aykırı mıdır" başlıklı. Sorduğu soruya da kendisi cevap veriyor. Evet aykırıdır. Beraber okuyalım!

"1914-1918 yılları arasında onbeş milyon insan savaşta can verdi. Bu ölüm işi için kim silahlandırdı ulusları? İlim, ilimin yardımıyla trenler, otomobiller, göz açıp kapayıncaya kadar, küme küme insanları ölüm saçan yaylım ateşleri düzenleniyor, uçaklar orduların, kentlerin üstünde uçup durabiliyor.

Acaba makina mı insanın, insan mı makinanın kölesi oluyor? Eski çağlarda, madenlerde ya da değirmenlerde köle olarak çalıştırılanlar ne de olsa küçük bir azınlıktı. Bugünse, bütün bir ulusu, saat be saat kurban ediyorlar.

"Hakkı ve gerçeği bütün dünyaya yayacak olan kutsal harfler" dünyaya yalan, aptallık, kin, hatta ihanet taşıdılar.

İyiliğin ne olduğunu bilen, zaman zaman ona dönerek, acılar kölelik ve ölüm hesabına çalışan bir ilim nasıl bağışlanabilir? Doğruluğu ve iyiliği herşeyin üstünde sayanlar, böylece apaçık bu yüzsüzlük karşısında şöyle bir sonuca varmazlar mı? "İlimler insan harcı değildir " ve insan onları bilmekle, bilmemekten daha çok insanlığını yitirir."

Madem ilimler insan harcı değil, neden okuyoruz? Neden okula gidiyoruz ve neden bize kırık notlar veriyorlar? Bu kitapta yazılanlar saçmalık değil midir?

Bir Ortaokul Öğrencisi

* * *

Ahlâk dersini eleştiren mektupları yayımlamaya devam edeceğiz.

İSTANBUL TELEFON BAŞMÜDÜRLÜĞÜNDEN
ELEKTRİK MALZEMESİ SATINALINACAKTIR

Başmüdürlüğümüz ihtiyacı olarak 14 kalem muhtelif elektrik malzemesi kapalı teklif alma suretiyle satınalınacaktır.

Bu işe ait şartname Gayrettepe Yıldız Posta Caddesindeki Başmüdürlük Malzeme Müdürlüğünden temin edilebilir.

İstekli olanların bu işe ait kapalı teklif mektupları ile geçici teminatlarını en geç 29 MART 1979 Perşembe günü saat 11.00'e kadar Malzeme Müdürlüğüne tevdi etmeleri ilan olunur.

Basın: 12046 - 244

FİKİR MEYDANI

Okullar savaş alanı değil, dostluk alanı olmalıdır

Ali Tablacı
Devrimci Gençlik Birlikleri Federasyonu
Genel Başkanı

12 OCAK 1979 günü İlerici Gençlik Derneği ve Halkın Kurtuluşu (Yurtsever Devrimci Gençlik Derneği) grupları İzmir Fen Fakültesinde çatıştı. 4 kişi yaralandı.

15- Ocak İlerici Gençlik Derneği ve Halkın Kurtuluşu grupları Ankara SBF önünde çatıştılar. İlerici Gençlik Derneği üyesi bir kişi öldü.

16 Ocak Fen fakültesinde İlerici Gençler Derneği ve Halkın Kurtuluşu grupları çatıştı.

17-Ocak İstanbul Kadırga yurdunda grup çatışması sonucunda bir kişi öldürüldü.

21-Şubat İlerici Gençler Derneği ve Halkın Kurtuluşu grupları EGE Üniversitesinde çatıştı. 7 kişi yaralandı ve okul kapatıldı.

Yukarıda yazdıklarımız Sahte Solcu grupların kendi aralarındaki çatışmalarının son günlerdeki örneklerinin birkaç tanesidir. Gençliğin Öğrenim Özgürlüğü ve can güvenliğini engelleyen bu gibi çatışmalar hemen hemen hergün Türkiye' nin birçok okulunda olmaktadır.

Bu sahte solcu grupların kendi aralarındaki çatışmalarının nedenleri nedir ? Bu çatışmalar kime yönelmektedir? Bunu ortaya çıkarabilmek için geçmişten bu yana gelen tutumlarına bakmak gereklidir.

Geçmişte bu gibi çatışmalar okullarımızda pek görülmeyen olaylardı. O zamanlar okullarda yapılan forumlarda, yürüyüşlerde binlerce öğrenci birlikte tutum alır, tartışır ve görüşlerini belirtirdi. Forum ve yürüyüşlere öğrenciler zorla değil, kendi istekleri ile katılırlardı. 6. Filo eylemleri bunun en açık örneği idi. 10 binlerce öğrenci koşa koşa eylemlere katılırdı. O dönemde Dolmabahçe'ye akan gençlik önüne revizyonistlerin kurduğu barikatları da yıkıyordu.

1969 sonlarında Dev-Genç yöneticileri demokrasiyi ortadan kaldıran tutumlar almaya başlamışlardı onlar kendilerine göre yanlış görüşleri ideolojik mücadele ile değil dayak atmakla yenebileceklerinden hareket ediyorlardı. Bu tutumları okullarda kendileri dışında pano asanların panolarını yırtmaya kadar varıyordu. Sosyal demokratların "NATO'ya Hayır" afişlerinin altındaki SDDF imzasını yırtıyorlardı. O zamanlar bu şekilde başlayan zorba tutumları günler geçtikçe daha da artmaya başladı.

1975 'lerde devlet kademelerine yerleşmelerinden aldıkları güçlerle okulları işgal eden ÜGD' li faşistler Can Güvenliği ve Öğrenim Özgürlüğünü ortadan kaldırdılar. Faşistlerin okullara saldırırken amaçları, öğrencilerin dostluk ve birliğini engellemek ve baskı altına almaktı.

O dönem henüz gençlik düşmanı bir akım durumuna gelmemiş olan sahte solcular, faşistlerin gençliğe saldırı ve zorbalıkları karşısında doğru ve devrimci mücadele yöntemi geliştirmediler. Geçmişten gelen tutumlarının devamı olarak 'Faşizme karşı ideolojik mücadele olmaz! diyerek kitlelere güvenmeyen düellocu bir eylem çizgisi geliştirdiler. Bu tutumları faşistlerin okullarda belli bir süre etkin olmasına ve gençlik mücadelesinin gerilemesine neden oldu.

İşgaller döneminde faşistlerin yaptıklarının aynısını daha sonra sahte sol yapmaya başladı. Okulların kapısını tutup, "Sen giremezsin" demeye başladılar. Öğrencilerin okullarda fikirlerini belirtmek, istediği yayını okumak, söz ve karar hakkını ortadan kaldırdılar. Fikirlerini zorla kabul ettireceklerinin ve 'fili eleştiri' uygulayacaklarının propagandasını yapmaya başladılar. Birçok okulda ve yurtlarda dergilerini almıyor, toplu gidişe katılmıyor vs. diyerek öğrencilere saldırdılar. Hatta okuldan attılar. Burada dikkati çeken şudur okullarda yukarıda söylediklerimizi yapan İlerici Gençler Derneği, Halkın Kurtuluşu (Yurtsever Devrimci Gençlik Derneği ve Dev-Sol gençliğe zorbalık uygulamakta aynı tutumu almaktadırlar. Fakat bir süre sonra da birbirlerine girmektedirler.

Bunlar okul kapılarına "Faşistleri buraya almayacağız" yazarken şimdi de birbirlerini almayacaklarını yazmaya başladılar. Yurtlardaki forumlarda "şu grup bu grup" konuşur derler ve kendileri dışında hiç bir öğrencinin konuşmasını istemezler. Geceleri de 'sen mi yurdun ağası olacaksın ben mi olacağım" diyerekten Kadırga Yurdunda olduğu gibi birbirlerini öldürürler.

Bunların kendi aralarında gençliğe zorbalık uygulamak için yürüttüğü bu çatışmalar son zamanlarda oldukça artmıştır. Bu yüzden okullar kapatılmakta öğrenim engellenmekte çıkan çatışmalarda pek çok öğrenci yaralanmakta hatta ölmektedir. Özellikle kavgaların yoğun olduğu okullarımızdan biri olan Ege Üniversitesinde Fen ve TIP Fakültelerinde de İlerici Gençlik Derneği ve Halkın Kurtuluşu çatışmaktadır. Halkın Kurtuluşu Fen Fakültesinde zorbalık uygulamaktadır. İlerici Gençlik Derneği Tıp Fakültesinde zorbalık uygulamaktadır. Birbirlerivle dalaşmaları bu okullarda zorbalığı kim uygulayacak kavgasından başka bir şey değildir.

İlerici Gençlik Derneği bu kavgalara dışarıdan topladığı adamlarla bombalı silahlı gitmekte hatta Ege lüniversitesinde olduğu gibi saldırılarına 14-15 yaşındaki işçi çocukları alet etmektedir. 22 Şubat Perşembe günü okulun kapatılmasına yol açan olayın sebebi de budur.

Can Güvenliğinin, Öğrenim Özgürlüğünün düşmanı olan İlerici Gençlik Derneği'nin başını çektiği sahte solcular, okullarımızda dostluğun, kardeşliğin, birliğin ve öğrenimin olmasını istemiyorlar. Gençlik içinde kargaşalık yaratarak birbirine girmesi için çalışıyorlar.

Okullarımızda gençliğe yöneltilen saldırılar ve sahte solcuların kavgaları karşısında sessiz kalmak 'yesinler birbirlerini' demek hatalı bir tutumdur. Bu saldırılar karşısında bütün gençlik açık tutum almalı tertiplere karşı uyanık olmalı ve bu saldırılara karşı mücadeleyi yükseltmelidir.

Kavgalarda şu veya bu sahte solcu grubun yanında yer almak diye gençliğin bir meselesi yoktur. Çünkü bu saldırganların hepsi zorbalık uygulamak için çatışıyorlar. Bu yüzden gençlik bu grupların hepsini tecrit etmelidir.

Zorbalık uygulayanlar gençliğe saldıranlar yıkılacaktır. Çünkü geçmişten beri bütün zorbalık uygulayanlar gençliğin mücadelesi sonucu yıkılmıştır. Okullarımızda bütün öğrenciler, öğretim üyeleri hepsi öğrenimin görülmesini birlik ve kardeşlik ortamının olmasını istemektedir.

Okulların sahte solcuların SAVAŞ ALANLARI DEĞİL GENÇLİĞİN DOSTLUK ALANLARI OLMASI İÇİN hangi fikirden olursa olsun bütün öğrenci arkadaşları öğretim üyelerini velilerimizi birlikte mücadele etmeye çağırıyoruz.

Bu saldırılara alet olan gençleri de karanlık emelleri için kendilerini kullananları terk etmeye çağırıyoruz.

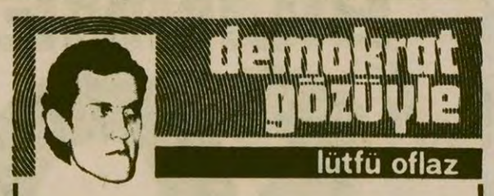

demokrat gözüyle

lütfü oflaz

Sakıncalı işgal

Vietnam'ın Kamboçya'yı işgali ve ardından Çin-Vietnam kapışması dünya kamuoyunun kafasını karıştırdı.

Zencisiyle-beyazıyla, Avrupalısıyla,-Afrikalısıyla günümüzde birbirine soruyor insanlık:

"Kim haklı ?"

"-Bunun sonucunda bir üçüncü dünya savaşı çıkar mı ?"

. . . . . .

Evet. Kim haklı ?

Çin mi? Vietnam mı ?

Kanaatimizce olaya şöyle bakmalı:

Saldırıyı (Kamboçya'ya) başlatan kim ? Vietnam.

Vietnam-Çin sınırında neler oluyor ?

Sınır ihlalleri. . .

Buna karşılık ne yapıyor Çin ?

Vietnam'a giriyor.

Girerken ne diyor ?

-"Amacım toprak işgali değildir. Vietnam'a hakettiği tokatı vurmak ve geri çekilmektir."

. . . . . .

Derken Birleşmiş Milletler devreye giriveriyor.

O zaman Çin şunu öneriyor:

"Vietnam isgal ettiği Kamboçya'dan çekilsin. Biz zaten Vietnam'dan çekileceğiz."

. . . . . .

Olayın özetle cereyanı budur.

Konu hakkında bizim yorumumuz da şudur.

Hiç bir ülkenin işgalini hoş karşılayamayız.

Zira bağımsızlıktan yanayız.

Vietnam, tümenlerini Kamboçya'ya sokmakla bu ülkenin bağımsızlığını zedelemiştir.

İşin içine sınır ihlalleri de girince, Çin-Vietnam savaşına sebebiyet vermiştir.

Öyleyse olayın musebbibi bellidir. O da Vietnamdır.

Ne varki bu demek değildir ki; Çin, Vietnam topraklarında ilelebet kalmalıdır.

Çözüm her iki ülkenin de girdikleri topraktan geri çekilmesinde yatmaktadır.

. . . . . .

Güneydoğu Asya'da patlak veren son durumun bir Üçüncü Dünya savaşına neden olabileceğini ihtimal dahilinde saymıyoruz.

Herşeyden önce bu, Rusya'nın Çin'e saldırısını gerektirir ki, bunu Sovyetler'in göze alabileceğini sanmıyoruz.

Ülkelerin bağımsızlığını, halkların özgürlüğünü tehdit eden tüm emperyalist girişimlerin son bulmasını dünya barışı açısından gerekli görüyoruz.

BULMACA

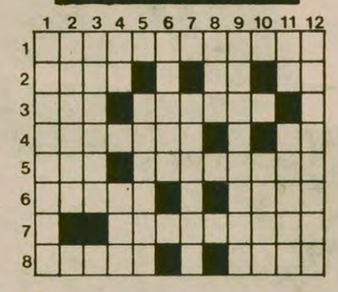

SOLDAN SAĞA: 1) Daha sert çelik elde etmek için, eskiden çok kullanılan bir yöntem. 2) Ahenk - Tersi kuzu sesi - İz, işaret. 3) Kere, defa - Birdenbire, ansızın. 4) Gelişigüzel, ortamı dikkate almadan (konuşmak) - Kimyada Bizmutun simgesi. 5) Tersi bir müzik aleti - Tersi İspanya'da bir kent. 6) Tersi otomobil tamirciliğinde çok kullanılan, kaldırma aleti - Ayrılışta esenleşme. 7) Argoda yakalamak. 8) Boğa güreşlerinin yapıldığı yer - Büyük deniz taşıtı.

YUKARIDAN AŞAĞI: 1) Akdeniz Bölgesinde büyük ve verimli bir ova. 2) Mülkiyet, sahiplik. 3) Boş yere, gereksiz. 4) Kimyada talyumun simgesi - Soğuk bölgelerde yaşayan iri yapılı bir geyik. 5) Tersi büyük kentlerimizden biri. 6) Ölçü birimlerinin başına geldiğinde onları yüzde 1'lik bir ölçü birimine çeviren sözcük. 7) Tersi her şeyde çabuk bıkkınlık gösteren, yanardöner (eski dil). 8) Tersi çok iri yapılı. 9) Tersi esas söylenecek şeyi söylemeyip, lafı dolaştırmak. 10) Tersi gerçekleşmesi zamana bağlı büyük istek. 11) Bir nota - Yurdumuzun her yerinde yetişen ve meyvasının çekirdeği çok sevilen bir ağaç. 12) Oldu bitti, oldu bittiye getirme.

DÜNKÜ BULMACANIN ÇÖZÜMÜ

	1	2	3	4	5	6	7	8	9	10	11	12
1	D	O	B	R	A	D	O	B	R	A	■	I
2	E	S	R	A	R	■	T	■	A	B	O	S
3	K	A	■	K	U	T	L	A	M	A	K	■
4	A	K	S	E	S	U	A	R	■	R	U	S
5	T	A	R	T	A	N	A	S	T	■	I	■
6	L	■	O	■	M	G	■	L	I	M	O	N
7	O	Y	M	A	■	U	S	■	V	A	D	I
8	N	E	■	A	R	Z	■	S	A	K	A	R

HALKIN SESİ

GAZETEMİZİN SAHİBİ 45 MİLYON HALKTIR

İSTANBUL

İşçi-memur ayırımına çözüm bekliyoruz

SSK'daki baskılar MC devrinde başladı. Giden iktidar, parlamentoda 240-250 civarında büyük oy potansiyeline sahip olmalarına rağmen işçi memur ayrımı sorununa çözüm getirmediler. Bu durum 1975'te olduğu gibi yeniden hortladıldı. Açlığa mahkum edildik.

Sayın Mustafa Mut, ve Sayın Mustafa Enginsu, Sayın Sosyal Güvenlik Bakanımız Hilmi İşgüzar televizyonda ferahlatıcı beyanatlar veriyor. Sağolsunlar. Fakat genelgeler çıkartılarak ünitelere yayılmaktadır. Örneğin SSK Kadıköy Dispanseri işçileri baskı altında tutarak teker teker, bazan dörder beşer kişilik gruplar halinde memur olduğumuza dair belge imzalatmak istiyorlar. İşçiler biz memur olmak istemiyoruz" dediklerinde sizleri Sıkıyönetim Komutanlığına veririm, işinizden attırırım" diye cevap almaktadırlar. Tüm personel tedirginlik içindedir, huzursuzluğa sürüklenmiştir. Sıkıyönetim bu gibi insan hak ve hürriyeti ile oynayanlar hakkında soruşturma açmalıdır. Sayın ve değerli bakanlarımızdan bir an önce esenliğe kavuşturacak hayırlı kararları saygıyla bekliyoruz. Anayasamızda tanınan insan hak ve hürriyetlerinden biz sağlık işçilerine teşmili rica ediyoruz.

Bilal Balta
SSK Kadıköy
Elektrik Teknisyeni

Biz de sekiz saat çalışmak istiyoruz

Biz kapıcı ve kalorifer işçileri işyerlerimiz olan apartmanlar ve iş hanlarındadır. Bu işyerlerinde sekiz saati gece uykusunda geçiriyoruz. On altı saati çalışmakla ve aynı işyerinde kalmakla mükellef bulunuyoruz.

Biz istiyoruz ki işyerinde sekiz saat çalışalım. Yirmi dört saat aynı yerde kaldığımız için halkla ve konuşmaya ırsatımız olmadığından çok üzgünüz. Herhangi bir toplantıya gidemiyoruz. Bizim fikirlerimizi halka duyuramıyoruz. Halkın fikirlerini biz anlayamıyoruz. Bunun için çok üzgünüz. Saygılarımla.

Alaaddin İmdat

Mersin Devlet Hastanesinin durumu yürekler acısı

Mersin Devlet Hastanesinin poliklinik binalarından, yatakhanelerine kadar tüm hastanenin durumunun yürekler acısı olduğu görülüyor. Hastaneye gelen hastalar hastabakıcılar tarafından azarlanmakta, hemşireler tarafından da tehdit edilmeye varıncaya kadar her türlü hoşnutsuzluk sürmektedir.

Hastanenin içinde yatan hastalar, yatakların kokusundan ve pisliğinden hastanede yatamaz duruma geldiler. Yataklardaki kan lekeleri ile pislikler altında yatırılmak istenen hastalar, bu durumu hastane ilgililerine bildirdikleri zaman "beğenmiyorsan git, özel hastanede yat" yanıtını alıyorlar.

Acil gelen hastalara bağıran hemşireler, hastaları adeta azarlamaktalar ve vurdukları iğnelerle hastaları tahrik etmektedirler. Kısa bir süre önce acil olarak hastaneye getirtilen İbrahim Ferhatoğlu ismindeki hastaya kızgınlığından iğne yapan devlet hastanesi hemşireleri bu hastanın bir hafta topal kalmasına neden olmuştur.

Öte yandan hastaneye tedavi için gelen hastaların fakirlik durumuna bakılmaksızın adeta soyuluyorlar. İlk kez hastaneye gelen hastalar 20 lira kayıt parası vermekte, eğer hastanın hastalığı ciddi veya yatması gerekiyorsa 250 lira devlet hastanesi yardımlaşma derneğine yardım yapması gerekiyor. Bu parayı vermeyen hastanın durumu ne olursa olsun bakılmıyor ve ters çevrilerek evine geri gönderiliyor. Hasta sahipleri "biz çok fakiriz bu parayı nerden bulalım" dediklerinde ise "bizi ilgilendirmez" denip hastayı ölüme itiyorlar.

Bir okuyucu

"TÜRKİYE'DE ANARŞİ"
AYDINLIK GAZETESİNİN DÜZENLEDİĞİ AÇIK OTURUM

Cüneyt Arcayürek (Hürriyet gazetesi)
Hüsamettin Çelebi (Günaydın gazetesi)
Orsan Oymen (Milliyet gazetesi)
Doğan Yurdakul (Aydınlık gazetesi)

Genel Dağıtım:
TÜR-DA.
Hamam Sokak No: 4
Cağaloğlu-İstanbul
25 TL.
AYDINLIK YAYINLARI
yeni çıktı

85000 KG.ÇELİK ÖZLÜ ALÜMİNYUM İLETKEN (HAWK) 242/39. (477 MCM) SATIN ALINACAKTIR
İ.E.T.T. GENEL MÜDÜRLÜĞÜNDEN

1- Yukarıda yazılı malzeme mektupla fiat ve teklif isteme usulü ile ihaleye çıkarılmış olup, şartnamede yazılı kanuni nisbetlere göre hesap edilecek teminatı ihtiva eden teklif mektupları 12.3.1979 Pazartesi günü saat 15.00'e kadar Metrohan 4. katta bulunan Levazım Müdürlüğü Elektrik ve Gaz Şefliğine elden verilecektir.

2- Bu işe ait şartnameler Levazım Müdürlüğü Elektrik ve Gaz Kısım Şefliğinden bedelsiz olarak alınabilir.

Basın: 12048 - 243

NORODOM SİHANUK
C.I.A. İLE SAVAŞIM
Kamboçya'nın ölüm-kalım mücadelesi
IŞIK YAYINEVİ
25 LİRA
Genel Dağıtım: TÜR-DA
Cağaloğlu, Hamam Sok. No: 4 İstanbul

Kuzey Yemen'de, Moskovacılarla hükümet kuvvetleri arasında yoğun çarpışmalar oluyor

● **Arap Birliği, Pazar günü Kuveyt'te Güney Yemen'in giriştiği saldırıyı görüşecek**

DIŞ HABERLER SERVİSİ

Moskova yanlısı Güney Yemen yönetiminin Kuzey Yemen'e karşı başlattığı saldırı yedinci gününü doldururken, ülke içinde bir ayaklanma başlatan Rus taraftarı gruplarla hükümet kuvvetleri arasında, başkent Sana çevresinde yoğun çarpışmalar oluyor.

Birkaç gun önce Kataba kentini ele geçirdiklerini ve kent halkının "devrime katıldığını" iddia eden Güney Yemen yöneticilerinin, bu kez, Kuzey Yemen'de hükümet kuvvetlerine karşı çarpışanların, "Kuzey Yemenli muhalif kabileler" olduğunu ileri sürdükleri gözleniyor.

Konuyla ilgili açıklama, Güney Yemen Devlet Başkanı tarafından Lübnan'a gönderilen bir bakan tarafından yapıldı. Moskovacı bakan, çatışmaların nerelerde sürdüğü konusunda bilgi vermedi.

SUUDİ ARABİSTAN'DA DURUM

Güney Yemen'in Kuzey'e karşı giriştiği saldırıları yoğunlaştırması ve Moskovacı bir grubun başkent San'a yakınlarında bir ayaklanma başlatması üzerine, Suudi Arabistan ordusunda bütün izinler kaldırıldı.

Suudi Arabistan silahlı kuvvetlerinde 58 bin 500 asker ve 35 bin ulusal muhafız bulunuyor.

ARAP BİRLİĞİ'NİN TOPLANTISI

Arap Birliği Genel Sekreteri Mahmud Riyad Arap ülkeleri dışişleri bakanlarının Pazar günü Kuveyt'te bir araya gelecekleri açıkladı. Arap Dışişleri Bakanları toplantıda Güney Yemen'in Kuzey'e karşı giriştiği saldırıyı ele alacaklar.

Bilindiği gibi, Arap Birliği örgütü, Güney Yemen'in giriştiği saldırı üzerine Kuzey Yemen Hükümeti tarafından toplantıya çağrılmıştı.

HOMEYNİ: "Amerikan, Sovyet, İngiliz ve siyonist sömürgeciliğin kökü henüz kazınmadı"

● Bazergan, kendisine karşı eleştiriler sürerse istifa edeceğini söyledi

● "Halkın Savaşçı Öncüleri", Meşhed yakınlarında bir Amerikan üssünü bastılar

● Homeyni, Kumkentinde büvükgösterilerle karşılandı

DIŞ HABERLER SERVİSİ

Ayetullah Homeyni, önceki gün, kutsal Kum kentine gitmek üzere Tahran'dan ayrılmadan önce yaptığı bir konuşmada, "İran devrimi başarıyla gerçekleştirilmiş, Şah hanedanı devrilmiş, ancak Amerikan, Sovyet, İngiliz ve Siyonist sömürgeciliğinin kökleri henüz bütünüyle kazınmamıştır' dedi.

Homeyni konuşmasında, Şah'ın devrilmesi mücadelesinde gösterdiği kararlılıktan dolayı İran halkına teşekkür etti. Homeyni halkı, "oportünistler" den uzak durmaya ve uyanık olmaya çağırdı

HOMEYNİ KUM'DA GÖSTERİLERLE KARŞILANDI

İran'a gelişinden bir ay sonra, Tahran'dan ayrılıp kutsal Kum kentine gelen Ayetullah Homeyni, kentte büyük gösterilerle karşılandı.

BAZERGAN İSTİFA EDEBİLECEĞİNİ SÖYLEDİ

İran radyosunda bir konuşma yapan İran Başbakanı Mehdi Bazergan, Homeyni yanlısı örgütlerin ve "solcu" grupların eleştirileri sürdürmesi halinde istifa edeceğini açıkladı.

Devrim Konseyini ve Tudeh ve Halkın Savaşçı Öncüleri gruplarına çatan Bazergan şöyle dedi:

"Bunlar halka baskı yapıyorlar, halkı tutukluyorlar, buyruklar veriyorlar, atamalarımıza karşı çıkıyorlar. Durum böyle giderse istifa etmekten başka çaremiz kalmayacak. Bizimle işbirliği yapılmazsa, eski rejim döneminden daha kötü bir duruma düşeceğiz."

SOVYET SINIRINDA BİR AMERİKAN ÜSSÜ BASILDI

İran Radyosu Moskova yanlısı Halkın Savaşçı Öncüleri Örgütü taraftarlarının Sovyet sınırındaki Meşhed kenti yakınlarında bulunan Kabkan'da bir Amerikan dinleme üssünü basarak bir çok dinleme aygıtına el koyduklarını açıkladı.

Üste bulunan Amerikalı personel daha sonra Tahran'daki ABD Büyükelçiliğine getirildi.

MARKSİST-LENİNİST KOMÜNİST PARTİSİ HOMEYNİ'Yİ DESTEKLİYOR

Marksist-Leninist İran Komünist Partisi Merkez Komitesi Sekreteri Hamid Azariyun, Fransız Haber Ajansına yaptığı bir açıklamada Ayetullah Homeyni önderliğinde kurulacak bir İslam Cumhuriyetini desteklyeceklerini söyledi.

Azariyun, yapılacak halk oylamasında İslam Cumhuriyeti lehinde oy kullanılması için bütün parti organlarına emir verildiğini belirtti.

Marksist-Leninist Komünist Partisi yöneticisi, Tudeh diye anılan revizyonist parti ile bir ilişkileri bulunmadığını, söz konusu partinin gericiliğin hizmetinde olduğunu açıkladı.

TUDEH: SAVAŞA DEVAM EDECEĞİZ"

Moskova yanlısı Tudeh Partisi adına yapılan bir açıklamada, Tudeh'in yasal bir parti olarak tanınmaması halinde, Bazergan hükümetine karşı "savaşa devam edileceği" bildirildi.

Bilindiği gibi, Şah döneminde de yasadışı olarak faaliyet gösteren Moskovacı parti ile ilgili olarak, Cumhurbaşkanı adayı Dr. Sayefan "eğer Tudeh Sovyetler Birliği'nin hizmetinde ise, ona hiç bir özgürlük tanınmamalıdır" şeklinde bir açıklama yapmıştı.

DR. MEHLEVİ MERKEZ BANKASI BAŞKANLIĞINA GETİRİLDİ

İran'ın AET heyeti eski başkanlarından Dr. Ali Mehlevi Merkez Bankası başkanlığına getirildi.

Dr. Mehlevi daha önce iki kez de ticaret bakanlığı müsteşarlığı yapmıştı.

YENİ YÖNETİM POLİSARİO'YU DESTEKLİYOR

Tahran'dan ayrılmadan önce bir Polisario heyetini kabul eden Ayetullah Homeyni, Fas ve Moritanya'ya karşı çarpışan Polisario Kurtuluş Cephesini destekleyeceklerini söyledi.

Homeyni, Polisario'nun yanı sıra "savaşan Müslüman halklarla" dayanışmayı sürdüreceklerini de belirtti.

CARTER: "MISIR-İSRAİL GÖRÜŞMELERİ 10 GÜN İÇİNDE SONUÇLANMAZSA ABD'NIN ORTA DOĞU POLİTİKASI DEĞİŞECEK"

ABD-İsrail ilişkileri dönüm noktasında

● Deng Siao-ping: "Çin, işgal altındaki toprakların geri alınması konusunda Mısır'ı destekliyor"

AJANSLAR

ABD Başkanı Carter'ın, İsrail Başbakanı Moşe Dayan'a, "Mısır—İsrail görüşmelerinin 10 gün içinde sonuçlanmaması halinde ABD'nin Orta Doğu politikasını değiştireceğini" söylediği bildirildi. İsrail Parlamentosunda konuşan Dayan, ABD Başkanının, zamanın İsrail'in aleyhine işlediğini söylediğini açıkladı.

Dışişleri Bakanı Moşe Dayan'ın parlamentoda yaptığı konuşma İsrail Radyosu tarafından da yayınlandı.

Bu arada, Carter'la bir görüşme yapmak üzere Washington'a gitmeden önce Ben Gurion Havaalanında gazetecilerle kısa bir görüşme yapan İsrail Başbakanı Begin, görüşmeleri derhal bir sonuca bağlamak istediğini ima etti ve şöyle dedi: "Konmuş bir mühlet yok. Ayrıca acele etmemiz de gerekmiyor. Bu tür görüşmeler 10 gün, ya da haftalarca değil, bazen yıllarca sürer."

ABD'ye hareket etmeden önce verdiği demeçte, Washington'a umutlu gittiğini öne süren Begin, İsrail'in gerçek bir anlaşmayı imzalayabileceğini, ancak barışı garanti etmeyen bir anlaşmaya imza koymak niyetinde olmadığını söyledi.

BEYAZ SARAY'IN YALANLAMASI

Beyaz Saray Basın Sözcüsü Judy Powel, Başkan Carter'ın, "Mısır—İsrail Barış Anlaşması 10 gün içinde imzalanmazsa ABD'nin Orta Doğu politikasını değiştireceğini" söylediği yolundaki haberleri yalanladı.

Judy Powel, Başkan Carter'ın sözlerinin Moşe Dayan tarafından İsrail Parlamentosunda açıklanması ile ilgili olarak da şöyle dedi: "İsrail Dışişleri Bakanının böyle bir demeç verdiğini hiç sanmıyorum. Biz bu konuda hiç bir tarih sınırı koymadık."

ÇİN, İSRAİL'E KARŞI MISIR'I DESTEKLİYOR

Çin Başbakan Yardımcısı Deng Siao-ping, işgal altındaki Arap topraklarının geri alınması konusunda, Çin'in, İsrail'e karşı Mısır'ı desteklediğini açıkladı.

Pekin'i ziyaret eden Mısır Başbakan Yardımcısı Tohami ile bir görüşme yapan Çin Başbakan Yardımcısı, Filistinlilerin yasal haklarına kavuşmaları için verilen mücadeleyi desteklediklerini de belirtti.

Mısır Başbakan Yardımcısı da yaptığı cevabi konuşmada, Mısır'ın Filistinlilerin haklarının savunulmasından vazgeçmeyeceğini, Mısır'ın diğer Arap ülkeleriyle yaptığı anlaşmaları reddetmesi yolunda İsrail tarafından yapılan baskıların sonuçsuz kalacağını söyledi.

Irkçı Rodezya uçakları, Mozambik kamplarına saldırdı

MAPUTO

Irkçı Rodezya Hava Kuvvetleri, son haftalarda başlattığı saldırıları yoğunlaştırarak, dün de Mozambik ordu birliklerinin bulunduğu kamplara saldırdı. İan Smith rejiminin hava kuvvetleri özellikle ülkenin kuzeyinden yola çıkarak, Mozambik toprakları içinde bulunan Mutorada bölgesini bombardıman etti. Ateş hattı ülkeleri adı verilen ve ırkçı rejime karşı Zimbabve Yurtsever Cephesinin mücadelesini destekleyen 5 ülke (Botsvana, Zambiya, Tanzanya, Angola ve Mozambik) şimdiye kadar ırkçıların birçok saldırısına uğramıştı. Ancak bu saldırılar ilk kez bir ateş hattı ülkesinin askeri kampını hedef alıyor. Irkçı birlikler daha önce sadece bu ülkelerde bulunan Yurtsever Cephe kamplarına saldırıyorlardı.

İngiliz BBC Radyosu, Rodezya saldırılarının ırkçı rejimin Nisan'da yapacağını açıkladığı seçimlerden önce Yurtsever Cephe'ye ağır bir darbe vurmak amacıyla düzenlendiğini belirtti.

BM'deki "Afrika Grubu" Rodezya saldırılarının sıklaşması üzerine, Güvenlik Konseyini derhal toplanmaya çağırdı.

Carter, Sovyetler'in meydan okumasına karşı koyacaklarını açıkladı

WASHİNGTON (AA)

ABD Devlet Başkanı Carter, NATO müttefiklerinin, Varşova Paktı'nın, özellikle de Sovyetler Birliği'nin silahlanmasına karşı koymak amacıyla harcadıkları çabalardan memnun olduğunu söyledi.

General Bernard Rogers'in NATO Müttefik Kuvvetleri Komutanlığına atanması dolayısıyla düzenlenen törende konuşan Carter, "Onların meydan okumasına karşı elbirliğiyle çaba harcayacağız ve başarılı olacağız" dedi.

Avrupa'da güvenlik ve istikrarı sağlamanın gittikçe daha fazla önem kazandığına dikkat çeken Carter, "NATO bize iyi bir hizmette bulundu ve kritik bölgelerde barışın sağlanmasına yardımcı oldu. Aynı zamanda, Kuzey Amerika ve Avrupa ülkelerinin birbirlerine daha fazla yakınlaşmalarını da sağladı" dedi.

Çin BM delegesi ihtar harekatının Vietnam'ın Kamboçya'yı işgal etmesi ile ilgisi olmadığını açıkladı

● Çeng Çu, "bu iki sorunu birbirine karıştırmak, doğru ile yanlışın ayırt edilmemesine yardımcı olur" dedi

● "Vietnam, Kamboçya'ya karşı saldırıya geçerken, aynı zamanda Çin sınırında çatışmalar çıkardı"

DIŞ HABERLER SERVİSİ

Birleşmiş Milletler Güvenlik Konseyi Hindiçini'ndeki olaylarla ilgili olarak geçtiğimiz hafta sonunda olaganüstü toplandı.

22 Şubat gecesi bir konuşma yapan Çin Halk Cumhuriyeti delegesi Çeng Çu, ülkesinin Vietnam'a karşı giriştiği ihtar harekatı ile ilgili açıklamalarda bulundu. Çeng Çu "Vietnam'ın kışkırtmalarına cevap verdik" dedi.

Konuşmanın önemli bölümlerini aşağıda yayınlıyoruz.

VİETNAM'IN SUÇLARINA KARŞI ETKİLİ TEDBİRLER ALINMALIDIR

Vietnam'ın bölge halklarına ve ülkelerine karşı işlediği ciddi suçları kınayan Çeng Çu, BM Güvenlik Konseyinden konuyu görüşerek etkili tedbirler alınmasını istedi.

Çeng Çu, şöyle dedi: *"Sovyetler Birliği'nden büyük destek alan Vietnam makamları yüz bulunca astarını istiyor ve Demokratik Kamboçya'ya karşı saldırılarını genişletiyorlar. Bu Güneydoğu Asya ülkeleriyle Asya Pasifik bölgesindeki ülkeleri ciddi bir şekilde tehdit ediyor. Çin heyeti, şu kanıdadır: Güvenlik Konseyi bir an önce etkili tedbirler almalı, Vietnam makamlarının Demokratik Kamboçya'ya karşı giriştikleri silahlı saldırıyı önlemeli ve Vietnam makamlarının Demokratik Kamboçya'daki askeri işgallerine derhal son vermelidir."*

Çeng Çu, Vietnam'ın Çin sınırında çıkarttığı çatışmaları ele almadan önce şunları belirtti:

"Vietnam'ın Demokratik Kamboçya'ya karşı büyük bir silahlı saldırıya geçerek Kamboçya'yı işgal etmesi sorunuyla, Vietnam makamlarının Çin-Vietnam sınırında azgınca çatışmalar çıkarmaları sonucu Çin tarafının sınırlarını savunmak için sınırlı bir karşı-saldırıya geçmesi sorunu nitelik bakımından tamamen farklı sorunlardır. Bu iki sorunu birbirine karıştırma veya aynı kefeye koyma çabaları, doğru ile yanlışın birbirinden ayrılamamasına ve saldırganların cezalandırılmamasına yardımcı olacaktır. Bu nedenle de, böyle bir şeye izin verilemez."

Çin Halk Cumhuriyeti'nin Birleşmiş Milletler delegesi, Vietnam'ın sınır boylarında çıkarttığı çatışmalarla ilgili olarak da şöyle dedi:

SORUMLULUK TAMAMEN VİETNAM MAKAMLARINA AİTTİR

"Vietnam makamları Çin'i yayılma emellerinin önündeki başlıca engel olarak görüyorlar. Bunun için de Kamboçya'ya karşı geniş çapta saldırıya geçerken, aynı zamanda Çin-Vietnam sınırında çatışmalar çıkardılar. Çatışmaları artıran Vietnam makamları azgınlaştıkça azgınlaştılar. Çin-Vietnam sınırında durumun ciddi bir hale gelmesinde, sorumluluk doğrudan doğruya Vietnam makamlarına aittir."

Çeng Çu, şöyle devam etti:

VİETNAMI SOVYETLER KIŞKIRTIYOR

"Vietnam hem dış saldırı ve yayılmasında hem de Çin'e karşı giriştiği silahlı saldırılarda, Sovyetler Birliği tarafından kışkırtılmakta ve desteklenmektedir. Sırtlarını sağlam bir yere dayadıklarını sanan Vietnam makamları, Çin tarafının müsammahalı davranmasını zayıflık sayıyor ve nazik uyarılarına kulak asmıyorlar. Onlar bize kabadayılık yaptılar."

"Çin komando birlikleri, sınırı korumak ve saldırıyı önlemek için sınırlı bir şekilde saldırıya geçmek zorunda kaldılar. Birleşmiş Milletler Yasasının ilke ve hükümlerine uygun olan bu haklı eylem, aynı konumda bulunan küçük egemen ülkelerin savunma için başvuracakları bir önlemdir."

"Çin halkı barışseverdir. Biz, ülkemizi yükseltmek istiyoruz. Barışçı bir uluslararası ortama ihtiyacımız var. Vietnam'ın bir karış toprağını bile istemiyoruz. Başkalarının ülkemizin topraklarına keyfice saldırmalarını da kesinlikle reddediyoruz. Çin komando birlikleri Vietnam saldırganlarına hakettikleri cevabı verdikten sonra, kesinlikle vatanın sınırlarını savunmanın ötesine geçmeyeceklerdir."

Vietnam makamlarının Çin ve Vietnam halkları arasındaki dostluğu zedelemesinden Çin halkının büyük üzüntü duyduğunu belirten Çeng Çu, konuşmasını şöyle sürdürdü:

VİETNAM MAKAMLARINI, YANLIŞ YOLDAN GERİ DÖNMEYE ÇAĞIRIYORUZ

"Ancak Çin Hükümeti ve halkı Çin ve Vietnam halkları arasındaki dostluğu hâlâ yüksekte tutuyor ve savunuyorlar. Çin Hükümeti, uçurumun kenarında duran Vietnam makamlarını derhal yanlış yoldan geri dönmeye ve daha ileri gitmemeye çağırıyor."

Çeng Çu daha sonra şunları söyledi:

"Güvenlik Konseyi, Vietnam makamlarının saldırılarını şiddetle kınamakla ve Vietnam makamlarını, Çin sınır bölgelerindeki bütün silahlı saldırı, kışkırtma, baskı ve eylemlerini durdurmaya ve devlet egemenliğine saygı göstermeye zorlamakla sorumludur."

Konuşmasının sonunda, sınır anlaşmazlıklarını çözmek üzere Vietnam makamlarını barışçı görüşmelere çağıran Çeng Çu, şöyle dedi:

"Çin Hükümeti şimdi, bütün ülkenin sınırlarında barış ve istikrarın sağlanması, sınır ve toprak anlaşmazlıklarını çözmek için iki tarafın da kabul edeceği herhangi bir yerde, burada olduğu gibi görüşmeler yapılmasını bir kere daha önermektedir. Çin Hükümeti, bütün ülkelerin sınırlarında barış ve huzurun güvence altına alınmasını sağlayacak yapıcı önlemler üzerinde, somut olarak görüşmeye hazırdır."

Çin Halk Cumhuriyeti'nin Birleşmiş Milletler delegesi Çeng Çu, Vietnam'ın Çin sınır boylarında çıkarttığı çatışmalarla ilgili olarak şöyle dedi: "Vietnam makamları, Çin'i yayılma emellerinin önündeki başlıca engel görüyorlar. Bunun için de Kamboçya'ya karşı geniş çaplı bir saldırıya geçerken, aynı zamanda Çin-Vietnam sınırında çatışmalar çıkarttılar." Vietnam kuvvetlerinin sık sık Çin sınırını aşıp silahlı tecavüzlerde bulunmaları, Çin tarafında ağır can ve mal kaybına yol açıyordu. Resimde, sınırı geçtikten sonra bir Çinliyi öldüren Vietnamlı askerler kaçarken görülüyor.

Moskova'nın tehdidi

Kirilenko: "3. Dünya savaşının başlaması, Sovyetler'in gücüne bağlıdır"

MOSKOVA

Sovyetler Birliği "Komünist" Partisi Merkez Komitesi, Sekreteri ve siyasi büro üyesi Andrei Kirilenko, Sverdlovsk'ta yaptığı bir seçim konuşmasında Çin - Vietnam çatışmasına değinerek, bazı kapitalist ülkelerin Çin'e silah yardımında bulunduklarını söyledi. Sözkonusu kapitalist ülkelerin, Çin'in "hegemonyacı" maceralarını desteklediğini ileri süren Kirilenko bu girişimin dar görüşlü bir politika olduğunu iddia etti.

Kirilenko, bu politikanın zamanla bu ülkeler aleyhine işleyebileceğini öne sürerek, Partisinin Üçüncü Dünya savaşının başlayabileceğine inandığını ve bunun Sovyetler Birliği'nin gücüne, etkisine ve nufuzuna bağlı olduğunu söyledi.

Tanzanya, Uganda'daki harekatı durdurdu

İdi Amin yönetimi çökmek üzere

AJANSLAR

Uganda'nın arka arkaya birçok sınır çatışması yaratması üzerine harekete geçerek Uganda topraklarına giren Tanzanya birliklerinin ilerlemelerini durdurdukları bildiriliyor.

Buna rağmen, İdi Amin'e bağlı birliklerin dağınık bir şekilde ve panik halinde geri çekildiklerini bildiren Kenya'daki Batılı gözlemciler, İdi Amin hükümetinin çökmek üzere olduğunu ve Uganda Devlet Başkanının başka bir ülkeye kaçmış olması ihtimalinin büyük olduğunu belirtiyorlar.

GAYRIMENKUL SATIŞ İLANI
ÜSKÜDAR 1. SULH HUKUK HAKİMLİĞİNDEN
Sayı: 978/39 Satış

Şefika Baylars, Seher Selvili, Bedriye Özyuva vs. nin hissedarı oldukları Üsküdar Aşağı Dudullu köyünde çayırlar mevkiinde kain topunun 2 pafta, 74 parselini teşkil eden 3437.50 M2 tarla şuyuun izalesine dair verilen kararın kesinleşmesini müteakip açık artırmaya çıkartılmıştır.

MUHAMMEN KIYMETİ, Bilirkişi tarafından verilen raporda gayrimenkulün tamamının 143.560 (Yüzkırkküçbinbeşyüzaltmış) lira değere müteharmmil olduğu açıklanmıştır.

İMAR DURUMU: İstanbul Belediyesi İmar Müdürlüğü Anadolu Du. Bürosunun 28.4.1978 tarih ve 47/578 sayılı yazılarında 2 pafta 74 parselin kadastral yola cephesi olmadığı öğrenilmiş olup imar durumu verilemediği bildirilmiştir.

HALİ HAZIR DURUMU: Bilirkişi tarafından verilen raporda tarla içinde harap vaziyette mandra ve birde oda ve bahçe içinde meyveli, meyvesiz ağaçlar mevcut olup uzun yılların yetiştirdiği büyük ve küçük meşe ağaçları, dut ayva ağaçları, büyük meşeler sanayi odunu ve kereste olabilecek durumda olup içinde ekin ve mısır ekili olduğu açıklanmıştır.

BİRİNCİ AÇIK ARTIRMASI: 6/4/979 Cuma günü saat 13.30'dan 14.-e kadar yapılıp muhammen kıymetinin %75'ini bulduğu takdirde o gün kati ihalesi icra kılınacaktır. Aksi halde en çok artıranın tahahüdü baki kalıp satış on gün müddetle uzatılarak;

İKİNCİ AÇIK ARTIRMASI: 16/4/979 Pazartesi günü saat 13.30'dan 14.-e kadar yapılacak'o gün en çok artırana kati ihalesi icra kılınacaktır. İşbu gayrimenkul üzerindeki ipotekli alacaklılarla diğer alakadarların faiz, masraf hususile alacaklarına ait belgelerini 15 gün içinde satış memurluğuna ibraz etmeleri aksi halde tapu sicili ile hakları sabit olmadıkça satış bedelinin paylaştırılmasından hariç bırakılacaklardır. Birikmiş vergiler ve satış tarihine kadar icare borcu hissedarlara, tapu harcı, tellaliye resmi ve ihale pulu ile taviz bedeli müşteriye aittir. Satış peşin para ile İ.İ.K. nun ve tapu kaydı mucibince yapılır. Şartname itibaren herkezin kolayca görüpokuyabileceği mahkeme koridorundaki hususi tahtaya asılmıştır. Şartname örneğinden almak istiyenler 12.50 Tl'lik posta pulu gönderdiklerinde bir örneği gönderilecektir. Müşteri talep ettiğinde satış bedelini yatırmak üzere 20 gün mehil verilir. Fazla bilgi almak istiyenler 978/39 sayılı satış dosyasını tetkik edebilirler. Müşterilerin yazılı gün ve saatlerde muhammen kıymetin % 10 nisbetinde teminatla birlikte satışın yapılacağı Üsküdar 1. Sulh Hukuk Mahkemesi kaleminde hazır bulunmaları ilan olunur.

12/2/979 Basın: 1538 - 242 —

Türk-İş Bursa Bölgesine bağlı 14 sendika başkanı, sağlık işçilerinin memurlaştırılmasına karşı çıktı

● 14 sendika şubesi, Başbakana telgraf çekerek duruma müdahale etmesini istediler

BURSA (ÖZEL)

Türk-İş 8. Bölgeye bağlı 14 sendika önceki gün SSK işçileriyle birlikte bir basın toplantısı yaparak SSK Genel Müdürlüğünün 2475 sayılı genelgeyle işçileri memurlaştırmaya girişmesini protesto ettiler.

8. Bölge Temsilcisi Kadir Topuz'un da hazır bulunduğu basın toplantısında 8. Bölge Temsilcisi, "Bu açıkça sendikalı işçilere baskıdır. Sonuna dek direneceğiz. Gerekirse boykot, hatta yürüyüş yapacağız" dedi.

Kadir Topuz, daha sonra yaptığı açıklamada, 8. Bölgeye bağlı 14 sendika başkanının imzasıyla Başbakan Bülent Ecevit'e bir telgraf çekerek SSK işçilerinin memur statüsüne geçirilmesine engel olunmasını istediklerini bildirdi. Topuz ayrıca, Türk-İş Genel Başkanı Halil Tunç, Sosyal Güvenlik Bakanı Hilmi İşgüzar ve Kurum Genel Müdürü Mustafa Erginsoy'a birer telgraf göndererek SSK işyerlerinde çalışan işçilerin yürürlükte bulunan toplu sözleşmenin 41. maddesine aykırı olarak memurlaştırıldıklarını da bildirdiklerini açıkladı.

Türk-İş'e bağlı 14 sendika şubesinin Başbakana gönderdikleri telgraf özetle şöyledir:

"SSK'da çalışan işçilerin memur statüsüne geçirilmeleri hükümetinizin işbaşındayken kesinliğe kavuşturmasını beklediğimiz işçi-memur ayrımı henüz çözüme bağlanmadan işçilerin sendika özgürlüklerinin elinden alınmasını amaçlayan bu davranışı üzüntü ile karşılayacağınız ümidi içerisinde vakit geçirmeden müdahalenizi beklediğimizi saygı ile rica ederiz."

Türk-Is Izmir Bölge Temsilciliğinde toplanan sağlık işçileri:

"Türk-İş rehaveti bırakmalıdır"

● "27 bin işçinin kaderiyle oynamak, hiç bir demokratik ülkede görülmüş şey değildir"

İZMİR (ÖZEL)

Önceki gün Genel Merkezi uyarmak amacıyla Türk-İş Bölge Temsilciliğinde toplanan sağlık işçileri, SSK'da çalışan işçilerin memurlaştırılması işlemine son verilmesini istediler. Bu yolda etkin eylemler yapılmasını öneren sağlık işçileri, Türk-İş'i rehavetle ve mücadele etmemekle eleştirdiler.

Sağlık-İş Sendikası Bölge Şube Sekreteri Erol Uysal, vaptığı açıklamada şunları söyledi:

"SSK işçilerinin memurlaştırma işleminin var hızıyla devam ettiği sizlerin de malumudur. 27 bin sağlık işçisinin kaderiyle oynamak hiç bir demokratik ülkede görülmüş şey değildir. Sağlık işçilerinden sonra bu işlemin Yol-İş, Tes-İş, DYF-İş ve Tek Gıda-İş kollarında da başlayacağını ilgililer bilmelidirler. Artık Türk-İş rehavet ve gafletten uyanmalıdır."

YÖNETİCİYLE TARTIŞAN 4 İŞÇİNİN ÇIKIŞI VERİLDİ

MERSİN (ÖZEL)

Mersin'de kurulu Menas Kooperatifinde çalışan işçilerden 4'ü, bir yöneticiyle tartıştıkları gerekçesiyle işten atıldılar.

Şahin Kemik, Gülfidan Altun, Ayşe Yıldırım ve Mehmet Eser adlı işçilerin Menas Kooperatifi aleyhinde dava açacakları öğrenildi.

Sağlık-İş, hakim huzurunda yapılmasını istiyor

Göztepe SSK Hastenesinde irade beyanı yapılıyor

İSTANBUL (AA)

DİSK'e bağlı Devrimci Sağlık-İş Sendikası ile Türk-İş'e bağlı Sağlık-İş Sendikası arasında yetki uyuşmazlığının bulunduğu Göztepe SSK Hastanesinde bugün irade beyanı yapılacağı bildirildi.

Sağlık-İş İstanbul Şube Başkanı Hasan Hüseyin Koç, konuyla ilgili olarak yaptığı açıklamada Bölge Çalışma Müdürlüğü yetkililerinin taraflı tutum izlediklerini söyleyerek "Biz ancak bir hakim huzurunda yapılacak irade beyanına katılırız" dedi.

Öte yandan DİSK'e bağlı Devrimci Sağlık-İş Genel Başkanı Mehmet Çelikel de konuyla ilgili şunları söyledi:

"Sözkonusu işyerinde 773 üyemiz vardır. Bunun dışında Sağlık-İş üyesi olan 342 kişi de çeşitli nedenlerle bu sendikadan ayrılarak bizim sendikamıza üye olmuşlardır. İşyerindeki toplam işçi sayısı ise yaklaşık 2 bindir."

Türk-İş'e bağlı Maden Federasyonu üyesi

Milas Maden-iş Sendikası 5. Olağan Genel Kurulu yapıldı

● Seçimlerde Birol Kesici başkanlığındaki liste yeniden işbaşına geldi

MİLAS (ÖZEL)

Türk-İş'e bağlı Maden Federasyonu üyesi Milas Maden-İş Sendikasının 5. Olağan Genel Kurulu yapıldı. 4 listenin katıldığı seçimlerde, eski yönetim tekrar işbaşına geldi.

Divan Başkanlığını Federasyondan gelen Nizamettin Özgen'in yaptığı Genel Kurulda, üye aidatlarının artırılması sert tartışmalara yol açtı. Divan Başkanı, kendisine önerge verilmemesine rağmen, 30 lira olan üye aidatlarının brüt maaşın yüzde 1'i olarak yeniden belirlenmesini istedi.

Bu öneri üzerine söz alan işçiler, sendikanın bugüne kadar işçilerin menfaatlerine uygun hiç bir şey yapmadığını, servis parasını bile ceplerinden ödediklerini söylediler ve üye aidatlarının 50 lira olmasını önerdiler. Sendika başkan adaylarından Mevlüt Karakaya da işçilerin bu önerisini destekledi. Bu arada Divan Başkanının, hükümet komiserinden Mevlüt Karakaya'nın salondan atılmasını talep ettiği görüldü. Fakat işçiler Divan Başkanının bu tutumunu protesto ederek, başkan adayının salondan atılmasına karşı çıktılar. Tartışmalar sonunda üye aidatlarının 50 lira olması kabul edildi.

Seçimlere geçildiğinde, oylama saati geçtiği öne sürülerek saat 15.15'te sandıklar açıldı. Birçok üyenin oylarını kullanamadıkları görüldü. İşçilerin tepkisine rağmen yapılan oy sayımı sonucu, Birol Kesici'nin başkanlığındaki liste tekrar yönetime geldi.

Kongreden sonra başkan adaylarından Mevlüt Karakaya muhabirimize bir açıklama yaparak, Genel Kurulun demokratik bir şekilde yapılmadığını, Divan Başkanının taraf tuttuğunu, seçimde partizanlık, Türk, Kürt, ayrımı yapıldığını söyledi.

MUHABİRİMİZİN KONGREYİ İZLEMESİ ENGELLENMEK İSTENDİ

Genel Kurulu izlemeye giden muhabirimiz, sendikanın sekreterliğine seçilen İhsan Solak ve Sebahattin Uzun tarafından salona alınmamak istendi. Bunun üzerine muhabirimizin salona alınması için Hükümet Komiserine talepte bulunuldu. Hükümet Komiseri, basının kongreyi izleyebileceğini, muhabirimizin izlemesinde de bir sakınca bulunmadığını söyledi.

DİSK Başkan Vekili Rıza Güven, Milli Savunma Bakanlığının Harb-İş'le imzaladığı işkolu sözleşmesinin feshini istedi

İSTANBUL (ÖZEL)

DİSK Genel Başkan Vekili Rıza Güven basına yaptığı açıklamada askeri işyerlerinde Aster-İş'in çoğunluğu kazandığını iddia ederek, Milli Savunma Bakanlığının ve Çalışma Bakanlığının Türk-İş'e bağlı Türk Harb-İş Sendikası ile imzaladığı 1977 tarihli işkolu ve işyeri düzeylerinde toplu iş sözleşmelerini tümüyle feshedilmiş sayması gerektiğini ileri sürdü.

Rıza Güven açıklamasında Çalışma Bakanlığının halen Meclise bile sunmadığı 275 sayılı yasa da değişikliği öngören tasarısına değinerek bu tasarı "Tarafların süresi biten toplu iş sözleşmelerinin bir yıl daha uzatılmasına ilişkin hakları kaldırmaktadır" dedi.

TAŞKIZAK'TA 40 İŞÇİ DAHA ASTER-İŞ'TEN İSTİFA ETTİ

Öte yandan bir süredir sahte TKP'lilerin Aster-İş Sendikasından istifaların yoğunlaştığı Taşkızak Askeri Tersanesinde önceki gün 40 işçinin daha Aster-İş'ten istifa ettiği bildirildi. Aster-İş'ten istifa eden işçilerin Türk Harb-İş Sendikasına üye oldukları öğrenildi.

Hebili Kum ocağında bir işçi daha öldü

● Şimdiye kadar toplam 5 işçinin can verdiği kum ocağı, kaçak işletiliyor

MERSİN (ÖZEL)

Mersin'e bağlı Hebili köyünde Özel İdarece ruhsat verilerek çalıştırıldığı ileri sürülen ve bu arada birçok ağacın tahribine yol açan kum ocağından meydana gelen ölüm olaylarına bir yenisi daha eklendi. Edinilen bilgilere göre Hebili yakınlarındaki kum ocağına kum almak için giden üç kişiden Ali Budak, meydana gelen göçük sırasında da kumların altında kaldı.

Kimin kullandığı anlaşılmayan kepçe Ali Budak'ın can alıcı yerlerine takılmış ve Ali Budak adlı 30 yaşındaki işçi bağırsakları ve ciğerleri parçalanmış olarak dışarıya çıkarılabilmiş'ir.

Bu arada Hebili köyündeki yurttaşlar kum ocağında şimdiye dek 5 işçinin öldüğünü, Valilikçe bir süre önce kapatılan ocağın kaçak olarak çalışmasını sürdürdüğünü bildirerek olaya el konulmasını istediler.

KARADENİZ BİRLİK'TE ÇALIŞAN 60 İŞÇİ BAĞIMSIZ BİR SENDİKA KURDU

SAMSUN (THA)

Karadeniz Yağlı Tohumlar Tarım Satış Kooperatifleri Birliği Genel Müdürlüğü ve bağlı kooperatiflerde çalışan yaklaşık 60 işçinin bağımsız bir sendika kurarak örgütlendikleri bildirildi. Sendikanın önümüzdeki günlerde ilk genel kurulunu yaparak işverenle toplu sözleşme görüşmelerine başlayacağı belirtildi.

Sendikanın Geçici Başkanı Uğur Ünlü, sendikaya üye işçilerin sosyal haklardan yararlanabilmeleri için çalışmalarını sürdürdüklerini, en önemli sorunlarının iş güvenliği ile ilgili hükümlerin sözleşme taslağında kabul edilmesi olduğunu söyledi.

Belçika'da işçilerimiz yeni bir dernek kurdu

Şarlrua Türk İşçileri Sosyal Yardımlaşma ve Kültür Derneği Kurucuları Dernek Lokali önünde

Şarlrua Türk İşçileri Sosyal Yardımlaşma ve Kültür Derneğinin açılış toplantısı yapıldı

● "Karanlık güçler halkı mezhep ve ırk ayrımını kışkırtarak bölmeye çalışıyor"

● "Birlik ve beraberliğimizi sağlamalıyız"

HADİ ULUENGİN, BELÇİKA'dan bildiriyor

Belçika'nın Şarlrua kentinde kurulan "Türk İşçileri Sosyal Yardımlaşma ve Kültür Derneği" geçtiğimiz hafta Cumartesi günü yapılan bir açılış töreniyle, yeni lokalinde çalışmalarına başladı.

Şarlrua ve çevresinde yaşayan çok sayıda işçimizin yanısıra, Brüksel, Limburg ve Anvers'deki işçi dernekleri yöneticilerinin de katıldığı toplantıya çağrılı olduğu halde Brüksel'deki Türk Konsolosluğu yetkililerinin gelmemeleri dikkati çekti.

Ağırbaşlı bir hava içinde geçen açılış toplantısında, saygı duruşundan sonra ilk konuşmayı Rotonne maden ocağındaki FGTB Sendikası Delegesi Musa Güzel yaptı.

Yeni kurulan derneğe çalışmalarında başarılar dileyen Zolder Türk İşçi Derneği Başkanı Mehmet Ali Sarıyıldız, ülkemizin tam bağımsızlığı konusuna dikkati çektikten sonra, söz alan yönetim kurulu üyesi Şerafettin Cengiz, "Gücünü dıştan alan bazı karanlık güçler, son nefeslerini vermelerinden dolayı, mezhep ve ırk ayrımını kışkırtarak halkımızı bölmeye çalışıyor" dedi.

Dernek kurucularından ve Şarlrua Belediyesi Yabancı İşçiler Danışma Meclisi üyesi Erdoğan Demirtaş'ın belirttiğine göre, "Türk İşçileri Sosyal Yardımlaşma ve Kültür Derneği'nin" 60'ın üzerinde kurucu üyesi ve 250'ye yakın da üyesi bulunuyor. Demirtaş'a göre, Şarlrua Belediyesi Türkiyeli işçilerin tüm sorunlarına eğilmek için çalışmalarda bulunacak ve derneğe yardımcı olmak için salon verecek.

Öte yandan, kendisiyle görüştüğümüz FGTB Sendikası delgelerinden Musa Güzel, Şarlrua bölgesinde 6 binden fazla Türkiyeli işçinin yaşadığını söyledi. Uzun yıllardan beri bölgede maden işçisi olarak çalışan birçok Türkiyelinin şimdi emekli olduğunu, fakat kömür ocaklarının kapanmasıyla, bazı işçilerimizin başta Mini-Morris ve Hainaut-Sambre olmak üzere, fabrikalarda çalıştığını belirtti. Bölgede açık kalan son maden ocağı Monceau-Fontaine'deki 19 numaralı Rotonne kuyusunun da yakında kapanacağını ve burada çalışan 600 işçiye yeni iş sahaları bulunması gerektiğini belirten Musa Güzel, yeni kurulan derneğin bu soruna da eğileceğini sandığını söyledi.

Şarlrua Türk İşçileri Sosyal Yardımlaşma ve Kültür Derneği'nin açılması, bölgede yaşayan yurttaşlarımız arasında büyük bir sevinçle karşılandı.

Derneğin açılış toplantısından bir görüntü.

Üreticiler tütünlerini bu sene çok düşük fiyatlarla satabildiler. Şimdi bu tütünler petrol karşılığı Sovyetler'e verilmeye çalışılıyor. Bakalım Sovyet uzmanları tütüne ne kadar fiyat verecekler?

Sovyetler'e, petrol karşılığı buğday ve tütün önerilmişti

Sovyet heyeti, İzmir'de tütünlerimizi inceliyor

Buğday ve tütünden kalan miktar dövizle ödenecek

HABER MERKEZİ

Türkiye'nin Sovyetler Birliği'ne petrol karşılığında buğdayın yanı sıra tütün vermeyi önermesi üzerine Sovyetler Birliği'nden bir heyet incelemeler yapmak üzere İzmir'e geldi

Sovyet heyeti İzmir'de depolarda bulunan tütünleri kontrol etmeye başladı. Bu arada, Sovyet heyetinde bulunan uzmanların, İzmir'de bulunan tütün eksperleriyle önceki gece bir yemek yedikleri ve görüşmelerin yemekte de sürdüğü bildirildi.

Bilindiği gibi Sovyetlerle petrol konusundaki görüşmeler uzun bir süreden beri sürüyor. Bu görüşmeler için Sovyetlere giden Türk heyeti buğday karşılığında petrol alımı konusunda Sovyetlerle bir anlaşmaya varamamıştı.

Görüşmelerin kesilmesinden bir süre sonra yeni bir Türk heyeti Moskova'ya giderek bu sefer petrol karşılığında buğdayın yanı sıra tütün verilmesini de önermişti. Bu görüşmelerde, buğday ve tütünün alınacak petrolün değerini karşılamaması halinde, geri kalan bölümün serbest dövizle ödenebileceği belirtilmişti.

Bu görüşmeler sonunda İzmir'e gelen ve tütünleri kontrol eden Sovyet heyetinin 1976 ve 1977 ürünü tütünlerine alıcı oldukları öğrenildi. Tekel İzmir Merkez Müdürlüğü yetkilileri Sovyetler'e satılacak tütün miktarının belli olmadığını belirttiler.

SSK işçilerinin durumu açıklığa kavuşmadı

Bakan ve Müdür, işçileri memur olmaya zorluyor

● Müdürler kurulu ise işçileri serbest bıraktı

ANKARA (ÖZEL)

Sosyal Sigortalar Müdürler Kurulundan alınan, kurumda isteyenin memur olabileceği doğrultusundaki kararın uygulanıp, uygulanmayacağı belli olmadı. Müdürler Kurulu önceki gün Genel Müdürlüğün yayınladığı genelgeye karşılık oybirliğiyle aldığı kararda, halen işçi olarak çalışanların isterlerse memur olabileceğini belirlemişti.

Şimdiki duruma göre işçilere genelgenin mi yoksa Genel Müdürler Kurulu'nun aldığı kararın mı uygulanacağı belirlenmedi. Genel Müdürlüğün 19 Şubat'ta yayınladığı genelgede "Hemşire, ebe, eczacı kalfası, hastabakıcı gibi işçilerin de Tam Gün Yasasına tabii olduğu" öne sürülerek bunların memur statüsüne geçirileceği açıklanmıştı. Çeşitli dernek ve sendikalar, bu uygulamanın Tam Gün Yasasıyla bir ilişkisinin bulunmadığını, doğrudan doğruya keyfi bir uygulama olduğunu, ve işçilerin haklarını çiğnediğini belirterek genelgeye karşı çıkmışlardı.

Genelgenin uygulanarak işçilerin memur yapılmasını Sosyal Güvenlik Bakanı Hilmi İşgüzar ve Genel Müdür Mustafa Enginsu'nun isteği olduğu, Müdürler Kurulu'nun aldığı son kararla iyice ortaya çıkmış bulunuyor SSK Müdürler Kurulu aldığı kararları uygulamak konusunda yetkili olduğu halde, uygulama konusunda Bakan ve Genel Müdürün daha çok söz sahibi olduğu belirtiliyor.

Yurt dışındaki işçiler geçen yıl 983 milyon dolar döviz gönderdi

ANKARA (THA)

Yurt dışındaki işçi dövizlerinde, 1975 yılından itibaren sürekli bir düşüş gözlendiği ve geçen yıl yurt dışındaki işçilerin ülkemize 983 milyon 64 bin dolar tutarında döviz gönderdikleri belirlendi.

İş ve İşçi Bulma Kurumu Genel Müdürlüğünden yapılan açıklamada, yurt dışına gönderilen işçi sayısında da belirli bir düşüş olduğu bildirildi.

Açıklamada, 1978 yılında işçi dövizlerinde 1977'ye oranla 1 milyon 24 bin dolarlık bir artış olduğu da kaydedildi.

Alman parlamenterleriyle, Türk işçilerinin sorunlarıyla ilgili görüşmeler başladı

ANKARA (AA)

Almanya Federal Meclisi üyesi 5 parlamenterden oluşan bir heyetle, Türkiye Dışişleri Bakanlığı yetkilileri arasında Almanya'daki işçilerin sorunlarıyla ilgili görüşmeler dün başladı.

Dışisleri Bakanlığı Genel Sekreteri Ekonomik İşler Yardımcısı Nazif Çuhruk, görüşmelerden önce yaptığı açıklamada "gündemdeki en önemli konu, Türk işçilerinin çalışma hayatında karşılaştıkları sorunlardır" dedi.

Federal Almanya'da bir milyonu aşkın Türk nüfusunun yaşadığını, bunlardan bir kısmının henüz faal nüfusa katılmadığını belirten Çuhruk, "faal çalışma hayatına katılmayan aile fertleri ve öğrencilerle birlikte bu nüfus 350 bin civarındadır" dedi. Çuhruk konuşmasına şöyle devam etti:

"Bu nüfusun işgücü ile ilgili çeşitli sorunları bulunmaktadır. Türk hükümetinin bu sorunlara olan yaklaşımını ve programını görüşmeler sırasında açıklayacağız."

Alman Federal Meclisi Heyetinde, Alman Hıristiyan Demokrat Birliği Milletvekili Remscheid, Verhulsdonk Sosyal Demokrat Parti'den Waltlraud, Sieler, Hür Demokrat Parti'den Kempten bulunuyor.

OLUMLU GEÇTİĞİ BELİRTİLEN

İş adamlarının Afrika gezisi sona erdi

ANKARA (AA)

Bazı iş adamları ve sanayiciler ile kamu iktisadi kuruluşları temsilcilerinin Afrika ülkelerine yaptıkları gezinin olumlu sonuçlandığı bildirildi. Heyet üyeleri yaptıkları açıklamada Nijerya'da Çimento ve şeker fabrikası ile bazı sanayi ürünlerinin montaj fabrikalarının kurulması yolunda prensip anlaşmasına varıldığını da söylediler.

Ticaret Bakanlığı Anlaşmalar Dairesi Genel Müdür Yardımcısı Hoşcan Tura Başkanlığındaki 29 kişilik heyet ihracatın artırılması, çeşitli sahalarda işbirliği yapılması ve inşaat sektöründeki imkanları konuları için Nijerya, Kenya, Uganda, Etyopya ve Sudan'da incelemeler yapmıştı.

Yapılan temaslar sonunda, Ticaret Bakanlığı Nijerya ve Kenya'da birer ticaret ateşeliği açmaya karar verdi.

Öte yandan resmi temaslar ve ikili ticaret anlaşmaları görüşmelerinde bulunmak üzere Nijerya Dış Ticaret Genel Sekreteri 12 Martta Ankara'ya gelecek

Teoman Köprülüler yarın Libya'ya gidiyor

ANKARA (AA)

Ticaret Bakanı Teoman Köprülüler, Libya Ekonomi ve Ticaret Bakanı'nın davetlisi olarak Trablus Fuarına katılmak üzere yarın Libya'ya gidecek.

4 Martta açılacak olan Trablus Fuarı'nda Pazartesi günü düzenlenecek olan "Türk Günü"ne ise, Libya Ekonomi ve Ticaret Bakanı, İmar ve İskan, Deniz Ulaştırma'yla Turizm ve Fuarlar Halk Komitesi Başkanları ve iş adamlarının davet edildiği öğrenildi.

ANKARA BELEDİYE BAŞKAN YARDIMCISI:

"Yeni yasa Ankara Belediyesine fazla gelir sağlamıyor"

ANKARA (AA)

TBMM ve Sanato'da kabul edilen Belediye Gelirleri Yasasının, Ankara Belediyesi'nin, TEK'e olan borcu nedeniyle fazla bir gelir sağlayamayacağı öne sürüldü.

Ankara Belediye Başkanı Yardımcılarından Ceyhan Mumcu, yaptığı açıklamada, yeni Belediye Gelirleri Yasasının, Ankara Belediyesi'ne 1,5 milyar liralık ek gelir sağladığını söyledi.

Mumcu, bu ek gelirin, EGO Genel Müdürlüğünün borçlarının belediye genel bütçesinden tahsil edilmesi şeklindeki madde ile tekrar geri alındığını savundu. Yürürlükteki uygulamaya göre EGO Genel Müdürlüğü Bütçesi ile belediye genel bütçesinin birbirinden ayrı olduğuna değinen Mumcu, bu yasanın ise EGO'nun borçlarının Ankara Belediyesi gelirlerinden tahsil edilmesinin öngörüldüğünü söyledi

Yem fiyatlarına da zam geldi

ANKARA (ANKA)

Gıda Tarım ve Hayvancılık Bakanlığı, dün bir tebliğ yayınlayarak, kümes hayvanları ile küçük ve büyük baş hayvan yemlerinin fiyatlarını artırdı. Buna göre, yem fiyatlarına en az yüzde 22,6 ile en çok yüzde 34,8 oranında zam geldi. Tebliğde karma yem fiyatlarının sürekli denetleneceği, hüküm üyelerine uymayanlar hakkında kovuşturma yapılacağı da belirtildi.

Tebliğde, ayrıca yem fabrikalarının, bayilik verirken kooperatiflere öncelik vermesi istendi.

Rusya, Kıbrıs sorununun tekrar uluslararası toplantıda ele alınmasını istedi

HABER MERKEZİ

Kıbrıs'ta yayınlanan Moskova yanlısı AKEL partisinin yayın organı Haravgi gazetesinde, toplumlararası görüşmelerin başlaması imkanının ortadan kalktığı iddia edildi.

Haravgı gazetesi manşetinde verilen haberde, Orta Doğu bölgesindeki son değişikliklerden sonra Kıbrıs konusunda New York'ta daha önce varolan iyimserliğin de kalmadığı öne sürüldü.

Öte yandan Sovyetler Birliği'nin BM Genel Sekreteri Waldheim'a, başvurarak Kıbrıs sorununun Birleşmiş Milletler çerçevesinde bir uluslararası toplantıda ele alınmasını istediği de bildirildi.

Haravgi gazetesinin yayınında bu konuda şunlar söylendi:

"Sovyetler Birliği uluslararası toplantıda ise Güvenlik Konseyine üye ülkelerin, doğrudan ilgili tarafların ve Kıbrıs'ın bağlı bulunduğu Bağlantısızlar blokunun hazır bulunmasının kaçınılmaz olduğunu da belirtmiştir."

Haberde ayrıca, Sovyetler Birliği'nin bu müdahalesinin verinde bulunduğu ve Sovyetler'in başka yönlerde de baskılar yaparak bir gelişme sağlamaya çalışacağı da belirtildi.

Öte yandan, Iran'daki değişiklikler sonunda ABD'nin ve NATO'nun bölgedeki kuvvet ve stratejik güç dağılımını yeniden değerlendirdiğine değinildi. Bu değerlendirme içersinde ise Batılıların, Kıbrıs konusunda Güvenlik Konseyi kararları doğrultusunda her türlü ilerlemeyi engelledikleri öne sürüldü.

Kıbrıs Rum Temsilciler Meclisi Başkanı Mihailides

"Türk toplumunu birleşik bir Kıbrıs kurmaya çağırıyoruz"

LEFKOŞE (AA)

Kıbrıs Rum Temsilciler Meclisi Başkanı Alekkos Mihailides Türk toplumuna Ada'da, "Birleşik bir Kıbrıs" oluşturma çağrısında bulundu.

"Birleşik bir Kıbrıs'ın tarihsel bir gereklilik olduğunu söyleyen Mihailides, "Türk ve Rum toplumları Ada'da gerçek anlamda birleşik ve bağımsız bir Kıbrıs oluşturmalıdırlar" dedi.

Mihailides, Ana Muhalefet Partisi Başkanı Glafkos Klerides'in Kipriyanu'yu istifaya davet eden ve erken seçim öneren konuşmasıyla ilgili olarak da şöyle konuştu:

"Her devlet adamı yönetimi eline geçirmek isteyebilir. Bu durumda Klerides'in dört yıl daha sabredip seçimleri beklemesi gereklidir."

Kipriyanu: "Denktaş'ı bütün ülkelere şikayet edeceğim"

LEFKOŞE (AA)

Kıbrıs Rum Toplumu Lideri Spiros Kipriyanu Türk Toplumu Lideri Rauf Denktaş'ın savaş kayıplarının akıbetini araştıracak komitenin kurulmasını engellediğini savunarak, Denktaş'ı tüm yabancı ülkelerin devlet başkanlarına şikayet edeceğini açıkladı.

Rum Toplumu Lideri, Denktaş'ın oluşturulmasına çalışılan böyle bir komitenin başkanlığına bağımsız bir kişinin getirilmesine itiraz ettiğini savundu. Kipriyanu, Denktaş'ın Komitenin Başkanının BM Genel Sekreteri tarafından tayin edilmesine karşı çıktığını da ileri sürdü.

Yunanistan basın heyetiyle görüşen

ECEVIT: "TÜRKIYE ILE YUNANISTAN'IN YAKIN ILIŞKILER KURMASI, IKI HALKIN YARARINADIR"

ANKARA (THA)

Başbakan Bülent Ecevit, Cristus Lambrakis Başkanlığındaki 5 kişilik Yunanistan basın heyetini dün kabul etti.

Bülent Ecevit kabul sırasında yaptığı konuşmada, iki ülkenin yakın ilişkiler kurmasının her iki ülkenin ve halkının yararına olduğunu belirtti. Ecevit "Türkiye ile Yunanistan arasında herhangi bir çıkar çelişkisi bulunmadığına inanıyorum" dedi.

Ecevit konuşmasında, bu dostluk ilişkisinin kurulmasında bir süre önce öldürülen gazeteci Abdi İpekçi'nin katkıları bulunduğunu da söyledi.

Bülent Ecevit Türkiye ile Yunanistan arasındaki sorunları şimdiye kadar çözememiş olmasının nedeninin psikolojik olduğunu öne sürdü.

Ecevit konuşmasının sonunda, "Her iki ülkenin basınının bu katkılarıyla değerli devlet adamı Yunanistan Başbakanı Karamanlis'le başlatmış olduğumuz diyalogun da olumlu sonuçlar vermesinin çok kolaylaşacağına inanıyorum" dedi.

Yunanistan basın heyeti başkanı Lambrakis de yaptığı konuşmada, sorunlara çözüm bulunabilecek bir ortamın yaratılmasına somut bir yol açısından yaklaşmak gerektiğini, bunun sadece genel çizgileriyle oluşturulamayacağına değindi ve bunun bir istek olarak kalmamasına inandığını belirtti.

Denktaş ve Çağatay, 12 Mart'ta Ankara'ya geliyor

● Ankara'da Kıbrıs Türk toplumunun siyasi ve ekonomik sorunları ele alınacak

LEFKOŞE (A.A)

Kıbrıs Türk Toplumu Lideri Rauf Denktaş Başkanlığındaki bir heyetin 12 Mart'ta Ankara'ya gideceği bildirildi.

Lefkoşe'den dün sabah yapılan açıklamaya göre, heyette Başbakan Mustafa Çağatay, Maliye Bakanı Hakkı Atun ve çeşitli Bakanlıklardan teknisyenlerin bulunduğu belirtildi.

Kıbrıs Türk Toplumundan bir yetkili, Denktaş Başkanlığındaki heyetin Ankara'da, Kıbrıs Türk Toplumunun karşılaştığı tüm siyasal ve ekonomik sorunları, Türkiye hükümeti yetkilileri ile görüşeceğini ve bu sorunlara çözüm aranacağını söyledi.

Öte yandan Maliye Bakanı Hakkı Atun, Türkiye'den 1979 mali yılı bütçe açığını kapatmak için mali yardım isteneceğini açıkladı. Bu yardım miktarının 635 milyon lira olacağı bildirildi.

ÖKÇÜN, AET ÜYESI ÜLKELERDEN DAHA OLUMLU YAKLAŞIMLAR BEKLENDIĞINI AÇIKLADI

ANKARA (ÖZEL)

Dışişleri Bakanı Gündüz Ökçün dün Avrupa Ekonomik Topluluğuna üye ülkelerin büyükelçilerine AET Komisyonunun, Topluluklar Konseyine sunduğu rapordaki tavsiye ve öneriler konusunda Türkiye'nin ilk tepkilerini açıkladı.

Ökçün, Komisyon önerilerinin Türkiye'nin ihtiyaçlarına cevap vermekte yetersiz kaldığını, Türkiye'nin, üye ülkelerden daha olumlu yaklaşımlar beklediğini belirtti.

Avrupa Toplulukları Konseyinin, Türkiye'nin isteklerine ilişkin Komisyon raporunun 6 Martta yapılacak konsey toplantısında incelenmesi bekleniyor.

OECD YETKILILERIYLE GÖRÜŞMEK ÜZERE

MÜEZZINOĞLU, PARIS'E GIDIYOR

● Paris'te acil yardım konusu ele alınacak

HABER MERKEZI

Maliye Bakanı Ziya Müezzinoğlu Ekonomik İşbirliği ve Gelişme Örgütünün (OECD) Türkiye'ye yapılacak olan acil yardımın koşullarının Türkiye'ye bildirilmesi için düzenlenen toplantıda bulunmak üzere bugün Paris'e gidiyor.

Toplantıya, OECD Genel Sekreteri Emile Van Lennep, Federal Almanya Dışişleri Bakanlığı Müsteşarı Dieter Hermes ile Maliye Bakanı Ziya Müezzinoğlu katılacak.

Alınan bilgilere göre Paris toplantısı Türkiye'ye yapılacak olan yardımın veriliş biçimi hakkında bir öngörüşme niteliğinde olacak.

Öte yandan, Maliye Bakanı Ziya Müezzinoğlu'nun Paris'te yapılacak OECD toplantılarından sonra Washington'a giderek IMF yetkilileri ile görüşmelerde bulunacağı öğrenildi.

Binalardaki ısı 18 dereceyi aşamayacak

HABER MERKEZİ

Enerji ve Tabii Kaynaklar Bakanlığı tarafından enerjinin akılcı kullanımının sağlanması amacıyla bir genelge hazırlandı.

Enerji ve Tabii Kaynaklar Bakanlığı tarafından hazırlanan genelgede, fuel-oil kazanı konulan yeni binalara ruhsat verilmeyeceği ve binalardaki ısının 18 dereceyi aşmayacağı belirtildi.

İncelenmesi için Başbakan Bülent Ecevit'e gönderilen genelgede kamu kuruluşlarındaki araçların yakıt harcamalarında da tasarrufa gidilmesi için önlemler alınacağı da belirtiliyor.

Şimdiye kadar yapılmış bulunan binalarda ısı yalıtımının düzeltilmesi için bina sahiplerinin uyarılacağı da belirtildi.

İstanbul Sıkıyönetim Komutanlığı, kimliği olmayanların İstanbul dışına çıkarılacağını açıkladı

HABER MERKEZİ

İstanbul Sıkıyönetim Komutanlığı tarafından yayınlanan 17 numaralı bildiride kimlik bildirme işleminin kimlik bildirme yasası uyarınca yapılması istendi.

Bildiride, İstanbul'da bulunan otel, motel, pansiyon, bekar odaları, kamp ve benzeri her türlü özel veya resmi konutlarda oturanlarla özel sağlık kurumları, dinlenme ve huzur evleri, dini ve hayır kurumları sosyal tesisleri sorumlu yönetici ve işleticilerinin, tüm konaklayanlardan kimlik belgesi istemeleri, kimliği bulunmayanları kabul etmeyerek en yakın kolluk merkezine bildirmeleri istendi.

İstanbul Sıkıyönetim Komutanlığı bildirisinde, İstanbul'un belde ve köylerinde oturan tüm vatandaşların 15 Mart gününe kadar bağlı oldukları köy ve mahalle muhtarlarında kimlik bildirimlerinin şimdiye kadar uygulanan işleme göre derlenmesi istendi.

Bildirimde bulunduğu köy ve muhtarlık bölgesinden ayrılanların nereye gideceklerini önceden muhtarlara bildirmesi ve yeni ikamet yerinde de muhtarlığa kayıtlarını yaptırmaları gerektiği belirtildi.

İstanbul'da sürekli veya geçici olarak oturma durumundaki herkesin üzerinde kimliğini açıkça gösteren bir belge bulundurmasının istendiği bildiride, kimliğini ispat edemeyen şüpheli kişilerin 1402 sayılı yasa uyarınca, şehirden çıkarılacağı ve İstanbul'a sokulmayacağı belirtildi.

17 sayılı bildiride, aile reislerinin, bina yöneticileri kapıcılar, mahalle veya köy muhtarlarının birbirleriyle bağlantılı çalışarak, binalarda ve çevrede barınan şüpheli şahısları, bildirim yapmadan ayrılan aileleri, konuklarını bildirmeyen aile reislerini en yakın kolluk merkezine bildirmeleri istendi.

İstanbul Sıkıyönetim Komutanlığının bildirisinde İstanbul İlinde bulunan tüm mahalle ve köy muhtarlarının açık işyeri ve ikametgah adreslerini bağlı bulundukları bucak müdürlükleri ile kaymakamlara en geç 11 Mart gününe kadar bildirmeleri gerektiği belirtildi.

ABD'nin 1980'de Türkiye'ye 300 milyon dolar dış yardım sağlaması öngörülüyor

● *Nimetz: "Türkiye ve Yunanistan, Kıbrıs'ta cesaretle ödün verecek anlayışı göstermiyor"*

ABD Dışişleri Bakanlığı danışmanı MATTHEW NİMETZ

WASHİNGTON (ÖZEL)

Birleşik Amerika'nın 1980 yılı bütçesinde Türkiye'ye 200 milyon dolar askeri satış kredisi, 98 milyon dolar Güvenlik Destek Kredisi, 2 milyon dolar da Askeri Eğitim Kredisi olmak üzere toplam 300 milyon dolar tutarında dış yardım sağlanması öngörülüyor.

Birleşik Amerika yönetimi 1980 mali yılı içinde Türkiye, Yunanistan ve Kıbrıs'a yapılması öngörülen askeri yardımlar konusunda Temsilciler Meclisi Uluslararası Güvenlik ve Bilimsel İşler Alt komisyonu ile Senato Dış İlişkiler Komisyonuna bilgi verdi.

Uluslararası Güvenlik ve Bilimsel İşler Alt Komisyonu Başkanı 1980 mali yılı içinde yapılacak askeri yardımın geçen yıla oranla 27 milyon dolarlık bir artışı yansıttığını belirtti. Türkiye'nin ciddi ekonomik sorunlarla karşı karşıya bulunduğuna dikkat çeken Başkan, Türkiye'ye yardım konusunda öteki uluslararası çabalara bağlı olarak Amerika'nın da çalışmalar yaptığını belirtti.

NİMETZ'İN KONUŞMASI

ABD Dışişleri Bakanlığı danışmanı Matthew Nimetz konuşmasında ABD'nin Türkiye ve Yunanistan'la olan ikili ilişkilerinin önemine dikkat çekti. NATO'nun güney kanadının güçlendirilmesine ve bu bölgedeki sorunların çözüme bağlanması yolundaki çabalarına değindi.

Nimetz, Türkiye ve Yunanistan'ın Kıbrıs'da bir çözüme ulaşmak için yeterince esnek davranmadıklarını Türkiye'nin Kıbrıs sorununun çözülmesi için iyi niyetle çaba harcadığını söyledi.

Nimetz, Türkiye ile Yunanistan'ın Kıbrıs konusunda büyük görüş ayrılıklarına düştüklerini öne sürerek, şöyle dedi:

"İki taraf da şimdiye kadar sürekli bir çözüm sağlanması için gerekli cesaretli ödünleri verebilecek anlayış, esneklik ve açık yürekliliği göstermemişlerdir."

İran'daki olaylardan sonra Türkiye ve Yunanistan'ın NATO'daki öneminin daha da artmış olduğuna işaret eden Nimetz, bu iki ülkeye güçlü ve batı anlayışı demokratik sistemleri koruma çabalarında elden gelen yardımın sağlanması gerektiğini söyledi. Matthew Nimetz 1980 yılında Türkiye için öngörülen askeri yardım programının Türkiye'den NATO'nun güney kanadını savunma gücüne katkısı bakımından önemli olduğunu, ayrıca Türk Silahlı Kuvvetlerinin modernize edilmesine yardımcı olacağını kaydetti. Nimetz konuşmasında 1980 yılında Yunanistan'da yaklaşık 160 milyon askeri yardım öngörüldüğünü belirtti.

Birleşik Amerika'nın 1980 mali yılında Türkiye, Yunanistan ve Kıbrıs'a sağlayacağı askeri yardımlar daha sonra Senato Dış İlişkiler Komisyonunda ele alındı.

Komisyona bilgi veren Birleşik Amerika Dışişleri Bakan Yardımcısı Lucy Benson Amerikan yönetiminin adı geçen ülkelere askeri yardım sağlama gerekçesini anlattı.

Lucy Benson Türkiye'nin ekonomik güçlüklerinin giderilebilmesi için uzun vadeli bir yardım gerekebileceğini de belirtti.

ABD BASINI VE TÜRKİYE

LOS ANGELES TIMES — "SOVYETLER IRAN, TÜRKIYE VE PAKISTAN'DA IÇ ÇELIŞMELERI SUISTIMAL GAYRETI IÇINDE"

• 1974'deki Kıbrıs krizinden bu yana, Moskova Ankara'ya usta bir biçimde kur yapmaktadır

• "Sovyetler'in Güney Asya ile Afrika'ya inmesi bir kuzey hattıyla önlenemez"

ANKARA (ÖZEL)

Los Angeles Times gazetesi 25 Şubat tarihli sayısında yayınladığı "Türkiye'den Pakistan'a kadar Amerika bir kriz çemberi karşısında" başlıklı yorumunda, Sovyetler'in çemberi oluşturan İran, Türkiye ve Pakistan'daki iç çekişmelerden yararlanmak suretiyle Ecevit hükümetini, Batının yardım kuruluşlarını kabul etmemesi için baskı altında tuttuğunu belirtti.

Rusların Çarlık döneminde de Türkiye'yi kendi etki alanına almak istediğine dikkati çeken Los Angeles Times gazetesi, 1974 Kıbrıs krizinden bu yana Rusların devamlı Ankara'ya kur yaptıklarını belirtiyor. Gazete yazısında şu görüşlere yer verdi:

"30 yıl sonra yine Amerika, Sovyetler'in iç çekişmeleri suistimal etmeleri yolundaki gayretlerine karşı, bu dost rejimleri selamete eriştirmek için tutarlı bir strateji geliştirmeye uğraşmaktadır. Ama bu girişiminde pek az başarı alameti vardır. Başkan'ın güvenlik danışmanı Brezezinski, Türkiye'den Pakista'a uzanan bir kriz yayından bahsetmektedir. Oysa ki bu bir yay değil, uçları Çanakkale, Pencap ve Güney Afrika boynuzunda olan bir üçgendir. 1979'un koşulları kuşkusuz 1947 gibi değildir. Bir Kuzey hattıyla Sovyetler'in Güney Asya ve Afrika'ya inmesini önlemek bahis konusu değildir. Suriye, Irak, Güney Yemen ve Etyopya, Sovyet sultasına girmişlerdir. Ama İran, Türkiye ve Pakistan önemlerini korumaktadırlar. Hatta, Amerika için 1947'ye nazaran daha da önem taşımaktadırlar. Onların zorluklarla karşılaşmaları Amerika için zararlı ve tehlikelidir."

"Türkiye'de hükümet zayıf ve bir ortanın solu koalisyonudur. Ekonomisi allak bullak olup, taksitlerinin vadesi bu yıl gelen 12 milyar dolarlık borç altındadır. Türkiye'nin ekonomik sıkıntısı yılda 750 milyon dolar zarar eden İktisadi Kamu Kuruluşları ve ona eklenen petrol ithali faturasından doğmaktadır. Türkiye'nin bu durumdan kendi kendine kurtulma olanağı kısıtlıdır. Batı yardımı ise bir kısır döngü gibidir. Reform gelmeden yardım yapılamamakta, yardım gelmeden de reform yapılamamaktadır. Sağdan ve soldan gelen baskı nedeniyle Ecevit hükümetinin Batı'nın yardım koşullarını kabul edebilmesi mümkün değildir.

"Türkiye şu anda Beyaz Saray'ın gündeminde öncelik taşımadığından bu yıl sonunda durumun son derece ciddi bir krize dönüşmesi olasılığı vardır. Amerika'nın İran'da yitirdiği haber alma istasyonlarının Türkiye'de kurulması gerçekleşmediği gibi, gerçekleşse de coğrafi konum açısından Türkiye, İran kadar uygun değildir. Kaldı ki siyasi zorlukların yanında coğrafi zorluklar hiç kalmaktadır. NATO üyesi olmasına rağmen, Ecevit hükümeti göreve devam ettiği takdirde Amerika'nın, istekleri karşısında daha şimdiden büyük baskı altındadır. Üstelik Türkiye'nin sert bir pazarlık yöntemi sürdürmesi beklenmektedir. Amerika'nın, İran felaketinden sonra seçeceği başka bir yol olmadığını çok güzel bilmektedirler. Öte yandan bu tesisleri kurmak Yunanistan için de Amerikan yanlısı hükümet canlanan sağın baskısı altında olması nedeniyle, olumsuz koşullar taşır niteliktedir.

"Rusların Çarlık döneminde de Türkiye'yi kendi etkileri altına almak istediği bilinmeyen bir koşul değildir. 1974'deki Kıbrıs krizinden bu yana Moskova'nın usta bir biçimde Ankara'ya kur yapması da 1945-46'da Rusya'nın Türkiye'ye karşı takınmış olduğu çok sert bir tutumla tezat teşkil etmektedir."

NEW YORK TIMES — "TÜRKIYE IMF'NIN KARARLARINA TERK EDILEMEZ"

NEW YORK (THA)

ABD'de yayınlanan New York Times gazetesinde yer alan bir yazıda, Türkiye'nin İMF'nin mali hesaplı kararlarına terk edilemeyeceği kaydedildi.

"Türkiye'ye Yardım Eli Uzanıyor" başlığını taşıyan yazıda, "Türkiye'nin Sovyetler Birliği'nin komşusu oluşu ve Orta Doğu'daki coğrafi konumu nedeniyle stratejik açıdan büyük öneme sahip bulunuşu gözönünde tutulursa bu ülkeyi kendi kaderine ve sadece İMF'nin mali hesaplı kararlarına terk etmemenin ne kadar zorunlu olduğu daha iyi anlaşılmaktadır" deniliyor.

İran'da meydana gelen olaylar nedeniyle Türkiye'nin de İran'ın izinden gideceğinden korkan Batı'nın Türkiye'ye yardımı çabuklaştırmak amacıyla faaliyetlerini arttırdığı belirtilen yazıda şöyle deniliyor:

"İran'ın aksine Türkiye'nin sorunu kesinlikle ekonomiktir. Bu ülkede ekonomik dengenin sağlanması için hiç olmazsa dört yıl ya da daha uzun zaman geçmesi gereklidir. Ancak ilk iş Türkiye'nin bu yılı çıkarmasını sağlamaktır, ki bu da çok güç olacaktır."

Türkiye'ye yardımın özel bankalar aracılığı ve Avrupa piyasalarından aktarılacak dolarlarla sağlanabileceğinin kaydedildiği yazıda, İMF'nin yardım için Ankara hükümetinin ekonomik siyasetini onaylamak istediği hatırlatılıyor.

U.S. NEWS AND WORLD REPORT — BIR ABD MÜTTEFIKI DAHA KARGAŞALIK TEHDIDI ALTINDA

ANKARA (ÖZEL)

U.S.News And World Report dergisinin Ankara'da yürüttüğü incelemeden sonra hazırlattığı "Bir Başka ABD Müttefiki Daha Karışıklıkla Tehdit Ediliyor" isimli yazıda "Türkiye için en büyük tehlikenin otoriter rejime karşı dinden kaynaklanacak bir ihtilal değil, demokrasiyi öldürecek ve Batı ile bağları koparacak anarşi ve kargaşalığa kayıştır" deniliyor.

Yazıda İran'daki Batı yanlısı hükümetin çöküşünün yarattığı etkiden hâlâ kurtulamayan Amerikan siyaset adamlarının şimdi de Sovyetler Birliği'nin güney sınırlarında kalan Türkiye'nin içinde bulunduğu bunalımın endişesini yaşadıkları belirtiliyor. NATO üyesi olan Türkiye'nin parçalanmasının karışıklıklara ve kanlı olaylara sahne olmasının Sovyetler Birliği'nin işine yarayacağı ifade edilen şu görüşlere yer veriliyor:

"NATO'nun bir üyesi olan Türkiye'nin parçalanması, karışıklıklara ve kanlı olaylara sahne olması bu Batı yanlısı ulusu tarafsızlığa, belki de düşman bir devlet haline gelmeye itecek ve Sovyetler Birliği'nin Orta Doğu'daki yayılma politikasını durduracak önemli bir güç olmaktan çıkaracaktır.

"Türkiye'nin içinde bulunduğu çok büyük ekonomik ve siyasal bunalımlar karşısında ABD ve diğer bazı önde gelen Batılı ülkeler Türkiye'yi kurtarma programı hazırlığına başladılar. Ancak yardım Türkiye'nin etkili ekonomik önlemler alması şartı koşularak geciktiriliyor.

"Ekonomik eşitsizlik ve aşırı uçdaki politikacıların taktikleri eskiden kalma dini ve azınlık düşmanlıklarını yeniden ortaya çıkarmıştır."

Yazıda bazı diplomatların Ecevit'in iki partiden oluşan "ulusal tehlikeye karşı hükümet" koalisyonunu benimsemesi gerektiği görüşünü taşıdıklarını ve bu tür bir hükümetin siyasal terörizme karşı da ulusal bir cephe olabileceği görüşüne yer veriliyor.

GERÇEĞIN IŞIĞINDA

Kaynağa gitmeden olmaz

Doğan Yurdakul

Son zamanlarda aydınlanan birçok cinayette MHP yanlısı katillerin "gezen silahlar" kullandıkları saptandı.

Gezen silahtan kasıt, bir cinayetin işlenmesi için katile, sadece o cinayette kullanması için bir silah verilmesi ve "iş bitirildikten" sonra silahın geri alınması ve kolay bulunamayacak bir yere gizlenmesi.

Böylece soruşturma yapanların silahla katil arasında özdeşlik kurmaları önlenmek isteniyor.

Katil yakalanırsa, suçlandığı cinayette kullanılan silah, üzerinde bulunmadığından veya başka bir silah bulunduğundan cinayet tam anlamıyla ispatlanamayacak. Silah ele geçirilirse, katil bulunamadığı için olay aydınlanamayacak. Silahın da dili yok ki neler olduğunu anlatsın.

Doğan Öz'ü öldüren tetiği çektiği belli olan İbrahim Çiftçi'nin davasında da "gezen silahlar"ın bu özelliğinden yararlanılmaya çalışıldı. Silahla sanık ayrı ayrı yerlerde bulunduğundan, Çiftçi bu çelişkiden istifade suçu inkar etmeye çalıştı.

Aynı gezen silahlar gibi, bir de "gezen katiller" deyimi var. Bazıları buna "bombaya benzeyen katiller"de diyor. Katil aynı yerde durmuyor. Çeşitli yerlerde cinayet işliyor. Böylece cinayet mahallinden giderek olayın aydınlanması imkansız kılınmaya çalışılıyor.

Anayasa Mahkemesine bomba atanların İskenderun'da yakalanması, Necdet Bulut'un katili Mikdat Şimşek'in, Trabzon'da işlediği bu suçtan başka, Ankara, İstanbul, Adana ve Karadeniz Ereğli'sinde de çeşitli cinayetlere karışmış olması gibi.

Veli Can Oduncu ise bazen bu "gezen silahlar", "gezen katiller" kuralına uyuyor, bazen tam kural-dışı. "Öldür" emrini tereddütsüz yerine getiren bir robot. Sağmalcılardan kaçtıktan sonra da 7 kişi öldürmüş. Bunlardan ikisinin ülkücü olduğunu ise öldürdükten sonra öğrenmiş! Mahkemede, işlediği cinayetler hakkında mufassal malumat veriyor. Hatta, bir cinayetle ilgili balistik raporunu "düzeltivor" "Raporda 14'lü Kolt kullanıldığı yazıyor, oysa ben o adamı 7.65 mm'lik tabanca ile öldürdüm" diyor.

Bu katiller Sağmalcılar hapishanesinden kaçtıkları zaman, MHP'liler bir sürü yaygara yaptılar. "Bu partimize karşı bir provokasyondur", dediler, sözümona parti lokallerinin kapılarını kapadılar.

Gezen silahlar, her biri 7'şer, 8'er cinayet işlemiş gezen katiller.

Artık sorun bu aletleri idare eden beyine, anarşinin kaynağına gitmektir. Silahları ellerine tutuşturup, "öldür" emrini veren merkezlere. Onun da üstünde bu cinayetler aracılığı ile kendine iktidar yolu arayan ana mihraklara.

İç savaşın Moskova'dan idare edilen öteki körükçüsü, artık "savaş örgütleri kuralım" sözünü "hayata geçirmiş." Bizim Radyo, İzmir, Kocaeli ve İnegöl'de savaş müfrezeleri kurulduğunu ilân etmiş. İGD'liler Köy - Koop'u işgal etmiş. Moskovacılar, Doğu'da başlatmayı düşündükleri iç savaşın hazırlığı olarak Türkiye'ye soktukları binlerce silahın dışında, bir de Mardin'in dağlarına tanksavar roketleri gizlemişler.

Kaynakların üstüne gitmede geciktirilen her gün, anarşi mihraklarının hesabına yazılıyor.

Frankfurter Allgemeine

ZEITUNG FÜR DEUTSCHLAND

"BÜYÜK KOALISYON OLASILIĞI FELCE UĞRADI"

ANKARA (ÖZEL)

Demirel'in, Ecevit hükümetini, sıkıyönetimin uzatılması oylamasında, düşürme denemesinin başarısızlıkla sonuçlandığına dikkati çeken Frankfurter Allgemaine Zeitung gazetesi, MHP ve MSF'nin de sıkıyönetimin uzatılması lehinde oy kullanmalarını Ecevit'in başarısı olarak niteledi.

Almanya'da yayınlanan gazete, Demirel'in güvenlik konusunda hükümete hücumlarının Korutürk ve diğer çevrelerin arzu ettikleri büyük koalisyonunun gerçekleşme olasılığını felce uğrattığını belirtti.

Ecevit'in partisi içindeki ılımlı sosyal demokratlarla Marksistler arasında görüş ayrılıklarından herhangi bir baş kaldırma olmazsa, Başbakan Ecevit'in geleceğe bir ölçüde endişesiz bakabileceğini kaydeden gazete, şimdi önemli olanın iktidarın ikinci yılında terörizmle mücadelede ve ülke ekonomisinin kötü durumdan kurtarılmasında göstereceği başarıya bağlı olduğu görüşüne yer veriyor.

Sanayi ve Teknoloji Bakanı, gazete kağıdı sıkıntısı olmadığını söyledi

Alp: "Hiç bir gazeteye siyasal maksatla kağıt kısıntısı yapılmıyor"

ANKARA (AA)

Sanayi ve Teknoloji Bakanı Orhan Alp, "Hiç bir gazeteye siyasal maksatla kağıt kısıntısı yapılmasının söz konusu olmadığını" söyledi.

Orhan Alp, dün yaptığı açıklamada, "Son günlerde, gazete kağıdı konusunda bazı basın organlarında haberler çıktığını ve gazete kağıdı ihtiyaçlarının karşılanmadığından söz edildiğini" ifade ederek şöyle dedi:

"Hükümetimizin herhangi bir ekonomik baskısı ve maksatlı tutumu sözkonusu değildir. Aksine basınımıza karşı azami destek, fedakarlık ve özen gösterilmektedir."

Basının yılda 130 bin ton gazete kağıdına ihtiyacı olduğunu belirten Bakan, bunun 90 bin ton kadarının SEKA fabrikalarındaki yerli üretimden, geriye kalan 40 bin tonunun da yurt dışından ithal edilerek karşılandığını açıkladı."

"Güneşi İçenlerin Türküsü" ve Yeni Dünya Korosu

Ali Rıza Saral

Güneşi İçenlerin Türküsü Yeni Dünya Korosu tarafından bestelenmiş. Sözleri ise Nazım Hikmet'in aynı adlı şiirinden alınmış. Fakat bazı değişiklikler ve çıkarmalar yapılmış. Şiir Nazım Hikmet'in 1920'lerin ilk yarısında içinde bulunduğu şartları ve mücadelesini çok iyi yansıtıyor. İnsanları devrimci mücadeleye katılmaya, "Güneşi içenlerin tüküsünü" haykırmaya çağırıyor. Fakat sadece bir çağrıyla kalmıyor, gerçekçi bir biçimde şartların zorluğunu anlatıyor. Bununla da yetinmeyip, Akın var

Güneşe akın
Güneşi zaptedeceğiz
Güneşin zaptı yakın

diyerek en zor şartlarda geleceğe olan inancı vurguluyor. Okuyucuya mücadele ruhu veriyor. Geleceğe inanç, şiirin sonlarında gerçekte olmasa bile sözcüklerde bir olgu haline geliyor:

Yangınlı ufukların dumanlı perdesinde
Mızrakları göğü yırtan atlılar koşuyor.

Güneşi İçenlerin Türküsü hakkında birçok şey söylemek mümkün. Fakat asıl konumuz şiirin müziğe uygulanması. Yani devrimci bir şiir sözkonusu ve bu şiire uygulanan müzik...

ŞİİRİN MÜZİĞE UYGULANMASI

Güneşi İçenlerin Türküsü yaptığı çağrıya bağlı olarak çok "bağıran" bir şiir. Güneşi İçenlerin Türküsünü gerçekten 'haykırıyor'. Hatta başlangıçta şiirin patlama noktası olan nakarat, son bölümde daha büyük bir patlama için merdiven basamağı olarak kullanılıyor. Bu, şiir açısından son derece olumlu. Fakat şiirin müziklenmesi açısından önemli bir zorluk.

Şiirin bütünü genel olarak çok parlak, karanlık noktalar yok gibi. Şiir Nazım Hikmet'in içinde bulunduğu o karanlık şartlara kıyasla bir bütün olarak güneş gibi parıldıyor. Sadece sözlerle kısıtlı kalarak karanlık-aydınlık arasındaki bu zıtlığı yansıtmak zor bir iş.

Başka bir sorun da şiirin serbest nazımda yazılmış olması. Bu ritm ve prozodi açısından zorluk yaratıyor.

Şimdi bu şartları göz önünde bulundurarak ortaya çıkan ürünü değerlendirelim.

YENİ DÜNYA'NIN YAPTIĞI MÜZİĞİN ÖZÜ ŞİİRİN DEVRİMCİ ÖZÜNE UYGUN MUDUR?

Yapılan müzik genel olarak durgun. Bunu en çarpıcı olarak 'Akın var...' nakarat kısmında görebiliriz. Girişte sadece söz olarak söylenen.

"Ölenler
döğüşerek öldüler;
güneşe gömüldüler.
Vaktimiz yok onların matemini tutmaya."

bölümü anlam olarak daha geri olduğu halde 'Akın var...' bölümünü bastırıyor. Çünkü müzikte hareket yani zıtların birliği ve çatışması yok. Patlama noktası olan nakarat bölümünde bunların özellikle bulunması gerekirdi.

Zıtların birliği meselesi sadece nakarat bölümü için değil aynı zamanda şiirin bütünü için geçerli. Nakarat bölümü şiirin patlama noktası olduğu halde, müziğin patlama noktası değil. Nakaratın anlamına uygun olarak müzikte de bir patlama noktası olmasının iyi bir örneği Enternasyonal Marşı'dır. Müzik 'enternasyonal' kelimesinde bir volkan gibi patlar. 'Akın var. bölümü geleceğe olan inancı ifade etmektedir. Anlam olarak, şiirin (son bölüm hariç) en parlak bölümüdür. Fakat müzikte bunu göremiyoruz. Nakarat müziği, sözlerde 'zaptedeceğiz' kelimesine rastlayan bölüm haricinde diğer kıtalardan daha karanlık. 'Zaptedeceğiz' bölümü müziğin bütünü açısından baktığımız zaman nota olarak en tiz bölüm. Fakat bu onun bir patlama noktası olması için yeterli değil. Her volkan belli bir zemin üstünde adım adım yükselir. Hiç bir volkanın yerden iğne gibi çıktığı görülmemiştir. Enternasyonal Marşı'ndaki o patlamayı müziğin bütünü hazırlıyor. Buna Enternasyonal'ın toplu şekilde söylenildiğini gören herkes tanık olmuştur. Söylerken; Enternasyonal' sözü o kadar çok istenir ki, nakaratın birinci tekrarının unutulduğu olur. Çünkü parçanın bütünü o patlamayı istetmekte ve hazırlamaktadır. Güneşi İçenlerin Türküsünün müziğinde tepeyle taban arasındaki bu zıtlık ve aynı zamanda birlik yok. Bundan dolayı parça, başlangıcından kısa bir süre sonra monotonlaşıyor ve anlamını yitiriyor.

Parçanın notasını incelediğimizde de görebileceğimiz gibi, müzik cümleleri ve cümlecikleri kısa kısa. Birbirlerinden kopuk kopuk. Buna karşılık suslar nispeten uzun. Ayrıca, nakarat bölümünde, her cümleciğin sonunda karar notasına dönülmüş. Diğerlerinin yanında tali de olsa, bütün bunlar da müziği olumsuz yönde etkiliyor ve monotonlaştırıyor.

Şiirde 'Toprak bakır...' kısmı, daha önce var olan 'nakarat-ara bölüm' şeklindeki yapıyı bozuyor. Nakarat bölününü de aşıyor. Fakat, müzikte, bu yok. Tabii, o zaman şiirin sarsıcılığı azalıyor. Bu bölümün üzerine tekrar 'Akın var...'a geçilmesi, şiirin adım adım ilerleyen ve 'Haykır güneşi içenlerin türküsünü' diye patlayan biçimini bozuyor. Şiirin bu yapısı okuyucuyu mücadeleye katılmaya zorlayan bir biçim. Oysa Yeni Dünya'nın 'Akın var...' bölümünü tekrar tekrar söylemesi ve yavaş yavaş söndürmesi, şiirin sarsıcı etkisini azaltıyor. Sanki dinleyicinin dışında bir olay, başlıyor büyüyor ve sönüyor. Oysa şiir ve şiirin biçimi okuyucunun dışında başlayan bir olayı onunla yüz yüze getiriyor. Okuyucuyu bu olaya katılmaya, mücadeleye atılmaya çağırıyor.

Özetlersek "Güneşi İçenlerin Türküsü'nün müziği kişiyi sarsmıyor. Oysa şiir insanları sarsmak için yazılmış. Şiirin devrimci özü ile müziğin özü arasında bir uyum yok. Müzik şiirin devrimci özünü, biçim olarak da sarsıcılığını kaybetmesine yol açıyor. Bundan dolayı, sözleri devrimci bir şiirden alınmış olmasına rağmen, Güneşi İçenlerin Türküsü devrimci bir müzik parçası değildir.

PARÇANIN SÖZLERİ

Yeni Dünya parçayı yaparken söz olarak şiirin bütünü almamış. Müziklenirken, her şiir satırı satırına alınacak şeklinde bir kanun yok. Fakat seçilen bölümler şiirin anlatmak istediğini, en azından iyi bir şekilde yansıtmalıdır. Aralarında bir anlam bütünlüğü olmalıdır. Oysa parçanın sözlerine baktığımızda genel bir paramparçalık ve anlam olarak ta koptukluk görüyoruz. Örneğin, 'İş topraktan ateşten doğduk' mısrasıyla başlayan kıta, parçanın bütünü içinde havada kalmış. Şiir, Nazım Hikmet'in şiiriyle ilişkisini o kadar kaybediyor ki Yeni Dünya, Nazım Hikmet'in "Haykır güneşi içenlerin türküsünü" mısrası yerine kendi kendine 'Haykır işçi köylü devrimi türküsünü' demek zorunda kalıyor. Şiire adını veren 'Güneşi İçenlerin Türküsü' sözü dahi değiştiriliyor.

Sözler, şiir bir bütün olarak değerlendirilmeden, keskin bir anlayışla seçilmiş.

Sonuç olarak yeni Dünya'nın yaptığı müziğin, Şiirin devrimci özünü yansıtmadığını söyleyebiliriz.

NECDET KALAY: "Bu iş, ustalık, çıraklık işi, sabır işi"

Esat Tekand

-Sanat yaşamınızı kısaca özetler misiniz?

-Ticari ilimleri bitirdim. Yüksek öğrenimim sırasında bir fabrikada çalışıyordum. Resim yapmak için zorlukla zaman bulabiliyordum. İlk "yüz" çalışmalarım o döneme rastlar. Üretim içinde insanları yakından izlemeğe başladım. Daha sonra güney-doğuya gittim. Bir madende çalışıyordum. Yörükleri inceledim çevrede. Hayatlarını yakından izleyebiliyordum. Yörükler böyle yerleşti resimlerime.

-Hayatınızı resim yaparak sürdürmekte güçlük çektiğiniz, başka işlerde çalışmak zorunda kaldığınız bu dönem çok sürdü mü?

-Oldukça... Birgün "Ne olacaksa olsun, ya batarız ya çıkarız" deyip, resimden, sadece resimden kazanmağa karar verene kadar. O günden beri günde aşağı yukarı on saatlik bir çalışma içindeyim.

Otuz yıldır resim yapıyorum ve son on yıldır tam profesyonel bir çalışmanın içindeyim.

-Konuları ele alış tarzınızı, çalışmalarınızın içeriğini açıklar mısınız?

Resimlerim bir toplumsal dramın dile getirilmesidir. Yaşanmış, yaşanmakta olan bir dramın... İnsanların acılarını, cefakeşliklerini, sosyal ilişkilerini yansıttım. Plastik değerleri bir kenara itmeden yaptım bunu. Resmin biçimsel değerleri ifadeyi güçlendirir. Şimdi diyeceksiniz ki "yeterli mi varılan nokta?" Hiç de değil... Anlatabildiğim bir uslup tutturabilmiş olmama rağmen-sosyal hayatın bir kırıntısıdır.

-Otuz yıllık tecrübenize dayanarak genç kuşak ressamlarına bazı önerileriniz olsa gerek?

-Yoğun, sıkı bir çalışma gerekir. Dedim ya, günde en az on saat resim yapacaksın. Okuyacaksın, gezeceksin, görgünü arttıracaksın. Oturduğun yerde laf yarıştırarak olmaz bu iş. Yaşayarak öğreneceksin.

Teknik yetersizlik de ardından gelir. Alçak gönüllü ve sabırlı bir çalışma ancak bir yere getiriyor insanı, hem de kaç yıl sonra. Bir çok iş yaparsın, bir ikisi kalıcı olursa ne ala.

Şimdi bazı gençler var, araştırmıyorlar, hayat tecrübeleri yok, bir de kalıplara sokuyorlar kendilerini. Olmuyor tabii. Sunilik işi bozuyor. Reklam afişi gibi işler çıkıyor sonra. Devrimci resim yapıyorum diye kafasını cendereye sokamaz insan. Bu iş ustalık, çıraklık işi, sabır işi.

Bir şey daha ... Bugünkü Batı sanatı gözde büyütülüyor. Ayağımızı kendi toprağımıza basalım. Son derece zengin bir kültür hazinesine sahibiz. Bütünü ile alırsak bizde sanat çok eskiye gider. Halk kültürünü inceleyelim, anlayalım, sağlam bir ekol yaratabiliriz.

-Sanatçıların birliği ve geniş sanatçı kitlesinin ürünlerinin değerlendirilmesi için neler yapılabilir?

-Sanatçıların gerek kişisel, gerekse derneklerdeki ilişkileri iyi değil, oldukçakötü. İleride ne olur zaman gösterecek.

Diğer meseleye gelince; Birçok yarışma yapılıyor ve daha çok büyük isimler ödül alıyor. Şansları fazla genç insanların yanında. Oysa ödüllendirme genç sanatçıları teşvik unsuru olmalı. Yarışma jürilerinin seçimindeki saçmalıklar da ayrı bir konu tabii.

Üçüncü İzmir Turizm Fuarı 30 Martta açılacak

30 Mart'ta açılacak 3. İzmir Turizim Fuarında Dünya çocuklar Folklor şenliklerine katılacak Türkiye ekibi seçilecek.

İzmir Fuar ve Turizm Müdürü Hamdi Asena 3. İzmir Turizm Fuarının hazırlıklarına başlandığını açıkladı. Hamdi Asena fuar süresince ilk kez Türkiye Turizm Sempozyumunun düzenleneceğini, sempozyuma çok sayıda turizm uzmanı ve bilim adamının katılacağını ifade ederek "Bu sempozyumda Türkiye'nin turizm sorunları, potansiyeli ve 50'ye yakın bildiri tartışılacaktır" dedi.

8 Nisan'da kapanacak olan 3. İzmir Turizm Fuarı süresince, Turizm Bakanlığı Folklor ekipleri de gösteriler yapacak.

ÜSS ADAYI, BAŞUCU KİTABINIZ
GENEL YETENEK SINAV DENEMELERİ
377 sayfa 125 tl.
Ödemeli İsteme Adresi PK 83 Maltepe-ANKARA

ÜSS ADAYI, CAN SİMİDİN
1979 ÜNİVERSİTELERARASI SEÇME SINAVI na hazırlayıcı
GENEL YETENEK SINAV DENEMELERİ
AYLIK DERGİ
6 aylık abone: 100 Tl.
Abone ve Yazışma Adresi: P.K. 83. Maltepe/ANKARA

Türk müziği alanında yarışma düzenleniyor

Trabzon Liselerinden Yetişenler Derneği, son yıllarda hızlandırdığı sanat çalışmalarına Türk Musikisi dalını da kattı.

Trabzon Liselerinden Yetişenler Derneği yetkilileri, güzel sese sahip değerleri ortaya çıkarmak amacıyla Türk Musikisi dalında yarışma yapılacağını açıkladılar.

İsteyen herkesin yarışmaya katılabileceğini ve yarışmaların bayanlar ve erkekler kategorisinde yapılacağını belirten Trabzon Liselerinden Yetişenler Derneği Başkanı Sabahattin Kundupoğlu, "Her isteyen Trabzonlu yarışmamıza katılabilecektir. Müracaatların 8 Mart'a kadar yapılması gerekmektedir. 10 Mart'ta yapılacak olan Türk Musikisi Ses Yarışmamızda değerli isimlerin ortaya çıkacağına inanıyorum" dedi.

Bu yarışmada dereceye girecek olan genç sanatçılara büyük yarışmalara katılabilme olanağı tanınacağını da belirten Kundupoğlu, dereceye girenlerin derneklerince ödüllendirileceğini bildirdi.

1018 AMATÖR SPORCU, ECEVİT'E İHTAR VERDİ

● 1018 amatör sporcu, Ecevit'e verdikleri imzalı dilekçede Fikret Ünlü'nün görevden alınmasını kınayarak, Çakmur'un görevden alınmasını talep ettiler

ANKARA (THA)

Ankara bölgesine mensup 1018 amatör sporcu imzalı dilekçe ile Ecevit'e baş vurarak Fikret Ünlü'nün görevden alınmasını kınadılar ve Çakmur'un görevdan alınmasını istediler.

Başbakan Bülent Ecevit'e verilen dilekçede şu görüşler yer alıyor:

"Yıllardır toplum çıkarına ters işleyen spor yapımız içinde gerek hümet gerek parti programınızda yer alan görüşler bizleri umutlandırmıştı. Ancak Hükümetiniz kurulduktan sonra Gençlik ve Spor Bakanı olarak atanan Sayın Yüksel Çakmur bu umutları gerek eylemleri gerekse uygulamaları ile yok etmiştir.

En son olarak yıllardır özlemi duyulan nitelikte bir yönetici olarak Beden Terbiyesi Genel Müdürlüğüne getirilen Sayın Fikret Ünlü, Sayın Yüksel Çakmur tarafından, kendi gerici uygulamalarına uymadığı için görevdan alınmıştır. Bu anlamsız ve ters uygulama ile birçok başarılı spor yöneticisi'de toplu olarak istifa etmişlerdir. Gençlik ve Spor Bakanı Çakmur'un uygulamalarını şiddetle kınıyoruz.'

Dilekçeye imza atan Milli sporculardan bazıları şöyle: Veli Ballı, Muammer Yargülü, Afitap Şahin, Ayşe Özkol, Mehmet Tümkan, İsmail Karagöz, Musa Kalemoğlu, Mehmet Yıldırım, Bayram Şahin, Hürrem Turanlı, Alev Duygulu, Sefa Het, Deniz Ataç, Nurten Kara, Salih Mercan (Atletizm), Emin Bülbül, Serap Tokmen, Neslihan Desler, Murat Onyay (Eskrim) Tufan Bolat, Müslim Ertekin, Vahap Beser Köksal Özoğluöz, Esat Celik, Ali Çelik, Ali Sert, Recep Tatar (Boks), Mehmet Üstündağ, Kemal Başkır, Mehmet Gül, Ziya Suvar, Harun Akkava. M. Ziya Ayarslan (Halter) Seyit Aslan, Süleyman Gürsel, Hüseyin Çiçek, Haluk Koç (Güreş), Vedat Aras, Orahan Ataç, Oğuz Azkara, Ali Sayar, Hüseyin Karasu (Tenis). Sibel Erkoç, Salih Suveren, Zeki Dursun, Cengiz Günver, Ergun Koç (Jimnastik), Abdullah Yılmaz, Erhan Dursun, Muzaffer Selçuk Ersin Ayrıksa, Faruk Cingillioğlu (Kayak.)

Bu arada dilekçeye imza atanlar arasında çok sayıda spor Akademisi mezunları ve öğrencisi de bulunmaktadır. İmza kampanyasına katılan sporcular istekleri dikkate alınmadığı takdirde daha etkin bir eylem zinciri uygulayacaklarını belirttiler.

Bakan Çakmur

Aymer gen.

Gençlik ve Spor Bakanı Çakmur, Bursa'da soru yağmuruna tutuldu

BURSA (THA)

Gençlik ve Spor Bakanı Yüksel Çakmur, Türkiye-Cezayir Milli maçını izledikten sonra Bursa'da Amatör Kulüp Yöneticileri ve Basın Mensuplarının bulunduğu toplantıya katıldı ve soru yağmuruna tutuldu.

Çakmur, Beden Terbiyesi Genel Müdürü Ergun Aymergen ve Futbol Federasyonu Başkanı Cemal Saltık ile bakanlık görevlilerinin de bulunduğu toplantıda, Dernekler Yasası nın 40. maddesinin değiştirilerek amatör spor kulüplerine maddi yardım yapılması için Bakanlıkça bir yasa tasarısı hazırlandığını söyledi.

Bakan, kitle sporları ile Satranç · Federasyonlarının kurulmasından yana olduğunu ve önümüzdeki günlerde BTGM Danışma Kurulunda görüşüleceğini söyledi. Çakmur, "Sporda daima yansız yönetimi gözettik. Spora politika karıştırmamaya çalıştık. Spora politika karıştırılmaz, buna özen gösteriyoruz" dedi.

Bir basın mensubu ise, Bursa Bölgesinde itici güç yardımından yararlanacakları açıklamasına rağmen 10'un üzerinde güreşçinin 10 aydır tek kuruş almadıklarını, güreşçilerin bu durumdan yakındıklarını açıklamış, Beden Terbiyesi Genel Müdürlüğünün bu konuda basında haberler çıkmasına karşın olayla ilgilenmediğini söyledi.

Bir başka basın mensubu da Tofaşlı güreşçilerin seçmelere alınmasının "Antrenör Muharrem Atik'i yıpratmak" amacını taşıdığını ileri sürmüş, "12-13 yıldır Atik'e karşı aynı oyunlar tezgahlanıyor diye konuştu."

Gazetecilerin sorularını Beden Terbiyesi Genel Müdürü Ergun Aymergen cevapladı.

Aymergen şunları söyledi,

"Tofaş SAS Kulübü'nün bu konuda sessiz kalmasını saygıyla karşılıyorum. Çıkan çelişkili haberler üzerine Tofaş'lı güreşçilerin hangi nedenle ve kimler tarafından Milli Takım seçmelerine alınmadığını belirlemek, varsa suçluların cezalandırılması için soruşturma açtım.

Erman, Sayarı, Gürkan ve İskeçe, Milli Takımımızın Cezayir karşısındaki oyununu beğenmediler

ANKARA (THA)

Futbol Federasyonu eski Başkanlarından Sebahattin Erman, Güngör Sayarı, Sahir Gürkan ve Dr. İbrahim İskeçe Milli maçtan sonra görüşlerini söyle açıkladılar.

Sebahattin Erman: "Spor Bakanı Milli Takımın tek seçiciliğini yapmaya kalkışırsa sonuç böyle olur. Teknik adamları etki altında bırakarak açıklamalarda bulunmak şu veya bu bir daha Milli Takıma giremez şeklinde açıklamalar yapmak son derece hatalıdır. Milli Takımımız böyle giderse kimi yenecek merak ediyorum."

Güngör Sayarı Adıy Kadro'nun Cezayir maçına moralman iyi hazırlanmış olarak çıkmadığı görüşünü savundu.

İbrahim İskeçe: "Kadro'nun tecrübeli gol adamlarına ihtiyacı var. Önümüzdeki günlerde eksikliklerimizi gidermek ve kollektif futbol'a yönelici çalışmalar yapmak zorundayız. İlk kez Milli formayı giyen Erhan Ünal'a gelince takımımızın en iyisi olarak gösterilebilir"

Sahir Gürkan: "Cezayir maçını kaybettik. Ancak, Erhan Önal gibi bir yıldızı kazandık.

Bu yenilginin Malta ve B. Almanya maçları için ölçü olacağını sanmıyorum. Bugünkü futbol seviyemizi ortaya koyacak bir oyun oynamadık."

Çakmur'un Müsteşarı Çaplı, emekliliğini isteyecekmiş!

ANKARA (THA)

Gençlik ve Spor Bakanlığında bütün şimşekleri üzerine çeken Müsteşar Orhan Çaplı'nın önümüzdeki günlerde emekliliğini isteyip görevinden ayrılacağı öğrenildi.

Göreve geldiği günden bu yana son derece büyük eleştirilere uğrayan Müsteşar Orhan Çaplı'nın tutumu CHP grubundaki parlementerler arasında tepkilere yol açtığı bildirildi.

Son olarak Yurtlar Krediler Kurumunun Genel Kurulunda Bakan Yüksel Çakmur ile Yönetim Kurulu'nun toplanamaması üzerine tartışan Çaplı'nın görevdan ayrılmaya karar verdiği ileri sürüldü.

Basın ve Parlementerlerden sonra Bakan Çakmur'la da arası açılan Orhan Çaplı'nın emeklilik isteminin kabul edildiği öne sürülüyor.

Bisiklet Yarışları, Adana'da başlıyor

ANKARA (AA)

Federasyon Kupası Bisiklet Yarışları, Cumartesi günü Adana'da başlayacak ve iki gün sürecek.

Büyükler ve Gençler katagorilerindeki yarışmalar sonunda, 25 - 29 Mart tarihlerinde yapılacak 11. Akdeniz Turu'na katılacak Bisiklet Milli Takımımızı belirlevecek.

Olimpiyatlarda rüzgarla yarış, 100 m. 9.9 sn.

Olimpiyatların en hızlı adamı Himes 9.9'luk derecesini yaptığı yarışta

GÜL YENİCİ

Yıllardan beri yapılan Olimpiyatlarda yeni yeni branşlar ortaya çıkar ve madalyalar artmaya başlar. Ancak, bu olimpiyatlarda bir çok yetkilinin deyimiyle, atletizm gelenekselleşmiş ve olimpiyatların baş tacı olmuştur. Özellikle atletizmden 100 metre yarışı ile insanlar oldukça çok ilgilenir. Çünkü her zaman insanlar dünyanın en süratli insanlarını merak edip öğrenmek isterler.

NUANS FARKIYLA ÖLÇÜLÜYOR

Aynı zamanda 100 metre atletizmde derecenin en yavaş geliştiği branştır. Yarışmadaki sıralama en hassas ölçü aletleriyle yapılır. Çünkü hemen hemen olimpiyatlardaki yarışmada atletlerin kapasiteleri oldukça birbirlerine yakındır. Birinci, ikinci, üçüncü zaman zaman burun farkı, göğüs farkı gibi nüans farkıyla tespit edilir.

EN İYİ DERECE 9.9

Şimdiye kadar yapılan Olimpiyatlarınen hızlı adamı, 1968 Meksiko olimpiyatlarında 100 metreyi 9.9'da koşan Amerikalı Himes. Gerçi olimpiyatlar dışında bu derece 5-6 kez egale edildi ama Olimpiyatlarda bu derece yalnız bir kez koşuldu.

1972 Münih Olimpiyatlarında Sovyet Borzov birinci Taylor ikinci, Miller üçüncü oldu.

Her ne kadar bazı dereceler dürüst olmayan (doping, vb.) gibi yollardan elde edildiyse de, bu dereceler esas olarak insanların doğaya üstünlük kurmalarını ve doğa karşısında elde ettikleri başarıları gerçekçi bir biçimde ortaya koyar.

İKİ KEZ BİRİNCİ OLAN YOK

100 metrede Olimpiyatlarda yapılan derece 12.00 saniye ile Amerikalı Burke'ye ait. Burke'den bu yana yapılan olimpiyatlarda 18 kez 100 metre yarışı yapıldı. Bu yarışmalarda elde edilen dereceler ise şöyle bir gerçeği ortaya koyuyor. Olimpiyatlarda 100 metre erkekler yarışında şimdiye kadar iki kez birinci olan bir atlet yok Birinciler herOlimpiyatta değişiyor. Her Olimpiyatta birinci olanın değişmesi ise hiç bir atletin diğer atletlere oranla çok fazla bir üstünlük kuramadığını gösteriyor.

1968, 1972, 1976 yıllarında yapılan üç olimpiyattaki en iyi 100 metre derecesi Amerikalı Himes'e ait. Himes 9.9'luk derecesini 1968 Meksika Olimpiyatlarında elde etti. 1972 yılındaki derece ise 10.1 ile Sovyet Valeri Borzov'a ait. 1976'da elde edilen derece ise 10.06 ile Trinidadlı Clawford'un.

Önümüzdeki yıllarda yapılacak Olimpiyatlarda birçok uzman 9.9'un altına inilmesini imkansız görürken, bazı uzmanlar bu görüşe karşı çıkarak 9.9'un altına inileceğine kesin gözüyle bakıyorlar. Bakalım 9.9'un altına ne zaman inilecek. Bütün atletizm çevreleri bu zamanı merakla bekliyorlar.

1876'dan 1976'ya kadar yapılan olimpiyatlarda 100 metrede elde edilen dereceler şöyle:

1876 Burke USA 12.0
1900 Jarvis USA 10.8
1904 Hahn USA 11.0
1908 Walker SAF 10.8
1912 Craig USA 10.8
1920 Paddock USA 10.8
1924 Abrahams GBR 10.6
1928 Williams CAN 10.8
1932 Tolan USA 10.3
1936 Ovens USA 10.3
1948 Dillard USA 10.3
1952 Remigino USA 10.4
1956 Morrov USA 10.5
1960 Hary D 10.2
1964 Hayes USA 10.0
1968 Himes USA 9.9
1972 Borzov URS 10.1
1976 Crawford TRI 10.06

1976 Montreal Olimpiyatlarında Trinidadlı Clawford sürpriz yaptı ve bir çok ünlü rakibini arkada bıraktı.

SSK'nin 4 mutemedi soyuldu...

(Baştarafı 1. Sayfada) met, dispanser girişinde ayrı çantalar halinde getirdikleri paraları birleştirirken içeri giren silahlı 6 kişi tarafından tehdit edildi. Maskeli oldukları bildirilen soyguncular üç çantadaki 1 milyon 270 bin lirayı alarak kaçtılar. Soyguncuların 4. çantada bulunan 25 bin lirayı alamadıkları bildirildi.

Levent Etiler yolu kavşağındaki SSK dispanserinde gerçekleştirilen soygundan sonra silahlı kişiler 34 FC 110 plakalı ve Beşiktaş'tan çalındığı belirlenen kırmızı beyaz Volksvagen marka bir minibüsle Etiler yönüne kaçtılar. Emniyet Müdürlüğüne bağlı ekiplerin soyguncuları yakalamak için geniş önlemler aldıkları bildirildi.

● Güngören Gaziosmanpaşa Mahallesi Muallim Naci Sokak'ta bulunan bir ekmek fırınına gelen silahlı üç kişi personeli etkisiz duruma getirdiler ve kasada bulunan yaklaşık 35 bin lirayı alarak fabrikaya ait bir araba ile kaçtılar. Olayın polise bildirilmesi üzerine soyguncular Topkapı Cevizlibağ semtinde sıkıştırıldılar. Çıkan çatışmada Atasoy Dağlar adındaki soyguncu yakalandı. Diğer iki soyguncu ise paralarla birlikte kaçtı.

● İstanbul'da güvenlik kuvvetlerince dün sabaha karşı tüm öğrenci yurtlarında geniş çaplı bir arama yapıldı. Aramalarda 138 kişi gözaltına alındı.

Aramalarda bazı yurtlarda zincirli sopa, lobut, boş tabanca şarjörleri ve yasaklanmış yayınlar bulundu. Aramalar sırasında yurtlara kaydı bulunmayan, kimlik gösteremeyen ya da çeşitli nedenlerle, güvenlik kuvvetlerince aranan toplam 138 kişinin gözaltına alındığı bildirildi.

ANKARA'DA

İmar ve İskan Bakanlığı Planlama Genel Müdürlüğü kasası dün silahlı üç kişi tarafından soyulmak istendi.

Dün saat 10.30 sıralarında Bakanlığın arka kapısından içeri giren silahlı üç kişi, Ziya Kaya, Cezmi Tatar ve Enver Güngör adındaki mutemetleri silahla tehdit ettiler. Mutemetlerin bordroda meydana gelen bir hata üzerine bankadan paraları çekemediklerini söylemeleri üzerine soyguncular olay yerinden kaçtılar.

Yetkililer, gerçekleştirilemeyen soygunla ilgili olarak bazı ipuçlarının ele geçirildiğini belirttiler.

Bu arada İmar ve İskan Bakanı Ahmet Karaaslan olay yerine gelerek yetkililerden bilgi aldı.

İSKENDERUN'DA

İskenderun'da önceki gece üç dakika ara ile iki yere patlayıcı madde atıldı.

İlk patlama Yenişehir Mahallesi 35. Sokakta bulunan bir evde meydana geldi. Bir işçi ile iki öğrencinin kaldığı eve atılan patlayıcı madde, evin camlarının kırılmasına yolaçtı. Bu arada evin önünde bulunan bir otomobil de hasar gördü.

Olaydan üç dakika sonra da Çelik İş Sendikası bahçesinde bir patlama meydana geldi.

Patlamalardan sonra yapılan aramada Müslüm Akkılıç adındaki bir kişinin üzerinde bir tabanca bulundu.

MANİSA'DA

Mustafa Kemalpaşa Caddesinde bildiri dağıtan bir gruba, önce sözle ve daha sonra da taş atılması ile başlayan olayı önlemek için araya giren polislerden İskender Acer ile Naci Turp çeşitli yerlerinden yaralandılar. Olayda bir ekip otosunun camları kırıldı. Çatışma ile ilgili olarak Eskişehir Eğitim Enstitüsü öğrencisi Haşim Demircan ile Arkadaşı Adnan Delier gözaltına alındı.

ELSİBTAN'DA

Kümbet semtinde Hacıbağ adlı bir kişinin gecekondusunda yapılan aramada 20 dinamit lokumu, 4 tahrip kalıbı, 2 madeni patlayıcı madde, 40 metre saniyeli fitil bulundu. Olayla ilgili olarak ev sahibinin arandığı bildirildi.

İZMİR'DE

Uşak'ta geçen hafta ya adlı komandonun sınıfta bazı öğrencilere laf atması üzerine kavga çıktı. Kavgada öğrencilere sataşan komando başından yaralandı. Olayla ilgili olarak 4 kişi gözaltına alındı.

ANTALYA'DA

MHP Antalya Gençlik Kolu Sekreteri Arif Gürhan, Hapishane Caddesinde bir kişinin silahlı saldırısına uğradı. Saldırı sonucu Gürhan iki yerinden tabanca kurşunu ile ağır yaralandı.

DİYARBAKIR'DA

Ziya Gökalp Lisesinde önceki gün saat 12.00 sıralarında çıkan olayda Fikret Çelebi adındaki bir öğrenci tabanca kurşunu ile ağır yaralandı. Olay üzerine yapılan aramada lise tuvaletinde 3 tabanca bulundu. Arama sırasında Faruk Yılmaz, Alizar Çimen ve Hasan Güngör adındaki öğrenciler gözaltına alındı. Olaya adları karışan iki öğrencinin arandığı bildirildi

● Gazi Caddesinde bulunan Ünal Pastatanesine önceki gün saat 04.00 sıralarında patlayıcı madde atıldı.

Komando Mikdat Şimşek...

(Baştarafı 1. Sayfada) leştirildi.

Ankara'dan Adana'ya getirilen Mikdat Şimşek, Narlıca mahallesinde taranan kahvede suç ortakları İlhami Kayadelen ve Hüseyin Aras ile birlikte tatbikat yaptırıldı. Tatbikatta üç komando da suçlarını itiraf ettiler ve kahvehaneyi nasıl kurşunladıklarını ayrıntıları ile anlattılar. Mikdat Şimşek'le birlikte kahvehaneyi kurşunlayan iki komandonun da KTÜ'den mezun oldukları bildirildi.

Bilindiği gibi, Mikdat Şimşek bir süre önce Ankara'da yakalanmış ve aralarında KTÜ yardımcı profesörü Necdet Bulut'un da bulunduğu birçok kişiyi öldürdüğünü ve çeşitli yaralama ile saldırı olaylarına karıştığını itiraf etmişti.

Butto'nun...

(Baştarafı 1. Sayfada) lirttiler.

Butto'nun baş avukatı Yahya Bahtiyar, Yüksek Mahkemeden, kendisinin hastalığı nedeniyle duruşmanın Cumartesi gününe kadar ertelenmesini istemiş, bunun üzerine de mahkeme Bahtiyar'ın isteğini kabul etmişti.

Yüksek Mahkemenin daha önce 3'e karşı 4 oyla aldığı idam kararı Cumartesi gününden itibaren yeniden ele alınacak.

Gözlemciler, gerek ülke içinde gerekse uluslararası alanda Butto'nun affedilmesi yolunda yapılan girişimler sonucu mahkemenin ilk kararını dikkatli bir şekilde gözden geçirebileceğini belirtiyorlar.

KİSSİNGER 1976 YILINDA BUTTO'YU TEHDİT ETMİŞ

Ölüm cezasına çarptırılan Pakistan'ın eski Başbakanı Butto'nun oğlu Murtaza Butto, Londra'da Arapça olarak yayınlanan "El Düstur" dergisine verdiği bir demeçte, 1976 yılında ABD Dışişleri Bakanı Kissinger'in, Pakistan'ın Fransa'dan bir nükleer santral almaktan vazgeçmeyi kabul etmemesi üzerine babasını tehdit ettiğini açıkladı.

Murtaza Butto, Kissinger'in Zülfikar Ali Butto'ya "sizin korkunç bir örnek oluşturmanızı sağlayacağız" dediğini belirterek, Pakistan'ın Çin, Fransa ve diğer bazı ülkelere karşı izlediği siyasetin de ABD tarafından hoşnutsuzlukla karşılandığını söyledi.

Eski Başbakanın oğlu açıklamasını şöyle sürdürdü: "Bu olaylardan sonra, Amerikalılar dolarlarıyla rejime karşı silahlı bir muhalefet satın alma çabalarına giriştiler ve bu muhalefet yavaş yavaş ülkede bütün demokratik yaşamı felce uğratmayı başardı"

Murtaza Butto, "El Düstür" dergisine verdiği demeçte, Pakistan halkının Butto'nun affedilmesini istediğini söyledi ve babasının idamı halinde ülkede bir iç savaşın çıkabileceğini belirtti.

TELEVİZYON

18.30 HABERLER
18.55 MARCO
Çizgi film dizisinin 24. bölümünde annesinin Buenos Aires'ten ayrıldığını öğrenen Marco, kendisine yardımcı olacak birini ararken Peppino'nun Buenos Aires'e geldiğini öğrenir. Sonunda kukla tiyatrosunun yerini bulur.
19.00 DOĞA BELGESELİ (Hayvanların Bilinmeyen Yönleri)
TV'nin yeni belgesel dizisinin ilk bölümü "Öğrenme Düzeyleri" adını taşıyor. Bu bölümde öğrenme nedir, hayvanlar neler öğrenebilirler, her yaşayan canlı bir şey öğrenebilir mi? gibi soruların, yanıtları konu ediliyor.
19.30 ÖDÜL KAZANANLAR (Hemingway)
Dizinin bugün yayınlanacak üçüncü bölümünde, ünlü yazar ve ozan Ernest Hemingway'ın yaşam öyküsü anlatılıyor, "İhtiyar Adam ve Deniz" adlı romanını nasıl yazdığı konu ediliyor.
20.00 TÜRK SANAT MÜZİĞİ TOPLU PROGRAMI
20.30 HABERLER
21.15 MİNİK KONSER
21.20 AYIN FİLMLERİ
Programda Mart ayında yayınlanacak filmler, bölümler sunularak tanıtılıyor.
21.40 TV'DE SİNEMA (Üç Sır)
Yönetmenliğini Robert Wise'ın yaptığı, başrollerini Elenor Parker ve Ruth Roman'ın paylaştıkları bir ABD filmi. Konusu şöyle: Sierra'larda bir uçak kazası olur. Yalnızca küçük bir çocuk kurtulmuştur. Evlat edinilmiş olan çocuk dağda mahsur kalır. Aynı tarihte çocuğunu yuvaya bırakan üç anne olay yerine gelirler. Üçü de dağ başında kalan küçüğün kendi çocuğu olduğunu düşünmektedir.
23.20 PARADIDDLE SHOW
23.40 HABERLER

RADYO

TRT 1

05.00 Açılış, Program ve Kısa Haberler
05.05 Türküler, Şarkılar ve Oyun Havaları
06.00 Kısa Haberler
06.02 Günaydın
06.45 Kuran'ı Kerim Açıklaması ve Bir konuşma
16.25 Türküler
17.02 Akşama Doğru
18.00 Kısa Haberler
18.16 Laf Lafı Açar
20.15 Köy Dağarcığı
21.45 Türküler
22.02 T.B.M.M. Saati
23.00 HABERLER
01.00 Gece Yarısı

TRT 2

07.00 Açılış ve Program
07.02 Güne Başlarken
08.00 Sabah Konseri
09.00 Barok Müzik
10.30 Çeşitli Melodiler
11.00 Öğleye Doğru
21.00 Geçmişten Günümüze Müzik
21.45 Çeşitli Sololar
22.00 Gecenin Getirdikleri
23.00 Cuma Konseri
24.00 Gece ve Müzik
01.00 Program ve Kapanış

TRT 3

08.00 Açılış ve Program
08.02 Gün Başlıyor
09.00 Olayların İçinden
11.40 Beri Gel Barışalım
13.00 HABERLER
13.30 Olayların İçinden
14.30 Konser Saati
15.00 Şarkılar
15.20 Türküler Geçidi
20.00 HABERLER
21.45 Şarkılar
22.00 Caz Müziği
22.30 Beraber ve Solo Türküler
23.00 Müzikte Çağlar
23.30 HABERLER
23.35 Hafif Müzik
23.55 Program ve kapanış

Geçici Personel Sistemi ne zaman kaldırılacak?

DİE'DE SÜRESİ SONA EREN 600 ÇALIŞANIN İŞİNE SON VERİLDİ

ANKARA (ÖZEL) 1978 yılının çeşitli zamanlarında Devlet İstatistik Enstitüsünde alınan 600 geçici personelin işine son verildi. Geçici olarak işe alınan personelin süresi önceki gün dolmuştu. Geçici personelin hepsinin kadroya geçmek için sınava girdikleri 2-3 aydır ise sınav sonuçlarının belli olmadığı ve kaçının kadroya geçirileceğinin belli olmadığını bildirildi.

Çalışanların bir kısmının da yevmiyeli olarak işe alınacağı söylendiği halde bu konuda da kesin bir açıklama yapılmadı.

GEÇİCİ PERSONELİN TALEBİ

Geçici personel sistemi 1950'lerden beri uygulanıyor. 657 sayılı Devlet Memurları yasasına göre çalıştırıldıkları halde memurlara tanınan yan ödeme, yakacak yardımı, aile yardımı gibi haklardan yararlanamıyorlar. Üstelik asgari ücret üzerinden maaş alıyorlar ve ağır şartlarda çalıştırılıyorlar. Ayrıca işçi mi memur mu oldukları belli değil. Bir yandan 657 sayılı kanuna bağlı iken bir yandan da Sosyal Sigortalar Kurumuna bağlı bulunuyorlar.

Geçici personel bütün bunlara karşılık kadroya geçirilmelerini, memurların yararlandıkları bütün sosyal ve ekonomik haklardan yararlandırılmalarını istiyorlar. Geçici personelin statülerinin de kesinlik kazanmasını ve bu uygulamanın sona ermesini talep ediyorlar

Türkeş, Sıkıyönetim hakimleri...

(Baştarafı 1. Sayfada) vırlardan kaçınılmasını istiyoruz'' dedi.

Bilindiği gibi, Genelkurmay Başkanı Kenan Evren önceki günkü demecinde "Sıkıyönetim Komutanlarının çok yumuşak bir tutum izlediklerini öne sürenlerin amacı bu komutanlıkları gayri kanuni yollara sürerek, sanık ve hükümlülere işkence yapmayı, zamanlı zamansız aramalarla vatandaşı huzursuz etmeyi telkin etmek ise aldanmaktadırlar" demişti.

"NEDEN BAZI HAKİMLER YİNE GÖREVLENDİRİLDİ?"

MHP Genel Başkanı dünkü demecinde, Genelkurmay Başkanının sıkıyönetim hakimleri ile ilgili açıklamalarına da cevap vererek, "daha önceki dönemlerde görev almış hakim ve savcıların bu defa görevlendirilmemesi idarenin takdirine kalmış bir tutumdur. Ancak daha evvel sıkıyönetim mahkemelerinde görev ifa etmiş kişilerin bir kısmı bu prensibe rağmen yine görevlendirilmişse o vakit bunların tercih sebebinin açıkça ortaya konulması lazımdır" dedi.

Türkeş, demecinde, Sıkıyönetim Askeri Mahkemelerinde görev alacak olan hakim ve savcıların listelerinin Milli Savunma Bakanı, CHP Genel Sekreter Yardımcısı ve bir başka kişinin müdahalesi ile üç defa geri çevrildiği yolundaki iddialarını tekrarladı.

EŞGÜDÜM İLE KOORDİNASYON BAŞKANLIĞI AYNI ŞEYLER GİBİ Mİ GÖSTERİLMEK İSTENİYOR?"

Türkeş, Genelkurmay Başkanının Eşgüdüm konusundaki açıklamalarıyla ilgili olarak da şöyle dedi:

"Bugüne kadar Genelkurmay müessesesinin ve Sıkıyönetim Komutanlarının uygulamaları hiç bir tenkide maruz kalmadığı halde Genel kurmay'daki Koordinasyon Başkanlığı'nın neden gündeme getirildiğini izah etmek mümkün değildir. Eşgüdümle Genelkurmay'daki Koordinasyon Başkanlığı aynı şeyler gibi gösterilmek isteniyorsa, o vakit bu kuruluşun başkanının kim olduğu açıklanmalıdır?"

Türkeş, bölücülüğün sıkıyönetimin ilan sebebi dışında tutulmasını da eleştirdiği demecinde, "Ayrıca 442 Rus roketatarının bulunduğu illerde bile sıkıyönetim ilan edilmemek suretiyle iktidarın konuya yanlış yaklaşımı bir kere daha zuhur etmiştir" dedi.

Demirel: "Hükümet, Genelkurmay...

(Baştarafı 1. Sayfada) melere, tenkitlere cevap vermeyip Sayın Genelkurmay Başkanını cevap vermeye mecbur bırakması, üzerinde durulması gereken önemli bir konudur" dedi.

Adalet Partisi Başkanlık Divanı, Genelkurmay Başkanı Kenan Evren'in 27 Şubat 1979 akşamı radyo ve televizyonda yayınlanan demeci ile sıkıyönetim konusu ve son gelişmeleri değerlendirdi.

Başkanlık Divanı toplantısından sonra bir açıklama yapan Demirel, Hükümetin Silahlı Kuvvetlerin nüfuzunu kendi aczini ve kusurunu örtmek için kullanmaya kalkıştığını iddia ederek şöyle dedi:

"26 Aralık 1978 tarihinde ilan edilen sıkıyönetimin Milli Güvenlik Kurulundan kaçırıldığı bir gerçektir.

"Biz sıkıyönetimin başarısızlığını değil, başarısını istiyoruz. Bu başarının işkenceye başvurmadan, kanunları adalet ve hakkaniyete dayanarak uygulamak suretiyle sağlanmasını istiyoruz. Biz işkence değil, sıkıyönetimin kanun hakimiyetini sağlamasını istiyoruz. Şayet bir başarısızlık varsa bunu onun için dile getiriyoruz."

SIKIYÖNETİM HAKİMLERİ

"1971-73 dönemindeki sıkıyönetim idaresinde görev almış hakimlere, savcılara sırf o dönemde görev yaptıkları için yeniden görev verilmemesini kınıyoruz. Halen Silahlı Kuvvetlerin kadrosunda bulunan hakim ve savcılar görev yapmakla suç mu işlemişlerdir."

EŞGÜDÜM

Demirel, Başbakanlığa bağlı "Eşgüdüm" Dairesi diye bir şey olmadığı görüşünü tekrarlayarak, "Ne Sıkıyönetim Kanununda, ne de başka bir yerde bu mevcut değildir" dedi.

Hükümetin sıkıyönetimi sulandırmak için Eşgüdüm Dairesi"ni kurduğunu ileri süren Demirel, açıklamasını şöyle sürdürdü:

"Hükümet Başkanı böyle bir yola müracaat etmekle kendi taraftarlarına Sıkıyönetim Kanununun uygulanmasına ambargo koyduğunu göstermiştir.

"SIKINTILARIN KÖKÜNDE BÖLÜCÜLÜK VE KOMÜNİZM VAR"

Türkiye'nin, bugün içinde bulunduğu sıkıntıların kökünde yatan fitne, devletçe bilinmektedir. Gerek 1971-73 döneminde gerekse ondan evvel ve ondan sonra cereyan eden olayların kökünde bölücülük, yıkıcılık, Türkiye Cumhuriyeti'nin yerine bir komünist rejim kurmak hevesleri vardır."

Demirel daha sonra Cumhurbaşkanı Fahri Korutürk'ün 2 Şubat tarihli demeceğine değinerek Cumhurbaşkanı'nın "bölücülere karşı ortak tavır istediğini" de savundu ve "Sayın Genelkurmay Başkanı ise çeşitli zamanlarda bölücülük tehlikeleri üzerinde durmuştur" dedi. Demirel bölücülüğün sıkıyönetime görev olarak verilmediğini, bu yüzden de sıkıyönetimin görev yapmakta güçlük çektiğini iddia etti.

2,5 milyar ...

(Baştarafı 1. Sayfada) 2,5 milyarın nasıl duman olduğunu görmek için şu rakamları yorumlamak yeterli:

İstanbul Trafik Şube Müdürlüğü'nden aldığımız bilgiye göre 1979 yılının Ocak ayında yapılan bir istatistikle, İstanbul'da bir gün içinde trafiğe çıkan 289.667 otonun 180.720'sinin özel araç olduğu saptanmış. Yüzbinlerce İstanbulluyu taşıyan belediye otobüsü, dolmuş ve hatta taksilerin toplamından kat kat fazla bir özel araç enflasyonu. Normal benzinin satış fiyatları üzerinden yapılacak bir hesaplamayla, bir özel aracın günde km. başına 120 kuruş yaktığı kolayca bulunur. Günde ortalama 30 km. yol kadeden ve normal benzin kullanan 180.720 araç, yirmidört saat içinde 7 milyon liraya yaklaşan bir benzin sarfiyatına yolaçar. Bu rakamın yıllık bilançosu ise 2,5 milyar liraya ulaşır.

Süper benzin kullanımı, hemen tamamı ithalata dayalı yedek parça tüketimini, genel amortismanı, yol tahribatını bir yana bırakarak ulaşılan rakamdır 2,5 milyar. Üzerine bu faktörlerin eklenmesi ile sadece İstanbul'da, sadece özel araç kullanımından doğan döviz kaybını düşünmek sadece iktisatçılar açısından değil tüm bir ulus açısından zorunlu olmaktadır.

Dış borçlarımızın ertelenmesi ve taze para temini için çaba harcayanların üzerine daha da dikkatle düşünmeleri gereken bir gerçek: 2,5 milyar lira duman oluyor!

AP Manisa Senatörü Tunakan öldü

ANKARA (AA) Manisa AP Senatörü Ruhi Tunakan, dün sabaha karşı geçirdiği bir kalp krizi sonunda öldü.

2 Haziran 1968'de Manisa'dan senatör seçilen Tunakan'ın ölümü ile AP'nin Senato'daki sayısı 63'e indi.

Köy-Koop'ta tasfiyeler başladı

(Baştarafı 1. Sayfada) Genel Başkanlığına seçildi.

Yönetim Kurulu toplantısında Tuncer Ergüler, Selahattin Kök, Genel Başkan Yardımcılığına ve Murahhas üyeliklere Sinan Avşaroğlu ve Nurettin Elmakulu da Genel Başkan Yardımcılıklarına getirildiler.

Yönetim Kurulu Genel Müdür Gürmen Kökden'in elindeki yetkileri de aldı ve Genel Müdür hakkında "Genel Kurulda politika yaptığı" gerekçesiyle müfettiş heyetine tahkikat açma görevini verdi. Yönetim Kurulu'nun Gürmen Kökden hakkında tahkikat açma görevini teftiş heyetine verilmesinin Köy-Koop ana sözleşmesine aykırı olduğu belirtildi.

Yönetimde çoğunluğu elinde bulunduran Nedim Tarhan ve TKP taraftarlarının diğer bir kararı da Köy-Koop merkez binasında faaliyetini sürdüren Ankara Birliği'nin, bu binadan çıkarılması oldu. TKP'ye karşı olan Hadi İlbaş, Mustafa Pala ve Ethem Beydoğan alınan kararların tümüne muhalefet şerhi koydular.

Yapılan ilk Yönetim Kurulu toplantısında ayrıca Köy-Koop içinde tasfiye kararları alındı. İlk tasfiye kararı İstanbul Birliği Başkanı Cemal Temelli'nin Bölge Temsilciliği görevinden alınması oldu. Yönetim Kurulu Cemal Temelli'nin yerine Edirne Birliği Başkanı TKP'li Cevdet Kocaman'ı Trakya ve İstanbul Bölge Temsilciliğine getirdi. Önemli görevlere TKP'liler ve onlara yakın olanlar getirilirken seçimlerde TKP listesini destekleyen CHP İzmir Milletvekili Mahmut Türkmenoğlu ve Hatay Senatörü Ziya Gökalp Mülayim'e de görev verilmedi.

Li Sien-nien: "İhtar harekatının sınırına yaklaşıyoruz"

(Baştarafı 1. Sayfada) hakkında bazı açıklamalar yaptı.

Li Sien-nien, iki hafta önce başlayan harekatın Vietnam'a büyük darbeler indirdiğini açıkladı. Birçok Vietnam tümeninin ve temel birliklerinin savaş dışı bırakıldığını belirten Başbakan Yardımcısı, Çin birliklerinin birçok kent ve bölgeyi ele geçirdiğini bildirdi.

İhtar harekatının amacının, Vietnam'ın provokasyonlarını durdurmak olduğunu hatırlatan Li Sien-nien, açıklamasını şöyle tamamladı: "Eğer Çin birlikleri çekildikten sonra Vietnam yine kışkırtmalarını sürdürürse, Çin tekrar saldırıya geçecektir".

Bir gazetecinin sorusunu yanıtlayan Çin Başbakan Yardımcısı ihtar harekatının sınırlı olduğunu hatırlattı ve "Bu sınıra yaklaşıyoruz" dedi.

DENG SİAO-PİNG

Çin Halk Cumhuriyeti Başbakan Yardımcısı Deng Siao-ping de Pekin'de Amerikalı gazetecilere verdiği bir demeçte, Sovyetler Birliği Vietnam'a yardım için Çin'e saldırmaya kalkarsa, Çin'in onlara da karşı koymaya hazır olduğunu söyledi. Vietnam'ın Küba gibi davranmasına müsade edemeyeceklerini belirten Deng Siao-ping, daha sonra şöyle dedi: "Bize ne Küba'nın Afrika'da, Orta Doğu'da ve diğer yerlerde kabadayılık etmesine ne de Asya'nın Küba'sının Laos'ta, Kamboçya'da, Çin'in sınırlarında kabadayılık etmesine tahammül edemeyiz. Sanırım dünya halkları da buna tahammül etmeyecektir." Asya'nın Küba'sının ve Batı'nın Küba'sının arkalarındaki, sözde büyük destek yüzünden cesaret aldığını belirten Deng Siao-ping, bazılarının bu iki ülke ne kadar kötü şeyler yapsa da onlara karşı koymaya cesaret edemediğini söyledi.

VİETNAM BİRLİKLERİ HANOİ'YE DOĞRU ÇEKİLİYOR

Bangkok'taki iyi haber alan kaynaklar, Çin birliklerinin Vietnam'ın Lang Son kenti yöresinde savaşı sürdürdüklerini bildiriyorlar. Lang Son'a 8 kilometre uzaklıktaki Dong Dang kenti de daha önce Çin askerlerinin denetimine geçmişti. Batılı ajanslar, Vietnam askerlerinin başkent Hanoi'ye doğru geri çekildiklerini haber verdi.

Öte yandan Hanoi radyosu, Vietnam birliklerinin savaş dışı bıraktığını öne sürdüğü Çinli asker sayısında bir azalma kaydedildi. Savaşın ilk günlerinde binler ve onbinlerce Çinlinin öldürüldüğünü öne süren Hanoi radyosu, son iki günlük bilançosunda ölü sayısında 500'ü aşamadı. Ancak hatırlanacağı üzere, batılı ajanslar, Hanoi radyosunun verdiği sayıların gerçekleri yansıtmaktan çok, kendi askeri kuvvetlerine moral sağlamak amacıyla verildiğini kaydetmişlerdi.

Bu arada, Vietnam'ın Tokyo Büyükelçisi Nguyen Giap, Çin'in yeni bir harekata hazırlandığını söyledi. Büyükelçi, Çin'in görüşme önerisini bir kez daha reddederken, yeni ve büyük bir harekat başladığı zaman Vietnam'ın da karşı saldırıya geçeceğini ileri sürdü.

ABD MALİYE BAKANI'NIN TEMASLARI

Çin Halk Cumhuriyetini ziyaret etmekte olan ABD Maliye Bakanı Michael Blumenthal, Çin Başbakanı Hua Guo-feng ile görüştü.

Görüşmeden sonra resmi bir açıklama yapılmamasına rağmen Blumenthal, gazetecilerin sorularına cevap verirken, "Çin yöneticileri, Vietnam savaşının sınırlı olduğu konusunda bana güvence verdiler. Bu tutumu ben de Washington'a bildireceğim" dedi.

Amerikan AP ajansı, Blumenthal'in Hua Guo-feng ile görüşmesinden önce 45 dakika bekletildiğini belirterek, bu durumu Çin'in ABD'ye karşı hoşnutsuzluğunun bir ifadesi olarak yorumladı. Bilindiği gibi ABD, Çin'in ihtar harekatını doğrudan kınamamış, ancak bölgede barışın sağlanması için Vietnam'ın Kamboçya'dan, Çin'in de Vietnam'dan derhal geri çekilmesini istemişti.

Maliye Bakanı Blumenthal, dün Pekin'deki ABD Büyükelçiliğinin açılış töreninde hazır bulundu. Blumenthal, Çin'in Vietnam'a karşı sürdürdüğü karşı-saldırı harekatı ile ABD-Çin ilişkilerinin bir ilgisi olmadığı şeklindeki ABD görüşünü tekrarladı.

KREMLİN ABD'Yİ YENİDEN KINADI

Sovyet resmi TASS ajansı, ABD Maliye Bakanı Blumenthal'in Çin'e yaptığı geziyi ve Carter'in Çin saldırısını kınamamasını eleştiren bir makale yayınladı. Yorumda, "Başkan Carter Çin'in Vietnam istilasını kınamaya hiç niyetli görünmüyor" denilmekte, ABD'nin saldırganla saldırıya uğrayanı aynı şekilde ele aldığı öne sürülüyor.

BİRLEŞMİŞ MİLLETLER ÇÖZÜM ARIYOR

Birleşmiş Milletler Güvenlik Konseyi, Vietnam'ın Kamboçya'yı işgal etmesi öte yandan da Çin'in Vietnam'a karşı sürdürdüğü ihtar harekatından sonra Hindiçin'de meydana gelen gelişmeleri ele almak için çalışmalarını sürdürüyor.

Güvenlik konseyinde dönem başkanlığı yapan Kuveyt delegesi Yakup Bişara, Güney Doğu Asya'da barışın sağlanması için harcanan çabalardan umutsuz olduğunu belirtti. Bişara, sunulacak olan her hangi bir karar tasarısının Sovyet vetosu ile karşılaşmasından endişe duyduğunu açıkladı. Ancak bu engele rağmen, yeni bir karar tasarısı sunulması için çalışmaların sürmesi gerektiğine işaret eden Güvenlik Konseyi dönem başkanı, toplantının uzun zaman sürebileceğini açıkladı.

DEMOKRATİK KAMBOÇYA TEMSİLCİSİNİN KONUŞMASI

Güvenlik Konseyinin son oturumunda Demokratik Kamboçya hükümetinin temsilcisi Thiounn Prastih söz aldı.

Kamboçya'nın eskiden Vietnam'a ve Vietkong savaşlarına büyük yardımlar sağladığını hatırlatan temsilci, "Hanoi makamları bize teşekkür edeceklerine nankörlük ettiler" dedi. Vietnam egemenliğinde bir Hindiçin Federasyonu kurmak amacıyla Vietnam'ın Kamboçya'yı uyutmak istediğini söyleyen Prastih, Vietnam yanlısı Heng Samrin'i "haydutların uşağı olan haydutbaşı" olarak niteledi.

1. sayıda:
TİKP Merkez Komitesi Bildirisi:
Türkiye Halkını ve Hükümetini, Anayurdunu Savunan Kamboçya Halkını Desteklemeye ve Saldırganları Mahkum Etmeye Çağırıyoruz!
Mustafa Kemal Çamkıran
Faşizm: Emperyalizmin En Saldırgan Güçlerinin Zırhlı Yumruğu
Petrol, Orta Doğu ve Sovyet Sosyal-Emperyalizmi
Enver Hoca'nın Brejnev'e Özeleştirisi
Mao Zedung'un SEÇME ESERLER'inin V. Cildinde:
Halk içindeki Çelişmeler Üzerine
TİKP Parti Meclisi Bildirisi:
Rusya ve MHP'nin Kışkırttığı Gerici İç Savaşa Karşı Birleşelim!
TİKP Partı Meclisinin, bütün Parti Örgütlerine Genelgesi
TİKP Merkez Komitesi Başkanı ve Üyeleri 141. ve 312. Maddelerden Yargılandılar
BAYİLERDE

İran'ın Ankara Büyükelçiliği görevlilerinden Dr. Şükrai ile...

(Baştarafı 1. Sayfada) meyni'ye sadakat bildirdiği halde Şah'a karşı olan İranlıların kurdukları Devrimci Komite ile sürtüşmesi sürüyor.

Sürtüşmenin nedenleri arasında, Ankara'daki elçilikle görevli olan İhasan Sabri Çağlayangil'in damadı Dr. Şükrai ile Muhammed Metin'in SAVAK'la işbirliği yaptığı hakkında elde belge olduğu halde bunlar hakkında işlem yapması ve bunların çeşitli yollardan Türk uyruğuna geçmek için çaba sarfetmesine izin vermesi gösteriliyor.

Bilindiği gibi yurtsever İranlıların oluşturdukları devrimci Komite bir süre önce elçilik alanı içindeki SAVAK merkezini basmış ve Türkiye'deki SAVAK ajanları ve elçilikle SAVAK ajanı olarak çalışan veya onlarla işbirliği yapan görevliler hakkında ele geçirdiği bilgeleri yeni İran hükümetine göndermişti.

Elçilik görevini yürütmekte olan Perviz Muayyet'in Devrimci Komite ile İran'da kurulan yeni hükümet arasında bağlantı kurmayı reddetmesi ve SAVAK'la ilişkileri olduğu belirlenen kişiler hakkında herhangi bir girişimde bulunmaması üzerine Devrimci Komite İran'a iki temsilci göndererek Ankara'daki durumu yeni hükümete duyurmuştu.

İran Dışişleri Bakanı Sencabi'nin kendisine iletilen belgeler için Ankara'daki İranlıların kurdukları Devrimci Komiteye teşekkürlerini gönderdiği, halen evine çekilmiş durumdaki Muayyet'in de yenielçi gelene kadar Ankara'daki İranlılara, özellikle öğrencilere iyi muamele etmesi için telgraf çektiği öğrenildi.

Yeni hükümete bağlılığını bildirmiş olan Muayyet'in ise Homeyni'ye bağlılıklarını bildirmiş bulunan fakat SAVAK'la işbirliği yaptıkları belgelenen elçilikte görevli Dr. Şükrai ve Muhammet Metin'in Türk uyruğuna kabul edilerek kendilerini kurtarmalarına, Ankara'da faaliyet gösteren diğer SAVAK ajanlarının serbest dolaşmalarına izin verdiği bildiriliyor.

Muayyet'in bir yandan da Devrimci Komite'nin Türk basınına yaptığı açıklamaları incelediği söyleniyor. Muayyet'in amacının İran'daki Halk Devriminin devrimin birinci aşamasında olduğunu söylemeleri noktasından hareket ederek İran Devrimci Komitesi üyelerini komünistlikle suçlamak ve böylece yeni İran iktidarının gözünden düşürmek olduğu söyleniyor.

ABD'ye kaçtığı bildirilmiş olan SAVAK Türkiye Başkanı Humayun Mansur'un ise kaçmadığı, Ankara'da saklanmakta olduğu bildiriliyor.

Türkiye İşçi Köylü Partisi
EGE BİRLİK GECESİ
Konuşma: **Doğu Perinçek**
(TİKP Başkanı)
Aşık İhsani
Nedret - Sinem Bacı
Devrimci Koro - Halk Oyunları
Şiirler
Yer: Kapalı Spor Salonu
Gün: 3 Mart, saat: 20.00
Davetiyeler: TİKP Denizli İl Örgütü
Selçuk Cad. Kapalı Çarşı No: 48

Ecevit, Türkiye'nin ekonomisini...

(Baştarafı 1. Sayfada) larının yükseldiğine değinen Ecevit, böyle bir ortamda petrol bunalımının bir darboğaza neden olduğunu öne sürdü.

Türkiye'nin kendi ekonomisine çeki düzen vermesinin kaçınılmaz bir duruma deldiğini de belirten Ecevit, bu aşamada dünya ekonomisinin de ciddi bir bunalımın başlangıcında olduğunu söyledi. Başbakan Ecevit, Türkiye'nin zaman kaybetmeden köklü tasarruf önlemleri almak ve bazı fedakarlık isteyen politikaları benimsemek zorunda olduğunu ifade etti. Ecevit bu fedakarlıkların Türkiye'nin gelişme potansiyelini değerlendirecek ve Türkiye'yi daha hızlı sanayileşme atılımı için gerekli aşamaya ulaştıracak nitelikte olması gerektiğini savundu.

MECLIS VE SENATO, 21 MARTA KADAR TATİLE GİRDİ

ANKARA (AA) Millet Meclisi Genel Kurulu çoğunluk olmadığı için toplanamadı. Meclis, 21 Mart 1979 Çarşamba gününe kadar tatile girdi.

Cumhuriyet Senatosu Genel Kurulunun dünkü birleşiminde Dilekçe Karma Komisyonunun hazırladığı bir rapor ele alındı. Ancak ilgili bakan bulunmadığı için görüşülmesi ertelendi.

Birleşimi yöneten Başkanvekili Cengizhan Yorulmaz, salonda çoğunluğun bulunmadığı kanısına varıldığı gerekçesi ile yaptırdığı yoklamada, çoğunluğun olmadığı saptandı. Yorulmaz, 21 Mart 1979 Çarşamba günü saat 15.00'de toplanılacağını bildirerek birleşimi kapattı.

KAYIP— Nüfus cüzdanımı kaybettim. Hükümsüzdür.
İdil ÇANBEK

KAYIP— THY Aprona giriş kartımı kaybettim.
Enver ÖNDER

KAYIP — Nüfus Hüviyet Cüzdanımı kaybettim. Hükümsüzdür.
SEYFETTİN ÖNDER ALPDOĞAN

Aydınlık
BAYAŞ Basın-Yayın A.Ş. adına sahibi:
FERİT İLSEVER

Yazı İşleri Müdürü: MEHMET ATABERK
Haber ve Makalelerden Sorumlu Müdür: S. AYDOĞAN BUYUKÖZDEN
Müessese Müdürü: O. GÜRHAN ERTÜR
Dizgi: Aydınlık Ofset Tesisleri
Baskı: İst. GÜNTUR
Dağıtım: GAMEDA

MERKEZ BÜRO: İSTANBUL Nuruosmaniye Cad. 3/3 Cağaloğlu
Yazı İşleri Tel: 26 52 44
İdare Tel: 26 54 37

ANKARA BÜROSU: Meşrutiyet Cad. 32/8, Kızılay, Tel: 25 38 69
İZMİR BÜROSU: Özgüler İşhanı, 452. Sok. 25/3, Konak Tel: 13 10 90, 25 25 54
ADANA BÜROSU: Atatürk Cad. 113. Sok. Seler İş Hanı, Kat: 3, No: 16, Tel: 17 49..

YURT DIŞI BÜROLARI:
ALMANYA: Hohenstaufen Str.4, 6 Frankfurt M/1, Tel: 0611/74 70 38
FRANSA: 11 rue Jean de Beauvais 75005 Paris, Tel: 03 34 602
BELÇİKA: 188, rue Josaphat 1030 Bruxelles, Tel: 00322 - 215 40 60
İSVEÇ: Luntmakargatan 58, 11358 Stockholm, Tel: 30 56 39
HOLLANDA: Bildstr. 53 Utrecht, Tel: 31 47 61
İSVİÇRE: Ch. des Cotes 1, 1020 Renens (V.D.) Lozan

ABONE ÜCRETLERİ

Yurt içi		Yurt Dışı	
108 TL	(3 Aylık)	30 DM	(1 Aylık)
320 TL	(3 Aylık)	90 DM	(3 Aylık)
645 TL	(6 Aylık)	160 DM	(6 Aylık)
1290 TL	(1 Yıllık)	310 DM	(Yıllık)

İLAN TARİFESİ

2.4.6. sayfalar	(Santimi)	250 lira
3.5.7. sayfalar	(Santimi)	300 lira
Yazı ilanı	(Santimi)	100 lira
" (Yayın Sayfasında)		30 lira
Doğum, Evlenme Ölüm	(5 Santim)	350 lira
Küçük İlanlar	(Kelimesi)	5 lira

22340 — 341

②

L'EXPRESS Dergisi Başyönetmeni
Jean François Revel:

FKP, her zaman Moskova'nın dış politikasına mutlak bir sadakat gösterdi

Jean François Revel

Dış Haberler Servisi

Fransa radyosu 24 Şubat günü "L'Express" dergisi başyönetmeni Jean François Revel ile "Fransa'daki Sovyet bankasının sırları" kitabı üzerine bir söyleşi yaptı.

Söyleşinin tam metnini aşağıda yayınlıyoruz. Başlık, arabaşlıklar ve dipnotlar tarafımızdan konulmuştur.

- **Belgelerin gerçeklik derecesi açıktır. Şimdiye kadar kimse, bu belgeleri yalanlamadı**
- **Rusya, bölünmüş bir Avrupa istiyor**
- **Moskova istediği zaman FKP'nin bütün paralarını kesebilir**
- **FKP denetiminde çalışan bütün memurların maaşı, Sovyet bankası aracılığı ile ödenir**
- **FKP'nin Moskova'dan uzaklaşması, sadece sözden ibarettir**
- **FKP, Kamboçya'ya ve Çin'e karşı aynı Moskova gibi Vietnam'ı destekliyor**
- **Carillo'nun İspanyol "Komünist" Partisi bile Moskova'dan yardım alıyor**
- **Nixon, Tanaka, Leone gibi devlet adamları gizli yardımlar aldıkları için, işlerinden oldular**

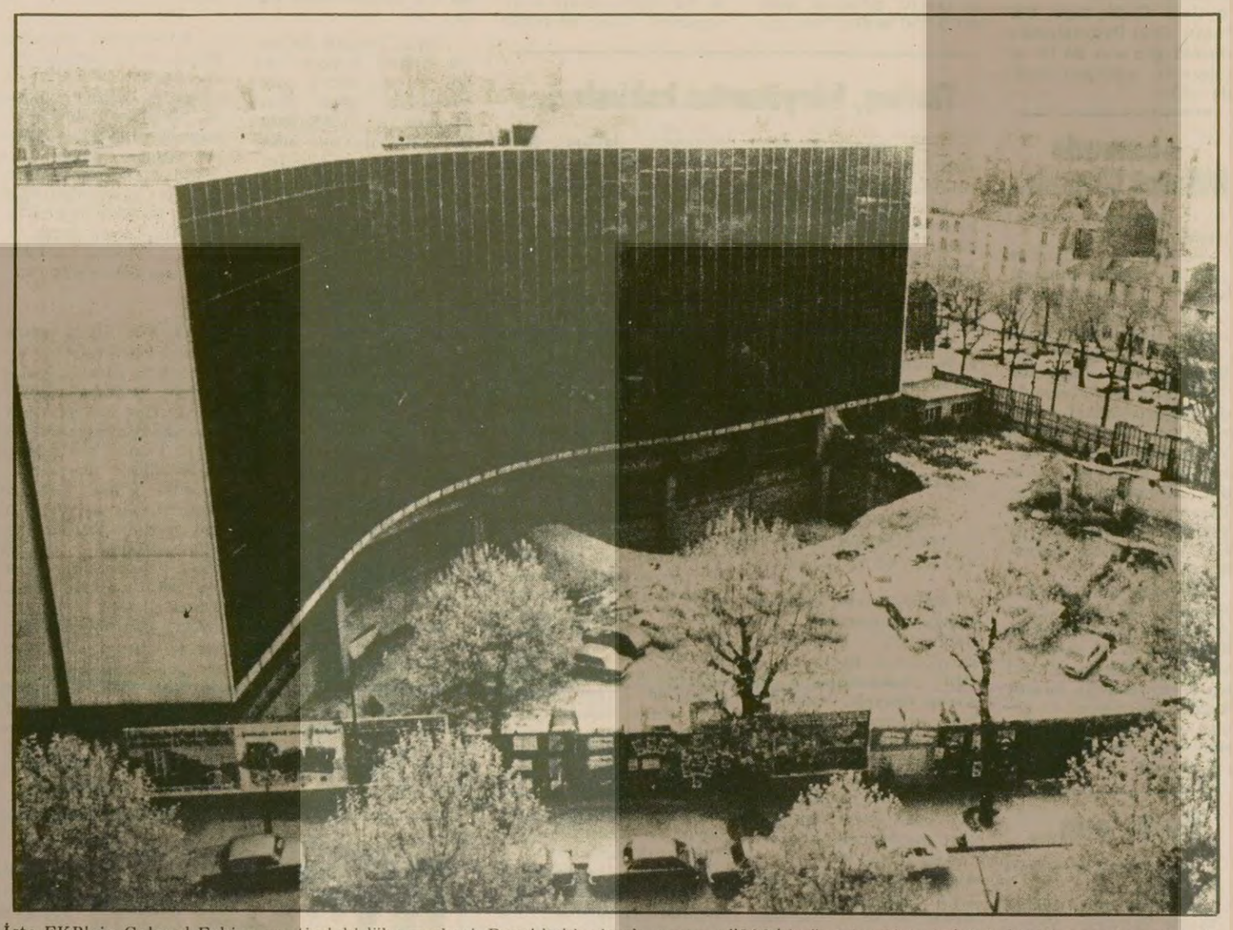
İşte FKP'nin Colonel Fabien semtindeki lüks merkezi. Ravel haklı olarak soruyor: "200 bin üyenin aidatıyla böyle bir bina nasıl yapılır veş-letilir.

Sayın Jean François Revel, Fransa'nın en büyük politik aktüalite dergisi olan "L'Express"in baş yönetmenisiniz. Bu haftaki sayınızda, yakında kitap olarak çıkacak bir belgenin bölümlerini yayınladınız: "Bir Sovyet bankasının Fransa'daki gizli yanları". Siz de aynı sayıdaki başyazınızda, Jean Montaldo'nun bu kitabını ele aldınız. Belgeler, Fransız Komünist Partisinin (FKP) Paris'teki bir Sovyet devlet bankası ile çok önemli bağları, mali ilişkileri olduğunu kanıtlıyor.

Size soracağım ilk soru, yani sizi böyle bir belgeyi yayınlamaya iten neden olarak, bu belgelerin gerçeklik derecesidir

Hiç kimse belgeleri yalanlamadı

-Belgelerin gerçeklik derecesi açıktır. Zaten FKP'nin denetlediği sendikaların, Partinin yayınevinin Sovyetler Birliği ile malı ilişkiler içinde olduğu uzun zamandır genel olarak biliniyordu. Ancak biz bu sefer bu ilişkileri kanıtlayan belgeleri yayınladık. Bunlar ilk defa yayınlanmaktadır. Belgelerin fotokopilerini sağlama olanağına sahip olduk. Böylece şimdiye kadar yerleşmiş bir genel kanı olarak kalan fikirler belgelerle kesin olarak ispatlandı.

Bu belgeleri neden mi yayınladık? Bildiğiniz gibi gazetecilik olayında aktüaliteyi kollamak ve bunu kaydetmek gerekir. Geçtiğimiz yılın Ekim ayında bu belge yığınının varlığından haberdar olduğum zaman, bu belgelerin doğruluğunu ve yayınlanması gerektiğini düşündüm. Zaten belgelerin doğruluğu şimdiye kadar kimse tarafından yalanlanmadı. FKP ve Sovyet bankası bu konularda bazı açıklamalarda bulundular, ama belgelerin gerçekliğini asla yalanlamadılar. Gazetecilik mesleği, içinde yaşadığımız, rezil, berbat, demokratik ve çoğulcu kapitalist sistemde belgelerin en geniş okur kitlesine gitmesini gerektiriyor. Benim yaptığım da işte budur.

-Yayınlanan belgeler çok önemlidir. Çünkü belgeler FKP'nin Sovyetler Birliği'nden yüklü miktarda para yardımı aldığını, yayınları için büyük bir mali yardım sağladığını kanıtlıyor. FKP'nin Fransa renkli sosyalizme büründüğü ve Avrupa'nın birliğine muhalefet ettiği bir dönemde bu belgeler daha da önem kazanmıyor mu? Sizin bu konudaki görüşünüz nedir?

Rusya bölünmüş bir Avrupa istiyor

J.F.Revel: Evet katılıyorum. FKP bu aralar Avrupa'nın birliğine ve genel seçimlerle Avrupa parlamentosunun kuruluşuna karşı hiddetli bir kampanya sürdürüyor. Belgeleri bu çerçeve içinde ele almak gerekir. Sovyetler Birliği'nin Avrupa'nın birliğini engellemekteki çıkarını görmek çok kolaydır. Çünkü Sovyetler Birliği hamiliğini Batı Avrupa'ya kadar genişletmek istiyor. Rusya'nın bu emeli de Avrupa bölük pörçük olarak kaldıkça daha kolay gerçekleşecek.

Sovyetler Birliği'nin doğrudan doğruya veya dolaylı olarak FKP'yi mali olarak finanse etmesi meselesinde bir başka önemli sorun var. O da, Sovyetler'in FKP'nin maliyesi üzerinde bir denetim uygulamasıdır. Çünkü CGT (1) Parti, yayınevi, sendikanın, işyeri komitelerinin bütün paraları zorunlu olarak Sovyet bankasında açılan hesaplara yatırılmaktadır. Üstelik bu banka öyle gelişi güzel bir Sovyet bankası değildir. Sovyetler Birliği'nin devlet bankasıdır. Zaten bu banka Fransız resmi kayıtlarına da "Yabancı denetimindeki banka" olarak geçmiştir.

Paraların bu bankaya yatırılma zorunluluğu şu anlama gelmektedir: Sovyet yöneticileri, FKP'nin mali durumundan her an haberdardırlar. "Humanite" gazetesinde, "Humanite-Dimanche" veya "France Nouvelle" (2) dergisinde çalışan gazetecinin maaşı bile bu banka aracılığı ile ödenir. Böylece Sovyetler'in mali konularda en küçük ayrıntıdan bile haberleri vardır.

Belgelerin kanıtladığı, Sovyetler'in FKP'yi mali olarak desteklediği gibi, onu denetim altına aldığıdır.

-İlginç bir mesele daha var. FKP'nin gazeteleri kısıtlı sayıda satış yaparken Sovyetler Birliği FKP basınına mali yardım yapıyor. Bu arada da FKP, değiştiğini söylüyor. Yani 1950'lerin Ortodoksluğundan (bağnazlığından) ayrıldığını açıklıyor ve Avrupa komünizmi taraftarı olarak görünüyor. Peki, böyle bir durumda FKP'nin gazeteleri Partinin Moskova'dan uzaklaştığını yazarken Sovyetler'in FKP'yi mali olarak desteklemesi nasıl açıklanır?

Avrupa'da Moskova "komünizmi"...

J.F.Revel: FKP'nin Moskova'dan uzaklaşması sadece sözden ibarettir. Eyleme gelince FKP hâlâ Moskova'ya bağlıdır.

FKP'nin saymanını düşünün. Bay George Cosnat. İşte FKP'nin bütün hesapları onun adına yatırılmaktadır. FKP'nin saymanı 30 yıldır değişmemiştir. Hep Bay Cosnat mali sorumlu olmuştur. Cosnat, FKP içinde Sovyetler'in adamı olarak bilinir. Kasayı yöneten Cosnat'tır. Yani iktidar onun elindedir. Cosnat Genel Sekreterden (Georges Marchais'ten) bile daha yetkilidir.

FKP belki ifade özgürlüğü konusunda bazı tavizler verebilir. (3) Ama bu konuda da fazla ileri gitmez. Dikkat ederseniz, Avrupa komünizminin moda olduğu dönemlerde bile FKP Sovyetler Birliği'nin dış politikasını savunmaktan bir adım olsun geri kalmamıştır. Son olarak Vietnam meselesinde gördük. FKP, Vietnam'ın Kamboçya'yı istila etmesini inanılmaz bir propaganda ile destekledi. Ben, Kamboçya'daki rejimin başkalarına tavsiye edilmesinden yana değilim. Ne olursa olsun, Vietnam'ın eylemi uluslararası hukuka göre bir sınır ihlalidir. Bugün de, FKP, Çin'e karşı da tamamen Vietnam'ın yanındadır. FKP, Vietnamlı mültecilere yapılan yardıma da karşı çıktı. Vietnam'da durumun nazik olduğunu, mültecilerin eğitim göremedikleri için bu hale geldiğini, filan falan... öne sürdü. Polisario (4) konusunda olsun, Afrika'daki Kübalılar konusunda olsun ve diğer konularda FKP her zaman Moskova'nın dış politikasına mutlak bir sadakat gösterdi.

Tabi Paris'teki Sovyet bankasının hesaplarını şöyle bir karıştırdığınızda bütün bu tutumların nedenini anlarsınız.

-Evet yani, Sovyetler Birliği Fransa'daki bankası sayesinde, Kuzey Avrupa Bankası sayesinde, FKP'nin musluğunu istediği zaman açabilir veya kapayabilir. Öyle mi?

Değirmenin suyu

J.F.Revel: Evet.

Bakın size bir şey söyleyeyim. FKP bugün 600 bin üyesi olduğunu iddia ediyor. Gerçekte ise 400 bin üyesi vardır. Bu 400 bin üyeden aidatını ödeyen sadece 200 bindir. (5) Bu çok küçük bir sayıdır. Ve bu kadar aidatla, FKP'nin Colonel Fabien'deki muhteşem binası, (Parti merkezi) 54 bin basın ve çok az satan "Humanite" gazetesini kotarmak mümkün değildir. "France Nouvelle", "Humanite Dimanche", Club Diderot, (6) ' "Humanite Bayramını" da saymıyorum. Nasıl olur da bu kadar aidatla bu kadar büyük ticari işler yapılır?

Kesin olan şudur ki, FKP, Sovyet bankasının desteği olmadan bugünkü düzenini sürdüremez. Biz doğrudan sübvansiyon konusunda bir şey yazmadık. Bizim kanıtladığımız Sovyet bankasının mali katkısı, ve kredi kolaylığıdır ki, bunlar da pek öyle küçümsenecek miktarlar değildir. Bankada istediğiniz kadar para çekebileceğiniz bir hesabınız oldu mu işler son derece kolaylaşır. Ama eğer musluk kesilirse, bir-iki günde bütün faaliyetinizi durdurmak zorunda kalırsınız.

-Başka partilerin de bankalardan yardım aldığı şeklinde bir gerekçe var. Belki de bazıları bunu öne sürmüşlerdir.

Uluslararası dayanışmanın en son aşaması

J.F.Revel: Benim bu konuda bir itirazım yok. Zaten köşemde de yazdım. Böyle durumlar ortaya çıktığı zaman ağır bir şekilde cezalandırılmalıdır.

Nixon'un da kaynağı belli olmayan seçim propagandası gelirleri yüzünden Amerikan devlet başkanlığından uzaklaştırıldığını unutmayalım. Japonya'da Bay Tanaka, İtalya'da Bay Leone de aynı nedenlerle görevlerini terkettiler.

Ben hiç bir partinin yozlaşmadığını ve bankalardan gizli mali destek almadığını söylemiyorum. Ancak hiç bir parti FKP kadar bir yabancı bankaya veya Lockheedgibi çokuluslu bir şirkete değil de yabancı bir devlete, böylesine örgütlü, düzenli ve sürekli bir şekilde bağlanmamıştır. Onun denetimi altına girmemiştir.

Aslında Batı Avrupa'nın diğer komünist partilerinde de durum farklı değildir. İspanyol Komünist Partisi bile Sovyetler'den mali destek almaktadır. Sosyalist "El Pais" gazetesi geçenlerde bunu açıkladı ve İspanyol Komünist Partisinin 1 Martta yapılacak genel seçimler için Moskova'dan para aldığını yazdı.

-Bu belgeler FKP'nin demokratikleşme gelişimine ağır bir darbe vurabilir mi?

Sovyet tehlikesi ve demokrasi

J.F. Revel: FKP'nin demokratikleşmesi onun son iki yıl içindeki eylemleri ile ölçülebilir. FKP bu dönemde güçlü bir muhalefet yaratabilmek için elinden geleni yaptı. Ama onu da başaramadı. Amerikan emperyalizmine karşı bir kampanya açtı. Tabi Sovyet tehlikesi onlar için sadece bir şakadır.

-Sayın J.F.Revel, açıklamalarınız için size teşükkür ederim.

DIPNOTLAR

(1) CGT: Genel Emek Konfederasyonu. FKP'nin denetimindeki sendika konfederasyonu. CGT Genel Sekreteri Seguy aynı zamanda FKP Merkez Komitesi Siyasi Büro üyesidir.

(2) "L'Humanite'" (İnsanlık) FKP'nin günlük yayın organı. "L'Humanite'-Dimanche' (Pazar-İnsanlık) FKP'nin haftalık aktüalite dergisi. "France Nouvelle" (Yeni Fransa): FKP Merkez Komitesinin haftalık teorik dergisi.

(3) Burada kastedilen, Merkez Komitesinin siyasetine muhalefet eden bazı FKP üyelerine, Parti gazetelerinde yazı yazma özgürlüğünün tanınmasıdır. Ancak muhalifler arasında da ayrım yapılmakta ve "yumuşak muhaliflere" sütunlar açılmaktadır. Rusya'ya karşı çıkan J. Ellenstein görüşlerini başka gazetelerde yazmaktadır.

(4) Polisario: Fas, Fransa ve Moritanya'yı baş düşman alan Batı Sahra ve Rio "Halk Kurtuluş Cephesi". Polisario'yu esas olarak Cezayir, FKP ve Moskova destekliyor.

(5) FKP'ye üye olmak için gazetede veya bildirilerde yayınlanan bir kuponu doldurmak yeterlidir. Aidat ödemek ve hücre toplantılarına katılmak denetlenmemektedir.

(6) Club Diderot: FKP'ye bağlı yayınevi. Bunun yanında Partinin esas yayınevi "Editons Sociales'dir. (Toplumsal Yayınlar) Moskova'da basılan "Edition du Progres" (İlerleme Yayınları) da Fransızca birçok kitap basmakta ve Fransa'da FKP tarafından satılmaktadır.

BİTTİ

L'Humanite gazetesinin başyönetmeni Rene Andrieu, Siyasi büro üyesi Roland Leroy ve Genel Sekreter Marchais... Üçü de "Kuzey Avrupa Ticaret Bankasının eski ve imtiyazlı müşterisi

Paris'te Haussmann bulvarının 77 numaralı binası... Fransa'nın başkentinde Sovyetlerin mali merkezi... Binanın bütün camları kurşun geçirmez.

Berlinguer, Carillo ve Marchais elele. Avrupa Komünistlerinin birliği.