BELGELER VE OLAYLARLA
49 grup

BİLİNMEYEN "SOL"

Mitingler, yürüyüşler, korsan eylemler, soygunlar, işgaller, ölümle biten çatışmalar... Kendine sol diyen grupların faaliyetleri ...
SOLUN SAHTESİ, GERÇEĞİ

5 Marttan itibaren
Aydınlık'ta

Aydınlık

Kuruluş yılı: 1921
Kurucusu: ŞEFİK HÜSNÜ

BÜTÜN ÜLKELERİN İŞÇİLERİ VE EZİLEN HALKLAR, BİRLEŞİN!

ÇARŞAMBA
28
ŞUBAT 1979
350 KURUŞ

Hükümet, "istikrar önlemleri" paketini açıklıyor

Sıra vergi ve zamlara geldi

Bir yıl içindeki fiyat artışları:

1978 Ocak-1979 Ocak

Gıda maddelerindeki artış oranı	% 49,6
Sanayi maddelerindeki artış oranı	% 73
Yakacak maddelerindeki artış oranı	% 199

HABER MERKEZİ

Ticaret Bakanlığı tarafından yayınlanan toptan eşya ve geçinme indeksleri rakamlarına göre 1978 Aralık ayından 1979 Ocak ayı sonuna kadar bir yıl içinde genel fiyat artışının yüzde 49,6 olduğu belirlendi. Fiyat artışlarında rekor yüzde 199'luk bir oranla yakacak maddelerinde. Ocak ayı içindeki fiyat artışı ortalaması ise yüzde 4,7.

5.Sayfamızda

ÖNLEM PAKETİ DÖRT NOKTADA TOPLANIYOR:

1-Döviz girişini artırma

2-Zamlarla KİT zararlarını azaltma

3-Petrol tüketiminde kısıtlama ve zam

4-Genel fiyat artışlarının sınırlandırılması,

- Meclis 6 Marttan itibaren tatile giriyor
- Gelir vergisi teklifi, tatilden sonra ele alınacak

ANKARA(ÖZEL)

1979 Mali Yılı Bütçe tasarısının tümü, dün Millet Meclisi Genel Kurulunda onaylanarak kabul edildi. CHP ve bağımsız üyeler tasarının lehinde oy kullanırken, muhalefet partileri bütçe için red oyu verdi.

Bütçenin geçmesinden sonra hükümetin "İktisadi kurtuluş programı" ya da "istikrar önlemleri paketi" olarak adlandırdığı önlemleri bugünlerde açıklaması bekleniyor.

Önlem paketinin esas olarak dört maddeden oluşması bekleniyor. Programın ana hatları şöyle:

1-DÖVİZ GİRİŞİNİ ARTIRACAK ÖNLEMLER

Hükümet, gerek Acil Yadım Fonu gerekse yabancı bankalarla yaptığı temaslarda karşılaştığı "IMF ile Anlaşma" bara-

(Devamı sa.7, sü.5'de)

1979 Bütçesi Meclisteonaylandı

Korutürk: "Adil ve hakça bir ekonomik düzen kurulmadıkça, yumuşama ve silahsızlanma yeterli olmayacaktır"

- Cumhurbaşkanı üçüncü kabul resmini Ankara'daki yabancı diplomatlara verdi

ANKARA (ÖZEL)

Cumhurbaşkanı Fahri Korutürk ile eşi her yıl düzenlemekte oldukları kabul resimlerinden üçüncüsünü bu yıl Ankara'daki diplomatik heyetlerin başkanlarına verdiler. Dün yapılan toplantıda bir konuşma yapan Cumhurbaşkanı Fahri Korutürk, dünyadaki gelişmelerle ilgili görüşlerini açıkladı. Korutürk, "Daha adil ve hakça bir ekonomik düzen kurulmadıkça yumuşama ve silahsızlanma çabalarının istikrarlı bir uluslararası düzen yaratılmasına yeterli olmayacağı açıktır. Yoksa halen sağlam ve dokunulmaz sayılan sosyal ve siyasal yapılar da ekonomik ve sosyal yapıların ağırlığı ve baskısı altında günün birinde yıkılabilir" dedi.

Cumhurbaşkanı konuşmasında dünyadaki durumu özetlerken şunları söyledi:

"Uluslararası durum siyasal, ekonomik ve askeri gerginliklere sahne olmaya devam etmektedir. Başlıca gerginlik ve uyuşmazlık noktaları var-

(Devamı sa.7, sü.4'de)

Kamboçya Halk Ordusu Vietnam'a ağır kayıplar verdiriyor

DIŞ HABERLER SERVİSİ

Demokratik Kamboçya Başbakanı Pol Pot'a bağlı kuvvetlerin, geçen hafta ülkenin her yanında süren çatışmalarda 1000 kadar Vietnamlı askeri savaş dışı bıraktığı açıklandı.

Demokratik Kamboçya'nın sesi Radyosu Pazartesi günkü yayınında ülkenin ikinci büyük kenti olan Battambang'

(Devamı Sa. 7 Sü. 10'da)

Deng Siao-ping: "Vietnam'ın Kamboçya'yı işgali ile Çin'in harekatı arasında bağ kurulmamalıdır"

- Çin, Vietnam'ı tekrar görüşmeye çağırdı

DIŞ HABERLER SERVİSİ

Çin Halk Cumhuriyeti Başbakan Yardımcısı Deng Siao-ping, Vietnam'ın Kamboçya'yı işgal etmesi ile Çin'in kendi sınırlarını savunmak için bir karşı-harekata girişmesinin avrı ayrı mese-

(Devamı sa.7, sü.7'de)

Karsu'nun oğlunu kaçıran MİT görevlilerinin isimleri belirlendi

ANKARA (ÖZEL)

CHP Erzincan Milletvekili Nurettin Karsu'nun oğlunu kaçırdığı bildirilen MİT'çilerin isimleri belirlendi. Nurettin Karsu, Başbakanlık bütçesinin görüşülmesi

(Devamı Sa. 7 Sü. 8'de)

Genelkurmay Başkanı: "Hükümlülere işkence yapmayı, zamanlı zamansız aramalarla vatandaşı huzursuz etmeyi, telkin etmek isteyenler aldanmaktadır"

Evren: "Sıkıyönetim komutanlarının yumuşak tutum izlediklerini söyleyenler, Komutanlıkları kanunsuz yollara itmek istiyor"

- Kenan Evren, muhalefetin Sıkıyönetim hakimleri konusundaki iddialarının da gerçek dışı olduğunu söyledi

ANKARA (AA)

Genelkurmay Başkanı Orgeneral Kenan Evren, dün yaptığı açıklamada, sıkıyönetim komutanlıklarının faaliyetleri ile ilgili iddiaları cevaplandırarak, bunların dayanaktan yoksun suçlamalar olduğunu söyledi.

Evren, "Sıkıyönetim Komutanlarının çok yumuşak bir tutum izledikleri ve henüz anarşinin kökenine inmedikleri iddiasını öne sürenlerin amacı, bu komutanlıkları gayri kanuni yollara sürerek, sanık ve hükümlülere işkence yapmayı, zamanlı zamansız aramalarla va-

(Devamı Sa. 7, Sü. 3'te)

Köy-Koop içindeki çatışma sürüyor

Köy-Koop Genel Kurulunda oylar yeniden sayılıyor

ANKARA(ÖZEL)

Köy-Koop'un 6. Genel Kurulunun Pazar günü tamamlanmasına rağmen 3,5 milyon kadar üretici köylüyü bir çatı altında toplayan bu örgüt içindeki çalkantılar sona ermedi.

Köy-Koop içinde Hadi İlbaş etrafında topla-

(Devamı sa.7, sü.7'de)

ankara havası

Köy-Koop'un başına gelenler

Nuri Çolakoğlu

Köy-Koop Genel Kurulunda garip bir manzara vardı. Bir tarafta Hadi İlbaş'ın etrafında toplanan CHP'li kooperatifçiler, öte yanda ise

(Devamı sa.7, sü.7'de)

İstanbul'da polis 'dur' ihtarına uymayan iki kişiyi öldürdü

İSTANBUL (ÖZEL)

İstanbul'da polisin "dur" ihtarına uymadıkları bildirilen bir hırsız ile bir müzisyen öldürüldü.

Şaşkınbakkal civarında devriye gezmekte olan bir ekip arabası 34 E 9558 plakalı otomobilin içindeki iki kişiden şüphelenerek durmaları için ihtar etti. Otomobildekilerin durmaması üzerine ekip otosundakiler araca ateş acarak lastiklerini patlattılar. Lastiklerinin patlaması üzerine duvara çarpan otomobile ateş eden polis memuru Mustafa Kırıcı arabayı kullanan 22 yaşındaki Veysi Kemal Aras'ın ağır ya-

(Devamı sa.7, sü.8'de)

Şimşek, Trabzon olayları sırasında birçok eyleme karışmış

Prof. Necdet Bulut'un katili

Mikdat Şimşek 7 kişiyi öldürdüğünü itiraf etti

- Mikdat Şimşek Ferhat Tüysüz ve Enver Tortaş'la birlikte çalışıyor
- Mikdat Şimşek daha önce de Mikdat Şentürk sahte adıyla İstanbul'da 38 gün tutuklu kalmış
- Birçok cinayetin faili faşist, Altındağ Ülkü Ocakları Gençlik Lokalinin çay ocağında çalışmış

Geniş haber 4. sayfada

Mikdat Şimşek'in Ferhat Tüysüz ve Enver Tortaş'la birlikte çalıştığı saptandı.

Şimşek'in işlediği cinayetler ve suçları

1- 26 Kasımda Trabzon'da Karadeniz Teknik Üniversitesi yardımcı profesörlerinden Necdet Bulut'u öldürdü.

2- Trabzon'da 27 Aralıkta Mete Vural'ı öldürdü ve kardeşi Sungur Alptekin Vural'ı yaraladı.

3- 29 Kasımda Trabzon'da Amatör Sanat Sevenler Derneği önünde Rıza Özen'i yaraladı.

4- Ankara'da 27 Kasımda Yener Demirel'i öldürdü.

5- 26 Ekimde Ankara'da bulunan Çiğdem Kitabevine patlayıcı madde attı ve Abidin Paşa'da bir evi kurşunladı.

6- Adana'da 15 Şubatta dört kişinin öldüğü 2 kişinin ağır yaralandığı çoğu sol görüşlü kişilerin devam ettiği kahveyi taradı.

7- İstanbul'da 1977 yılında Ümraniye semtinde sol görüşlü gruba mensup öğrenciler üzerine ateş açtı ve iki kişi yaralandı. Aynı yıl içinde Sultanahmet Meydanı civarında Zeki Bük adlı öğrenciyi öldürdü.

8- Karadeniz Ereğlisi Araplı Bucağında 1978 Haziranında sol görüşlü öğrenci Tamer Aday'ı yaraladı.

9- Altındağ MHP Gençlik lokalinde çay ocağında çalıştığı sırada kendisini yaraladı.

Kahramanmaraş olaylarıyla ilgili 581 kişi tutuklandı

HABER MERKEZİ

Adana, Kahramanmaraş, Gaziantep ve Urfa İlleri Sıkıyönetim Komutanlığı Kahramanmaraş olaylarıyla ilgili olarak 581 kişinin tutuklandığını açıkladı. Yapılan açıklamaya göre, olaylarla ilgisi görülen 1181 sanık hakkında soruşturma açıldı. Bu sanıklardan 815'i gözaltına alındı bunlardan da 581'i sıkıyönetim askeri mahkemesince tutuklandılar.

Bu arada bu davanın soruşturmasının tamamlandığı ve yakında duruşmaların başlayacağı belirtildi.

KONYA'DA

Konya kent merkezinde orta ve yüksek okul öğrencileri arasındaki olayların sürdüğü bildirildi.

Kent içinde izinsiz

(Devamı sa.7, sü.1'de)

Pakistan'a giden

Senatör İlhan: "Butto için girişimlerimiz yararlı oldu"

ANKARA(ANKA)

Zülfikar Ali Butto'nun affı için Pakistan'a giderek Devlet Başkanı Ziya-ül Hak'la görüşen üç parlamenterden Muş Senatörü İsmail İlhan, "girişimlerimiz yararlı olmuştur ama Butto'nun affı için hiç bir umut ışığı görünmüyor" dedi.

Dün bir basın toplantısı düzenleyerek izlenimlerini anlatan İsmail İlhan, halkın "mezar birdir ya Butto girer ya da Ziya-ül Hak" şeklinde sloganlar attığını söyledi. İlhan konuşmasında, Suudi Arabistan'ın baskı yapması halinde Butto'nun kurtulacağı inancında olduğunu belirtti. Senatör İlhan, halkın "Kaddafi, Arafat, Ecevit bir araya gelirse Butto'yu kurtarırlar" dediğini de anlattı.

Bağımsız Milletvekilleri Cemalettin İnkaya ve

(Devamı sa.7, sü.9'da)

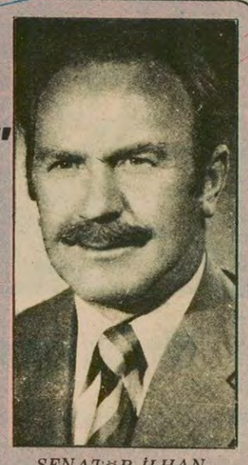

SENATÖR İLHAN

KONU: Pahalılığa karşı tedbir

Aydınlık meclisi

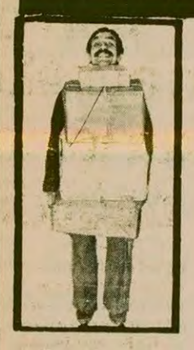

Yeni zamlar, vergiler, devalüasyon geliyor...

Bütçenin meclislerden geçmesinden sonra % 30 oranında devalüasyon yapılması ve birçok ürünlerin fiyatlarının artırılacağı kesinleşiyor.

7 Büyük bankanın temsilcileriyle Londra'da görüşen Türk heyeti devalüasyonu kabul etti.

Evet alınan haberler böyle. İstediği kadar Başbakanımız gerçeğe aykırıdır desin, yakında görülecek.

Ayrıca KİT lerin hazineye yük getirmesini önlemek için de bunların ürünlerine yüksek oranda zam yapılacakmış. Yani; Sümerbank mamüllerine, sigaraya, şekere...

İlk olarak da petro-kimya ürünlerine zam yapıldı. Yani otomobil lastiğinden, deterjan, sulama borusu, naftaline, herşeye herşeye...

Kağıda da biliyorsunuz zam geliyor. Yani okul kitaplarına, deftere, gazeteye kadar... Kağıt türünden herşeye...

Ayrıca petrole de zam geliyor. Gaza da gelecek. Çimentoya da gelecek.

Zaten bunların çoğu piyasada daha şimdiden yok. Zammı bekliyor.

Bütün bu zamlar % 30 devalüasyonun üstüne geliyor. Yani bu zamlara karşılık maaşlar da % 30 eksiliyor.

Maaşlardan etkilenen evsahipleri de kiraları artıracak.

Benzinden etkilenen şöförler ücreti artıracak.

Hayat % 30 eksilen maaşlar ve % 30'un üstünde artan zamlarla daha da pahalılaşacak.

Neyse daha fazla zamları sayıp da canınızı sıkmayalım. Ama biliyor musunuz, başbakanımız geçenlerde ne dedi:

"Devalüasyon söylentisi çıkaran gazeteler dış güçlere hizmet ediyor."

Peki acaba devalüasyon çıkaranlar kime hizmet ediyor?

İstanbul Belediye Başkanlığından

Belediye Matbaası ihtiyacı için lüzumlu 3 kalem tel ve matbaa mürekkebi 2490 Sayılı kanunun 51. nci maddesi gereğince müteahhit nam ve hesabına açık eksiltme usulü ile 292.300.- liralık tahmin bedeli dahilinde ihale olunacaktır.

İlk teminatı 15.442.-liradır. Şartnamesi Levazım Müdürlüğünde görülecek veya 730 kr. bedelle satın alınacaktır.

İhalesi 6. MART. 1979 SALI günü saat 11'de Belediye Sarayında toplanan Belediye Encümeninde yapılacağından.

İsteklilerin ilk teminat makbuz veya banka teminat mektuplarını 1978 yılı Ticaret Odası vesikalarını veya bağlı oldukları dernek belgelerini havi olarak ihale günü saat 11'de Belediye Sarayı Encümeninde hazır bulunmaları lâzımdır.

(Basın: 11504 - 231)

TÜRKİYE DEMİR VE ÇELİK İŞLETMELERİ GENEL MÜDÜRLÜĞÜ
KARABÜK DC. FAB. MÜESESESİ MÜDÜRLÜĞÜ
KARABÜK

150 Adet Ø 60" Sıcak Daire Testeresi ithal edilecektir.

1— Bu işle ilgili şartnameler:
a) Karabük'te : Müessese Müdürlüğü, Tedarik ve İkmal Müdürlüğü, Dış Alımlar Servisinden,
b) İstanbul'da : Taksim, Lamartin Caddesi Doğu Palas Kat: 4'deki İstanbul Mümessilliğimizden,
c) Ankara'da : Büklüm Sokak No: 22'deki Ankara Mümessilliğimizden bedelsiz olarak temin edilebilir.
2— Teklifler en geç 25 Nisan 1979 Çarşamba günü saat 14.00'e kadar Karabük'te Müessese Müdürlüğümüz, Haberleşme ve Arşiv Müdürlüğüne verilmiş veya gönderilmiş olacaktır.

(Basın: 11948 - 233)

İLAN
KAYSERİ VALİLİĞİNDEN

1- Köy yolları asvaltlama projesinin tahakkuku için Y.S.E. Müdürlüğüne bir adet Distribitör, 2490 sayılı kanunun 31 nci maddesi gereğince kapalı zarf usulüle yaptırılacaktır.
2- İhalesi Özel İdare binasında bulunan İl Daimi Encümeninde 12.3.1979 Tarihine rastlayan Pazartesi günü saat 11'de yapılacaktır.
3- İşin muhammen bedeli 1.500.000.-lira ve geçici teminatı 58.750.-liradır.
4- İdari ve teknik şartnamesi mesait saatlerinde Encümen Şefliğinde ve Y.S.E. Müdürlüğünde görülebilir. Posta ile istenebilir.
5- Posta ile gönderilecek teklif mektupları ihale saatine yetişmediği takdirde, kabul edilmeyecektir. Postadaki gecikme dikkate alınmayacaktır.
6- Taliplilerin belirtilen gün ve saatte, ihalenin yapılacağı saatten bir saat öncesine kadar, teklif mektuplarının Encümen Başkanlığına makbuz karşılığında vermeleri ilan olunur.

(Basın: 11748- 232)

BULMACA

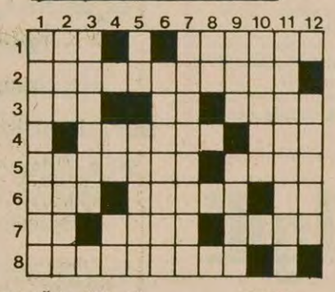

SOLDAN SAĞA: 1) Bir Afrika ülkesi-İspanyolların büyük gösteri ve eğlencelerle kutladıkları ulusal bir bayramı. 2) Tarihin gördüğü en büyük kanlı katil olan, faşist Alman devlet adamı (iki kelime). 3) Tersi yüksek yerlerden dökülen büyük kar yığını-Çok kısa zaman-Horozun başındaki et parçası. 4) Bıkkınlık ifade eden bir sözcük-Bir sayı. 5) Roma İmparatorluğuna, fillerle yaptığı büyük seferiyle tanınan ve MÖ.183 yılında ölen Kartacalı ünlü kumandan-Siyasi amaçlarla kurulan, devletler arası ittifaklara denir. 6) Tersi kuşların derisini örten-Büyükçe, Uzaklık işareti. 7) Avcının kovaladığı-Tersi gösterişsiz, basit-Tersi hakkında. 8) Bir siyasi parti liderinin adı.

YUKARIDAN AŞAĞI 1) Akarsuların döküldüğü yüksekçe yerlere denir. 2) İsmi-Çekirdek (eski dil). 3) Üniversitelerde, profesörden bir alt kademede olan öğretim üyesi. 4) Kimyada Lityum'un simgesi-Bir emir. 5) Bağışlama-Anıt (eski dil). 6) Ev işlerinde çok çalışkan olan. 7) Finale kalan. 8) Tersi boru sesi. 9) Tersi birlikte anlamında bir bağlaç-İsviçre'nin başkenti. 10) Yol (eski dil) 11) Örme işleri. 12) Tersi dakika sektirmeden çalışan.

DÜNKÜ BULMACANIN ÇÖZÜMÜ

	1	2	3	4	5	6	7	8	9	10	11	12
1	H	İ	N	T	O	K	Y	A	N	U	S	U
2	İ	N	A	L	■	R	■	R	A	Y	İ	Ç
3	Ç	İ	Y	■	K	A	R	A	V	A	N	A
4	K	L	A	F	A	T	A	K	■	K	A	K
5	O	T	■	A	R	E	L	O	K	■	Ç	■
6	K	İ	N	■	A	R	A	N	■	K	Ö	Z
7	■	■	A	E	T	■	D	A	H	İ	L	İ
8	T	A	N	■	E	R	A	K	■	K	Ü	L

AYDINLIK YAYINLARI
2. baskı
AP Hükümetinin 1970'de hazırlattığı
MHP Raporu
ÇOK GİZLİ
7,5 lira
Genel Dağıtım: TÜR-DA
Hamam Sokak No: 4.
Cağaloğlu-İstanbul

AYDINLIK YAYINLARI
2. Baskı
DOĞU PERİNÇEK
Doğru Eylem Nedir?
12,5 lira
Genel Dağıtım: TÜR DA
Hamam sok. No: 4
Cağaloğlu İSTANBUL

TÜRKİYE SAKATLAR DERNEĞİ 1960
Sakatı eğiterek aydınlık günlere onu da kavuşturalım..

FİKİR MEYDANI

Vietnam ve Küba: Sovyetler Birliği'nin kiralık orduları

Halil Berktay
Asistan
Ankara Üniversitesi Siyasal Bilgiler Fakültesi

40 MİLYONLUK Küçük Vietnam'ın, 900 milyonluk Çin'e aylardır saldırdığına bu devi kışkırttığına ve sınırlarını savunmak zorunda bıraktığına kim inanır? Bu, aslında Vietnam'ın Kamboçya'ya yaptıklarına karşılık vermek için (ya da daha kötüsü, Güneydoğu Asya'da hegemonya kurmak amacıyla) harekete geçen Pekin'in, davranışına kılıf geçirmek için yürüttüğü gerçek-dışı bir propaganda değil midir?

Çin'in Vietnam'a karşı giriştiği ihtar harekatını Vietnam'ın Kamboçya'yı işgal etmesine benzetenler, özellikle bu sorulara takılıyorlar. Oysa tam da bu mantığın yanlışlığı incelenmesi, bu iki savaşın, dolaysız neden ve amaçlarının farklılığının ötesinde (1), asıl bugünkü dünya durumu çerçevesinde birbirine ne kadar zıt bir anlam taşıdığını ortaya koymaktadır.

Vietnam'ın Çin'e saldırmasının mümkün olamayacağını öne sürenlerin, aynı zamanda Vietnam'ın güya Çin'i tepelediğini, döverek püskürttüğünü, vb. yayıyor olmalarındaki tutarsızlığı bir yana bırakalım (2). Meselenin püf noktası, Vietnam'ın sadece Vietnam değil aynı zamanda Sovyetler Birliği demek olduğu; Çin'e karşı kendi milli çıkarlarını yansıtan özgür iradesiyle değil, Rusya'nın bir uzantısı olarak, Brejnev'in destek, teşvik ve emriyle maceraya atıldığıdır.

Vietnam'ı salt 40 milyonluk geri bir memleket olarak düşünenlerin, Küba örneğini unutmaları ilginçtir. Kendi nüfusu 8-9 milyon olan bu diğer ülke, nasıl olup da bugün bir 20.000 askerini Angola'da, bir 20.000'ini Etyopya'da, bir 20.000'ini de Güney Yemen'de, diğer bazı Afrika ülkelerindeki daha küçük birliklerini de hesaba katarsak bütün ordusunun nerdeyse yarısını denizaşırı diyarlar da bulundurabilmektedir? Castro, Zaire'den Kıbrıs'a kadar uzanan karanlık faaliyetleri için gerekli cesareti, kendi iddia ettiği gibi "proleter enternasyonalizmi"nden, gerekli ekonomik ve teknik gücü de, şeker kamışı üretiminden mi almaktadır?

Ne safsata! Günümüzde dünya hegemonyası peşinde koşmak, başka ülkeleri işgal ve ilhak etmek, sadece ve sadece iki en büyük emperyalistin imtiyazıdır ve onlar arasında da bu konuda insiyatif giderek Amerika'dan Rusya'ya kaymakadır. Küba'nın ardında Varşova Paktı, Brejnev'in roketleri ve ruble vardır. Havana'nın saldırganlığının Moskova tarafından "desteklendiği" yolunda bir ifade bile, gerçeği yansıtamaz; işin doğrusu şudur; "Küba'ya ait" gibi gözüken saldırganlık aslında tamamen Rusya'nındır; Sovyetler Birliği, yeni bir dünya savaşına hazırlık olarak bir dizi ileri mevzi (Angola, Zaire, Afrika'nın Boynuzu, Güney Yemen, vb.) ele geçirme çabasında Castro'yu basit bir maşa olarak kullanmaktadır. Sovyetler, Üçüncü Dünya nezdinde kendilerinden daha itibarlı olan Küba'nın tekürün ekonomisini tamamen denetimlerine almış olmaları sayesinde, bu ülkeyi kendi sömürge savaşlarında, çoğu zaman doğrudan doğruya Rus generallerinin komutasında ateşe sürmekte; kendi kaynaklarını tüketmeksizin yoksul Afrika'nın üzerine bu küçük ama besili av köpeğini salmakta; Bloksuzları gene Küba aracılığıyla içten bölmeye çalışmakta; Birleşmiş Milletler'de en dizginsiz ve küfürlü konuşmaları Küba'ya yaptırmakta; bu koçbaşına uluslararası alanda kendi ağırlık, baskı ve şantajlarıyla yol açmaktadırlar. Bir zamanların İngiliz sömürge imparatorluğu ve ordusu için Hintliler, Gurkalar, Anzaklar Fransız sömürge imparatorluğu ve ordusu için Senegalliler, Cezayirliler ve (acı tesadüf!) Vietnamlılar ne idiyse, kuruluş hamleleri içindeki yeni Sovyet sömürge imparatorluğu ve ordusu için de Küba odur: paralı asker!

İşte, Amerikan emperyalizmine karşı verdiği milli kurtuluş mücadelesi sırasında dahi önemli ölçüde Sovyet yardımına bel bağlayan ve hatta bunun bedeli olarak Sovyet ideolojisi ile kendisi arasına bir sınır çizgisi çekmeyen; kurtuluştan sonra ise sosyalizmi kendi gücüne dayanarak kurmak yolunu tutmayan Vietnam da, bugün Asya'nın Küba'sı haline gelmiştir. Küba gibi Vietnam'ın da bölgesel hegemonyacılığının ardında, Sovyetler'in dünya çapındaki hegemonyacılığı saklanmaya çalışmaktadır. (Nasıl Vietnam'da Kamboçya'da Heng Samrin'i incir yaprağı olarak kullanıyorsa.) Ama ne saklanış! Le Duan'ın ince silueti Brejnev'in göbeğini; Hanoi Radyasunun "biz kendi gücümüze güveniyoruz, Çin'den korkmuyoruz" lafları, Kamboçya'ya ve Çin'e saldırmadan birkaç hafta önce apar-topar imzaladıkları 3 Kasım 1978 tarihli Sovyet-Vietnam "dostluk ve işbirliği" anlaşmasını kapatamıyor.

Başta ASEAN ülkeleri olmak üzere tüm dünyanın gördüğü bu gerçeği unutan bazı Türk aydınları, aleme donmuş ve değişmez olarak bakmanın, bir ülkenin geçmişi doğru ve şanlı diye onu hep öyle kalacak sanmanın tehlikesi konusunda yaşayan kanıtlar olarak ortalarda dolaşmaktadırlar.

* * *

(1) Yani Vietnam'ın Kamboçya'ya saldırısının, bu ülkenin egemenliğini ve toprak bütünlüğünü çiğneyen bir işgal, Çin'in Vietnam harekatının ise, kendi sınırlarını korumayı amaçlayan bir karşı-taarruz olmasının ötesinde... Bu konuda bkz: "İki farklı Ülke, İki Farklı Siyaset, İki Farklı Askeri Harekat".

(2) Bu tutarsızlığın doğru çözümü, Çin'e başından itibaren saldıran Vietnam olduğu halde, şimdi dayak yiyenin de Vietnam olduğudur. Günlük basınımızın bir bölümünde, Amerika'nın akibetinin Çin'i de beklediği yolunda şairane kehanetler çıkıyor. Vietnam'ın Sovyet sultasına gireli beri eski Vietnam, Ho Şi Min'in Vietnam'ı olmaktan çok uzaklaştığını geçelim. Daha önemli husus, Çin'in toplumsal sistem, dolayısıyla siyaset, dolayısıyla savaş amaçları, dolayısıyla savaş taktikleri bakımından Amerika ile ilgisinin bulunmadığıdır. Emperyalist bir ülke olan ABD, Vietnam'ı işgal edip bu ülkede istikrarlı bir hakimiyet kurmak için savaşıyordu. Bu yüzden öncelikle ekonominin kilit merkezlerini büyük şehirleri, ana yolları, limanları, kavşakları ele geçiriyor, bularda uzun süre kalıyor, ülkenin toplam nüfusu karşısında son tahlilde sınırlı olan kuvvetlerini bu noktalar arasında bölüp dağıtıyor ve ufaltıyor, dolayısıyla daima köylerden şehirlere doğru ilerleyen, cephenin nerede olduğu belli olmayan bir halk savaşı denizi tarafından kuşatılıp eritiliyordu. Çin ise emperyalist bir ülke değildir ve işgal ve ilhak peşinde koşmamaktadır; kendi sınırlarının güvenliğini sağlamaktan ibaret olan amacına ulaşınca geri çekileceğini daha başından açıklamıştır ve gene bu kısıtlı hedefe bağlı olarak, dış hat harekatını asla ileri boyutlara ulaştırmayacak, kesinlikle Vietnam'ın içlerine ilerlemeyecek ya da bazı şehirlere kapanıp kalmayacak, birlikleri arasındaki irtibatı koparmayacak, dar bir alandaki saldırı üslerini tahrip etmek ve gene bu dar alanda fırsat bulduğu takdirde bir dizi imha muharebesi vermekle yetinecektir.

HALKIN SESİ
GAZETEMİZİN SAHİBİ 45 MİLYON HALKTIR

GAZİANTEP

Aydınlık okuduğum için komandoların saldırısına uğradım

Sizler her konuşmanızda ve yayın organlarınızda basın ve fikir özgürlüğünden bahsediyorsunuz. Ama söylediğinizle yaptıklarınız arasındaki farkı görmezlikten geliyorsunuz. Ama sizlerin komandolarınızın yaptıklarından da memnunluk duyuyorsunuz. Sanmayın ki bilmiyoruz.

Kuzu postundaki kurdu tanıyoruz artık.

Ben bir seyyar satıcıyım. 16.2.1979 tarihinde Aydınlık gazetesi almıştım. Gazetem cebimde Gaziantep'in Çapalı Köyüne gittim. Gazeteyi gören birkaç kişi, yanıma gelerek cebimden gazeteyi çekti. Önce bir göz atıp, bana dönerek "ulan sen komünistsin" dediler ve bana saldırdılar. O arada gazetemi yırttılar ve biz kapışmaya başladık. Hemen olay yerine gelen köy muhtarı olaya el koyup bizi ayırdı. O günkü gazetede Lütfü Oflaz'ın "Komünizm Budur" başlıklı yazısı yayınlanmıştı. İşte Cengiz Gökçek'in komandolarını o yazı rahatsız etmişti.

Şimdi soruyorum MHP'li efendilere. Sizin özgürlük dediğiniz bu mudur? Beyefendiler, kaldırın başınızı da İran'a bakın 40 yıldan beri faşist diktatörlük uygulayan Şah ki ne oldu.

Seyyar Satıcı

ARTOVA

Komandolar, Tokat'ta olay çıkarmaya çalışıyor

Biz Tokat ilinin Artova kazasının Mertekli köyünden onbeş kişi TİP, TSİP, İGD saflarından ayrılarak devrimci saflarda yer aldığımızı halkımıza bildiririz.

İlçemiz olan Artova'ya gazete almaya gittiğimiz zaman gazete almamızı komandolar engelliyorlar. Komandolar Sivas, K. Maraş olaylarının aynısının burada tertiplenmesini istemektedirler. Bu olayların gazetede yayınlanmasını, hükümetin haberdar olmasını arzederiz.

Rıfat Solmaz, Yılmaz Erçelik, Ali Erçelik, Erol Solmaz, Nevzat İyilikeder, Nebi Erçelik, Bayram Tetik, Metin Erçelik, Bekir Şenol, Sadık Bozkurt, Musa Yılmazer, Ali Tetik, Kemal Erçelik, Cennet Solma, Dudu Erçelik.

Bir tek lüfer 180 lira

Bir tek lüfer 180 liraya satılıyor. Bir işçinin asgari ücreti 110 lira. Lüfer almaya kalksa evin yolunu şaşırır. 180 lira ile üç dört kişilik bir aile iki gün karnını doyurur. Eğer lüfer alsalar bir lüfer kaç kişiyi doyurur?

Bundan 10 sene önce 180 liraya kurban alınırdı.

YENİCE ZONGULDAK

Bir köy tamamen kayıyor

•Heyelanda, mucize eseri can kaybı yok

Yenice'nin 250 hanelik 1500 nüfuslu Bağbaşı köyü toprak kayması sonucu tamamen kayıyor. Köyün Dabazlar, Yılanlar, Çoluklar, Köseler, Çıbırlar, Doğancılar, Yahyalar, mahallelerindeki evler kayma sonucu tamamen hasar gördü. Bu mahallelerdeki 200 civarında ev oturulamayacak durumda olduğu için boşaltıldı. İlgililerden edinilen bilgiye göre afette evleri hasar görenlere 60 adet Kızılay çadırı dağıtıldı. Yerleştirme işlemleri Ankara'dan gelecek jeologlar tarafından tespit edilerek yapılacaktır.

Toprak kayması sonucu elektrik direklerinin yıkılması, ulaşımın kapanması köyde yaşamı felce uğrattı. Kapanan yollar Belediye ve Orman İşletmesine ait araçlarla açılmasına rağmen, toprak kayması devam ettiği için ulaşım tekrar kapandı. İlgililer ulaşımın açılması için Zonguldak Valisi Nevzat Ayaz'a müracaat ettiler. Bunun üzerine YSE'den araçlar Yenice'ye geldi.

Olayın meydana geldiği gün haber alan Zonguldak Valisi, derhal Yenice'ye gelerek incelemelerde bulundu. Tahminen zararın 500 milyon lira dolayında olduğu belirtiliyor. Öte yandan Bağbaşı köyü muhtarı Muzaffer Bağbaşı devletten ve hükümetten ilgi beklediklerini, yaralarının sarılması için belirli yardımın yapılmasını belirtiyor. Bağbaşı seçim zamanında bizlerden oy isteyen parlamenterleri afet sırasında duymalarına rağmen acılarına ortak olunmadığını söyledi.

Alpaslan Çavuş

NORODOM SİHANUK
C.I.A. İLE SAVAŞIM
Kamboçya'nın ölüm-kalım mücadelesi
IŞIK YAYINEVİ 25 LİRA
Genel Dağıtım: TÜR-DA
Cağaloğlu, Hamam Sok. No: 4 İstanbul

AYDINLIKTA

Sina Çıladır

"Saylavlar"ın dikkatine!

Bu hafta da TKP üzerinde duracağız; daha doğrusu TKP'nin provokatif girişimlerinin oldukça önemli bir parçası üzerinde...

TKP, bilindiği gibi, besleme bir parti; iplerini Brejnev'lerin çektiği bir kukla... TKP, bu niteliği gereği, siyasal pusulasını Türkiye'nin gerçeklerine göre değil, Sovyetler Birliği'nin menfaatlerine göre ayarlıyor. Sovyetler Birliği, ülkemizi, Orta Doğu ve Avrupa'ya yayılma siyasetinin bir köprübaşı olarak görüyor. Ülkemiz, Sovyetler Birliği için, jeopolitik konumu bakımından gerçekten de önemli bir ülkedir.

Rusya, ülkemizi, yayılma siyaseti açısından "elverişli" hale getirebilmek için TKP'yi kullanıyor. Moskova, bundan yedi-sekiz ay kadar önce, "TKP aracılığı ile Ankara'yı tepeden ele geçirme siyasetini izliyordu Sovyetler'in bu siyaseti nispeten yumuşak motifler içeriyordu. TKP, efendilerinden aldığı emre uygun bir şekilde, Ecevit hükümetine karşı hayırhah bir tavır takınıyor, CHP'nin "Ulusal Demokratik Cephe" içinde yeralması için çaba harcıyor, Ecevit Hükümetinin Sovyetler Birliği'ne yaklaşmasını talep ediyordu. TKP'nin bu dönemdeki CHP'ye ilişkin tutumu "dostça" idi.

Hatırlanacağı gibi, Ecevit Hükümetinin Sovyetler Birliği ile "siyasal belge" imzalaması, TKP ve yandaşları tarafından "zafer" naraları ile karşılanmıştı. O tarihlerde TKP, çok büyük bir görevin üstesinden gelmiş gibi böbürleniyor, daha da ileri giderek, yaptığı neşriyat ile, kamuoyunda, Ecevit hükümetini koltuk altına aldığı imajını yaratmaya çalışıyordu. Yayılan havaya göre, Ecevit hükümeti her adımı, sanki TKP'nin dümen-tekne göre atıyordu!...

TKP'nin bu "büyük siyaset"i o tarihlerde bazı kitlevi örgütler ile CHP'yi de belirli ölçüde etkilemişti. Nitekim, bu dönemde, bazı CHP'li parlamenterlerin TKP jargonu ile konuşmaya özen göstermeleri, TKP'nin denetimindeki kimi kitlevi örgütlerle sıkı-fıkı ilişkiler kurmaları dikkati çekiyordu.

Kısaca o tarihlerde öylesine duygusal bir atmosfer yaratılmıştı ki, düzmece TKP sanki tek başına Türkiye'nin siyasetine yön veriyordu. Sahte TKP, böylesine "güçlü" ve böyleşine "akılcı" bir akım yaratmıştı!...

Şu var ki, aradan geçen aylar, TKP'nin siyasetinin aslında kof, ikiyüzlü ve Türkiye'nin gerçekleri ile taban tabana zıt bir siyaset olduğunu ortaya çıkardı. Yakın sayılabilecek bir zaman öncesine kadar CHP'ye ve Ecevit hükümetine "dostça" bir tavır takınan, daha doğrusu "dost" kisvesi altında özellikle CHP'ye kanca atmaya çalışan TKP, geçtiğimiz Ekim ayından itibaren ansızın taktik değiştirdi; bu defa iç-savaş çıkartma çabasına girişti. TKP'nin kamu kuruluşlarını ele geçirme, savaş örgütleri kurma çağrısı, resmi yayın organı Atılım'ın Kasım tarihli sayısında yayınlandı. Bu, TKP'nin taktik değişikliğinin resmi bir açıklaması idi.

TKP'nin ansızın taktik değiştirmesi, MHP ile birlikte iç-savaş kışkırtıcılığına başlaması, doğaldır ki ilk yankılarını, yakın bir geçmişe kadar TKP ile flört etmede beis görmeyen kimi sosyal-demokrat çevrelerde gösterecekti. Nitekim öyle de oldu. Yakın bir geçmişe kadar CHP içinde "sol kanat" olmayı bir "onur" kabul eden, "sol kanat"ta yeralmanın vizesini TKP'nin hayırhah tutumunda gören bazı CHP'liler, özellikle CHP'li parlamenterler, TKP'nin yeni provokatif siyaseti karşısında bocalamaya başladılar. Çünkü bunlar için TKP, yakın bir geçmişe kadar "tehlikesiz bir flört" görünümündeydi. Ne istiyordu TKP? Faşizme geçit verilmemesini, 141-142'nin kaldırılmasını, vb... Şu var ki düzmece TKP yeni siyaseti ile "tehlikesiz bir flört" olmaktan çıkmış; sadece CHP'yi ve hükümeti değil, aynı zamanda Türkiye'yi gerici bir içsavaş yolu ile bölmeyi amaçlayan gerçekten azgın bir tehlike şekline bürünmüştü. Nitekim TKP, savaş örgütleri, vb. çığlıkları ile birlikte CHP'ye de en kesin biçimde el atıyor; "CHP sol kanat unsurları"ndan TKP'nin istekleri doğrultusunda mücadele etmelerini istiyordu.

Bize kalırsa, ulaşılan bu noktada, CHP, biraz da bilerek sırtında beslediği TKP'ye karşı artık aktif bir tavır takınmak zorundadır. Hiç kuşku yok ki CHP'nin sırtındaki TKP kamburunu atması pek kolay olmayacaktır. Sahte TKP ve onun Türkiye'deki uzantıları, CHP'yi sonuna kadar kullanmak için her yola başvuracaklardır. Yakın bir geçmişe kadar TKP ile flört etmede beis görmeyen CHP'lilerin, Doğu Berlin'deki radyonun talimatlarına uymamaları halinde, şantajdan fiili zorbalığa kadar her türlü baskı ile karşılaşmaları güçlü bir olasılıktır.

Şu var ki günümüz şartlarında ilericiliğin, yurtseverliğin, devrimciliğin başlıca kriteri, halk kitlelerinin toplu kıyımlarına yol açabilecek gerici bir iç savaşa göğüs germektir. Biz inanıyoruz ki halk kitlelerinin gerçekten esenliğini düşünen CHP'liler, ne tür güçlüklerle karşılaşmak olasılığı bulunursa bulunsun, TKP kamburundan bir an önce kurtulmak için harekete geçeceklerdir. Eğer bunu yapmazlarsa, MHP ile birlikte ülkemizi gerici bir iç savaşa sürüklemek isteyen düzmece TKP'nin olanca günahını sırtlarına almış olacaklardır. Düpedüz karşı-devrimci nitelik taşıyan bu tür bir yükü hiç bir CHP'linin omuzlamak zorunda kalmasını istemeyiz biz... Hele bir kısmının iyiniyetine, yurtseverliğine tanıklık edebileceğimiz CHP'lilerin hiç!...

Sözü fazla uzatmadan şunu söyleyeceğiz: Özellikle CHP'nin "sol kanat" ekibi için Saylavlığa veda edip milletvekilliğine dört elle sarılmanın zamanı gelip geçmektedir...

Türkiye halkı CHP'nin dürüst ve namuslu parlamenterlerinden bugün bunu bekliyor.

ABD Maliye Bakanı, Pekin'de resmi görüşmelere başladı

PEKİN

ABD Maliye Bakanı Blumenthal, Pekin'de Çin Halk Cumhuriyeti yetkilileri ile resmi görüşmelere başladı. Önce Başbakan Yardımcısı Yu Çiu-li ile görüşen Blumenthal, daha sonra Çin Maliye Bakanı ile görüşmelerde bulundu. Reuter Ajansının bildirdiğine göre, Çin Maliye Bakanı Cang Cing-fu Blumenthal'la yaptığı görüşme sırasında, Çin'in, kendi ihtiyacı için daha fazla kömür kullanacağını ve buna karşılık petrolünü ekonomisini geliştirmek için ihracata ayıracağını söyledi.

Ajansa göre, Çin Maliye Bakanı ayrıca, ülkesinin uluslararası mali kuruluşlarda yer almak istediğini, ancak Tayvan ın bu kuruluşlardan ihracının baş koşul olduğunu belirtti.

ABD Maliye Bakanı, daha sonra da Çin Başbakan Yardımcısı Deng Siao-ping ile bir görüşme yaptı

ARNAVUTLUK'UN TEPKİSİ

Blumenthal'in Pekin ziyareti konusunda bir haber-yorum yayınlayan Arnavutluk Haber Ajansı "ATA", bu ziyaretin, "Pekin'in Vietnam'a karşı giriştiği barbarca saldırıyı ABD'nin onayladığını ve onun bu saldırıya yardımcı olduğunu bir kez daha kanıtladığını" öne sürdü. Arnavutluk Ajansı şu iddialara yer verdi:

"ABD Maliye Bakanı Çin'i, Amerikalı emperyalistlerle Çinli sosyal-emperyalistler arasındaki bağların, kapitalizmi ve emperyalizmi ayakta tutabilmek, yeni sömürgeciliği güçlendirmek ve devrimciliği ve sosyalizmi ortadan kaldırmak için işbirliği amacıyla sürekli olarak geliştirilmesi çerçevesinde ziyaret etmektedir"

Hatırlanacağı gibi, Sovyet TASS Ajansı da, Blumenthal'in Pekin ziyaretine, bu ziyaretin ABD'nin Çin'i desteklediği anlamına geldiğini öne sürerek karşı çıkmıştı. TASS şöyle bir tehdit de savurmuştu: "Çin'i destekleyen baylar, bunun sonuçlarını da düşünmek zorundadırlar."

Güney Yemen'in saldırıları sürüyor

Sudan Devlet Başkanı Numeyri bütün Arapları Kuzey Yemen'i desteklemeye çağırdı

● ABD, Kuzey Yemen'e 100 milyon dolarlık silah satıyor

Sudan Devlet Başkanı Numeyri

DIŞ HABERLER SERVİSİ

Moskova yanlısı Güney Yemen yönetiminin Kuzey Yemen'de giriştiği işgal harekatı sürerken, bu konuyla ilgili bir demeç veren Sudan Devlet Başkanı Cafer Numeyri, bütün Arap ülkelerini saldırıya uğrayan Kuzey Yemen'i desteklemeye çağırdı.

Güney Yemen'in giriştiği işgal hareketinin, Eritre ve Somali'ye saldıran Etyopya'nın faaliyetleri ile aynı karakteri taşıdığını söyleyen Numeyri, ülkesinin Kuzey Yemen'i bütün gücüyle desteklemeye devam edeceğini açıkladı.

ABD KUZEY YEMEN'E 100 MİLYON DOLARLIK SİLAH GÖNDERİYOR

ABD Dışişleri Bakan Yardımcısı Morris Draper, Güney Yemen'in saldırısına uğrayan Kuzey Yemen'e 100 milyon dolarlık silah gönderileceğini bildirdi.

Kuzey Yemen'e verilecek silahların parasının Suudi Arabistan tarafından ödeneceğini söyleyen Morris Draper, gönderilecek silahlar arasında 12 adet F-5 uçağı, 60 adet M-60 tankı ve yüz adet zırhlı araç bulunduğunu belirtti.

ABD Dışişleri Bakan Yardımcısı, önümüzdeki yıllarda da bu ülkeye 400 milyon dolar tutarında silah satışı yapılacağını bildirdi.

BEKLENEN SALDIRI

Çeşitli Batılı kaynaklar, Hint Okyanusunun Kızıl Deniz'e girişini kontrol eden bir konuma sahip olan Güney Yemen'in öteden beri böyle bir saldırının hazırlığı içinde olduğunu, Sovyetler Birliği'nin de son birkaç ay içinde bu bölgede, özellikle de Kızıl Deniz ağzında büyük ölçüde askeri yığınak yaptığını belirtiyorlar. Bilindiği gibi, Doğu Almanya'da kısa bir süre önce Güney Yemen'de bir deniz üssü inşa etmişti.

HOMEYNİ'Yİ ZİYARET EDEN KÜRT DİNİ LİDERLERİ:

"İran'da Kürt halkı ayrılıkçı bir hareket içinde değildir"

DIŞ HABERLER SERVİSİ

Önceki gece Ayetullah Homeyni'yi ziyaret eden İran Kürdistan bölgesi dini yöneticileri, bölge halkının ayrılıkçı bir hareket içinde olmadıklarını bildirdiler. Anadolu Ajansının bildirildiğine göre, Kürt dini liderleri, Kürt halkının bir İslam Cumhuriyetinde bütün azınlık grupların haklarının korunacağına inandığını ve bu yüzden de ülkedeki "İslam devrimini" desteklediğini söylediler.

Ayetullah Homeyni ayrıca, Belücistan bölgesinden gelen bir grup dini lideri kabul etti. Belüci liderler, bölgelerinin Şah yönetiminde kasten geri bırakılmış olduğunu belirttiler ve bunun için Belücistan'ın kalkınmasına öncelik verilmesini istediler

Ayetullah Homeyni ise, İran'da birliğin önemini belirtti ve iç bölünmelerin devrimi aksatmaktan başka bir işe yaramayacağını söyledi.

ŞAH'IN YARGILANMASI

Tahran'da yayınlanan Kayhan gazetesi, Şah'ın ülkeye getirildikten sonra, din adamları, bilim ve iş adamları ve işçilerden oluşan bir halk mahkemesinde, açık olarak yargılanacağını açıkladı.

Halk Mahkemesi Tahran spor salonunda kurulacak.

ŞAH'IN FAS'TAKİ KONUMU

Fas Kralı II. Hasan, önceki gün bir Amerikan televizyonuna verdiği bir demeçte, Şah'ın Fas'ta "İran yöneticisi sıfatıyla değil, sıradan bir vatandaş olarak istediği kadar kalabileceğini" söyledi.

Fas Kralı, demecinde ABD'nin "dostlarına karşı izlediği siyasetin de üzücü" olduğunu belirtti.

Kral Hasan, "Sovyetler Birliği ve dostları dayanışma içinde bir ekip oluştururken, biz Batı dünyasındakiler, üyeleri arasında hiç bir dayanışma bağı olmayan bir kulüpte yaşıyoruz" dedi.

KIRBAÇ CEZASI

Öte yandan, İran'ın çeşitli kentlerinde suç işleyenlerin şeriat hükümlerine göre yargılanmaya ve cezalandırılmaya başlandığı iddia edildi.

Bazı kaynaklar içki içen iki kişinin 80'er kırbaç yiyerek cezalandırılacaklarını ileri sürdüler.

AVRUPA'DAKİ AMERİKAN KUVVETLERİ KOMUTANI GENERAL S.BLANCHARD:

Avrupa'daki Amerikan tank birliklerinden bir görüntü.

"Muhtemel bir Sovyet saldırısını yavaşlatabiliriz ama, sorun durdurmak"

● *"Kimyasal silahlar alanında, onlara yetişmemiz için önümüzde çok uzun bir yol var"*

DIŞ HABERLER SERVİSİ

Amerika'da yayınlanan Newsweek dergisinin muhabiri Frediric Kempe, Avrupa'daki Amerikan Kuvvetleri Komutanı General George S.Blanchard ile bir röportaj yaptı. "West Point" Harp Akademisi mezunu olan S.Blanchard, Avrupa'daki NATO Kuvvetleri Başkomutanı Alexander Haig'in yerini alacak başlıca adaylardan biridir.

Avrupa'daki NATO kuvvetlerinin muhtemel bir savaşla ilgili hazırlıklarının tartışıldığı röportajı aşağıda yayınlıyoruz.

Avrupa'daki Amerikan kuvvetleri komutanı General S.Blanchard Newsweek dergisinin kendisiyle yaptığı röportajda şöyle diyor:

"Başta, oldukça iyi durumdaydık. Şimdi başımız dertte. Sovyetler, silahlarını sayısal olarak artırdılar ve araçlarının kalitesini yükselttiler..."

KEMPE: Avrupa'da Amerikan kuvvetlerinin komutanı bulunduğunuz yıllarda NATO kuvvetleri ile VARŞOVA paktı arasında güç dengesi açısından nasıl bir değişme oldu.

BLANCHARD. 1973'de Avrupa ya geldiğim zaman, onların bir buçuk tankına karşı bizim bir tankımız vardı. Savunma açısından bakarsak, üçe karşı bir dezavantajla bu işi yürütebilirsiniz. Bu yüzden başta, oldukça iyi durumdaydık. Şimdi başımız dertte. Sovyetler, silahlarını sayısal olarak artırdılar ve araçlarının kalitesini yükselttiler. Bazı silahlarının kalitesi, bizimkilerden daha yüksektir. Bazı silahlarda da bize göre, bire dört, bire beş üstün durumdalar. Aynı zamanda, bize uyarıda bulunmadan darbe indirme imkanları oldukça arttı.

SOVYETLERİN ASKERİ AMAÇLARI

KEMPE: Sovyetlerin askeri amaçları saldırgan mıdır? Yoksa savunmaya mı yöneliktir?

BLANCHARD. Hiç bir şekilde savunmaya yönelik değildir. Onların savaş manevralarına bakın: Sözde bir NATO saldırısından sonra, onların karşı-saldırısı hep, bizim topraklarımızın çok içerilerine kadar uzanıyor. Hiç bir şekilde amaçlarının saldırıya yönelik olduğundan başka bir sonuca varamazsınız.

KEMPE: Sovyet üstünlüğünün giderek artışını yavaşlattık mı? Ya da durdurduk mu?

BLANCHARD. Hayır, bence artış devam ediyor. Sovyetler'de bir yavaşlamanın hiç bir belirtisini görmüyorum.

KEMPE: Bazı subaylar, bana eğer Sovyetler topyekün bir saldırıya geçerse NATO'nun zafer kazanabilmek için tek şansının nükleer silah kullanmak olacağını söylediler.

BLANCHARD: Bence, bunu söyleyen, oturduğu yerden ahkam kesen tecrübesiz bir stratejisttir. Böyle bir yargıya varmak, çok zordur. Saldırgan, sizin ne yapacağınızı bilmemelidir. Sizin ne zaman atom silahları kullanacağınıza dair bir beyanda bulunmak, savaş alanının bazı belirsizliklerini ortadan kaldırır.

KEMPE: Önemli bir komünist saldırısını nasıl önlerdiniz?

BLANCHARD: Benim görevim, herhangi bir saldırıyı yavaşlatmak, durdurmak ve saldırganı NATO toprağından dışarıya atmaktır. Ben şimdi elimizdeki olanaklarla, bir Sovyet saldırısını yavaşlatabileceğimize inanıyorum. Sorun onu durdurabilip durduramayacağımızdır.

KEMPE: Bir saldırganı dışarıya atmak için neye itiyacınız var?

BLANCHARD: ABD'den gelecek hava ve kara kuvvetlerine. Atomik silahları kullanma gerekliliği ortaya çıkabilir. Bu, siyasi bir meseledir. Fakat ben atomotik silahları kullanmaya hazırım. Bizim bu imkanımızın bulunması ve düşmanın da elimizde bu imkanın olduğunu bilmesi son derece önemlidir.

NÖTRON BOMBASI

KEMPE: Başkan Carter'in Nötron bombasının yayılmaması kararı konusunda ne diyorsunuz?

BLANCHARD. Sadağınıza girecek fazladan bir oku, geri çevirmek aptalca bir şeydir. Ben modern bir atomik silahın sağlayacağı fazladan olanakları geri çevirmenin akıllı bir şey olduğunu düşünen hemen hemen hiç bir asker tanımıyorum.

KEMPE: SALT görüşmelerinin NATO'nun Avrupa savunması üzerine ne etkisi olabilir.

BLANCHARD Çok çok dikkatli olmamız gerekiyor. SALT görüşmelerinin Avrupa'daki etkileri çok önemli olacaktır, fakat bizim savunmamız için gerçekten ne anlam ifade edecekleri konusunda emin değilim.

KİMYASAL SİLAHLAR SORUNU

KEMPE: Sovyetler'in kimyasal savaş olanakları konusunda duyulan endişe haklı mıdır?

BLANCHARD: Bizim elimize geçen gayri-resmi Sovyet eğitim kitapları, onların olağan olayların akışı içinde bile kimyasal silahlar kullanabileceklerini gösteriyor. Biz hazırlıklı olmak zorundayız.

KEMPE: NATO Kimyasal bir saldırıya karşı koyabilir mi?

BLANCHARD: Bilmiyorum. Bu konuda onlara yetişmemiz için gitmemiz gereken çok uzun bir yol var.

KEMPE: Zorunlu askere alma sistemini, tekrar geri getirme konusunda ne diyorsunuz?

BLANCHARD. Elimde olması gereken kaliteli askeri, bana sağlayacak olan sistemi desteklerim. Ben, bana verilen askerle çalışabilirim, fakat geleceğe baktığımda, 18 yaşındaki askerlerin azalan sayısını ve gençler konusunda sanayide ve diğer askeri alanlardaki rekabeti gördükçe endişeleniyorum. Bir savaş durumunda, bana asker verecek olan Ulusal muhafızların ve yedeklerin çok iyi durumda olduğunu sanıyorum.

KEMPE: Disiplin sorunlarınız var mı?

BLANCHARD. Avrupa'daki Amerikan ordusuna yeni kaydedilen asker sayısı ihtiyacı aşmış durumda. Ordudan kaçanların oranı geçmişe göre, bugün en alt düzeydedir. Disiplin sorunları azalmaktadır.

AMERİKAN ORDUSUNDA UYUŞTURUCU MADDE SORUNU

KEMPE: Gönüllü askerler uyuşturucu madde kullanmaya, mecburi askerlerden daha mı meyilli oluyor?

BLANCHARD. Genellikle öyle. Gençlerimizin yüzde ellisi buraya gelmeden önce uyuşturucu maddeyi denemiş oluyor. Ancak bu konuda gönüllüler ve mecburi askerler arasında bir ayrım olduğunu sanmıyorum. Gençlerimiz arasında uyuşturucu maddeye karşı bir çeşit yaygın eğilim var. Bu eğilimin, ekonomik ve eğitim farklılıkları ile bir ilişkisi yok.

KEMPE: Uyuşturucu madde sorunu ne derece ciddidir?

BLANCHARD. Altı yıl önce Vietnam savaşı yüzünden uyuşturucu madde sorunu şimdikinden daha kötü idi. Sonra düzenli bir şekilde düştü. Şimdi yükselme yolunda. Bu gün Almaya'da eroin bol bol bulunuyor. Buradaki eroinin saflığı, beni dehşete düşürüyor. Eğer New York'da aldığınız aynı miktarda eroini, burada alsanız öbür dünyayı boylarsınız. Uyuşturucu madde kaçakçılarına karşı savaş ilan ettik. İlgili hükümetler kaçakçılığı önlemek için, ellerinden geleni yapmak üzere birleştiler. Bugün biz, uyuşturucu madde alanı daha başında yakalamaya çalışıyoruz.

KEMPE: Uyuşturucu madde sorunu sizin savaşa hazırlıklı olmanızı etkiliyor mu?

BLANCHARD Önemli bir etkisi yok. Sabaha karşı üçte ve Pazar günleri yaptığımız ani yoklamalarla bu sorunu önledik.

KEMPE: Sizin bu yaz emekli olacağınıza dair bazı söylentiler var, bazıları da sizin General Haig'in yerine geçeceğinizi söylüyor

BLANCHARD: Ben, bu işte dört yıldan beri çalışıyorum. Altı yıldan beri de Almanya'da bulunuyorum. Zannederim benim sınıfımda olan birisi için, bu süre en uzunu. Ben de, bazı değişikliklerin yapılacağını zannediyorum. Çeşitli ihtimaller var. Büyük ihtimal emekli olacağım.

İsveç'ten sığınma hakkı isteyen

İki Rus vatandaşı bir Sovyet uçağını kaçırmaya çalıştı

STOCKHOLM

Sovyet Hava Yolları Aeroflot Şirketine ait bir yolcu uçağını havaya uçuracaklarını söyleyen iki kişi Stockholm Havaalanında yakalandı.

İsveç'te siyasal sığınma hakkı verilmesini isteyen biri kadın iki yolcu, talepleri yerine getirilmediği takdirde içinde 34 yolcu bulunan uçağı havaya uçuracaklarını söylediler. Ancak Stockholm Havaalanı polisi, bu iki kişiyi etkisiz hale getirdi.

Konu ile ilgili bir açıklama yapan polis müfettişi Laars Jimsted, Sovyet Hava Yolları uçağı hareket etmeden önce uçağın pilotunun kontrol kulesine durumu haberdar ettiğini bildirdi. Stockholm-Moskova seferi yapmaya hazırlanan uçak, havaalanında boş bir bölgeye çekildi ve iki kişi böylece yakalandı.

Yolculara ve mürettebata bir şey olmadığı bildirildi. Ancak polis, uçağı kaçırmaya yeltenen iki kişinin suç ortakları olup olmadığını araştırmak için yolcuları sorguya çekti.

Sovyetler Birliği'nin Stockholm Büyükelçiliğinin mensupları da havaalanında polisin gerçekleştirdiği operasyonu yakından izlediler.

BROWN VE SCHLESİNGER ORTA DOĞU'YA ASKERİ MÜDAHALEDEN SÖZ ETMİŞLERDİ

Schlesinger

Harold Brown

SUUDİ ARABİSTAN PETROL BAKANI:

"Bölgemizde, kimsenin askeri yardımını istemiyoruz"

● ABD Dışişleri Bakanlığı sözcüsü Hodding Carter, ABD'nin Orta Doğu'daki varlığının güçlendirilmesi konusunun Ulusal Güvenlik Konseyinde incelendiğini söyledi

● Hodding Carter, "bölgeye asker göndermeye niyetimiz yok" dedi

DIŞ HABERLER SERVİSİ

Suudi Arabistan Petrol Bakanı Şeyh Ahmet Zeki Yamani, "Bölgemizde kimsenin askeri yardımını istemiyoruz" dedi. Yamani, bu açıklamayı, ABD Savunma Bakanı Herold Brown'ın ve Enerji Bakanı Schlesinger'in Orta Doğu'ya askeri müdahale de bulunabilecekleri yolundaki konuşmaları üzerine yaptı.

Herold Brown önceki gün yaptığı konuşmada, Sovyetler Birliği'nin askeri güç açısından ABD'ye denk bir ülke durumunda bulunduğunu ve bu eşitliği koz olarak kullanıp dünyadaki etkinliğini günbegün artırmak istediğini belirtmişti. Brown, ABD'nin ulusal çıkarlarının söz konusu olması halinde, Sovyetler Birliği'nin yayılma alanlarını sınırlamaya çalışacağını ve gerekirse askeri eylemlere başvurabileceğini söyledi. ABD Savunma Bakanı, ülkesinin ulusal çıkarlarına bir örnek olarak da, Orta Doğu'daki petrol yataklarını göstermişti.

SCHLESİNGER'İN DEMECİ

Öte yandan ABD Enerji Bakanı da Amerikan NBC televizyonuna verdiği bir demeçte, ABD'nin Basra Körfezindeki çıkarlarını silahlı müdahale de gerekse, korumak zorunda olduğunu söylemişti. Schlesinger ayrıca, Orta Doğu'da istikrarı sağlamak ve ABD'nin petrol ihtiyacını karşılamak için bölgede bir "ABD askeri varlığının gerekliliğinden söz etti.

Londra'da yapılan "Dünya Enerji Ekonomisi" konulu bir uluslararası toplantıda, Brown'ın ve Schlesinger'in bu açıklamalarına cevap veren Suudi Arabistan Petrol Bakanı, konuşmasının daha sonraki bölümünde, petrolün yanında diğer enerji kaynaklarından da yararlanılması meselesini ele aldı. Yamani, şu anda dünyada yaşanan yeni petrol bunalımının, diğer enerji kaynaklarından faydalanılması yolundaki çabaların yoğunlaştırılması için güçlü bir uyarıcı olması gerektiğini söyledi.

ABD DIŞİŞLERİ BAKANLIĞININ AÇIKLAMASI

ABD Dışişleri Bakanlığı sözcüsü Hodding Carter Salı günü Washington'da konuyla ilgili olarak bir açıklama yaptı. Hodding Carter, ABD'nin Orta Doğu'daki varlığının güçlendirilmesi konusunun Ulusal Güvenlik Konseyince incelenmekte olduğunu ve bu amaca yönelik olarak, bazı Orta Doğu ülkeleriyle ABD yönetimi arasında görüşmelerin sürdürüldüğünü söyledi.

ABD'nin Orta Doğu'daki varlığını güçlendirmek için bölgeye asker yollamayacağını ve Orta Doğu ülkelerinden herhangi birisinde askeri üs için yer kiralamak niyetinde olmadığını söyleyen Hodding Carter, bu konuda henüz kesin ve ayrıntılı kararların alınmamış olduğunu belirtmekle yetindi.

Sovyetler yeni bombardıman uçakları geliştiriyor

FRANKFURT

Amerikan keşif uyduları, Sovyetler'de yeni savaş uçaklarının geliştirildiğini tespit ettiler. Brüksel'deki NATO uzmanları da haberi doğruladılar. ABD'nin B-1 bombardıman uçaklarını andıran ve evvelden beri Sovyetler Birliği Silahlı Kuvvetlerinde bulunan orta menzilli Back Fire uçaklarının Avrupa'yı tehdit eden önemli bir saldırı silahı olduğu bilinmekteydi. Sovyetler şimdi, Back Fire uçaklarını 13 bin 150 kilometrelik uzaklığa gidip dönecek şekilde geliştiriyorlar. Uçakta yapılan en önemli değişikliğin tepkili motorlarının güçlerinin artırılması olduğu bildiriliyor.

Yine Back Fire'dan geliştirilen daha büyük bir bombardıman uçağı da deneme safhasında. "CRUİSE MİSSİLE" tipinde geliştirilen uçak, ilk deneme uçuşunda 1200 kilometre yol katetti.. ABD Senatosunun Bütçe Komisyonunda bir konuşma yapan Savunma Bakanı Braun, Moskova'nın silahlanmasına karşı terbir alınmazsa, ABD'nin en geç beş yıl içinde Sovyetler'den geri kalacağını belirtti. NATO Genel Sekreteri Luns'da Sovyet silahlanmasının verdiği endişeyi dile getirdi ve bir röportaj sırasında İngiliz ve Fransız silahlı kuvvetlerinin bağımsız nükleer silahlanmasını olumlu bulduğunu belirtti.

İsrail Bakanlar Kurulu, Carter'ın yeni zirve önerisini reddetti

KUDÜS (ANKA)

İsrail Bakanlar Kurulu, ABD Başkanı Carter'ın Orta Doğu barışı konusunda yeni bir zirve yapılması çağrısını reddettiği açıklandı.

Bakanlar Kurulunun Moşe Dayan ve Savunma Bakanı Ezer Weizmann dışındaki bütün üyelerinin zirve konusunda olumsuz oy kullandıkları bildirildi.

Bilindiği gibi, Carter, Camp David görüşmelerinde daha kısa zamanda çözüme gidilebilmesi amacıyla, Mısır Başbakanı Mustafa Halil ve İsrail Başbakanı Menahem Begin'i yeni bir zirveye çağırmıştı.

İsrail Bakanlar Kurulu, önceki gün beş saat süren bir toplantı sonucunda, Mısır Devlet Başkanı Enver Sedat'ın katılmadığı bir zirvede Begin'in yer almasının doğru olmayacağı kararına vardı.

TGS İstanbul Şube İdari Sekreteri Taylan Sorgun ve Doğan Kardeş işçileri duruşma sırasında (Fotoğraf: Yusuf ÇELİK)

Doğan Kardeş işvereni, TGS yöneticileri hakkında dava açtı

● Sendikacılar, iddiaları reddederek, hakaret davası açacaklarını belirttiler

HABER MERKEZİ

Doğan Kardeş işvereninin, grevdeki Doğan Kardeş işçileri ve bazı TGS yöneticileri hakkında açtığı davaya, dün İstanbul Birinci Sulh Ceza Mahkemesinde başlandı.

İşveren otosunun tahrip edilmesi ve işyerinin camlarının kırılması iddiasıyla açılan davada, ayrıca TGS İstanbul Şube sekreteri Taylan Sorgun ve Ercan Hersek de işçileri olaya teşvikle suçlanmaktaydı.

İşveren avukatının iddialarını reddeden sendikacılar ise şunları söylediler.

"İşveren grev sırasında Hayat mecmuasını satın almıştır işçilerin 28 milyon tutarında birikmiş kıdem tazminatı vardır, bu tazminatı ödememek için, bu hayali hadiseyi ortaya atmıştır. Grevi de kasıtlı olarak uzatmaktadır"

İşçiler de suçlamaları reddettiler. Tanıkların dinlenmesi için dava 10/4/1979 tarihine ertelendi.

Taylan Soygun, işveren hakkında hakaret davası açtıklarını söyledi.

Sözleşme süreleri 1 Ocak 1979'da dolmuştu

Bursa'da tekstil işkolunda 20 fabrikada toplusözleşme görüşmeleri başladı

BURSA(THA)

Bursa'da 20 Boya, Apre ve Dokuma Fabrikasında çalışan 3.500 işçiyi kapsayan toplu iş sözleşmesi görüşmelerine başlandı.

Toplu iş sözleşmesi görüşmelerine işveren adına Bursa İpekli Sanayi İşverenleri Sendikası, bu işyerlerinde işçiler adına toplu sözleşme yapma yetkisi kazanan Türk-İş'e bağlı Teksif sendikası yöneticileri katıldılar.

Türk-İş'e bağlı Teksif sendikası ile MİSK'e bağlı Mensucat İş sendikaları sözleşme süresi 1 Ocak 1979'da dolan 17 işyeri için Bölge Çalışma Müdürlüğüne başvurarak yetki isteminde bulunmuştu. DİSK'e bağlı Tekstil Sendikası ise 17 işyerinden sadece İPEKER'de yetki için başvurmuştu.

Bölge Çalışma Müdürlüğü 16 işyerinde toplusözleşme yapma yetkisini Türk-İş'e bağlı Teksif Sendikasına, İPEKER işyerinde ise Tekstil Sendikasına verdi.

İstanbul Kumcular Cemiyeti:

«Kumculara, yeni yer gösterilinceye kadar, eski depolarda çalışma izni verilmeli»

İSTANBUL(AA)

İstanbul Kumcular Cemiyeti Başkanı Lütfullah Üsküdarlı, dün düzenlediği basın toplantısında, Nazım Planda kendilerine bir yer gösterilinceye kadar bulundukları depolarda çalışmalarına izin verilmesini ve Belediyenin sorunlarına eğilmesini istedi.

Üsküdarlı, kum ve çakıl depolarının taşınacağı yerin çok önemli olduğunu ve bunun kente uzak olması durumunda taşıma giderinin artacağını ve bina yapım fiatlarını etkileyeceğini bildirdi. Üsküdarlı, bu nedenle depoların sahilde olmasını da istedi.

Sendikanın önüne gelerek temsilcilerin görevden alınmasını protesto eden Petrol Ofisi Işçileri

Petrol-İş İzmir Şubesi, Petrol Ofis'teki temsilcileri görevden almak istiyor

● Baştemsilci Kazım Uysal: "Petrol-İş işyerlerinde TKP'ye kadro yaratmaya çalışıyor. Buna izin vermeyeceğiz.

İZMİR (ÖZEL)

İzmir Petrol Ofisi Bölge Müdürlüğü işçileri günlerdir temsilcilerinin değişmemesi için direniyorlar. Yeni temsilcileri de sendikanın TKP'li şöförü Selim Çavuş'un etkisi altına almaya çalıştığı şube yönetiminin oyununa gelmemeye çağırıyorlar.

Petrol Ofis işçileri 169 imza toplayarak sendikaya götürdüler ve temsilcilik için seçim yapılmasını istediler. İstekleri kabul edilmeyen işçiler işyerinde basın toplantısı yaptılar ve bir günlük sembolik bir yemek boykotu yaparak sendikanın bu anti-demokratik kararına uymamakta kararlı olduklarını ilan ettiler.

Atama yoluyla önce temsilcilikten, sonra da işten atılması tasarlanan baştemsilci Kazım Uysal şunları anlattı:

"Sendikanın beni değiştirmek istemesindeki amaç, bizim sendika yönetiminde gittikçe etkisini artıran Rus uşaklığına boyun eğmeyişimizdir. Şube başkanı Vedat Yurt, Selim Çavuş isimli tanınmış bir TKP'liyi sendikaya şöför kadrosunda aldı. O günden beri Selim Çavuş sendikanın beyni oldu. Yönetim Kurulunda da buna tepkisi olan birkaç arkadaş var. Buna eminiz, onlar da bu oyuna boyun eğiyorlar. Şimdi onlar bizi fazla uyanık buldukları için işyerinden ve sendikadan uzaklaştırmak istiyorlar.

Ancak bu işyerlerinde kendilerine uygun işçi temsilcisi bulamayacaklarına eminiz. Yeni temsilci arkadaşların da istifa edeceklerine ve bu oyuna gelmeyeceklerine inanıyoruz. İşyerinde sendikanın bu yönetimine karşı tam bir birlik var. İşte bu yüzden Petrol Ofis'te seçim yapmaya yanaşmıyorlar."

Danimarka"daki işçilerimiz, THY biletlerinden alınan yüzde 8 komisyonun kaldırılmasını istediler

● Kopenhag Türkiye Halk Birliğinin, bilet satışlarında aracıları kaldırarak, yüzde 8'lik komisyonu işçilere tekrar dağıtacağı açıklandı

KEMAL KOÇ KOPENHAG'DAN BİLDİRİYOR

Danimarka'da çalışan işçilerimizin en büyük şikayetlerinden biri de, THY'nin Türkiye'ye yaptığı uçak seferleriyle ilgildir.

KTHB üyesi Mehmet Kıran açıklama yaparken.

Çeşitli aracı ve komisyoncular THY biletlerini satarak yüzde 8 komisyon alırlar. Uçaklar geç gelip geç kalkar. Bazen uçaklar tehir edilir. işçilerimiz terminallerde sefil perişan olurlar. Böyle durumlarda THY'nin işçilerimize yatacak yer temin etmesi ve yemek ücreti vermesi gerekirken verilmez...

Kopenhag Türkiye Halk Birliği üyesi işçiler Kopenhag'daki THY bilet Satış Bürosu Müdürünü ziyaret ederek, işçilerimizin şikayetlerini bildirdiler ve bilet satışlarında aracı ve komisyoncu şirketlerin kaldırılmasını, THY'nin Danimarka'da daha fazla temsilcilik açmasını, biletlerden yüzde 8 komisyon alınması uygulamasından vazgeçilmesini ve uçak seferlerindeki aksamaların giderilmesini talep ettiler.

Bunun üzerine THY Bilet Satış Bürosu Müdürü daha önce de benzer şikayetler geldiğini, bu şikayetleri Bayındırlık ve Ulaştırma Bakanlığına bildirdiklerini belirtti fakat yüzde 8'lik komisyon ücretinin THY İdare Meclisinin aldığı bir karar olduğunu, komisyon ücretinin kaldırılmasını Ulaştırma ve Maliye Bakanlığının kabul etmeyeceğini söyledi.

Öte yandan Kopenhag Türkiye Halk Birliği üyesi Mehmet Kıran bir açıklama yaparak, Danimarka'da THY biletlerini satan tüm aracıları ortadan kaldırmak için dernek olarak bilet satışlarını üzerlerine alıp, yüzde 8'lik komisyonu tekrar işçilerimize dağıtacaklarını belirtti.

Prof. Necdet Bulut'un katili

Mikdat Şimşek 7 kişiyi öldürdüğünü itiraf etti

ANKARA (ÖZEL)

Aralarında Karadeniz Teknik Aniversitesi Yardımcı Profesörlerinden Necdet Bulut'unda bulunduğu sekiz kişinin öldürülmesi olaylarına karışan MHP'li komandolardan Mikdat Şimşek Ankara'da yakalandı. Ankara Emniyet Müdürlüğü tarafından dün yapılan açıklamada Mikdat Şimşek'in 16 Şubat'ta Ulus'ta bir avukatın yazıhanesindeki tuvalette gizlenmekteyken 2.Şube elemanları tarafından yakalandığı bildirildi. Emniyet Müdürlüğü açıklamasında Şimşek'in 1962 yılında Gümüşhane'de doğduğunu Trabzon'lu olduğunu sağ görüşü benimsediği belirtildi. Sanığın İstanbul'da Trabzon öğrenci yurdunda kalırken bir kahvehanede üzerinde silahla yakalandığı ve Tahir oğlu Mithat Şentürk ün sahte ismiyle 38 gün tutuklu kaldığı açıklandı.

Emniyet Müdürlüğü'nün açıklamasında Şimşek'in karıştığı üç büyük olayın Karadeniz Ereğlisi'nde Taner Aday adlı öğrenciyi kendisi gibi dört komandoyla birlikte yaralaması olduğu belirtiliyor. Şimşek daha sonra çeşitli illerde gezginci olarak değişik gruplar içinde işlenen çeşitli suçlara karıştı ve "sola karşı cinayet işlenmeye şartlandırılmış bir kişilik kazandı."

Emniyet Müdürlüğü açıklamasında Şimşek'in karıştığı olaylar kendi ifadesine bağlı olarak şöyle anlatılıyor.

YENER DEMİREL'İN ÖLDÜRÜLMESİ

"Mikdat Şimşek sorgulamasında Altındağ Ülkücü Gençlik İllegal Bölge Başkanı olarak bilinen Reşat Köksal ile birlikte Altındağ Ülkü Ocakları Gençlik Lokalinde çay ocağında çalıştığı sırada Hasköy semtinde kendi görüşlerini yansıtan yazıları kontrole gittikleri sırada Reşat Köksal'ın talimatı üzerine sol görüşlü Yener Demirel'e birlikte ateş ettikleri ve olayda kullandıkları silahları da aynı görişü paylaşan arkadaşları Ünal Avcı'nın evine gizlediğini söyledi.

Daha önce Haksöy semtinde sol görüşlü iki öğrenciyi yakmaya teşebbüs ve boğazlarını kesmek suretiyle işkence yapmaktan gıyabi tutuklu olarak aranan Reşat Köksal'ın yanında kaldığı arkadaşı Ünal Avcı'nın evinde yapılan aramada dört adet muhtelif çapta tabanca, bir adet yedek namlu, bir adet susturucu ve muhtelif çapta mermi ele geçirildi ve bu nedenle Ünal Avcı hakkında gıyabi tutuklama kararı alındı.

TANER ADAY'IN YARALANMASI

Şimşek, 1978 yılı Haziran ayında Karadeniz Ereğlisi Araplı bucağında kendisi gibi sağ görüşü benimseyen Mehmet Çakır Özmen, Mehmet Özkanca, Adem Tel ve bir arkadaşı daha olduğu halde Huzur Çayevinde otururken, sol görüşlü olduğu sanılan yirmi kişinin kahveye baskın yaptığını görüp olay yerinden kaçarken gruba ateş açtıklarını söyledi. Bu olayda Taner Aday adlı bir öğrenciyi yaraladıklarını da açıkladı.

Bu olayla ilgili olarak faillerden Mehmet Çakır Özmen, Mehmet Özkanca ve Adem Tel Karadeniz Ereğlisi'nde yakalanarak tutuklandılar.

TRABZON'DAKİ YARALAMA OLAYI

Mikdat Şimşek, 11 Kasım'da sağ görüşlü arkadaşı Abdurrahman Kavuncu ile birlikte Trabzon'da sahilde dolaşırken sol görüşlü olarak tanıdıkları Nuri Kemal Demirel ve Rıza Özmen'e, Amatör Sanat Severler Derneği önünde rastladıklarında ateş ederek Rıza Özmen'i yaraladığını ve bu olay nedeniyle Abdurrahman Kavuncu'nun halen Trabzon Cezaevinde olduğunu açıkladı.

VURALLARIN YARALANMASI

Mikdat Şimşek, 27 Aralık'ta da Trabzon Cumhuriyet Mahallesinde Cevdet Vural'ın öldürülmesi ve kardeşi Sungur Alptekin Vural'ın yaralanması olayına karıştığını itiraf etti. Şimşek bu olaylarda sağ görüşlü Vedat Aslankaya ve Kemal Kup adlı kişilerin öldürülmelerinin intikamının alınması için, Mustafa Seyhan'ın kendisine ve arkadaşı Temel Kahveci'ye birer silah temin ederek Trabzon'da ki bir evde kendisine silahları teslim ettiğini, evlerine giderek Mete Vural'ın öldürülmesi için talimat verdiğini ve bu talimat gereğince Temel Kahveci ile birlikte cinayeti işlediklerini itiraf etti.

Ankara Emniyet Müdürlüğü'nün açıklamasında, olayın tertipçisi bulunan Mustafa Seyhan'ın, 19 Ocak'ta Trabzon'da Pol-Der Başkanı Polis Memuru Mehmet Gezgin'in ağır yaralanmasıyla sonuçlanan olayın failiolması nedeniyle halen Trabzon Cezaevinde tutuklu olduğu belirtildi.

BULUT'UN ÖLDÜRÜLMESİ

Mikdat Şimşek 26 Aralık'ta da Trabzon Karaoğulları 10. Bölge Müdürlüğü yakınında KTÜ yardımcı profesörlerinden Necdet Bulut'u öldürdüğünü eşi Neşe Bulut ve oğlu Yiğit Bulut'u yaraladığını itiraf etti.

Mikdat Şimşek olayı şöyle anlattı:

"26 Kasım günü saat 23.00 sıralarında Necdet Bulut'un yanında Neşe Bulut ve oğlu Yiğit Bulut olduğu halde kendi otomobilleriyle Karadeniz Teknik Üniversitesi Merkez Kampüsünden çıkıp sahilde bulunan lojmana giderken, Karaorman 13. Bölge Müdürlüğü yakınında Necdet Bulut'un otomobiline ateş açtık. Mustafa Seyhan, Temel Kahveci, Hüseyin Koloğlu, İlhan Karahanoğlu ve Şaban İpekçioğlu ile birlikte gerçekleştirdik."

Şimşek, ifadesinde bu olayı da Mustafa Seyhan'ın planladığını kendilerine silahları Mustafa Seyhan'ın sağladığını belirtti.

Ankara Emniyet Müdürlüğü açıklamasında yakalanan sanıklardan Mikdat Şimşek, Üzeyir Gönen ve Nebi Aktan'ın Ankara Sıkıyönetim Komutanlığına sevk edildiklerini bildirdi.

ÇİĞDEM KİTABEVİ OLAYI

Mikdat Şimşek Ülkü Ocakları Lokalinde beraber çalıştığı Kadir Kıpırdamaz ile birlikte, Üzeyir Gönen'e ait Skoda kamyonete binerek Çiğdem Kitabevine patlayıcı madde attıklarını itiraf etti. Ankara ekiplerince yakalanan Üzeyir Gönen ve halen askeri bir suçtan Sıkıyönetim Komutanlığı Cezaevinde tutuklu bulunan Kadir Kıpırdamaz'ın yüzleştirilmesi ve yapılan yer göstermelerle olayın doğruluğu kanıtlandı

KENDİSİNİ YARALAMASI

Mikdat Şımşek Emniyetteki sorgusu sırasında bacağındaki tabanca yara izinin bir çatışma sırasında meydana geldiğini iddia etti. Ancak patlama olayı faillerinden Üzeyir Gönen'le yapılan yüzleştirilmesinde Gönen, Şimşek'in bacağındaki bu yaranın bir çatışma nedeniyle olmadığını, Altındağ Ülkücü Gençlik Lokalinde çay ocağında çalıştığı sırada kendisine ait bir tabancanın ateş alması sonucu yaralandığını söyledi.

ADANA'DA

Mikdat Şimşek yapılan sorgulamasında yakalandığı 16 Şubat gününden bir gün önce Adana'da meydana gelen dört kişinin ölümü ve iki kişinin ağır yaralanmasıyla sonuçlanan olayın aktif faillerinden biri olduğunu söyledi. Şimşek bu olayı, halen Adana Sıkıyönetim Komutanlığında bu suçtan ötürü tutuklu bulunan İlhami Kayadelen, Hüseyin Aras ve bunların arkadaşlarıyla birlikte yaptıklarını söyledi.

İSTANBUL'DA

Şimşek, İstanbul'da çeşitli tanıklerde karıştığını açıkladığı öldürme yaralama ve silah atma olayları ile ilgili olarak verdiği ifadede, muhtemelen 1977 yılında Ümraniye'de aynı görüşü paylaşan Zeki Bük'ü öldürdüğünü ve bu olayda Nebi Aktaş ile birlikte hareket ettiğini, ayrıca bazı silah atma olaylarında Avni Sandal'la birlikte ateş ettiğini söyledi. Ankara Cinayet Masası ekipleri İstanbul'da Nebi Aktaş'ı yakalayarak getirdiler, ayrıca Avni Sandal'da Ankara'da ele geçirildi.

Üniversiteler Yasa Taslağı son şeklini aldı

ANKARA(THA)

Milli Eğitim Bakanlığınca hazırlanan Yeni Üniversiteler Yasa taslağı son şeklini aldı. Hazırlanan taslakta Hükümetin yönetime el koymasının koşulları sınırlandırılıyor. Bu konuda eski yasada yer alan ilgili maddenin ikinci fıkrasına yer verilerek, bir daraltmaya gidildi. Hükümetin yönetime el koymasının iki ayla sınırlandırılması koşulu aynen kalırken, bu kararın derhal meclis onayına sunulması kaydedildi.

Üniversiteler taslağında öğrencilerin ve öğretim yardımcılarının yönetime katılması konusuna da yer veriliyor. Buna göre, fakülte kurulunun üçte iki çoğunluğu ile oluşturulan bölüm kurulunda, bölümebağlı öğretim üyeleri ile öğretim yardımcıları ve öğrenci temsilcileri bulunacaklar. Aynı şekilde enstitülere de belli koşullarla seçilmiş öğretim üyesi, yardımcısı ve öğrenci temsilcisi katılacak.

Tam Gün Çalışma ilkesine de yer verilen Üniversiteler Yasa Taslağında öğretim üyeleri ile aylıklı öğretim yardımcılarının en az devlet memurları için kabul edilmiş olan günlük çalışma süresi kadar bir süre görevleri başında bulunmaları esası getiriliyor. Bu arada üniversite öğretim üyeleri ve Öğretim yardımcıları serbest çalışamayacaklar, kamu ya da özel kuruluşlarda ücretli ya da ücretsiz görev yapamayacaklar. Tam Gün Çalışma ilkesi bölüm başkanları, dekanlar ve rektörler tarafından denetlenecek.

Ankara Sıkıyönetim Mahkemesi bir Ülkücüyü suça azmettirenler için de soruşturma açılmasını istedi

● Şevki Yazıcı'ya 5 yıl hapis cezası verilirken, ÜGD Çankaya Şube Başkanı ve diğer yöneticiler hakkında yasal işlem yapılması istendi

ANKARA (ÖZEL)

Ankara Sıkıyönetim Mahkemesi, adam öldürmeye teşebbüs ve silahla tehdit suçlarından yargılanan Şevki Yazıcı hakkında kararını bildirirken sanığı bu fiiline azmettiren ve yöneten kişi ve kişiler hakkında yasal işlem yapılmasını istedi.

Hakim Albay Hamdi Sevinç Başkanlığındaki Ankara Sıkıyönetim Mahkemesinin oybirliğiyle aldığı kararda özetle sövle denildi:

"Sanık Ülkü Ocaklarına devam ettiğini, bu görüşü benimsediğini Çankaya Ülkücü Gençlik Derneği Başkanı Erol'un kendisine emir verdiğini, aldığı emir ve talimat gereğince temel hakları ortadan kaldırmaya yönelik şiddet olaylarına katıldığını alınan ifadelerinde belirtmiştir.

"Anayasal düzeni ve temel hak ve düzeni ortadan kaldırmaya yönelik şiddet hareketlerini yapan, veya bunları azmettiren, tahrik ve teşvik eden kişilerin soruşturmayla saptanıp, haklarında yasal işleme geçilmesi gereği de dikkate alınarak, sanığı bu fiile azmettiren, yöneten adı belirtilen kişi ve kişiler hakkında yasal işlem yapılması hususunun dosyadaki ilgili beyan ve belgelere eklenmek suretiyle sıkıyönetim askeri savcılığına duyurulmasına oybirliğiyle karar verildi."

Mahkeme Şevki Yazıcı'ya yaş küçüklüğünden dolayı 5 yıl hapis cezası verdi.

DİĞER DURUŞMALAR

Ankara Sıkıyönetim Mahkemesin de dün yapılan diğer duruşmalarda adam öldürmek, adam öldürmeye tam teşebbüs, mermi bulundurmak, silahla tehdit suçlarından 10 sanık yargılandı.

Karşıyaka'da bekçi bulunduğu şantiyede 10 adet mermi bulundurmaktan yargılanan Kadir Poyraz, 10 ay hapse mahkum oldu.

Günko-İş Genel Kurulunun ardından...

Sahte TKP'liler Günko-İş'e nasıl el attı? (2)

● Günko-İş'i ele geçirmek için, DİSK'ten atılan eski "uzman" Sıtkı Çoşkun, Antep'e geldi

● Sıtkı Çoşkun, Gaziantep'in en lüks otellerinden Türk Otel'e karargah kurdu. Günko-İş Genel Kurulundan bir hafta önce açıkça Bank-Sen'in adı verilmeye başlandı

● Genel Müdüre karşı olan bazı CHP'liler ve yolsuzluklarının resmi kanallara dökülmesini istemeyen Günko-İş'in eski yöneticileri, sahte TKP'lilerle işbirliği yaptılar

Mehmet Ali Tokatlı

Tabandan gelen güçlü muhalefet Günko-İş yöneticilerinin sonunda istifa etmelerine yolaçtı. Günko-İş sendikası bunun üzerine olağanüstü Genel Kurul kararı aldı. Bu gelişme Bank-Sen'in sahte TKP'li yöneticileri için de bir fırsattı, Sahte TKP'liler Güneydoğu Tarım Satış Kooperatiflerine el attılar. Bu amaçla DİSK'ten kovulduktan sonra Bank-Sen'de maaşa bağlanan eski "DİSK uzmanları"ndan Sıtkı Coşkun ve Bektaş Avşar, Gaziantep'teki Türk Otel'e karargah kurdular.

Gaziantep'in bu en lüks otelinden sahte TKP'lilerin sinsi faaliyetleri örgütlenmeye başlandı. Uzun süre Bank-Sen'in adı açıkça verilmeden Günko-İş'e muhalefet eden işçi önderleri etki altına alınmaya çalışıldı. Günko-İş'in 19 Ocak 1979 günü toplanacak olan olağanüstü Genel Kurulunda bir hafta önce de durumlarını sağlamlaştırdıklarını düşünen sahte TKP'liler Bank-Sen'in adıyla ortaya çıktılar.

SAHTE TKP'LİLER BAZI CHP'LİLERİ DE KENDİLERİNE ALET ETTİLER

Sahte TKP'lilerin bu faaliyetleri sadece işçi önderlerine yönelik değildi. Onlar bu arada Güneydoğu Tarım Satış Kooperatifleri yönetimindeki CHP'lilere muhalif bazı CHP yöneticilerinden de yararlandılar. CHP içinde yeralan bu gruplar Genel Müdür Okkeş Kıroğlu'nu düşürmek gayesiyle sahte TKP'lilere alet olmaktan çekinmediler.

Sahte TKP'liler bununla da kalmadılar. Olağan üstü Genel Kurulda sendika ağası Günko-İş yöneticilerinden hesap sormak isteyen işçilere söz hakkı vermediler. İşçiye ihanetleriyle yüzleri açığa çıkan bu yöneticilerle anlaştılar. Genel Kurulda bu kişilerin döneminde yapılan sendika yolsuzluklarını "İbra" ettirmek şartıyla kendi amaçları için kullandılar.

Güneydoğu Tarım Satış Kooperatifleri işçileri Genel Kurula kadar düzenlenen çeşitli toplantılarda Bank-Sen'e katılma konusunda tereddütlü davrandılar. Hatta bazı işçiler sahte TKP'li Bank-Sen "uzmanları"nın da katıldığı bu tür toplantıların birinde Bank-Sen yöneticilerinin işçi düşmanı yüzünü teşhir ettiler. Oleyis binasında yapılan bir toplantıda ise İGD'liler Bank-Sen'i eleştiren işçilere saldırdılar.

Ancak Maden-İş'ten ve Bank-Sen'den gelip bu toplantılara katılan sahte TKP'liler kendilerine karşı çıkan sendikacıların ve işçilerin gelmediği bir toplantıda Günko-İş'in Bank-Sen'e iltihak edeceğine dair sözde bir "prensip" kararı çıkarttılar.

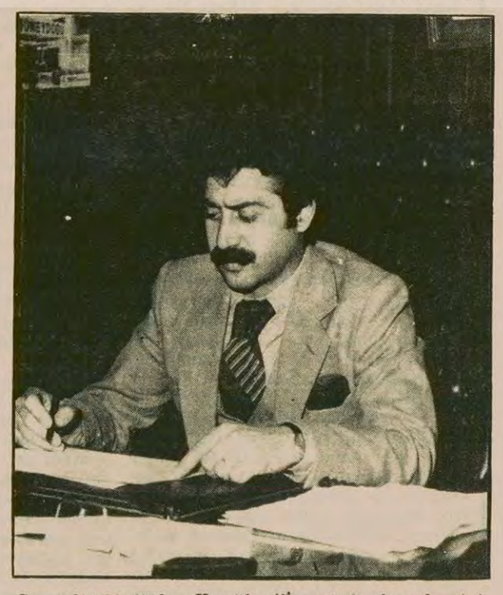

Genel Müdür Okkeş Kıroğlu: "İşyerinde demokrasiyi yoketmek isteyenlenlere karşı da sonuna kadar bütün gücümüzle mücadele edeceğiz" dedi.

Günko-İş Genel Kurulu işte bu şartlarda toplandı. Bir yanda sözhakkı verilmeyen muhalefet. Bir yanda keneyi kendi elleriyle sırtına yerleştirmiş bazı CHP'liler, "ibra" edilmek için herşeye razı Günko-İş'in eski yöneticileri ve bunları kullanarak hedefe ilerleyen sahte TKP'liler.

Günko-İş üyesi işçiler MC döneminin zulmü, sürgünü, kıyımı ile birliğin yeni yönetimi-nin yanlış politikasının yarattığı tedirginlik içindeydi. Yarınından emin olmayan işçilerin iş güvenliği gibi en temel talapleri sahte TKP'liler tarafından sömürülmeye müsaitti. Muhalefetin diğer unsurları da o güne kadar izledikleri işveren yanlısı tutumlarından dolayı işçilere güven vermiyordu.

Genel Kurulun divanı sahte TKP'lilerin egemenliğindeydi. Genel Kurulun yapıldığı salonu da İGD'liler ve CHP merkez ilçe Gençlik kollarına sızdırdıkları adamları dolmuştu. Sahte TKP'lilerin Genel Kurula işe alınacakları vaadiyle birçok işsizi de soktukları gözden kaçmıyordu. MHP'nin MC döneminde izlediği taktikleri şimdi de onların uyguladıkları görülüyordu.

Sonuç, sahte TKP'lilerin umduğu gibi çıktı. Yolsuzlukları ibra edilen eski Günko-İş yöneticileri durumları belli olur olmaz salonu terkederken Günko-İş üyesi olmayan kişilerin de katıldığı oylama Bank-Sen'e iltihak biçiminde sonuçlanıyordu.

NE ZAMAN DERS ALINACAK?

Bizim Radyo'dan Kamu İktisadı Devlet Teşekküllerini "Düşmanın can damarı" ilan eden ve bu kuruluşlara sızmayı faaliyetlerinin önemli bir unsuru haline getiren sahte TKP'lilerin bu emelleri nasıl kursaklarında bırakılacak? CHP hükümeti sahte TKP'nin KİT'lerle ilgili faaliyetleri karşısında daha ne zamana kadar sessiz kalacak?

Güneydoğu Tarım Satış Kooperatifleri bünyesinde çalışan işçilerimizin de gelecekleri büyük ölçüde bu sorulara verilecek cevaplarda yatıyor.

BİTTİ

Türkiye İşçi Köylü Partisi
EGE BİRLİK GECESİ
Konuşma: Doğu Perinçek
(TİKP Başkanı)
Aşık İhsani
Nedret - Sinem Bacı
Devrimci Koro - Halk Oyunları
Şiirler
Yer: Kapalı Spor Salonu
Gün: 3 Mart, saat: 20.00
Davetiyeler: TİKP Denizli İl Örgütü
Selçuk Cad. Kapalı Çarşı No. 2

DLB:"50. Yıl Lisesindeki olaylardan İGD sorumludur"

ANKARA(ÖZEL)

Geçen hafta Cuma günü 50. Yıl Lisesi önünde meydana gelen olayda İGD'li Serdar Özgerçi adlı ODTÜ öğrencisinin öldürülmesi ile ilgili, bir açıklama yapan Ankara Devrimci Liseliler Birliği "50. Yıl Lisesindeki olaylardan İGD sorumludur" dedi.

Sükan PTT Fabrikasında yolsuzluk iddialarını inceliyor

ANKARA(ANKA)

PTT tarafından kurulacak ikinci telekomünikasyon fabrikası ihalesinin Fransız LMT firmasına verilmesi konusunda çıkan yolsuzluk söylentileri üzerine Başbakan Yardımcısı Faruk Sükan, Ulaştırma Bakanı Güneş Öngüt'ten konuyla ilgili bilgi istedi.

Türkiyeli işçilerin Avrupa'da serbest dolaşımını görüşüyorlar

Alman Parlamento heyeti Ankara'da

ANKARA (ÖZEL)
Federal Almanya Parlamentosundan 5 kişilik bir heyet dün gece Atina'dan Ankara'ya geldi. Adolf Müller Remscheid başkanlığındaki heyet, 3 Marta kadar ülkemizde kalacak

Türkiye'de hükümet çevreleri ve parlamenterlerle Avrupa Ekonomik Topluluğu ülkelerinde Türk işçilerinin serbest dolaşımı, Federal Almanya'daki işçilerin meslek eğitimi, çalışma ve çocuk sorunlarını görüşecek olan heyet bugün Yozgat Boğazköy'e gidiyor. Heyet burada Almanya'daki Türk işçilerinin paralarıyla kurulan fabrikayı ziyaret edecek ve aynı gün tekrar Ankara'ya dönecek.

Heyet Ankara'da bulunduğu süre içinde Çalışma Bakanı Bahir Ersoy, Devlet Bakanı Başbakan Yardımcısı Hikmet Çetin, Milli Eğitim Bakanı Necdet Uğur, Sosyal Güvenlik Bakanı Hilmi Işgüzar, Dışişleri Bakanlığı yetkilileri ve TBMM AET Karma Komisyonu Türk grubu üyeleriyle de görüşecek.

Namibya Konseyi heyeti, resmi temaslarına başladı

ANKARA (ÖZEL)
Birleşmiş Milletler Namibya Konseyi Heyeti dün Dışişleri Bakanlığında resmi temaslarına başladı. Mısırlı temsilci Ahmet Necip başkanlığındaki heyet resmi görüşmelerden önce Dışişleri Bakanı Gündüz Ökçün tarafından kabul edildi.

Heyet bugün Dışişleri Bakanlığında bir basın toplantısı düzenleyerek Namibya'daki mücadele ve Namibya'daki gelişmeler hakkında bilgi verecek. Heyet bu akşam ülkemizden ayrılacak.

Namibya Konseyi heyeti daha sonra 7-9 Mart tarihleri arasında Japonya'yı ziyaret edecek.

Istanbul Sıkıyönetim Komutanlığı, şimdiye kadar ki yasakların aynen geçerli olduğunu açıkladı

İSTANBUL (THA)
İstanbul Sıkıyönetim Komutanlığı dün bir bildiri yayınlayarak, şimdiye kadar yayınlanan 15 bildiride yar alan yasakların ve önlemlerin, sıkıyönetimin uzatıldığı iki aylık sürede de aynen geçerli olduğunu açıkladı.

İstanbul Sıkıyönetim Komutanlığının bildirisinde, "Dernekler yasasına tabi olarak İstanbul ili sınırları içinde faaliyet gösteren dernek ve benzeri kuruluşlar ile bunların oluşturdukları federasyon ve konfederasyonlar, merkez ve şube yönetim yerleri ile bunlara bağlı kuruluş ve eklentilerinin açık adreslerini, yönetim ve denetim kurullarını oluşturan asil ve yedek üyelerinin ad, soyad ev ve iş adreslerini, varsa telefon numaralarını komutanlığa bildirmeleri istendi.

FİYATLAR DEYDİĞİ YERİ YAKIYOR

Fiyatlar bir yılda, yüzde 49,6 oranında arttı

- Yakacak maddelerindeki artış, bir yılda yüzde 199'a fırladı
- Gıda maddeleri, sanayi maddelerinden daha hızlı artıyor

1979 Ocak ayı fiyat artışları

1979 Ocak ayı Fiyat Artışları	
Ortalama fiyat artışı	% 4,7
Hububat	% 9,7
Nebati gıda maddeleri	% 9,5
Diğer gıda maddeleri	%10,3
Sanayi maddeleri	% 3
Maden fiyatları	% 7,6

ANKARA(ANKA)
1979 yılının Ocak ayında fiyatlardaki artışlar hızlandı ve geçen yılın Ocak ayında fiyatlar yüzde 4,1 oranında artarken, bu rakam 1979 yılının Ocak ayında yüzde 4,7'ye yükseldi.

1979 Ocak ayı ile 1978 Ocak ayı arasındaki bir yıllık dönemde, fiyatlardaki genel artış hızı, yüzde 49,6 oranında yükseldi. Bu yıl içinde en hızlı fiyat artışı yüzde 199'la yakacak maddelerinde görüldü.

1979 yılının ilk ayında, en çok hububat maddeleri artış gösterdi. Yine Ocak ayı içinde gıda maddeleri fiyatları, sanayi fiyatlarına göre daha hızlı arttı. Sanayi maddeleri içinde maden fiyatlarının geçen yıl yüzde 1,1 oranında artış göstermesine rağmen, bu yılın Ocak ayında bu artış oranı yüzde 7,6'ya çıktı.

1979 Ocak ayında fiyatlardaki genel artış eğiliminin, Ankara'da, İstanbul'dan daha hızlı olduğu görüldü.

İstanbul'da en hızlı artış yüzde 15,7 ile aydınlatma ve ısıtma giderlerinde meydana gelirken, Ankara'da en hızlı fiyat yükselmesi yüzde 7,8 ile kuru sebze ve yemişlerde görüldü.

Ocak ayında dış ticaret açığı, geçen yıla göre iki kat arttı

ANKARA (ANKA)
Ocak ayında dış ticaret açığının 62,8 milyon dolar olduğu belirtildi. Dış ticaret açığı, 1978 yılının Ocak ayına göre 29,8 milyon dolar daha fazla oldu.

Ocak 1979'da dış ticaret açığının geçen yıla göre artış kaydetmesine ithalatın yüzde 51 oranında artarak 279 milyon dolara ulaşması, neden oldu. Ocak 1978'de ithalat 184,2 milyon dolardı. Yetkililer, Ocak 1978 ithalat rakamının petrol ithalatını kapsamadığını belirttiler.

Öte yandan bu yılın Ocak ayında ithalatın yanısıra ihracatın da 1978 yılına oranla artış gösterdiği öne sürüldü.

Ocak ayı ihracatının artışında en önemli payı ise tarım ve hayvancılık ürünlerinin sahip olduğu açıklandı.

Özel bankalar, döviz gelirlerinin yarısını Merkez Bankasına devredecek

- Özel bankaların, Merkez Bankasına devredecekleri dövizle petrol, gübre ve ilaç hammaddeleri ödemeleri yapılacak

ANKARA-(ANKA)
Maliye Bakanlığı, döviz işlemleri yapmaya yetkili özel bankalara bir talimat göndererek döviz gelirlerinin yüzde 50'sini Merkez Bankası'na devretmelerini istedi.

Özel bankaların Merkez Bankası'na devredecekleri döviz gelirleriyle, petrol, gübre ve gübre hammaddeleriyle, ilaç ve ilaç hammaddeleri ödemeleri yapılacağı belirtildi.

Öte yandan Maliye Bakanlığı'nın petrol ve gübre için yasal tutarda döviz transferi yapmadıkları saptanan özel bankalar hakkında tahkikat açtığı da bildirildi.

Bilindiği gibi, döviz işlemleri yapmaya yetkili bankaların, ihracat karşılığı döviz gelirlerinin yüzde 25'ini her ayı izleyen 10 gün içinde Merkez Bankası'na devretmeleri gerekiyor. Bankalar geriye kalan döviz gelirlerinin yüzde 50'si ile de petrol, gübre ve ilaç ödemeleri yapmakla yükümlü kılınmıştı.

Ancak, özel bankaların, petrol ve gübre ödemelerinin döviz gelirlerinin arta kalan yüzde 50'sini oluşturmadığınının saptandığı belirtildi. Bu nedenle özel bankalardan petrol, gübre ve ilaç için ödeme yapmamaları, buna karşın, döviz gelirlerinin yüzde 50'sini bütünüyle Merkez Bankası'na devretmeleri istendi.

Özel bankalar, döviz gelirlerinin arta kalan yüzde 50'lik bölümü ile ise, kabul kredili ithalat ödemelerini yapabilecek.

Yapılan hesaplara göre, özel bankaların aylık ortalama ihracat gelirleri 125 milyon doları buluyor.

Böylece özel bankalar Merkez Bankası'na öncelikle yaklaşık 30 milyon dolar devredecek. Bu devirden sonra bankaların elinde kalan aylık ortalama döviz geliri 170 milyon dolar düzeyinde kalıyor. Petrol, gübre, ilaç hammaddeleri için bu tutardan da Merkez Bankası'na 85 milyon dolar devredilecek. Türkiye'nin 1979 yılında petrol, gübre ve ilaç için aylık ortalama giderinin 190 milyon dolar olduğu belirtildi. Bu durumda özel bankaların Merkez Bankasına devredecekleri dövizlerle ihtiyacın üçte ikisinin karşılanabileceği söylendi.

Dünya Bankası, yaş sebze ve meyve ihracı için 100 milyonluk kredi verecek

MERSİN (ANKA)
Kısa adı "Meyseb" olan, Gıda-Tarım ve Hayvancılık Bakanlığı meyve ve sebze ihracını geliştirme projesine Dünya Bankası'nın 100 milyon liralık kredi vereceği belirtildi.

Çukurova Bölge Müdürü Savaş Hayırlıoğlu'nun verdiği bilgiye göre Dünya Bankası'ndan alınacak kredi ile İçel, Adana ve Hatay illerinde yaş sebze ve meyve üretilmesinin geliştirilmesine çalışılacak. Hayırlıoğlu, sebze üretimindeki hedefin 1 milyondan 3 milyon liralık üretime çıkılması olduğunu söyledi.

Maden Mühendisleri Odası: "Madenler, halkın talebi ve yararı doğrultusunda kamulaştırılmalı"

- Maden Mühendisleri Odası Başkanlığına Omer Yenel getirildi
- Pahalılığı önleyemeyen hükümetin gücü, işçi ücretlerini sınırlamaya yetti

ANKARA (ÖZEL)
Maden Mühendisleri Odasının yeni seçilen Yönetim Kurulu, genel kurul bildirisini açıkladı. Genel Kurul bildirisinde "Hangi partiden olursak olalım, hangi siyaset ve inançtan olursak olalım" denildikten sonra faşist iktidar alternatifine karşı kenetlenmek gerektiği belirtiliyor. Bildiride ayrıca toprak ağalarının elindeki tüm toprakların topraksız ve az topraklı köylülere dağıtılması, emekçi sınıf ve tabakaların örgütlenmesini yasaklayan ve kısıtlayan yasaların iptali, madenler üzerinde özel tasarrufların halkın somut talebi ve yararı doğrultusunda kamulaştırılması da isteniyor.

Maden Mühendisleri Odasının diğer talepleri de özetle şöyle:

"İşçi-Memur ayrımına son verilerek, tüm emekçilere grevli toplusözleşmeli sendikal haklar tanınmalı, lokavt yasaklanmalıdır. Tüm faşist parti, dernek ve kuruluşlar dağıtılmalıdır. Maden İhracatçıları Birliği lağvedilmeli ve maden ihracatı halkın yararı doğrultusunda kamulaştırılmalıdır. Maden Kanunu halkın yararı doğrultusunda yeniden düzenlenmelidir. Başta demir, bakır, linyit, taş kömürü, ve fosfat kayası olmak üzere tüm madenlerin üretimi halkın temel ihtiyaçları ve yararı doğrultusunda ülke gereksinimini karşılayacak düzeye çıkartılmalıdır. Manyezit, boraks, antimuan, volfram, krom ve barit madenlerinin salt döviz kaynağı olarak üretilip tüketilmesi yönündeki politikaya son verilmelidir."

Genel Kurulda seçilen Yönetim Kurulu kendi arasında şöyle görev bölüşümü yaptı: Başkan Ömer Yenel, Başkan Yardımcısı Mehmet Kayadelen, Yazman Fikret Özbilgin, Sayman Güher Kozak, üyeler: Hüseyin Güler, Selâmi İstanbulluoğlu, Yalçın Çilingir.

Türk-İş Birinci Bölge Temsilcisi İsmail Topkar ve 16 kişilik bir işçi heyeti basın toplantısından sonra, İstanbul Valiliğine giderek, Vali Muavinine de dileklerini sundular. (Fotoğraf: Abdullah KURTAY)

Topkar, SSK'daki memurlaştırma girişimini kınadı

İSTANBUL (ÖZEL)
Türk-İş Birinci Bölge Temsilcisi İsmail Topkar, dün SSK işçilerinin memurlaştırılması girişimi ile ilgili olarak düzenlediği basın toplantısında, "Sosyal Güvenlik Bakanı sağlık emekçilerinin sendikal örgütlenme ve toplu pazarlık yapma haklarına SSK'na neşerttiği bir genelge ile çılgınca ve ağır bir darbe indirmiştir" dedi.

Topkar şöyle dedi: "Kaygımız odur ki, ilk hedef olarak 100 bin sağlık emekçisi SSK'da örneğini gördüğümüz bir genelge ile, baskı ve terör kullanılarak, memurlaştırılmakta ve böylece özgürlükleri de yok edilmek istenmektedir. Anayasa ve yasa dışı bu işlemler, en yetkili makamlarca kesinlikle durdurulmasa, sayın Sosyal Güvenlik Bakanı ve SSK Genel Müdürünü Sağlık emekçilerinin ve Türk işçi sınıfının düşmanı ilan ederek, her türlü demokratik ve yasal girişimlerde bulunmak zorunda kalacağımızı kamuoyumuza açıkça duyururuz.

YEMEK BOYKOTU VE YÜRÜYÜŞ YAPACAĞIZ

Türk-İş, birinci Bölge Temsilcisi İsmail Topkar'konunun telgrafla Cumhurbaşkanı, Başbakan ve Sıkıyönetim Komutanlığına da bildirildiğini açıklayarak, konuşmasını şöyle bitirdi,

"Kısa bir sürede istediklerimiz gerçekleşmezse, önce hastanelerde yemek boykotu ardından da sıkıyönetimden izin alınarak toplantı ve yürüyüş yapacağız."

Daha sonra 16 kişilik bir grup, İsmail Topkar yönetiminde Vilayete giderek, dileklerini İstanbul Vali Muavinine iletti.

İstanbul Demiryolu Memurları Derneği: «KIT Yönetim Kurullarına memur temsilcisi de bulunmalı»

İSTANBUL (ÖZEL)
KİT'lerde çalışanların yönetime katılmalarını sağlayacak yasal düzenlemede, memurların temsilci alınmaması eleştirildi.

İstanbul Demiryolu Memurları Derneği Başkanı Metin Kavuk tarafından dün yapılan açıklamada, KİT Yönetim Kurullarındaki işçi temsilcisi sayısının artırılmasını olumlu bulduklarını, ancak bu konuda memurların hiç sözünün edilmemesini yadırgadıklarını söyledi. Kavuk, "İşçi-memur ve emekçi kitlelerin umudu olarak iktidara gelen bugünkü hükümetin böyle bir yarar beklemediğine inanmak istemiyoruz" şeklinde konuştu.

İzmir DGB: «IGD, Moskova'nın savaş örgütleri kurma emrini yerine getiriyor»

İZMİR (ÖZEL)
Geçtiğimiz günlerde 'GD-Halkın Kurtuluşu' nun çatışması yüzünden Ege Üniversitesinin kapatılması üzerine basına bir açıklama yapan İzmir Devrimci Gençlik Birliği Başkanı M.Halil Güleç, İGD'nin "Moskova ve Doğu Berlin'den aldığı savaş örgütlerini kurma emrini yerine getiriyor" dedi. Güleç açıklamasında "İGD-Halkın Kurtuluşu çatışmasının öğrenimi engelleme noktasına ulaştığını, gençlik içindeki bir avuç çetenin gençlik kitlelerini baskı altına almak ve sindirmeye yönelik eylemlere giriştiğini ve Rusya'nın saldırgan politikasına paralel olarak İGD'nin her geçen gün daha da saldırganlaştığını" söyledi.

Çatışma, bölünme ve kargaşanın gençliğe ve halka zarar verdiğini belirten Halil Güleç, "Ege Üniversitesinde öğrenimin sürmesinden yana olan gençliğin kendi sorunlarına sahip çıkarak saldırılara karşı durmaya çağırıyoruz." dedi.

Erzincan-Sıvas İlleri Sıkıyönetim Komutanlığı, bazı yayınları yasakladı

ANKARA (A.A)
Erzincan ve Sivas İlleri Sıkıyönetim Komutanlığı, dün bir bildiri yayınlayarak, diğer Sıkıyönetim Komutanlıkları tarafından yasaklanan bazı yayın organlarının Erzincan Sivas İllerine sokulmalarını da yasakladı.

Erzincan ve Sivas İlleri Sıkıyönetim Komutanlığı'nın 7 numaralı bildirisiyle yasaklanan yayınlar şunlar:

"Ürün, Halkın Birliği, Halkın Kurtuluşu Yolunda Gençlik, Özgürlük Yolu, Devrimci Proletarya, Savaş Yolu, İlerici Yurtsever Gençlik, Liseli Gençlik, Sürekli Devrim, Bağımsız Türkiye, Kitle, Güney, Parti Bayrağı, Roje Velat, Devrimci Gençlik, Bora, Genç İşçi, Genç Arkadaş, Kon, Genç Öncü, Genç Sosyalist, Devrimci Demokrat Gençlik, Emperyalizm ve Oligarşiye Karşı Devrimci Gençlik, Emeğin Kurtuluşu Yolunda Işık, Devrimci Militan, Kava, Rızgari, Dev-Genç.

Istanbul Belediye Başkanı Aytekin Kotil: "Semt pazarlarında yeni düzenlemeler yapılacak"

İSTANBUL (AA)
İstanbul Belediye Başkanı Aytekin Kotil, pazar yerlerinde alınacak yeni önlemlere ilişkin olarak dün şube müdürleri ile yaptığı toplantıda, yeni düzenlemelerle, halkın, pazarlardan kalitesiz, çürük ve fahiş fiyatla mal almaktan kurtulacağını söyledi.

Bir süredir, pazar yerleri ile ilgili olarak yapılan çalışmaların tamamlandığını belirten Kotil, daha sonra şöyle dedi:

"Denetimlerden amacımız, dürüst ve namuslu esnafı ezmek değildir. Adaletli olmak zorundayız. Görev yaparken adaletli olduğumuz ölçüde saygınlık kazanırız. Belli bir sürede sürekli dürüst çalışan esnafı takdirde yarar görmekteyiz. Aldanmaktan kurtulduğunu gören halkımız, güvence içinde Belediyeye yardımcı olacaktır."

Türkiye Yazarlar Sendikası: «Osman Şahin ile ilgili dava ertelenmelidir»

İSTANBUL (ÖZEL)
Türkiye Yazarlar Sendikası Başkanı Şükran Kurdakul hikayeci Osman Şahin hakkında TCK'nun 142. maddesinden açılan davayla ilgili olarak dün yazılı bir demeç verdi.

Daha önce İstanbul İkinci Ağır Ceza Mahkemesinin TCK'nun 142. maddesinin Anayasaya aykırı olduğu yolundaki iddiayı ciddi bulmuş ve Anayasa Mahkemesine başvurmuştu. Demeçte bu gelişim belirtildikten sonra, "bu durumda Osman Şahin hakkında aynı maddeyi ihlal ettiği savı ile açılan dava için 'tehir ettirici mesele' doğmuş demektir" deniliyor, yargıçlardan değişen hukuksal durumun gözönünde tutulması isteniyor.

Hakkında TCK'nun 142. maddesinden dava açılan hikayeci Osman Şahin

Petrol açığımız gittikçe artıyor

1979 yılında 16,5 milyon ton petrol ithal edilecek

- Yıllık 19,5 milyon ton petrol tüketimimizin sadece 3 milyon tonunu üretebiliyoruz

ANKARA (THA)
Türkiye'nin 1979 yılı içinde yaklaşık 19,5 milyon ton petrol tüketmesi bekleniyor.

Dördüncü Beş Yıllık Kalkınma Planı Özel İhtisas Komisyonunun hazırladığı rapora göre, üretimi yılda 3 milyon ton olarak sürdürüleceği varsayılırsa, 1979 yılında ithal edilecek petrol miktarı 16,5 milyon ton olacak. Tüketimi azaltıcı önlemler alınmadığı takdirde, önümüzdeki yıl petrol açığının 19,1 milyon ton olacağı tahmin ediliyor.

1977-1987 yılları arasındaki on yıllık devrede, petrolün genel enerji tüketimi içindeki payının aynı düzeyde kalacağı varsayılırsa, petrol tüketimi bu süre içinde 16 milyon tondan 38 milyon tona çıkacak

Dostluk ve iyiniyet görüşmelerini sürdürmek amacıyla 4 Yunanlı gazeteci İstanbul'a geldi

İSTANBUL (THA)
Türk-Yunan gazetecileri arasında başlatılan dostluk ve iyiniyet görüşmelerini sürdürmek amacıyla dört Yunanistanlı gazeteci, Türkiyeli gazetecilerin davetlisi olarak İstanbul'a geldi.

İstanbul'a gelen Yunanistan'ın ünlü gazetecilerinin adları şöyle: Maria Karavia, Sofianos Hrisostomides, Hristos Lanbrakis ve Haralambos Bousbourellis.

Karadeniz Bakır Tesislerinde üretim durdu

SAMSUN (THA)
Karadeniz Bakır İşletmeleri A.Ş, Samsun Bakır İzabe Tesisleri ile Asit Fabrikasında üretim tamamen durdu.

Alınan bilgilere göre, izabe tesislerinin ve asit fabrikasının yıllık olağan bakıma alınması nedeniyle duran üretim Nisan ayından itibaren yeniden başlayacak.

İzabe tesislerinin "Emine" adlı fırınının içinde bulunan tuğlalar da bakım sırasında onarılacak.

Öte yandan, Samsun Azot Fabrikasının gübre üretiminde kullandığı asitin büyük bir bölümünün bakır fabrikalarındaki asit fabrikasından temin edilmesi nedeniyle, azot fabrikası üretiminde de azalma olacağı belirtildi.

GERÇEĞİN IŞIĞINDA

Köy-Koop'da "işçi-köylü bağlaşıklığı"

Doğan Yurdakul

Rusya'nın beşinci kolu, bazı CHP'li parlamenterleri de kullanarak, Köy-Koop Yönetim Kurulu'nda çoğunluğu ele geçirdi.

Sahte TKP'nin aleti olan CHP'li parlamenterler, Mahmut Türkmenoğlu ve Ziya Gökalp Mülayim, şimdi kulaklarını Bizim Radyo'nun yayınlarına versinler ve oradan 'Köy-Koop'da işçi-köylü bağlaşıklığı gerçekleşti" çığlıklarını beklesinler.

CHP Adana Milletvekili Nedim Tarhan'ı saymıyoruz. Çünkü o zaten çoktan beri kulağını Bizim Radyo'ya dayamış, orada ne söylenirse onu yapıyor.

Moskova'nın Doğu Berlin'deki hoparlörünün yaygarasını yaptığı "işçi-köylü bağlaşıklığı" nedir? Sosyalist sözlükte yer alan işçi-köylü ittifakı mıdır, yoksa başka birşey mi? Sahte TKP,Köy-Koop'dan ne istiyor?

Bunu anlamak için çok uzağa gitmeye lüzum yok. 'Bağlaşıklığın" ne demek olduğu daha 15 gün önce, Köy-Koop Genel Kurulunun arifesinde Bizim Radyo'dan açıklandı:

"Kırsal kesimin emekçileri düne kadar aşılmaz sanılan engelleri aşarak Köy-Der'lerde, Köy-Koop'a bağlı demokratik kooperatiflerde örgütlenme yolunda yeni yeni adımlar atıyorlar...

"Yoksul köylüleri, tarım emekçilerini örgütleme, onları örgütlü savaşa çekme, başta işçi sınıfımız olmak üzere, tüm ilerici güçlerle köylülük arasında savaş birliğini, bağlaşıklığı oluşturma yönünde ileri adımlardır." (Bizim Radyo'nun 14 Şubat tarihli yayınında, Atılım Dergisinin Şubat sayısından alıntı.)

Demek ki, bu "bağlaşıklık" açıkça, "savaş birliği" anlamına geliyor. Hani şu TKP'nin iç savaş başlatmak için kurulmasını emrettiği ve İzmir'de, Kocaeli'nde ve İnegöl'de kurulduğunu ilan ettiği "savaş müfrezelerinden" biri.

Yoksa, TKP'nin aleti olan CHP'li parlamenterlerin kandığı yaldızlı sözlerdeki gibi, "köy emekçileri", "kır yoksulları" falan değil.

TKP, Köy-Koop'u ele geçirecek, orasını da Rusya hesabına "savaşım" veren iç savaş yuvalarından biri haline getirecek. Milyonlarca liralık maddi menfaat sağlayacak. Buradaki güçlenmesine dayanarak, CHP'yi zorlayıp, boyun eğdirmeye çalışacak. Bütün öteki demokratik kuruluşlardaki taktiklerinin aynısı.

Üstelik bu taktiklerin en incelmişi, en tehlikelisi.

En tehlikelisi, çünkü Köy-Koop'da cereyan eden mücadele, CHP'liler ile "CHP'liler" arasında olmuştur. Yani CHP'li kılığına girmiş TKP'liler ile, CHP'liler arasında. Dışardan baktığımız zaman iki CHP'li grup birbiriyle çarpışıyor, fakat sonucu TKP kazanıyor! CHP'yi bölme siyaseti kazanıyor.

Ahmet Altun, Hadi İlbaş, Mustafa Pala gibi CHP'lilerden oluşan eski yönetim, TKP'ye karşı esaslı ve kararlı bir mücadele veremedi. Örgütün tabanını oluşturan köylülerle birleşip, Rusya'nın beşinci koluna karşı bağımsızlık temelinde bir mücadele yürütemedi. Meseleyi Kongre'de söylenecek bir-iki söz, açıklanacak bir-iki yolsuzluktan ibaret gördü. Rusya hesabına çalışanların ne derece sinsi ve sahtekar olduklarını, akla gelmedik ne oyunlar ve iftiralar yapacaklarını düşünemediler. TKP'nin bir koltuk kapma mücadelesi yaptığı kanısıyla hareket ettiler. Karşı tarafın Türkiye'nin bağımsızlığına göz dikmiş olduğu anlayışıyla hareket etmediler. Böylece, "su uyur, düşman uyumaz" kuralı bir kez daha hükmünü yürüttü.

Aslında sorumluluk CHP yönetiminin sorumluluğudur. Köy-Koop'da TKP'ye karşı gösterilen zaaf, CHP'nin temel zaafıdır. Bu kafayla bağımsızlık korunmaz. Bu kafayla, işte böyle Rusya'ya ve beşinci koluna teslim olunur.

Biz, Türkiye'de, ne Rusya'nın ne de kuklası TKP'nin sinsi amaçlarına ulaşamayacaklarından, heveslerinin kursaklarında kalacağından eminiz. Çünkü bu halk, bağımsızlığını kimseye teslim etmez.

CHP'ye gelince.

Onlar, bu olaydan çıkarmaları gereken dersleri artık çıkarmalıdırlar. Kendi milletvekillerinin, önce Töb-Der'de, sonra Köy-Koop'da Türkiye'nin başına ne belalar sardığını görmelidirler.

Onlar görmemekte direnirlerse, o zaman, CHP'ye bel bağlayan yurttaşlar gerçekleri daha iyi görmeye başlayacaktır.

Resmi ilan gelirleri büyük ölçüde kısıtlandı

ANKARA (ÖZEL)
Basın İlan Kurumu ihale ilanlarına ait yayın esas ve usullerini yeniden düzenledi. Yeni düzenlemenin resmi ilan gelirlerini beşte bire indirmesi bekleniyor. Bu nedenle resmi ilanla yaşayan gazetelerin yeni bir darbe daha yedikleri belirtiliyor.

Resmi Gazetede dün yayınlanarak yürürlüğe girenen yeni düzenlemeye göre, tahmin edilen bedeli genel bütçeyle tesbit edilmiş parasal sınırı aşan ihalelere ait ilanlar Ankara, İstanbul, İzmir gazetelerinde birer defa yayınlanacak. Yerel gazetelerde yaptırılacak ihale ilanları ise bu kapsamın dışında kalacak.

İhale ilanlarının yayınlanacağı gazetelerin tiraj miktarlarını Basın İlan Kurumunun yeni Yönetim Kurulu belirleyecek. Yeni yönetmelikle bu gazetelerin tirajlarının fiili satışlarından en az yüzde 20 fazla olması şartı getirildi.

İhale ilanlarının belirlenen üç kente ek olarak bir veya daha fazla yerde yayınlatılması gerekli görüldüğü hallerde yayın yerini ilgili daire seçecek.

TİKP Bursa İl örgütü kuruldu

ANKARA (ÖZEL)
Türkiye İşçi Köylü Partisi Bursa İl Örgütü çalışmalarına başladı. Bursa İl örgütünün kurulması ile TİKP'nin 18. il örgütü de kurulmuş oldu. TİKP Bursa il örgütünün Yönetim Kurulu şöyle: Yusuf Aydoğan (Başkan; işçi), Sami Güner (iktisatçı), Nevzat Seyhan (Büro işçisi), Mehmet Alanbel (öğrenci), Suphi Şensoy (işçi), Duran Sevgin (muhasebeci), Nazmi Güçlü (işçi)

İl örgütünün adresi ise şöyle: Tuz Pazarı Alan Sokak Soyer İşhanı No: 9 Kat: 3/12 Bursa.

BİZDEKİ SOYUT RESİM ÜZERİNE (*)

Rasin

1 - Ne de çok özgürlük düşkünü sanatçımız var. Akla geldiği gibi yazacak, çizecek, boyayacak, bu yazdıkları, çizdikleri, boyadıkları sanat eseri olacak. Akla geldiği gibi yazmak „ çizmek herhalde pek çekici bir özgürlük şekli olsa gerek ki özgürlüğün bu türlüsüne önceleri yüz gülerliği göstermeyenler bile, şölene geç kalan konuğun avurtlarını patlatırcasına doldurması gibi, ayaklarını serinletmekle de yetinmeyip çivilemesine atlıyorlar ta ortasına. Fakat nedir özgürlük, hangi kurallar içinde kişi özgür sayılır, düşünmüşler midir üzerinde? Sorun örneğin soyut resme kendini vermiş sanatçıya " Özgür müsün" diye. "Özgürüm" diyecektir. 'Dilediğim rengi, dilediğim çizgiyi çekiyorum tuvalimin üzerine. Bundan daha güzel özgürlük mü olur?" Bir başka soru soralım bu sanatçıya: "Güneşin doğudan değil de batıdan doğmasını dileyen bir kimse özgür müdür bu dileğinde, güneşin batıdan değil de hergünkü gibi doğudan doğması baltalamış mıdır. bu adamın özgürlüğünü?" "Hayır," demesi gerekir sanatçının, "özgürlük güneşin doğudan doğmasını dilemek, olmayacak şeyleri istemek değildir. Bu adam daha astronomi ilkelerinden habersizdir. Böyle özgürlük olmaz." Bu cevabı verecek sanatçıya soracak son bir sorumuz olacaktır: "Bu durumda dilediğiniz rengi, dilediğiniz çizgiyi çekivermek tuval üzerine, acaba gerçekte özgürlük müdür, yoksa özgürsüzlük müdür?

II- Özgürlüğün karşıtı olan zorunluluk bilinçsizlikten başka bir şey değildir deniyor mantıkbilimde. Zorunluluk bilinçsizlikse zorunluluğun karşıtı olan özgürlüğün de bilinçten başka bir şey olmaması gerekir. Fakat neyin bilinci? Herhalde kendisinin havalarda uçan imgesinin bilinci değil. Olsa olsa zorunluluğun, gerekli olanın bilinci. Demek ki özgürlük gerekli olanı bilmek davranışını bu gereklere uydurmaktır. Bundan da açıkça çıkan sonuç şu ki, her akla gelenin, her güzel görünenin söylenip çizilmesi özgür kişi işi olmayabilecektir. Böyle olunca durum. acaba nasıl belirebilir özgürlük, sanat, özellikle resim alanında? Bu sorunun tek bir cevabı var: Özgürlük resimde ancak gerçekçilikle belirir.

III - Tüyleri diken diken oluveriyor soyut resim yapan sanatçımızın gerçekçilik denilince "Ben ressamım, gördüğümü yapamam. Görüleni yapmak değildir resim. Resmin fotoğraf olmadığını anlama zamanı çoktan gelip geçti bile." Aman efendim, gördüğünüzü yapın diyen yok. Dış görüntüsü bakımından elma kadar basit bir şey olmasın. Fakat gelin görün ki, gerçekçi sayılan hiç bir ressamın yaptığı elma öbürüne benzemiyor. Cranach da, Courbet de, Picasso da elma yapmış. Bu sanatçılardan her birinin elması öbürününkülerden daha büyük veya daha küçük, daha kırmızı veya daha yeşil olarak değil, anlayış olarak değişik. Bu sanatçıların üçü de gerçekçi. Dış gerçekleri gözönünde tutarak yapmışlar resim. Dış gerçekteki şey tek, aynı kaldığına göre neden benzemiyor yaptıkları birbirine? İşte işin can alıcı noktası: Cocteau'nun çok açık olarak dediği gibi gerçekçilikte "Olduğu gibi" bir aktarma varsa da bu "Olduğu gibi" aktarılan şey dış gerçekler değil, sanatçının düşüncesindeki tasarımlardır.

IV - "Dönülüp dolaşılıp yine aynı yere gelinildi " diyecek okurum. "Madem ki, gerçekçilik sanatçının kafasının içindekilerin ortaya çıkarılması demekmiş, içlerinden geldiği gibi renkle çizgiyi çekenlerin de gerçekçi sayılması gerekir. Durum böyle iken neden başta onları eleştiren bir yol tutuldu?" Böyle diyecek okura vereceğim cevap, dönüp dolaşıp aynı noktaya gelmediğimizdir. Gerçekçilik sanatçının düşüncesinde olanların tuvale aktarılması ise de, eserin bir sanat eseri değerini alıp almaması bu düşüncedekilerin gerçeğe uygun olup olmamasına bağlı. Kendini İsa sanan deli çok. Uygun mudur gerçeğe böyle bir düşünce? Diyecek ki, gene okurum, "Delilik olağandışı bir durumdur. Bizi ilgilendiren deli resmi değil, akıllı adam resmi. Akıllı adamın düşüncesindekilerin gerçeğe uygun olup olmadığını nasıl anlayacaksınız, var mıdır sanat alanında nesnel bir ölçü bunu anlamak için?" Evet vardır böyle bir ölçü. Bakınız ne diyor Hegel Hint-Mısır-İran uygarlıkları üzerinde, bir karşılaştırma yaptıktan sonra: "Bu uygarlıklar içinde en geri kalanı Hint uygarlığıdır. Çünkü aşkı, gökyüzünü, kısaca bütün ussal şeyleri Hintliler içlerinden geldiği gibi betimlemişlerdir. Fakat Hintli için, her düşündüğü doğada gerçekten varmış gibi yaşamaktadır. Hintli bu *yaşamayan gerçekler* arasında kendini kaybedip gider." Yaşayan gerçekler-yaşamayan gerçekler, fikirlerinin, düşüncelerinin nereden geldiğini bilenler - fikirlerinin düşüncelerinin nereden geldiğini bilmeyenler, bilinçleri uyanık olanlar- uykuda olanlar, gerçekteki özgürler, görünüşteki özgürler. Olabilir mi bundan daha kesin bir ayırım, daha açık bir ölçü? Sanat eserinin içlemi sanatçının çevresi, içinde yaşadığı toplum üzerindeki tasarımlarıyla, yaptığı deneylerle meydana gelir. Ancak bu tasarımın, bu deneyin dış gerçeğe uygunluğu ölçüsünde yaşayacaktır sanat eseri, belirli bir evrimin belirli bir gelişimin içinde yer alacaktır.

V - Nereden geliyor soyut resim merakı, düşünmüş müdür sanatçımız bunun üzerinde? Soyut resmin, Türk toplumundaki resim gelişimi içinde olabilir mi yeri? Bu resmin nereden geldiğine dair bir fikir edinebilirsek bunun Türk resim gelişimi içinde yeri olup olmadığı noktasında da kendiliğinden bir sonuca varmış oluruz. Soralım soyut resim yapan sanatçıya neden böyle resim yaptığını, vereceği cevapları bir bir inceleyelim

1) Soyut resim yapıyorum. Çünkü soyut resim günün resmidir.

Soyut resim günün resmiymiş. Peki, fakat günün hangi resmi? Günün Türk resmi mi? Olamaz. Çünkü bu taktirde kısır döngü içindeyiz demektir. Yaptığım Türk resmi olduğu için soyut resim yapıyorum, soyut resim yaptığım için Türk resmi yapıyorum. Bu resim bir başka ülkede gelişen resim, örneğin Paris Ekolü resmi mi? Diyelim ki öyle olsun. Fakat bu taktirde Paris'e gitmeli. O resimleri yapan sanatçıların eserlerini görmedikten, kendi eserlerini o resimlerden anlayan sanatseverlere gösteremedikten sonra ne değeri var o türlü resim yapmanın.

2) Soyut resim yapıyorum, çünkü sanat merkezi olan Paris'te bugün soyut resim yapılmaktadır.

Dünyada sanat merkezi diye bir şey yok. Bilim değil ki sanat, tek bir çizgi üzerinde, tek bir yönde gelişsin. Her toplumun kendine özgü sanatı var. Paris değil bütün acun soyut resim yapsın. Böyle bir sebep bile, tek başına Türkiye'de yapılmasını gerektirmez. Kaldı ki, Paris'te herkes soyut resim yapmıyor. Sanatçı çoğunluğu figüratif resim anlayışı içinde.

3) Soyut resim yapıyorum. Çünkü resim fotoğraf değildir. Resim, Derain'in dediği gibi belirli bir yüzey içindeki renk - çizgi ilişkisidir.

Her sanat eserinde olduğu gibi resimde de şeklin yanında bir de içlem var. Bugün soyut resim yapanların başında tanınan Mondrian bu içlemi, kendinden önce gelen Vermeerlerle, Hoogh'larla, içinde yaşadığı toplumun yapısı ile dolduruyor. Siz bu içlemi ne ile dolduruyorsunuz, Şeker Ahmet Paşa ile mi, Ali Rıza Efendi ile mi? Yok eğer resmi içlemsiz, salt renk ile çizgi ilişkisi olarak düşünüyorsanız, birbirleriyle anlaşan iki rengi yanyana getirmek, güzel bir çizgi çekmek için ressamlık şart değil; misafirlerine süslü pastalar hazırlayan marifetli bir ev hanımcığı olmak yeter artar bile.

(*) Ressam Rasin'in bu yazısı ilk kez VARLIK dergisinin 1 Mart 1959 tarihli 497. sayısında yayınlanmıştır.

'70 Edebiyat Kuşağı üzerine düşünceler

Düzenleyen: NECATİ GÜNGÖR

- 1970'den sonra ortaya çıkan hikaye ve şiir kuşağı üzerine düşünceleriniz?
- Konu, biçim, dil ve duyarlılık açılarından yaklaşırsak, neler söyleyebiliriz, 1970 kuşağı hakkında?
- 1970 kuşağının devraldığı hikaye ve şiir mirasının yüklediği sorumluluklar, sizce nelerdir?

Muzaffer Hacıhasanoğlu

1970 yılını öykü ve roman için bir dönüm noktası olarak alabilir miyiz? Yazınımızın her dalında olduğu gibi bu alanda da sürekli bir yenilenme vardır. Gün geçtikçe, dergilerde, gazetelerde, roman ve öykü yayınlayanların sayısında, eskiye oranla, artma görülmektedir. Bu denli çok öykü ve roman arasından elbette çok iyileri çıkacaktır. 1970 sonrasında yayınlayanları ayrı bir roman ve öykü kuşağı sayarsak bu yazarların yapıtlarının yazınımıza olumlu katkıları bulunduğu kanısındayım.

1970 kuşağının roman ve öykücüleri, - Aralarında, tek tük, bireyci, soyutlamacı olsa da- genellikle toplumcu gerçekci açıdan işe girip, yapıtlarını oluşturmuşlardır. Endüstrileşmenin- yozlaşmış, kur-tak biçiminde de olsa- artması, kentleşmenin hızlanması, konuların kırsal alandan kentsel alana kaymasına neden olmaktadır. Bu kuşağın romanında, öyküsünde köyün yerinin kalmadığını söylemek istemiyorum. İçlerinde köyü, kasabayı, kocakentler dışındaki kentleri de, sınıfsal gerçekleri ortaya koyarak, anlatanlar var. Gecekondular, işyerleri öykülerde, daha yakından gözlenerek, ortaya konulmaktadır.

Nedir 1970 kuşağının eksikliği? Çoğu öykücümüz, romancımız salt olayla yetinip, kişilerinin iç dünyasına inememekte, olayların ardındaki gerçekleri belirgin bir biçimde gösterememektedir.

Bir bölük öykücümüz de, duygusallığa kapılırım korkusuyla, -ya da toplumcu gerçekçiliğin böyle gerektirdiği kanısıyla- katı bir biçimde yaklaşmaktadırlar, olaylara, kişilere.

İçlerinde dilimizi çok iyi kullananlar var, yeni tadlar getirenler var; bir bölüğü bu özeni göstermiyor, yanılıyorum belki de.

Bir de- yanlız 1970 kuşağı roman ve öykücüleri için söyleyemiyorum- az okuyup çok yazıyor bizim yazarlarımız.

Hangi kuşaktan olursa olsun, yazarın, çağında, toplumunun mutluluğu, aydınlık günlere kavuşması için, düşüncelerini serbestçe, söyleyebilmesi gerekir yapıtlarında. 1970 kuşağının da sorumluluğu budur.

Türk Musikisi Konservatuarı Yönetim Kurulu Üyeleri topluca istifa ettiler

Türk Musikisi Devlet Konservatuarı kurucuları ve yönetim kurulu üyeleri pazar hünü düzenledikleri basın toplantısında, Kültür Bakanlığının Konservatuara karşı kesin ve yıkıcı bir tavır aldığını bilim ve sanat özgürlüğüne aykırı uygulamalar içine girdiğini belirttiler ve topluca istifa ettiklerini açıkladılar.

Basın toplantısında, son zamanlarda Konservatuarın 22 öğretim üyesi ve 3 yönetim kurulu üyesinin hiç bir gerekçe gösterilmeden görevden alındığı belirtildi. İstifa eden Konservatuar Yönetim Kurulu üyeleri, Nida Tüfekçi, Nevzat Sümer, Yılmaz Öztuna, Cahit Atasoy, Prof. Muharrem Ergin Cüneyt Orhon, Neriman Tüfekçi ve Dr. Alaettin Yavaşça, basın toplantısında şunları söylediler

"Bilim ve sanatın özgürlüğü ilkesine ve yürürlükteki kuruluş yönetmeliğimizin 15. maddesi hükmüne açıkça aykırı olarak, yetkili kurullarımızın ve en yüksek karar ve icra organı olan yönetim kurulumuzun kararı ve görüşü alınmadan, yerlerine bir ikincisi konamayacak değerdeki 22 öğretim üyemizin görevlerine 28 Şubat tarihinden geçerli olmak üzere son verilmiş ve hiç bir gerekçe gösterilmeksizin 3 Yönetim Kurulu üyesi görevden alınmıştır.

"Kültür Bakanlığınca yine hiç bir gerekçe gösterilmeden, hiç bir işlem ve duyuru yapılmadan, Türk Musikisi Devlet Konservatuarı Başkanı Ercüment Berker'de görevden alınmıştır."

İstifa eden Konservatuar Yönetim Kurulu üyeleri, Kültür Bakanlığının konservatuarlarını, siyasal iktidarın uydusu haline getirmek istediğini vurgulayarak bu zihniyette bir bakanlıkla işbirliği yapmak zorunluluğunu daha fazla taşımak istemediklerini belirttiler.

Devlet Tiyatrosunun Adana'daki seçme sınavları 3 Mart'a ertelendi

Devlet Tiyatrosunun, Adana ve yöresi gençleri arasından 7 kişilik bir kadro seçmek için düzenlediği sınavlar 3 Mart tarihine ertelendi.

Ertelemenin gerekçesi olarak sınav için gerekli olan 40 kişilik aday kontenjanın dolmaması gösteriliyor.

Adana Kültür Müdürlüğünden bu konuda yapılan açıklamada, sınava katılmak için gerekli şartlar şöyle belirleniyor. Lise ve dengi okul mezunu olmak ya da son sınıf öğrencisi bulunmak, 25 yaşını geçmemiş olmak, sınav tarihine kadar Kültür Müdürlüğüne özgeçmişini bildiren bir dilekçe ile başvurmuş bulunmak.

ÇAKMUR'UN TUTUMUNA KARŞI PROTESTOLAR SÜRÜYOR

Bisiklet Federasyonu Başkanı Cemil Ergen istifa etti

ANKARA(THA)

Bisiklet Federasyonu Başkanı Cemil Ergen dün görevinden istifa etti.

Fikret Ünlü'nün Beden Terbiyesi Genel Müdürlüğü görevinden alınmasından sonra başlayan toplu istifalar, Cemil Ergen ile birlikte sekize yükseldi. İstifa dilekçesini Genel Sekreter Osman Nuri Esentepe'ye bırakan Cemil Ergen Konya'ya döndü.

Bisiklet Federasyonu Başkanı Cemil Ergen'in istifa dilekçesi ile Genel Sekreter tarafından Genel Müdür Başyardımcısı Cemil Oka'ya verildiği öğrenildi.

Bilindiği gibi Gençlik ve Spor Bakanı Çakmur tutarsız davranışlarıyla memur kıyımını Fikret Ünlü ile son haddine vardırması üzerine birçok federasyon başkanı istifa etmişti. Daha önce topluca istifa eden Federasyon Başkanları şunlardır: Futbol, atletizm, judo ve tekvando, halter, jimnastik, kayak ve dağcılık.

DANIŞTAY, ÇAKMUR'UN GÖREVDEN ALDIĞI BAKANLIK MÜŞAVİRİNİ ESKİ GÖREVİNE İADE ETTİ

Gençlik ve Spor Bakanlığı, eski görevine iade edilen Cemil Erkök'e 200 bin lira ödemeye mahkum oldu

ANKARA (THA)

Gençlik ve Spor Bakanlığı'nda görevden alınan veya işine son verilen üst kademe yöneticilerini Danıştay teker teker eski yerlerine iade etmeye başladı. Danıştay 10. dairesi Bakanlık Başmüşaviri iken res'el emekliye sevkedilen Beden Terbiyesi Eski Genel Müdürlerinden Talat Akgül hakkındaki işlemi iplat etti. Danıştay Talat Akgül'ü tekrar eski görevi olan Başmüşavirliğe iade etmiş ve aldığı kararı Gençlik ve Spor Bakanlığına bildirmiştir.

Bilindiği gibi Boks Federasyonu eski Başkanlarından Bakanlık Müşaviri Cemil Erkök'ün de görevine 13 ay önce Gençlik ve Spor Bakanı Çakmur tarafından son verilmişti. Danıştay 5. Dairesi de bu konuda alınan kararı iptal ederek, Cemil Erkök'ü eski görevine iade etti.

Ayrıca işten çıkarıldıktan sonra onüç ay sure'le kendisine maaş ödenmeyen Cemil Erkök'e bu paranın ödenmesi için de karar verildi. Gençlik ve Spor Bakanlığı Cemil Erkök'e faizleri ile birlikte iki yüz bin lira civarında para ödeyecektir.

Çin, 1988 Yaz Olimpiyat Oyunlarına talip oldu

PEKİN (THA)

Çin Halk Cumhuriyeti Başbakan Yardımcısı Deng Siao-ping 1988 YazOlimpiyat oyunlarının ev sahipliğini yapmak istediklerini açıkladı.

Japonya Haberler Ajansı Kyoda'ya bir demeç veren Çin Başbakan Yardımcısı Deng Siao-ping 1988 yılında yapılacak 24. Yaz Olimpiyat Oyunlarını yapmaya hazır olduklarını belirtti.

Moskova Olimpiyatlarına katılıp katılmayacakları şeklindeki bir soruya ise verdiği cevapta Deng, Vietnamla aralarındaki sorun halledildiği takdirde katılacaklarını söyledi.

Başbakan Yardımcısı Deng Siao-ping Olimpiyatlara hazırlandıklarını da sözlerine ekledi.

Spor makinası (Kızıl dev) 3

(DN Söndag gazetesinden çevrilmiştir.)

Kaçan treni durduran futbolcu

Futbolcu Eduard Streltsovun öyküsü ise traji komiktir. Harika bir tekniğe sahip, kitlelerin sevgilisi ve Sovyetler'in Pelesi' Streltsov eskiden beri içki problemi olan bir gençtir. Streltsov votkayı çok sever. Hem de sek içmeyi tercih ederdi, Kırım votkasını en az gol atmak ve seyircinin çığlıklarını işitmek kadar çok seviyordu. İçkiye dayanıklılığı da oldukça fazlaydı ve onun kıratında bir futbol yıldızına Sovyetlerde bile içki serbestti.

Birçok yetkili of-puf ediyordu ama yine de onu hoşgörmek zorundaydı. Bir seferinde Ulusal Futbol Takımının Varşova seyahatinde treni kaçıran Streltsov bir taksi ile Mohaysk'ta trane yetişir. Garı terketmek üzere olan treni durdurur ve takıma katılır. Yöneticiler cezayı maçtan sonraya ertelerler. Yani gol atarsa herşeye bir sünger çekilecektir. Streltsov üç gol atar. Sonuncu gol de galibiyeti sağlayan goldür. "Komsomolskaya Pravda' da mırıltıya benzeyen bir iki satırla her şey unutulur.

"Sovyetler'in Pelesi" Eduard Streltsov.

AŞKTA ZOR KULLANMAK DA VAR

Bir gece içkili partiden sonra bir kızın yatağına girdiğinde söylentiler ayyuka çıktı. Kız çırılçıplak vaziyette koridora fırladığında, Streltsov'un kollarından zor sıyrılmıştı. Kızın iddiası Streltsov'un zor kullandığı şeklindeydi. Ancak Brokhin bu konuda biraz kuşkulu bir yorum yapmaktadır. Büyük bir yıldız olan Streltsov istediği kızı elde etmede güçlük çekmezdi niçin zor kullansın?

Tertip, ya da değil, ama olay bir kez büyümüştü. Durum özellikle karmaşıktı. Kızın babası Stalingrad savunmasında onur nişanı almış bir generaldi. Olaya tabancasıyla karışan General, eğer bu serseri futbolcu cezalandırılmazsa, kendi eliyle cezasını verecekti.

ÇALIŞMA KAMPLARINDA 12 YIL

On iki yıl çalışma kamplarında cezaya mahkum edilen bu düşük futbolcu için Sovyetler Birliği'nde bir tek söz edebilen kimse çıkmadı. Kamp mutfağında çalışan bir kızla evlenen Streltsov beş yıl sonra serbest bırakılır. Moskova da bir ordu spor kulübü olan Torpedo takımında oynamaya ve tekrar gol atmaya başladı. Hatta tekrar Ulusal Takıma bile girdi. Stalingradlı General ya ölmüş, ya da sakinleşmişti. 1972 yılında nerdeyse bir içki tövbekarı gibi futbol hayatından da çekildi Streltsov, Brokhin'in anlattığına göre erken emeklilik te alamadı.

YARIN: Sovyetler Birliği'nde yıldız sporcular lüks yaşarlar.

19 Mayıs Stadında SSCB ile yaptığımız maçtan önce takım kaptanları bayrak verirlerken.

BATI ALMANYA VE MALTA MAÇLARI İÇİN SINAV BUGÜN

TÜRKİYE-CEZAYİR

15.00' de başlayacak maçın tamamını TV naklen veriyor

BURSA (ÖZEL)

Bugün Cezayir ile karşılaşacak olan Milli Takımımız dün öğleden sonra son bir çalışma yaptı. Belçika'nın Standant Liege takımından gelen Erhan Önal da çalışmaya katıldı. Öğleden önce ise konuk Cezayir Takımı çalıştı.

Romanya Federasyonuna bağlı hakemler tarafından yönetilecek maç saat 15.00'de başlayacak. TV ve radyo, Bursa Atatürk Stadında yapılacak maçın tamamını naklen verecektir.

Maç hakkında Milli Takım Başantrenörü Sabri Kiraz şunları söyledi:

"Rakibimiz Cezayir iyi bir takım. Ancak biz de çok iyiyiz. Lig maçlarının gollü geçmesi beni ümitlendirdi. Kazanmak için sahaya çıkıyoruz ve kazanacağımıza inanıyorum. Konuk Cezayir Takımı ile yapacağımız maçtaki amaç önümüzdeki Malta ve Batı Almanya maçları için bir hazırlık provası ve eksikliklerimizi gidermek olacaktır.

Belçika'nın Standart Liege takımından getirttiğimiz Erhan Önal bu maçta başarılı oyun çıkartırsa, kendisini Malta ve Batı Almanya için Milli Takım kadrosuna alacağız.

Sabri Kiraz maçtan sonra lig için kampın dağıtılacağını, Pazartesi günü Batı Almanya maçı için futbolcular tekrar kampa alınacağını söyledi

(A) Milli Futbol Takımımızın onbiri belirlendi.

Futbol Federasyonu Başantrenörü Sabri Kiraz'ın açıklamasına göre (A) Milli Futbol Takımımız maça kalede Şenol, geri dörtlüde Turgay Cem- Necati- Erdoğan, Orta Üçlü'de Erhan Önal-Fatih- Ölder ve ileri üçlüde Necdet Sedat, B. Mustafa tertibi ile çıkacaktır.

Judo ve Tekvando Federasyonu, Atina Balkan Şampiyonası için seçmeler düzenledi

İSTANBUL(THA)

Judo ve Tekavando Federasyonunun 4-9 Nisan 1979 tarihleri arasında Atina da yapılacak Balkan Şampiyonasına katılacak takım adaylarını belirlemek üzere Mersinli Ahmet Tesislerinde seçmeler düzenlendi.

3-4 Mart 79 günleri Mersinli Ahmet Tesislerinde yapılacak seçmelerde on bölgeden 60 sporcunun çağrıldığı kampa ilk gün saat 9-10' arasında tartı ile başlayacak müsabakalara 60-71-86 kilolarda bulunan sporcular katılacak. İkinci gün ise yine tartı ile başlayacak seçmelere 65-78-91 ve 95 kilolarda bulunan sporcular katılacak.

Seçmelere katılacak sporcular bölgelerine göre şöyle Enver Olcun, Savaş Özdemir, Mustafa Seren, Ahmet Özdemir Fikret Babür, Mehmet Özsoy, Yılmaz Üzel, Ayhan Bahçe, Kulay Varlı, Mehmet Özçakmak, Selehattin Dorukoğlu, Namık Güngör, Talip Çakıroğlu, İsmet Daloğlu, Ali Yılmaz, Ali Özatay, Ahmet Akcan, Hasan Özbulut, Fahrettin Duran, Osman Mor (Adana Bölgesi)

Süleyman Öztürk, Mehmet Bakı, Erdal Alın, Ömer Erol, Selehattin Ünay, Süheyl Yeşilnur, Salim Başbuğ, Nezih Kılıçaslan, Namık Eyüpoğlu, Ahmet Tuğsavun, Ahmet Köseoğlu, Osman Şahin, Fatih Eyüpoğlu, Osman Yanar, Seyit Ekinci, Gültekin Eralp, Kamil Korucu, Güneyt Yeşilnur (İstanbul Bölgesi)

Mehmet Ön, Halil Karbeyaz, Ahmet Karbeyaz, Muzaffer Sudan, Cemil Sırma (Hatay Bölgesi)

Osman Çınar, Metin Orgar, Reha Yapıcı (İzmir Bölgesi)

Ziya Servet Yılmaz, Mustafa Bakı (Samsun Bölgesi)

Cumhur Türkeli, Hikmet Eren, Mehmet Cebi, Ruhsen Pekiezel Süreyya Girgin, Veli Yılmaz (Zonguldak Bölgesi)

Hüseyin Akdağ (Tunceli Bölgesi)

Fahrettin Şolpa (Eskişehir Bölgesi)

Mümin Kayapınar (Bursa Bölgesi)

Beden Terbiyesi Genel Müdürü Aymergen'in gezileri "turistik gezi" olarak nitelendiriliyor

ANKARA(THA)

Beden Terbiyesi Genel Müdürlüğüne vekaleten atanan Ergun Aymergen'in daha ilk günden bazı konuları baharie edip, Bursa ve İstanbul'a gitmesi spor çevrelerince hoş karşılanmadığı belirtiliyor

Genel Müdürlük koltuğuna oturduktan bir gün sonra Aymergen'in beş günlük bir inceleme gezisine çıkması manidar karşılanırken, yetkililer bunu "turistik gezi" olarak nitelemektedirler.

Federasyonların bir çok sorunu çözüm beklerken ve bazılarına başkan atanması yapılmazken, Genel Müdürün geziye çıkmasına bir anlam verilememektedir.

Yıldızlar Futbol Ligi, ilk kez İzmir'de yapılıyor

İZMİR(AA)

Türkiye'de ilk kez İzmir'de uygulanan ve (A) grubunda Altayın 8, (B) grubunda da İzmirspor'un 6 puanla liderlige yükseldikleri "Yıldızlar Futbol ligi'nin ikinci devre maçları Nisan ayında başlayacak.

Bölge Futbol Ajanı Avni Yelkenbiçer tarafından yapılan açıklamaya göre, (A) grubunda Altay'dan başka Kahramanlar Hüradalet, Damlacık, Yükselspor, (B) grubunda da İzmirspor Cumaovası Gençlik, İlkadım, Bornova ve Bayraklı kulüpleri yıldız takımlarının yer aldıkları futbol ligi'nde en küçüğü 8 en büyüğü de 12 yaşında bulunan miniklerin mücadelelerinin sonunda şampiyonluğu kazanacak ekibe 1979 çocuk yılı nedeniyle Bölge ve Futbol Federasyonunca çeşitli ödüller verilecek ayrıca gereç yardımı yapılacak.

Amatör bir futbol takımının tüm oyuncalarına 7 ay ceza verildi

ESKİŞEHİR (THA)

Eskişehir'de faaliyet göstermekte olan bir amatör kulübün Genç Futbol Takımının tümüne Bölge Ceza Kurulu tarafından 7 ay müsabakalardan men cezası verildi.

Bölge Müdürü İsmail Hakkı Ünal bu gibi takımlara asla müsamaha edilmeyeceğini belirterek "Tunaspor genç takımı bir müddet önce Atatürk stadının dış sahasında oynanan bir futbol maçında hakemi dövmüşler, ayrıca rakip takımın futbolcularına da saldırmışlardır. Ayrıca bu takımın seyircileri ve futbolcuları maçtan sonra hakem odasını basmışlar ve bölge binasının çamlarını kırmışlardır" dedi.

Ünal, daha sonra tüm bu olayların meydana gelmesine sebep olan Tunaspor genç takımına bölge ceza kurulu tarafından 7 ay süreyle takımın tümüne müsabakalardan men cezası verildğini de sözlerine ekledi.

K.Maraş olaylarıyla ilgili olarak 581 kişi tutuklandı...

(Baştarafı 1. Sayfada)

gösteri yapan ve halka zorla bildiri dağıtan 12 komando gözaltına alındı. Gözaltına alınan 12 komandodan 6'sı gönderildikleri mahkemece ilk sorgularından sonra tutuklanarak cezaevine gönderildiler.

MANİSA'DA

Saruhanlı İlçesinde iki grup arasında meydana gelen çatışma sonucu bir kişinin öldüğü bildirildi.

Yapılan açıklamada, 7 Eylül Caddesinde karşılaşan gruplar arasında meydana gelen silahlı çatışma sonucu, ağır yaralanan Adil Aydın adlı şahsın hastaneye kaldırılırken öldüğü öğrenildi. Görgü tanıklarının ifadesine göre olayın sanıkları olarak belirlenen Sezai Sarıtaş ile Avni Odabaşı ve Bekir Aynur'un aranmasına başlandığı bildiriliyor.

BALIKESİR'DE

Gönen İlçesi Emniyet Amiri Neşat Yanmaz'ın otomobilini 20 Şubat günü yakan komandolardan Bursa Tarım Meslek Lisesi 2. sınıf öğrencisi Rüstem Katar ile, Sabri Kapta yakalandı. Yakalanan komandolar ifadelerinde otomobili yakmak için Gönen Ülkücü Gençlik Derneği Başkanı Mehmet Tıkız'dan emir aldıklarını ve otomobilin yakılması için benzinin de dernek başkanı tarafından sağlandığını söylediler. Olaydan sonra Gönen İlçesinden kaçtığı belirlenen ÜGD Başkanı Mehmet Tıkız'ın arandığı bildiriliyor. Yakalanan iki komando, ilk sorgularından sonra tutuklandılar.

Bağlar Sokakta "İskele 1" adlı kahveye komandolar tarafından ateş açıldı. Emniyeten verilen bilgiye göre, "Komünistlere ölüm' diye bağıran grubun silahlı saldırısından sonra kahvede yapılan aramada 13 adet boş kovan bulundu.

Ayvalık sahilyolunda bulunan bilardo salonunda Hasan Engin adındaki bir genç 7 komandonun saldırısına uğrayarak yaralandı.

Hasan Engin'e taş ve sopalarla saldıran Bülent Büyükvardar, Bayram Balık, Doğan Titiz, Sedat Yüce, Adnan Aslan, Hasan Kaya ve Hikmet Şimşek adlı komandolar yakalanarak gözaltına alındılar.

TARSUS'TA

Kızılmurat Mahallesindeki Gülçek fotoğraf stüdyosuna dün gece açılan ateş sonucu içeride çalışmakta olan Abdullah Sağlam ağır şekilde yaralandı.

MERSİN'DE

Hastane Caddesi üzerindeki Ateş Kıraathanesi bir otomobil içindeki kişiler tarafından yaylım ateşine tutuldu.

DİYARBAKIR'DA

Çüngüş İlçesinin Camiüstü Mahallesinde Mehmet Şakiroğlu ve Mustafa Biztürk adlı doktorların kaldıkları sağlık ocağı lojmanına ateş açıldı.

ADANA'DA

Mühendislik Yüksek Okulu öğrencileri Serdar Adem Çetin ile Naci Eraslan'ın evine tabancayla ateş edildi. Eve ateş eden meçhul şahıslar önce kapıyı açın diye bağırdılar, kapı açılır açılmaz da içeriye ateş açtılar.

ANKARA'DA
ETLİK OLAYLARININ
SANIĞI YAKALANDI

Etlik Esentepe semtinde meydana gelen çeşitli olayların sanığı olarak arandığı belirtilen Vedat Yetim adlı şahıs yakalandı. Sanığın evinde yapılan aramada, bir tabanca, bir adet şarjör ve 7 mermi ele geçirildiği bildirildi.

Sanık Vedat Yetim'in Emniyette verdiği ifadesinde "sol" görüşleri benimsediğini, bu arada 8 ayrı olaya karıştığını itiraf ettiği belirtildi. Sanık ifadesinde, 18 Şubat 1978 günü Etlik Esentepe son durakta sağ eğilimli Erman İşler'in kafasına tabanca kabzası ile vurduğunu, 15 Nisan 1978 günü H.İbrahim Türkaslan, Cemal Öztürk ve Yaşar Yücekaya adlı sağ eğilimli kişilere yine aynı semtte tabancayla ateş açtığını, 23 Nisan 1978 günü Etlik Esentepe semtinde sağ eğilimli kişilerin gittikleri Oğuz Kıraathanesine tabancayla ateş ederek, kahvede bulunanlardan Mehmet Sorğun ile yoldan geçmekte olan Sultan Kargı'nın yaralanmasına neden olduğunu da açıkladığı belirtildi.

Emniyet Müdürlüğünün açıklamasında, Vedat Yetim ile ilgili olarak sürdürülen soruşturmanın tamamlandığı ve sanığın adliyeye sevk edildiği kaydedildi.

İSTANBUL'DA

İstanbul DLB Başkanı Abdülkadir Ön, Suadiye Lisesi öğrencisi ve DLB yöneticilerinden Mustafa Bektaş'a Dev-Solcular tarfından yapılan saldırıyı protesto ederek, "Arkadaşımıza yapılan saldırıyı kınıyor, demokrasi isteyen bütün güçleri zorbalığa karşı birleşmeye çağırıyoruz" dedi.

MUT'TA
KOMANDOLAR
OLAY ÇIKARMAYA
ÇALIŞIYOR

Sıkıyönetim ilan edilen illerden kaçıp Mersin'e sığınan komandolar, Mersin'in diğer ilçelerinde yaptıkları gibi Mut'ta da olay çıkarmaya çalışıyorlar.

Evren...

(Baştarafı 1. Sayfada)

tandaşı huzursuz etmeyi telkin etmek ise, aldanmaktadırlar" dedi. Evren açıklamasında, "Sıkıyönetimin ilanının, kanunların bir kenara itilerek, keyfi ve zulme dayalı bir yönetimin sürdürülmesi olduğunu herhalde hiç kimse iddia edemez" şeklinde konuştu.

HİÇ BİR MÜDAHALE
YAPILMADI"

Genelkurmay Başkanı Evren, "bazı çevrelerce maksatlı olarak yayıldığını" söylediği, Sıkıyönetim Eşgüdüm Başkanlığı konusundaki iddialarla ilgili olarak da, "Sıkıyönetimin Komutanları, Eşgüdüm, yani Koordinasyon Başkanlığına bağlanmış değildir. Esasen, hiç bir Komutanlık kendisinden rütbe ve kıdemce daha ast bir makama bağlanamaz" dedi. Evren, 1402 sayılı kanunun 5 ve 6. maddeleri gereğince, Sıkıyönetim Komutanlarının, görev ve yetkililerinden dolayı Başbakana karşı sorumlu olduğunu belirtti. Evren, herhangi bir makam tarafından kendilerine hiç bir müdahale yapılmadığını söyledi.

HAKİMLERLE İLGİLİ
İDDİALAR GERÇEK
DIŞI

Sıkıyönetim Mahkemelerine atanan hakimlerle ilgili olarak ortaya atılan yedisinin sakıncalı personel arasından seçildiği şeklindeki ve diğer iddiaları da cevaplandıran Evren, ""Tamamen gerçek dışı iddiaların sahipleri, eğer var ise, ellerinde mevcut delilleri süratle ilgili makamlara vermelidirler" dedi.

Genelkurmay Başkanı Evren açıklamasında, anarşinin kökenine iki ayda inilemeyeceğini söyledi. Evren bu konuda şöyle konuştu:

"Sivil mahkemelere devredilenlerle birlikte, sıkıyönetim Mahkemelerinin elinde halen 5139 dava dosyasının toplanmış bulunması, iki ayda anarşinin kökenine inilebileceğini iddia edenlere bu konuda yeterli bir fikir verecektir"

Korutürk: ...

(Baştarafı 1. Sayfada)

dir. Başlıca gerginlik ve uyuşmazlık noktaları varlıklarını korudukları gibi yenileri ortaya çıkmakta, silahlanma yarışı baş döndürücü biçimde devam etmekte, uluslararası ekonomik dengesizlik ve eşitsizlikler bazen daha da vahimleşerek süregelmektedir. Tek kelimeyle dünyadaki durum güven vermekten çok uzak bulunmakta ve barış sonuçlandırılmamış bir yapıt olarak ortada durmaktadır. İnsanlığın içten gelen özlemlerinin katı gerçeklere çarptığı bir dünyada bu özlemler ancak barış ve güvenlik havası içinde gerçekleşme olanağı bulabilir."

Cumhurbaşkanı Türkiye'nin görüşüne göre barış ve güvenlik ortamının yaratılması için yumuşama politikasının sürdürülmesi gerektiğini söyledi ve "kısaca yumuşama, silahsızlanma ve yeni bir dünya ekonomik düzeninin kurulması, barış ve adalet sever tüm ülke ve tüm insanların başta gelen kaygıları olmak gerekir" dedi.

GÜNEYDOĞU ASYA

Cumhurbaşkanı Güneydoğu Asya'daki olaylardan kaygı verici olarak söz ettikten sonra Türkiye'nin dünyanın bu bölgesinde barışın sağlanmasını içtenlikle umut ettiğini ifade etti.

YUNANİSTAN'LA
İLİŞKİLER

Cumhurbaşkanı Türkiye ile Yunanistan arasındaki ilişkilere de değinerek, "iki ülke arasında çeşitli düzeylerde başlatılan ve sürdürülen temas ve müzakerelerin tarafların ulusal çıkarlarına cevap veren sonuçlara ulaşmasını içtenlikle dilemekteyiz" şeklinde konuştu. Cumhurbaşkanı, aynı anlayış doğrultusunda Türkiye'nin Kıbrıs sorunuyla ilgili toplumlararası müzakerelerin yeniden başlamasına yardımcı olmak istediğini de söyledi.

Orta Doğu konusundaki görüşlerini açıklarken Korutürk, Filistin halkının yasal ve reddedilmez hakları gözönünde tutulmadığı sürece Orta Doğu'da adil ve kalıcı bir barışın gerçekleşemeyeceğine dair inancını koruduğunu ifade etti.

İRAN

İran olaylarından söz ederken de Korutürk, "İran ulusunun özlemlerine saygılı olan Türkiye, komşusuyla işbirliği ilişkilerini sürdürmeye ve daha da sıkılaştırmaya hazırdır. Türkiye ayrıca İran ulusunun birliğinin korunmasına ve İran'ın bütünlüğüne saygı gösterilmesine büyük önem vermektedir" dedi.

Cumhurbaşkanından önce bir konuşma yapan Ankara'daki en eski diplomatik heyet başkanı olan Papalık temsilcisi Senyor Asta da dünyadaki durumla ilgili görüşlerini ifade etti.

İstanbul Fırıncılar Derneği Kongresi yapıldı

İSTANBUL (ÖZEL)

İstanbul Fırıncılar Derneği Genel Kurulu önceki gün yapıldı. Dernek Başkanlığına Mustafa Özaydın, seçildi

İstanbul Fırıncılar Derneği Genel Kurulunda, fırın sahipleri un fiatlarının hergün artması nedeniyle zam yapmak zorunda kaldıklarını ileri sürdüler.

Sıra vergi ve zamlara geldi...

(Baştarafı 1. Sayfada)

jını aşamayınca, döviz girişini artırmak için yeni bazı önlemler araştırmaya başladı. IMF'nin özellikle devalüasyon üzerinde diretmesinin, hükümetin bu yola yönelmesinde etkili olduğu belirtiliyor.

Gerek hükümet, gerekse işadamları, yüksek oranlı bir devalüasyonun zaten hızı yüzde 70'i bulan fiyat artışlarını daha da hızlandıracağını düşünerek genel bir devalüasyona gitmekten kaçınıyor.

Buna karşılık kısmi bir devalüasyon niteliğinde olmak üzere "katlı kur" uygulamasına geçilecek.

Katlı kur uygulaması ile özellikle işçi dövizlerine ödenecek karşılık yükseltiliyor, işçilerin halen karaborsadan Türkiye'ye gönderdikleri dövizlerin böylece resmi kanallardan getirilebileceği düşünülüyor.

Ayrıca turist dövizlerinin satış fiyatı da bazı vergilerin uygulanmasıyla yükseltilecek. Böylece döviz girişinin artırılması, çıkışının ise azaltılması planlanıyor.

DÖVİZ İÇİN DİĞER
ÖNLEMLER

Döviz girişini artırmak üzere alınacak diğer önlemler arasında şunlar da bulunuyor.

— İhracatçılara yeni imkanlar sağlanarak ihracatın artırılması.

— Yurtdışında mühendislik hizmetleri yapacak ya da ihale alacak firmaların sağladıkları dövizlere de "katlı kur" uygulanması.

— Turizm gelirlerini artırmak için yatak kapasitesinin artırılmasında halen devlet kuruluşlarının elinde bulunan olanaklardan yararlanılması.

— İşçilere yapılmakta olan dövizle konut ve taşıt satışlarının daha da artırılması,

— Gümrüklerde bulunan malların döviz karşılığında satılması

2- KİTLERLE İLGİLİ
ÖNLEMLER

Kamu İktisadi Teşebbüslerinin sürekli açık vermesinin önlenmesi için hükümet bu kuruluşların ürettiği malların fiyatlarının artırılmasını kararlaştırdı.

Bu amaçla zaten PTT, Pet-Kim ve SEKA ürünlerine zam yapılmıştı. Bunları çimento, şeker, tren, demir, çelik ve halen fiyatı yükseltilmemiş olan bazı Sümerbank mallarına yapılacak zamların izlemesi bekleniyor.

Ayrıca KİT'lerin daha verimli çalışması için personel düzeninde de bazı değişiklikler yapılacağı ve personel artışının sınırlanacağı belirtiliyor.

3- PETROL KONUSUNDAKİ ÖNLEMLER

Türkiye'nin mevcut ithalatının en büyük talebini oluşturan petrolün tüketimini kısıtlamak için yeni bir program hazırlandığı öğrenildi. Bu amaçla bir yandan fuel-oil ile çalışan enerji santrallerinde, şeker ve çimento fabrikalarında uzun vadeli olarak linyit kullanımı için bazı değişikliklere gidilirken, kısa vadeli olarak da ısınma ve ulaşım için kullanılan petrolden de tasarruf sağlanmasına çalışılacak.

Bunun için öncelikle binalardaki azami ısının sınırlanacağı, bu sınırlamaya da devlet dairelerinden başlanacağı belirtildi.

Ulaşım alanında yapılacak sınırlamada da, trafiğe bazı günler tek bazı günler çift numaralı plaka taşıyan arabaların çıkmasına izin verilmesi yöntemi üzerinde durulduğu ifade edildi.

Hükümetin 4. bir önlem olarak da fiyat artışlarını sınırlayıcı bazı uygulamalar getireceği, bu bakımdan fiyat kontrol komisyonlarının çalışmalarını daha hızlı ve etkin hale dönüştürmeyi düşündüğü bildiriliyor.

Alınacak bu önlemlerin önümüzdeki günlerde başbakan veya maliye bakanınca yapılacak bir basın toplantısında açıklanacağı bildirildi.

MECLİS TATİLE
GİRİYOR

1979 Mali Yılı Bütçesinin dün TBMM'de kabul edilmesinden sonra CHP, AP ve MSP grup başkanvekilleri Başkanlık Divanına bir önerge vererek 6-26 Mart tarihleri arasında tatile girmesini önerdiler. Bu önerge oy çokluğuyla kabul edilerek kesinleşti. 6 Marta kadar olan dönem içinde CHP'nin bu defa da gelir vergilerini yeniden düzenleyen tasarıyı meclislerden geçirmeye çalışacağı öğrenildi.

BÜTÇE
GÖRÜŞMELERİNDE
NELER TARTIŞILDI

Bütçe Kanunu Tasarısının maddelerinin oylaması sırasında verilen bir önergenin kabulu ile radyolardan vergi alınmaması benimsendi.

Bütçenin tümü üzerindeki görüşmelerde ilk konuşmayı yapan AP Grubu adına Bursa Milletvekili Yılmaz Ergenekon, hükümeti sert bir dille eleştirdi ve "hükümet, enflasyon, döviz darlığına mağlup olmuş, fakir fukarayı ezmiş, Türkiye'yi yokluk ülkesi haline getirmiştir" dedi.

MSP'nin bütçenin tümü üzerindeki görüşlerini açıklayan Malatya Milletvekili Recai Kutan ise, bütçenin Türkiye'nin hiç bir meselesini çözeyemeyeceğine inandıklarını, bunun için de red oyu vereceklerini söyledi.

MHP Konya Milletvekili Agah Oktay Güner partisinin görüşlerini açıklarken, "bu hükümet devam ederse, iktisadi hayatın bir yıl sonra bu günleri de aratır duruma geleceğini" savundu.

CHP Grubu adına, son konuşmayı yapan Grup Başkanvekili Altan Öymen ise, hükümetin istifa etmesi gerektiği yolundaki eleştirilere değinerek, "bu hükümet 14 ayda 82 kez güven oyu aldı, muhalefet artık engellemelerin sonuç vermeyeceğini görmeli ve hükümetle diyaloğa girmelidir" dedi.

Daha sonra, hükümet adına eleştirileri cevaplayan Maliye Bakanı Ziya Müezzinoğlu, "iktidar ve muhalefet olarak birbirimizi değil, tehlikeleri karşımıza alalım. Türkiye'nin içinde bulunduğu durumdan çıkabilmesi için sorunları çözmede birleşelim" dedi.

BÜKÇE 228'E KARŞI
231 OYLA KABUL
EDİLDİ

Yapılan oylamada CHP'nin yanısıra bağımsız Bakanlar ayrıca, Oğuz Atalay Abdülkerim Zilan ve Nurettin Yılmaz Bütçenin lehinde oy kullandılar. Bağımsızlardan Cemalettin İnkaya ise bütçeye red oyu verdi Bütçe oylamasına MSP'den Muhiddin Mutlu ve Sehip Adak ile Bağımsız, Fikri Pehlivanlı ve AP'li Hasan Korkut katılmadılar.

Bütçe oylamasından sonra partilerin grup Başkan Vekillerince verilen önerge uyarınca Millet Meclisinin 6-21 Mart tarihleri arasında tatile girmesi kabul edildi.

Çin, Vietnam'ı tekrar görüşmeye çağırdı...

(Baştarafı 1. Sayfada)

leler olduğunu söyledi ABD Maliye Bakanı Blumenthal ile yapacağı görüşmeden önce gazetecilerin sorularını cevaplandıran Deng Siao-ping, bu iki mesele arasında bir bağlantı kurulmaması gerektiğini belirtti. Çin'in Vietnam'dan çekilmesi. Vietnamın da Kamboçya'dan çekilmesi arasında ilişki kurulmamasını istediklerini bildiren Deng, Çin'in Vietnam'a bir ders vermek istediğini bunun da sınırlı olacağını açıkladı. Deng, ayrıca Çin'in harekatının uzun sürmeyeceğini de sözlerine ekledi.

ÇİN'İN ÇAĞRISI

Çin Halk Cumhuriyeti, dün Vietnam'ı tekrar barışçı görüşmelere çağırdı. Çağrıda, Çin ile Vietnam arasındaki sınır anlaşmazlıklarının görüşmelerden başka herhangi bir yolla çözülemeyeceği, tek yolun bu olduğu belirtildi.

Çin Komünist Partisi yayın organı "Halkın Günlüğünde" yayınlanan başyazıda, Çin'in görüşmelerin başlamasından yana olduğu ve Vietnam'dan durumun gerçek bir değerlendirmesini yapmasını ısrarla istediği belirtiliyor. Yeni Çin Haber Ajansının bildirdiğine göre, "Halkın Günlüğü" gazetesi Sovyetlerin, Vietnamlıları görüşmelere başlamamaları için kışkırttıklarını ve böylece yangına körükle gittiklerini açıklıyor. "Halkın Günlüğü", şöyle diyor: "Sovyetler Birliği'nin tutumu, yalnızca Çin ve Vietnam halklarının çıkarlarına zarar vermekle kalmıyor, Asya ve Pasifik'te barış ve istikrar için de bir tehdit oluşturuyor."

Çin Komünist Partisinin yayın organı daha sonra, Hanoi'nin her türlü görüşmeyi reddetmesinin, Vietnam'ın Çin'e karşı düşmanca bir politika izlediğini açıkça gösterdiğini belirtiyor. "Halkın Günlüğü", Hanoi'nin bu tutumuyla, silahlı kışkırtmaları inatçı bir şekilde sürdürmekte ısrar ettiğini ve daha uzun bir süre Çin sınır bölgesinde gerilim yaratmaya devam edeceğini ifade ediyor.

BM GÜVENLİK
KONSEYİ
YENİDEN TOPLANDI

Birleşmiş Milletler Güvenlik Konseyi, Hindiçinindeki olayları görüşmek üzere dün yeniden toplandı. Birleşmiş Milletler'deki diplomatik gözlemcilerin bildirdiklerine göre, Konseye sunulan Sovyet-Çekoslovak ortak taslağı oylamaya konduğu taktirde, kesin bir yenilgi ile karşılaşacaktır. Sovyet-Çekoslovakya karar taslağı, Çin'in kınanmasını, bu ülkeye silah ambargosu uygulanmasını ve Pekin'in tazminat ödemesini öngörüyor.

Aynı çevrelerden bildirildiğine göre, Güvenlik Konseyinde Güney Doğu Asya ülkelerinin karar tasarısının onaylanması bekleniyor. Bu karar tasarısı ise, isim vermeden bölgedeki bütün yabancı kuvvetlerin geri çekilmesini öneriyor. Sovyet delegesi daha önce, Çin'i kınamayan herhangi bir kararı veto edeceğini açıklamıştı. Bu nedenle böyle bir kararın Sovyetler tarafından veto edileceğine muhakkak gözüyle bakılıyor.

Birleşmiş Milletler Güvenlik Konseyinde bir konuşma yapan Pakistan delegesi Niaz A. Naik, Çin Hindi'nde anlaşmazlık olan bölgelerdeki düşmanlıkların sona ermesini istedi. Niaz A. Naik, "Kamboçya ve Vietnam'daki tüm yabancı birlikler derhal geri çekilmelidir" dedi.

Yakın komşuları arasındaki ciddi gelişmelerden Pakistan'ın derin kaygı duyduğunu belirten Niaz A. Naik, Güvenlik Konseyini, soruna geniş kapsamlı bir çözüm bulmak için çaba göstermeye çağırdı.

GROMIKO ÇİN'İ
YİNE TEHDİT ETTİ

Sovyetler Birliği Çin Halk Cumhuriyetine yönelttiği tehditlere devam ediyor. Minsk'te bir konuşma yapan Sovyet Dışişleri Bakanı Gromiko, Çin'in çok geç olmadan durmasını istedi. Çin'in hegemonyacı bir politika izlediğini iddia eden Gromiko, ABD'nin de bunu desteklediğini öne sürdü.

KÜBA

Küba'nın Mexico City Büyükelçiliği sözcüsü Raul Arnau, "gerekli araç ve gereçle donatılmış olarak Vietnam'a asker yollamaya hazır olduklarını" söyledi.

"El Sol" adlı bir Meksika gazetesine demeç veren Raul Arnau, Vietnam'ın kabul etmesi halinde, Kübalı asker ve gönüllüleri Vietnam'a göndermeye hazır olduklarını açıkladı. Ancak bu konuda bir sayı vermedi.

PROFESÖR ESMER:
"ÇİN-VİETNAM
SAVAŞI
ÜÇÜNCÜ BİR DÜNYA
SAVAŞINA YOL
AÇMAYACAKTIR"

Dış politika yazarı Profesör Ahmet Şükrü Esmer, Çin-Vietnam savaşının bir değerlendirmesini yaparak "Birinci ve İkinci Dünya savaşları bilindiği gibi Avrupa'da çıkmıştır. Üçüncü Dünya savaşının Asya'da çıkacağını sanmıyorum. Ne Çin ne Amerika ne Rusya, böyle bir savaşın çıkmasını istemiyorlar. Böyle bir savaşın çıkma olasılığı olduğunu sanmıyorum" dedi.

THA'nın bildirdiğine göre, Esmer açıklamasını şöyle sürdürdü: "Meselenin aslı Çin ile Sovyetler Birliği arasındaki çatışmadır. Sovyetler Birliği Vietnam'ı bir nevi Küba haline getirmek istiyor. Buna Çin razı olmamaktadır." Vietnam'ın Kamboçya'dan çekilmesi halinde Çin'in de Vietnam'dan çekileceğini bildiren haberler alındığını söyleyen Profesör Esmer, Birleşmiş Milletlerin kesin bir karar alamayacağı görüşünde olduğunu söyledi.

Esmer, Vietnam'ın aleyhinde bir karar alınmasının iyi sonuçlar doğurmayacağını öne sürdü

Köy-Koop'un başına gelenler

Nuri Çolakoğlu

(Baştarafı 1. Sayfada)

TKP'lilerle işbirliği yapan CHP'li parlamenterler.

Bu olay CHP içindeki bütün gelişmeler açısından dikkatle değerlendirilmesi gereken sonuçlar doğurdu. Bir yanda 3,5 milyon üretici köylüyü içinde toplayan bir örgütü bölüp parçalarken öte yandan TKP'lilerin nasıl bazı CHP'li parlamenterlerden yararlanabileceğini gösterdi.

Hadi İlbaş etrafındaki grubun salt iyiniyetle davranışı karşısında "ustalarından öğrendikleri" oyunları sergileyen TKP'liler delegelere kanca atma, devlet kuruluşları içine yerleştirdikleri adamları vasıtasıyla delegelere baskı yapma, sandıktaki oylar üzerinde el çabukluğu gösterileri, orda olmazsa kaba kuvvetle genel merkez basma, sandık kaçırma gibi bütün hünerlerini sergilediler.

Bir tarafdan da daha yetkisi kesinleşmemiş yönetim kurulu adına Genel Başkanın odasını basıp evraklarına el koydular, yeni yönetim kurulunda yer alan kendilerine yakın iki kişi vasıtasıyla bütün işlemlerin durdurulduğunu ilan ettiler.

Öte yandan Kurultay hazırlığı içinde olan CHP'li çeşitli gruplar da el altından yangına körükle gittiler. Bu oyunlara ya göz yumdular ya da çanak tuttular.

CHP teşkilatının Köy Koop'ta olanları dikkatle izlemesi yaklaşan kurultay hazırlıklarının ışığında mahalli delegelerin seçimi, il ve ilçe kongreleri için kimlerle kime karşı birlikte olacaklarını açıkça görmeleri gerekir.

Açıktan açığa Rusya adına savaş kışkırtıcılığı yapanlarla işbirliği içinde olan CHP'li parlamenterler ise kimin değirmenine su taşıdıklarını görerek TKP'lilerden ellerini çekmelidirler.

Aksine bir tutum, "Anarşi ile mücadeleyi" kendisine en önemli görev seçen Hükümetin anarşiyi önleyememesi sonucunu vermekle kalmaz, aynı zamanda anarşi TKP'liler eliyle CHP'nin kontrolü altındaki örgütlere, giderek CHP örgütünün kendisine sıçrar. Ateş bacayı sardıktan sonra CHP'lilere bu manzaraya bakarak gözyaşları dökmek düşer.

sonra bunun faturasını sadece CHP'liler değil bütün halkımız öder. CHP'liler bu bakımdan sorumluluklarını kavramalı, Köy-Koop tecrübesinden gereken dersi çıkartmalı ve CHP Genel Merkezi de bu konuda "Hiziplerüstü kalmak" tutumunu terketmelidir.

Köy-Koop Genel Kurulunda...

(Baştarafı 1. Sayfada)

nan CHP'li gruba karşı, bazı CHP parlamenterleri TKP'nin de içinde bulunduğu listeyle işbirliği yapmıştı.

Bu işbirliği sonucunda içinde CHP'li parlamenterlerden Ziya Gökalp Mülayim, Mahmut Türkmenoğlu ve Nedim Tarhan'ın bulunduğu TKP taraftarlarının içinde yer aldığı grupta on kişi ile karşı gruptan üç kişi yönetim kuruluna seçilmişti. Ancak oylamaya geçilmeden Hükümet komiseri Köy-Koop Yönetim Kurulunun 13 değil 9 üyeden oluşması gerektiğini belirtmiş ve bunu yazılı olarak divan başkanlığına bildirmişti. Bu konu açıklık kazanmadan yapılan seçimlerden sonraki sayım işleri sırasında çeşitli yolsuzluklar yapıldığı belirtildi. Genel Başkan Hadi İlbaş grubundaki birçok kişinin uyumak için Genel Kurul salonunu terk etmesinden sonra sandıktan Nedim Tarhan grubuna ait 49 oy pusulasının peş peşe çıktığı görüldü. Ayrıca Hadi İlbaş listesinde de çok sayıda ismin çizilerek yerlerine Nedim Tarhan grubundan isimlerin yazıldığı saptandı.

Bu sayımdan sonra ise gerek Köy-Koop Merkezi gerekse seçim sandığının götürüldüğü Anıt Oteli İGD'li militanlar tarafından işgal edildi. İşgalciler divan başkanı Mustafa Pala'nın bile binalara girmesini engellemek istediler. Mustafa Pala'nın yetkililere yaptığı itirazlar, üzerine dün sandık güvenliği sağlanarak oyların yeniden sayımına geçildi.

Köy-Koop Genel Merkezinde yapılan sayımın sonucuna gerek Hadi İlbaş grubunun gerekse TKP'lilerle işbirliği yapanların itiraz edebilecekleri bu durumda ya Genel Kurulun ya da seçimlerin yenilenebileceği bildiriliyor.

Bütün bu itirazlar sonucunda, yapılan usulsüzlükler giderilmedikçe ya da oylamadaki karışıklıklar giderilmediği taktirde Hadi İlbaş grubunun mahkemeye başvurabileceği belirtiliyor.

İstanbul'da...

(Baştarafı 1. Sayfada)

ralanmasına sebep oldu. Aras, Haydarpaşa Numune Hastanesine kaldırılırken yolda öldü. Otomobilde bulunan 1958 doğumlu oto tamircisi Mevlut Demir gözaltına alındı. Olaydan sonra otomobilde arama yapan polis herhangi bir suç unsuruna rastlamadı. Otomobilin ise Mevlut Demir'e ait bir tamirhaneye bırakıldığı ve bir kadına ait olduğu saptandı.

Hasköy Emniyet Başkomiserliğince sorgu için Emniyet Müdürlüğüne sevkedildiler. Hırsızlık sanığı Ertan Yıldırım'ın polisin elinden kaçtığı bildirildi. Polisin dur ihtarına uymadığı belirtilen Ertan Yıldırım vurularak ağır yaralandı ve kaldırıldığı Beyoğlu Hastanesinde öldü

Karsu...

(Baştarafı 1. Sayfada)

sırasında Başbakan yardımcısı Faruk Sükan'a yönelttiği sözlü soruda, oğlunu kaçıranların MİT Ankara Bölgesi eski Baskanı ve şimdiki Gümülcine Konsolosu Süleyman Yenilmez'den emir aldıklarını ve bunların MİT Vurucu Çelik Tim Ekibine bağlı olduklarını, başlarında ekip başı ve Baş Müfettiş Mehmet Eymur'un bulunduğu grupta Erkan Ertuğ, Zafer Gürtan, ve Kemal Düşünceli'nin bulunduğunu söyledi

Kamboçya

(Baştarafı 1. Sayfada)

da 1300, Kompong Son yakınlarındaki şiddetli çarpışmalarda ise 135 Vietnam askerinin öldürüldüğünü haber verdi.

Çarpışmalar hakkındaki yayında, 17-23 Şubat tarihleri arasında 1000 kadar Vietnam askerinin savaş dışı bırakıldığı, bunların 670'inin ölüsünün savaş alanında bulunduğu bildirildi. 67 askeri araç, bir adet 105 milimetrelik Hovitzer topu tahrip edildi. 132 adet çeşitli tipte silah ele geçirildi.

Pnom Pen'deki Heng Samrin yönetimi ise Kamboçya'daki çatışmalar hakkındaki suskunluğunu sürdürüyor ve barışın sağlandığını iddia etmekle yetiniyor.

Batılı gözlemciler Demokratik Kamboçya kuvvetlerinin gerçekten de işgalcileri Kamboçya'nın çeşitli yerlerinde büyük güçlüklerle karşı karşıya bıraktıklarını. Vietnam kuvvetlerinin özellikle ikmal bakımından zorluk çektiğini belirtiyorlar.

Radyo Pazartesi günkü yayınında Kamboçya'nın başlıca karayolları boyunca askeri araçların durdurulduğunu ve taşıdıkları savaş malzemesine el konulduğunu bildirdi. Kamyonlara karşı özellikle bambu tuzaklarının çok etkili olduğu, ağlarla doldurulmuş çukurlara kamyonların sık sık düştüğü belirtildi.

Radyo, yayınında başkent Pnom Pen çevresindeki Ratanakiri, Mondolkiri, Kraite, Kompong Çam, Kompong Son, illerinde de büyük çarpışmalar meydana geldiğini haber veriyor.

Senatör İlhan:

(Baştarafı 1. Sayfada)

Fikri Pehlivanlı ile birlikte geçtiğimiz Cuma günü Pakistan Devlet Başkanı Ziya-ül Hak ile görüştüklerini ve Butto'nun affı için toplanan 275 parlamenterin imzasını sunduklarını belirten Muş Senatörü İlhan şunları söyledi:

"Başkan Ziya-ül Hak, Butto'yu yargılamakta olan mahkemenin her hangi bir politik baskı altında olmadığını, kendisinin mahkemenin kararını uygulama durumunda olacağını, Butto ile şahsen her hangi bir sorunu bulunmadığını söylemişlerdir. Bu durum üzerine biz de Ziya-ül Hak ile herhangi bir tartışmaya girmeden ayrıldık."

AP, "devri sabık" listeleri hazırlıyor

İZMİR (ÖZEL)

AP Genel Merkezinin "Devri sabık yaratacağız" şeklindeki açıklamalarından sonra, çeşitli teşkilatlarda mesleki komiteler kurularak iktidara gelindiğinde, "Hesap sorulacak" kişiler tespit ediliyor.

TELEVİZYON

15.00 TÜRKİYE-CEZAYİR FUTBOL MAÇI
Milli Futbol karşılaşması Bursa'dan naklen yayınlanacak.
16.45 KAPANIŞ
18.30 HABERLER
18.33 ARI MAYA
Çizgi Film dizisinin 25. bölümü yayınlanacak.
19.00 ÇOCUKLARLA BAŞBAŞA
Programda "Eymi'ye Mektup" adlı bir çizgi öykü sunularak okul öncesi çocuklara zamanın önemi ve PTT anlatılıyor. Hazırlayan: Hilmi Akyalçın.
19.30 TÜRK HALK MÜZİĞİ
Programda Yıldız Ayhan'dan 6 türkü dinleyeceğiz. Yapımcılar: Ünal Solmaz ve Gül Tüzün.
20.00 BİR KONU, BİR KONUK
Programda nüfus cüzdanlarının değiştirilmesine ilişkin bilgiler veriliyor. Julide Gülizar'ın hazırladığı programın konuğu Nüfus İşleri Genel Müdürü Nihat Üçyıldız.
20.30 HABERLER
21.15 MİNİK KONSER
21.20 KAMU İKTİSADİ TEŞEBBÜSLERI
Programda KİT'lerin kuruluş amaçları ve kısa tarihçesi anlatılıp diğer ülkelerden örnekler gösteriliyor. KİT'lerin bugün içinde bulundukları sorunlar dile getirilip, çözüm yolları bulunmaya çalışılıyor. Programa katılanlar: İst. Üniv. işletme Fakültesinden Prof. Mustafa Aysan, DİSK'e bağlı Maden-İş Genel Başkan Vekili Bahtiyar Ertürk ve Türkiye Kömür İşletmeleri Genel Müdürü Celalettin Dursun. Hazırlayan: Şehriban Durgun.
22.35 AŞK GEMİSİ
Dizi filmin "Zamanın Neresinden Dönersen" adlı bölümü yayınlanacak.

RADYO

TRT 1

05.05 Açılış Program ve Kısa Haberler
05.05 Türküler, Şarkılar ve Oyun Havaları
06.02 Günaydın
07.30 HABERLER
07.40 Sabahtan Sabaha
09.02 Kadın Dünyası
10.01 Arkası Yarın
11.05 Okul Raydosu
20.02 Çocuklar İçin On Dakika
20.12 Hafif Müzik
20.15 Köy Dağarcığı
21.02 Konuların İçinden
21.45 Türküler
23.35 Türküler Geçidi
00.02 Unutulmayanlar
00.55 Kısa Haberler
01.00-05.00 Gece Yarısı

TRT 2

08.00 Açılış ve Program
08.02 Gün Başlıyor
09.00 Olayların İçinden
10.30 Uluslar ve Biz
11.05 Şarkılar
11.40 Yaşayan Hukuk
12.20 Şarkılar
12.40 Efsanelerimiz ve Türkülerimiz
19.30 Hafif Müzik
19.45 Türküler
21.00 Radyo Tiyatrosu
22.00 Türküler Geçidi
22.30 Solistlerden Seçmeler.
23.30 HABERLER
23.35 Çeşitli Sololar
23.55 Program ve Kapanış

TRT 3

07.00 Açılış ve Program
07.02 Güne Başlarken
09.00 Barok Müzik
10.45 İstanbul Radyosu Çigan Orketsrası
11.00 Öğleye Doğru
17.00 Hafif Müzik Dünyasında Gezinti.
21.00 Çağlar Akımlar ve Müzik.
22.00 Gecenin Getirdikleri
24.00 Gece ve Müzik

20TL

1.sayida:
TiKP Merkez Komitesi Bildirisi: Türkiye Halkını ve Hükümetini, Anayurdunu Savunan Kamboçya Halkını Desteklemeye ve Saldırganları Mahkum Etmeye Çağırıyoruz!
Mustafa Kemal Çamkıran
Faşizm: Emperyalizmin En Saldırgan Güçlerinin Zırhlı Yumruğu
Petrol, Orta Doğu ve Sovyet Sosyal-Emperyalizmi
Enver Hoca' nın Brejnev' e Özeleştirisi
Mao Zedung' un SEÇME ESERLER' inin V. Cildinde:
Halk İçindeki Çelişmeler Üzerine
TiKP Parti Meclisi Bildirisi:
Rusya ve MHP' nin Kışkırttığı Gerici İç Savaşa Karşı Birleşelim!
TiKP Parti Meclisinin, bütün Parti Örgütlerine Genelgesi
TiKP Merkez Komitesi Başkanı ve Üyeleri 141.ve 312. Maddelerden Yargılandılar

1 MART'TA BAYİLERDE

Aydınlık
BAYAŞ Basın-Yayın A.Ş. adına sahibi FERİT İLSEVER

Yazı İşleri Müdürü MEHMET ATABERK
Haber ve Makalelerden Sorumlu Müdür ŞAYDOĞAN BUYUKOZDEN
Müessese Müdürü O.GURHAN ERTÜR
Dizgi: Aydınlık Ofset Tesisleri
Baskı: İst. GÜNTUR
Dağıtım: GAMEDA

MERKEZ BÜRO İSTANBUL Nuruosmaniye Cad. 3-3 Cağaloğlu Yazı İşleri Tel: 26 52 44 İdare Tel: 26 54 37

ANKARA BÜROSU: Meşrutiyet Cad. 32/8, Kızılay, Tel: 25 38 69
İZMİR BÜROSU: Özgüler İşhanı, 452. Sok. 25/3, Konak Tel: 13 10 90 - 25 25 54
ADANA BÜROSU: Atatürk Cad. 113. Sok. Seler İş Hanı, Kat 3, No. 16, Tel: 17 49

YURT DIŞI BÜROLARI:
ALMANYA: Hohenstaufen Str.4 6 Frankfurt M/1 Tel: 0611/74 70 38
FRANSA: 11 rue Jean de Beauvais 75005 Paris Tel: 03 34 602
BELÇİKA: 188, rue Josaphat 1030 Bruxelles Tel: 00322 - 215 40 60
İSVEÇ: Lunima-kargatan 58 11358 Stockholm Tel: 30 56 39
HOLLANDA: Bildstr. 53 Utrecht Tel: 31 47 61
İSVİÇRE: Ch. des Cotes 1 1020 Renens (V.D.) Lozan

ABONE ÜCRETLERİ
Yurt içi: 108 TL 1 Aylık; 320 TL 3 Aylık; 645 TL 6 Aylık; 1290 TL 1 Yıllık
Yurt Dışı: 30 DM 1 Aylık; 90 DM 3 Aylık; 160 DM 6 Aylık; 310 DM Yıllık

İLAN TARİFESİ
2-4 üncü sayfalar (Santimi) 250 lira
3-5 sayfalar (Santimi) 300 lira
Yurt ... (Santimi) 100 lira
Yayın Sayfasında 30 lira
Doğum Evlenme Ölüm (5 Santim) 350 lira
Küçük İlanlar (Kelimesi) 5 lira

22340 – 340

Aydınlık
BÜTÜN ÜLKELERİN İŞÇİLERİ VE EZİLEN HALKLAR, BİRLEŞİN!

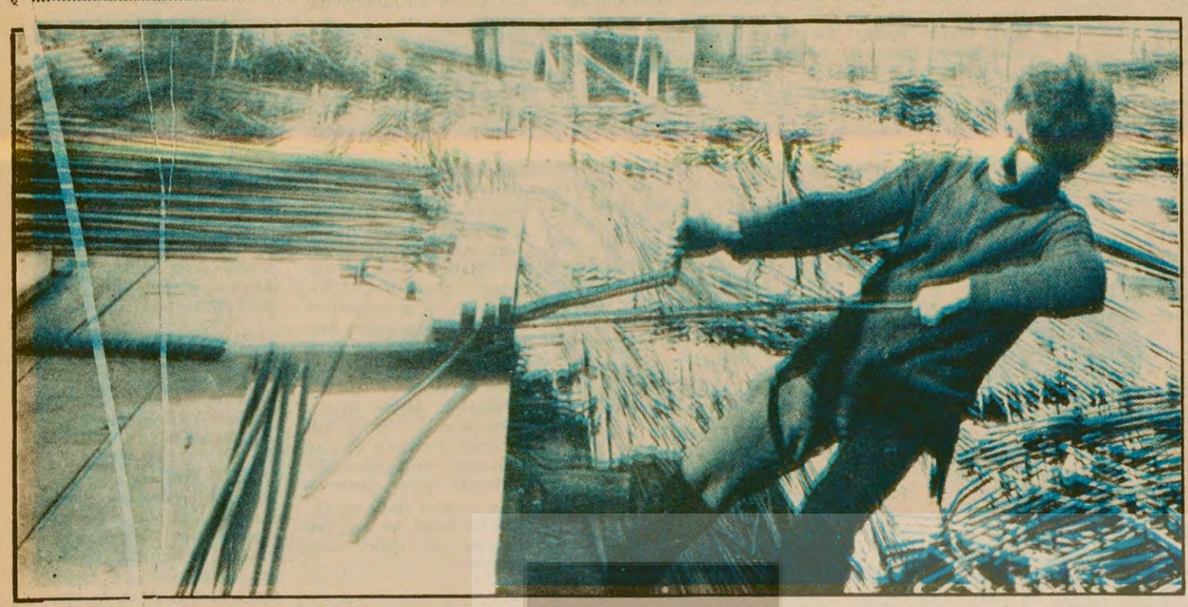

* * *
"Ama ne yaparsın memlekette toprak yok... Fukaralık dayanmış kapımıza; biz dayanmışız gurbetin kapısına; patronlar da bizim sırtımıza dayanmış..."
* * *

Kış döner bahar gelir. Gökyüzü mavileşir. İnşaat mevsimi başlar.
İnşaat işçileri dökülür köylerden kentlere Tahta barakalar, yoksulluk, hastalık ve iş kazaları onları bekler..
Onlar tuğla tuğla yükselttikleri binanın harcına ömürlerinin en güzel senelerini bırakıp dönerler memleketlerine. . .
Ellerinde avuçlarında gene bir şey yoktur.

YAPILAR YÜKSELİR SIRTINDA İNSANLARIN...

"İnşaat onların gönüllü hapishanesi gibi. Haftalarca buradan çıkmadıkları oluyor..."

Rafet Kabdan

"Yükseliyor, yükseliyor yapı kan, ter içinde"
Nazım Hikmet

Eller vardır, öpülesi eller. O eller ki demir küfü, kireç beyazı, keser yarası, bıçkı yarası... O eller ki usta, hünerli eller... Eller ki harf dizer gibi tuğlaları birbiri üzerine dizen, on ikilik eğri büğrü demirleri kalem gibi düzelten, halı döşer gibi inşaat kalıplarını döşeyen...

Bir gün bakarsınız yolun kenarında bomboş bir arsa... Bir gün bir de bakmışsınız, o bomboş arsanın üzerine on katlı koskocaman bir bina dikivermişler. Hey Allahım, sanki fabrikası var da, beş dakikada yapılıvermiş gibi. Sanki içinde yüzlerce işçinin alınteri yokmuş gibi. Hasta olmamış burada işçiler, kaza geçirmemişler, ayazlı gecelerde yatmamışlar, ezilip sömürülmemişler gibi.

İnsanoğlu ne maharetli. Kimisi bu binaların sahibidir, kimisi bu binaların müteahhidi. Onların isimleri kocaman kocaman okunur binanın dış cephesinde. Kimisinin de adı şanı bilinmez buralarda. Kars'tan gelmiştir, bir avuç ekmek için. Van'dan gelmiştir, Erzurum'dan gelmiştir. Karısını, kızını, oğlunu, bırakıp da emmioğlunun, dayıoğlunun, halaoğlunun yanına gelmiştir...

Yaz olsun, kış olsun İzmir'de inşaatlar durmaz. Çünkü yaz kış sokaklarda iş bekleyen insanlar vardır. Yaz kış, yağmurda soğukta, iskelet halindeki binaların bir köşesinde aylarca yatacak olanlar vardır. 110 lira, 150 lira gündeliğe, sendikasızlığa, sigortasızlığa "evet" diyecek olanlar vardır...

On beş kişinin on dördü akraba

Bizim yolumuz İzmir'in Konak Meydanında yapılan 8 katlı hükümet binasının içine çıktı ilk kez. On beş Karslı çalışıyor burada. On dördü akraba, biri hemşeri. Kimisi 9 senedir, kimisi 7 senedir, kimisi 5 aydır aynı müteahhidin yanında çalışıyor. Gurbete çıktıklarından beri inşaatlarda çalışıyorlar. Bu yüzden kalıpçılıktan tutun, beton dökmeye, duvar örmeye kadar her işi yapmasını öğrenmişler. En fazla yevmiye alan usta Süfyan Muğlu. 160 lira alıyor. Sonra binanın bekçisi ve çavuşu Tuğrul Muğlu, 150 lira, ötekiler 110...

İnşaat onların gönüllü hapishanesi gibi. Haftalarca buradan çıkmadıkları oluyor. Bazı akşamlar topluca İzmir'in kalabalık caddelerini şöyle bir iki saatliğine işgal ediveriyorlar. İnşaatta yatıp kalkıyor, orada yiyip içiyorlar. Değilse nasıl artsın üç kuruş bir köşede? En fazla 500 lira gönderebiliyorlar memlekettekilere ayda. "Biz garibiz" diyor, Yusuf Muğlu. "Biz garibiz, bizim bakanımız yoktur. Memleketten ta buralara gelmişiz. Yılda bir ancak anamızın, babamızın, karımızın yüzünü görebiliriz. İstemeyiz böyle yaşamak, istemeyiz böyle gurbetlik. Ama ne yaparsın memlekette toprağımız yok. Fukaralık dayanmış kapımıza; biz dayanmışız gurbetin kapısına, patronlar da bizim sırtımıza dayanmış. Çok zor hemşerim, çok zor. El işi, inşaat işi. Hasretlik hepsinden kötü.."

Hasretlik çok zor! Oğul olur, kız olur altı ay sonra haber gelir. Bir de yeni evliysen... Kara mıdır, ak mıdır; anasına mı benzer, babasına mı? Memleketinde değil, sanki dünyanın bir başka ucundasın...

Yılda birkaç kez hastalanmayan yoktur

Öğle paydosu. Üçüncü kata, yattıkları yere indik. Yedi sekiz tahta ranza yan yana. Duvarı örülmemiş dış cephe tahta ve naylonlarla kaplanmış. Burada üşümemek, hasta olmamak için insanın taştan yapılması gerekli. Sanki dışardan esen rüzgar içerden çıkıyor gibi. Öğle yemeğini müteahhit veriyor. Bir tas bulgur pilavı, üç çeyrek ekmek. "Midemiz taş doldu diyor Mehmet Muğlu. "Mercimek çorbası ve pilavdaki taşlardan midemiz taş doldu!"

Hemen hemen hepsi geçtiğimiz aylar içinde bir iki kez hastalanmış... Soğuklardan. Hastalansan bile çalışmadın mı yevmiye alamazsın! Eğer hastalığın ağırsa, bir iki hafta çalışamamışsan memleketin yolunu tutmak zorunda kalırsın. Çok olmuştur memleketin yolunu tutmak zorunda kalan böyle. Sigortalıyız diyorlar. Ne zamandır sigortalılar, nasıl sigortalılar bunu kendileri de bilmiyor. Adam sende; sigortalı işte, gerisine karışma...

O zayıf beden, demiri tel gibi büküyor

Seyfullah 18 yaşında. Erzurumlu. İlkokuldan sonra okumamış. Sonra kendini soğuk demir işçiliğinde bulmuş. İnşaatın önüne yığılmış dağ gibi demir yığınları arasında kayboluyor. Bu yaşta kalfa olmuş. O insanın gözünü korkutan kara kara demirleri öyle işliyor ki, hasır demirleri kesiyor. Hatıl bağlıyor, idre büküyor. O zayıf küçük vücuduyla, onaltılık demiri tel gibi büküyor. Bu yapılan koca binanın bütün demirlerine elleri değmiştir. Omuzuna alıp taşımıştır; birinden birine bağ atmıştır.

İşçilerin yattığı yerler alelacele bir köşeye piriketle örülmüş. Bir oda demircilerin, bir oda kalıpçıların, bir oda da duvar örücülerinin. Kimisi dört senedir başlık parası biriktirmek için gurbette çalışır, kimisi duymuş büyük kentin güzel yanlarını; almış başını gelmiş buralara...

Yüzlerce ev ve bina yapanların tek odaları yok

En yaşlısından, en gencine kadar, işçisinden duvarcısına, kalıpçısından soğuk demircisine kadar, her biri yüzlerce binanın, evin yapılışına emek vermişlerdir. Sırtlarıyla dev gibi binalar dikmişlerdir. Ama kendilerinin bir gecekonduları bile yok! Aralarında bir göz odası olana ender rastlanır. Demirler mi vefasızdır, yoksa tuğlalar mı?

Kuşkusuz ki ne demirin, ne taşın, ne de tuğlanın günahıdır, inşaat işçilerinin evsiz barksız olmasına sebep... Bu, yalnızca içinde yaşadığımız düzenin yüz karasıdır... Ne insandır suçlu olan, ne taş, ne toprak!...

İncecik kalasların üstünde gün boyu cambazlık yapar gibi çalışır inşaat işçileri. Düşse, sakatlansa sakatlandığı ile kalır, ne sendikası vardır, ne sigortası. . .

Ateş başında bir solukluk dinlenme. . . Dalar gider gözler ateşe. . . Sıla hasreti alev alev yanar gözlerinde.

Bu sevda ölmek

Hikaye 7

Necati Güngör

El üstünde dışarı çıkardılar gene tabudu. Partide beklesin dediler. Bütün bir memleket boşalmış da, bizim kapıya gelmişler sandım. Kolkola girmişti öteki abilerim. Zincir gibiydiler. Alıp götürdüler karanlığın içinde. İnsan yüzleri seçilmiyordu. Kar dökülüyordu gökyüzünden. Anamın ağıtları, kulakları yırtıyordu. Bıçak gibi sokuluyordu yüreğime anamın sesi. O gece, nasıl tükendi? Sabahı nasıl bekledik? Yağan kar hiç kesilmedi. Karın soğuğunu hiç duymadım. Karın beyazlığı, kefen gibi örttü her şeyi. Ölümün suskunluğu sardı dört bir yanı. Bir zaman sonra anamın çığlıklarını da duymaz oldu kulaklarım. Yaşlar, ateşten damlalar gibi yakıyordu gözümü. Bir uçurumun boşluğundaydım. Düşünce parçalanacaktım, ama boşluk bitmiyordu, yere ulaşamıyordum... Ölüm neydi. ölmek nasıldı? İnsanlar niye ölürdü? Boşlukta uçarken, bunlar geliyordu aklıma. Babam öldüğünde anamın kucağındaymışım. At tepmiş babamı. Onun da ölüsünü çarşıdan eve getirmisler. Anamdan dinlerdik. Evimizin erkekleri niye hep böyle ölüyordu? Anamın çığlık seslerini işitmiyor da, gözlerimle görüyordum; ellerimle tutabilirdim...

O gün bugün iyileşmedi anam. Gittikçe kötüleşiyor. Yüreğindeki acı, ağuya dönüşüyor. Bir gün bir delilik edecek diye ödüm kopuyor! "Yakacağım bu kira evini" diyor, "Bütün kiralık evleri ateşe vereceğim!" Yapar bunu anam.

İçinin ağusu aklına vurdu. Uykuları bilmez oldu. Yiyip içmeyi unuttu. Öfkesiyle ayakta duruyor artık. Ayakları toprağa kök salmış da ondan yıkılmadı hâlâ. Ama gün gün çürümekte anam. Göz oyukları, karanlık kuyular gibi. Mezardan kalkmış ölüyü andırıyor. Kaç gece geri çevirdim; "Ali'm çağırdı beni," diye yollara düşüyor şimdi. Abimin bütün resimleri didik didik oldu elinde dolaşmaktan. Evdeki resimlerden vazgeçtim zaten. Onların hepsini anama bıraktım. Partide asılı duranlardan birini ayırdım kendime. Ölümünün birinci yılını anmak için bez üstüne çizip asmışlardı duvarlara. Resim değil de, sanki rahmetlinin kendisi. Toplantı boyunca gözlerimi alamadım üstünden. Tıraş olmuş bir günüydü. sanki abimin. Yüzünün derisi kağıt gibi düzgündü. Burnunun üstündeki yağ pırıltısı. Üst dudağını örten bıyıklar. Hep üstündeydi gözüm. "Aliyee, çoraplarım kurumuşsa getir!" diye, buyuracaktı sanki gene.

Ulviye'yi de götürdüm o akşam, anma toplantısına. Gidip önceden izin aldım babasından; bu gece bizde kalacak dedim. Babası değil de, Ulviye olmazlandı. "Tanımadığımız adamlar içinde..." dedi. "Bir gören olsa, neye yormaz?" dedi. Ama hep yarı gönüllüydü. Üsteleyeyim istiyordu. Ben de geri durmadım. Onun gönlü için direttim. geleceksin diye... Bir yandan da seviniyordu çağırdığımdan, kendisini unutmadığımdan ötürü.

Partiye gidince de, arkama saklanır gibi pusup kaldı öyle. Başına bir eşarp örtmüştü. Kırmızı mercan dudaklarının rengi uçmuştu coşkudan. Nice okul görmüş olsa da, adam içine çıkmışlığı yoktu Ulviye'nin. Coşkusu, bunca adamın arasında olmaktandı.

Gecede ben de konuştum. Anamın yerine konuştum. Abimi anlattım onlara kendi dilimce. Anamın yolluk dokuduğu günleri, babamın ölümünü, okula gittiğimiz çağları anlattım. Ben bunları anlatırken bir ara Ulviye'ye takıldı gözlerim. Yeşil otlar üzerindeki çiğ damlacıkları gibi yaşla dolmuştu gözpınarları. Keşke o da anlatabilseydi içindekileri. Abime olan bağlılığından dolayı onu daha çok sevdiğimi anladım o gece.

Benden sonra konuşma sırası Başkanındı. O, kağıda yazmıştı söyleyeceklerini. Ne güzel sözler bulmuştu! Okumuş adam ne de olsa. Dediklerinin çoğu aklımda.

"Arkadaşlar... Bu gece, Ali'nin ilk ölüm yıldönümünü anmak için toplanmış bulunuyoruz..."

Yüzden fazla adam vardı içeride. Kimseden çıt çıkmıyordu. Ulviye'nin ürkekliği geçmiş, gözyaşları kuruyup gitmişti biraz sonra.

"Ali, yoksul bir ailenin çocuğuydu. Ama yoksulluğunun bilincindeydi o. Damarlarında, namussuzca kazanılmış tek damla kan yoktu arkadaşımızın. Kendi yoksul sınıfının kavgasına gönül vermişti o. Halkını seviyordu. Ekmeğini alınteriyle kazanan bütün insanları seviyordu. Babası arabacıydı. Anası, yolluk dokuyarak büyütmüştü kendisini. İçinden çıktığı insanları sevmeyip de ne yapacaktı? Ama bu sevginin, bu sevdanın ucunda ölmek varmış, yaşanası dünyadan çekip gitmek varmış... Olsun! Ali arkadaşımız bu gerçeği umursamadı.... Ve bizler, bu sevdaya gönül açtığı için, bu kavgada can verdiği için Ali arkadaşımızı, bu gece ve her zaman anacağız..."

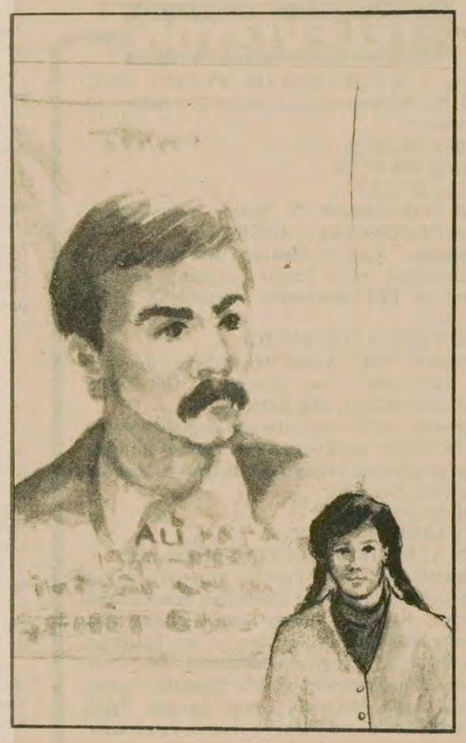

Başkanın konuşmasına yabancı değildim. Her zaman böyle, kitaptan okurmuş gibi konuşurdu; ama o gece söyledikleri daha başkaydı. Belki de, abimin üstüne söylediği için bunları, bana daha güzel geliyordu. Abimin ölümünden sonra bizi yalnız bırakmamıştı Başkan. Kaç yol, toplanmış para getirdi anama. Bana da iş buldu, İplik Boyama Fabrikasında. Bu Nisanda, on sekizimi doldurur doldurmaz başlayacağım çalışmaya. Nisana da bir şey kalmadı ya. Bugünü saymazsak yirmi iki gün. Bekliyorum. "İşin hazır" diyor, Başkan

Zaman nasıl da çabuk geçiyor. Bir yıl oldu abim öleli; hâlâ dün gibi her şey... Çocukluk çağımız gün gün gözlerimin önünde. Tatillerde çıkıp gelmesi. Evin içindeki ağır gölgesi.. İnanılır şey değil, şimdi onun toprak altında olması. Ölüm öyle uzak ki, en yakınımı götürdüğü halde, yalan gibi geliyor bana. Anamın kötüleşmesi, bu gerçeği bildiğinden olmalı. O inanıyor ölüme. Daha önce tattığı bir şey... Babamın yitmesinden biliyor ölümü.

Nisan ayı yaklaştıkça sabırsızlığım da artıyor. Ekmek paramızı kazanacağım, abime bağladığımız umutları ben yükleneceğim diye seviniyorum bir yandan. Sanki biraz da abim için çalışacağım gibime geliyor. Onun yerine anama bakarken, toprak altında rahat uyuyacakmış gibime geliyor... Sabırsızlığım bundan ötürü.

Nisan bir gelse.

–BİTTİ–