Aydınlık

Kuruluş yılı: 1921
Kurucusu: ŞEFİK HÜSNÜ

BÜTÜN ÜLKELERİN İŞÇİLERİ VE EZİLEN HALKLAR, BİRLEŞİN!

SALI
20
ŞUBAT 1979

350 KURUŞ

Deng Siao-ping: Vietnam'ın kışkırtmalarına cevap verdik

Vietnam sınırındaki Sovyet üsleri berhava edildi

Fransız Radyosu:

"Hanoi birlikleri başkent etrafında"

Fransa radyosu 18 Şubat günü yaptığı yorumda Çin'in Vietnam'daki ihtar harekatını değerlendirdi. Radyo çeşitli kaynaklara dayanarak verdiği haberlerde askeri durumun henüz kesin bir açıklık kazanmadığını söyledi.

Fransa radyosu askeri harekat konusunda Hanoi radyosunun yaptığı yayın konusunda ise şunları belirtti: "Tabii bu arada Hanoi rad-

(Devamı Sa. 7 Sü. 6'da)

Ünlü Çin uzmanı Guillermaz:

"Pekin'in askeri eylemi Vietnam'daki Sovyet hedeflerine yönelmiştir

Çin uzmanı Jacques Guillermaz, Çin ihtar harekatını değerlendirirken, "Bu askeri eylem, esas olarak Vietnam'daki Sovyet hedeflerine yönelmiştir" dedi.

Fransız radyosunun sorularını cevaplayan

(Devamı Sa. 7 Sü. 6'da)

İran Devrimci İslam Hükümetinin Dışişleri Bakanı Kerim Sencabi, Kürt halkını kışkırtıcılara karşı uyanıklığa çağırdı. Sencabi, "Kürt halkı ulusal birliğimizin bir bekçisidir" dedi.

Sencabi, Kürtleri asker olmayan silahlı unsurlara karşı uyanıklığa çağırdı

- Başbakan Bazergan kabinesinin altı yeni üyesini daha açıkladı
- Arafat: "İran'daki son olaylar büyük devletlerin bölgedeki tüm planlarını alt üst etti"

DIŞ HABERLER SERVİSİ

İran Dışişleri Bakanı Kerim Sencabi, Kürdistan halkını, ortalığı karıştırmaya ve ulusal birliğe darbe vurmaya çalışan "asker olmayan, fakat silahlı unsurlara" karşı uyanıklığa çağırdı. Ulusal Cephe lideri, Kürt halkının da İran Ulusal Birliğinin bekçilerinden biri olduğunu belirtti.

Yazısı 3. Sayfamızda

Vietnam Tarihi Profesörü Boudarel:

"Çin'in kısa zamanda döneceğine inanıyoruz"

Paris 7 (Vincennes) Üniversitesi Vietnam tarihi profesörü Georges Boudarel, Fransa radyosuna verdiği bir demeçte, Çin askeri harekatı ile ilgili görüşlerini açıkladı.

Radyonun TSİ 20.00'de yaptığı yayında,

(Devamı Sa. 7 Sü. 8'de)

- Batılı uzmanlar, ihtar harekatının askeri amacının sınırdaki Sovyet askeri üslerini etkisiz hale getirmek olduğunu söylüyorlar
- Harekatın siyasi amacı ise, Sovyetler'e sırt dayayarak sınırda kışkırtmalar yapan Vietnam'ı bu tutumundan vazgeçirmek olarak yorumlanıyor

DIŞ HABERLER SERVİSİ

Çin Halk Kurtuluş Ordusunun, Vietnam'ın kışkırtma ve saldırılarına karşı başlattığı ihtar harekatı sürerken, Batılı uzmanlar, Çin birliklerinin askeri hedefinin, Vietnam topraklarındaki Sovyet saldırı üslerini bertaraf etmek olduğunu belirtiyorlar.

Aynı uzmanlar, Çin harekatının siyasi hedefinin ise, Sovyetler Birliği'ne sırtını dayayarak Çin sınırında kışkırtmalara girişen Vietnam'ın bu tutumundan caydırmak olduğuna dikkat çekiyorlar. ABD yetkilileri de, bölgedeki gelişmelerle ilgili

(Devamı Sa. 7 Sü. 6'da)

AP Temsilciler Meclisinin gizli tamimi:

AP teşkilatına sızan "MHP yanlılarının" tasfiyesi isteniyor

Lütfü Oflaz

- Rıfkı Danışman, Osman Demirci, Recep Özel ve bir grup AP'li parlamenter Demirel'i ziyaret ederek MHP ile işbirliğine derhal son verilmesini istediler

AP'de uzun zamandan beri MHP'ye karşı duyulan hoşnutsuzluk, nihayet son Temsilciler Meclisi toplantısında doruk noktasına ulaştı. Genel Başkan Süleyman Demirel'in "Henüz zamanı değil" gerekçesiyle direnmesine rağmen, AP Temsilciler Meclisi çoğunluk kararıyla bir bildiri kaleme aldı.

"Çok Gizli" ibaresiyle teşkilata dağıtılan bildiride, AP'ye sızmış MHP'lilerin vakit geçirilmeden tasfiyesi isteniyor.

Öte yandan AP içerisindeki Yeni Asyacılar-

(Devamı Sa. 7. Sü. 3'te)

Eşgüdüm Toplantısında, iki aylık uygulama görüşüldü

Sıkıyönetim iki ay daha uzatılıyor

ANKARA (ÖZEL)

26 Aralık'ta 13 ilde ilan edilen sıkıyönetimin iki ay daha uzatılması kararlaştırıldı. Hükümetin bu konudaki önerisi 25 Şubatta TBMM'nin ortak toplantısında ele alınacak.

İki aya yakın bir süredir devam eden sıkıyönetim uygulaması dün Ankara'da yapılan Ge-

(Devamı sa.7, su. 4'de)

Yüksek Askeri Şura bugün toplanıyor

- Yurt dışındaki işçilerin ve üniversite mezunlarının durumu görüşülecek

ANKARA (ÖZEL)

Yüksek Askeri Şura yıllık toplantısı bugün başlıyor. Başbakan Bülent Ecevit başkanlığında yapılacak Şura toplantısında özellikle yurtdışındaki işçilerin ve üniversite mezunlarının askerlik görevlerini

(Devamı Sa. 7 Sü. 2'de)

Ankara'da bir polis öldürüldü

Ramazan Akın adlı öğrenciyi öldüren ve çeşitli saldırı olaylarına katılan 5 komando yakalandı

HABER MERKEZİ

İzmir'de çeşitli saldırı ve yaralama olaylarını düzenleyen ve bir süre önce Spor Yüksek Okulu öğrencisi Ramazan Akın'ı öldüren komandolar yakalandı. Bundan bir süre

(Devamı Sa. 7 Sü. 1'de)

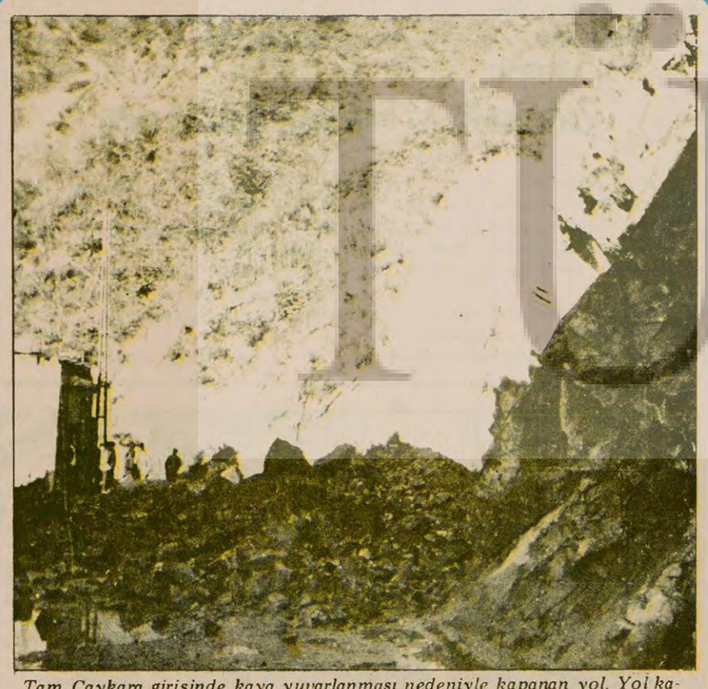

Tam Çaykara girişinde kaya yuvarlanması nedeniyle kapanan yol. Yol kapandığı sırada Trabzon Valisi biraz ilerde konuşma yapıyordu. Röportaj yaptığımız köylülerden birisi de röportajın yapılmasından birkaç gün sonra çığ altında kalarak öldü.

Trabzon'un Köknar köylüleri ölüm tehlikesi altında yaşıyor

TRABZON (ÖZEL)

Trabzon'un Çaykara ilçesine bağlı Köknar köyü halkı sürekli heyelan, kaya kopmaları ve Osmanlı dan beri yapılmayan bozuk patika yolu yüzünden her an ölüm tehlikesi altında yaşıyor.

Bakanlık jeologlarınca 1970 yılında oturulmaz diye rapor verilen Köknar köyü halkının bugüne kadar bütün başvuruları sonuçsuz kaldı.

İki arabanın yanyana gidemediği ve üzerinde on dört virajın sıralandığı Köknar yolu 1916 yılından bu vana onarım görmedi.

Çeşitli zamanlarda yapılan baş-

(Devamı Sa. 7 Sü. 6'da)

TÜSİAD: "Türkiye'nin ekonomik krizden parlamenter düzen içinde çıkması esastır"

ANKARA (ÖZEL)

Türk Sanayici ve İşadamları Derneği TÜSİAD Türkiye'nin 'ekonomik kriz'den "demokratik, hürriyetçi ve parlamenter düzen içinde ve mevcut anayasa ve kanunlar çerçevesinde çıkmasının esas olduğunu" belirtti.

Sorunlar büyüdükce

(Devamı sa.7, sü. 4'de)

TİKP: "Sükan'ın birlik çağrısını destekliyoruz"

ANKARA (ÖZEL)

Türkiye İşçi Köylü Partisi Genel Merkezi bir açıklama yaparak Başbakan yardımcısı ve Devlet Bakanı Faruk Sükan'ın önceki gün Meclis'te yaptığı konuşmasındaki birlik çağrısını desteklediğini belirtti. TİKP'nin açıklamasında şöyle deniliyor:

"Başbakan yardımcısı sayın Faruk Sükan bütçe

(Devamı sa.7, sü. 4'de)

İstanbul'da Ulaş Bardakçı'nın ölüm yıldönümü nedeniyle halkın dikkatini çekecek şekilde birçok yere asılan bombalı pankartlar polisler tarafından etkisiz hale getirildi. Bu arada Kartal'daki Uzunkaya Pasajına konan bombalı pankartta halkın tedirgin bakışları altında indirildi. (Fotoğraf: Seyfettin YILMAZ)

Aksaray'da'ki Ufi binasına da patlayıcı madde konduğuna dair yapılan ihbar üzerine mağazada arama yapıldı. Ancak hiç bir şey ele geçirilemedi.

HALK NEFRET ETTİ

- İstanbul ve İzmir'de çok sayıda bomba ihbarı yapıldı. İTÜ'de 133, Ortaköy'de 130 kişi gözaltına alındı

HABER MERKEZİ

Ulaş Bardakçı'nın ölüm yıldönümü nedeniyle dün yurdun büyük bir bölümü, özellikle büyük şehirler tedirgin bir gün yaşadı. İzmir'de 12 yere bomba ihbarı yapılırken İstanbul'un çeşitli semtlerine bombalı pan-

(Devamı Sa. 7 Sü. 6'da)

YORUM

Ulaş Bardakçı'yı anma bahanesiyle

Birkaç gündür 12 Mart'ta katledilen Ulaş Bardakçı'yı anma adı altında birtakım "Eylemler" yapılmaktadır. Bombalar atılıyor, sokak ortalarında benzinler

KONU: Pahalılığa karşı tedbir

Aydınlık meclisi

Pahalılık sinirleri boşaltmış bir kere

Geçen günkü gazetemizin birinci sayfasında kiraları artırılan bir ailenin toplu resmi çıkmıştı. Evimizin kirasını yükseltmek istiyor ev sahibi diyor kiracı aile ve fotoğrafta görüyorsunuz gülüyor. Maaşımızın yarısını kiraya yatırıyoruz diyorlar ve kahkahayı atarak kiramızı artırıyorlar diye ekliyorlar. İlk bakışta çelişkili bir durum gibi görünüyor insana. Sanki hükümet maaşımızı artırıyor der gibi. Zil takıp oynayacaklar. Hah hah ha. Kiramızı daha da artırıyorlar.

Pahalılıktan sinirler boşanmış bir kere. Geçen gün bir ahbaba gittik. Elinde hesap makinası. Hayrola dedik. Neyi hesaplıyorsun? Milli piyango mu vurdu? Gülerek kat sayı bir kademe yükseldi ya, maaşa gelecek zammı hesaplıyorum dedi. Yahu o kadar çok mu, eline kalem alıp hesaplasan? Canım dedi. Artışı hesaplamak kolay da, bizim borçların ne kadarını kapatacak onu hesaplıyorum dedi. Üstelik hesap makinasını da borca almış. Onun borcunu da kahkaha atarak hesaplıyor.

İşte tartışmamıza gelen mektuplar da bu minvalde. Kimi boğaz köprüsünden atlayışın Türkiye ekonomisini darboğazdan kurtarmak için ne kadar etkili bir tedbir olduğunu anlatıyor. Kimi ise... Aşağıda bir mektup yayınlıyoruz. Bir de siz okuyun:

"Tartışmaya ben de bir önerimle katılmak istiyorum. Yalnız önerimi öğrenmeden önce, hükümetimizin hükümet olduğu günlerde ortaya attığı, fakat halkımızın derinlemesine irdelemeyerek gerçek anlamını kavrayamadıkları "SAVURGANLIĞA PAYDOS" sloganının amacını açıklığa kavuşturmak istiyorum.

Halkımız diyor ki: "Hükümetimiz, hem savurganlığa paydos ediyor, hem de piyasayı denetimsiz bırakıyor.

Fiyatlar, her gün olağanüstü bir artış gösterirken savurganlık nasıl önlenir.

Bence bu görüşü ortaya atanlar, hükümetimizin savurganlığı önlemek amacıyla, piyasayı niçin denetimsiz ve başıboş bıraktığını araştırmak zahmetine katlanmayanlardır.

Dilerseniz bu konuyu, birlikte tartışalım. Soruları ben soracağım, siz yanıtlayacaksınız, tamam mı?

O halde, tartışmaya başlıyoruz.

—Hükümetimiz piyasayı denetimsiz başıboş bırakınca ne oluyor?

— Fiyatlar olağanüstü yükseliyor.

— Fiyatlar olağanüstü yükselince ne oluyor?

— Yükselen fiyatlara karşın, yerinde sayan gelirleriyle halk, bu fiyatlara erişemiyor.

— Halk bu fiyatlara erişemeyince ne oluyor?

— Gereksinmelerini alamıyor.

— Gereksinmelerini alamayınca ne oluyor?

—Paraları ceplerinde kalıyor.

— Paraları ceplerinde kalınca ne oluyor?

—Çarçur edilmemiş oluyor.

— Çarçur edilmemiş olunca ne oluyor?

— Tamam, anladık, savurganlık önlenmiş oluyor.

Buyrun gördünüz mü? Söyleyin bakalım, hâlâ hükümeti eleştirecek misiniz? Yoksa piyasayı denetimsiz bırakarak, sizi savurganlıktan kurtardığı için "sağolasın, hükümetimiz"mi diyeceksiniz?

Hükümetimizin savurganlığa paydos sloganıyla piyasayı denetimsiz ve başıboş bırakmasının hikmetini anladıktan sonra, artık savurganlığa paydos önerime geçebiliriz.

Efendim, Hükümetimiz, halkın savurganlığını önlemek amacıyla piyasayı başıboş bırakmaz. Fiyatlar o denli yükseldi ki, erişebilmek olanaksızlaştı. Bu durum karşısında ben de yuvarlak kafamdaki sivri zekamı işlettim ve bir yöntem buldum. Bulduğum bu yöntem sayesinde hergün, etlisinden sütlüsüne, tatlısından tuzlusuna kadar canımın çektiği her şeyi yiyebiliyorum. Ve bunun için de günde sadece 4 LİRA harcıyorum.

Sabahtan 4 lira verip fırından bir ekmek alıyorum. Ekmek de aynı muz gibidir. Ne niyetle yerseniz, onun tadını ve kalorisini verir. Evet ekmeği üç parçaya ayırıyorum. Birinci parçayı kahvaltı niyetine... Bir parçasını alarak bir pastaneye gidivorum. Ağzım sulanıyor, Ağzım sulanınca hemen bir parça ekmek atıyorum ağzıma böylece karnımı istediğim yiyeceği yemişçesine doyuruyorum.

Hükümetimizin piyasayı başıboş, denetimsiz bırakması ve benim de önerdiğim yöntem sayesinde, artık topumuz köşeyi dönebiliriz.

— Hangi köşeyi?

Ragıp Epikmen

BULMACA

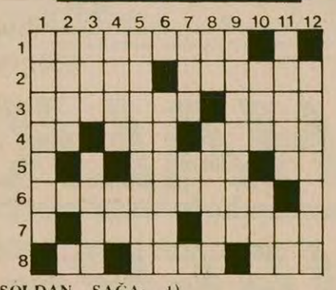

SOLDAN SAĞA: 1) Isı ve mekanik enerjiyi elektrik enerjisine çeviren aygıt. 2) Tersi çoğalma - Aşırı sıkıntı ve baskı. 3) Gerçekteki aydınlık ve karanlık bölümleri tersine gösteren fotoğrat filmi - Giysilerin yırtıklarına dikilen bez parçası. 4) Yayla atılır - Bazı metafizikçi filozofların herşeyin özü ve yaratıcısı kabul ettikleri madde dışı ve gerçek dışı varlık - Basra Körfezi'nde bir Arap emirliği. 5) Tersi oturma ve misafir odası olarak kullanılan büyük oda - Kimyada Lütesyum'un simgesi. 6) Beyaz renkli balina yağı ve bundan yapılan mum. 7) Saatin ileri geri hatalar yapmaması durumu, ölçü - Avrupa'da bir başkent. 8) Posta kutusunun kısa yazılışı-Boğma (eski dil) - Paranın geçerli değeri.

YUKARIDAN AŞAĞI: 1) Bir ırkı yok etmeye yönelik katliam siyaseti, soykırım 2) Harcanan kafa ve kol enerjisi, alınteri. 3) Tersi Kromozonları meydana getiren ve soyaçekimi sağlayan dev moleküller - Bembeyaz. 4) Askerler (eski dil) - Bir ünlem. 5) Tersi et ya da balık yemekleriyle birlikte yenen sebze yiyecekleri. 6) Tersi müzik seslerinin uyumu. 7) Zilli bir çalgı - Bir ba fin ckunuşu. 8) Katıksız olan, halis - Firari. 9) Başkanlık (eski dil) 10) Özel gezinti gemisi - İstem dışı olarak, yüzde ve vücutta meydana gelen sinirsel hareketler, seğirmeler. 11) Yüz güzelliği - Tersi öğütülmüş tahıl. 12) Darmadağınık (eski dil).

DÜNKÜ BULMACANIN ÇÖZÜMÜ

	1	2	3	4	5	6	7	8	9	10	11	12
1	V	E	L	O	E	Ğ	İ	R	M	E	N	İ
2	A	R	A	P	■	İ	F	■	A	D	A	K
3	R	İ	P	A	T	■	A	F	R	İ	K	A
4	İ	K	A	■	A	İ	■	İ	K	L	İ	M
5	M	■	L	E	V	L	E	K	■	G	T	■
6	A	M	A	■	F	A	R	A	B	İ	■	İ
7	O	■	P	R	U	V	A	■	O	N	A	Y
8	A	Ğ	A	■	N	E	P	A	L	■	D	E

AYDINLIK YAYINLARI
DOĞU PERİNÇEK
Anarşinin Kaynağı ve Devrimci Siyaset
15 Lira
Genel Dağıtım: TÜR DA
Hamam sok. No: 4
Cağaloğlu İSTANBUL

şiirler
AYDINLIK YAYINLARI
Çıktı
PARTİ GÜNIŞIĞI NARDALI
20 LİRA
gani bozarslan
Genel Dağıtım: TÜR DA Cağaloğlu Hamam sok. No: 4

FİKİR MEYDANI

1934'LER VE 1979 (1)

Mehmet Ünal
Öğrenci–Frankfurt

NE dünyada gelişen olaylar ne de sınıf mücadelesi bir kör döğüşüdür. İnsan toplulukları oluştuğundan beri toplumsal olayları yönlendiren bazı kanunlar vardır.

Emperyalizm çağını da bu açıdan incelersek, emyeryalizmin işleyişini de düzenleyen bazı yasalar vardır. Eşit olmayan gelişme kanunu bunlar içinde en önemlisidir. Bu yasa bizi başka bir genellemeye daha götürür: Emperyalizm var olduğu müddetçe savaşlar kaçınılmazdır. Emperyalistler eşit bir şekilde gelişmezler ve bir emperyalist diğerlerinden daha ilerde diye bu durum sonsuza dek böyle sürmez. Teknolojik ilerleme, mali sermayenin yoğunlaşma düzeyinin yüksek oluşu, geniş maddi kaynaklar, dünyaya yayılmış ve ihtiyar emperyalistlerin dünya halklarından yediği darbelerle yıpranması ve teşhir olması gibi avantajlarına dayanan geri kalmış emperyalistler hızla gelişerek diğerlerine yetişirler. Bu hızlı gelişme özellikle sermaye ve bunun yanısıra meta ihraç edecek pazar alanı ihtiyacını doğurur. Geriden yetişen emperyalist bütün dünya kapışıldığı için yayılacak etki alanı kolayca bulamaz. Ziyafet masasına geç gelmiştir ve bütün koltuklar işgal edilmiştir. Önünde tek yol vardır. Silahlanmak, askeri bakımından diğerlerini geçmek ve açık zorbalığa baş vurmak. Gidip aya veya Mars'a sermaye ihraç edemeyeceğine ve uzayı fethedemeyeceğine göre, ya bizzat diğer emperyalistlerin topraklarını ya da onların etki alanları olan geri ülkeleri ilhak etmeye çabalar. Emperyalistlerarası bu çelişme, proleteryanın ve sosyalist ülkelerin sonuna dek yararlanacağı bir çelişmedir. 1917 Ekim Devrimi'yle ilk sosyalist devletin kurulması emperyalistlerarası çe lişmelerden, bazıları ile diğerlerine karşı ittifak kurarak yararlanmanın objektif temelini doğurmuştur. Ekim Devrimi emperyalist cephede büyük bir gedik açtı ve dünyanın altıda birinde sosyalizmi kurdu. Emperyalizmi büyük bir buhrana düşürdü ve emperyalistlerarası çelişmeyi keskinleştirdi. Ekim Devrimi'nin açtığı proleter devrimleri ve milli kurtuluş savaşları çağında geriden yetişen emperyalistler (Nazi Almanyası ve Brejnev Rusyası gibi) ülkelerinde faşist diktatörlükler kurmak ve dünya çapında saldırganlığa girişmektedirler.

Sözü ABD'nin Tayvan'la tiplomatik ilişkilerini keserek Çin Halk Cumhuriyeti'ni "tanıma" ya karar vermesine getirmek istiyorum. Amacım bu olayı tahlil etmek ve önemi üzerinde yorum yapmak değildir. Sadece bu "tanıma"nın hatırlattığı başka bir tarihi olayı genel hatlarıyla gözden geçirmektir. Kastettiğim olay, ABD'nin 16 Kasım 1933 'te Sovyetler Birliğini "tanıma"sıdır. ABD'nin gerek 1933'te Sovyetleri, gerekse de 1978'te Çin'i "tanıma"sı geç kalmış kararlardır. Elbette ne Stalin ve Lenin'in gerçekten sosyalist Sovyetler Birliği ne de Çin Halk Cumhuriyeti ABD emperyalistleri onları "tanımadı" diye varlıklarından ve değerlerinden bir şey yitirmediler. ABD sosyalist Sovyetlerle 16 yıl, ÇHC ile de 30 yıl diplomatik ilişki kurmadı. Kurmadı da ne oldu? Tarih hükmünü yürüttü ve şartlar onu bu iki sosyalist ülkeyle de diplomatik ilişki kurmaya zorladı. Hemen belirtelim ki gerek Lenin ve Stalin'in Sovyetler'i gerekse Mao Zedung ve Hua Guofeng'in Çin'i, kuruldukları yıllardan beri her devletle (Güney Afrika, İsrail Rodezya, Güney Kore, Tayvan gibi bir avuç gayrı meşru devlet dışında) diplomatik ilişki kurmak istediler. İlişki kurmak istemeyen proleter devletler değil, emperyalistlerdir.

ABD'nin aldığı, daha doğrusu dünya şartlarının zorlamasıyla almak zorunda kaldığı bu karar belli bir koronun gürültüsüyle karşılaşacaktır. Koronun as elemanı Brejnev "Maocu faşistler emperyalistlerle işbirliği yapıyor" diye gümbürderken, misafir sanatçı Enver Hoca da "Üç Dünyacı karşı devrimciler" diye gıcırdıyacaktır. Onlar istedikleri kadar yeri göğü inletsinler. Biz gerek tarihi bir deney olması, gerekse de Enver Hocaların "Stalinci" maskesini indirmesi bakımından ABD'nin 1933'te Sovyetler Birliği'ni "tanımasını" kısaca gözden geçirelim.

Stalin, "Leninizmin İlkeleri" kitabında devrimin yedeklerini tahlil ederken, dolaysız yedekleri şöyle sıralıyordu: "a) Köylülük ve tümüyle ülkedeki orta tabakalar; b) Komşu ülkelerin proleteryası; c) Sömürge ve bağımlı ülkelerdeki devrimci hareket; d) Proleterya diktatörlüğünün mücadeleyle elde ettiği başarılar ve kazançlar."

Stalın, bu türden dolaysız yedekler hakkında fazla bir şey söylemeye gerek yok çünkü bunların önemini herkes bütün açıklığıyla biliyor, demektedir. Arnavutluk'un sürekli gevezeliğini yaptığı güçler de bu güçlerdir. Çünkü onlar geri bilinç seviyesinden yararlanmaya çalışmakta, görülmesi en kolay olanın gevezeliğini en fazla yaparak parsa toplamaya çalışmakta dırlar. Şeylerin iki yanını da gören ve şartların değişmesiyle esas hale gelen yanı ortaya koyan diyalektik bakış açısına sahip değildirler. O, önemi her zaman açık olmayan ikinci türden yedeklere gelince, bunların zaman zaman devrimin ilerlemesinde birinci derecede önem taşıdığını söylemek gerekir, demekte ve ikinci tür yedekleri, dolaylı yedekleri şöyle sıralamaktadır: "a) Ülkedeki proleter olmayan sınıflar arasında çelişmeler ve buhranlar, proleterya bundan düşmanı zayıflatmak ve kendi yedeklerini güçlendirmek için yararlanabilir; b) Proletarya devletine düşman burjuva devletler arasındaki çatışmalar, buhranlar ve savaşlar (örneğin emperyalist savaş), proletarya bundan, saldırılarında ya da zorunlu geri çekilme hareketinde yararlanabilir."

Stalin aynı yazıda Sovyet iktidarının yaşama şartlarından biri olarak bu yedekleri göstermekteydi:

"Hele Ekim Devrimi sırasında başlıca emperyalist grupların giriştikleri ölüm-kalım savaşının muazzam önemini hiç kimse inkar edemez. Emperyalistler birbirlerine karşı yürüttükleri savaş yüzünden genç Sovyet iktidarına karşı güçlerini toplama imkanına sahip değillerdi ve proletarya özellikle bu yüzden doğrudan doğruya kendi güçlerini örgütleme, iktidarını sağlamlaştırma ve Kolçak ve Denikin'i imha etmeye hazırlanma imkanına kavuştu."

Ekim Devrimi'nin derslerini bu açıdan tahlil ettikten sonra stratejik önderlik görevinin, devrimin temel hedefine ulaşmak amacıyla, gelişmesinin belirli aşamalarında bütün bu yedeklerden doğru bir şekilde yararlanmak olduğunu vurgulamaktadır.

Stalin'in bu yazıda parlak bir ön görüşü de vardır. Yazıyı yazdığı tarih 1924 dür ve şöyle diyordu:

"Emperyalist gruplar arasındaki savaşın kaçınılmaz olduğu şu sıralarda bu türden yedeklerin proletarya için gitgide daha önemli bir hale geleceği söylenebilir." ("Strateji ve Taktik", Lenin, Stalin, Dimitrof, s. 36-37, Aydınlık Yayınları, aynı yazı Sol Yayınlarının Leninizmin İlkeleri kitabında da vardır.)

Ve gerçekten de öyle oldu. Sovyetler Birliği başını Hitler Almanyasının çektiği faşist kampa karşı saldırgan olmayan, demokratik" emperyalistlerle çeşitli ittifaklar kurarak önce savaşı geciktirmeye, daha sonra faşistleri altetmeye çalıştı. Bu ittifaklar içinde en önemlilerinden biri ABD-Sovyet ittifakıdır. Bu ittifakın nasıl başladığına göz atalım.

1929'daki emperyalist dünyayı sarsan buhran emperyalistler arası çelişmeleri şiddetlendirmişti. Uzak Doğu ülkeleri üzerindeki ABD-Japon çelişmesi son derece keskinleşti. Hızla gelişen Japonya elindekiyle yetinmeyerek yeni etki alanları aramaya başladı. Sonraları bu politika doğrultusunda Çin, Kore, Vietnam, Endonezya ve bir dizi Doğu Asya ülkesine saldırdı. Bu bölgelerde Fransız, İngiliz ve Amerikan hegemonyası vardı. Bütün emperyalistler 1929 bunalımının yükünü sömürge ve yarı-sömürge ülkelere yıkmaya çalışıyorlardı. Pasifik'e hakim olmak ve genişleyebilmek için Japonya'nın önündeki en büyük engel ABD idi. Japonya Pasifik'te özellikle ABD'yi altedebilmek için dev bir savaş filosu inşa etmeye koyuldu. Japonya'nın Çin'e önceleri ekonomik bakımdan sızması, daha sonra 1931'de Mançurya'ya saldırarak işgal etmeye başlaması Amerikan emperyalizmi için ciddi bir tehditti.

Japon emperyalizminin bu artan saldırganlığı ABD'yi Sovyetler'i "tanımama" kararını bir kez daha gözden geçirmeye zorladı. ABD emperyalistleri 1919-1922 arasında Sovyetlere yapılan emperyalist müdahaleye bulaşmışlar ve Doğu Sibirya'ya asker göndermişlerdi. O tarihlerden beri de Sovyetler'i "tanımıyorlardı."

Sovyetler'le ABD arasında ilişki olmaması Japon yayılmacılarının işine yarıyordu. Çünkü bu iki ülke Pasifik'te ve Doğu Asya'da birleşerek Japon saldırganlığına karşı direnebilirler ve bu bölgede istikrarı sağlayabilirlerdi. Nitekim ABD ile Japonya arasında silahlı çatışma çıkması ihtimalinin artması ABD'yi Sovyetlere karşı tavrını değiştirmeye zorladı.

İşte bu noktada 1930'larda Troçkistlerin, 1970'lerde ise Troçkistlerin rolünü oynayan Arnavutluk revizyonistlerinin bir türlü kavrayamadıkları bir olay olmaktadır. "Uluslararası burjuvazi ve her türden gericilik" sosyalist bir ülkeye karşı birleşerek onu boğmak yerine, birbirlerine düşmektedirler. Ve hatta içlerinden bazıları, diğerlerine karşı sosyalist bir ülkeyle birleşmektedir.

Devamı var.

demokrat gözüyle

lütfü oflaz

Gemide isyan!

Programına bakıldığında merkez sağ, hatta merkezde bir parti olmasına rağmen AP şu anda bu konumunda mı acaba?

Elbette değil.

Değil, zira kaptanın yanlış rota tutması sonucu AP Gemisi hiç de alışık olmadığı azgın sularda (!) bugün.

Köpek balıklarıyla dolu azgın sular (!), İslâmköylü kaptanı kendi sularından dışarı çıkartmak istemiyor...

Eh kaptan da çeşitli hesaplar içerisinde olduğundan, bir türlü dümen kırıp, insan yutan azgın sulardan dışarı kendisini ve gemisini atamıyor...

Bilmece gibi konuşmayı bırakalım.

Tahmin ettiğiniz gibi geminin kaptanı Demirel'dir. Ya azgın sulardan kastedilen nedir?

Sülüman kaptan şimdilerde kimin dümen suyundaysa odur!

. . . . . .

Bugüne kadar kurnaz kaptan, hiç durmadan mürettebatının kulağına ninniler fısıldamıştır.

Ama artık mürettebat uyanmıştır.

Gemide isyan çıkmıştır isyan...

"Bırakalım bu azgın sularda seyretmeyi, kendi sakin sularımıza dönelim" diyenlerin sayısı giderek çoğalmıştır.

Dedik ya öteden beri AP kaptanı, mürettebatını oyaladı durdu.

Tahtaravalli siyasetiyle vakit doldurdu!

Ne var ki kendi mürettebatı da olsa herkesi kör, âlemi sersem sanmasın kimse.

Gün gelir gözler açılmaya, kulaklar duymaya, insanlar olanı - biteni kavramaya başlar.

Öyle olunca da en güzel ninniler bile kâr etmez olur.

Sıhhatli bir şekilde silkinen ve sağ'daki elikanlı keneleri sırtından atmaya kararlı olan AP tabanı zorluyor Süleyman beyi...

Başarılı da olmuyor değil hani.

Bundan rahatsız olanlar ve AP'nin dışından AP'yi yönetmeye kalkışanlar (!) işi Selanik Caddesindeki Adalet Partisi Genel Merkezinde silahlı çatışmaya kadar vardırabiliyorlar...

Boş çabalar.. Sökmez bunlar...

Taban ayılmış, mürettebat ayaklanmıştır bir kez.

Artık gözler kaptandadır.

Ya tabanının, mürettebatının arzusuna uyarak, dümeni kırıp, azgın sulardan çıkacak...

Ya da azgın sulardaki dişleri kanlı köpek balıklarına (!) yem olacaktır.

Yapsın tercihini.

HALKIN SESİ

GAZETEMİZİN SAHİBİ 45 MİLYON HALKTIR

TAİF SUUDİ ARABİSTAN

Yayladağ sınır kapısında gelene gidene rüşvet vermekten paramız kalmadı

11 Oğustos 1978 tarihinde Suudi Arabistan'dan izinli olarak ayrıldım. Aynı tarihte Hatay Yayladağ sınır kapısında oldum. Bir otobüste otuzsekiz kişi idik. Gümrükte görevli üsteğmen otobüste bulunan bütün kişilere "Kişi başına biner lira verirseniz otobüsü aramadan işlemlerinizi yaparım. Aksi halde burada çok beklersiniz" dedi.

Otobüsteki bütün kişiler bu kadar yolculuktan sonra burada beklemektense konu edilen parayı vermeyi kabullendiler. Ve ödedik.

Sağlık memuru geldi. aşı yapmak için 50'şer lira istedi. "Aksi halde çok beklersiniz" ona da ödedik. İğne dahi vurmadan bastı mühürü.

Bin lirayı alan üsteğmen arabayı valizleri arayarak sigara kartonlarını çocuğu için iki oyuncak alanların birer oyuncaklarını aldı. Radyosu olanlar 877 lira makbuz mukabili gümrük parası verdiler. Tekrar 100'er lira PTT memuruna rüşvet verdik. "Yoksa çok beklersiniz" diyor. Onu da ödedik. Gümrükten ayrılarak Hatay'a vardık. Oradan Ankara'ya devam edeceğiz. Bir polis arabası çevirdi bizi. "Sizde kaçak eşya varmış. "İşte Gümrükten makbuz ve tutanaklar" dedik. Dediler "anlamam", ya 500'er lira yada geri Antakya Polis Karakoluna." Bu parayı da ödemek mecburiyetinde kaldık.

Türkiye'de karşılaştığımız bu durum, ne zaman biter? Milletçe özlenen bir idare ne zaman gerçekleşir?

Durak Toker.

TOKAT

Komandoların saldırıları yüzünden Artova'ya gidemez olduk

Tokat'ta ve ilçelerinde Alevi ve Sünni vatandaşlar çok yerde iç içe yaşamaktadır.

Türkiye'de mezhep kışkırtmaları yaparken halkı birbirine düşürmeye çalışan MHP burada da bu konumdan yararlanarak mezhep kavgası çıkarmak için uğraşıyor.

Biz Tokat'ın Artova İlçesinin Mertekli köyündeniz. İlçemizde de komandoların bu faaliyetlerini son günlerde yoğunlaştırmışlardır. Çevredeki Alevi köylerden kazaya gelenlere saldırmaktadır. İlçede mezhep kışkırtması yaparak İlçe halkını Alevi köylere Sünni köyleri, Alevi köylere saldırtmaya çalışıyorlar.

Köyümüzden kasabaya giden köylülere hangi köyde oturduklarını anladıkları zaman köylülere saldırmaktadırlar. Köyümüzün öğretmeni her kasabaya gidişinde ÜGD'lilerin saldırısına uğramaktadır. Bütün civar köyler can güvenlikleri olmadıkları için ilçeye gidemiyorlar. Çok acil ve zorunlu işi olanlar da korkarak gidiyor ve tanınmamaya çalışıyor.

İlçe yöneticileri komandoların saldırıları karşısında sessiz kalmakta ve saldırganları koruyan bir tavır izlemektedir

Biz Mertekli Köylüleri olarak hükümeti uyarıyoruz. Hükümet ilçede cinayet şebekesinin bir kolu olan ÜGD'yi ve MHP'yi kapatmalı, faşist katillerden ve saldırganlardan hesap sormalıdır.

Saldırıya uğrayan çevre Alevi köyler de aynı durumdadır ve bizimle aynı düşünceyi paylaşmaktadır.

Mertekli Köylüleri Adına
Bekir Yılmazer

TARSUS MERSİN

Zabıta beni güreşe davet etti

Ben Tarsus'ta seyyar satıcılık yapmaktayım. 12. 2. 1979 günü bir müşterime satış yaparken zabıta bana "çek buradan arabanı" dedi. Ben de müşterimi savayım, çekeceğim" dedim.

"Çek buradan arabanı i..." deyip bana hakaret etti. Elbisesini çıkarmak isteyip beni karakucağa davet etti. Neredeyse bir birimize girecektik. Etrafta bulunan halk bizi ayırdı. Zabıta terazimi alıp Belediye'ye götürdü.

Bu sadece benim için yapılmış birşey değil. Birçok seyyar satıcıya aynı muameleyi yapıyorlar.

Seyyar Satıcı
Necmettin Özpolat

İSTANBUL

Sıra sıra sandıklar

İşte yanyana dizilmiş altı tane boyacı. Üçü çalışıyor, diğerleri ise müşteri bekliyor.

Gizli işsizliğin 5 milyona vardığı ülkemizde bu durumunun en çarpıcı örneklerinden biri de ayakkabı boyacıları. 200 lira sermayelerini boyunlarına asıp, sabah akşam çamurlu, tozlu ayakkabılar peşinde koşarak ev geçindirmeye çalışıyorlar.

Afganistan rejimi güç durumda...

İslam Birliği Örgütü, Taraki'ye bağlı 400 askeri tutsak aldı

PREŞAVER (PAKİSTAN)

İslam Birliği Örgütünün 18 Şubat günü Pakistan'ın Preşaver kentinde yayınladığı bir bildiride, Afganistan'ın Kuzey doğusunda bulunan Kunar eyaletinin Berkundi kentinde 12 Şubatta Taraki'ye bağlı 40 askerin öldürüldüğü, 300 askerin de tutsak alındığı açıklandı.

Müslümanlardan oluşan örgüt, meydana gelen bir başka çıtışmada da 100 Afgan askerinin Kunar eyaletinde teslim olduğunu ve Müslümanların bu çarpışmalarda iki kamyon dolusu silah ele geçirdikleri belirtildi.

Bildiride ayrıca "16 Müslüman Mücahidin" öldüğü açıklandı.

Bilindiği gibi kanlı bir darbeden sonra işbaşına gelen Moskovacı Taraki rejimine karşı, Afganistan'da süren mücadele esas olarak "İslam Birliği Örgütü" tarafından yönlendiriliyor. Özellikle dağlık bölgelerde Taraki birliklerine karşı gerilla savaşı veren Örgüt üyeleri Afganistan'ın Sovyet Birliği tarafından denetim altında tutulduğunu açıklamışlardı. Batılı ajanslar Taraki'ye bağlı birliklerin Rus uzmanları tarafından eğitildiğini belirtiyorlar.

Bengladeş'teki genel seçimleri Ulusal Parti kazandı

● Mucip Ür Rahman'ın Avami Partisi ancak 27 sandalye kazandı

DAKKA (ANKA)

Bengladeş'de Pazar günü yapılan genel seçimleri Devlet Başkanı Ziya Ür Rahman'ın başkanı bulunduğu Ulusal Parti kazandı. Seçim sonuçları kesin olarak belli olmamakla birlikte Ulusal Parti'nin Parlamentodaki 300 sandalyenin üçte ikisini alması bekleniyor.

Eski Devlet Başkanı Mücip Ür Rahman'ın başkanlığını yaptığı Avami Partisi'nin ise 27 parlamenter çıkartması bekleniyor.

Seçimlerden önce, Devlet Başkanı Ziya Ür Rahman ile görüşen muhalefet partileri, bazı istekler öne sürmüşler ve bu isteklerin yerine getirilmemesi halinde tek bir blok olarak seçimlere katılacaklarını bildirmişlerdi. Ziya Ür Rahman bu isteklerin bir kısmını kabul etmişti.

Sedat yabancı müdahalelere karşı ABD'nin silah yardımını artırmasını istedi

● Mısır ve İsrail heyetleri, Camp david'e hareket ettiler

İSMAİLİYE (ANKA)

Mısır Devlet Başkanı Enver Sedat Orta Doğu'da barışın bölünmez olduğunu belirterek, yabancı müdahalelere karşı Mısır ve müttefiklerine sağlanan silah yardımının artırılması gerektiğini söyledi.

Ülkesine resmi bir ziyaret yapmakta olan ABD Savunma Bakanı Harold Brown'la yaptığı görüşmeden sonra bir açıklama yapan Sedat, "yabancı müdahale"den Sovyetler Birliği'ni mi kasdettiği sorusunu ise cevapsız bıraktı. Mısır ve diğer Arap ülkeleri için ABD'den daha fazla silah istediğini bildiren Sedat şöyle dedi: "ABD'nin Mısır'a silah verme konusunda İsrail'e gösterdiği cömertliği göstermesinin zamanı geldi".

Bilindiği gibi, ABD'nin Mısır'a satacağı 50 adet F-5 savaş uçağının teslimi, Mısır'ın mali güçlükleri nedeniyle geciktirilmişti.

YENİ CAMP DAVID'DE TAVİZ YOK

Enver Sedat Çarşamba günü başlayacak olan yeni Camp David görüşmeleri ile ilgili olarak da, Mısır'ın İsrail'e yeni tavizler vermeyeceğini belirtti. Geçen görüşmelerde yeteri kadar taviz verdiklerini belirten Sedat, şimdi taviz sırasının İsrail'de olduğunu söyledi.

MISIR HEYETİ WASHİNGTON'A HAREKET ETTİ

Mısır Başbakanı Mustafa Halil, yeni Camp David görüşmelerine katılacak Mısır heyeti ile birlikte Pazartesi günü Washington'a hareket etti. Çarşamba günü Camp David de yapılacak görüşmelere katılacak olan heyet, Washington'a gitmeden önce Londa'ya uğrayarak İngiltere Başbakanı Callaghan ile bir görüşme yapacak.

Bu arada bir açıklama yapan bir Mısır yetkilisi heyetler arasındaki görüşmeler başlamadan önce, Mısır ve İsrail heyet başkanlarının Başkan Carter ile bir toplantı yapabileceklerini bildirdi. Mısır yetkilisi, Mustafa Halil'in hiç bir taviz vermemek kararı ile Camp David'e gittiğini, bu nedenle görüşmelerden fazla bir şey beklemenin mümkün olmadığını belirtti.

İSRAİL HEYETİ DE YOLA ÇIKTI

Camp David'deki görüşmelere katılmak üzere Dışişleri Bakanı Moşe Dayan Başkanlığında 9 kişilik bir İsrail heyeti de Washington'a hareket etti.

İsrail'den ayrılmadan önce bir açıklama yapan Moşe Dayan, yeni bir zirve olmadan başarıya ulaşılacağından kuşku duyduğunu söyledi. Moşe Dayan Bakanlar seviyesinde yapılacak olan şimdiki görüşmeler konusunda da kötümser olmadığını belirtti.

HAROLD BROWN'UN ORTA DOĞU GEZİSİ BİTTİ.

ABD Savunma Bakanı Harold Brown, Suudi Arabistan, Ürdün, İsrail ve Mısır'ı içine alan Orta Doğu gezisini tamamlayarak Washington'a geri döndü.

Kahire'den ayrılmadan önce bir açıklama yapan Harold Brown, yaptığı ziyaretlerin barış ve ekonomik gelişme ile ilgili ikili görüşmeler açısından başarılı geçtiğini söyledi. Gezisinin asıl amacının Orta Doğu barışı olduğunu hatırlatan Brown, Mısır ve İsrail'in bir anlaşmaya varmayı arzuladıklarını öne sürerek şöyle dedi: "Görüşmelerde barış ve güvenlik için birbirimizi desteklememiz gerektiği ortaya çıkmıştır"

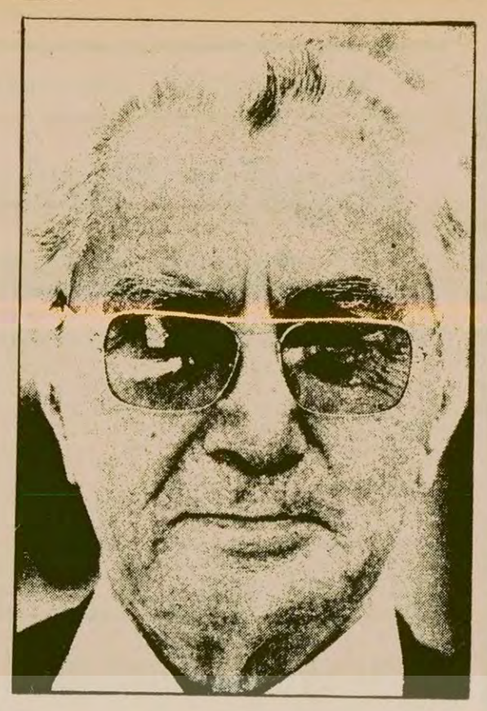

Bir İranlı ve Kürt olarak konuştuğunu belirten İran Dışişleri Bakanı Kerim Sencabi, "Devrimci yurtseverlerden" oluşan bir komisyonun, Kürdistan'ın siyasi, toplumsal ve ekonomik sorunlarını yerinde incelemek, üzere bölgeye gönderileceğini açıkladı.

Sencabi, Kürtleri, "asker olmayan silahlı unsurlara" karşı uyanıklığa çağırdı

DIŞ HABERLER SERVİSİ

İran Dışişleri Bakanı Kerim Sencabi Tahran'da son zamanlarda Kürdistan bölgesinde görülen kışkırtıcı faaliyetlerle ilgili olarak bir açıklama yaptı. Sencabi, Kürt halkını, ortalığı karıştırmaya ve ulusal birliğe darbe vurmaya çalışan "asker olmayan fakat silahlı unsurlara" karşı uyanıklığa çağırdı. Ulusal Cephe Lideri, Kürt halkının da İran Ulusal Birliği'nin bekçisi olduğunu belirtti. "Bir İranlı ve Kürt olarak" konuştuğunu söyleyen Sencabi'nin bu çağrısı, Pazar günü İran Devrim Radyosunca birkaç kez tekrarlandı. Dışişleri Bakanı ayrıca, "devrimci yurtseverlerden oluşan bir komisyonun", Kürdistan'ın siyasi, toplumsal ve ekonomik sorunlarını yerinde incelemek üzere bölgeye gönderileceğini bildirdi.

BAZERGAN, KABİNESİNİN ALTI YENİ ÜYESİNİ DAHA AÇIKLADI

Pazar akşamı İran ulusuna hitaben radyodan bir konuşma yapan Başbakan Bazergan, kabinesinin altı yeni üyesini daha açıkladı. "Devrim projelerini yürütmekle görevli" Devlet Bakanı Dr. Yadullah Sahabi, Mali ve İktisadi İşler Bakanı Ali Ardalan, Adalet Bakanı Dr. Esat Ilah Mobaşeri, Enerji Bakanı Abbas Taj, Tarım Bakanı Dr. Ali Muhammed İzadi, Ticaret Bakanı Dr. Rıza Sadr olarak belirlendi.

Bazergan, grevlerin sona ermesinde, Pazar ve dükkanların açılmasında, devlet memurlarının işlerine dönmesinde halkın gösterdiği "etkin işbirliği ve destek" için teşekkür etti. İran Başbakanı şöyle dedi: "Bugün Tahran ve diğer kentler, yeni bir çehreye bürünmüşlerdir. Devrimin zaferi, zaferini kutlama törenleri gibi, yaşam tekerlekleri de canlanmış, yeniden dönmeye başlamıştır."

HOMEYNİ: "YABANCILARIN YARARINA EYLEMLERE İZİN VERİLMEYECEK"

Ayetullah Homeyni, dün İran Devriminin Sesi radyosunda yayınlanan çağrısında, başkalarına ait mallara el koymak ve yabancılar yararına bazı merkezleri ele geçirmek isteyenlerin ve yandaşlarının Şah ve yandaşlarından farklı olmadıklarını ve bu grupların eylemlerine izin verilmeyeceğini belirtti. Homeyni çağrısında ayrıca güvenlik kuvvetlerinin merkezlerine dönmelerini ve kentteki belli başlı bölgelerde güvenliği sğlamalarını istedi.

İRAN DIŞ POLİTİKASININ TEMEL İLKELERİNDEN BİRİ FİLİSTİN HALKINI DESTEKLEMEK

İran'da bulunan Filistin Kurtuluş Örgütü Lideri Arafat'ın Başbakan Bazergan'la yaptığı görüşmeden sonra resmi bir açıklama yapıldı.

Açıklamada İran Devrimci İslam hükümetince izlenen dış politikanın temel ilkelerinden birinin de, Filistin halkını desteklemek olduğu belirtildi. İran Devriminin Sesi Radyosu tarafından yayınlanan Dışişleri Bakanlığı resmi bildirisinde de, İsrail Ticaret ve Göç bürosunda çalışan tüm İsrail uyruklularla İsrail Hava Yolları "El Al" personelinin sınırdışı edildiği bildirildi

ARAFAT'IN BASIN TOPLANTISI

Tahran'daki başbakanlık binasında bir basın toplantısı yapan Filistin Kurtuluş Örgütü (FKÖ) lideri Arafat, İran'daki son olayların, büyük devletlerin bölgedeki tüm planlarını alt üst ettiğini söyledi. Arafat, Orta Doğu'da Filistin halkı açısından yeni bir sayfa açtığını belirtti.

Güney Afrika ile İsrail'e bir bardak bile petrol satmayı reddetmekle, İran'ın petrol savaşına katıldığını söyleyen Arafat, Homeyni'den "İmamımız, şefimiz, tüm mücahitlerin yöneticisi" diye sözetti. FKÖ lideri şöyle dedi:

"Tahran'daki FKÖ bürosu, ister temsilcilik isterse büyükelçilik adını taşısın, bu büro İran ve Filistin halklarının dava birliklerinin bir simgesi olacaktır."

"İLK FİLİSTİN BÜYÜKELCİLİĞİ"

Daha sonra İran Başbakan Yardımcısı Dr. Yazdi ile birlikte eski İsrail Büyükelçiliği binasına gelen Arafat, binanın balkonuna Filistin Kurtuluş Örgütü'nün bayrağını astı. Bu binada FKÖ temsilciliğinin açılacağı daha önce açıklanmıştı. Filistan bayrağını bizzat kendi direğe çeken Arafat, yaptığı konuşmada, "ilk Büyükelçiliğimizde bayrağımızı çekmeyi kutluyoruz" dedi. Dr. Yazdi ise yaptığı cevabi konuşmada şöyle dedi: "bu, bütün İran halkının beklediği bir olaydı. Bizim için çok tarihi bir an olan, ilk Filistin Büyükelçiliğinin açılışında bulunmaktan çok memnunum."

"AŞIRILIĞA" KAÇILMAMASI İSTENDİ

Öte yandan ANKA ajansının bildirdiğine göre, Tahran'da dün yayınlanan gazeteler, Şah taraftarlarına karşı "aşırılığa" kaçılmamasını isteyen yorumlar yayınladılar. Eski rejim görevlilerinin yargılanarak cezalandırılmasını isteyen gazeteler, "sınırsız cezalandırmaların Şah taraftarlarının tepkilerine yol açacağını ve bunun da devrimin oturmasını engelleyebileceğini" yazıyorlar

Yine aynı ajansın verdiği habere göre, ABD Savunma Bakanlığındaki askeri yetkililer, İran'da yeni yönetimin işbaşına geldiğinden bu yana, ABD yapısı gelişmiş silahların Sovyet uzmanlarınca incelenmeye başlandığını iddia ettiler. ABD askeri yetkilileri, İran'da olayların hızla gelişmesi nedeniyle silahların başka bir ülkeye naklinin ya da imha edilmesinin başarılamadığını söylediler.

ESKİ İRAN BÜYÜKELÇİSİ ABD'YE GİDİYOR

İran'da Devrimci İslam hükümeti tarafından Tahran'a geri çağrılan İran'ın Ankara eski Büyükelçisi Batmankılıç'ın Türkiye'ye iltica etmek için zemin yoklaması yaptığı, ancak olumlu bir hava bulamayınca Türkiye Dışişleri Bakanlığına resmen başvuruda bulunmadığı bildirildi.

Ankara'daki İranlı öğrenciler ile CENTO'da çalışan İranlılar tarafından kurulan "İran Devrim Konseyi" üyeleri Batmankılıç'ın ABD'de bulunan kızlarının yanına gitmek üzere Türkiye'den ayrılacağını söylediler. Devrim Konseyi üyeleri şöyle diyorlar: "Batmankılıç, Türkiye'ye iltica talebinde bulunsa bile, bu talebin Türkiye makamlarınca kabul edilmesi olasılığı yoktur. Çünkü böyle bir talep kabul edilirse Türkiye-İran ilişkileri zedelenir."

YENİ TUTUKLAMALAR

Son gelen haberlere göre, aralarında eski meclis başkanı Cevat Sait ve Mescid-i Süleyman kışlası komutanı Albay Gulam Elahi'nin de bulunduğu 25 sivil ve subayın daha Hükümet tarafından tutuklandığı bildirildi.

Felix Mallum ve Hissen Hubre. İşte "düşman kardeşler", geçen yıl Ağustos ayında böyle tokalaşmışlardı. Temenni oki, son günlerde yine birbirleriyle çatışan devlet başkanı ve başbakanın böyle el sıkışması.

Çad'da ateş-kes sağlandı

● *Anlaşmazlığa köklü bir çözüm bulmak için, görüşmeler yapılması bekleniyor*

N'JAMENA

Sudan Haber Ajansı "SUNA'", Çad'da ateş kes anlaşmasının ilkeleri üzerinde her iki tarafın da görüş birliğine vardığını bildirdi.

Sudan arabulucu heyeti başkanı, İzzedin Hamid, Çad Savunma Bakanı ve Başbakan Mallum'un temsilcisi Albay Mamari. Başbakan Habre'nin temsilcisi Salim Ahmed ve Çad'daki Fransız birliklerinin komutanı General Louis Forest'in katıldığı görüşmeler sonucunda başkent N'Jamena'da bütün çatışmalar sona erdi.

ŞİMDİ NE OLACAK?

Çad'da yapılan ateş-kes anlaşması sayesinde çatışmalar şimdilik durdu. Ancak gözlemciler "düşman kardeşler" olarak niteledikleri Mallum-Habre çatışmasının nasıl son bulacağı konusunda kuşkulu olduklarını belirtiyorlar.

Devlet Başkanı Felix Mallum, "ben federasyon fikrine tamamen karşı değilim. Ancak bu mesele barışçı bir şekilde çözüm bulmalıdır" dedi.

Yaklaşık on yıldır devam eden çatışmaların nedeni olarak ülkenin yapısı ve nufusu gösteriliyor. Kuzeyde yaşayan Müslümanlar ile güneyde oturan Hıristiyanların anlaşamadığı öne sürülüyor.

FROLİNAT'NIN ÜÇ KANADI

Öte yandan Çad Ulusal Kurtuluş Cephesi (FROLİNAT) içindeki üç kanadın arasındaki çelişmelerin yoğunlaştığı bildirildi. Habre'nin önderliğindeki kanat federasyon yapısını önerirken, Libya yanlısı Bukumu kanadı, muhalefet ediyor. Cezayir yanlısı Siddick kanadı da kesin olarak federe devlet önerisine karşı çıkıyor.

Çad'daki siyasi güçlerin ateş-kes sağladıktan sonra şimdi ülke sorunlarını köklü olarak çözmeleri için bir araya gelerek görüşmelere başlaması bekleniyor. Ancak batılı gözlemciler görüşmelerin olumlu bir sonuca ulaşmasının oldukça güç olduğunu belirtiyorlar.

CİS ANKARA'DAKİ ÖĞRENCİLERİN TALEPLERİNİN YERİNE GETİRİLMEMESİ HALİNDE, BÜTÜN FEDERASYONLARI AÇLIK GREVİNE KATILMAYA ÇAĞIRDI

İran Devrimci Konseyinin Ankara Büyükelçiliği görevini resmen üstlenmesi bekleniyor

ANKARA (ÖZEL)

Ankara'daki İran Kültür Evinde dört gündür açlık grevinde bulunan İranlı yurtseverler adına çalışmaları sürdüren 8 kişilik Devrim Komitesi ile İran Radyo Televizyonu ve İTTELAAT gazetesi arasında teleks bağlantısı sağlandı.

Ankara'daki İran Devrimci Konseyi İran Radyo Televizyonuna gönderdikleri en son mesajda dört günden beri açlık grevinin devam ettiğini grevde bulunan arkadaşlarının sağlıklarının tehlikede olduklarını belirterek İran Dışişleri Bakanlığından acele cevap verilmesini istediler.

İran Radyo Televizyonu ve İTTELAAT Gazetesi'nin verdiği cevapta ise bu talebin İran Dışişleri Bakanlığına iletildiği ve İran Dışişleri Bakanlığı aracılığıyla Türkiye Dışişleri Bakanlığına İran Devrimci Konseyinin tanınması için bilgi verilmesine çalışıldığı bildirildi.

Gazetemiz baskıya girerken bu konudaki girişimin sonuçlanması bekleniyordu.

Öte yandan CİS (İranlı Öğrenciler Konfederasyonu) aldığı bir kararla Pazartesi akşamına kadar Ankara'daki açlık grevinin sona ermemesi ve 8 kişilik İran Devrimci Konseyi taleplerinin yerine getirilmemesi halinde Konfederasyonun bütün dünyadaki örgütlerine bu sabahtan başlamak üzere açlık grevine gidilmesi talimatını verdi.

İRAN DEVRİMCİ KONSEYİNİN TALEPLERİ

Ankara'daki İran Kültür Evinde çalışmalarını yürüten İran Devrimci Konseyinin, İran Radyo Televizyonu ve İTTELAAT Gazetesi aracılığıyla İran Dışişleri Bakanlığına gönderdiği talepler listesinde şöyle deniyor:

"Devrik Şah rejiminin Ankara'daki son kalıntılarına karşı mücadelemiz devam ediyor. 200'ü aşkın Devrimci İranlının katıldığı bir toplantıda devrik Şah rejiminin son kalıntılarına karşı mücadele ve Büyükelçiliğe vekalet eden müsteşar Perviz Marsur Muayyet'in değiştirilmesi için açlık grevine gidilmesini oy birliği ile kararlaştırmış bulunuyoruz. Açlık grevimizin amacı, Muayyet'in görevden alınmasının yanısıra Türkiye'de faaliyet gösteren SAVAK ajanlarının Devrimci İran Hükümetine teslim edilmesi ve İran'dan tayin edilen yeni Büyükelçi gelinceye kadar büyükelçilik görevinin Ankara'daki Devrimci Konsey tarafından yürütülmesidir. Dört gün önce başlattığımız açlık grevi devam etmektedir. Açlık grevimize, yüksek okul ve lise öğrencileri yurtsever öğretmenlerle, elçilik memurları da katılmaktadır. Açlık grevinin 4. gününde bazı arkadaşlarımızın sağlık durumu tehlikeye girmiştir. Türkiye Dışişleri Bakanlığına bu konuda talimat verilmesini ve yeni elçi atanıncaya kadar Devrimci Konseyimizin görevli kılınmasını arzederiz."

Eritre gerillalarının, dağlarda kurdukları bir silah atölyesi

Eritre Kurtuluş Cephesi, Rusya'nın Mengistu'ya her türlü desteği kesmesini istedi

BEYRUT

Eritre Kurtuluş Cephesi, Sovyetler Birliği ve Küba'nın Etyopya'daki Mengistu rejimine sağladığı her türlü askeri ve politik desteği kesmesini istedi.

Eritre Kurtuluş Cephesi adına bir açıklama yapan sözcü Abdullah Süleyman, Sovyetler Birliği'nin ve Küba'nın kendilerine, Etyopya kuvvetleri ile girişecekleri çatışmalara karışmayacakları konusunda güvence verdiklerini söyledi. Ancak sözlü bir güvencenin yeterli olmadığını belirten Abdullah Süleyman, "bu ülkeler halkımıza karşı savaşan Etyopya rejimine sağladıkları her türlü askeri ve politik desteği kesmelidirler" dedi.

Sudan Devlet Başkanı Numeyri ile Etyopya'daki askeri yönetimin Başkanı Mengistu'nun görüşmelerde bulunmasına karşı olmadıklarını belirten Eritre Kurtuluş Cephesi sözcüsü, Etyopya yönetiminin, geçtiğimiz sonbaharda kendilerinin barış görüşmeleri önerilerini reddederek saldırıya geçtiğini bildirdi. Etyopya Kuvvetleri karşısında geçici olarak geri çekildiklerini belirten Abdullah Süleyman, karşı-harekat için hazırlanmakta olduklarını açıkladı.

Gerillalar şimdi, bir karşı-harekat için hazırlık yapıyorlar.

Birleşik Amerika Temsilciler Meclisi Silahlı Kuvvetler Alt Komisyonu:

"NATO, savaşacak güçte değil"

WASHİNGTON (AA)

Birleşik Amerika Temsilciler Meclisi Silahlı Kuvvetler Alt Komisyonunun hazırladığı bir raporda, NATO'nun Avrupa'yı savunma gücünün son derece şüpheli olduğu ve bu paktın 30 gün bile savaşacak güçte bulunmadığı bildiriliyor.

Silahlı Kuvvetler Alt Komisyonunun raporunda şöyle deniyor: "Cephane ve yedek parça eksikliğinin ileri ölçülerde olması nedeniyle NATO, 30 gün bile savaşacak güçte değildir ve böyle bir güce 1983 yılından önce ulaşamaz. NATO'nun başlıca yetersizliği, güvenilir bir savunma için gerekli askeri kaynakları olmayışından doğmaktadır."

Öte yandan Birleşik Amerika Kongresi Bütçe Komisyonu da yayınladığı bir raporda, NATO'nun özellikle, Batı Almanya'nın Kuzeyinden gelebilecek bir saldırıya karşı güçsüz olduğunu, bunun da ateş gücündeki yetersizlikten ileri geldiğini belirtti.

Kennedy'nin katili Oswald 1963'te Dallas Hapisanesinden nakli sırasında, bir gece kulübü sahibi olan Jack Ruby tarafından öldürülmüştü.

Kennedy'nin katili Oswald'ın öldürüleceği önceden biliniyormuş

KANSAS (ANKA)

ABD eski Başkanı Kennedy'nin katili Lee Oswald'ın Dallas hapisanesinden nakli sırasında öldürüleceği, önceden Amerikan Federal Polisi FBI'a ihbar edildiği, ancak bunun polis yetkililerince dikkate alınmadığı bildirildi.

FBI'ın eski ajanlarından James Hosty Kansas'ta yayınlanan bir gazeteye verdiği demeçte, FBI'ın bu ihbarı almasından sonra derhal Eyalet polisinin haberdar edildiğini, ancak Oswald hapishaneden nakledilirken korunma önleminin alınmadığını açıkladı.

Bilindiği gibi, Kennedy'yi öldüren Oswald'ı hapishaneden nakli sırasında Jack Ruby vurmuştu.

İsviçre'de halk nükleer enerji programına "evet" dedi

BERN

İsviçre'de yapılan halk oylamasında, İsviçreli seçmenler, hükümetin nükleer enerji programına "evet" dediler. Seçmenlerin yazde 45'ine karşı yüzde 55'le kabul edilen nükleer enerji programı, hükümete enerji santrallerinin nerede ve ne zaman yapılacağına karar verme yetkisi de tanıyor.

Seçmenler ayrıca, tüm tütün ve alkol ürünlerinin reklamlarını yasaklayan bir yasa önerisi ile oy kullanma yaşının 20'den 18'e indirilmesini kabul ettiler.

Büyük Sahra'da kar yağdı

CEZAYİR (AA)

Afrika'da Büyük Sahra'nın Cezayir içinde kalan bölgelerinde 18 Şubatta kar yağdığı bildiriliyor. Bunun bütün Sahra tarihinde görülmemiş bir olay oduğu belirtildi.

Büyük Sahra'da kar yağışı bölgede, halkı şaşırttı. Yarım saat süren kar fırtınası araçların hareketini büyük ölçüde etkiledi. Kar, kısa bir süre sonra eridi ve bir kaç saat içinde de gözyüzü açıldı.

DYF-İş Genel Başkanı Şerafettin Akova

DYF-İŞ Genel Başkanı

Akova: "Kısır tartışma bırakılıp, önemli ülke sorunları üzerinde görüş birliğine varılmalıdır"

ANKARA(ÖZEL) DYF-İş Federasyonu Başkanı Şerafettin Akova, "İçinde bulunduğumuz sıkıntılardan bir an once kurtulabilmek için başta siyasi partiler olmak üzere tüm siyasal kuruluşlar düşünce ve davranış birliği içinde olmalıdırlar" dedi.

Akova, Ankara'da toplanan DYF-İş Temsilciler Meclisinde yaptığı konuşmada 1978 yılında sosyal ve ekonomik sorunların dayanılmaz boyutlara ulaştığını, terörün hiçbir kural ve otorite tanımadan artmaya devam ettiğini belirterek, siyasi partilerin sorunlara çözüm aramak yerine kısır çekişmelerle zaman geçirmelerini eleştirdi. Akova bu konuda şöyle konuştu:

"İktidar ve muhalefetteki partilerin birbirlerine karşı tahammülsüzlük göstermeleri, ülkemizde sık sık rejim sorunlarının doğmasına neden olmaktadır. Üst düzeyde partiler ve partilerarasında sürdürülen bu çekişmeler, bu partiler arasındaki şiddeti ve tahammülsüzlüğü daha da artırmaktadır"

Yasa çıkararak terörün önlenemeyeceğini, olayların kökenindeki sosyal ve ekonomik sorunlara çözüm bulunmasını savunan DYF-İş Başkanı Akova, ülkenin huzura kavuşması için işçi hareketinin işbirliği yapması gerektiğini belirterek, bu konuda şöyle dedi:

"Ülke ekonomisinin tam bir çıkmazda bulunduğu toplumsal yaşantının ise zaman zaman iç savaş görüntüleri verdiği bu ortamda, Türk işçi hareketi üzerine düşen görevi bilinçli bir şekilde yerine getirmelidir. Türk işçi hareketi ülkeyi huzura kavuşturmak için ortak tavır almalıdır.

Ankara Belediyesi işçileri aylardır maaşlarını zamanında alamıyorlar. Belediye Başkanı ise parasızlıktan yakınıyor. Suç herhalde işçilerde değil!

Şubatın sonu geldi ama...

Ankara Belediye işçilerine Ocak ayı maaşları hâlâ verilmedi

● Belediye Başkanı Dinçer, maaşlarda 40 milyon açıkları bulunduğunu açıkladı

ANKARA (AA) Ankara Belediyesinde çalışan işçiler Şubat ayının ortası olmasına rağmen hala Ocak ayı maaşlarını alamadılar. Ankara Belediye Başkanı Ali Dinçer de bir açıklama yaparak maaşlarda 40 milyon lira kadar bir açık bulunduğunu, bunu kapattıkları an ödemelere başlayacaklarını bildirdi.

Bilindiği gibi Ankara Belediyesi işyerlerinde çalışan işçiler daha önce de maaşlarını alamadıkları için direnişe geçmişlerdi. Direniş, maaşlar ödenince kaldırılmış ancak bugüne kadar işçilere maaşları gecikmelerle verilmeye devam etmişti.

Öte yandan Ankara Belediye Başkanı Ali Dinçer, işçileri haklı bulduğunu belirterek, mali kaynakların kısıtlı olmasının gecikmelere yol açtığını söyledi. Dinçer 40 milyon liralık açığın kapatılması halinde bugün ödeme yapılabileceğini de sözlerine ekledi.

Bu arada Ankara Belediyesi işçileri gecikme üzerine "Aç insan çalışır mı? Şubat ayının sonu geliyor, biz hala Ocak ayının maaşını alamadık" diye konuştular.

AP İl İşçi Divanı toplantısında, hükümetin politikası eleştirildi

● Ali Naili Erdem, 100 bine yakın işçinin işten çıkarıldığını, bir çoğuna tazminat dahi ödenmediğini söyledi

ANKARA(AA) AP Ankara İl İşçi Kolları Genişletilmiş Divanı Pazar günü AP Genel Merkezinde yapıldı. İl Divan toplantısında bir konuşma yapan AP Genel Başkan yardımcısı Ali Naili Erdem, Hükümetin partizanca bir tutumla işçilere baskı yaptığını öne sürerek, "Bu Hükümet döneminde ilk defa işçinin ekmeği ile oynanmaktadır." dedi.

Köy İşleri Bakanını da eleştiren Erdem bu dönem içinde yüzbine yakın işçinin işten çıkarıldığını çoğuna tazminat ödenmediğini belirterek bunun hesabını soracaklarını söyledi.

Emekten yana olduğunu söyleyenlerin işçinin üçretlerine el uzattıkları görüşünü savunan AP Genel Başkan yardımcısı "Gücümüz yettiği müddetçe, asgari ücretle kıdem tazminatına uzanan eli parlamento içinden çıkartmayacağız" dedi.

Erdem Türk-İş genel başkanını da Hükümetin partizanca DİSK yanlısı tutumlarına karşı çıkmaya çağırdı.

KONYA'DA, PANCAR KESME MAKİNASINA KAPILAN BİR İŞÇİ ÖLDÜ

KONYA(THA) Konya Şeker Fabrikasında bir ustabaşı iş kazasında hayatını kaybetti.

THA muhabirinin edindiği bilgiye göre, ustabaşı Rafet Bilici kendisini Pancar Kesme makinasına kaptırarak öldü.

Kazayla ilgili soruşturma sürdürülüyor.

Tarsus Boya Fabrikasında, sahte TKP'li temsilciler işçilere baskı yapıyor

● Petrol-İş Şube Başkanı Asım Özçetin, temsilci seçimi yapılmasını engelliyor

ADANA(ÖZEL) Tarsus Boya Fabrikasındaki bazı sahte TKP taraftarı temsilcilerin, Aydınlık gazetesi okuyan işçilere baskı yaptıkları öğrenildi.

Tarsus Boya Fabrikası işçileri gazetemize gönderdikleri mektupta şöyle diyorlar:

"Biz Türk-İş'e bağlı Petrol-İş sendikasına üyeyiz. Buradaki Petrol-İş yöneticileri öylesine TKP taraftarı ki, kendilerinden başka kimseye fikir hürriyeti tanımıyorlar, baskı yapıyorlar. Temsilciler eli sopalı gardiyan gibi. Kendi ülkemizde başımıza Rusya'nın gardiyanları dikilmiş. Bu nasıl iş? Türk-İş yönetimi uyuyor mu, bunlara nasıl göz yumuyor. Aydınlık gazetesi okuduğumuz için sendika temsilcileri baskı yapıyor. Seçim istediğimiz halde, Petrol-İş Şube başkanı Asım Özçetin, onlardan yana çıkarak seçim yaptırmıyor.

Bütün bunları size yazıyoruz. Gazetede bize yer ayırın. Sesimizi herkes duysun. Türk-İş yöneticileri de duysun."

İşçilerimizin AET ülkelerindeki serbest dolaşımı görüşülüyor

İngiliz Parlamento heyeti temaslarına başladı

Gelecek ay da Federal Almanya'dan bir parlamento heyeti geliyor

ANKARA (ÖZEL) İngiltere Avam Kamarası üyesi, Dış İlişkileri ve Göç Komitesi Başkanı Frederick Willey başkanlığındaki İngiliz parlamento heyeti, dün sabah Ankara'daki temaslarına başladı.

Cuma günü Ankara'ya gelen İngiliz parlamento heyetinin Türk işçilerinin AET ülkelerinde serbest dolaşımına ilişkin olarak Türkiye hükümet yetkililerinden bilgi aldığı bildiriliyor. Heyet dün sabah Dışişleri Bakanlığında düzenlenen bir toplantıya katıldı. Daha sonra da Başbakan Yardımcısı Hikmet Çetin tarafından kabul edilen İngiltere heyeti, öğleden sonra da parlamentoda çeşitli temaslarda bulundu.

İngiliz heyeti bugün de Türk-İş Başkanı Halil Tunç ve bazı işveren kuruluşlarının temsilcileriyle görüşmeler yapacak. Heyet daha sonra yurdumuzdan ayrılacak.

Öte yandan gelecek ay da Federal Almanya parlamentosundan bir heyetin aynı konularda temaslarda bulunmak üzere Ankara'ya geleceği bildirildi.

Türkiye-İtalya Karma Ekonomik Komisyonu Ankara'da toplanıyor

ANKARA (ÖZEL) Türkiye-İtalya Karma Ekonomik Komisyonunun toplantısı bugün Ankara'da başlıyor. Görüşmelere katılacak olan İtalyan heyeti dün akşam Ankara'ya geldi.

Yarın tamamlanması beklenen görüşmelerde Türkiye'nin bazı projelerine İtalya'nın yaptığı ve yapacağı katkılar gözden geçirilecek. İki ülke arasındaki ekonomik ilişkiler yeniden değerlendirilecek ve bazı enerji ve elektrik projeleri gözden geçirilecek. Ayrıca Türkiye'nin bazı İtalyan firmalarına devlet garantisi olmayan borçlarının ödenmesi için yeni düzenlemelere gidilmesi olanakları araştırılacak.

ENVER AKOVA: Toprak Reformu Yasa Tasarısı bütçeden sonra Meclise verilecek

ANKARA (ÖZEL) Millet Meclisi'nde yapılmakta olan bütçe görüşmelerinde Toprak ve Tarım Reformu Müsteşarlığı Bütcesi görüşülerek kabul edildi.

Devlet Bakanı Enver Akova, Toprak ve Tarım Reformu Müsteşarlığı Bütcesi üzerindeki eleştirileri cevaplarken, yeni Toprak ve Tarım Reformu Yasa Tasarısının, bütçe görüşmelerinden sonra parlamentoya sunulacağını açıkladı. Akova, konuşmasında Türkiye topraklarının 3 milyon topraksız çiftçi ailesine yetmeyeceğini iddia etti, geri kalan ailelerin sanayi kesimine aktarılması için önlemler alınması gerektiğini öne sürdü.

Toprak ve Tarım Reformu Müsteşarlığı Bütçesi üzerinde AP Grubunun görüşlerini açıklayan Bursa Milletvekili M. Emin Dalkıran, zirai teknolojinin tarlalarda uygulamaya konulması, bu yolla birimlerin artırılarak toprak reformunun gerçekleştirilmesi gerektiğini söyledi.

CHP Grubu adına söz alan Konya Milletvekili Ahmet Çobanoğlu, yeni hazırlanan yasa tasarısının ana hedefinin köylüyü toprağa kavuşturmak olduğunu söyledi. Çobanoğlu, 1979 yılı bütçesinde, Toprak Reformu için yeterli ödeneğin konmadığını da sözlerine ekledi.

MHP Grubu adına konuşan Elazığ Milletvekili Mehmet Tahir Şaşmaz da CHP hükümetinin reform çalışmalarında bir karış toprak bile dağıtmadığını savundu. Milliyetçi katroların iktidarında Urfa İlinin tapulamasının ve toprak endeksinin tamamlandığını iddia etti.

DİYANET İŞLERİ BÜTÇESİ

Öte yandan Meclis'te Diyanet İşleri Başkanlığı bütçesi de görüşülerek kabul edildi. Görüşmeler sırasında, CHP İstanbul Milletvekili Zeki Eroğlu konuşurken AP'lilerin sırasından laf atmalar oldu. Bunun üzerine AP'li Mehmet Özutku ile CHP'li Avni Gürsoy birbirlerinin üzerine yürüdü. Bu arada CHP'li Nurettin Karsu ile, MHP'li İhsan Kabadayı yumruklaştılar.

Olay yatıştıktan sonra oturumu yöneten MHP'li Başkanvekili Ali Fuat Eyüboğlu, CHP Ankara Milletvekili Cengiz Şenses'e "bir günlük oturumdan çıkarma" cezası verilmesi için oylama yapılmasını istedi. Oylama sonucunda, Cengiz Şenses'e ceza verilmesi reddedildi.

Diyanet İşleri Başkanlığı bütçesi üzerine görüşlerini açıklayan CHP İstanbul Milletvekili Zeki Eroğlu konuşurken, AP sıralarından Atatürk için "faşist dediğiniz adamın arkasına gizleniyorsunuz" şeklinde sataşmalar oldu. AP'li üyelerle CHP'li üyeler arasında sert tartışmalar sürerken, MHP sıralarından kalkan İhsan Kabadayı, CHP'li Nurettin Karsu'ya yumruk ve tekmeyle saldırdı. Karsu'yla Kabadayı arasında karşılıklı tekme ve tokatlar uzun bir süre devam etti. Bu arada oturumu yöneten Ali Fuat Eyüboğlu kavgayı ayırmaya çalışan Cengiz Şenses'e "bir günlük oturuma katılmama cezası" vermek istedi.

ODALAR

TMMOB İnşaat Mühendisleri Odası seçimlerini "İleri Demokrat" grubu kazandı

ANKARA (ANKA) TMMOB İnşaat Mühendisleri Odasının 25. Genel Kurulu sonucunda, Yönetim Kurulu seçimlerini "İlerici Demokrat" Grubu kazandı.

Devrimci Demokratlar, Birlik Dayanışma, Demokrasi İçin Birlik ve Demokratik Merkeziyetçilerden oluşan İleri Demokrat Grubu, Yönetim Kurulu başkanlığına Sedat Özkol'u getirdi.

Diğer Yönetim Kurulu üyeleri ise şöyle:

Başkan Yardımcılığına Fikret Kemal Yıldırım, Sekreterliğe Hasan Akyar, Saymanlığa Hikmet Akar, üyeliklere ise Remzi Kumlu ve eski başkan Medet Özbek getirildi.

Metalurji Mühendisleri Odasında yönetim değişmedi

ANKARA (ÖZEL) Metalurji Mühendisleri Odası 9. Olağan Genel Kurulu Pazar günü yapıldı.

Divan Başkanlığına tek aday olan Süleyman Altun seçildi. Kongre açış konuşmasında başkan Melih Töreli Amerikan ve AET emperyalizmini ve IMF'yi eleştirdi. Çalışma raporunun okunmasından sonra eleştirilere geçildi.

Eleştiriler bölümünde konuşma yapan bir üye, odanın milli bağımsızlık, demokrasi ve milli ekonomi konularındaki hatalı görüşlerini eleştirdi ve bütün üyelere MHP ve TKP'ye karşı birleşme çağrısı yaptı.

Daha sonra yapılan seçimlerde TİP-TKP ve Devrimci Yol taraftarlarının listesi seçimleri kazandı.

Dündar: "Bilim ve teknik ancak özgür bir ortamda gelişir"

● Maden Mühendisleri Odası devletçe işletilecek Madenler Yasasını desteklediğini açıkladı

ANKARA (ÖZEL) TMMOB Maden Mühendisleri Odası Başkanı Turan Dündar, "Bilim adamları ve teknik elemanlar Türkiye'nin gerçeğine de duyarlı olmalıdır. Çünkü bilim ve teknik ancak ve ancak özgür bir ortamda gelişir ve halkın refahı doğrultusunda yaşama geçirilir" dedi.

TMMOB Maden Mühendisleri Odasınca düzenlenen ve 5 gün sürecek olan Türkiye Madencilik Bilimsel ve Teknik Altıncı Kongresinde yaptığı açış konuşmasında Dündar şunları söyledi:

"Bilim adamları ve teknik elemanlar, topyekün emekçi halkın düşmanı olan faşizmi geriletmek ve yok etmek için geniş halk kitlelerinin mücadelesine katılmalıdırlar. Bu gerçeği görmeyen bilim adamları ve teknik elemanlar bilmelidirler ki, bugün için ateşin uzağında durmak kendilerini kurtarmayacaktır.

"Bilim adamları ve teknik elemanlarla kendi özgül uğraşı alanlarında sorunlar nasıl ele alınıyorsa, aynı oranda günümüz Türkiye gerçeğine de duyarlı olmalıdır. Çünkü bilim ve teknik ancak ve ancak özgür bir ortamda gelişir ve halkın refahı doğrultusunda yaşama geçirilir."

Dündar, daha sonra Türkiye madenciliğinin durumuna da değindi ve sözlerini şöyle sürdürdü:

"Doğal kaynakların gerçek sahibi halktır temel ilkesinden hareketle devletçe işletilecek madenler yasası ve yasanın getirecekleri emekçi halk kitleleri açısından göreceli olumlu yanlar taşımaktadır. İşte bu nedenle yasanın olumlu yönleri sergilenerek emekçi kitleler açısından göreceli olumlu yönleri ise ön plana çıkarılarak desteklenmelidir ve desteklenecektir."

Üyelerinin sorunlarına da değinen Dündar, yeraltında çalışan işçilere vergi bağışıklığı talebine ilk kez bu yıl olumlu yaklaşıldığını, istenen boyutta olmasa bile talebin tasarı halinde şekilleneceğini söyledi.

Kongreye Senato Başkanı Sırrı Atalay, Başbakan Bülent Ecevit, Devlet Bakanı Hikmet Çetin ve diğer bakanlar kutlama ve başarı mesajları gönderdiler.

Petrol ithalatı için 1,7milyar dolar ayrıldı

ANKARA 1979 yılında ham petrol ve petrol ürünleri ithalatı için 1 milyar 700 milyon dolar ayrıldığı açıklandı.

Ayrıca, gübre ve hammaddeleri ithalatı için 450 milyon dolar, ilaç ve hammaddeleri ithalatı için ise yaklaşık 70 milyon dolar ayrılması kararlaştırıldı.

11 Sayılı Liberasyon listesinde yer alan bu üç kritik malın ithalatı için 1979 yılında ayrılacak toplam döviz miktarı 3 milyar 200 milyon dolar olarak saptandı. Bu konuda, 1979 yılı dış ticaret rejimi ile kurulan komite çalışmaları da tamamlanarak, üçer aylık dönemlerde 800'er milyon dolarlık döviz tahsislerinin yapılması öngörüldü.

Yetkililer, 1979 yılı uygulamalarında, temel ilke olarak sınırlı döviz kaynaklarının en etkin biçimde kullanılmasının benimsendiğini söylediler. Bu nedenle, dış ticaret rejimine dayanılarak hazırlanan ithalat yönetmeliğinin beşinci maddesiyle 11 sayılı liberasyon listesinin dağıtım esaslarının saptanması bir komiteye bırakıldı.

ADALET VE İÇİŞLERİ BÜTÇELERİ

1979 Mali Yılı Bütçe Tasarısını görüşmekte olan Millet Meclisinde bugün İçişleri ve Adalet Bakanlıklarının bütçeleri ele alınacak.

Öte yandan önceki günkü birleşimde Başbakanlığa bağlı Toprak ve Tarım Reformu Müsteşarlığı, Tapu ve Kadastro Genel Müdürlüğü, Diyanet İşleri Başkanlığı, Vakıflar Genel Müdürlüğü ve Meteoroloji Genel Müdürlüğü bütçeleri görüşülerek kabule dildi.

GENÇLİK

Trabzon DGB Başkanı Gökhan Sağır:

"Gençlik, KTÜ yönetiminden, anarşinin kaynaklarına yönelen politikalar bekliyor"

TRABZON (ÖZEL) KTÜ Üniversitesinde meydana gelen olayların Trabzon çapında genişletilmesi üzerine Trabzon DGB Başkanı Gökhan Sağır bir basın toplantısı düzenledi.

Trabzon DGB Başkanı Gökhan Sağır, meydana gelen olayların öğrenim özgürlüğünün sağlanması ve bir gençlik meselesi olmaktan çıktığını, bir ülke sorunu haline geldiğini söyledi. Hükümetin uzun bir süredir, süper devletler arasında izlediği denge politikasının, ülke içinde anarşiyi yaratan güçlere karşı mücadele edilmemesi sonucunu doğurduğunu belirten Sağır, ÜGD ile onun arkasındaki partinin çöküşe gitmenin verdiği saldırganlıkla Trabzon'da da "cihad" bildirileri dağıtarak halkı savaşa çağırdığını söyledi. Trabzon'da son gelişen olaylar karşısında Vali Münir Güney'in derhal işten el çektirilmesini ve Emniyet teşkilatının da Pol-Bir'li polislerden temizlenmesini isteyen DGB Başkanı Sağır, bunların yerine anarşinin üzerine taraf tutmadan kararlılıkla yürüyen görevlilerin getirilmesi gerektiğini belirtti.

Anarşi konusunda da gençliğin, KTÜ yönetiminden cesur politikalar beklediğini ve gençlik içinde anarşinin kaynaklarına karşı harekete geçilmesini istediğini belirten Gökhan Sağır bu konuda şu görüşlere yer verdi: "Okulları kapatarak anarşiye karşı mücadele ediyorum denemez. Bizzat anarşinin kaynakları gençliği okullardan uzak tutmak ve karşılarında birleşmiş bir gençlik kitlesi görmek istemiyorlar. Gençlik kitlesi okullarınaçık tutulmasını, ölmek ya da yaralanmak korkusu duymadan okullarına gidilip, gelinmesini istiyor. Anarşinin getirdiği bütün yükler okulları kapatarak gençliğin üzerine yıkılmamalıdır

Bu konuda ilk adım olarak, birçok kişinin canına kıyıldığı Kalkınma Mahallesi saldırganların üssü olmaktan çıkarılmalıdır. KTÜ'nün özerk olmasından önceki sırf siyasi nedenlerden dolayı okula yerleştirilen öğretim üyeleri cezalandırılmalıdır.

Kopenhag'daki Orth Plast Fabrikasının Türkiyeli işçileri haklarını almaya kararlı!

"Patron ve sendika 8 isteğimizi kabul etmezse, greve çıkacağız"

● Danimarka'da asgari saat ücreti 31 krondur, ama bize 26 kron ödeme yapıyorlar Fabrikada iş şartları ağır, plastik tozu sağlımızı tehdit ediyor.

● Üstelik, iş güvenliğimiz de yok. Kendi aramızda toplanarak bir işçi temsilcisi seçtik. Haklarımızı ancak örgütlenerek alabileceğimizi biliyoruz

Kemal Koç

Danimarka'nın başkenti Kopenhag'ın Amager semtinde bir plastik fabrikasındayız. Fabrikanın adı Orth Plast. İşçilerin büyük çoğunluğu Türkiyeli emekçiler. 32 Türkiyeli işçimizin 10'u kadın işçi. Hepsi de Danimarka'lı patronun haksızlıklarına karşı öfke dolular.

Orth Palst Plastik Fabrikasının Türkiyeli işçileri çektileri sıkıntıların, baskıların bir an önce son bulmasını istiyorlar. Danimarka yasalarına bile aykırı, düşük ücretle çalıştırılmaya, ağır iş şartlarına hayır diyorlar. Gurbet ezinciyle biraz dalgın gözlerinin derinliklerinde haksızlığa, sömürüye karşı öfke okunuyor.

Osman Özdemir, bu 32 Türkiyeli işçiden biri. Başlıyor anlatmaya:

"Ben üç aydır bu işyerinde çalışıyorum. Ücretin azlığı ve çalışma şartlarının ağırlığı yüzünden Danimarka'lı işçiler burada çalışmak istemiyorlar. Hemen hepimiz yabancı işçiyiz. Danimarka'da öteki Avrupa ülkelerinde olduğu gibi en fazla baskıya uğrayanlar yabancı işçiler. Patron bize 26 kron saat ücreti ödüyor. Ama bu ücret Danimarka kanunlarına aykırıdır. Kanunen asgari ücretin 31 kron olması lazım. Danimarkalı patron bizi makine gibi çalıştırıp yalnız kendi karını düşünüyor. Bizler ücretlerimizin en az 38 kron olması için mücadele ediyoruz."

HER GÜN 25 KİLOLUK 300 ÇUVAL BOŞALTIYORUM

Osman Özdemir'in ardından Hacı Polat adlı işçimizi dinleyelim:

"12 senedir Danimarka'da işçi olarak çalışıyorum. İşyerimizde iş güvenliği yok. Yaptığımız işe göre ücretlerimiz çok az. Bizler işten atılma korkusu ve tehdit altında çalıştırılıyoruz.

Bu gurbetlik ne zaman bitecek ki biz de kendi ülkemizde ekmek kazanabileceğiz? Fabrikanın en ağır bölümü olan Değirmen'deyim. Günde 25'er kiloluk 300 çuval plastik tozunu makinalara boşaltıyorum. Plastik tozu üstelik sağlığımızı bozuyor. Halimizi kimsenin sorduğu yok."

Bu gurbetlik ne zaman bitecek? Kendi yurdumuzda kendi ekmeğimizi gönül huzuruyla ne zaman yiyebileceğiz?

Hasan Akdoğan ise 4 yıldır Danimarka'da ve aynı işyerinde çalışmakta. O da ücretlerin çok düşük olduğunu söylüyor. Danimarka'lı patronun baskılarını şöyle anlatıyor:

"İşverenimiz işten ayrılmak isteyen arkadaşların çıkış kağıtlarını vermiyor. Böylece o işçinin Danimarka'da herkesin kanunen hak sahibi olduğu işsizlik sigortalarından 5 hafta ücret alamamasına yol açıyor.

Yeni işbaşı yapan işçiye otomatik makinada iş vereceğini söylüyor. Ama daha sonra tozlu ve en ağır işe, fabrikanın Değirmen kısmına gönderiyor. Tabi o işçide atılma korkusu var. Mecburen çalışıyor. Ayrıca hiç istirahatımız yok. Yalnız öğle yemeğinde yarım saat ara var. Fakat işçiler yemeğe tek tek gidebiliyor. Çünkü makinalar hiç durmadan çalışıyor. Bu fabrika bir de üç vardiya. İşverenin gözü doymuyor. Boyuna daha fazla çalışmamız için bizi sıkıştırıyor."

HAKLARIMIZI ÖRGÜTLENEREK ALABİLECEĞİMİZİ ÖĞRENDİK

Orth Plast işçileri sendikadan da bir fayda görmeyince kendi aralarında bir toplantı düzenleyerek örgütlenmişler. Bir işçi temsilcisi seçmişler. Mücadele yolları düşünmüşler. Kararlar almışlar. İşte Halil Mert, Orth Plast işçileri tarafından işçi temsilciliğine seçilmiş ve bize dönerek arkadaşlarının sözlerini tamamlıyor:

"İşveren, arkadaşlarımın da söylediği gibi haklarımızı yiyiyor. Fakat artık bizler haklarımızı örgütlenerek alabileceğimizi öğrendik. Bir dernekte toplantı yaparak örgütlendik.

BİRLİK TEK KUVVET DOĞAR!

İşverenden ve sendikadan sekiz isteğimiz var. Ücretlerin artırılması, işçi temsilcisinin bizler tarafından seçilmesi, gece vardiyasında çalışan arkadaşlarımıza ekstra ücret verilmesi, iş elbisesi temini ve akord ücretlerinin normal olarak ödenmesi ve fabrikanın değirmen kısmında çalışan işçilere en az 45 kron saat ücreti verilmesi.

Bu isteklerimiz kabul edilmezse bütün arkadaşlarımız grev yapılmasını istiyorlar. Grev konusunda bizlere yardımcı olan Kopenhag Halk Birliği'nin ve yönetici arkadaşların tutumu örnek bir tutumdur. Buradaki bütün derneklerin Orth Plast işçileriyle dayanışma kurmasını diliyoruz. Ayrıca Danimarka'lı işçi arkadaşların da desteğini almaya çalışıyoruz. Şimdi bütün arkadaşlar hem fikir olduk ki, birlikten kuvvet doğar."

Ve biz de inanıyoruz ki, Orth Plast işçilerinin birliği Danimarka'lı patronu dize getirecektir.

Bu makinalara her gün 25'er kiloluk 300 paket boşaltıyorum. Elime ise asgari ücretten bile düşük para geçiyor. Buna bir son vermek için birleştik.

Hükümetin resmi ilan konusunda yeni düzenlemeleri Basın ilan Kurumundan başladı

- Kurumun, Genel Kurulunun yapısı değiştirildi
- Eski Genel Kurul bugün yapacağı toplantıda yeni yönetim kurulunu seçemiyor
- Düzenleme, sadece resmi ilanla yaşayan gazeteleri hedef alıyor

ANKARA (ÖZEL) Hükümetin resmi ilan konusundaki düzenlemelerinden ilki, dünkü resmi gazetede yayınlanan kanun hükmündeki kararname ile yürürlüğe girdi. Basın İlan Kurumunun teşkiline dair yasaya değişiklik getiren kararname, genel kurulun yapısını değiştiriyor. Kararname ayrıca yönetim kurulun seçimini yeni oluşturulacak genel kurula bırakıyor. Eski yasaya göre oluşturulmuş bulunan genel kurulun bugün yapacağı toplantıda yeni yönetim kurulunu seçme hakkı kaldırıldı. Eski Genel Kurul sadece eski yönetim kurulunu aklama işlemini yerine getirecek.

Yeni düzenleme resmi ilandan haksız kazanç sağlayan ve satışı olmadığı halde resmi ilanlardan pay alarak yaşayan gazeteleri hedef alıyor.

Basın İlan Kurumu yasasında yapılan değişikliklere göre, kurumun genel kurulu şu temsilcilerden oluşacak:

Kurumun idaresine katılmayı kabul eden gazete ve dergilerin sahiplerinin aralarından seçecekleri, satışı 100 binin üzerinde olanlardan iki, satışı 99 bin 999 ila 50 bin arasında olanlardan 1, satışı 49.999 ila 10 bin arasında olanlardan 1, satışı 10 binin altında olanlardan bir, İstanbul, Ankara ve İzmir dışında kalan Anadolu Gazete sahiplerinden 1, en çok üyeye sahip Gazeteciler Sendikasından 6, İstanbul, Ankara ve İzmir'deki en fazla sarı basın kartlı üyeye sahip gazeteci derneklerinden birer olmak üzere toplam 15 temsilci. Genel Kurulu oluşturacak diğer temsilciler ilgili bakanlıklar, SEKA, Hukuk Fakülteleri, Siyasal Bilgiler Fakültesi Basın Yayın Eğitimi yapan Yüksek Okullar, ticaret siciline kayıtlı ilan prodüktörleri, Odalar Birliği, Türkiye Barolar Birliği, TRT ve Anadolu Ajansı'ndan oluşuyor.

38 temsilcden oluşan genel kurul, kanun hükmündeki kararnamenin yayınını izleyen 15 gün içinde seçilecek ve yeni genel kurul bu tarihten itibaren en geç 5 gün içinde toplanacak.

Kanun hükmündeki kararname eski genel kurula sadece aklama işlemini yerine getirme görevini verdi. Basın İlan Yönetim Kurulu oluşturulan genel kurul tarafından saptanacak. Yönetim kurulu üyelerinden ikisi gazeteci, ikisi bakanlıklar, ikisi fakülte ve birlikler gruplarından seçilecek. Yönetim kurulunun 7. üyesi ise kurum genel müdürü olacak.

Turizm Danışma Kurulu toplandı

Coşkun: "Dış ticaret açığımız, turizm gelirleriyle kapatılabilir"

ANKARA Turizm Danışma Kurulu dün Ankara'da toplanarak çalışmalarına başladı. Cumhurbaşkanı Korutürk ve Başbakan Ecevit gönderdikleri mesajlarla Turizm Danışma Kurulu'na çalışmalarında başarılar diledi.

Danışma Kurulu'nun dünkü toplantısında konuşan Turizm ve Tanıtma Bakanı Alev Coşkun, "gereken önem verildiği taktirde turizmden elde edilecek dövizle dış ticaret açıklarımız kapatılabilir" dedi. Coşkun şöyle konuştu:

"1977 yılında geleneksel dış satım ürünlerimizden toplam 580 milyon dolar gelir elde edilmesine karşın, sadece 50 bin yatak kapasitesi ile 1978 yılının ilk 11 ayında brüt turizm gelirlerimiz 264 milyon 331 bin dolar olmuştur. Görüldüğü gibi, gereken önem verildiği takdirde turizm sektörü dış ticaret açıklarını kapatabilecek güçtedir."

Turizm Bakanı Coşkun'a toplantı dolayısıyla bir mesaj gönderen Cumhurbaşkanı Fahri Korutürk ise "çok yönlü oluşu olan turizmin ancak kısa ve uzun vadeli tedbirleri içeren topyekün bir seferberlik halinde uygulamaya konacak dinamik bir yöntemle amaçlarına ulaşması mümkündür" dedi.

Başbakan Bülent Ecevit de mesajında turizmin ileri aşamaya ermesinin bölge ve uluslararası ilişkilerde barış ortamının yerleşmesine yardımcı olacağını belirtti.

Halkevlerinin 47. kuruluş yıldönümü kutlandı

ANKARA (AA) Halkevlerinin kuruluşunun 47. yıldönümü, dün törenlerle kutlandı.

Halkevleri Genel Başkanı Ahmet Yıldız, kuruluş yıldönümü nedeniyle, bir basın toplantısı düzenleyerek şunları söyledi.

"Atatürk'çü temel üzerinde ve O'nun çağdaş yorumu doğrultusunda işlevlerini sürdüren Halkevleri, son yıllarda ülkedeki genel bunalımın en korkuncunu yaşamaktadır. Faşizmin halka ve rejime yönelttiği komploya karşı, Halkevlerinin tüm üyeleri kesintisiz bir savaşım sürdüreceklerdir."

"Bölgemize yönelik emperyalist tutkuların ve döndürülen dolapların içimizdeki cinayet aletleri ile eyleme yansıması ve kimi Türk kimlik kartı taşıyanlara da avukatlığının yaptırılması, göğüslemek zorunda kaldığımız iç ve dış tehlikelerin olağanüstü boyutlara ulaştığını kanıtlamaktadır."

Halkevlerinin kuruluşunun 47. yıldönümü dolayısıyla hafta içinde çeşitli tören ve gösteriler düzenlenecek.

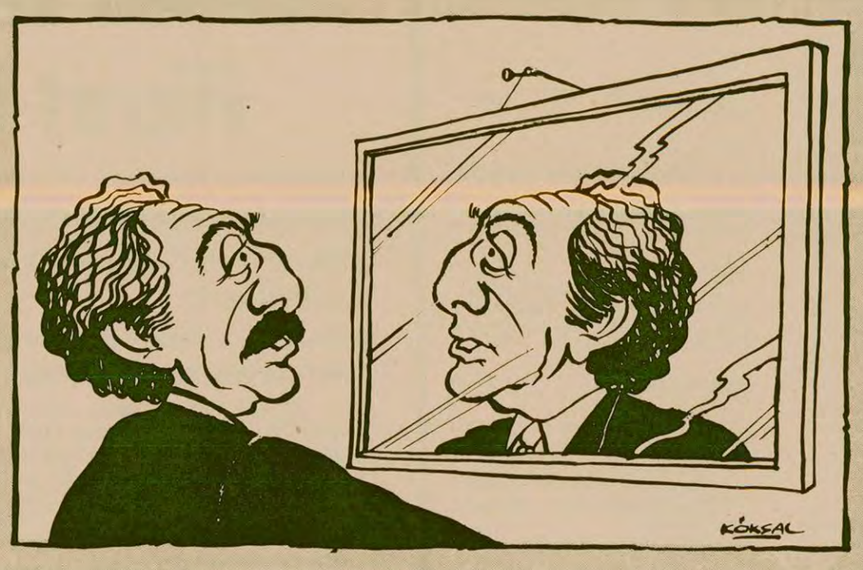

Tütünde tessellüm işlemleri bugün başlıyor

İZMİR (ÖZEL) 1978 ürünü Ekici tütün piyasasının tesellüm işlemleri bugün başlıyor. Tütün eksperleri tütün alımlarını dün tamamladılar. Tütün üreticileri 1978 ürünü tütünlerini bugün sabahtan itibaren Tekel alım merkezlerine getirerek teslim edecekler. Tekel alım merkezlerine getirilen 1978 ürünü tütünlerin burada tekrar tespit ve değerlendirmeye tabi tutulacak ve üreticinin alacağı hesaplanarak kendisine bildirilecek. Ayrıca üreticiye parasını hangi gün Tekel'den alabileceği de söylenecek.

İlgililer tütün üreticisine paralarının bekletilmeden üç gün içinde verilmeye başlanacağını söylediler.

Bilindiği gibi 1978 ürünü Ege Ekici tütün piyasasında rekoltenin 161 bin ton olacağı tahmin edildi. 107 bin 776 ton tütünün Tekel, 46 bin 240 ton tütünün ise tüccar tarafından alındığı öne sürülüyor. Bu yıl üreticinin elinde 6 bin ton tütün kaldığı bildirildi.

CHP Gençlik Kolları Genel Başkanı Süha Akıncı:

"CHP içindeki truva atlarıyla mücadele edeceğiz"

- "Sıkıyönetimin kapattığı dernekler CHP hükümetine karşı savaş açmışlardı"
- "Demokrasiden yana tüm güçleri hükümete yardımcı olmaya çağırıyoruz"

İZMİR (ÖZEL) Üç gündür İzmir'de çalışmalar sürdüren CHP Gençlik Kolları Genel Başkanı Süha Akıncı dün düzenlediği basın toplantısında yakında CHP İzmir Gençlik Kollarının da kurulmasıyla Ege bölgesi gençlik kollarının da örgütlenmesinin tamamlanacağını belirterek, demokratik sol doğrultudaki düşüncenin çizgilerini ortaya koyup gençlik kollarında herşeyden önce ideolojik açıklık getireceklerini söyledi.

Akıncı, parti genel merkezinde sürdürülen eğitim programlarına uygun olarak yapacakları çalışmalarla CHP içindeki Truva atlarına karşı mücadele edeceklerini açıkladı. Genel Başkan ayrıca sıkıyönetim konusundaki görüşlerini de şöyle açıkladı:

"Sıkıyönetimin devamından yanayız. Sıkıyönetimin demokratik kitle örgütlerine yönelmesinin sebebini araştırmak lazım. Bu örgütler CHP hükümetine karşı savaş açtıklarını ilan ediyorlar. Biz demokrasiden yana tüm güçlerin bu darboğazı aşmak için hükümete yardımcı olmalarını istiyoruz. Sıkıyönetim yalnız demokratik kitle örgütlerinin de faşist katillerin de üzerine yürümektedir. Partimiz ve halk bunu memnunlukla karşılamaktadır."

Akıncı daha sonra AP'nin tutumuna da değinerek şöyle konuştu:

"Demokrasimize büyük tuzaklar kurulduğu günümüzde demokrasiyi yaşatmak görevi yalnız iktidar partisinin CHP'nin görevi değildir. AP'de, demokrasi var olduğu sürece var olacaktır. Demokrasiye bağlı, faşizme ve MHP'ye karşı olan samimi AP tabanının Demirel'e rağmen demokrasiyi tehlikeye düşürecek ayaklanma çağrılarına itimat etmeyeceği inancındayız. Demokrasiyi yaşatma konusunda demokrasiden yana tüm güçleri uyanık ve kararlı bir şekilde oyunlara gelmeden Ecevit hükümetine yardımcı olmaya çağırıyoruz."

CHP Adana il örgütünde TKP'ye karşı mücadele sürüyor

- CHP Adana Merkez İlçe Gençlik Kolu Başkanı Bekir Sıtkı Özer: "Partiye sızan TKP'lileri atıncaya kadar mücadele edeceğim"
- Parti binasındaki seminerde konuşan Bekir Sıtkı Özer, AP'nin MHP'den elini çekmesini istedi

ADANA (ÖZEL) CHP Adana İl binasındaki seminerde konuşan CHP Merkez İlçe Gençlik Kolu Başkanı Bekir Sıtkı Özer "Partiye sızan TKP'lileri atıncaya kadar mücadele edeceğim" dedi. Özer şimdiye kadar MHP'nin güçlenmesine hizmet eden AP'nin bu siyasetini de terketmesini istedi.

Parti binasında düzenlenen "Bizim Dışımızdaki Sol" konulu seminerde konuşan Bekir Sıtkı Özer, CHP içine CHP'li görünerek sızmış olan TKP'lilerin bulunduğunu bunları partiden atıncaya kadar mücadele edeceğini belirttikten sonra "Partide ya onlar, ya da biz olacağız" dedi.

Türkiye Solu içindeki parçalanmaların Rusya'nın sosyalizmden saparak emperyalist bir politika izlemeye başlamasıyla birlikte başladığını belirten Bekir Sıtkı Özer, dana sonra şu görüşleri kaydetti:

"Rusya'aki bu gelişme bütün dünyayı olduğu gibi ülkemizi de etkilemiştir. Dünya çapında Rusya Arnavutluk ve Çin'in görüşleri ve etkileri vardır. Bunlar içinde Sovyetler Birliği Komünist Partisi'ne (SBKP) yakın olan bizim partimizin içine de sızmış bulunan TKP en tehlikelisidir. TKP Sovyetler Birliği Komünist Partisi'nden daha çok Rusyacıdır. ve Türkiye'yi Rusya'ya teslim etmek için çabalamaktadır."

Konuşmasında bir CHP'li delege ile arasında geçen tartışmayı örnek veren Bekir Sıtkı Özer, Rusya'ya emperyalist demenin, karşı çıkmanın Maoculuk olmadığını söyledi.

TKP'lilerin temel slogan olarak kullandıkları "Yaşasın Sovyetler Birliği" sözünün de devrimcilikle hiç bir ilişkisi bulunmadığını belirten Bekir Sıtkı Özer, "CHP'li de gözükseler, partinin tüzük ve programını benimsemiş de gözükseler, bunlar samimi değildir. Parti içinde ya bunlar, ya da biz var olacağız" dedi.

Konuşmasında Türkiye'deki sağ partilere de değinen Bekir Sıtkı Özer AP'nin MHP'yi güçlendiren bir politika izlediğini, iktidar döneminde MHP'lilerin kurduğu komando kamplarına göz yumduğunu, bu tutumunun MHP'yi bugün halkımızın başbelası haline getirdiğini söyledi. Bekir Sıtkı Özer, Türkiye'de sokak gücünü en fazla MHP'nin elinde bulundurduğunu ve anarşinin esas kaynaklarından birisi olmaya devam ettiğini de sözlerine ekledi

Köprülüler: "İhracattaki engelleri kaldıracağız"

ANKARA (AA) Ticaret Bakanı Teoman Köprülüler, ihracattaki bürokratik engellerin kaldırılması için Bakanlık bünyesinde çalışmalara başlanıldığını, bu konuda kamu ve özel kesim yetkililerinden rapor istendiğini açıkladı.

Teoman Köprülüler, açıklamasında bakanlık bünyesindeki çalışmaların tamamlanmasından sonra, kamu ve özel kesim temsilcileriyle bir araya geleceklerini de belirtti.

Türkiye'nin kendi kaynaklarına dayanan ekonomik politika uygulamalarına bir an önce başlanacağını söyleyen Köprülüler, 1978 dış ticaret uygulamasının bunun olanaklı olabileceğini gösterdiğini savundu

Orhan Apaydın: "Bina yetersizliğinden doğan sıkıntıyı Baromuz üyeleri çekmektedir"

İSTANBUL (ÖZEL)

İstanbul Barosu Yönetim Kurulu dun İstanbul'da adalet hizmetlerine binanın yetersizliğinden doğan sorunlara ilişkin bir basın toplantısı düzenledi.

Basın toplantısında Baro Başkanı Orhan Apaydın, özetle şunları söyledi "Sayın Adalet Bakanının adliyeye, adalet hizmetlerinin özelliklerine yabancılığından kaynaklandığı açık olan yanlış politikası, diğer alanlarda olduğu gibi, İstanbul Adliyesinin sorunlarına yaklaşımında da kendini göstermektedir.

Istanbul'da adalet hizmetleri için ayrılan binanın yetersizliğinden doğan sıkıntısının ağırlığını büyük ölçüde baromuz üyesi avukatlar çekmektedir. Ancak Baro bu sorunun çözümlenmesini hizmetin dağıtılmasının yerine bügünkü adliye binasının bulunduğu çevrede yeni bina tahsisinde görmektedir."

Olayları önleyemeyen Adana Valisi görevden alınıyor

ADANA (THA) Adana Valisi Tahir Gençağa'nın, Bakanlık tarafından 45 gün zorunlu izne ayrıldığı ve daha sonra görevinden alınacağı öğrenildi. Gençağa'nın yerine, Amasya Valisinin vekaleten getirileceği belirtildi.

Vali Tahir Gençağa, Adana'da gelişen olayları önleyememekten sorumlu tutuluyor.

Aysev, basın sorunları için bir konsey oluşturulmasını istedi

ANKARA (AA) Ankara Gazete Sahipleri Sendikası Başkanı Yaşar Aysev, Cumhurbaşkanlığının eşgüdümünde bir konsey oluşturularak basının içinde bulunduğu sorunlara çözüm aranmasını istedi.

Köy-Koop Manisa Birliği Başkanı, örgütü bölmeye çalışanları eleştirdi

ANKARA (AA) Köy-Koop Kahramanmaraş Birliği Genel Kurulunda bir konuşma yapan Manisa Birlik Başkanı Mustafa Pala, "Köy-Koop'ta 'İlerleme' diye yola çıkanlar, her gün geriliyorlar. Onlar, tepeden sızmaya, bölmeye, bölüp yönetmeye koşullanmışlar" dedi.

Pala "Köy-Koop'u bölmeye, yıkmaya çalışanların, otel lobilerinde üretici köylü nutukları atanların, Köy-Koop'tan söz etmeye hakları olmadığını" söyledi.

Memurların derecelerini yükselten yasa önerisi, Senato Komisyonunda kabul edildi

ANKARA (AA) Cumhuriyet Senatosu Bütçe-Plan Komisyonunun dünkü toplantısında, devlet memurlarının bulundukları dereceden bir üst dereceye yükseltilmesine ilişkin yasa önerisi, Millet Meclisinden geldiği şekliyle kabul edildi.

PÜİS Genel Sekreteri Direkçi:

"Petrol sorunu, çarpık petrol politikasından kaynaklanıyor"

ANKARA (ANKA) Petrol Ofisinin 38. kuruluş yıldönümü nedeniyle dün bir demeç veren Türkiye Petrol Ürünleri İşverenler Sendikası (PÜİS) Genel Sekreteri Hilmi Direkçi, "Ülkemizde petrol sorunu çarpık petrol politikasından kaynaklanmaktadır" dedi.

GERÇEĞİN IŞIĞINDA

Dünyaya geniş açıdan bakmak

Doğan Yurdakul

– Duydun mu olayı?
– Ne olmuş?
– Çin Vietnam'a saldırmış, işgal etmeye başlamış.

– Ama, "bu bir uyarıdır, sınırlarımızı ihlal etmelerine karşı bir ihtardır, bir karış toprak almayacağız" diyorlar.
– Sen onların dediklerine bakma. Küçücük Vietnam neye güvenip de koskoca Çin'in sınırlarını ihlal edecek? Artık Çin de emperyalist bir ülke haline geldi!

Bu konuşmayı öyle sıradan iki vatandaş arasında falan değil, Meclis koridorlarında iki milletvekili arasında dinleyebilirsiniz. O da, merak edip bu konuyla ilgilenen varsa. Siyasilerimiz Türkiye'nin "çok önemli" işleriyle uğraşıyorlar. Hem artık günü birlik siyasetlerle de değil, saati birlik işlerle. Dünyada ne oluyormuş, gelişmeler neymiş, böyle ufak tefek işler onları fazla ilgilendirmiyor. ilgilendirmediği için de Türkiye'nin üstündeki kara bulutlar gittikçe çoğalıyor.

Neyse ki, bir Faruk Sükan çıkıp "Süper devletler Türkiye'yi parçalamak istiyorlar, büyük partiler elele vermelidir" diyor da, politikacıların tümden kış uykusuna yatmadıklarını anlayabiliyoruz.

Bu kısa Meclis değerlendirmesinden sonra, tekrar Çin-Vietnam sorununa dönelim.

Çin'in ihtarı, sadece sınırlarını 700 kez ihlal etmiş olan Vietnam'a karşı bir uyarı değildir.

Bu, bütün dünyaya, ve özellikle Sovyetler'e boyun eğip teslim olanlara karşı bir uyarıdır. Cesaret aşısıdır. Bütün dünyaya, Sovyetlerin istediği yerde, dilediği gibi at oynatamayacağının ispat edilmesidir.

Çin daha yola çıkarken, "bir karış toprak almayacağız. Ama sınırlarımızın ihlal edilmesine, sınır bölgelerimizde tarım yapmamızın engellenmesine daha fazla tahammül edemeyiz. Sınırda sükunetin ve güvenliğin sağlanacağı müzakerelere derhal başlamaya hazırız" diyor.

Çin Vietnam'da ne "Ulusal Selamet Cephesi" kurup iktidara oturtuyor, ne de "Sizi zalimlerden kurtarıyorum" diyor.

Bu, devrimci tutumdur. "Yardım etmeye gidiyorum, sonra çekileceğim" deyip Çekoslovakya'yı on yıl işgal altında tutmak ise sosyal-emperyalistlerin tutumu.

Biz buraya altını çizerek yazıyoruz. Çin Vietnam'dan en kısa sürede çekilecektir. Çünkü devrimci siyaset uyguluyor. Geçmişte Hindistan'da aynı şeyi ispatladığını biliyoruz. Dünyanın hiç bir ülkesinde asker ve üs bulundurmadığını biliyoruz.

Dünyanın birçok yerinde asker ve üs bulunduran, her yerde işgalci ordularını gezdiren, Küba'yı Vietnam'ı Afganistan'ı bağımsız ülkelere saldırtan sosyal-emperyalistler ve uşaklarında bunu söyleyecek ne surat, ne de cesaret vardır.

Vietnam Başbakanı Fam Van Dong, "Yetiş Rusya" diye nereden bağırıyor biliyor musunuz? İşgali altında bulundurduğu Kamboçya'nın başkenti Pnom Pen'den! Rusya'nın emriyle Pnom Pen'e girmiş, onunla da yetinmemiş, aynı yerin emriyle Çin sınırında durmadan provokasyon yapıyor. İhtarı alınca da umutsuz bir şekilde efendisini imdada çağırıyor.

Revziyonist uşaklığın acı tecellisidir bu. Daha da acı olanı, kahraman Vietnam halkının başka kuklaların elinden kurtulup, şimdi bu kukiaların eline düşmesidir. Ama o kahraman halkın, bu talihsizliği eninde sonunda yeneceği de kesindir.

Bize gelince...

Teslimiyeti, kuvvetliye boyun eğip onu ürkütmemeye çalışmayı dış politika belleyenlerin, Çin'in bu tutumundan alacağı çok dersler vardır. Olaydan olaya dünyadaki gelişmeler aklıma gelip yarım-yamalak anlamaya çalışanlar, artık dünyaya geniş açıdan bakma zamanının gelip, hatta geçmekte olduğunu görmelidirler.

BASINDAN SEÇMELER

İki ses...

Çin'in Vietnam'a karşı gerçekleştirdiği ihtar harekatına karşı iki kızgın ses yükseldi. Biri Doğu Berlin'den diğeri Cumhuriyet gazetesinde Ali Sirmen'den.

"TKP'nin Sesi Radyosu" 18 Şubat tarihli yayınında Çin birliklerinin büyük yenilgilere uğradığını öne sürdü. Sovyetler Birliği'nin Vietnam'a müdahale edeceğini iddia eden ve bazı doğu bloku ülkelerinin Çin'i kınayan açıklamalarına yer veren "TKP'nin Sesi Radyosu" Türkiye hükümetinin de derhal "Çin saldırısını" kınamasını talep etti.

"Çin gericiliğinin Vietnam'a saldırması, Deng Siao-ping'in Amerika gezisi ile sımsıkı bağlıdır. Güney Doğu Asya'da başlatılan bu saldırı Pentagon'la Çin militaristlerinin arasındaki uğursuz bağlaşıklığın artık açığa çıkmış bir ürünüdür" diyen radyo yayınını şöyle sürdürdü:

Maocu şövenistlerin, karşı-devrimcilerin, saldırganların bu planları sökmeyecektir. Çünkü Vietnam halkı tarihi boyunca kendisinden kat kat üstün emperyalist güçleri üst üste yenilgiye uğratmasını bilmiş, kanı canı pahasına ülkeninin bağımsızlığını korumuştur.

(.....)

İşte bu nedenlerle Vietnam halkı emperyalizmin başbağlaşığı Çin hegemonyacılarını da dize getirecektir.

(.....)

TKP'nin Sesi Radyosu, yorumunu Türkiyeli devrimcilere karşı açtığı bir cihad çağrısı ile bitirdi:

"Çin hegemonyacılarının ülkemizdeki 5. Kolu Maocu grubun, anti-komünist ve halk düşmanı, yüzü, ülkemizin bağımsızlığı ve güvenliği için taşıdığı tehlikeyi şimdi daha da ortaya çıkarıyor. Bunlar Türkiye'yi emperyalizmin ve Çin'in çıkarları doğrultusunda komşu ülkelere karşı kışkırtıyorlar. Ulusal güvenliğimizi tehlikeye sokuyorlar. Gerici-faşist güçlerle işçi sınıfımıza ve halkımıza karşı saldırıya geçen Pekin uşaklarıyla savaş, çin hegemonyacılarına ve Amerikan emperyalizmine karşı savaşın ayrılmaz bir parçasıdır. Yurdumuzdaki tüm ulusal bağımsızlıktan, barıştan ve demokrasiden yana güçler, Amerikan emperyalizmine, Çin hegemonyacılarına ve ülkemizdeki işbirlikçilerine karşı birleşmelidirler".

19 Şubat tarihli Cumhuriyet gazetesinde Ali Sirmen "Ya İçerdekiler" başlıklı bir yazı ile Çin'in ihtar harekatı konusundaki görüşlerini açıkladı.

Çin'in AET ile ilişki kurmasına karşı çıkan Sirmen yazısında şöyle diyor:

"Orada da durmadılar. ABD'nin Asya'daki en büyük dostu olmak onurunu kazandılar. Hele Deng'in yeni dünya gezintisi bir alemdi.

"Bunlar yetmedi sonunda, Amerikan emperyalizminin dize getiremediği yıllar yılı, bilyalı bombaları, napalmları, işkence yöntemleri ile yıldıramadığı Vietnam halkına çevirdiler gözlerini. Şimdi Pekin yöneticileri, bir zamanlar Amerikan emperyalizmine karşı ülkelerinin bağımsızlığını savunmak için yetiştirdikleri askerlerini Vietnam halkının üzerine saldırtıyorlar.

(.....) Vietnam halkı denizler ötesinden gelen ve dünyanın en güçlüsü olduğu söylenen bir orduya karşı dayanmasını bildi. Pekin yöneticilerinin bugünlerde Asya'da en büyük dostu olan Japon ordusuna karşı direndi. Elbette Pekin'deki kovboy şapkalı Coca Cola düşkünlerinin de haddini bildirecektir.

Sirmen, yazısının sonunda şunları yazıyor:

"Evet Çin, ABD'nin doğrultusuna girdi. Ya onların içerdeki bağnaz uzantıları? Onlar ne yapacaklar dersiniz? Acaba Sam Amcanın ülkemizdeki hangi uzantısıyla işbirliğine girişecekler?

Küçük Çamlıca'da arsa satışı serbest, ama bina yapmak yasak

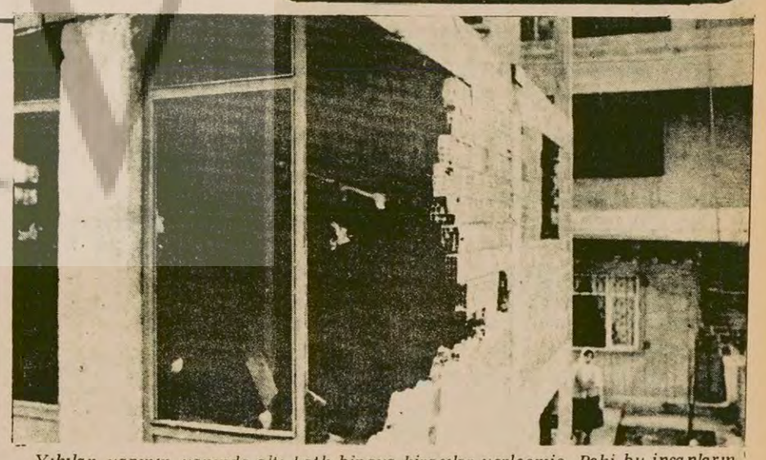

Yıkılan yapının yanında altı katlı binaya kiracılar yerleşmiş. Peki bu insanların suçu ne... *(Fotoğraf: Can SAN)*

CAN SAN Küçük Çamlıca İbadet Mahallesi çevresinde ruhsatsız olarak yapıldığı ileri sürülen inşa halindeki iki bina ve bir tahta perde Belediye ekipleri tarafından yıkıldı.

Belediye ekiplerinin yıktığı inşaatların hemen yanıbaşında beşer altışar katlı yüksek apartmanlar bulunuyor. Çevrede yüzlerce ev inşa edilmiş durumda. Bu evlerin de hepsi ruhsatsız olarak yapılmış. Çünkü bu bölge henüz imar planı içine alınmamış. Ancak çevrede arsa ofisleri kurulmuş, tapulu arsalar satıyorlar. Hemen her yer parsellenmiş ya satılmış ya da müşteri bekliyor. Arsa Ofislerinin camlarına astıkları levhalar "Satılık Arsa" ilanlarıyla dolu. Arsa alıp satmak serbest ama inşaat yapmak yasak. Ama arsaları alanlar inşaatları da yapmışlar. Şimdi bölge tamamen iskan edilmiş durumda.

Çamların altındaki arsa ofisi arsa satıyor. Bunun gibi çevrede bir çok ofis görebilirsiniz.

Belediye Yıkım Ekibi Şefi "Belediyenin otoritesini sağlamak için bu yıkımı yaptıklarını" söylerken, konuştuğumuz vatandaşlar tepede yükselen büyük apartmanları göstererek "onları da yıksalar ya, bu yaptıkları çözüm mü'" dediler. Yıkım sırasında yanımıza yanaşan bir vatandaş "İşte Belediyenin bize getirdiği hizmet bu" diyordu.

Küçük Çamlıca İbadet Mahallesi sakinleri "Bu yıkımların göstermelik olduğunu" belirterek şunları söylediler:

"Rüşveti veren, yolunu bulan koca koca apartmanları konduruyor. Onlara bir şey olmuyor. Burada binlerce lira vererek arsa aldık. Şimdi bir ev sahibi olmak istiyoruz. Onu da engelliyorlar"

Haftanın sanat olayları

PLASTİK SANATLAR

* MENGÜ ERTEL Maçka Sanat Gelerisın de bir afiş sergisi açtı. Sergi 10 Mart tarihine kadar gezilebilir.
* NURA ONAY Hobi Güzel Sanatlar Galerisin' de 15 Şubattan bu yana resimlerini sergiliyor. Sergi 2 Mart tarihine kadar açık kalacak.
* MÜNİSE MERİÇLİ'nin işleme sergisi Akbank Bahariye Sanat Gelerisinde 1 Mart tarihine kadar açık kalacak.
* ALTAN ADALI'nın yağlıboya resim ve gravürlerinden oluşan sergisi Maçka Galeri Deko' da 8 Mart tarihine kadar gezilebilir.
* EDİP KÖSEOĞLU, NURULLAH BERK, BALABAN, BURHAN UYGUR, NURİ İYEM, NEVESER ve İLHAN BERK'in tablolarından oluşan karma resim sergisi Kurtuluş Galeri Baraz'da 6 Mart tarihine kadar açık kalıyor.
* TAMER AKAKINCI'nın Taksim Sanat Galerisinde,açtığı resim sergisi 22 Şubat Perşembe akşamına kadar açık kalacak.
* SALİH ACAR, MUSTAFA ASLIER, NAZLI ECEVİT, NURİ İYEM, VECİHİ BEREKETOĞLU, ALİYE BERGER, BEDRİ RAHMİ EYÜBOĞLU, FİKRET MUALLA, ZEYNEP YURTSEV, ELİF NACİ ve İBRAHİM ÇALLI'nın tabloları Bebek Akbank Sanat Galerisinde 28 Şubat Çarşamba akşamına kadar sürüyor.
* GÜZİN DURAN'ın Topkapı Sarayı Müzesindeki ."Suluboya Karagöz" resimleri sergisi 3 Mart gününe kadar gezilebilecek.

* RAMİS AYDIN 4. kişisel sergisini Taksim Sanat Galerisinde açtı Sergi 2 Mart tarihine kadar açık kalacak.
* ORHAN KURT'un "Karagöz Biçimleri" sergisi Beyoğlu Odakule Sanat Galerisinde bir süre daha açık kalacak.
* İSMAİL ŞÜKRÜ PLATİN'in maketlerinden ve MEHBARE AKBAŞ'ın vitraylarından oluşan "Eski Türk Evleri ve Camla Resim" konulu sergiler Yapı ve Kredi Bankası Galatasaray Sanat Galeisinde sürüyor. Sergi 7 Mart'a kadar açık kalacak.
* EREN EYÜBOĞLU, BİROL KUTADGU RUHİ GÖRÜNEY, CİHAT BURAK, BERNA TÜREMEN, ERGİN İNAN, İLHAN BERK, NÜZHET KUTLU, ERCÜMENT KALMIK, HÜSEYİN CAHİT DERMAN ve NİHAT AKYUMAK'ın birlikte açtıkları "NÜ" konulu karma sergi Göztepe Oya Sanat Galerisinde 9 Mart akşamına kadar sürüyor.
* KENAN ÖZBEL'in Koleksiyonundan oluşan "İstanbul Yazmaları Sergisi" Beyoğlu Devlet Güzel Sanatlar Galerisinde 25 Şubata kadar açık kalacak.
* MUHSİN KURT'un resimlerinden oluşan sergi Şaşkınbakkal Tavanarası Sanat Galerisinde 5 Mart tarihine kadar açık kalıyor.
* Akbank "İğne ve Tığ İşi Oyma Yarışmaları" sonuçları sergisi Akbank Ziya Gökalp Sanat Galerisinde 28 Şubata kadar açık kalacak.

* GÜLSÜM ERBİL'in "Yağlıboya ve Akrilik Çalışmaları' Ankara Leonardo Sanat Galerisinde bir süre daha açık kalıyor.
* GENÇAY KASAPÇI'nın Ankara Vakko Sanat Galerisin'de açtığı resim sergisi 3 Mart taihine kadar açık kalacak.
* BÜLENT AKGÜRGEN İzmir Resim ve Heykel Galerisin'de "Büyükler" adında bir resim sergisi açtı. Sergi 28 Şubat tarihine kadar gezilebilecek.
* FAHİR AKSOY"un resimleri Türkiye İş Bankası İzmir İş Sanat Galerisi'nde 19 Şubat Pazartesi sergilenmeye başlıyor. Sergi 9 Marta kadar sürecek.

RAMİZ AYDIN'ın resim sergisi Taksim Sanat Galerisi.

FOTOĞRAF

* İRFAN DEMİRKOL'un "Özgürlüğe Özlem" adı altında düzenlediği fotoğraf sergisi 26 Şubat Salı günü Harbiye Şehir Tiyatrosunda açılıyor. Sergi 6 Marta kadar açık kalacak.
* MEHMET BOZTAŞ'ın "Toprağın Çocukları" adı altında düzenlediği fotoğraf sergisi Valideçeşme Görsel Sanatçılar Derneği'nde açıldı.
* Ankara Alman Kültür Merkezi'nde 19 Şubat Pazartesi günü "Foto Gerçeklik" adlı bir grafik sergisi açılacak. Sergide Mustafa Türkyılmaz yaptılarla ilgili olarak açıklama yapacak. Sergiye Federal Alman grafik sanatçıları otuz kadar yapıtla katılıyor.

OPERA

* Atatürk Kültür Merkezinde İstanbul Devlet Opera ve Balesi Sanatçıları Büyük Salonda G. Rossini' nin Sevil Berberi operasını sahneleyecekler. Orkestra Şefi: MIHAL BREDİCEAU.
* J. Strauss'un YARASA opereti 19 Şubat Saat: 20.30'da Devlet Opera Binasında sahneleniyor.
* B. Britten'in "Bir Opera Yapalım" operası 22 Şubat Perşembe saat: 15.00'de ve 24 Şubat Cumatesi saat: 15.00'de opera binasında Devlet Opera Sanatçıları tarafından sahneleniyor.

TİYATRO

* İstanbul Devlet Tiyatrosu, Oda Tiyatrosu salonunda 21 Şubat Çarşamba, 22 Şubat Perşembe, 23 Şubat Cuma ve 25 Şubat Pazar günleri Saat: 14.00'de "Kurnaz Avukat"adlı çocuk oyununu sergileyecek.
* Oda Tiyatrosu Salonunda Taner Barlas tek kişilik seyirlik oyunu "YÜK" ü 21 Şubat Çarşamba ve 22 Şubat Perşembe günleri saat: 18.30' da sergileyecek.
* Dostlar Tiyatrosu konser salonunda 23 Şubat Cuma, 24 Şubat Cumartesi ve 25 Şubat Pazar günleri saat: 18.30'da "Brecht Kabare" adlı oyunlarını sergiliyecek.
* İstanbul Devlet Tiyatrosu 25 Şubat Pazar günü saat: 18.00'de Büyük Salonda "Eskicinin Tazesi" adlı oyunu sergileyecek.

ANKARA

* Büyük Tiyatro'da: 20 Şubat Salı, 23 Şubat Cuma, ve 25 Şubat Pazar günleri Maksim Gorki'nin "Güneşin Çocukları" adlı oyunu ile, 25 Şubat Pazar günü "Yasalar ve İnsan" adlı oyun suarede sergilenecek.
* Küçük Tiyatro'da: 20 Şubat Salı ve 25 Şubat Pazar günleri arasında "Gözlerimi Kaparım Vazifemi Yaparım" oyunu sergilenecek.
* Yeni Sahne'de: 20 Şubat Salı ve 25 Şubat Pazar günleri arasında "Söz Veriyorum" adlı oyun sergilenecek.
* Altındağ Tiyatrosu'nda: 20 Şubat Salı ve 25 Şubat Pazar günleri arasında "Teneke" adlı oyun sergileniyor.

İZMİR

* İzmir Devlet Tiyatrosu'nda: 20 Şubat Salı ve 25 Şubat Pazar günleri arasında "Dünyanın Düzeni" sergileniyor.

BURSA

* Bursa Devlet Tiyatrosu'nda: 20 Şubat Salı ve 25 Şubat Pazar günleri arasında "Satıcının Ölümü" adlı oyun sergileniyor.

ANTALYA

* Antalya Devlet Tiyatrosu'nda: 21 Şubat Çarşamba ve 25 Şubat Pazar günleri arasında "Eski Fotograflar" adlı oyun sergileniyor.

EDİRNE-TEKİRDAĞ

* 20 Şubat Salı suarede ve 21 Şubat Çarşamba suarede "Eskicinin Tazesi" adlı oyun Edirne'de sergileniyor
* 22 Şubat Perşembe suarede "Eskicinin Tazesi" oyunu Tekirdağ' da oynanacak.

İSTANBUL ŞEHİR TİYATROLARI

* Harbiye Şehir Tiyatrosu'nda: "Sersem Kocanın Kurnaz Karısı" Çarşamba, Perşembe, Cuma, Cumartesi günleri sergileniyor.
* Üsküdar Şehir Tiyatrosu'nda: "Bizler ve Bizler" Pazartesi günü, "Almanlar" Salı, Cuma, Cumartesi günleri sergileniyor.
* Kadıköy Şehir Tiyatrosu'nda: "Ayakbacak Fabrikası" Perşembe, Pazar günleri, "Amerikan Futbolu" Çarşamba günü, "Dilekçe" Cuma, Cumartesi günleri sergileniyor.
* Tepebaşı Deneme Sahnesi: "Marat-sade ' Pazartesi, Salı , Cuma ve Cumartesi günleri sergileniyor.
* Fatih Şehir Tiyatrosu'nda: "Fuji-Yama " Perşembe, Cuma, Cumartesi günleri, "Ölü Kentin Nabzı" Pazar, Pazartesi günleri sergileniyor.

Atatürk Kültür Merkezi'nde çocuk oyunu: "Kurnaz Avukat"

İMZA GÜNÜ

DEMİRTAŞ CEYHUN 19 Şubat Pazartesi günü yeni çıkan "20. Yüzyıl ve Edebiyat" kitabı ile diğer yapıtlarını saat 15.00-19.00 arası Nişantaşı Akademi Kitabevi'nde imzalayacak.

AZİZ NESİN 23 Şubat Cuma günü saat: 15.00-19.00 arası Nişantaşı Akademi Kitabevi'nde kitaplarını imzalayacak.

SİNEMA

İstanbul Film Yapım ve Gösterim Merkezi "Sinemada Plastik Sanatlar" adı altında Atatürk Kültür Merkezinde, sinema salonunda bir gösteri düzenledi.

20 Şubat Salı "Pirosmani" adlı bir Rus filmi, 21 Şubat Çarşamba "Türkiye" adlı film oynatılacak. Filmde mozaikler ve çini konuları yer alıyor.

22 Şubat Perşembe "Romanya-Danimarka" filmi,

23,24,25 Şubat günleri Castellani' nin "Leonardo Da Vinci" filmi gösterilecek.

Sinema TV Enstitüsünde

19 Şubat Pazartesi Saat: 16.00'da bir Rus filmi olan "Askerin Türküsü" yer alıyor.

İstanbul İtalyan Kültür Merkezinde Yön: Luigi Magni'nin "Hükümdar Papa Adına" adlı 1977 yapımı bir İtalyan filmi var. Film 21 Çarşamba saat: 18.30 ve 21.00'de oynatılacak.

Avusturya Kültür Ofisi Salonlarında 20 Şubat Salı Saat: 18.00'de düzenlenen televizyon akşamında Beethonven' in Fidelio operasına ait renkli bir TV filmi gösterilecek.

Sinematek Derneği önümüzde ki iki haftayı Arnavut filmlerine ayırdı. Seyirciye sümültane çevirili sunulacak olan filmler şu sıra ile gosterilecek.

19 Şubat Pazartesi saat: 15.00'de "Yaz Başında" adlı film gösterilecek. Filmin Yönetmeni: Gezim Erabara. 19.00'da Yönetmen Gerim Mata' nın "Baharda Yolculuk",

20 Şubat Salı günü 15.00'de "Yaz Başında" ve Yön: İbrahim Mucu'nun "Kanlı Topraklar"ı

21 Şubat Çarşamba 15.00'de "Kanlı Topraklar", 17.00'de "Baharda Yolculuk", 19.00'da "Yaz Başında"

22 Şubat Perşembe 15.00'de Kanlı Topraklar" ve 19.00'da "Bahrada Yolculuk"

23 Şubat Cuma saat 15.00'de "Kanlı Topraklar" 17.00'de "Yaz Basında"

24 Subat Cumartesi saat: 10.00' da çocuk filmleri ve 16.00'da "Yaz Basında"

25 şubat Pazar günü saat: 14.00' de "Baharda Yolculuk" 16.00'da "Kanlı Topraklar" ve 18.00'de "Baharda Yolculuk"

26 Şubat Pazartesi saat 15.00'de Yönetmen Viktor Gjika'nın "Karlı Yollar" ve "Yaz Başında" adlı film gösterilecek.

TOPLANTI

* Türkiye Turing ve Otomobil Kurumu'nun düzenlediği dizi konferansların beşincisi "Ülkemizde Tabiat Tahribi ve Onarma Çabaları" na ayrıldı. Toplantıya konuşmacı olarak Savaş Ayberk katılıyor. Toplantı 23 Şubat günü Harbiye Kenter Tiyatrosunda Saat: 18.00'de yapılacak.
* İzmir Devlet Tiyatrolarının düzenlediği Sanat ve Kültür Geceleri etkinliğinde 25 Şubat Pazar günü Saat: 20.30'da "Konuşma Eğitimi ve Çocukta Kişilik Gelişimi" konulu bir konferans var. Konuşmacı olarak konferansa İzmir Devlet Tiyatrosu Müdürü, SUAT TAŞER katılıyor.

KONSER

* Atatürk Kültür Merkezinde

İDİL BİRET, VERDA ERMAN, AYŞEGÜL SARICA, HERMAN MISKCİYAN İstanbul Devlet Senfoni Orkestrası eşliğinde 25 Şubat Pazar saat: 11.00'de A. MOZART, POULENC ve J.S. BACH. ın yapıtlarını seslendirecekler. Orkestra Şefi: CEMAL REŞİT REY

Verda Erman

İdil Biret

Ayşegül Sarıca

7'den 70'e spor... 7'den 70'e spor...

Beden Terbiyesi Genel Müdürü Fikret Ünlü görevden alındı

- Ünlü'yü görevden alan kararname, Gençlik ve Spor Bakanı Yüksel Çakmur, Başbakan Ecevit ve Cumhurbaşkanı Fahri Korutürk tarafından imzalandı
- Fikret Ünlü:"Alnımın akı ile gidiyorum"
- Ünlü'nün yerine atanan Ergün Armergen bugün göreve başlıyor

ANKARA (A.A)

Beden Terbiyesi Genel Müdürü Fikret Ünlü Gençlik ve Spor Bakanlığından yapılan açıklama ile görevinden alındı. Görevden alınan Ünlü'nün yerine Ergun Aymergen getirildi.

Ünlü'yü görevden alan üçlü kararname, Gençlik ve Spor Bakanı Yüksel Çakmur, Başbakan Bülent Ecevit ve Cumhurbaşkanı Fahri Korutürk tarafından imzalandı.

AYMERGEN KİMDİR?

Beden Terbiyesi Genel Müdürlüğü görevine getirilen Ergun Aymergen Ankara Üniversitesi Hukuk Fakültesi mezunu olup 46 yaşında evli ve bir çocuk babası . Spor yazarlığı ve Turizm Tanıtma Bakanlığı İç Haberler Müdürlüğü, TRT Erzurum Radyosu Müdürlüğü ve Ankara Radyosu Şube Müdürlüğü görevlerinde bulunan Aymergen, son olarak TRT Genel müdürlüğü program yardımcılığı Denetim Müdürlüğüne görevli idi.

Ergun Aymerger'in bugün görevine başlaması bekleniyor.

ÜNLÜ: "ALNIMIN AKIYLA GİDİYORUM"

Öte yandan görevinden alındığını, öğrenen Beden Terbiyesi Genel Müdürü Fikret Ünlü, "Alnımın akıyla gidiyorum" dedi. Şu günlerde fazla birşey söylemek ve konuşmak istemediğini, yeri geldiğinde sorulara yanıt verebileceğini ve gerekli açıklamalarda bulunacağını bildirdi.

Beden Terbiyesi Genel Müdürü Fikret Ünlü'nün görevden alınması, bazı Federasyon Başkanları arasında tepki ile karşılandı. Ünlü'nün görevden alınmasıyla birlikte bugünlerde yeni istifalar beklendiği de gelen haberler arasında.

Fikret Ünlü'nün görevden alınmasının keyfi bir işlem olduğunu öne süren bazı Federasyon Başkanları, Ünlü'nün kişiliğinde, Türk spor tarihinin en onurlu kararlarının alındığı bir dönemde böylesine bir uygulamaya gidilmesini kınamışlardır.

Uygulamanın kendilerini de hayli tedirgin ettiğini belirten Federasyon Başkanları, konuyu görüşmek üzere bir araya gelecekler. Federasyon Başkanlarının bu toplantıda kuvvetli bir olasılıkla istifa kararı alacakları, ya da Bakanlıkça görevden alınmalarını isteyecekleri sızan haberler arasındadır.

Beden Terbiyesi eski Genel Müdürü ve Futbol Antrenörleri Derneği Genel Başkanı Erman, Ünlü'nün görevden alınmasını kınadı

ANKARA (THA)

Beden Terbiyesi Eski Genel Müdürü ve Futbol Antrenörleri Derneği Genel Başkanı Sebahattin Erman, Fikret Ünlü'nün görevden alınmasını kınadıklarını açıkladı.

Gençlik ve Spor Bakanı Yüksel Çakmur'un büyük yanılgılar içinde olduğuna dikkat çeken Erman "Türkiye'deki tüm antrenörler olarak bu hareketi protesto için gerekirse boykota çıkabiliriz." dedi ve konuşmasına şöyle devam etti:

"Türk sporu, şahsi kin ve ihtirasların kurbanı olmaktadır. Hayatında iyi bir spor seyircisi dahi olmamış ancak Müsteşarlık koltuğuna oturmuş olan Orhan Çaplı son olarak da Fikret Ünlü'nün fermanını imzaladı.

"Sporumuz nereye gidiyor diyenlere işte yanıt. Gerçekten kendini spora adamış Genel Müdürün başına gelenler buna açık örnektir."

Galatasaray Basketbol Takımı iki maçta hükmen yenik sayıldı

ANKARA (THA)

Basketbol Federasyonu tedbirli olarak ceza kuruluna verilen Amerikalı oyuncusu Stefan Stanford'u oynatan Galatasaray'ı TOFAŞ ve Karşıyaka maçlarında hükmen yenik saymıştır.

Basketbol Federasyonu Başkanı Uğur Erel'in yaptığı açıklamaya göre, Galatasaray kulübünün Amerikalı oyuncusu Stefan Stanford'un 14 Ocakta İstanbul'da oynanan Galatasaray Ziraat Fakültesi maçında hakemler tarafından maçtan çıkartıldığı ve tedbirli olarak Merkez Ceza Kuruluna verildiği belirlendi.

Buna göre, Galatasaray Bursa'da TOFAŞ ile yaptığı ve 93-66 kaybettiği maç ile İstanbul' da Karşıyaka ile oynayıp 99-79 kazandığı maçlar da hükmen venik sayıldı.

Yönetmelikler gereği TOFAŞ maçının skoru aynen kalacak. Sarı-Kırmızılı takımın puanı silinecektir.

Ayrıca, Karşıyaka maçının skoru 3-0 olarak düzeltilecek ve İzmir takımına bu maç için üç puan verilecek.

Basketbol Federasyonu ayrıca, Karşıyaka Kulübünün Taçspor'un Yunanistan'ın Olimpiyakos takımında oynadığı ileri sürülen Amerikalı oyuncusu Jerrv'e yaptığı itirazı inceledi. İş ve bu oyuncuya verilen lisansın geçerli olduğu görüşüne vardı. Müsabaka yönetmenliğinin geçerli lisansa itiraz edilemeyeceği hükmü gereğince yapılan itiraz diğerleri ile birlikte reddedildi.

Öte yandan, 14 Ocak 1979 tarihinde İstanbul' da oynanan Galatasaray-Fenerbahçe müsabakasında Galatasaray kulübü tarafından Fenerbahçe oyuncusu Popoviç'in, lisansının geçerli olmadığı yolundaki itiraz da ele alındı ve reddedildi.

Basketbol Federasyonu, 11-15 Nisan tarihleri arasında yapılacak Avrupa Kupası eleme maçları için Milli Takımın çalışmalarının bu hafta sonundan itibaren başlatılmasına ve şampiyona için bir organizasyon komitesi kurulmasına karar verdi.

Kros Milli Takımı belli oldu

- Sadık Salman, Mehmet Terzi, Zeki Atlı, Mehmet Akgün, Mehmet Yurdadön, Ali Çelik büyüklerde yarışacak

ANKARA (ÖZEL)

Yugoslavya'nın Pristina kentinde yapılacak Balkan Kros Şampiyonasına katılacak Kros Milli Takımı belirlendi.

Pazar günü Konya'da yapılan Türkiye Kros Birinciliği yarışmaları sonunda belirlenen kadroda şu atletler bulunuyor:

BÜYÜK ERKEKLER: Sadık Şalman, Mehmet Terzi, Zeki Atlı, Mehmet Akgün, Mehmet Yurdadön, Ali Çelik

ORTA GENÇ ERKEKLER: Ahmet Altun, Necdet Ayaz, Arif Ay, İlyas Çırçır, Sefa Het, İbrahim Atıcı

GENÇ ERKEKLER: İbrahim Doğan, Hanefi Atmaca, İshak Kaya, Mithat Laloğlu, Ayhan İnanlı, Recep Yıldırım.

BÜYÜK BAYANLAR: Neşe Çetin, Nergül Yılmaz, Zeliha İrez, Neriman Beyoğlu

GENÇ BAYANLAR: Gülten Keskin, Filiz Salman, Nurten Kara, Güneş Kaplan

Kros Milli Takımı bugünden itibaren 18 Mart gününe kadar Ankara'da kamp çalışmaları yapacak.

İstanbul Masa Tenisi Birinciliğinde Saint Joseph şampiyon oldu

İSTANBUL (AA)

Milli Eğitim Bakanlığı ile Masa Tenisi İstanbul Bölge Ajanlığı' nca ortaklaşa düzenlenen Ortaokullararası Masa Tenisi İstanbul Birinciliği karşılaşmaları sonuçlandı.

Karşılaşmalar sonunda, erkekler dalında Saint Joseph birinci, Göztepe Ortaokulu ikinci Kadıköy Ortaokulu da üçüncü oldu.

Kızlar dalında ise birinci Kartal Lisesi, ikinci Kandilli Kız Lisesi, üçüncülüğü de Çamlıca Kız Lisesi aldı.

BASKETBOL FEDERASYONU ASBAŞKANI ARMAN TALAY İSTİFA ETTİ

ANKARA (THA)

Basketbol Federasyonu Asbaşkanı Arman Talay bir açıklama yaparak görevinden istifa ettiğini bildirdi.

Arman Talay istifasına gerekçe olarak sağlık durumunu gösterdi ve "Görevimden bu nedenle istifa ediyorum. Yararlı olamadığım bir görevde kalmak istemiyorum. Kuruldaki diğer arkadaşların bundan sonraki çalışmalarında başarılar dilerim." dedi.

Öte yandan Basketbol Federasyonu Başkanı Uğur Erel, Arman Talay'ın istifası ile ilgili olarak şunları söyledi:

"Sayın Arman Talay sıhhi nedenler yüzünden yararlı olamayacağını bana bildirdi ve görevden affını istedi. Bunu anlayışla karşılıyorum. Kendisinin basketbol camiasındaki tutarlı kişiliği ve yararlı çalışmaları ile basketbolumuza katkılarının sürekli olacağına inanıyorum. Sayın Talay'ın istifası ile boşalan asbaşkanlığa önümüzdeki günlerde atama yapılacak."

TÜRKİYE GENÇ ERKEKLER VOLEYBOL ŞAMPİYONASI İLK KADEME MAÇLARINDA SEYİRCİDEN ÇOK SPORCU VARDI

İstanbul Vinylex takımı şampiyon oldu.

İstanbul Sultantepe en centilmen takımseçildi.

- İstanbul Vinylex ve Ankara SSK takımları Türkiye Gençler Voleybol Şampiyonası ikinci kademe maçlarına katılacaklar

ESKİŞEHİR OSMAN YURDUSEV

Eskişehir'de başlayan Türkiye Genç Erkekler voleybol şampiyonası ilk kademe maçları Vinylex' in birinciliği ile sona erdi.

250 seyircinin izlediği müsabakalarda sporcular seyircilerden daha çoktu.

Dereceye giren takımlar şöyle:

1-Vinylex, 2-Ankara SSK, 3-İstanbul Altınyurt, 4-İzmirspor, 5-İsparta Merkez Gençlik, 6-İstanbul Sultantepe.

Bu karşılaşmalardan sonra İstanbul Vinylex ve Ankara SSK takımları 15 Mart tarihinde Eskişehir'de yapılacak Türkiye Genç Erkekler Voleybol Şampiyonası ikinci kademe maçlarına katılacaklar.

Ankara SSK ikinci oldu

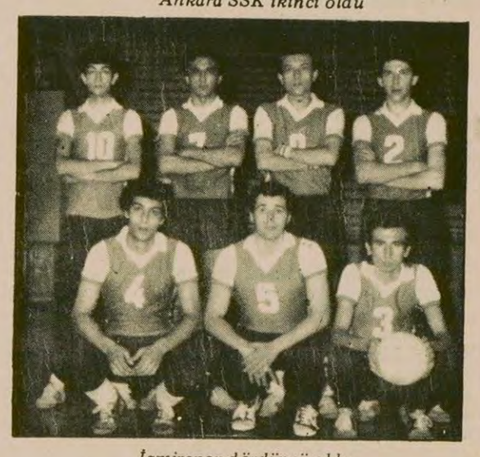

İzmirspor dördüncü oldu

Ramazan Akın adlı öğrenciyi öldüren...

(Baştarafı 1. Sayfada) önce Çankaya Ülkü Ocakları yakınında durakta otobüs beklemekte olan Ramazan Akın ve iki arkadaşı ''Vurun komünistlere''diyen bir grubun saldırısına uğramış saldırıdan sonra hastaneye kaldırılan Ramazan Akın daha sonra ölmüştü.

Ramazan Akın'ı öldüren iki kişinin halı tamirliciliği yapan komando Ahmet Aytaş olduğu, saldırıya katılan diğer kişilerinde Hayrettin Çalışkan adlı İşletme Fakültesi öğrencisi ile MHP İl Gençlik Kolları 2. Başkanı Ragıp Özarslan, MHP İl Gençlik Kolları Yönetim Kurulu üyesi Erdoğan Poyraz ve İşletme Fakültesi Öğrencisi Tahsin Delen olduğu öğrenildi. Olaya karışan üç kişinin de aranmakta olduğu bildirildi. Ayrıca sanıklardan Hayrettin Çalışkan'ın Lütfü Alaca adlı bir öğrenciyi dört arkadaşıyla birlikte bıçakladığı, iki gün önce de Buca Belediye Müfettişliğinde Bülent Ceylan isimli bir kişiyi komünist bildiği için yaraladığı tesbit edildi.

Sanık bu olaydan sonra kaçarken yakalanmıştı. Sanıklar önceki gün topluca adliyeye sevk edildiler.

BİR POLİS AÇILAN ATEŞ SONUCU ÖLDÜ

Ankara'da dün bir grubun açtığı ateş sonucu bir polis öldü. Olay, polis ekiplerinin bir gıyabi tutukluyu aramak için yaptıkları baskın sırasında meydana geldi.

VEZİRKÖPRÜ'DE

Vezirköprü Ağır Ceza Mahkemesi Başkanı Ergun Buyuran'ın evi önceki gece yaylım ateşine tutuldu.

DENİZLİ—TAVAS'DA

Tavas İlçesinin Tilkilik Köyünde, Tavas Savcısı Ali Tükav'ın yaralanması olayı ile ilgili olarak 39 kişi tutuklandı

ADANA'DA

Ali Rıza İbrahim Kılıç, ve Rıza Aydın ile kimlikleri henüz saptanamayan iki kişi bomba yaparlarken, meydana gelen patlamada, Rıza Aydın'ın iki kolu koptu. Kılıç ise çeşitli yerlerinden ağır şekilde yaralandı. Yaralılar hastanede tedavi altına alındılar. Diğer iki sanık ise patlamadan hemen sonra kaçtı. Patlamanın meydana geldiği evde yapılan aramada, çok miktarda patlayıcı madde ile Ulaş Bardakçı'nın bez üzerinde bir portresi bulundu.

BURSA'DA

Ticaret ve Sanayi Odası ile Gümüşçeken İşhanında bulunan MİSK Bölge Temsilciliğine patlayıcı madde konuldu. İki patlamada da can kaybı olmadı.

İSTANBUL'DA

Abdi İpekçi'nin katili olduğu iddiasıyla Antakya'da yakalanan bir sanık soruşturma için İstanbul'a getirildi.

● MHP Kartal eski ilçe başkanı ve yerel, ''Hürsöz'' gazetesinin sahibi Erdoğan Hançerlioğlu, dün akşam Kartal'da, eşiyle birlikte matbaasından evine dönerken, kimlikleri saptanamayan iki kişi tarafından yaylım ateşine tutularak öldürüldü.

● Beşiktaş'ta asılı bulunan bir pankartı indirmek isteyen iki polis memuru, konulan bubi tuzağının patlaması sonucu yaralandı.

● ÜGD İstanbul Şubesi Başkanı Recep Öztürk, ''Hakkında koğuşturmaya yer olmadığı'' gerekçesiyle Sıkıyönetim Komutanlığı tarafından serbest bırakıldı.

● Bir süre önce bulunan parçalanmış kadın cesedi olayının faili olarak yakalanan Yusuf Torun, mahkemece dün tutuklandı.

● Trabzon'da bir süre önce KTÜ öğretim görevlilerinden Prof. Necdet Bulut'un öldürülmesi olayı ile ilgili olarak dört kişinin yakalandığı bildirildi.

Trabzon'un...

(Baştarafı 1. Sayfada) vurulara rağmen, Köknar köyü halkının bu hayati sorunlarına karşı, yetkililer, hala ilgi göstermiyor.

Köknar köylüleri dertlerini şöyle anlattılar:

''Bizim bu Köknar köyünün yolu, Osmanlı devleti zamanında kervanların gelip geçtiği bir patikaydı. 1916'larda ise yurdumuzu daha rahat işgal etmek amacıyla Rus Çarı'nın askerleri yolu biraz genişlettiler. O devirde bura halkı, işgalcilere karşı çetin bir savaş verdi. Çeteler kurup dağlara çıktık. Kanımızı, canımızı ortaya koyduk, yolumuzu, topraklarımızı savunmak için.. İşgal ordusunun çekilmesinden bu yana biz hala bu yolu kullanıyoruz. O günden bu yana bizim yola Devlet eli değmedi.

Vietnam sınırındaki Sovyet üsleri berhava edildi..

(Baştarafı 1. Sayfada) çok güçlü istihbaratları olduğunu, Çin'in Vietnam'da hegemonya kurmak gibi bir amacı olduğunu sanmadıklarını açıkladılar.

Öte yandan, Çin Halk Kurtuluş Ordusuna bağlı birliklerin, gerçekten de Çin sınırındaki kışkırtmaların askeri dayanağı durumundaki birçok Sovyet üssünü imha ettikleri bildiriliyor.

DENG SİAO-PİNG: ''HAREKATIMIZ SINIRLIDIR''

Bu arada, Amerikan Devletleri Örgütü Genel Sekreteri Orfila ile Pekin'de bir görüşme yapan Çin Başbakan Yardımcısı Deng Siao-ping, Çin askeri harekatının kesinlikle sınırlı bir eylem olacağını, yayılmayı düşünmediklerini, ihtar harekatının sadece Çin sınırındaki özel bir bölge ile kısıtlı olduğunu söyledi.

Deng Siao-ping şöyle konuştu:

''Çin halkı barışseverdir. Çünkü barışa ve kalkınmasını gerçekleştirerek yaşam düzeyini yükseltmek için de zamana ihtiyacı vardır. Eğer bu durum iyi incelenirse Çinlilerin kışkırtıcı ve saldırgan olmadıkları görülür. Çünkü, Çinliler, Çin'in çıkarına olmadığı için savaşa ve saldırıya bel bağlamazlar''

JAPON DIŞİŞLERİ BAKANLIĞINDAN BİR YETKİLİ ÇİN'İN İHTAR HAREKATININ DURDUĞUNU SÖYLEDİ

Dün Japon Dışişleri Bakanlığından bir yetkili, Çin'in Vietnam'a karşı giriştiği harekatı durdurduğunu söyledi. Yetkili Çin birliklerinin Vietnam topraklarına 10 kilometre kadar girdiğini ve yeni bir ilerlemenin söz konusu olmadığını belirtti. Japon Haber Ajansının bildirdiği bu haber diğer kaynaklarca henüz doğrulanmadı.

ÇİN: ''GÜVENLİK KONSEYİ MÜDAHELE ETMESİN''

Birleşmiş Milletler Güvenlik Konseyi Başkanı ile ikinci bir görüşme yapan Çin Daimi Temsilcisi Çan Çu, Çin tarafından yürütülen askeri harekatın tamamen, ''Çin sınırlarını korumak amacını taşıdığını, bu nedenle Güvenlik Konseyinin duruma müdahale etmesine izin vermeyeceklerini söyledi.

SOVYETLER'İN TUTUMU

TASS Ajansı aracılığıyla bir açıklama yapan Sovyetler Birliği, Çin'in Vietnam'a karşı giriştiği harekata bir an önce son vermesini istedi. Sovyetler Birliği aksi takdirde, Sovyet-Vietnam Dostluk anlaşması hükümlerine dayanarak Çin'e müdahale edeceğini iddia etti.

ROMANYA'NIN ÇAĞRISI

Romanya hükümeti, Çin ve Vietnam'a, çarpışmaları durdurmaları ve aralarındaki anlaşmazlıkları görüşme masasında çözmeye çağırdı.

Japonya Dışişleri Bakanı Sonoda da, iki ülke arasındaki düşmanlıklara son verilmesini ve Vietnam askerlerinin Kamboçya'dan çekilmesini istedi.

Başta Sovyetler Birliği ve aynı paraleldeki ülkeler ve Moskovacı "komünist" partileri Çin tarafından başlatılan ihtar harekatına şiddetle saldırırken, bu saldırılara, Enver Hoca yönetimindeki Arnavutluk da katıldı.

VİETNAM GERİ ÇEKİLİYOR

Çin Halk Kurtuluş Ordusu tarafından başlatılan ihtar harekatı sırasında, sınırdaki beş eyalet merkezinde ve onbir kasabadaki Vietnam saldırı mevzilerinin yok edildiği bildiriliyor. Bu gelişme karşısında, Vietnam birliklerinin Hanoi yakınlarında yeni bir hatta çekildikleri, Hanoi'da tam bir panik ve savaş havasının estiği gözleniyor.

ÇİN HALK CUMHURİYETİ PARİS BÜYÜKELÇİSİNİN AÇIKLAMASI

Fransa televizyonuna bir açıklama yapan Çin Halk Cumhuriyetinin Paris Büyükelçisi, "Çin'in ihtar harekatı tamamen savunma amacıyla gerçekleştirilmektedir. Çin birlikleri en kısa zamanda sınıra geri dönecekleridir. Biz Vietnam'dan bir karış toprak talep etmiyoruz. Ancak Vietnam'ın da Çin'den bir karış toprak almasına izin vermeyeceğiz" dedi.

Öte yandan, 19 Şubat tarihli "Le Figaro" gazetesi, Çin'in harekatını şöyle değerlendirdi: "Asya'daki olaylar kuşkusuz bir Üçüncü Dünya savaşının başlangıcını oluşturmamaktadır. Bundan kimsenin kuşkusu olmasın. Olaylar Çin'in Amerikalıların ellerine geçen açık kartlarını oynadığının ifadesidir. Rusların dostu olmak Amerikalıların dostu olmaktan daha iyi değildir. Çinlilerin dostu olmak gerekir".

ÇİN-JAPON DOSTLUK DERNEĞİ

Çin-Japonya Dostluk Derneği Başkanı, derneğin Tokyo'da yapılan yıllık toplantısında yaptığı konuşmada, ''Çin'in Vietnam'ın silahlı saldırısına karşı giriştiği karşı saldırı hegemonyacılığa karşı alınmış zorunlu bir tedbirdir'' dedi. Çin'in hegemonya peşinde koşmayacağını ve bir süper devlet olmayacağına inandıklarını söyleyen Dernek Başkanı Çin'in Vietnam'a karşı kararlı girişiminin desteklenmesi gerektiğini belirtti.

İNGİLTERE ÇİN'E UÇAK SATIŞINDAN VAZGEÇMEYECEK

Çin'in Vietnam'a karşı giriştiği ihtar harekatından sonra bir açıklama yapan İngiliz Dışişleri Bakanlığı, İngiltere'nin Çin Halk Cumhuriyeti ile ilgili politikasını değiştirmeyeceği ve Çin'e ''Harreier'' tipi savaş uçaklarının satılacağı açıklandı

SOVYET VE ABD SAVAŞ GEMİLERİ GÜNEY ÇİN DENİZİNDE

Bu arada, Sovyetler Birliği'ne ve ABD'ye ait çok sayıda savaş gemisinin, Çin ve Vietnam'ın kıyılarının bulunduğu Güney Çin denizinde toplanmaya başladıkları bildirildi.

25 YILLIK ANLAŞMA

İşgal altındaki Kamboçya'ya giden Vietnam Başbakanı Fam Van Dong, işbaşına getirdiği kukla Heng Samrin yönetimi ile bir ''dostluk ve işbirliği'' anlaşması imzaladı.

25 yıl süre ile geçerli olacak olan anlaşma uyarınca, taraflardan biri, bir diğerine yapılan ''saldırıya'' müdahale edecek.

Ünlü Çin uzmanı Guillermaz...

(Baştarafı 1. Sayfada) Guillermaz, ''Pekin'in başlattığı askeri harekatın, Kamboçya'yı kurtarmak için yaptığı söylenemez. Bu iki ülke arasındaki bir meseledir. Çatışan güçler Çin ve Sovyetler Birliğidir'' dedi.

Çin'in Vietnam'ı çok iyi tanıdığını belirten Fransız uzman, askeri harekatın esas hedefinin Vietnam'daki Rus üsleri olduğunu belirtti.

1975 yılından sonra çok sayıda ekonomik ve askeri Rus danışmanının Vietnam'a yerleştiğini hatırlatan Guillermaz, ''Yeni bir dünya savaşı çıkabilir mi? '' şeklindeki bir soruya şöyle cevap verdi:

''Hayır sanmıyorum. Çünkü Çinliler bölgede bir Sovyet müdahalesini düşünecek kadar uyanıktırlar. Üstelik bugün dünyada esas çatışma alanı Akdeniz, Orta Doğu ve Batı Avrupa'dır. Güney Doğu Asya tali bir çatışma alanıdır.''

● *Jacques Guillermaz, uzun yıllardır Çin üzerine araştırmalar yapıyor. Aynı zamanda "Yüksek Askeri Araştırmalar Okulu öğretim görevlisi olan Guillermaz, ''Çin Komünist Partisi tarihi'' adlı bir kitabı ve çeşitli dergilerde yayınlanmış birçok incelemesi bulunuyor.*

Fransız Radyosu...

(Baştarafı 1. Sayfada) yosu, Vietnam ordusunun ve milislerin binlerce Çin askerini safdışı bıraktığını ilan etti. Ancak bu tür açıklamaların pek büyük bir anlamı yoktur".

Vietnam birliklerinin, Çin harekatı karşısında fazla bir direnç gösteremediğini bildiren radyo, AFP ajansının Hanoi'deki muhabirine dayanarak şu görüşü savundu: Hanoi birliklerini geri çekti. Şimdi onlar esas olarak başkentin kuzeyini koruyorlar. Yaklaşık 50 bin kişilik bir askeri güç başkenti muhtemel bir işgale karşı savunmaya hazırlanıyor. AFP Hanoi muhabiri dün çatışma bölgesindeydi. Vietnam'ın ilk başta karşı saldırıya geçmedi. Vietnam'ın yakında bir karşı-saldırıya geçmesi beklenebilir.

Radyo yayınını şöyle sürdürdü:

Hanoi'de savaş durumu var. Başkentteki halk ve diplomatik temsilciler oldukça tedirgin.

Pekin'de ise hava oldukça sakin. Halkın bu harekatla pek ilgilendiği söylenemez.

18 tarihli "Halkın Günlüğü" gazetesi, "Çin askeri harekatının gerektiği kadar kısa bir süre içinde biteceğini ve birliklerin eski pozisyonlarına döneceğini açıkladı".

Çin Komünist Partisinin günlük yayın organı bu harekatı, "Milli sınırları savunmak amacıyla yapılmış bir eylem" olarak niteledi.

Vietnam tarihi profesörü Boudarel:

(Baştarafı 1. Sayfada) profesörün demecinden önce bir durum değerlendirmesi yapan yorumcu Ralph Pinteau Çin'in kısa bir zamanda kendi sınırlarına döneceğine inandığını söyledi. Harekatın Sovyetler Birliği'nin Güney Doğu Asya'daki yayılmacılığına karşı düzenlendiğini belirten radyo, "Pekin'in bu harekatı Kamboçya'yı desteklemek için gerçekleştirdiği,söylenemez" dedi.

Yeni bir dünya savaşı çıkmasının ihtimal dışı olduğunu belirten Pinteau, Çin'in son zamanlarda büyük diplomatik başarılar kazandığını, Batı ve ABD ile olumlu ilişkiler içine girdiğini hatırlattı. Yorumcu harekatın bir amacının da Hanoi-Moskova hattını kırmak olduğunu söyledi.

Askeri harekatın tarihi olarak, Vietnam Başbakanı ve Genelkurmay Başkanının işgal altındaki Pnom Pen de bulunduğu bir döneme rast getirililmesini de hatırlatan radyo, "Çin'in amacı nedir?" sorusuna şu üç ihtimalle cevap verdi. Radyoya göre, Pekin'in ihtar harekatının üç nedeni olabilir.

* SSCB ile Vietnam arasındaki bağların derecesini ve 3 Kasım'da imzalanan anlaşmanın etkilerini sınamak
* Müttefiklerini yani ABD ile Japonya'yı denemek
* Yeni bir savaşa hazırlık olarak Çin'in kendi ordusunu denemesi

PROFESÖRÜN AÇIKLAMALARI

Daha sonra söz alan Profesör Boudarel, Çin'in 1962'de benzeri bir askeri harekatı Hindistan'a karşı gerçekleştirdiğini hatırlattı. 1962'de askeri eylem hedefini bulduktan sonra Çin birliklerinin geri çekildiğini kaydeden profesör Çin'in bu kez de geri çekilmesinin doğal olduğunu söyledi. Deng Siao-ping'in ABD gezisi sırasında bu harekatın belirtilerinin sezildiğini söyleyen Boudarel, Moskova'nın '"eğer anlaşmalara sadık ise, Vietnam'a yardım etmek amacıyla olaya müdahale edeceğini" ileri sürdü.

Fransız profesör, "Batının tutumu nedir?" şeklindeki bir soruya ise şöyle cevap verdi: "aslında durum henüz açıklığa kavuşmadı. Ancak batılılar bu çatışmadan zarar görmemek için ne gerekirse onu yaparlar"

SOVYETLER TEDİRGİN

Fransa radyosu, Sovyetler Birliği hükümetinin bildirisini yorumlarken, Moskova yöneticileri temkinli davrandılar. Çin'in barışı zedelediğini belirtmekle yetindiler. 1968'lerde ABD'nin Vietnam saldırısı sırasında yayınlanan bildirilerindeki keskinlik ve hiddet 1979'daki hükümet bildirisinde görülmüyor. Moskova belki de barışı kurtarmak adı altında, Çin-Vietnam çatışmasına müdahale edememenin tedirginliği içinde.

TİKP...

(Baştarafı 1. Sayfada) konuşmasında siyasi partiler arasındaki çekişmelerin dış güçlere zemin hazırladığını açıklayarak, herkesin süper devletlerin Türkiye'yi bölme çabalarını görmesi gerektiğini belirtmiş, siyasi partileri temel sorunlarda ve özellikle örgütlü terör olaylarının teşhisinde birleşmeye çalışmıştır.

''Sayın Faruk Sükan'ın çağrısı ve açıklaması büyük çoğunluğun ortak ihtiyaç ve isteğini dile getirmektedir. Çünkü Sovyetler Birliği'nin yurdumuza yönelik yıkıcı ve bölücü faaliyetleri olağanüstü artmıştır. Sovyetler Birliği yöneticileri beşinci kolları aracılığıyla Türkiye'yi Pakistan ve İran ile birlikte 'zayıf halkalar' olarak gördüklerini açıkça ilan etmekte ve ülkemizde milliyet kavgaları ve iç savaş kışkırtmaktadır. Sahte TKP 'Savaş örgütleri kurmak' ve 'düşmanın can damarı olan kamu kuruluşlarına' yerleşmek için talimatlar yayınlamaktadır. Nusaybin yakınlarındaki mağaralarda 447 adet Rus yapısı roket bulunması bir uyarı olmalıdır.

''Diğer yandan MHP'nin saldırı ve katliam politikası da yurdumuzu ve halkımızı bölmektedir. Her iki karanlık güç, Türkiye'yi bir gerici iç savaşa sürüklemeye çalışmaktadır.

''Böyle bir dönemde yurdumuzun ihtiyacı birlik, özgürlük ve barıştır. Başta CHP ve AP olmak üzere bütün ulusal güçlerin elele vermesi çağrısını destekliyoruz.''

''Böyle bir dönemde yurdumuzun ihtiyacı birlik, özgürlük ve barıştır. Başta CHP ve AP olmak üzere bütün ulusal güçlerin elele vermesi çağrısını destekliyoruz.''

Yüksek Askeri Şura ...

(Baştarafı 1. Sayfada) nasıl yapacakları konusu üzerinde durulacak.

Yurtdışında bulunan işçilerin askerlik süresinin kısaltılmasını ve bunun yerine dövizle bedel ödemelerini öngören bir tasarı Milli Savunma Bakanlığı tarafından hazırlanmıştı. Tasarıyla ilgili bilgi veren Milli Savunma Bakanı Neşet Akmandor bu tasarının benimsenmesi halinde her yıl yaklaşık 21 milyar dolayında döviz sağlanabileceğini belirtmişti.

Öte yandan Yüksek Askeri Şurada ele alınacak diğer bir öneri de üniversite ya da yüksek okul bitiren harkesin yedek subay yapılması yerine bunların bir kısmının kendi uzmanlık alanlarında zorunlu hizmet görmesi uygulamasını getiriyor. Bunun kabul edilmesi halinde Silahlı Kuvvetlerdeki gereksiz yere subay şişkinliğinin önleneceği ve askere gitmek için uzun zaman beklenmesinin önüne geçileceği belirtiliyor. Bu uygulamalara yüksek okul ve üniversite bitiren bir kısım gençler askerlik hizmetini kamu kuruluşlarında, kendi alanlarında çalışarak yapacaklar.

TÜSİAD...

(Baştarafı 1. Sayfada) kabahati başkalarına atıp güvenmek ve hırslanmak yerine, sorunların üzerine cesurca gidilmesinin zorunlu olduğu görüşünü savunan TÜSİAD çözümün dışarda değil içerde aranmasını istedi TSÜİAD alınacak önlemlerin başkalarının isteğini yerine getirmek, başkalarını memnun etmek yerine ülkenin yararına olması koşuluna bağlanmasının zorunlu olduğunu savundu.

TÜSİAD 1979 yılında Türkiye'nin karşılaştıkları güçlüklere rağmen Türk ekonomisinin bütün güçlükleri atlatabileceğini ekonomik kafayla düşündüğü takdirde Türkiye'nin kendi sorunlarına yabancı kuruluşlardan daha iyi reçeteler bulabileceği görüşünü savundu.

Ulaş Bardakçıyı...

(Baştarafı 1. Sayfada) dökülüp lastikler yakılıyor, öğrenciler boykotlara zorlanıyor. Velhasıl ortalığı karıştırmak ve tedirginlik yaratmak için olmadık şeyler yapılıyor. Bu olaylarda bubi tuzaklarından ve çeşitli bombalamalardan yaralananlar oluyor.

Dün de Siyasal Bilgiler Fakültesinden öğrenciler bir grubun baskısıyla sınavlarda boş kağıt vermeye zorlandılar.

Faşist katliamı protesto adı altında bu yapılanlar ne işe yaramaktadır? MHP ile hesaplaşmanın gündeme geldiği ve siyasi ortamın gergin olduğu bir ortamda dikkatleri başka yönlere kaydırmaya yaramaktadır. Sıkıyönetimi Siyasal Bilgiler Fakültesi gibi siyasi yanı olan bir okulun üzerine çekmek en çok demokrasi ve özgürlük düşmanlarını sevindirir. Çünkü bugün MHP de sıkıyönetimi halkın üzerine sürmek istemekte ve bu yolla sıkıştığı köşeden kurtulmayı ummaktadır.

Diğer yandan bu eylemleri en çok Moskova yanlısı ''TKP'' teşvik etmektedir. ''Savaş komiteleri'' kurmak çağrısı yapan bu parti özellikle bugünkü şartlarda kargaşalık kışkırtmaktadır. İşte Dev-Sol, Dev-Yol gibi grupların bir yarış halinde giriştikleri ''Militan eylemler'' en çok İsmail Bilenleri sevindirmektedir. ''Bizim Radyo'' yayınlarında bu tür eylemlerden övgüyle söz etmektedir.

Şartlar özellikle uyanık olmayı gerektiriyor. Tam da bu şartlarda Ulaş Bardakçı'yı anma adı altında yapılan eylemlere dikkat...

Sıkıyönetim iki ay daha...

(Baştarafı 1. Sayfada) nişletilmiş Eşgüdüm Toplantısı'nda ele alındı. Başbakan Bülent Ecevit başkanlığında yapılan toplantıya Genelkurmay Başkanı Orgeneral Kenan Evren, 6 sıkıyönetim bölgesinin komutanları, sıkıyönetim ilen edilen 13 ilin valileri ve ilgili bakanlarla bazı yöneticiler katıldı.

Toplantıda bugüne kadar sıkıyönetim bölgelerinde meydana gelen gelişmeler, sıkıyönetimce soruşturulmakta olan olaylarla ilgili davaların durumları gözden geçirildi. Ayrıca önümüzdeki iki ay boyunca uygulanacak politikalar değerlendirildi.

''OLAĞANÜSTÜ DURUM YOK''

Genişletilmiş Sıkıyönetim Eşgüdüm toplantısı sürerken bir açıklama yapan Başbakan Ecevit, ''Uygulamadan gelen komutanların görüşlerini almış bulunuyoruz'' dedi. Ecevit, bir gazetecinin, Ankara ve İstanbul'da olağanüstü önlemler görülüyor. Bir tedirginlik mi var?'' şeklindeki sorusuna ''Hayır, olağanüstü tedbirler de yok, olağanüstü durum da yok'' karşılığını verdi

''EKONOMİK KRİZ, TERÖRİZMİN YAYILMASI İÇİN ELVERİŞLİ ZEMİN HAZIRLADI''

Ecevit, toplantı sürerken bir yabancı televizyon muhabirinin sorularına verdiği cevapta da ''Son yıllarda hızlanan ekonomik krizin, terörizmin yayılması için elverişli bir zemin hazırladığını'' belirtti. Ecevit, terörizmle mücadele konusundaki bazı önlemleri Meclise sunma çalışmaları içinde olduklarını bildirdi.

Ecevit, yabancı muhabirlerin sorularına verdiği demeçte terörizmin, uluslararası bir sorun olduğunu ifade etti.

PARTİLERİN TUTUMLARI

Sıkıyönetimin uzatılması Bakanlar Kurulunda da ele alınacak. Daha sonra Bakanlar Kurulu'nun uzatma kararı TBMM'ye sunulacak.

Sıkıyönetimin uzatılması konusunda CHP Grubunun destekleme kararı alması bekleniyor. Buna karşılık MHP'deki esas eğilimin sıkıyönetimin uzatılmasına karşı çıkmak olduğu belirtildi.

MHP'nin yayın organı olan ''Hergün'' gazetesi MHP'nin tutumunu ''Hükümet milliyetçileri tasfiye için plan hazırladı'' şeklinde dile getirdi. MHP organı, Grup sözcüsü Mehmet Doğan'ın Bütçe görüşmelerinde yaptığı konuşmaya atıfta bulunarak hükümetin MHP'nin yasadışı faaliyetlerini açığa çıkartma girişimlerini eleştirdi ve bu amaçla sıkıyönetimin sürdürülmesine karşı olduklarını ima etti.

Öte yandan sıkıyönetim uygulamasını eleştiren AP ve MSP sıkıyönetimin uzatılması konusundaki tutumlarını henüz belirlemediler. AP'nin sıkıyönetimin uzatılması görüşmelerinde grubunu serbest bırakabileceği belirtiliyor. MSP'nin ise önümüzdeki günlerde bu konuyu ele alarak tutumunu belirlemesi bekleniyor.

AP teşkilatına...

(Baştarafı 1. Sayfada) la MHP eğilimliler arasında uzun süreden beri devam eden mücadele, geçtiğimiz Perşembe akşamı Selanik caddesindeki AP Genel Merkezinde silahlı çatışmaya dönüştü. Çatışmada MHP'ye karşı olan Gençlik Kolları Genel Başkan Yardımcısı İshak Okutan tabancayla yaralandı.

Bunun üzerine başlarını Rıfkı Danışman, Osman Demirci ve Recep Özel'in çektiği bir grup AP'li parlamenter, Demirel'i evinde ziyaret ederek MHP ile işbirliğine vakit geçirilmeden son verilmesini istediler.

Bu arada AP Gençlik Kolları Genel İdare Kurulu yayınladığı bildiriyle, AP bünyesine sızmak isteyen bazı teröristlere bu partide yer olmadığını belirttiler.

Halk nefret etti...

(Baştarafı 1. Sayfada) kartlar asıldı. Bazı yerlere patlayıcı maddeler atıldı. Bu arada yapılan asılsız bomba ihbarlarının çokluğu da dikkati çekti. Ankara'da bu yüzden birçok okulda öğrenim aksadı

İSTANBUL'DA

İstanbul'da önceki gece ve dün sabah çeşitli semtlere bombalı pankart lar asıldı. Önceki gece Kuruçeşme Tramvay Caddesi üzerindeki bir inşaatın 3. katına "Önderimiz Ulaş, Mücadeleni Sürdüreceğiz" yazılı Dev-Sol imzalı bir pankart asıldı. Pankarttın indirilmesi sırasında meydana gelen patlamada Yaşar Can adlı polis memuru yaralanarak Taksim Hastanesine kaldırıldı. İnşaatta çalışan 7 işçi olayla ilgili olarak gözaltına alındı.

Esentepe Nimet Abla Camiine bomba kondu ihbarı ise asılsız çıktı. Beşiktaş'taki Işık Mimarlık Yüksek Okulu'na bomba konduğu ihbarı yüzünden yapılan aramalar nedeniyle sabah saatlerinde trafik uzun süre aksadı.

Yeni Bosna İş Bankası Üstü ile Bakırköy Hatboyu Caddesine asılan bombalı pankartlar uzmanlar tarafından tesirsiz hale getirildi. Her iki pankartta da Ulaş Bardakçı ile ilgili sloganlar yazdığı belirlendi. Kartal Uzunkaya pasajına da bombalı pankart kondu. Bomba uzun süre sonra polisler tarafından tesirsiz hale getirildi. Bunlardan başka 15'e yakın yerde asılsız bomba ihbarı yapıldı.

Öte yandan Üsküdar, Çeliktepe, Taksim, Nişantaşı ve Aksaray semtlerinde halkın dikkatini çeken yerlere yerleştirilen bombalı pankartların da görevliler tarafından etkisiz hale getirildikleri bildirildi. Pankartların asıldığı yerler arasında Vali Konağı karşısındaki bir bina ile İran Hava Yolları binasının da bulunduğu belirtildi. Ayrıca önceki gece Topkapı Maltepe meydanındaki Mühendisler İnşaatına gelen bazı kişilerin bekçiyi etkisiz hale getirdikten sonra bombalı bir pankart asarak kaçtıkları öğrenildi.

Aksaray'da bulunan Ufi Mağazası'na dün saat 12.00'de patlayıcı madde konulduğu şeklinde yapılan ihbar üzerine mağazada yapılan arama sonucu hiçbir şey bulunamadı.

Bu arada Gaziosmanpaşa'nın Paşaçayırı kesiminde bulunan bir kahvede Dev-Sol'cu bir grup Ulaş Bardakçı için anma gösterisi düzenlediler. Bunun üzerine olay yerine gelen polislerin Dev-Sol'cuları engellemek istemesi üzerine ateş açarak kaçtıkları bildirildi.

Kocamustafapaşa Hekimoğlu Caddesinde ise 25-30 kişilik bir grup cadde üzerinde lastik ve sandık yaktılar. Göstericiler polislerin olay yerine gelmesi üzerine dağıldılar.

Ortaköy'de bir kahvehanede Ulaş Bardakçı'yı anmak için bir toplantı düzenlendi. Olay yerine gelen güvenlik kuvvetleri kahvedeki 130 kişiyi gözaltına aldılar.

Diğer taraftan güvenlik kuvvetleri herhangi bir gösteri ihtimaline karşı Ulaş Bardakçı'nın öldürüldüğü Arnavutköy'deki evin etrafında sıkı güvenlik önlemleri aldılar.

İstanbul Teknik Üniversitesinde ise bir grup Dev-Solcu öğrencilerin derse girmelerine engel olarak boykota başladılar. Dersten çıkartılan öğrencilerin Taksim'e doğru yürütülmek istenmesi sonucu izinsiz yürüyüş yaptıkları gerekçesiyle 133 kişi gözaltına alındı.

Öte yandan Arap-Türk Bankasına yerleştirilen bomba uzmanlar tarafından tesirsiz hale getirildi.

Ortaköy Eğitim Enstitüsünden 127'si erkek, 9'u kız 136 öğrenci de afiş astıkları gerekçesiyle gözaltına alındılar.

FATİH'TE İKİ GRUP ÇATIŞTI

Önceki gece Fatih Çarşamba'da evlerin duvarlarına Dev-Genç imzalı sloganlar yazan bir grubun üzerine başka bir grup tarafından ateş açılması üzerine iki grup arasında silahlı çatışma çıktı. Ateş açan kişilerden 3'ü silah tehdidiyle yoldan geçen belediye otobüsünü durdurarak Edirnekapı'ya götürdüler. Edirnekapı'da otobüsten inen silahlı kişiler burada kendilerini bekleyen Murat marka bir otomobile binerek uzaklastılar.

Dün Hasköy Lisesi çıkışında Dev-Sol ve İGD'liler arasında çatışma çıktı. Ulaş Bardakçı'yı anma toplantısında slogan anlaşmazlığına düşen gruplardan Dev-Sol, İGD'li öğrencilere demir çubuklarla saldırdı. Çatışmada 7 öğrenci yaralandı.

ANKARA'DA

Ulaş Bardakçı'yı anma gerekçesiyle Ankara'da bazı okullarda boykota gidilmesi üzerine olaylar çıktı. Beşevler Yapı Meslek Lisesinde sahte solcuların etkisinde kalan bir grubun başlattığı boykota öğrencilerin yarısından fazlası katılmadı. Boykot girişiminde bulunanlardan 100 kadarının gözaltına alındığı bildirildi.

Kimya Meslek Lisesinde derslere girilmesinin engellendiği bildirildi. Motor Sanat Liesinde de boykot girişimi yüzünden karışıklık çıktı. Beşevler bölgesinde okulların çevresi çok sayıda polis tarafından çevrildi.

Anıttepe Ticaret Lisesinde de sahte solcuların etkisinde kalan bir grup okulun kapılarını tutarak çok sayıda öğrencinin derse girmesini engelledi.

Tuzluçayır Lisesinde ise Amerikan bayrağını yakan bir grup, polis tarafından dağıtıldı.

Siyasal Bilgiler Fakültesi ile Basın Yayın Yüksek Okulu çevresinde görev yapan Sıkıyönetim birliklerinin dün fakültede yapılan bir sınavdan önce Ulaş Bardakçı için saygı duruşunda bulunan öğrencilerden beşini gözaltına aldıkları bildirildi.

SBF'de de Dev-Yol ve Dev-Sol taraftarları Ulaş Bardakçı'yı anmak için saygı duruşu yaptılar. Buna katılmayan bir öğrenciye özellikle Dev-Yol taraftarlarının saldırması üzerine jandarma olaya müdahale ederek 11 kişiyi gözaltına aldı. Bunun üzerine aynı grup öğrencileri girdikleri sınavlarda boş kağıt vermeye zorladı. Bu nedenlede sınavlar yapılamadı.

Devrimci Gençlik Birliği (DGB) ise, olaylarla ilgili olarak yayınladığı bildiride, bu tür eylemlerin MHP ile TKP'nin işlerine yaradığını belirtti.

Incirlik lisesinde ise, bir grup sahte solcu öğrencileri boykota zorlamak için havaya ateş açtı. Ancak buna rağmen öğrenciler okulu terk etmedi ve boykota katılmadı

İZMİR'DE

İzmir'de önceki gece Ulaş Bardakçı'nın ölüm yıldönümü nedeniyle 12 bomba ihbarı yapıldı. İhbarların hepsi asılsız çıktı. Ege Üniversitesinin bazı bölümleri ile Buca Eğitim Enstitüsünde bir grup öğrenci Ulaş Bardakçı için saygı duruşunda bulundular. Yetkililer, yapılan törenlerin olaysız geçtiğini belirttiler.

İZMİT'TE

Bir süre önce TİKKO tarafından Saat Kulesinin bulunduğu yere üzerinde patlayıcı madde bulunan pankartın asılmasından sonra Dev-Solcular'da gene patlamaya hazır ve üzerinde Ulaş Bardakçı'nın hesabı sorulacaktır" yazılı bir pankart astılar. Asılan pankart polis memurları tarafından etkisiz hale getirildi. Aynı gün, Akbank binası ile yol arasına gerilen bir ipe bağlı bomba da polisler tarafından indirildi.

TELEVİZYON

18.30 HABERLER
18.33 FLANDERLERİN KÖPEĞİ
19.00 YARIŞMA
19.30 BİR KONSER
20.00 TATLI KAHRAMANLAR
20.30 HABERLER
21.15 BEŞ DAKİKİ (Maaş)
21.20 TÜRK SANAT MÜZİĞİ KONSERİ (Nursal Ünsal Canevi)
21.40 TV'DE TÜRK SİNEMASI (Gelin)
Yönetmenliğini Lütfü Akad'ın yaptığı, başrollerini Hülya Koçyiğit, Kerem Yılmazer, Kamuran Usluer, Kahraman Kıral ve Ali Şen'in paylaştıkları 1973 yapımı bir Türk filmi. Yozgattaki son topraklarını da satarak İstanbul'un bir kenar mahallesine yerleşen bir ailenin büyük kentte tutunma ve yükselme çabaları konu ediliyor. Bir bakkal dükkanı ile işe başlayıp lüks bir semtte şarküteri işletmeye geçen aile, bu arada küçük Osman'ı kurban verir. Yönetmen Akad, ekonomik büyümenin, insani değerleri yokettiği temasını işlemektedir. Film, iyi bir oyuncu yönetimine, başarılı bir sinema diline sahiptir.
23.10 HABERLER

RADYO

TRT 1

05.00 Açılış Program ve kısa Haberler	16.05 Okul Radyosu
05.05 Türküler	17.02 Akşama Doğru
06.02 Günaydın	18.00 Kısa Haberler
07.30 HABERLER	18.16 Laf Lafı Açar
07.40 Sabahtan Sabaha	19.00 HABERLER
09.00 Kısa Haberler	20.12 Hafif Müzik
09.20 Dilden Dile	20.15 Köy Dağarcığı
10.00 Kısa Haberler	20.40 Türküler Geçidi
10.01 Arkası Yarın	21.30 Müzik Magazin
11.05 Okul Radyosu	22.00 Kısa Haberler
12.10 Öğle Üzeri	22.02 T.B.M.M. Saati
13.00 HABERLER	23.00 HABERLER
13.15 Hafif Müzik	23.40 Türküler
15.40 Hafif Müzik	00.55 Kısa Haberler
	01.00 Gece Yarısı

TRT 2

08.00 Açılış ve Program	16.00 Hafif Müzik
08.02 Gün Başlıyor	16.20 Arkası Yarın
09.00 Olayların İçinden	16.40 Türküler
09.30 Türküler	17.00 Türk Yorumcuları
09.45 Müzik Sözlüğü	18.00 Türk Halk Müziği
10.30 Bizim Sucumuz Yok Ki!	18.30 İşte Doğa
10.50 Türküler	18.50 Hafif Müzik
11.10 Şarkılar	19.00 HABERLER
12.40 Türküler	21.00 Bir Sanatçının Günlüğü
13.00 HABERLER	21.30 Bizden Sesler
13.15 Çeşitli Klasik Müzik	22.00 Türküler Geçidi
13.30 Olayların İçinden	22.30 Solistler Geçidi
14.00 Şarkılar	23.00 HABERLER
14.30 Yabancı Dil Öğrenelim	23.55 Program ve kapanış

TRT 3

07.00 Açılış ve Program	15.00 Günün Konseri
07.02 Güne Başlarken	16.00 Oda Müziği
08.00 Sabah Konseri	18.00 Studya FM
09.00 Barok Müzik	19.00 Akşam Konseri
10.00 Çembalo Soloları	22.00 Gecenin Getirdikleri
10.30 Ülkeler ve Müzikleri	23.00 Salt Konseri
11.00 Öğleye Doğru	24.00 Gece ve Müzik
13.00 Konser Saati	01.00 Program ve kapanış
14.30 Caz Müziği	

Aydınlık
BAYAŞ / Basın-Yayın A.Ş. adına sahibi: FERİT İLSEVER

Yazı İşleri Müdürü: MEHMET ATABERK
Haber ve Makalelerden Sorumlu Müdür: S.AYDOĞAN BUYÜKÖZDEN
Müessese Müdürü: O.GÜRHAN ERTÜR
Dizgi: Aydınlık Ofset Tesisleri
Baskı: İst. GÜNTUR
Dağıtım: GAMEDA

MERKEZ BÜRO: İSTANBUL Nuruosmaniye Cad. 3/3 Cağaloğlu
Yazı İşleri Tel: 26 52 44
İdare Tel: 26 54 37

ANKARA BÜROSU: Meşrutiyet Cad. 32/8, Kızılay, Tel: 25 38 69
İZMİR BÜROSU: Özgüler İşhanı, 452. Sok. 25/3, Konak Tel: 13 10 90, 25 25 54
ADANA BÜROSU: Atatürk Cad. 113. Sok. Sefer İş Hanı, Kat: 3, No: 16, Tel: 17 493

YURT DIŞI BÜROLARI:
ALMANYA: Hohenstaufen Str.4 6 Frankfurt M/1 Tel: 0611/74 70 38
FRANSA: 11 rue Jean de Beauvais 75005 Paris Tel: 03 34 602
BELÇİKA: 188, rue Josaphat 1030 Bruxelles Tel: 00322 – 215 40 60
İSVEÇ: Luntmakargatan 58 11358 Stockholm Tel: 30 56 39
HOLLANDA: Bildstr-53 Utrecht Tel: 31 47 61
İSVİÇRE: Ch. des Cotes I 1020 Renens (V.D) Lozan

ABONE ÜCRETLERİ:

Yurt içi		Yurt Dışı
108 TL.	(1 Aylık)	30 DM (1 Aylık)
320 TL.	(3 Aylık)	90 DM (3 Aylık)
645 TL.	(6 Aylık)	160 DM (6 Aylık)
1290 TL.	(1 Yıllık)	310 DM (Yıllık)

İLAN TARİFESİ:

2.4.6. sayfalar (Santimi)	250 lira
3.5.7. sayfalar (Santimi)	300 lira
Yayın ilanı (Santimi)	100 lira
" " (Yayın Sayfasında)	30 lira
Doğum, Evlenme Ölüm (5 Santim)	350 lira
Küçük İlanlar (Kelimesi)	5 lira

22340 — 332

Aydınlık
BÜTÜN ÜLKELERİN İŞÇİLERİ VE EZİLEN HALKLAR, BİRLEŞİN!

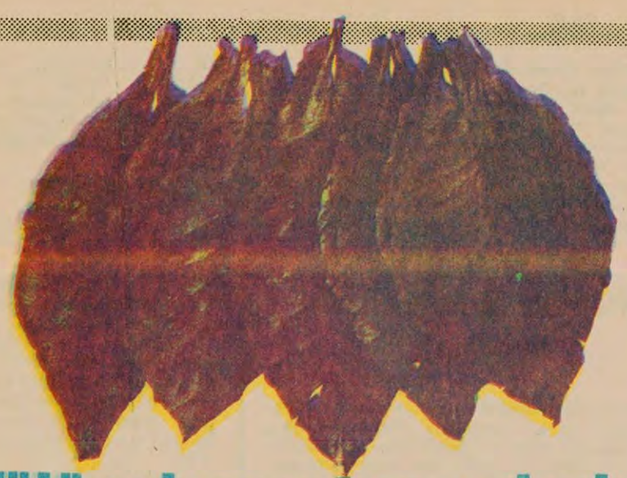

Tütün piyasasının ardından

Tütün başfiyatı 69,50 lira olarak açıklanmasına rağmen, başfiyattan çok az tütün alındı

Üreticilerden alınan tütünün kilosu bir çok yerde 20-25 liraya kadar düştü

Tespitler sırasında değişik eksperlerin baktığı tütünler arasında büyük farklar görüldü. Alınacak tütün balyalarından çoğu ıskarta olarak atılarak tütünün kilosu çok ucuza getirildi

RAFET KABDAN-TEVFİK TORTAMIŞ

1978 Ekici Tütün Piyasası tüccara yaradı

Bu yıl da tütün üreticisi emeğinin karşılığını alamadı

Daha toprağın buzunu salmadığı kış günlerinde başlayan amansız uğraşın son halkasıydı piyasa günü... Uykusuzluğa, yorgunluğa, atıya, oyun çağı çocuklarının, gelinlik kızlarının alınterine, göz nuruna biçilen değerin açıklanma günüydü...

Tekel'den tütününün durumunu öğrenebilmek üreticiye bir lütuftu sanki. Bekledilerse saatlar boyu. Elde koçan, elde kart ve yüreklerde buruk bir umutla koşuştular tüccar kapılarına. Kontratlarına uzanan eller titrekti hep. İmzalar, kilolarca ıskartaya, su çürüğüne ve bir paket sigaraparasına atıldı.

Köylerden yığın yığın, geceden gelmişlerdi... Bebeler anneler kapılarda bekliyordu merakla. Dönenlerin ise başları eğik, boyunları bükük, kaşları çatıktı. Dağ gibi yığılan borçların, koskoca bir yıl nasıl geçinileceğinin kapkara düşünceleri vardı kafalarda.

Piyasanın üçüncü gününde hala tüccar yazıhanelerinin önlerinde yığılma vardı. Tüccarlar bundan yararlanarak fiyatları 20 liraya kadar düşürdüler.

Tütün üreticisi bu sene de ezilmiştir...

Yıllardır uygulanmakta olan yanlış tütün politikası nedeniyle yüzü bir türlü gülmeyen tütün üreticileri, 1978 ürünü Ege Ekici Tütün Piyasasında da emeklerinin karşılığını alamadılar. Ülkenin içinde bulunduğu darboğazın, günden güne artan enflasyon ve hayat pahalılığının ve eldeki stokların tüketilememesinin faturası gene tütün üreticilerine ödettirildi. Tütün üretiminde kullanılan girdilerin fiyatlarındaki artış nedeniyle güç durumda kalan üreticilerin sorunlarına bu senede çözüm getirilmedi.

Tekel'in destekleme alımları yapabilmesi için son anda 14 milyar liralık bir ödenek ayrılmış'. Kilo başına 17 lira işletme masrafı ile 140 milyon lira tutan yüzde bir oranındaki eksper payının da sözkonusu paradan karşılanması kararlaştırıldı. Bu durum daha başlangıçta Tekel'in yeterli destekleme alımı yapamayacağının bir ifadesiydi. 300 bin tona yaklaşan Türkiye rekoltesi gözönüne alındığında Tekel'in bir kilo tütüne verebileceği paranın ortalama olarak 30 lira olacağı açıkça ortaya çıkıyordu. Nitekim Ege'nin tüm alım merkezlerinde de bu sonuç kendini gösterdi. "İyi tütüne, iyi para" ilkesiyle hareket edileceği açıklandığı halde, Tekel; Ege'de birinci sınıf olarak adlandırılan 67 randımanın üzerindeki tütünlerden sadece yüzde 5 oranında bir alım yapabildi. Ege'nin en iyi tütününü yetiştiren üretim merkezlerinden Cumaovası Görece köyünde 160 koçandan 3'ünü, Akçaköy'de 86 koçandan sadece birini alırken, yüksek oranda alım yaptığı Manisa Halitpaşa'da 800 koçandan 100 koçan tütünü ancak baş fiyattan alabildi. Bu durum, başlangıçta, Tekel'in, orta kaliteli tütün olarak adlandırılan 51-66 randıman arası, tütünlere destekleme yapacağı ve ortalama ile alınan tütün oranının yüksek tutulacağı şeklinde yorumlandı. Ancak bu tütünlerin de oranı çeşitli alım merkezlerinde yüzde 30'u geçmedi. Sulanmayan ve iyi kaliteli tütün yetiştirilen Saruhanlı Büyükbelen'de Tekel mevcut 900 koçandan sadece 250'sine 51 lira ile 66 lira arasında değer verdi. 600 koçana biçilen fiyat ise 50 liranın çok altındaydı. Cumaovası yöresinde ortalama fiyat yüksek gösterilmesine rağmen, bu oran yüzde 50'yi geçmedi. 352 bin balya tütünden 252 binini tüccarın aldığı Akhisar'da da, tekel tütünlerin yüzde 60'a yakın bir bölümünü ortalama fiyatın altında aldı.

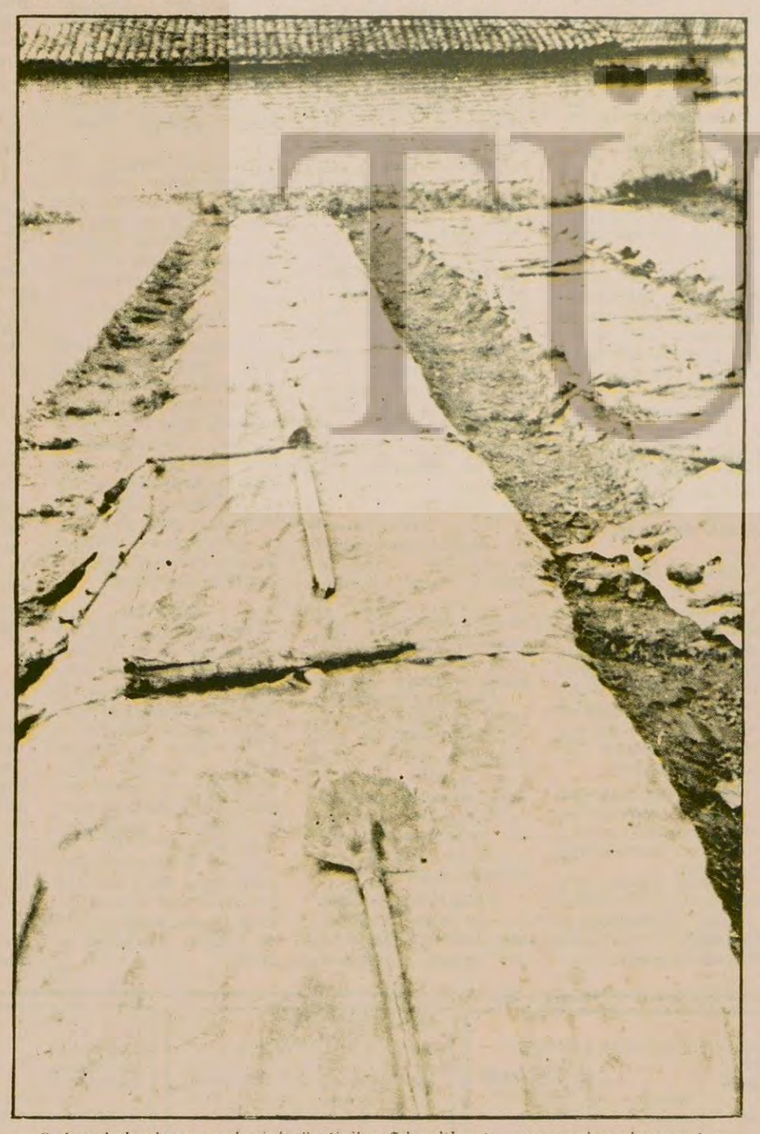

Çok pahalı olması nedeniyle üreticiler fidan dikmek için naylon alamıyorlar. Bu yüzden ellerindeki pamuk balyalarını parçalayıp fidelerin üzerine örtmek zorunda kalıyorlar.

Üçüncü ve dördüncü sınıf tütün yetiştiren üreticilere cezalandırma yöntemi uygulandı

1978 ürünü Ege Ekici Tütün Piyasası, gelecek yıllarda, bol ıskartalı ve su çürüklü, tırpanlamanın yoğun olduğu bir yıl olarak, hatırlanacakken; ova köylülerinin cezalandırılması yöntemi de unutulmayacak. Özellikle pamuk ekim alanı olarak bilinen yörelerdeki tütünlere verilen randımanlar arasındaki fiyat farkının, iyi randımanlı tütünler arasındaki fiyat farklarına oranla çok yüksek tutulması, 66 randımanın altında tütün üretebilen tüm üreticilerin cezalandırılmasına yol açtı. 72 randımanlı bir tütün ile 71 randımanlı bir başka tütün arasındaki fark sadece 12 kuruş iken, 25 randımanlı tütünle 26 randımanlı tütün arasındaki fark da 125 kuruşa kadar çıktı. Böylece başfiyat dışındaki tütünlerde hızlı bir fiyat düşürmesi görüldü. Bu durum ikinci, üçüncü, dördüncü kalite tütün yetiştiren üreticilerin cezalandırılması yönteminden başka bir anlam taşımıyordu. Tekel Bakanının "sıfır randımana bile 25 lira verilmiş, bu fiyatın altında tütün alınmamıştır. Aksini söyleyenler iddialarını ispat edemezse müfteri ilan ederim" şeklindeki açıklamalarına rağmen birçok alım merkezinde 17 liraya kadar düşen Tekel fiyatları görüldü. Cumaovası Görece köyünden, tütününe 18 lira değer biçilen Konyalı Mustafa ve Akhisar Selendi'den tütününe 17 lira verilen Süleyman Çamcı bu durumdaki üreticilerden ikisi. Bunların dışında tütünleri tespit edildiği halde Tekelce adı hiç okunmayan üreticilerin sayısı da bir hayli fazlaydı. Saruhanlı Heybeli'den Faruk Çeşmebaşı ve Mustafa Özbek'in, Büyükbelen'den Mustafa Akbulut'un tütünlerine, Tekel hiç fiyat vermedi. Daha önce tütününü Austro-Türk firmasına satan, ancak koçanı geri atılan Alibeylili Ali Rifat Çoban'ın tütünü de Tekelce alınmadı.

Gene Tekel'in ilginç uygulamalarından birisi de genellikle pamukçu köy olarak bilinen yörelerde görüldü. Alan sınırlandırması ve bu yerlerde tütün ekimini engellemek amacıyla bol miktarda su çürüğü ve ıskarta çıkarıldı. Akhisar Beyoba'da Nazif Girişken'e ait 7 balye tütünden 6 balye ve 20 kilosu ıskarta olarak çıkarılırken, Saruhanlı Mütevelli'de de Elez Yılmaz'ın altı balye tütününden dört balyesi ıskartaya ayrıldı. Nazif Girişken'in kalan yarım balye tütününün kilosuna da 20 lira fiyat biçildi.

Tekel ilgilileri, bu durumdaki üreticilerin, tütüncülüğümüzün geleceği ve ulusalcılık açısından savunulmaması gerektiğini belirtiyorlar. Gerçek tütün üreticilerinin emeklerinin değerlendirilmesi açısından bu görüşe katılınsa bile üreticilerin Tekel kapısına dayandığında cezalandırılması hiç bir surette hoş görülemez. Bütün umudunu tütüne bağlayan, bankalara binlerce lira borcu olan üreticilerin açlıkla cezalandırılması alan sınırlamasına geçerli gerekçe değildir.

1979 Ekici Tütün Piyasası tüccara yaradı...

Ege'de tütün tüccarı piyasadan bir ay önce alımlara başlamıştı. Tekel'de ise, tüccarın alımlarının önlenmesi doğrultusunda etkili tedbirler görülmedi. Hatta birçok yerde Tekel yetkilileri "Tüccarın alımlarının yararlı olduğunu üreticinin rahat rahat pazarlık ederek satış yaptığını, bunu önlemeye çalışmanın zararlı olacağını" belirttiler. Tekel'in piyasa günü destekleme alımı yapacağına inanan bu yetkililerin kavramak istemedikleri nokta şuydu: Hükümet üreticiye yeterli oranda destek olmadığı takdirde binlerce tütüncü tüccarın kucağına düşecekti. Yüksek randımanlı tütün kontenjanını tamamlayan tüccarların ise yapacağı tek şey kayme düzmek için ikinci ve üçüncü sınıf tütünleri ucuza kapatmak olacaktı. Nitekim piyasa gününde Tekel'den aradığını bulamayan üreticiler tüccara koştuklarında, tüccar önce alıma girmeyerek panik yarattı. Daha sonra firmalar 67 randımanın üzerindeki birinci sınıf tütünleri ikinci, 51-66 randıman arasındaki ikinci sınıf tütünleri ise üçüncü sınıf tütün fiyatıyla alıma giriştiler. Tütün tüccarları önceden alım yaptıkları için o kadar rahat ettiler ki; bazı yerlerde aldıkları koçanları geri iade ederek en iyilerini seçme olanağını buldular. Sabahtan 55 lira verdikleri tütünlere öğleye doğru 33 lira fiyat verdiler.

Tüccarlar bizzat kendi ifadeleriyle devalüasyondan milyonlar kazandıklarını, bu yıl da devalüasyona güvendiklerini açıklamaktan çekinmediler. Gümrük ve Tekel Bakanı Mataracı'nın da açıkladığı gibi zarar etmediye bir kaygıları olmayan tüccarlar, bu yıl da tütün üreticisinin sırtından milyonlar vurdular. Hem de devlet eliyle, devlet kredisiyle, devletin vergi iadesi ve kur garantisiyle. Aldıkları kocanlardan çıkardıkları su çürüğü ve ıskarta ile de tütünleri daha ucuza getirdiler.

Köylerden yığın yığın geceden gelmişlerdi. Dağ gibi yığılan borçların, koskoca bir yıl nasıl geçinileceğinin kapkara düşleri vardı kafalarında.

Tekel üreticiyi böyle destekledi

ÜRETİCİ: Nazif Girişken

ÜRETİM YERİ: Akhisar-Beyoba kasabası

ÜRÜN: Yedi balva

TEKEL DEĞERİ: Yedi balyadanaltısı ıskarta, tek balyanın 20 kilosu su çürüğü olarak atıldıktan sonra kalan 30 kilo tütün 20' şer liradan alınacak

Tespit ve değerlendirme hataları sürüyor

Tespitler sırasında ayrı kol diye adlandırılan ve değişik eksperlerin baktığı tütünler arasında korkunç farklar görüldü. Manisa Halitpaşa Kasabasında, 4. kol diğer kollara oranla çok düşük çıktı. Aynı işçiliğin gösterildiği, sulamanın yapılmadığı, aynı ilaçların atıldığı iki tütünden birinci kolda olanına 68 lira fiyat verilirken, dördüncü kolda tespite giren tütüne de 54,10 lira fiyat verildi. Tespitlerin tümüyle tek eksperin insiyatifine bırakılmasının bir sonucu olarak ortaya çıkan bu durum üreticiler tarafından hoşnutsuzlukla karşılandı. Gene Akhisar Selendi'de tespit edilen aynı tarla ürününe 45 lira verilirken Akhisar'da tespit edilen diğer yarısına 60 lira verildi.

Tekel tespitlerinin bir komisyonca yeniden inceleme yapılmadığı takdirde değişmesi mümkün değildir. Cumaovası'nda ise piyasanın ilk günü Tekel'de 43 lira olarak değerlendirilen tütünler dördüncü gün gene Tekel'de 67 lira olarak değerlendirildi. Austro-Türk firmasına tütünlerini 50, 50 liraya satan Mustafa Pala, Hikmet Pala ve Nusret Pala'nın koçanlarında meydana gelen bu değişiklik diğer üreticiler tarafından şaşkınlıkla karşılandı.

Ayrıca Cumaovası üreticileri bu yıl tütün tespitlerinde partizanlığın etkili olduğunu belirterek 40 randıman tütünlerin 65 randıman olarak gösterildiğini söylüyorlar. Tesellüm sırasında Tekelce yapılacak tespitlerle bu durumun ortaya çıkarılabileceğini söylüyorlar

Tütün ne zaman insanın yüzünü güldürecek...

Her yıl olduğu gibi tütün üreticisi yine borçludur, yine dertlidir, yine taş basar yüreğini gelecek yılın tütününün yetiştirmek için fidelerini dikmeye başlar. Yine her yıl olduğu gibi bir taraftan devlet, bir taraftan tüccar tırpanına uğrar. İki taş arasında sıkışır, taşlar döner üretici ezilir. Bir taraftan o güzelim tütünlerimiz vurguncular, haramzadeler tarafından ucuz ucuz dışarılara aktarılırken, diğer taraftan bir paket Samsun sigarası için yağmurda çamurda Tekel önünü bekler. Daha nice zaman tütün üreticisi bu durumlara dayanacak? Nice zaman son bulacak bu acılar, bu dertler? Tütün ne zaman üreticinin yüzünü güldürecek?"

Yedi balya tütünden 6,5 balyası ıskarta diye atılarak tütünün kilosu 160 kuruşa getirildi.