Aydınlık

Kuruluş yılı: 1921
Kurucusu: ŞEFİK HUSNÜ

BÜTÜN ÜLKELERİN İŞÇİLERİ VE EZİLEN HALKLAR, BİRLEŞİN!

PAZAR 18 ŞUBAT 1979

350 KURUŞ

Ekmeğini taştan çıkaranlar
Necati Güngör
8. SAYFADA

Moskovacı Tudeh'in çabaları boşa çıktı

Abadan petrol işçileri işbaşı yaptı

Vietnam, iki yıldan beri Çin sınırındaki saldırı ve kışkırtmalarını sürdürüyordu

ÇİN, VİETNAM SALDIRILARINA KARŞI İHTAR HAREKATINA GİRİŞTİ

YORUM

Çin, Vietnam'dan bir karış toprak bile istemiyor

Vietnam, 1976 yılından bu yana, Çin sınırında birçok saldırı ve kışkırtmalara girişti. Vietnam ordusu, en son iki ay önce Çin sınırını aşa-
(Devamı Sa. 7 Sü. 3'de)

Aydınlık

■ Çin'in konuyla ilgili hükümet bildirisi, şöyle başlıyor: «Vietnam'dan bir karış toprak bile istemiyoruz»

- Çin hükümeti harekatın sınırlı ve kesin olarak savunma amacı taşıdığını belirtti
- İşgal ettikleri Kamboçya'nın başkenti Pnom Pen'de bulunan Vietnam yöneticileri, Rusya'yı müdahaleye çağırdı
- Çin Halk Cumhuriyeti hükümeti: «Vatanımızı ve sınırlarımızı korumak için çalışıyoruz»

DIŞ HABERLER SERVİSİ

Vietnam'ın çeşitli uyarılara rağmen Çin sınırında giriştiği saldırılara, son vermemesi ve kışkırtmalara devam etmesi üzerine, Çin Halk Kurtuluş Ordusuna bağlı birlikler bütün Vietnam sınırı boyunca ihtar harekatına giriştiler.

(Devamı Sa. 7 Sü. 5'de)

MİLLET MECLİSİ 1979 BÜTÇESİNİ ONAYLADI

Müezzinoğlu: "Ekonominin soluğu 1977'de kesildi"

TBMM, Anayasa Cumhurbaşkanlığı ve Sayıştay bütçeleri görüşülerek kabul edildi

YAZISI 7. SAYFADA

İzlenimler

DERVİŞİN FİKRİ
Nuri Çolakoğlu

Metin Toker, İsmet Paşa'nın anılarını anlatırken, Çerkes Ethem ile İsmet Paşa arasındaki bir konuşmayı naklediyor.
(Devamı Sa. 7 Sü. 8'de)

- 3.5 milyon İranlı işçi üç aydır sürdürdükleri greve son verdiler
- Başbakan Yardımcısı İntizami ve Sebagiyan, "Halkın Savaşçı Öncüleri"nin şiddetle cezalandırılacağını açıkladı

3. sayfada

"Arabistan'a göndereceğiz" diyerek vatandaşı soyuyorlar

İneklerini, mallarını satıp, 'İnsan tüccarı'' şirketlere yatırmışlar. Borca batmışlar, isteseler de ayrılamıyor şimdi bu sokaktan.

"İnsan tüccarı" şirketler İstanbul'da cirit atıyor

- *Parasını insan tüccarlarına kaptıran vatandaşlar, aylardır Asmalımescit kahvelerinde sürünüyorlar*

ERKAN ILDIZ

İnsan tüccarlığı eski çağlardan beri geçerli bir meslek olagelmiştir. Her çağda değişik görünümler altında sürdürülen bu meslek bugünün Türkiyesinde kâh kırsal alanda "dayıbaşılık" olarak ortaya çıkmaktadır, kâh yabancı ülkelere işçi gönderen şirketler görünümünde.

Bir zamanlar Almanyalara gitmek için bekleşen binlerce işçimiz, mesleği "insan tüccarlığı" olan şirketlerin eline düşüp sersefil olmuşlardı. Şimdilerde bu devran, petrol zengini ülkelere gitmek için bekleşen işçilerimiz için dönüyor.
(Devamı sa.7, sü. 4'de)

BAŞYAZI

Uyanıklık

Doğu Perinçek

Türkiye'de gelişme 12 Mart'tan özgürlüğe doğrudur. Bu çarkı geriye çevirmeye kimsenin gücü yetmeyecektir. Cünkü geniş halk yığınları demokrasi ve özgürlük istemektedir. Ancak, Türkiye'de çok önemli gelişmelerin yaşandığı şu günlerde uyanık olmak, her yurtseverin önde gelen bir görevi olmalıdır.

Yaşadığımız günler, son birkaç yıl içindeki en dikkatli olmamız gereken günlerdir.

"Esen yelden hile sezmek"... Bu tutum bir tedirginliğin değil, halkımızın yüzyılları bulan mücadele tecrübesinin yarattığı ihtiyatlılığın bir gereğidir. Can havliyle, her türlü tertip, kışkırtma ve saldırılara girişebilecek olan güçlerin var olduğunu unutmamalıyız. Hiç şüphe yok ki, demokratların, ilericilerin ve halkın uyanıklığı, her türlü kışkırtmayı boşa çıkarabilecek güçtedir.

Hükümetin gücü niye yetmiyor?

Doğu Perinçek

CHP'ye umut bağlamış olan halk, Ecevit'in deyişiyle "gözleri yaşlı analar", CHP örgütü, CHP yanlı yazarlar, ülkemizde barış
(Devamı Sa. 7 Sü. 9'da)

Atatürk Eğitim Enstitüsünde 160 öğrenci gözaltına alındı

- Üç tabanca bulunan ÜGD Turgutlu Şubesi süresiz kapatıldı

HABER MERKEZİ

Atatürk Eğitim Enstitüsünde dün akşam sınav sırasında öğrenciler arasında kavga çıktı. Kavga sırasında 2 öğrenci çeşitli yerlerinden yaralandı. Olayla ilgili olarak 160 öğrencinin gözaltına alındığı bildirildi.

Öte yandan, Kadıköy Yabancı Diller Yüksek Okulunda önceki akşam derslere girmeyerek olay çıkarttıkları gerekçesi ile 65 öğrenci gözaltına alındı.

Parseller'de Mustafa Kahraman adındaki bir öğretmen, kahveden çı-
(Devamı Sa. 7 Sü. 1'de)

AKARYAKIT VE ENERJİ SAVURGANLIĞINI ÖNLEMEK İÇİN

Tek-çift plaka sistemi uygulanması istendi

Alınacak diğer önlemler arasında, kamu kuruluşları otobüslerinin kitle taşımacılığında kullanılması, toplu konut, boru hattı gibi önlemler yer alıyor

ANKARA (AA)

Enerji ve Tabii Kaynaklar Bakanlığı tarafından hazırlanan ve Bakanlar Kurulunun da uygun gördüğü, enerji savurganlığını önleyici önlemlerin yakında uygulanacağı açıklandı.
(Devamı Sa. 7 Sü. 5'de)

BEŞ CHP'Lİ MİLLETVEKİLİ:

"Oylamalara katılmayacağımız yalandır"

ANKARA (ÖZEL)

Dünkü Hürriyet gazetesinde parti içi anlaşmazlıklar nedeniyle bütçe oylamalarına katılmayacakları iddia edilen CHP Ankara Milletvekilleri Semih Eryıldız, Kenan Durukan, Bekir Adıbelli, Hayri Elcioğlu ve Abdurrahman Oğultürk ayrı ayrı yaptıkları açıklamada "örgütümüz için-
(Devamı Sa. 7 Sü. 7'de)

AP'li Bayar: "Hükümet, savcılarını AP'nin üzerine sürdü"

ANKARA (THA)

AP Genel Sekreteri Nuri Bayar, "hükümet savcılarını AP'nin üstüne sürdü" dedi.

Bayar dün verdiği demeçte hükümetin birçok kanunsuz olay karşısında sessiz kalırken,
(Devamı Sa. 7 Sü. 7'de)

ETKO şefi Ali Haydar Yangın'ın avukatlığını MHP milletvekili Mehmet Irmak üstlendi

ETKO sanıklarının avukatlıklarını 2 MHP milletvekili yapıyor

Yazısı 4. Sayfada

TEKZİP

MHP'de Türklük-Kürtlük, Alevilik-Sünnilik yoktur. Birlik vardır

Gazetenizin 9/11/1978 tarihli nüshasının 1. sayfasında intişar eden "MHP'liler Kadirli'de alevi-sünni çatışması çıkarmak istiyorlar" başlıklı yazı, başından sonuna kadar doğru değildir.

Bir kere MHP'de komando yoktur, milliyetçi vardır. Milliyetçiliğin esası ise, birlik ve beraberliktir. Hiç bir milliyetçi, Kürt-Türk, Alevi-Sünni ayrımı içinde olamaz. Ve olmamıştır.

Yaşar Okuyan
MHP Genel Sekreter Yardımcısı

ÜÇÜNCÜ MALİ PROTOKOL YÜRÜRLÜĞE GİRDİ

AET'den 400 milyon dolar proje kredisi alıyoruz

- 117 milyon dolar piyasa koşullarına göre verilecek
- Borcun geri kalanı 10 yılı ödemesiz, 40 yıl vadeli, yüzde 4, faizli

ANKARA (ÖZEL)

AET ile Türkiye arasında 12 Mayıs 1977'de imzalanan Üçüncü Mali Protokol kesinleşerek yürürlüğe girdi. Bu mali protokol uyarınca Türkiye'ye verilecek olan 310 hesap birimi, yani yaklaşık 400 milyon dolarlık kredi, kalkınma planında yer alan bazı projelerin finansmanında kullanılacak.

Üçüncü Mali Protokol 1 yılı aşkın bir süre onay için hükümetin elinde oyalandıktan sonra Millet Meclisine sevkedilmiş, orada onaylandıktan sonra da Senatoya gönderilmişti. Ancak Senatoda kanuni süre içinde görüşülemediği için otomatik olarak yasalaşmıştı.

Üçüncü Mali Protokol uyarınca verilecek 400 milyon dolarlık kredinin 117 milyon dolarlık kısmı Avrupa Yatırım Bankasının öz kaynaklarından karşılanacak ve Türkiye'ye cari piyasa koşullarıyla verilecek.

Adana Valisi ve Emniyet Müdürü görevden alınıyor

Yedi valinin değiştirilmesini öngören kararname de Bakanların imzasına açıldı

ANKARA (ÖZEL)

İl dahilindeki şiddet olaylarını önleyemedikleri ve olaya karışan kişilerin saptanmasına rağmen bunları yakalamada başarılı olamadıkları gerekçesiyle Adana Valisi
(Devamı sa.7, sü. 4'de)

İstanbul'da 9 derginin daha basım ve dağıtımı yasaklandı

İSTANBUL (THA)

İstanbul Sıkıyönetim Komutanlığı yayınladığı 15 numaralı bildiri ile, dokuz derginin daha sıkıyönetim bölgesinde basım, dağıtım ve satılmasını yasakladı.
(Devamı Sa. 7 Sü. 9'da)

Cezaevi müdürü değil, kışkırtıcı ajan mübarek

Mersin Cezaevinde neler olup bittiğinden epeydir haberimiz olmuyordu. Meğer cezaevi zindana çevrilmiş, cezaevi müdürü başta olmak üzere kışkırtma, sömürü, haksız kazanç, dayak, işkence almış yürümüş. Baskıların cezaevlerine huzur değil karışıklık getirdiğinin bir örneği daha olarak sunuyoruz Mersin' den bize yazan bir hükümlünün mektubundan bazı bölümleri.

* * * * *

"... 220 kişilik cezaevinde 450 kişi altalta üstüste yatıyoruz. İki hamam var, ama hiç biri yakılmıyor. Birkaç kişi simsarlık yaparak su ısıtma bahanesiyle mahkumları soyuyor. Isıtılmış suyun tenekesi 20-25 liradan satılıyor.

"Çocuklar angarya çalışmakta, tüm temizlik işleri onlara yaptırılmakta. Bu yetmiyormuş gibi çocuklar horlanıyor ve dövülüyor.

"Gardiyanların baş görevi mahkumları birbirine düşürmek. Yeni gelen tutuklu veya mahkumdan para isteniyor, yoksa bir güzel dövülüyor.

"Mahkumlara gelen yiyecek ve giyeceklerin çoğu kayıplara karışıyor. Cezaevi mutfağına gelen yiyecek maddelerinin bazıları satılarak bazı kişiler haksız kazanç sağlıyor. Kantine gelen sigara gibi bazı maddeler simsarlara verilerek iki-üç katına sattırılıyor. Elde edilen para idare ile simsarlar arasında bölüşülüyor.

"Esrar ve uyuşturucu maddeler gırla gidiyor. İdare mahkumların uyuşturulmasına göz yumuyor. Günde hiç olmazsa iki kilo esrar tüketiliyor. Dışardayken esrarla ilişkisi olmayan kişiler bu cezaevinde esrarkeş olup çıkıyorlar. İdarenin bu durumdan haberi var. Hem kazanç sağlamak, hem de mahkumları düşünmekten ve hareketten alıkoymak için bilinçli olarak körükleniyor.

"İdarenin anti-demokratik uygulamaları mahkumlar arasında tedirginliğe yol açtı. Mahkumlar ayaklanma noktasına geldi. Cezaevi Müdürü de durumu anlayınca kışkırtıcılığa başladı. "İçerde silah var, birbirinizi vurursunuz," demeye başladı.

"Silah varsa neden arayıp bulmuyor?

"24 Ocak günü üç mahkum firar etti. Bunun cezası tüm mahkumlara yüklendi. İdare suçunu örtbas etmek için nakli çıkan birkaç mahkumu bahane ederek, mahkumları isyana teşvik etti. 27 Ocak günü mahkumların bir bölümü ayaklandı. Ama mahkumların çoğunluğu buna katılmadı.

Cuma gecesi bizzat müdür ve yanındaki jandarmalar koğuşa ateş açarak mahkumları galeyana getirmek istediler. Pazar sabahı isyan durdu. İsyana önderlik yapanları müdür ödüllendirdi. Sonunda müdür koğuşta tabanca çekerek, isyana karıştığı bahanesiyle önceden tespit ettiği kişileri don gömlek, pijamayla aldı götürdü. 32 mahkum çeşitli cezaevlerine sürgün edildi. Bunlar isyana katılmayan sol eğilimli kimselerdi.

"Böylece bizzat idarenin tertiplediği oyun gerçekleşti. Müdür ve idareciler suçlarını örtbas ettiler ve istemedikleri mahkumları sürgüne gönderdiler. Gelen savcılar da idare tarafından seçilen kişileri dinlediler ve onların ifadesine dayanarak idarenin ve müdürün oyununa ortak oldular.

"Bu olaylardan sonra bazı mahkumlar keyfi olarak hücreye atıldı, işkence yapıldı. Mahkumların gözleri korkutulmaya çalışıldı. Şimdi artık görüş bile yaptırmıyorlar. Hastaneye hiç bir mahkumu göndermiyorlar.

"Gazetelerin sadece ekleri ve fotoroman bölümleri içeri sokuluyor.

"Bu uygulamalar devam ettiği takdirde yeni yeni olaylar çıkacağı muhakkaktır. Baskıyla, zulümle hiç kimse susturulamaz."

Mersin Cezaevinden
Bir Mahkum
İsmi Bizde Saklı

FİKİR MEYDANI

Üçüncü Dünyalı bebekler üzerinde neler oynanıyor? (2)

Dr. Nadir Paksoy
Zürih

ŞİRKETLERİN Üçüncü Dünyalı anneleri kendi ürettikleri kutu sütleriyle beslemeye yöneltebilmek için uyguladıkları yöntemler arasında doktorlar aracılığıyla annelere dağıttıkları parasız mamaların da önemli bir yer tuttuğu saptanmış, Hekim eliyle doğumdan hemen sonra parasız örneği alan annede gerek mama ile beslenmeye, gerekse kutunun markasına karşı güven duygusu doğmaktadır.

Diğer geçerli bir yöntem ise bu tekellerin sağlık personeli için düzenledikleri konferans ve kurslardır.

Ülke	Ailenin haftalık en düşük geliri (Dolar olarak)	Üç aylık bir çocuk için mamaya harcanan paranın ailenin gelirine oranı (Yüzde olarak)
İngiltere	39.20	2.1
Birmanya	5.01	10.6
Peru	5.60	15.00
Filipinler	9.69	17.2
Endonezya	5.60	18.8
Tanzanya	7.62	20.6
Hindistan	4.62	22.7
Nijerya	5.18	30.3
Afganistan	2.80	37.5
Pakistan	5.18	40.3
Mısır	4.09	40.8

TABLO: Çeşitli ülkelerde mama için harcanan paranın ailenin haftalık en düşük gelirine oranı.
KAYNAK: Birleşmiş Milletler Protein Grubu (Protein Advisory Group) Çocuk Beslenmesi el kitabı, Aralık 1971

Beslenme sorunları, anne ve çocuk sağlığı, yeni doğanın beslenmesi gibi başlıkların ardında şirketler dolaylı yoldan kendi reklamını yaparak kutu sütlerinin iyiliği konusunda hekimleri etkilemek için çalışmaktadır.

Yine adı geçen kuruluşların hazırlayıp parasız dağıttıkları "Anne Sağlığı" adlı kitapçıkların rolü, anneleri koşullandırma yönünden vabana atılmayacak derecededir. Bizde bazı margarin firmalarının çıkardıkları yemek tarifi kitaplarında kullanılacak yağın yerine doğrudan "iki kaşık (. . .) yağı ilave ediniz" diye yazdıkları gibi bu kitapçıklarda da anne sütü yerine mama beslenme övülmekte ve bol bol biberon mama kutusu resimleri göze çarpmaktadır. Bir Batı Afrika ülkesi olan Nijerya'nın İbadan kentinde yapılan bir araştırmada annelerin yüzde doksanının çocuklarını dört aydan sonra kutu sütleriyle besledikleri ortaya konulmuştur. Bunun nedeni sorulduğunda anneler bu şekilde çocuklarının daha sağlıklı olacağına ve daha çabuk gelişeceğine inandıklarını açıklamışlardır. (3)

Bütün bunların sonunda ne oluyor?

Anne sütü yerine mama ile beslenmenin Üçüncü Dünyalı çocuklarda doğurduğu olumsuz sonuçlar hazır mamaların yapı olarak yetersizliğinden ziyade uygulanan ortamın bozukluğundan annenin bilgisizliğinden ve ailenin ekonomik yönde fakir oluşundan doğmaktadır.

Çocuğun memeden kesilip adı geçen meselelerle ilgilenmesi ailenin zaten sınırlı olan bütçesini zorlamakta, sürekli olarak dışarıdan mama almak zorunda bırakılan aile bunu başaramayınca ya mamanın miktarını azaltmakta ya da katılan su oranını çoğaltmaktadır. Her iki yol da sonuçta bebeğin yetersiz gıda almasına yol açarak beslenme bozukluğu yaratmaktadır. Bu durumun da birçok sağlık sorunlarını beraberinde getireceği açıktır.

Yukarıda tabloda görüleceği üzere, İngiltere'de üç aylık bir bebeğin mama ile beslenme gideri, ailenin haftalık en düşük gelirinin yüzde 2,1'i iken bu oran Mısır'da yüzde 40,8'i bulmaktadır.

Kutu sütüyle beslenmenin diğer bir sakıncası da annelerin bigisizliğinden doğmaktadır. Okuma yazması olmayan anneler mamaların nasıl kullanılacağını tam becerememekte ve yapılan yalan yanlış hareketler çocuğun eksik gıda almasına yol açmaktadır.

Şili'de 1973 yılında yapılan bir araştırma mama ile beslenen çocuklarda ölüm oranının anne sütüyle beslenenlere kıyasla üç kat daha fazla olduğunu ortaya koymuştur. (4)

Ayrıca bu tür mamaların çocuğa verilmeden önce temiz bir şekilde hazırlanması gerekmektedir. Ancak çevre sağlığı (hijyen) koşullarının olumsuzluğu bunu olanaksız kılar. Örneğin Nestle firması mamanın konulacağı şişenin kaynatılıp mikropsuz bir ortamda hazırlanarak çocuğa verilmesini öngörmektedir.

Yukarıda da belirtildiği üzere çevre sağlığının bozuk olduğu birçok ülkede bu işlemin ne dereceye kadar gerçekleşebileceği tartışma götürür bir konudur. Nestlenin çalışma alanına giren ülkelerden Malawi'de (Doğu Afrika'da Zambiya ile Tanzanya arasında bir üçüncü Dünya ülkesi) evlerin yüzde almışında üzeri kapalı bir mutfak bulunmamakta, yemek bahçenin bir köşesine dizilen üç taştan ibaret bir ocakta pişirilmektedir. (5) Böyle bir ortamda hazırlanan mama ne kadar temiz olur acaba?

Sonuçta çocukta en hafifinden bir mide - bağırsak enfeksiyonu görülmekte, zaten beslenmesi yetersiz olan bedende su, protein ve mineral kaybına, giderek de ölümlere yol açmaktadır.

"Nestle Olayı" konusunda bilgisine başvurulan Nairobi Kenyatta Milli Hastanesi (Nairobi Kenyatta National Hospital) Çocuk hastalıkları Bayan Dr. Elisabeth Hillman Batı Alman Radyosuyla yaptığı bir söyleşide şunları söylüyor: "Bir süre önce Nestle'nin temsilcileri çalıştığım hastaneye gelerek şirket konusunda İsviçre'de "Nestle Bebekleri Öldürüyor" başlığı altında yayınlanan kitapçık konusunda herhangi bir düşüncemiz olup olmadığını sordular. Bizden Nestle'nin bebekleri öldürmediğini söylememizi ister bir tutum içindeydiler. Kendileri ile uzun uzun konuştuk ve bu konuda istatistiklere dayanarak olumlu veya olumsuz herhangi bir şey söyleyemeyeceğimizi belirttik. Ancak isterlerse acil bakım odasında yatan bir çocuğu ziyaret edebileceğimizi söyledim. Çocuk annesi tarafından Nestle'nin bir ürünü olan Lactogen ile beslenmeye çalışılmıştı. Kliniğe geldiğinde kötü beslenmenin sonucu olarak çok bitkin bir durumdaydı ve ölümle pençeleşiyordu. İki şirket temsilcisiyle servise giderken çocuk ölmüştü. Kurtarma çalışmaları bir sonuç vermedi. Durumu annesine bildirdikten sonra annenin Nestle'nin süt şişesini çantasına koyarak klinikten ağır adımlarla uzaklaştığını seyrettik. Anne çocuğuna meme verebilecek durumdaydı. Mama ile beslenmenin yarattığı bu tabloya hep beraber acı içinde şahit olduk." (6)

Yargılamanın sonucu

Şimdi tekrar yazımızın başında sözünü ettiğimiz yargılamaya dönelim.

Burada kısaca değinilen olayları açığa vuran adı geçen kitapçık Nestle yöneticilerini rahatsız etmiş olacak ki işi kitapçığı basan örgütü mahkemeye vermeye kadar götürdüler.

Yargılama gününden bir gün evveline kadar şirket yetkilileri aşağıdaki gerekçeleri sıralayarak örgüt üyelerini rahatsız etmeyi düşünüyorlardı.

a) Yayınlanan kitapçığın "Nestle Bebekleri Öldürüyor" adlı başlığı gerçeğe aykırıdır.

b) Bebek mamaları konusunda Nestle ve diğer şirketlerin yaptığı çalışmaların insanlık ve ahlak dışı olduğu yalandır.

c) Firmaların gelişmekte olan ülkelerde bir takım pazarlama oyunlarına başvurarak çocuk ölümlerine yolaçtığı gerçek dışıdır.

d) Nestle'nin hemşire giysili satış elemanları yoluyla propaganda yaptığı iftira olup gerçekle bir ilgisi yoktur.

Nestle daha sonra adı geçen gerekçelerden yalnız "a" maddesini "mücadele edilmeye" değer bulmuş ve diğerlerini geri almıştır.

Yargılama sonunda yargıç "Nestle'nin bebekleri öldürmediği" yolunda karar vermiş ve örgüt üyelerini 300'er frank (yaklaşık 5000 TL.) para cezasına çarptırmıştır.

Şirket yöneticileri yargıç kararını odada bulunan gazetecilere şarap ikram ederek kutlarken gençlerden Rudeloh Strahm şunları söylüyordu: "50.000 franklık cezaya bile çarptırılsak bu olayın kamuoyunda uyandırdığı yankılar yanında ufak kalır."

Orgut bu konudaki mücadelesinden vazgeçmeyerek daha sonra aynı kitapçığı "Binlerce Bebeğin Ölümünden Sorumlu Nestle" adı altında yayınlamayı kararlaştırdı.

Yukarıda anlattığımız olay çok uluslu tekellerin Üçüncü Dünya'nın üzerinde oynadığı olaylardan bir tanesi. Bunlar gibi niceleri her gün tezgahlanıyor. Ancak uyanan mazlum halklar bağımsızlıklarını kazandıkca kendi güçlerine dayanan bir ekonomik sistem kurup dışa bağımlılıktan kurtuldukça süper devletlerin ve çok uluslu tekellerin üzerinde at oynattıkları bir alan olmaktan kurtulacaklardır.

BİTTİ

DİPNOTLAR:
(4) Plank and Milane, "Infant Feeding and Infant Mortality in Rural Chile, WHO Bulletin 1973, 48,203.
(5) Malawi National Statistical Office, Digest of Statistics, 1972
(6) Development Forum (Birleşmiş Milletler Ekonomik ve Sosyal Danışma Merkezinin Aylık dergisi) Cilt 4, Sayı 6, Temmuz-Ağustos 1976, Cenevre

AYDINLIK YAYINLARI
LENİN DEVLET VE DEVRİM
Marksizmin devlet öğretisini ortaya koyan bu temel eserin tam ve doğru çevirisi
Türkçesi: Halim Spatar • Celal Üster
ÇIKTI
Genel Dağıtım TÜR-DA Hamam Sok. 4 Cağaloğlu-İstanbul

Bu derleme, proleter devrimci hareketin 1969-71 yıllarında sürdürdüğü ideolojik ve siyasi mücadelelerin en önemli belgelerinden oluşmaktadır. Proleter Devrimci AYDINLIK, İşçi-Köylü ve Türk Solu dergilerinde yayınlanan yazılar, bu dönemin tarihine ve proleter devrimci hareketin geçmişine ışık tutmaktadır. Mihri Belli revizyonizmine ve maoculuğa karşı yürütülen iki çizgi mücadeleleri, Türk Solu ve AYDINLIK dergilerindeki bölümlerin temelini oluşturan ideolojik saflaşmalar, . . . Doğu Perinçek'in bu döneme değerlendirmesi geniş özetiyle.
. . . Proleter Devrimci Aydınlık SEÇMELER I, 1969-70 yıllarını kapsamaktadır. . .
Proleter Devrimci Aydınlık
SEÇMELER-I
AYDINLIK YAYINLARI
70 LİRA
Genel Dağıtım: TÜR DA Cağaloğlu Hamam sok. No: 4 -İSTANBUL

BULMACA

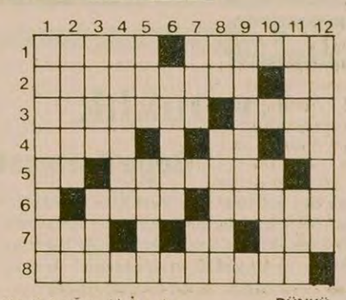

SOLDAN SAĞA: 1) İran'ın yeni yönetimi tarafından dağıtılan, faşist Şah rejiminin gizli polisi- Aynı soydan gelen insanların oluşturduğu ilkel topluluk. 2) 1840-1902 yılları arasında yaşamış olan gerçekçi Fransız romancısı- Tersi bir nota 3) Araba vapuru-Ten. 4) Tersi illerdeki en yüksek mülki amir- Uzaklık işareti- Türk Lirasının simgesi. 5) Bir harfin okunuşu- Basketbolda potadan dönen topa sıçrama. 6) Bir sanat yapıtında işlenen konu, düşünce -Kural (eski dil), 7) Annenin doğurmasına yardım eden kadın- Tersi bir sayı- Finlandiya halkından olan. 8) Otel, gazino gibi yerlerde yer ayırtma işi.

YUKARIDAN AŞAĞIYA: 1) Victor Hugo'nun, filmi de çevrilen ünlü romanı. 2) İşçi (eski dil)-Kimyada Berilyum'un simgesi. 3) Sürekli anlamında bir gemici deyimi- Bir konuda ortaya atılan iddia, düşünce. 4) Henüz elde edilmemiş ürün üzerine yapılan satış. 5) Tersi futbolda bir mevki- Tersi eskiden kullanılan bir tür takvim 6)Gücüne güvenerek başkalarının hakkına elatan, Kabadayı. 7) Tersi kalın ve etkileyici (ses)- Tersi doymamış. 8) Kimyada Alüminyum'un simgesi- Tersi sessizlik (eski dil). 9) Kireçli duvar boyası. 10) Ateşli ve tehlikeli bir bağırsak hastalığı, karahumma. 11) Tersi huni biçiminde, geniş ağızlı büyük balık ağı- Fizik'te bir güç birimi. 12) Etken sözcüğünün karşıtı.

DÜNKÜ BULMACANIN ÇÖZÜMÜ

	1	2	3	4	5	6	7	8	9	10	11	12
1	R	A	V	A	L	P	İ	N	O	İ	■	M
2	D	N	U	R	■	A	■	A	M	A	T	A
3	D	İ	K	T	A	T	Ö	R	■	■	R	Ü
4	E	B	U	■	N	E	T	E	K	■	T	■
5	Z	■	A	T	A	■	Ü	C	Ü	R	Ü	S
6	V	E	T	E	N	E	K	■	F	A	N	İ
7	A	P	■	S	A	L	E	P	■	V	■	U
8	E	V	■	S	E	N	E	G	A	L	■	■

demokrat gözüyle

lütfü oflaz

Milletin vekiliyseniz eğer?

Bakmayın siz onlara.

Yumruklaşmalarına, birbirlerinin gırtlağına sarılmalarına aldanıp da onları, "biraraya gelmezler familyasından" sanmayın.

Gündüzleri Meclis'te karşılıklı küfürleşenler, geceleri örnegin bizdeki Lordlar Klübünde (anadolu Klübü) aynı masada oturup yemek yerler, kahve içerler.

Aralarımdan su sızmaz. Herşey cancigerkuzu sarması gider.

Uzatmayalım..

Meclisin içinde hırlaş...

Meclisin dışında sarmaş-dolaş. . .

İşte bizim milletvekillerimizin iki cümleyle hali.

.....

Bir başkadır bizimkiler!

İki konuda biraraya gelmekte tereddütsüzdürler.

Bir.. Maaşlarını artırmak için...

İki.. Akşamları yorgunluklarını atmak için...

Bu iki şey haricinde öldür Allah, birleşmezler.

Halkın yararına tasarılar varmış...

Bunların yasalaşmasıyla halk derin bir soluk alacakmış...

Boşversene sen..Umurlarında mı?

Yasa tasarılarının çoğu yıllardır bekliyor zaten. Kıyamet kopmuyor ya? Biraz daha beklesin.

Varsa-yoksa kendi ödenekleri, maaşları. O konuda beklemeye tahammülsüzdürler!

.....

Hadi iyiler, iyiler. Yine iyiler...

Yollarını buldular yine. İyi ya asgari geçim indirimi ne olacak? Memurlar, işçiler..

"Beklesinler, beklesinler. Elbet bir gün onları da hallederiz..."

Hallederler. Hem öyle bir hallederler ki kırkbirkere maşallah!

Biner-biner tırmanan hayat pahalılığı karşısında ücretlilerin (işçi-memur), ücretlerini yüzer-yüzer artırmak eğer marifetse doğrusu çok marifetliler...

* * *

Saygıdeğer parlamenterler...

Bırakın artık gündüz tepişip, gece sevişmeyi..

Sadece kendi maaşlarınızı artırmak için elele vermeyi...

Biliyoruz, ateş pahası pahalılık karşısında aldığımız bürüt 64 bin 800 lira çok fazla değil ama (!) bir de vekili oldugunuz milleti düşünün.

Millet ne yiyor, ne içiyor? İnim-inim inliyor.

Ve halk yararına olan tasarıların bir an evvel yasalaşmasını bekliyor.

Milletin vekiliyseniz eger, milletin sesine kulak verin.

HALKIN SESİ
GAZETEMİZİN SAHİBİ 45 MİLYON HALKTIR

ANKARA

K. Maraş katliamını kınamak suçmuş

K. Maraş katliamını kınamak suçmuş. Hem de öyle bir suç ki devlet memurunu görevinden alacak kadar.

K. Maraş olaylarından sonra katliamı protesto eden Büro İşçileri Sendikası Ajansının bildirilerini dağıttığım için önce jandarma tarafından gözaltına alındım. Sonra idare hakkımda soruşturma açtı ve kınama cezası verildi. Şimdi de "çalışmalarında güven verici olmadığı" gibi muğlak bir gerekçeyle görevimden aldılar.

Hükümet iki süper devlet arasında cambazlık politikası uyguluyor. Onların hegemonya mücadelesinin sonucu olan anarşının, cinayetlerin, katliamların üzerine gitmiyor. Sahte TKP ve MHP gibi cinayet örgütlerinin üzerine yürümüyor.

Hükümet bu tutumunda devam ettiği sürece daha birçok devrimci ve yurtsever, işinden gücünden, dahası canından olacaktır.

Hükümet kırıp dökmeme siyasetinden vazgeçip MHP'nin üzerine yürümeli, ve devlet kademelerinde bu tür uygulamalara son verilmelidir.

Halit Babuş
(Hacettepe Üniversitesinde Teknisyen idim.)

MANİSA

Ağalık ne zaman son bulacaktır

Size Şehitlioğlu köyündeki ağanın yaptığı baskılardan ve sömürüsünden bahsetmek istiyorum. Ağa aynı zamanda muhtardır ve benimöz amcam olur. Amcamın binlerce tarlası varken, bizler kendi tarlamız olmadığı için ona köleyiz. Babamın ve iki kardeşimin cahilliğinden yararlanarak bütün tarlaları ellerinden alıp binlerce dönümü zaptetmiştir. Bunu bütün köylümüz bildiği halde, ağadan korktuklarından karşı çıkamıyorlar.

Benim babam garibanlıktan öldü. Biz ise bu sömürüden kurtulmak istiyoruz. Bugüne kadar hakkımızı almak için hangi devlet kapısına başvurduysak bütün kapılar yüzümüze kapandı. Hatta suçlu çıktık.

Sayın Ecevit'e soruyoruz. Bu ağalığa ne zaman son vereceksin? Köylüler ne zaman ağa sömürüsünden kurtulacaklar? Biz ne zaman özgür olacağız? Biz köylülere toprak vaaeden anarşiyi önleyeceğini söyleyen Ecevit, şimdi nerede? Bugün ağalık kalkmadan anarşi durur mu? Ağanın baskı ve sömürüsüne son verilerek hakkımız olan toprakların verilmesini istiyoruz.

Ağalık yıkılsın, topraklar köylünün olsun.

İsmail Kazak

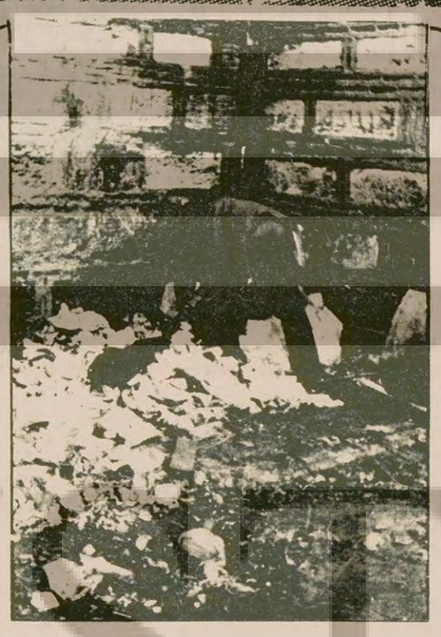

Çöpün bile başka bir hikmeti var

Başka ülkelerde çöpleri toplayıp imha ederler. Ama Türkiye nin sokaklarına atılan çöp, işsizler ordusundan birkaç vatandaşa iş sahası oluyor. Resimde, hayatını topladığı kağıt parçalarını satmakla kazanan bir yurttaşı görüyorsunuz.

İ L A N

T.C.
ENERJİ VE TABİİ KAYNAKLAR BAKANLIGI
DEVLET SU İŞLERİ GENEL MÜDÜRLÜGÜ
XIII BÖLGE MÜDÜRLÜGÜ
İhale Komisyonu Başkanlığından

ANTALYA

	Gün Adedi	Vasıta Miktarı	Tahmini Bedel TL	Geçici Tem TL
Manavgat-Oymapınar Barajı Arası Personel Nakli İçin				
1-Otobüs kiralanması	366	1 Adet	585.600 TL	27.174 TL

1-Yukarıda yazılı vasıta 1.3.1979 Tarihinden 29.2.1980 tarihine kadar kiralanacaktır. Bu işe ait ihale 23 Şubat 1979 günü saat 11.00 de Antalya DSİ. 13. Bölge Müdürlüğü Sorumlu Saymanlık odasında toplanacak ihale komisyonu başkanlığınca KAPALI ZARF usulü ile yapılacaktır.
2-İstekliler, Kiralanacak vasıta için hazırlanan Şartnameleri Antalya DSİ. 13. Bölge Müdürlüğü sorumlu saymanlığı ile Manavgatta DSİ. Oymapınar Barajı Proje Müdürlüğünden bedelsiz olarak temin edilebilirler.
3-İstekliler, otobüs için teklif vereceklerdir.
4-İhaleye iştirak edecek istekliler, aşağıdaki belgeleri teklif zarflarına koyup teklif zarflarını en geç ihale günü saat 10.00'a kadar Komisyon Başkanlığına teslim edeceklerdir.
a) Ticaret ve Sanayi Odasından veya Şoförler Cemiyeti Başkanlığından alınacak bu veya benzeri işlerle iştigal ettiklerine dair belge ile vasıtaların kendilerine ait olduğunu bildirir trafikten alınmış belge.
b) Antalya DSİ. XIII. Bölge Müdürlüğü sorumlu saymanlık veznesine yatırdıkları geçici teminata ait makbuz veya banka teminat mektubu.
5-Postada vaki gecikmeler ile telgrafla yapılacak müracaatlar kabul edilmez.
6-İdaremiz 2490 sayılı kanuna tabi değildir.
7-Komisyonumuz ihaleyi yapıp yapmamakta serbesttir.

(Basın 11458 195

MAO ZEDUNG
SEÇME ESERLER
V.CİLT
Genel Dağıtım: TÜR DA Hamam sok. No: 4 Cağaloğlu İstanbul
AYDINLIK YAYINLARI
ÇIKTI
90 TL

İst.12. İcra Memurluğundan
1978/12408
Mahcuz olup satılmasına karar verilen 67 23 26 sayılı telefonun rıhıta hakkı 70.000.TL.sı muhammen bedeli olup 20.2.1979 gun saat 12-12.15 arası mezat mudurluğunde ihale edilecektir. Bedel % 75 bulmazsa 21.2.1979 gun ayrı yer, saatte encok artırana ihale edilecektir. İhale harç ve karar pulları alıcıya alttir. 12.2.1979
Basın: 1218 - 188

İst. 12. İcra Memurluğundan
1979/1490
Mahcuz olup satılmasına karar verilen 13.000 TL.sı muhammen bedelli 10 adet erkek paltosu peykhane cad. No. 53 de 21.2.1979 gun saat 11.30, 11.45 arası satılacaktır. Bedel % 75'i bulmazsa 22.2.1979 gun ayrı yer ve saatte encok artırana ihale edilecektir. İhale harç, karar, harç pulları alıcıya aittir.
Basın: 1217 - 187

AYDINLIK YAYINLARI
DOĞU PERİNÇEK
Anarşinin Kaynağı ve Devrimci Siyaset
15 Lira
Genel Dağıtım: TÜR DA Hamam sok. No: 4 Cağaloğlu İSTANBUL

Sosyal-Demokrat Parti yöneticisi Wehner, Sovyetler'in savunma amacıyla silahlandığını iddia etmişti

Wehner'in açıklaması B.Alman parlamentosunda tepkiyle karşılandı

Muhalefetteki Hıristiyan Demokrat Birlik Partisi Başkanı Helmut Kohl, Werner'in tutumunun Federal Almanya'nın savunma çıkarlarına zarar verdiğini belirtti.

BONN

Federal Almanya'da Sosyal Demokrat Partinin Parlamento Grup Başkanı Wehner'in, Sovyetler'in savunma amacıyla silahlandığı yolundaki iddiayı ileri sürmesinden sonra, Rusya'ya karşı direnmeyi savunanlarla teslimiyetçiler arasındaki tartışmalar, yoğunlaştı. Muhalefetteki Hıristiyan Sosyal Birlik ve Hıristiyan Demokrat Birlik partilerinin talebi üzerine parlamentoda silahsızlanma konusu yeniden ele alındı.

Muhalefetteki Hıristiyan Demokrat Birliği'nin Başkanı Helmut Kohl parlamentoda yaptığı konuşmada, Wehner'in bu iddiası ile Federal Almanya'nın savunma çıkarlarına zarar verdiğini belirtti.

Daha sonra söz alan Federal Savunma Bakanı Hans Arthur, ülkesinin güvenliğini Batılı pakt içinde bulduğunu söyledi. Arthur, Federal Almanya'nın NATO içindeki görevini bugüne kadar eksiksiz olarak yerine getirdiğini ve bundan sonra da getireceğini belirtti.

Carter: Meksika'nın petrolüne hak ettiği fiyatı vereceğiz

MEKSİKO—CİTY

Meksika Devlet Başkanı Jose Lopez Pontillo ile resmi görüşmelerini tamamlayan ABD Başkanı Carter, Meksika Temsilciler Meclisinde bir konuşma yaptı. Carter konuşmasında Meksika'nın petrol üretim hızını kalkınma gereksinmelerine göre ayarlamasına saygı gösterdiklerini, Meksika'nın satmak istediği doğal gaz ve petrole hakettiği fiyatı ödemeye hazır olduklarını belirtti. Carter Meksika'nın doğal kaynaklarından, özellikle kısa bir süre önce bulunan petrolden haklı bir gurur duymakta olduğunu söyledi.

ABD-Meksika ilişkilerinin geçmişte bazı hatalar ve yetkilerin kötüye kullanılması yüzünden zarar gördüğünü belirten Carter, bunların sabırla çaba harcanarak çözüme kavuşturulabileceğini söyledi.

Rusya, Irak Baas ve "Komünist" Partileri arasındaki ayrılıktan endişe duyduğunu açıkladı

ABD-Irak arasında 13 yıldır kesilmiş bulunan tam diplomatik ilişki yeniden kurulacak

MOSKOVA (ANKA)

Sovyetler Birliği, Irak'ta iktidarda bulunan BAAS Partisi ile "Komünistler" arasındaki ayrılıklardan endişe duyduğunu belirtti.

Sovyet Pravda gazetesinde çıkan bir yorumda Irak'ta Ulusal Yurtsever Cephe içinde birleşmiş bulunan Baas ve "Komünist" Partileri arasındaki birliğin zayıfladığı yolunda tehlikeli işaretler bulunduğunu savundu.

1978 yılında Rusya hesabına bir darbe düzenleyen 12 kişinin kurşuna dizilmelerinden sonra, Irak üzerindeki Sovyet nüfuzu büyük bir darbe yemişti.

ABD IRAK'LA TAM DİPLOMATİK İLİŞKİLERE YENİDEN BAŞLAMAK İSTİYOR

Öte yandan ABD Dışişleri Bakanlığı bir açıklama yaparak 1967 Haziran Savaşından bu yana kesilmiş bulunan Irak -ABD diplomatik ilişkilerini yeniden kurmaya hazır olduklarını belirtti.

Bağdat hükümeti de bir süre önce Washinton ile ilişkileri geliştirmek isteğinde olduğunu bildirmişti.

Bugüne kadar iki ülke arasındaki ilişkiler, temsilcilik seviyesinde ve başka ülkeler aracılığıyla yürütülmekte idi.

77'LER TOPLANTISI SONA ERDİ

"Sanayileşmiş ülkelerin Yeni Ekonomik Düzen konusundaki tutumları olumsuz"

MAPUTO

Tanzanya'nın başkenti Maputo'da yapılan 77'ler grup toplantısı sona erdi. Toplantı sonunda bir karar tasarısı hazırlandı. Hazırlanan tasarıda, sanayileşmiş ülkelerin şimdiye kadar Yeni Bir Uluslararası Ekonomik Düzenin kurulması için yapıcı davranışlarda bulunmadıkları belirtildi ve bu ülkelerden tutumlarını değiştirmeleri istendi.

Karar tasarısında, ayrıca, dünyada İkinci Dünya Savaşından bu yana en büyük ekonomik bunalımın yaşandığı, bu durumdan geçici önlemlerle değil yapısal bozuklukların düzeltilmesiyle çıkılabileceği savunuldu.

77'ler grup toplantısında görüşülen önemli konulardan birisini de sanayileşmiş ülkeler ile gelişmekte olan ülkeler arasında ortak bir hammadde fonu kurulması oluşturdu. Bu fonun kurulması gelişmekte olan ülkelerin ihracat gelirlerinin artmasını sağlayacak.

ANDREOTTI'NİN YENİ HÜKÜMETİ KURMA ÇALIŞMALARI SÜRÜYOR

İtalya'da revizyonist parti, Hıristiyan Demokratların hükümet dışı kalmasını istiyor

ROMA (AA)

İtalya'da yeni hükümeti kurmakla görevli olan Giulio Andreotti, yeni bir parlamento paktı için "Komünist" Partisi Başkanı Berlinguer ile önceki gün bir görüşme daha yaptı.

İtalyan revizyonist partisinin lideri Berlinguer, iki saat süren görüşmeden çıkarken yaptığı açıklamada, Andreotti'nin önerilerinin "yetersiz" olduğunu söyledi.

Berlinguer, daha önce partisine bakanlık verilmesini talep ederken, şimdi de Hıristiyan Demokrat Partisinin hükümet dışı kalması gerektiğini ileri sürdü. İtalyan revizyonist partisinin lideri, bir seçenek olarak "küçük partiler ile bir koalisyon" kurmayı önerdi. Berlinguer, Andreotti'nin önerilerini hükümet bunalımını çözümleyemeyeceği için kabul etmediğini öne sürdü.

Öte yandan Hıristiyan Demokrat Parti tarafından yapılan bir açıklamada, Berlinguer'in görüşlerinin "çok sert ve kışkırtıcı" olduğu belirtildi. Açıklamada, bütün belli başlı partilerin erken seçim istememelerine rağmen Berlinguer'in erken seçimi davet ettiği söyleniyor.

İki Kore'nin birleştirilmesi görüşmeleri yapıldı

PAN MUN JOM (AJANSLAR)

Kore Demokratik Halk Cumhuriyeti ile Güney Kora arasında, altı yıldır ilk kez yapılan iki Kore'nin birleştirilmesi görüşmeleri askerden arınmış tampon bölgedeki Pan Mun Jom'da yapıldı.

Seksen dakika süren görüşmelerden sonra, ikinci görüşmenin 7 Martta yapılması kararlaştırıldı.

Görüşmeler sırasında, Güney Kore, Kore Demokratik Halk Cumhuriyeti heyetini, Kuzey'i temsil etme yetkisi olmadığı iddiasıyla reddetti.

Güney Kore heyeti başkanı, toplantıda, 1972 yılında kurulan Kuzey-Güney İşbirliği Komisyonunun yeniden canlandırılmasını ve komisyonun Nisan ayında Pyonyang'ta toplanmasını önerirken, Kore Demokratik Halk Cumhuriyeti temsilcileri, bu komisyonun birleşme sorunlarını çözmede yetersiz olduğunu belirterek, Eylül ayında ülke çapında kongre düzenleyebilecek bir Ulusal Birleşme Hazırlık Komisyonu kurulması çağrısında bulundu.

ABD Maliye Bakanı, Çin'e gidiyor

WASHİNGTON (AA)

ABD Maliye Bakanı Michael Blumenthal'in önümüzdeki Cuma günü 11 gün sürecek bir ziyaret için Çin'e gideceği bildirildi.

ABD Maliye Bakanlığının açıklamasında, Maliye Bakanının Çin'deki ABD Büyükelçiliğinin resmen açılmasına yardımcı olacağı ve ABD ile Çin arasındaki ticaretin artırılması için çalışacağı belirtildi.

Çin ile ABD arasında 1 Ocakta tam diplomatik ilişki kurulmasından bu yana ilk kez bir Amerikalı yetkili Çin'i ziyaret edecek.

ABD Maliye Bakanı Blumenthal, Çinli yöneticilerle, daha önce her iki tarafın el koyduğu Çin ve Amerikan mallarının ne şekilde iade edileceği konusunda da görüşecek.

ABD Maliye Bakanlığı, daha önce ABD ile Çin arasındaki ticaretin gelişmesinin ön koşulu olarak, ABD'nin dondurduğu 85 milyon dolarlık Çin mal varlığı ile, Çin'in el koyduğu 200 milyon dolarlık Amerikan mal varlığı sorununa bir çözüm getirilmesi gerektiğini belirtmişti.

ABD Maliye Bakanı Çin'i ziyaretini tamamladıktan sonra Japonya'ya uğrayacak ve Japon yetkililerle "dünya ekonomik ve para durumunu" görüşecektir.

MOSKOVACI TUDEH'İN ÇABALARI BOŞA ÇIKTI

Abadan petrol işçileri işbaşı yaptı

Sabit YÜRÜRDÜRMAZ

Abadan'da üç aydan bu yana grevde bulunan petrol işçileri Moskovacı Tudeh partisinin bozguncu girişimlerine rağmen, dün işbaşı yaptılar. Petrol işçilerinin yanısıra, aynı süreden beri grev sürdüren 3,5 milyon işçi ve esnaf işlerinin başına döndüler.

İran'da Bazergan hükümetinin kurulmasından sonra, üç gün önce bir radyo konuşması yapan Ayetullah Homeyni, ülke ekonomisinin bir an önce belini doğrultması ve canlandırılabilmesi için, bütün İranlı işçilerin ve çalışanların işbaşı yapmasını istemişti.

Ancak bu çağrıya rağmen, Moskova yanlısı Tudeh taraftarları, Abadan'daki petrol işçilerinin işbaşı yapmamaları doğrultusunda bozguncu propaganda yürütüyorlardı. Bu faaliyetin ortaya çıkarılması üzerine, Homeyni, özel olarak, söz konusu petrol işçilerine yönelik yeni bir çağrı yapmış, herkes gibi onların da işbaşı yapmaları yolundaki isteğini tekrarlamıştı.

Petrol işçilerinin Homeyni'nin bu isteğine uyarak "işbaşı yapması, Moskovacı partinin yeni bir başarısızlığı olarak değerlendiriliyor.

BAŞBAKAN YARDIMCILARININ AÇIKLAMALARI

Songünlerde Homeyni yönetimine karşı girişilen ayaklanma ve saldırılar konusunda açıklamalarda bulunan Bazergan hükümetinin Başbakan yardımcıları Dr. İbrahim Yazdi, İntizami ve Sebagiyan, karışıklıkların "Halkın Savaşçı Öncüleri" adı verilen ve Güney Yemen'de eğitilen "aşırı solcular" tarafından çıkartıldığını, buna "hapse atılmaktansa kurşunlar altında ölmeyi tercih eden" SAVAK ajanlarının da katıldığını söylediler. İntizami ve Sebagiyan, "Halkın Savaşçı Öncülerinin" şiddetle cezalandırılacaklarını açıkladılar. İki Başbakan Yardımcısı, "Bize silaha başvurmaktan başka bir yol bırakmıyorlarsa, onu da yapacak güçteyiz" dediler.

ÖLÜMSÜZLER DAĞITILDI

İran'da Şah'ın "Ölümsüzler" adıyla bilinen Muhafız Kıtası dağıtıldı. Birlikte bulunan askerler ordunun diğer piyade birliklerine sevkedildiler. Konuyla ilgili açıklama İran Genelkurmay Geçici Başkanı Ali Garani tarafından yapıldı.

20 BİN AFGANLI SINIRDIŞI EDİLİYOR

Bu arada, ülkede kargaşalık çıkardıkları için sınırdışı edilen Afganlıların sayısının şimdilik 600'ü bulduğu, ülke dışına çıkarılacak Afganlıların sayısının 20 bin civarında olduğu açık'andı.

22 ŞAH YANLISI DAHA İDAMA MAHKUM OLDU

İran radyosu, aralarında Abbas Hüveyda'nın da bulunduğu 22 Şah yanlısı sivil ve askerin daha idama mahkum edildiklerini haber verdi.

ŞAH'IN YEĞENİ KAÇARKEN YAKALANDI

Şah'ın kızkardeşi Prenses Eşref'in oğlu Prens Şehriyar, önce'ki gün İran'dan gizlice kaçmak üzereyken hükümet kuvvetleri tarafından yakalanarak tutuklandı. Şah döneminde İran körfezindeki Hover Craft kuvvetlerinin kumandanlığını yapan Şehriyar'ın pek çok yolsuzluklara adının karıştığı ve 23 milyon dolardan fazla parayı ülkeden kaçırdığı bildiriliyor.

YENİ ATAMALAR

Öte yandan radyo İçişleri Bakanlığınca dün yayımlanan bir açıklamaya dayanarak, Jandarma Genel Komutanlığına Albay Esatullah Mümtaz'ın, Emniyet Genel Müdürlüğüne de Albay Nasır Müjalabi'nin atandığını bildirdi.

3 GENERAL VE 23 ALBAY HAVA KUVVETLERİNDEN ATILDI

Bu arada, Genel Kurmay Başkanlığı, Hava Kuvvetleri Komutanlığının da onayını alarak 3 generali ve 23 albayı ordudan attı.

İran radyosu, "ikisi general olan dört subayın daha tutuklandığını bildirdi.

BİR GENERAL İNTİHAR ETTİ

Şah'ın en son hükümetlerinden Azhari hükümetinin Enerji Bakanı General Muradam, tutuklanacağını öğrenmesi üzerine, beynine bir kurşun sıkarak intihar etti.

TİTO'NUN DEMEÇİ

Belgrad'da Tanyug ajansına bir demeç veren Yugoslavya Devlet Başkanı Tito, İran halkının bundan böyle kendi iradesiyle hareket etmesi dileğinde bulundu.

Tito, demecinde Orta Doğu gezisinde edindiği izlenimlere de değinerek, yeni İran yönetiminin, Orta Doğu'daki komşularıyla geniş ilişkiler kurabileceğine inandığını ve buna bizzat tanık olduğunu belirtti.

ABD BAZERGAN HÜKÜMETİNİ TANIDI

ABD Dışişleri Bakanlığı bir açıklama yaparak, İran'da Bazergan yönetimini tanıdığını bildirdi.

ABD'nin bu kararı, Tahran'daki ABD Büyükelçiliği tarafından Bazergan hükümetine iletildi.

Dışişleri Bakanlığı, bu arada bir açıklama daha yaparak, Sovyetler Birliği'nin İran konusunda yaptığı yayınların, ABD-Sovyetler Birliği ilişkilerine zarar verebileceğini belirtti.

İKİ DIŞİŞLERİ BAKANININ TARTIŞMASI

Kennedy ve Johnson yönetimlerinin Dışişleri Bakan Yardımcısı George Ball, ABD eski Dışişleri Bakanı Kissinger'in The Economist dergisinde yayınlanan İran olaylarına ilişkin yorumunu şiddetle eleştirdi.

Ball, Kissinger'in, "Şah daha enerjik bir şekilde direnebilirdi, ama bizim gerçek niyetlerimiz konusunda şüpheye düştüğü için direnemedi" şeklindeki sözlerini anlamsız bulduğunu söyledi.

Eski Dışişleri Bakan Yardımcısı, İran Şahının daha fazla direnç göstermemesinin nedeninin basit olduğunu belirterek şöyle konuştu:

"İran halkının tamamı ona karşıydı ve ordusu artık onu izlemiyordu. Silahlı kuvvetleri baskı yöntemleri uygulamaya teşvik ederek, halkın tamamının nefret ettiği bir iktidarı işbaşında tutabileceğimizi düşünmek gülünç bir şeydir. Kissinger'in, suçu, İran'daki çok hızlı modernleşmeye, ABD'nin Şah'ı ülkeyi liberalleştirmeye ikna çabalarına, ya da Carter'ın insan hakları siyasetine yükleyerek, kendisini temize çıkarmaya çalıştığı kanısındayım."

BM'de geçen hafta

Romanya, NATO ve Varşova Paktının varolmasına neden olan koşulların kaldırılmasını istedi

- *Endonezya: «Silahsızlanma, her şeyden önce tepeden tırnağa silahlı olan iki süper devletin işidir»*
- *Federal Almanya: «Orta menzilli nükleer silahlar da SALT II'nin kapsamına alınmalıdır»*

Mustafa Gençer, Cenevre'den bildiriyor

Uluslararası silahsızlanma görüşmelerinin esas organı olan Silahsızlanma Komitesi Cenevre'de çalışmalarını sürdürüyor. Şimdilik silahsızlanma genel siyaseti üzerinde tartışmalar yapılıyor. Daha sonra komite gündemini belirleyecek ve çalışma programını ayrıntılarıyla saptayacak. Tartışmalar, nükleer ve kimyasal silahların sınırlandırılması üzerinde yoğunlaşıyor. Çeşitli ülkelerin sözcüleri oturumlarda söz alarak komitenin çalışmaları ve silahsızlanma üzerine öneriler getiriyorlar.

Oturumlarda söz alan Romanya temsilcisi Radulescu, ülkesinin izlediği siyasetin "her türlü savaş hazırlarına ve silahlanma yarışına karşı, anlaşmazlıkların barışçıl yoldan görüşmelerle çözülmesi için kararlı bir şekilde mücadele etmek" olduğunu söyledi. Radulescu, Silahsızlanma Komitesinin, BM üyesi bir çok ülkenin sunduğu önerileri önemle göz önüne almasını istedi ve şöyle devam etti: "devletlerin hiç bir koşul altında başka devletlerin içişlerine karışmasına, zor kullanmasına veya zor kullanma tehdidine başvurmasına, ayrıca bağımsız ve egemen devletlerin yasal hükümetlerine karşı hareket eden grupların eylemlerini silahlı kuvvetleriyle desteklemesine engel olmak için bir anlaşmaya varılmasını en acil mesele olarak görüyoruz"

Romanya delegesi, Avrupa'daki askeri durumun dünya barışı için büyük bir tehdit oluşturduğuna dikkati çekti. Başka ülkelerin toprakları üzerinde yabancı askeri birliklerin yerleştirilmesine artık son verilmesi ve bu birliklerin giderek tamamen geri çekilmesini istedi. "Nato ve Varşova paktlarının varolmasına neden olan koşulların da kaldırılması" gerektiğini vurguladı.

Endonezya delegesi "silahsızlanma, herşeyden önce büyük devletlerin özellikle tepeden tırnağa silahlı olan iki süper devletin işidir" dedi. Mısır delegesi Orta Doğu'ya sokulan nükleer silahların barışın önünde bir engel olduğunu vurgulayarak, bu bölgenin nükleer silahlardan arınmış bir bölge ilan edilmesini istedi. Batı Almanya delegesi de, Varşova Paktı Ülkelerinin orta menzilli nükleer silahlarda açık bir bütünlüğe sahip olduğunu hatırlatarak, bu silahların SALT II görüşmelerinin dışında bırakılmaması gerektiğini söyledi.

IRK AYIRIMI (APARDHEİD)

Irk ayırımı ile ilgili, 49 ülke tarafından onaylanan anlaşmanın uygulanmasını kontrol etmekle yükümlü olan üç ülke (Nijerya, Suriye, Küba) İnsan Hakları Komisyonuna yaptığı öneride anlaşmayı henüz onaylamamış olan ülkelere bir çağrı yapmasını istedi.

Irk ayırımına karşı 1976'da kabul edilen uluslararası anlaşmaya göre ırk ayırımı suç teşkil etmektedir. Anlaşmayı imzalayan ülkeler tarafından ırk ayrımı güdenler yargılanarak cezalandırılacaktır.

İNSAN HAKLARI

İnsan hakları komisyonunda işkencenin yasaklanması ve İnsan Haklarının genişletilmesi üzerine bir anlaşma tasarısı tartışılıyor. Söz konusu tasarı İsveç tarafından hazırlanarak Komisyona sunuldu. Tasarı devletlere İnsan Hakları konusunda bazı yükümlülükler getirmektedir. İşkenceye ve insan haysiyetini alçaltıcı davranışlara başvurulmasına hangi durumda olursa olsun, savaş hali, ülkede karışık siyasi ortam veya daha başka özel durumlar gibi, ilgili devletler tarafından engel olunması istenmektedir.

halkların dünyası

Bir basın toplantısının ardından...

Reha Akbay

Fransa Devlet Başkanı Valery Giscard d'Estaing'in 15 Şubat günü yaptığı basın toplantısını radyodan naklen dinledik. Uluslararası politika sorunlarını gündeme getiren Giscard d'Estaing, yerli ve yabancı basın mensuplarının sorularını cevaplandırırken görüşlerini daha açık olarak ifade etme olanağını buldu.

Bu basın toplantısının bizce en önemli yanı, Fransa'nın dünyadaki yeni gelişmelere uygun olarak tespit ettiği siyasetler ve somut önlemlerdi.

Fransız Dışişleri Bakanı François-Poncet'nin Moskova'dan henüz yeni döndüğü ve devlet başkanının Mart sonunda Rusya'ya gideceğinin açıklandığı bir dönemde, Fransa-Sovyetler Birliği ilişkileri, genel olarak da barış cephesinin durumu değerlendirildi.

Giscard d'Estaing'in yaptığı konuşma metnini ve sorulara verdiği cevapları ayrıntılı olarak incelediğimizde, Fransa'nın dünya politikasında ne kadar aktif bir rol oynamak istediğini görebiliriz. İran'dan Meksika'ya, Pekin'den Çad'a kadar çeşitli sorunlar hakkındaki görüşlerini açıklayan Giscard d'Estaing Kremlin yönetimi ile Paris arasında çelişmeler olduğunu da açıkça belirtmekten çekinmedi. Zaten devlet başkanının da belirttiği gibi Fransa, gerek eylemlerinde gerekse resmi açıklamalarında genel olarak istikrardan ve barıştan yana tutum alıyor.

Fransa ısrarla Avrupa'nın birliğini savunuyor. Birliğe karşı çıkanları şiddetle kınıyor. Bunun yanında Paris, Pekin ile her geçen gün yoğunlaşan ilişkilerini sürdürüyor. Bütün bu tutumlar Moskova'nın tepkisini çekiyor. Örneğin Giscard d'Estaing'in Avrupa-Afrika-Arap ortak konferansı düzenleme önerisi Sovyetler Birliği'ne karşı bir tutumun ifadesiydi. İran'daki gelişmeler konusunda da, Fransa'nın dış müdahaleye karşı olduğunu bizzat devlet başkanı açıkladı. Bu açıklamalar Kremlin'i kuşkusuz pek memnun etmemiştir.

Hele Fransa'nın yeni tip bir atom silahını geliştireceğini açıklaması, gözlerini Batı Avrupa'ya diken Brejnev'i rahatsız etmemiş midir? Paris'in, Sovyet SS-20 füzelerine karşı yeni bir silah geliştirmesi, Giscard d'Estaing'in Moskova'ya karşı yürüttüğü muhalefetin somut bir ifadesidir.

Basın toplantısında Çin-Japon ve Çin-ABD ilişkilerinin önemini vurgulayan Fransız Devlet Başkanı, bu arada zaman zaman da yumuşama sözcüğünü kullandı. Ancak hemen belirtelim Fransa'nın "yumuşama"sı, Brejnev'in "yumuşama"sından oldukça farklı. Bunu bizzat Giscard d'Estaing şöyle ifade ediyor: "Yumuşama süreci güvenlik sorunundan koparılamaz".

Giscard d'Estaing, Rus televizyon muhabirinin bir sorusuna şöyle ilginç bir cevap verdi: "Fransa tarafı, Paris-Moskova ilişkilerinin olumlu ve memnunluk verici olduğu görüşündedir". Oysa Sovyet tarafı aynı görüşte değil. TASS ajansı, Pravda gün geçmiyor ki, Giscard'ın AET politikasına saldırmasın. Aslında bu konuda doğru tespit yapan taraf Moskova. Çünkü "Paris-Moskova ilişkileri hiç de olumlu ve memnunluk verici" değil.

Rus muhabir bir başarı daha kazanıyor ve Giscard d'Estaing'in ağzından şu cümleyi kopartabiliyor: "Sovyet liderlerinin barışçı emellerine inanıyorum." Ancak bu açıklamanın Fransa'nın eylemleri ile çelişkili olduğunu saptayan Batılı bir gazeteci mikrofonu eline alıyor ve soruyor:

—Sayın Başkan, biraz evvel, Moskova yöneticilerinin barışçı amaçlarına inandığınızı belirtmiştiniz. Acaba bu durum, yeni tespit ettiğiniz "İleri savunma" stratejisini terk edip eski "topyekün savunma" anlayışına geri dönmenizi gerektirebilir mi?

Giscard d'Estaing bu soruyu yuvarlak birkaç sözle geçiştirdi. Ama sorunun kendisi bile, Fransa'nın savunma anlayışının doğrudan Sovyetler Birliği tehlikesine karşı olduğunu kanıtladı.

Burada bir hatırlatma yapalım: General De Gaulle, Fransa'nın bağımsızlığını savunmak ve çeşitli yönlerden gelebilecek saldırılara karşı "Topyekün savunma" yöntemini benimsemişti. Zamanın koşullarına uygun düşen bu anlayış, 1973'lerden sonra yerini, esas olarak kuzeydoğudan gelmesi mümkün bir saldırıya karşı koymayı amaçlayan "İleri savunma" stratejisine terketti. Bu yeni strateji hem tehlikenin esas kaynağını tespit ediyor hem de Batı Almanya'nın doğrudan bir saldırıya uğraması durumunda Fransa'nın sessiz kalmayacağını ilan ediyordu.

Giscard d'Estaing'in basın toplantısı bir gerçeği açıkça gözler önüne serdi. O da Batı Avrupa'da direnme eğiliminin güç kazanması ve bu tutumun berraklaşmasıdır.

İşte bu basın toplantısı Fransa'nın Sovyet yayılmacılığına karşı somut önlemlerini güçlendirdiğini gösterdi. Sözlü muhalefet yerini artık somut önlemlere bırakıyor.

Japonya, Rusya'nın Kuril Adalarındaki üsleri sökmesini istiyor

TOKYO (AJANSLAR)

Japon Hükümetinin, Sovyetler Birliği'nden Kuril Adalarındaki üslerini sökmesini isteyeceği bildirildi.

Japon parlamentosuna sunulacak olan bu konudaki bir karar tasarısı, komisyonda büyük çoğunlukla kabul edildi. Sadece, Moskova yanlısı Japon "Komünist" Partisi tasarı aleyhine oy kullandı.

Japon parlamentosunun, komisyonda kabul edilen karar tasarısını 20 Şubatta görüşmeye başlayacağı bildiriliyor.

Yeni bir "Sanayileşmiş Ülkeler Zirvesi"

TOKYO (AA)

ABD, İngiltere, Kanada, Fransa, İtalya ve Federal Almanya hükümetleri ile AET'nin, ekonomik sorunların ele alınacağı Zirve toplantısına katılacaklarını açıklandı. Toplantı çağrısını Japonya yapmıştı.

Açıklamayı yapan Japonya Dışişleri Bakanlığı, Batılı Sanayi ülkelerini ilk kez Asya'da biraraya getirecek olan toplantıya ABD Başkanı Carter'in katılmayacağı yolundaki söylentileri yalanladı.

Bazı gazeteler ise Carter'ın toplantıya katılmak için, Japonya'dan ABD ile olan ticaretini dengeli bir hale getirmeye yönelik geniş çaplı önlemler alacağı vaadinde bulunmasını şart koştuğunu iddia ediyorlar.

Son DİSK Yönetim Kurulu Toplantısında örgüt içi sorunlar ağırlık kazandı.

Genel Yönetim Kurulu toplantısı sona erdi

DİSK Yönetim Kurulu, üyeliği askıya alınan 4 sendikanın ihracını istedi

İSTANBUL (ÖZEL)

DİSK Genel Yönetim Kurulunun üç gün süren toplantısı sona erdi. Toplantıda daha önce Onur Kuruluna sevkedilen dört sendika hakkında DİSK tüzüğünün Federasyondan ihracı öngören 9. maddesinin işletilmesine karar verildiği öğrenildi. Yönetim Kurulunun görüşleri ise yazılı bir açıklama ile kamuoyuna duyuruldu.

Bilindiği gibi DİSK Yürütme Kurulu, Ankara Temsilciler Meclisi toplantısında alınan kararı ihlal ederek tespit edilen sloganlar dışında slogan atan Maden-İş, Bank-Sen Baysen ve Yeraltı Maden-İş Sendikalarını Onur Kuruluna sevketme kararı almıştı. Daha sonraki günlerde ise Onur Kurulu sözkonusu sendikalardan, disiplini ihlal eden üyeleri hakkında disiplin kovuşturması yapmalarını ve sonucu kendilerine bildirmelerini istemişti.

9. MADDEDEN SEVK

Ancak Maden-İş, Bank-Sen ve Baysen yöneticileri böyle bir soruşturma yapmamışlardı. Ayrıca Onur Kurulu Yürütme Kurulunun konu ile ilgili raporunu da yetersiz bularak iade etmiş ve soruşturmanın derinleştirilmesini istemişti.

DİSK Genel Yönetim Kurulu ise DİSK Yürütme Kurulu ve Onur Kurulundan gelen raporları görüşerek 33. maddesi ile birlikte kovuşturmanın ağırlaştırılması anlamına gelen DİSK tüzüğünün 9. maddesinin de işletilmesine karar verdi. Tüzüğün bu maddesi disiplin hükümlerine uymayan sendikalar ihraç cezası verilmesini öngörüyor.

Yönetim Kurulunun yazılı açıklamasında örgüt içi sorunlar ağırlık taşıyor, ayrıca DİSK'in çeşitli konulardaki istemlerini Hükümete bildirmek için bir komisyon kurulacağı bildiriliyor. Buna göre 2 Yürütme Kurulu üyesi 5 Yönetim Kurulu üyesinden oluşacak teknik düzeydeki komisyon, en kısa zamanda ülkenin içinde bulunduğu durumu ve hükümetin gündemdeki çeşitli konularla ilgili olarak DİSK'in görüş ve istemlerini saptayarak hükümete sunacak.

2 NOLU KARAR

2 nolu kararda ise daha önce DİSK'in tüzük ve ilkelerini çiğnedikleri için Onur Kuruluna sevkedilen dört sendika hakkında Yönetim Kurulunun görüşleri yer alıyor. Sendikaların ismi belirtilmeksizin yapılan açıklamada şöyle deniyor:

"Kitle örgütlerini politik örgütlerin yerine koyan bu mantığın sonucu tüzüğün anti-demokratik hükümlerine dayalı tasfiyecilik yapan bir eğilimin egemen olduğu bir kaç üye senikanın 6. Genel Kuruldan bu yana özellikle kitle eylemlerimizde tüzük ve organ tanımaz biçimde örgüt bütünlüğünü yaralayan davranışlarda bulunmuşlardır."

Buna örnek olarak DİSK'in 11. Kuruluş Yıldönümü Kutlama Gecesi 1 Mayıs 1978 töreni, 15-16 Haziran'ı 8. yılı toplantısı, 20 Mart Faşizme İhtar eylemi ve "Demokratik Platform çalışmaları sayılıyor ve söz konusu sendikaların bu toplantılarda disiplinsizliği ve dağıtıcılığı sergiledikleri belirtilerek "Dar grupçu ve tasfiyeci mantığın hakim olduğu bu sendikalardaki yöneticiler, DİSK üyesi diğer sendikaları ele geçirerek sözde siyasi başarı sağladıkları görüntüsü vermek amacıyla en ilkel, en gerici "ittifak"lara girmişlerdir. Aynı yöneticilerin kendi örgüt tabanlarına karşı anti-demokratik tüzük uygulamaları, dar grupçu tavırları nedeniyle olağanüstü huzursuzluk yaratmaktadır." denilivor.

TEKSTİL YÜRÜTME KURULU GÖREV TAKSİMİ YAPTI

İSTANBUL (ÖZEL)

Genel Başkanlığa Rıdvan Budak'ın seçildiği DİSK'e bağlı Tekstil Sendikasının Genel Kurulundan sonra toplanan Merkez Yürütme Kurulu, aralarında görev taksimi yaptı. Genel Sekreterliğe Hüseyin Akduman seçildi.

Bir yıldan beri sendikanın işlerliğini ve özlük işlerini yürüten Kayyum Kurulundan görevi devralan Merkez Yürütme Kurulu'nun yaptığı işbölümüne göre Genel Sekreterliğe Hüseyin Akduman, Örgütlenme Dairesi Başkanlığına Süleyman Çelebi, Parasal İşler Dairesi Başkanlığına Ali Aykut, toplusözleşme Dairesi Başkanlığına Besim Usta, Dış İlişkiler Dairesi Başkanlığına Mehmet Bulut, Basın Yayın Eğitim Dairesi Başkanlığına Selahttin Uyar seçildi.

SSK ve Türk-İş yöneticileri anlaşmaya vardı

SSK'da toplusözleşme görüşmeleri başladı

- Türk-İş sözleşme görüşmeleri bir an önce başlamazsa, direnişe geçeceğini açıklamıştı
- SSK işyerlerinde sözleşmenin yürürlülük tarihi olarak 1 Ocak 1979 saptandı

ANKARA (AA)

SSK'da çalışan işçilerin memurlaştırılma girişimleri ve toplusözleşmeleri ile ilgili uyuşmazlıkları görüşmek üzere SSK ve Türk-İş yöneticileri dün bir araya geldiler. SSK'larda çalışan 27 bin işçiyi kapsayacak toplusözleşme görüşmeleri başladı.

Sosyal Güvenlik Bakanı Hilmi İşgüzar, toplusözleşme görüşmelerinden önce yaptığı konuşmada, "Tüm personelimiz kanunun verdiği haklardan yararlanacaktır. Ancak, çalışanların statü değişikliği konusundaki arzularına da saygılı olacağız." dedi.

Türk-İş Genel Başkanı Halil Tunç ise görüşmelerden önce yaptığı konuşmada, SSK çalışanlarının sorunlarının esas olarak mevcut düzenlemelerindeki aksaklıklardan kaynaklandığını belirterek "Memur düzenlemelerinde ve uygulamada bazı aksaklıklar vardır. Sosyal Güvenlik müesseselerinde çalışanların tümünün, Sosyal Güvenlik Bakanlığı kapsamına alınması ve sağlık hizmetlerinde çalışanların belirli bir statüye alınmasını temenni ediyoruz." dedi.

SSK Genel Müdürü Mustafa Enginsu, Sağlık-İş Sendikası Başkanı Mustafa Başoğlu, Tez-Büro-İş Sendikası Genel Başkanı Uğur Batmaz'ın katıldığı toplusözleşme görüşmelerinde, sözleşmenin yürürlük tarihi 1 Ocak 1979 olarak tesbit edildi. Toplusözleşme görüşmelerine devam ediliyor.

SOSYAL-İŞ'İN AÇIKLAMASI

Öte yandan DİSK'e bağlı Sosyal-İş Sendikası Başkanı Özcan Kesgeç dün bir açıklama yaparak "SSK Büro kesiminde, Genel müdürlüğün toplusözleşme görüşmelerine yanaşmadığını, Türk-İş'le birlikte yeni oyun tezgahlama gayreti içine girdiğini" söyledi.

Bilindiği gibi SSK'da toplusözleşme görüşmeleri hükümetin bu kuruluşta çalışan işçileri memurlaştırma girişimleri nedeniyle uzun süredir başlatılmıyordu. Türk-İş ve SSK işyerlerinde yetkili Tez Büro-İş ile Sağlık-İş Sendikaları toplusözleşme görüşmeleri biran önce başlamazsa direnişe geçeceklerini açıklamışlardı.

Buca SSK hastanesinden 28 personel başka illere atanıyor

İZMİR (THA)

SSK Buca Hastanesinde aralarında işçi statüsünde bulunanların çoğunlukta olduğu 28 doktor ve hemşire Bakanlıkça çeşitli illere atanıyor. Hastane personeli kıyım niteliği taşıyan atamaların durdurulması için imza kampanyası açtı.

Sosyal Güvenlik Bakanı Hilmi İşgüzar'ın SSK işyerlerinde işçilerin kendi isteğiyle memur kapsamına alınmakta olduklarını iddia etmesine karşın, işçi statüsündeki sağlık hizmetlilerine memur olmaları için yönetimce yapılan baskıların sürdüğü görülmektedir

Bu arada SSK Buca hastanesinde birçok sağlık hizmetlisinin atamaları haksız bularak bildirimleri kabul etmediği ve atamaların durdurulmasını istedikleri öğrenildi.

Yönetime katılacak "Çalışanlar Temsilcileri"nin sayısı üçe çıkarılıyor

ANKARA (ANKA)

İşçilerin çalıştıkları işletmelerde yönetime katılmalarını yeniden düzenlemek amacıyla 440 sayılı yasanın 7 ve 8. maddelerinin değiştirilmesi ile ilgili hazırlık çalışmalarının tamamlandığı bildirildi.

Yasada yapılması öngörülen değişiklikle, yönetim Kurullarında görev alacak temsilci sayısı 1'den 3'e çıkarılmakta ve işçi temsilcisi yerine "çalışanlar temsilcisi" terimi kullanılmaktadır. Bu arada Bakanlığı temsil eden üç temsilcinin de bir kişiye indirilmesi öngörülmektedir. Ayrıca her işletmede 7-8 kişilik "çalışanlar komitesi" oluşturularak, çalışanlarla yönetim arasında bir diyalog kurulması amaçlanmaktadır.

PİLOT İŞLETMELER

Edinilen bilgiye göre, yönetime katılmanın önce bazı pilot bölgeler seçilerek uygulanmaya başlanması ve başarılı sonuç alınabildiği takdirde bu uygulamanın iki yıl içinde bütün yurda yaygınlaştırılması düşünülmektedir.

TÜRK-İŞ VE DİSK'İN GÖRÜŞÜ

Yönetime katılma ile ilgili görüşleri istenen İşçi Konfederasyonlarından Türk-İş'in Bakanlığın görüşüne katıldığı, DİSK'in ise görüş belirtmediği öğrenildi.

ETKO Davası sanıklarının avukatlıklarını 2 MHP milletvekili yapıyor

- MHP Çorum Milletvekili Mehmet Irmak, ETKO şefi, gıyabi tutuklu Ali Haydar Yangın'ın avukatı
- MHP Maraş Milletvekili M. Yusuf Özbaş arasında oğlunun da bulunduğu sanıkların avukatı

ANKARA (AA)

ETKO davası sanıklarının avukatlığını 2 MHP milletvekili üslendi. ETKO lideri gıyabi tutuklu Ali Haydar Yangın'ın avukatlığını MHP Çorum Milletvekili Mehmet Irmak yapıyor. "ETKO diye bir örgüt var mıdır?" diye Meclis Başkanlığına soru önergesi veren Kahramanmaraş Milletvekili Mehmet Yusuf Özbaş aralarında oğlunun da bulunduğu sanıkların avukatlığını yapıyor.

Kısa adı ETKO olan Esir Türkleri Kurtarma Ordusu adlı gizli örgüt üyesi 29 sanık hakkında çeşitli davaları birleştiren Ankara Sıkıyönetim Mahkemesi Kahramanmaraş olaylarının başlamasına neden olduğu gerekçesiyle ETKO davasını Adana Sıkıyönetim Mahkemesine gönderdi. İçlerinde MHP Milletvekili Mehmet Yusuf Özbaş'ın oğlunun da bulunduğu 29 kişi hakkında şu suçlardan soruşturma açılmıştı:

Kahramanmaraş Sanat Okulu Müdür Muavini İsmail Ünlü'nün evini bombalamak, Savcı Celal Nuri Mimaroğlu'nun evine patlayıcı madde atmak, öğretmen Fevzi Gökçek'in evini dinamitlemek, Adliye binasına bomba atmak, CHP binasına bomba atmak, öğretmen Mithat İspir'in evini kurşunlamak, Yunus Şenir adlı bir kişinin ticarethanesini bombalamak, Endüstri Meslek Lisesi öğretmeni Varol Güneş'in otomobilini bombalamak, Kahramanmaraş Lisesine bomba atmak, bir taksi yazıhanesine bomba atmak, Türk Yıldırım Komandoları adlı gizli örgüt kurmak.

Yargılanan sanıkların isimleri ise şöyle:

Şahin Boru, Muhittin İlhan, Edip Özbaş, Ahmet Bağcı, İsmet Çalışır, Hasan Hüseyin Aktaş, Ökkeş Yorulmaz, İsmail Kütükçü, Ali Ekşi, Recep Saka, Hüseyin Karakoç, Ali Haydar Yangın, Dursun Akçam, Haydar Küçükatalay, Eyüp Gürbüzel, Hasan Karaoğlan, Nuri Erkınacı, Ali Paşacı, Aytekin Tolun, Turan Tolun, Lütfi Kireççi, Behzat Şen, Reşit Ayhan, Ahmet Fatih Sayın, Mehmet Tumarcıoğlu, Cuma Akıl, Necati Şahin, Doğan Taşol ve Muharrem Aslan.

Ankara Sıkıyönetim Mahkemesi Başkanı, ETKO şefi Ali Haydar Yangın'ın avukatlığını üstlenen MHP Çorum Milletvekili Mehmet Irmak'a "Gıyabi tutuklu olan ve aramalara rağmen bulunamayan bir kişinin vekaletini üstlenmeniz yasalara uygun düşmüyor" dedi. Irmak ise dava Kahramanmaraş'da iken üstlendiğini söyledi.

100 bin Yay-Kur öğrencisi çıkmazda

ABDULLAH KURTAY

Lise mezunlarının açıkta kalmamalarını önlemek gayesiyle kurulan Yay-Kur aldatmasına kayıtlı öğrenciler, büyük bir çıkmaza girdiler.. Her ildeki, Eğitim Araçları Merkezi'ne bağlı olan öğrenciler'e, bu merkezlerde kimse yeterli bilgi veremiyor. Çünkü, burada görevli olanların çoğu, ya lise mezunu, ya da ilkokul öğretmeni..

ÖĞRENCİLER ÇARESİZ -YÖNETİCİLER VURDUMDUYMAZ

Yay-Kur, bünyesindeki Açık Yüksek Öğrenim Merkezi'ne bağlı Sosyal Bilimler ve Teknik Bilimler'e kayıtlı öğrencilerin çoğu, zorunlu olarak, sene tekrarı için, kayıtlarını yeniledi. He defasında, öğrencilerden 500 TL'ye harç alan kurum yöneticileri öğrencilerin sorularına "Biz de birşey bilmiyoruz. Milli Eğitim Bakanlığı açıklama yapar. Gazetelerden takip edelim" şeklinde, baştan savma yanıt verirler. Bu konuda, Yay-Kur öğrencileri, şikayetlerini şöyle açıkladılar." Açıkçası kandırılıyoruz. Akademik not ortalaması diye bir sınıf geçme sistemi uyguluyorlar. Bu sistem o kadar sakıncalı ki, çoğu kez görevliler de çıkmaza giriyorlar. Hiç kimse bize yeterli bir bilgi vermiyor. Çobansız bir sürü misali, körü körüne, ama çaresiz Yay-Kur'a devam ediyoruz. Fakat, bunun sonucu nereye varacak onu merak ediyoruz."

YAY-KUR YÜKSEK OKUL SAYILDIĞI HALDE PASOLARI GEÇMİYOR

Yay-Kur öğrencilerine verilen pasolar ne belediye otobüslerinde ne de Denizcilik Bankası işletmelerinde geçmektedir.

Öğrencilere verilen "Öğrenci Kimlik Kartı"nın arkasında "Bu kart hamili Türkiye'de bütün yüksek okul Fakülte ve akademi öğrencilerine tanınan hakların tümünden faydalanır" yazıldığı hade, hiç bir resmi ve özel kuruluş bunu kabul etmiyor.

İvedi çözüm bekleyen Yay-Kur öğrencileri, İstanbul, Eğitim Araçları Merkezi'nde kayıt yenilerlerken (Fotoğraf: AYDINLIK)

İSTANBUL BELEDİYESİNİN YILDIRIM HAREKATI

Zabıta ekipleri, ele geçen stok kahve ve yağları halka dağıttı

- Halk bu tür denetimlerin sürekli hale getirilmesini istiyor

İSTANBUL (ÖZEL)

Dün İstanbul Belediye Başkanı Aytekin Kotil'in belediye zabıta memurlarına hitaben yaptığı konuşmadan sonra harekat başlatıldı.

300 zabıta memurunun katıldığı ve İstanbul'un başta Eminönü, Gedikpaşa olmak üzere çeşitli semtlerinin tarandığı denetim sonucunda margarin, elektrik ampulu, çiçek yağı, kahve gibi son günlerde bulunmayan malların birtakım bakkallar tarafından stok edildiği saptandı. Elkonan mallar zabıta memurları tarafından halka satıldı.

Denetim sürdürülürken konuştuğumuz mahalle sakinleri bu sıralarda bulamadıkları temel ihtiyaç maddelerinin bakkallar tarafından stok edilerek yüksek fiyatla satıldığını belirttiler, karaborsa ve aşırı fiyat artışının önüne geçilebilmesi için bu tür denetlemelerin sürekli hale getirilmesini istediler.

MİLLİYET MUHABİRİNİN MAKİNASI TAHRİP EDİLDİ

Gedikpaşa'da Pala namıyla adlandırılan Recep isimli bakkalın denetlenmesi esnasında bakkalın karısı Milliyet gazetesi muhabirine saldırdı ve ispirto şişesi fırlatarak fotoğraf makinasının tahrip olmasına yol açtı.

Biraz sonra ekipler depoya girdiğinde bir çuval çekilmemiş (kalmayan) kahve buldu. (Fotoğraf: Can SAN)

Stok edilen margarinler ele geçirildikten sonra halka satılıyor. (Fotoğraf: Can SAN)

Çoşkun: "Akdeniz kıyılarında kurulacak nükleer santral turizme zarar verecek"

ANKARA (THA)

Turizm ve Tanıtma Bakanı Alev Coşkun, Akdeniz kıyılarında kurulacak bir nükleer santralin turizm açısından son derece zararlı olacağını söyledi. CGP Genel Başkanı Turhan Feyzioğlu ve Başbakanlık Atom Enerjisi Komisyonu Genel Sekreteri Sadık Kakaç ise Türkiye'de bir atom reaktörü kurulmasına prensip olarak karşı olmadıklarını açıkladılar.

Turizm Bakanı Coşkun; haftalık Memleket Dergisi'nin sorularını cevaplarken "Türkiye'de nükleer enerji santrallerinin kurulmasına karşı olmadığını" belirterek şöyle dedi:

"Ülkemizin Akdeniz kıyılarında bir nükleer santralin kurulması halinde buna en fazla sevinecek ülke kuşkusuz Yunanistan olacaktır. Basın yayın organlarında "Türkiye'nin Akdeniz kıyılarında nükleer santral kuruldu" şeklinde yer alacak ve yayılacak bir haber, ülkemiz turizminin daha gelişmeden yok olup gitmesine neden olabilecektir."

Aymasun işçileri Çocuk Yılını grevde kutluyorlar

"Yaşımız küçük ama, davamız büyük"

- Greve katılan işçilerin çoğunun yaşı 13-15 arasında
- Sandaletlerin reklamı için milyonlar harcayan patron, asgari ücretle çalışan işçilere ayda 100 lira gibi gülünç zam önerdi

ERKAN ILDIZ

Radyoda, televizyonda, gazetelerde, dergilerde 11 aydır, bir sandaletin reklamı yapılır durur. Esem Ortepedik Sandaletlerinin ne kadar sağlıklı ve kullanışlı olduğu anlatılır. Bu reklamlara oluk gibi para akıtan patron, acaba bu sandaletleri yaratan ellerin sağlığını ve yaşama şartlarını düşünür mü?

Bu sorunun cevabını, 7 Şubat günü greve çıkan, Esem Sandaletlerinin üretildiği Aymasan Fabrikası işçileri verdi.

Bir akşam üstü grev yerine gittik. Fabrikanın ön cephesine asılmış, "Bu işyerinde grev var" pankartı ta uzaktan seçilebiliyor. Bizi kapıda karşılayan işçiler, elimizi sıkıyor, hatırımızı soruyorlar. Çoğunun yaşı 13-15 arasında. Mücadele sevinci gözlerinden okunuyor. Yukarı çıkıyoruz. Merdivenlerin sağına solunа duvarlara, mücadele azimlerini dile getiren, baskı ve sömürüyü anlatan yazılar yazdıkları kağıtları asmışlar.

Bir grev komitesi kurmuşlar. Komite üyesi bir genç işçi, greve çıkış nedenlerini anlatıyor:

"Sendikamız, hiç bir hakkımız yoktu. Deri-İş'te örgütlendik. Patron sendikalaştığımızı farkedince, bazı arkadaşlarımız üzerinde baskı uygulamaya başladı."

Bu sırada Türk-İş'e bağlı Deri-İş Genel Sekreteri Zeynel Sel, söze karışarak konuyu açıyor:

"İşkolu yetkimize dayanarak çağrı yaptık. İşveren hiç bir çağrıya cevap vermedi. İşyerinde örgütlü olduğumuzu anlayınca 1. yıl için yüzde 5,2 yıl için yüzde 15 ücret zammı önerdi. Bu işçilerle dalga geçmek demektir. Bu gülünç teklifler karşısında greve gitmekten başka yolumuz kalmadı."

İşçi temsilcisi anlatmaya devam ediyor:

"Asgari ücretle ve hatta altında çalışıyorduk. Öte yandan personelin azlığından, işçilerden aşırı iş isteniyordu. 16 saatte yapılacak işi 8 saatte yaptırıyorlardı. Çoğumuz uzak yerlerde oturmamıza rağmen servisimiz yoktu.

"Çalışma şartlarımız tamamen gayri sıhhiydi. Özellikle ilaçta, yapıştırıcıda çalışanlar zehirleniyorlardı. Hastalanıp sabahtan vizite istesen, uzatıyor akşama veriyorlardı. Yemekhanede yemek yediğimiz masalar aynı zamanda tezgah olarak kullanılıyordu. Ustabaşıların baskı ve terörü, küfürü üzerimizden eksik olmazdı."

Bir başka işçi grevin ilk gününü anlatıyor:

"Grevimizin ilk günü akşam vakti, müdür sarhoş vaziyette geldi. Camları kırarak zorla içeri girdi. Biz tepki gösterince de, "Gerekirse buraya 20 kişiyle gelebilirim" diyerek çekti gitti. İsterse 2 milyon kişiyle gelsin. Biz grevimizi sürdüreceğiz."

Diğer bir işçi ekliyor:

"Arkadaşlarımızın çoğunun yaşları küçük olmasına rağmen, davalarının büyük olduğunu mücadeleleriyle kanıtladılar. Grev ne kadar sürerse sürsün, inancımızın ve davamızın büyüklüğü devam edecektir. Patron bunu böyle bilsin."

Grev önlüğünü sırtına geçirmiş bu 2 çocuk işçi, Deri-İş Genel Başkan Vekiliyle. Daha insanca şartlara kavuşmak için mücadele veriyorlar.

Patronun gülünç zam teklifi karşısında işçiler grev bayrağını Aymasan Fabrikasının burcuna diktiler. Küçüğü büyüğü birleşmiş, "Grev ne kadar sürerse sürsün, inancımızın, davamızın büyüklüğü devam edecektir. Patron bunu böyle bilsin" diyorlar.

Erzincan Milletvekili, 9 MİT mensubunun oğullarını öldürmek istediğini açıklamıştı

Karsu, MİT Komisyonunun kararını bozması için Danıştaya başvuracak

● *"Tarafsız yargı organlarının en adil kararı vereceğine inanıyorum"*

ANKARA (ANKA)

CHP Erzincan Milletvekili Nurettin Karsu, MİT Memurin Muhakemat Komisyonu'nun 9 MİT mensubu hakkında verdiği "men-i muhakemeleri kararı"nın bozulması için Danıştay'a başvurdu.

Karsu, sözkonusu 9 MİT mensubunun kendi oğulları Serdar ve Selçuk Karsu'yu öldürmek için daha önce girişimlerde bulunduğunu belirterek "Ancak MİT Memurin Muhakemat Komisyonu çocuklarımı öldürmek isteyen bu kişiler hakkında sudan gerekçelerle men'i muhakemeleri kararını verdi" şeklinde konuştu.

Erzincan Milletvekili Karsu, Danıştay'ın bu kararı bozması halinde olaya savcılığın el koyacağını da söyleyerek "Konuya Savcılık el koyduğu zaman adil bir soruşturmanın yürütüleceğine ve tarafsız yargı organlarının bu konuda en adil kararı vereceğine inanıyorum" dedi.

KIBRIS

Denktaş: "Çözüm sağlanmadan Türk ordusu, Kıbrıs'tan ayrılamaz"

LEFKOŞE (AA)

Kıbrıs Türk toplumu lideri Rauf Denktaş, bugünkü şartlarda Türk birliklerinin Ada'yı terketmesinin düşünülemeyeceğini söyledi. Denktaş, geçmişteki tecrübelerin BM Barış Gücü'nün Türk toplumu için bir güvence oluşturamayacağını kesinlikle kanıtladığını da öne sürdü.

Paris'te yayınlanan "Al Mustakbel" adlı arapça gazeteye bir demeç veren Denktaş, 1977 yılında Başpiskopos Makarios'la yaptığı ilke anlaşmasının toplumlararası görüşmeler için temel taşı olduğu görüşünü tekrarladı. Denktaş Rum tarafının görüşmelerle ilgili açıklamalarına da değinerek, "Waldheim formülü diye bir formül yoktur. Waldheim taraflara sadece bazı görüşler sunmuş ve bunlara ilişkin görüşlerimizi istemiştir. Biz görüşlerimizi sunduk ve bunlar üzerine görüş alışverişi yapılıyor" dedi.

TÜRK SÖZCÜSÜ: "MARAŞ KİLİT SORUN OLAMAZ"

Öte yandan Kıbrıs Türk Toplumu Sözcüsü toplumlararası görüşmeler için gündem çalışmalarında Maraş'ın kilit sorun olarak ele alınmasının doğru bir tutum olmadığını söyledi.

Sözcü "gündem çalışmalarında kilit sorun diye bir şey aramak yanlış bir yaklaşımdır. Görüşmeler bir paket anlaşması çerçevesi içinde yapılacağına göre, paketi teşkil eden her sorun kilit sorundur. Esas sorundur. Çünkü tüm sorunlar halledilmedikçe, paket tamamlanmış olamaz" dedi.

Sampson darbesini destekleyen Rum kamu görevlileri yargılanıyor

LEFKOŞE (AA)

1974'deki faşist Sampson darbesine katıldıkları veya destekledikleri gerekçesiyle 305 Rum kamu görevlisinin yargılanması kararlaştırıldı.

Rum Bakanlar Kurulu'nun incelediği dosyalarda suçları belirlenen 305 kamu görevlisi bağlı bulundukları kuruluşların disiplin kurullarınca yargılanacak. Yargılanmasına karar verilen kişiler arasında 8 Rum Ulusal Ordu Subayı ile 29 polis bulunuyor.

Konunun Rum Bakanlar Kurulu'nda tartışmalara yol açtığı, bazı bakanların darbecilerle işbirliği yapmakla suçlanan 2153 Rumdan en az 1500'ünün yargılanmasını savunurken, diğerlerinin bu isteğe karşı çıktığı bildiriliyor.

MÜHENDİS ODALARI

MAKİNA MÜHENDİSLERİ KONGRESİ ÇALIŞMALARINA BAŞLADI

Fevzi Şolt, Rusya ile olan ilişkilerin zedelenmesinden yakındı

ANKARA (ÖZEL)

Makina Mühendisleri Odası 25. Olağan Genel Kurulu dün çalışmalarına başladı. Divan Başkanlığına TİP-TKP ittifakının adayı Yavuz Bayülken 162 oy alarak seçildi. Demokratik Solcuların adayı ise 127 oy aldı. Kongrede açış konuşması yapan Başkan Fevzi Şolt Rusya ile olan ilişkilerin zedelenmekte olduğundan yakındı. Konuşmasında CHP'yi de eleştiren Şolt, "CHP yönetimi komünistlerin, sosyalistlerin sesine kulak vermediği gibi tabanından, kendi içinden gelen yurtsever anti-faşist sesleri de duymamazlıktan gelmektedir" dedi.

Sıkıyönetimin kaldırılmasını istemenin suç olmadığını da öne süren Şolt, sıkıyönetimin kaldırılmasını savundu.

Demokratik Solcu makina mühendisleri de dağıttıkları bildiride TKP yanlısı oda yönetimini eleştirdiler.

İnşaat Mühendisleri Odası Genel Kurulu yapılıyor

ANKARA (ÖZEL)

İnşaat Mühendisleri Odası üç yüzden fazla delegenin katılmasıyla 25. Olağan Genel Kurulu çalışmalarına başladı. Genel Kurulun ilk gününde bütün grupların ortak adayı Rüştü Özel Divan Başkanlığına getirildi.

Medet Özbek, açılış konuşmasında ulusal ulaşım politikası tespit edilmesini istedi. Özbek, "Karayolu taşımacılığı terk edilmeli kitle taşımacılığı esas alınmalıdır.

Komandolar Gazi Eğitimde saldırı için örgütleniyorlar

ANKARA (ÖZEL)

Komandoların Gazi Eğitim'de saldırı için örgütlendiklerini gösteren bir belge ele geçti.

Belgede Beden Eğitimi Bölümü I H 7 sınıfı öğrecisi Amasya doğumlu Aydın Kekeç'in Başkan olduğu görülüyor. Beş kişilik gruplar halinde örgütlenen komandolardan biri başkan, biri başkan yardımcısı, biri sayman diğerleri de üye olarak görev yapıyorlar. Gazi Eğitimli öğrenciler, komandoların Beşevlerdekine benzer bir şekilde okulda da bölüm bölüm örgütlendiklerini belirttiler.

Öğrenciler komandoların önümüzdeki günlerde saldırıya hazırlandıklarını bildirdiler ve "Daha önce Gazi Eğitim'e yaklaşamayan okul dışından faşistlerin önceki günden beri civarda dolaşmaya başladıklarını tespit ettik." dedi.

Gazi Eğitimli öğrenciler Balgat katliamına karıştığı öne sürülen Matematik Bölümü öğrencisi Kürşat isimli komandonun Perşembe günü okula gelirken sağa-sola küfür ederek olay çıkardığını da sözlerine ekledi.

Gübre darlığı yüzünden

TARSUS'TA ÜRETİCİLER GÜBRE İHTİYACINI KARABORSADAN KARŞILIYOR

● Bakan, Tarsus'a 20 bin ton gübrenin sevk edileceğini söyledi

TARSUS (ÖZEL)

Tarsus'ta üreticilerin gübre ihtiyacını karaborsadan karşılamak zorunda kaldığı belirtildi.

Tarsus'ta bu mevsimin tarlalara gübre atma mevsimi olduğu, buna karşılık üreticilerin yüzde 46'lık üre, yüzde 20'lik amonyum sülfat ve nitrat ile yüzde 26'lık amonyum nitrat gibi kimyasal gübreleri bulamadıkları belirtildi.

Çiftçi belgesi olan üreticiler, günlerdir Ziraat Mühendisliği'nin kapısında uzun kuyruklar oluşturuyorlar. Buna karşılık verilen gübre ise ihtiyaçlarını karşılamıyor. Bu nedenle çiftçi belgesi olan üreticilerle diğer ihtiyaç sahipleri gübreyi karaborsadan, resmi fiyatın iki katına almak zorunda kalıyorlar.

Üretici, kilosu 110 kuruş olan yüzde 20'lik amonyum sülfat ve nitratı, 250 kuruşa, kilosu 140 kuruş olan, yüzde 26'lık amonyum nitratı 300 kuruşa ve kilosu 275 kuruş olan yüzde 46'lık üreyi 350 kuruşa alıyorlar.

Tarsuslu üreticiler, bu duruma ilgililer tarafından bir çare bulunmasını istiyorlar.

GIDA-TARIM VE HAYVANCILIK BAKANI

Öte yandan Gıda-Tarım ve Hayvancılık Bakanı Mehmet Yüceler, Tarsus'ta son günlerde artan gübre sıkıntısının giderilmesi için gerekli önlemlerin alındığını söyledi.

Yüceler, çiftçilerin zor durumda kalmamaları için Tarsus'a 20 bin ton gübrenin sevk edileceğini, bir haftaya kadar çiftçilerin ihtiyacı olan gübrenin tamamının gönderilmiş olacağını öne sürdü.

TÜRKİYE'NİN ZOR DURUMDA OLDUĞUNU BİLEN RUSYA, PETROL KONUSUNDA BASKIYI ARTIRIYOR

Sovyetler, "petrol için teminat" gerekçesiyle döviz istiyor

ANKARA (ÖZEL)

Türkiye'nin petrol stokları hızla erir ve döviz sıkıntısı yüzünden stok alımları yapılamazken, Rusya petrol konusunda Türkiye üzerindeki baskısını artırıyor.

Rusya ile Türkiye arasında Başbakan Ecevit'in geçen yılki Moskova gezisi sırasında imzalanan anlaşmayla Türkiye Rusya'ya satacağı 300 bin ton buğday karşılığında 3 milyon ton petrol alacaktı.

Bu anlaşmanın uygulamaya konulması ile ilgili olarak Moskova'da temaslar yapan Toprak Mahsulleri Ofisi ve Türkiye Petrolleri Anonim Ortaklığı heyetleri çeşitli güçlüklerle karşılaştılar.

Ruslar önce buğdayı dünya piyasalarından 10 dolar ucuza almaya çalıştılar. Buğdayın tonu 136 dolarken 126 dolar teklif ettiler. Bunun karşısında Türkiye direnince bu defa 136 doları kabul etmek zorunda kaldılar.

Ancak Sovyetler bu kez de petrol satışında sorun çıkardı. Buğday teslimatının Hazirandan sonra olacağının, petrol teslimatının ise hemen başlamasının istendiğini belirten Ruslar, Türkiye'den buğday teslimatına kadar 1 milyon 200 bin ton petrolün karşılığının nakit olarak ödenmesini istediler. Bunu da "teminat" olarak nitelediler, bu teminat ödenmedikçe sevkiyatın başlamayacağını bildirdiler. Türk heyeti elinde döviz bulunmadığından bunu ödeyemeyeceğini bildirince, Ruslar bu durumda buğday fiyatında yüzde 15 oranında indirim talep ettiler.

Bu durum karşısında TPAO heyeti toplantıyı keserek Türkiye'ye döndü.

Enerji ve Tabii Kaynaklar Bakanlığı Rusya'yı teminat istemekten vazgeçirmek için çeşitli girişimler yapıldığını, bunlardan bir süre sonra cevap alınmasının beklendiğini bildiriyor.

Türkiye'nin Irak, İran ve Libya'dan petrol alamadığını belirten yetkililer Rusya'nın içinde bulunduğumuz zor durumdan yararlanarak Türkiye'nin tutumu karşısında kendileri için olumsuz sonuçlanan buğday pazarlığını kendi lehlerine çevirmek için çalıştıklarını belirtiyorlar.

KÖPRÜLÜLERİN SÖZLERİ

Bu arada Ticaret Bakanı Teoman Köprülüler, petrol konusundaki görüşmelerin çıkmaza girmesi ve TPAO heyetinin Türkiye'ye dönmesi ile ilgili açıklamasında şunları söyledi:

"Bir tıkanıklığa uğrayan Sovyetler'den ham petrol ithali konusu, henüz tam sonuçlanmış değildir. Sovyetler Birliği belli koşullarla ham petrol ihracını önermektedir. Bu koşullar üzerinde karşılıklı olarak üst düzeyde görüşmeler devam etmektedir."

VATANDAŞ OTOBÜS KUYRUKLARINDAN YİNE KURTULAMAYACAK

Ankara Belediyesine 70 otobüs borçlu firmaya, 45 otobüs daha sipariş edildi

● Ankara halkının yüzde 50'sinin taşınma sorunuunun 1980'de çözülebileceği söylendi

ANKARA (ÖZEL)

Ankara Belediye Başkanı Ali Dinçer dün basına yaptığı açıklama ile Ankara halkının otobüs kuyruklarında daha çok bekleyeceğinin haberini verdi.

Ali Dinçer'in açıklamasına göre 1977 Mayıs ayında Ankara için 70 otobüs sipariş edilen ve taahhüdünü bugüne kadar yerine getirmeyen bir yerli firmaya 45 otobüs daha sipariş edilerek sipariş miktarını 115'e çıkaran bir protokol imzaladı.

Devlet Planlama Teşkilatının koordinasyonu altında yürütülen bir dizi toplantı sonunda belediyeye 1977'den beri 70 otobüs borçlu olan firmanın 1 Nisan 1979 tarihine kadar 115 otobüs teslim etmesi kararlaştırıldı.

Dinçer'in açıklamalarına göre yerli firma döviz sıkıntısını işçi grevlerini, transferlerin yapılmasını gerekçe göstererek, aradan geçen zaman içinde maliyetin arttığını ileri sürerek otobüs fiyatlarının da artırılmasını istedi.

Üstelik yerli firmanın ürettiği otobüsler belediye tipi olmayıp şehirlerarası ulaşım tipi.

DPT'nin öncülüğü ve yürütücülüğünde Maliye, Yerel Yönetim, Sanayi ve Teknoloji Bakanlığı yetkilileri ile, Türkiye'de imalat yapan üç otobüs firmasının temsilcilerinin katılmasıyla yapılan gizli toplantılar 15 Şubat tarihinde sonuçlandı. İmzalanan protokolda ülkemizin döviz darlığı nedeniyle dış alımın olanaksız olduğu otobüs imalatçılarından birinin henüz üretime geçmediği, birinin 1979 üretimini şehirlerarası otobüs ve ihracat siparişleriyle kapattığı, geri kalan 3. firmanın ise belediyeye 70 otobüs borçlu olmasına rağmen siparişin 115 otobüse çıkarılacağı belirtiliyor.

Ali Dinçer'in bu firmanın ürettiği otobüsleri belediyeye vermek yerine açıktan karla özel kesime satmayı tercih ettiğini söyledi. Dinçer akılcı ve kalıcı çözümün belediyelerin ortaklığında bir şirket tarafından belediye tipi otobüs üretilmesi olduğunu, belediyelerin bu çözümü gerçekleştirmek için var gücüyle devam edeceğini açıkladı.

YERLİ FİRMA TEKELİ

Ali Dinçer'in açıklamaları daha uzun bir süre kuyruklarda otobüs bekleyeceğini ve tahsisli otobüs yolunun otobüs noksanlığı yüzünden amaca hizmet etmediğini bir daha gösterdi.

Belediyenin elinde en az dört tip otobüs bulunmakta bunların yedek parçalarının ayrı ülkelerden ayrı şartlarla getirilmesi mevcut döviz kıtlığı nedeniyle daha da güç olduğu, belediyenin elindeki otobüslerin sadece beşte birinin çalışır durumda tutulabileceği bilinmektedir.

43 yılda nüfusu 16 kat, otobüs sayısı ise sadece 4 kat artan Ankara'nın toplu ulaşım konusunda en geri başkentlerden biri olduğu için soruna köklü çözüm getirilmesini savunanlar DPT koordinatörlüğünde yukarıda sayılan bakanlıkların yetkilileriyle yerli otobüs imalatçılarının imzaladıkları protokolü hayretle karşıladıklarını belirttiler. Bunlara göre sipariş verilen firma belediyeye karşı taahhüdünü yerine getirmemiş, bu arada elindeki otobüsleri Ankara Belediye Başkanının da belirttiği üzere yüksek karla dışardan kişilere satmıştır. Yüzde 60 oranında yerli muhteva ile çalışan bu firmanın döviz sıkıntısı devam ettiğine göre artan siparişi nasıl karşılayacağı ise bilinmemektedir.

Tercihli yol nedeniyle kaldırılmak istenen Osmanbey pazarındaki esnaflar, kendilerine yer olarak gösterilen Kazım Orbay Caddesinde pazar açtırılmadığını, büyük bir zararla karşı karşıya olduklarını belirtiyorlar. Pazarcılar, "burada dükkan açılacaksa, ilk başta bizlere verilmeli" diyorlar.

Osmanbey pazarcıları güç durumda

İSTANBUL (ÖZEL)

52 yıllık Osmanbey Pazarının, tercihli yol yapımı nedeniyle kaldırılmak istenmesini, pazarcılar tepkiyle karşıladı. Kendilerine, Osmanbey Pazarı yerine gösterilen Kazım Orbay Caddesinde pazar açtırılmadığını belirten pazarcılar, açılacak dükkanların öncelikle kendilerine verilmesini istiyorlar.

Osmanbey Pazarcılarından birisi, içinde bulundukları durumu şöyle anlattı:

"Biz burada çalışmazsak, bir sürü insan, çoluk - çocuk açlığa mahkum olacaktır. Bize, buranın yerine Kazım Orbay Caddesini gösterdiler. Fakat gittiğimiz ilk gün pazarı açtırmadılar bize. Evinin önüne tezgah açtığımız bir general, bizi serseri olarak nitelendirdi. Halka bunca yıl hizmet eden bizler ne olacağız? Tezgahlarımızın buradan kalkması, en küçük bir tezgah için bile 100 bin lira zarar demektir. Bizim zararlarımızı kim karşılayacak?"

Kendi derneklerinin olmadığını da belirten pazarcılar, yetkililerin sorunlarına eğilmesini istiyorlar. Pazarcılar, "burada dükkan açılacaksa, ilk başta bize verilmeli. Yoksa, şimdiden partizanlık güdülerek kart dağıtılmamalı. Haklarımızı sonuna kadar savunacağız. Gerekirse direneceğiz."

İzmir'de yayınlanan "Devrimci Militan" adlı derginin toplatılmasına karar verildi

İZMİR (AA)

İzmir 8. Sulh Ceza Mahkemesi İzmir'de yayınlanan aylık "Devrimci Militan" adlı derginin toplatılmasına karar verdi.

Mahkeme, dergide gençliği Sıkıyönetime karşı ayaklandıracak yazılar bulunduğunu ve halkı isyana teşvik eden görüşlere yer verildiğini ileri sürdü. Durum Emniyet Müdürlüğü aracılığı ile tüm il savcılıklarına gereken işlemlerin yapılması için duyuruldu.

GERÇEĞİN IŞIĞINDA

Teknoloji transferi

Doğan Yurdakul

TAKDİMCİ – Sayın dinleyiciler, bayanlar, baylar. Açık oturumumuza hoş geldiniz. Konumuz "Cimnastikte teknoloji transferi".

KARAGÖZ – Lastikli tren seferi! Hoppala... Bu da ne demek Hacivat? Gene beni nereye getirdin?

HACİVAT – Hay budala herif. Biz seni bilimsel toplantılara getiriyoruz. Sen nankörlüğe devam ediyorsun. Dinle de biraz kültürün artsın.

TAKDİMCİ – İlk sözü sayın Bakan hazretlerine veriyorum.

BAKAN – Efendim... Bu yıla kadar 19 Mayıs gösterileri son derece sönük ve monoton geçmekteydi. Atatürk'ün hatırasına saygıda kusur ediliyordu. Düşündük, taşındık, bağımsızlığımıza daha fazla gölge düşmesin diye bu işi yabancılara vermeyi kararlaştırdık.

KARAGÖZ – Vay canıma, demek bağımsızlığımızı yabancılar koruyacak.

BAKAN – Bu nedenle çok zor ve meşakkatli çalışmalardan, büyük fedakarlıklardan sonra, kitle gösterilerinde büyük aşamalar yapmış olan Bulgaristan'dan insanlığa hizmet etmiş uzmanlar getirdik.

KARAGÖZ – İnsan azmanları getirtmişiz.

BAKAN – Sayın Profesör Misipisev ve doçent Todaras.

KARAGÖZ – Pisi pisiyi sev ve torbayı as.

BAKAN – Bayan Tatkova ve bayan Bankova kitle gösterileri konusunda Sovyetler Birliği, Çekoslovakya, Polonya ve Küba'da uzmanlık öğrenimi yapmışlardır. 19 Mayıs bayramımızı kendilerine teslim etmekten büyük şeref duyuyoruz.

HACİVAT – (Hem alkışlar hem bravo diye bağırır) Görüyor musun Karagöz ne büyük şeref?

KARAGÖZ – Kemiklerin sızlasın şair Eşref.

TAKDİMCİ – Şimdi de huzurlarınızda sayın bav uzman Jivkov bey.

HACİVAT – (Avuçlarını patlatırcasına alkışlar) Sen de alkışlasana Karagöz.

KARAGÖZ – Kışkışlayayım mı? Ne olmuş, kimin bahçesine karga girmiş?

HACİVAT – Tamam, tamam. Kimseyi alkışlama, bilinçsiz adam. Sadece sus ve dinle. Birşeyler öğrenmeye bak.

JİVKOV – Bizler var siz Türkiye'yi çok sevmek. Bunun için yapmak size bayram.

KARAGÖZ – Vay anasına, demek artık bayramları da ithal ediyoruz

JİVKOV – Bizi sizi çok sevmek olduğu için vermek artan elektrik. Onun için de yollamak bayramlık uzman. Var size öğretmek "Bağımsızlık" hareketi, "özgürlük" hareketi. Bunlar yapılır müzik ile. Bağımsızlık bozulmasın diye, bizim müzik ile. Kullanınız güle güle.

HACİVAT – (Alkışlar) Amma da konuştu be... Ne Türkçe biliyor değil mi? Sosyalist dost dediğin böyle olmalı.

KARAGÖZ – Hacivat'ın postu böyle olmalı.

TAKDİMCİ – Şimdi de son olarak 19 Mayıs hareketlerine katılacak olan bir öğrenci arkadaşımız, yabancı teknoloji ile spor yapmanın mânâ ve ehemmiyetini anlatacak.

ÖĞRENCİ – Değerli dinleyiciler bugüne kadar çok bayramlar yaptık. Bunlar bizim bayram yapmayı bilmediğimizi mi sanıyorlar?

TAKDİMCİ – Öhö, öhö...

ÖĞRENCİ – Biz bağımsızlığı Tıbbıyeli Hikmet'ten öğrendik, Mustafa Kemal'den emanet aldık. Bunu başkalarına vermeye niyetimiz yok.

BAKAN – Efendim, bir dakika.

ÖĞRENCİ – Lütfen müdahale etmeyin, bitireyim.

BAKAN – Teknoloji transferine karşı çıkmak geri kafalılıktır, matbaayı kırmaya götüren kafadır...

ÖĞRENCİ – Biz bağımsızlık hareketini de biliriz, özgürlük hareketini de. Başkalarının emri altında bağımsızlık kutlamayız.

KARAGÖZ – (Ayağa kalkıp alkışlar) Yaşa, hay ağzını öpeyim.

HACİVAT – Ne oluyor Karagöz, yoksa delirdin mi? Burasında alkışlamayacaksın, kışkışlayacaksın.

KARAGÖZ – Keyfimi bozma Hacıcavcav, tokadı yersin.

HACİVAT – Aman Karagözüm bu adam anarşist, huzur bozuyor, dostlarımızı üzüyor.

KARAGÖZ – Yok Hacivat, benim yüreğimin buzlarını çözüyor.

HACİVAT – Aman Karagöz, bunlar kapitalizmin kurnaz çıkarcılığı, boyalı basının komprador milliyetçiliği.

KARAGÖZ – Seninki de sermayesine satışın boyasız temsilciliği.

HACİVAT – Yapma Karagözüm, cimnastiğin komünistçesi olur mu?

KARAGÖZ – Yapma Hacivatım bağımsızlığım Bulgarcası olur mu?

HACİVAT – Eyvah, galiba yine yıkacaksın perdeyi...

KARAGÖZ – Koşmadan sahibine heman dinle şu türküyü bir an:

Dağ başını duman almış,
Gümüş dere durmaz akar...

DÜZCELİ TÜTÜN ÜRETİCİLERİ BAŞFİYATIN 130 LİRA OLMASINI İSTİYOR

● Üreticiler, hükümetin geçen seneki piyasa fiyatlarıyla bu seneki fiyatların gözönünde tutmasını istiyorlar

DÜZCE (ÖZEL)

Batı Karadeniz'in önemli tütün üretim merkezi olan Düzce'de tütün üreticileri, maliyetlerin geçen yıla oranla büyük ölçüde artığını belirterek, tütün baş fiyatının 130 lira olarak tespit edilmesini istediler.

Düzce tütün üreticileri taban fiyatları ve üretim sorunlarıyla ilgili olarak şunları söylediler:

"Geçen seneki piyasa fiyatlarıyla bu seneki fiyatlar gözönünde bulundurulmalıdır. Geçen sene 12 liraya aldığımız 1 metre pazen bu sene 30 liranın üzerindedir. Bütün malların fiyatları yüzde yüz artmıştır. Hükümetin bunları gözönünde bulundurması gerekir. Baş fiyat 130 lira olmalıdır, bizi ancak bu fiyat kurtarır. Geçen sene piyasa 73 lira baş fiyatla açıldı. Bir çok üretici tütününü 35 liraya kadar vermek zorunda kaldı. Çektiğimiz zahmetlerin ve emeğimizin karşılığı verilmelidir."

Üreticilerin ortak olarak birleştikleri bir konuda tütün eksperlerinin randıman tespiti yaparken adil davranmaması. Birçok üretici aynı kalitedeki tütünün, çok büyük farklarla kalitelerinin tesbit edildiğini belirtiyorlar. Tütün yetiştiricileri, üreticilerin korunması için, üreticilerin de katılacağı bir randıman tespit komitesinin kurulmasını istiyorlar.

Bir kısım üreticiler de tütün fidelerinin ekimi sırasında gübre bulamadıklarını, birçok üreticinin fideleri gübresiz diktiğini, bunun sonucunda da verimin azaldığını söylüyorlar. Diğer yandan da Zirai Donatım'dan alınan tohumların hastalıklı çıktığını, tohumlar ekildikten sonra, kontrol edilmesi gerekirken bu kontrolun yapılmadığına da dikkat çekiyorlar.

Öte yandan Düzce'de tütün üretimi her yıl azalma gösteriyor. Üreticiler bunun nedeni olarak tütün üretiminden zarar ettiklerini gösteriyorlar. Bölgede birçok tütün yetiştiricisinin bu işi bırakarak, başka ürünleri üretmeye yöneldikleri de söyleniyor.

"Zorluklarla yetiştirdiğimiz tütünün ve emeğimizin değeri verilmelidir."

sanat ★ edebiyat

İzmir Devlet Tiyatrosu Müdürü

SUAT TAŞER'LE SÖYLEŞİ

Hale Şahin

Sayın Suat Taşer, İzmir Devlet Tiyatrosunun oyun dizisinde ve çalışma yönteminde geçen yıllara nazaran bir değişiklik söz konusu. Bu, seyirci sayısının artmasını da beraberinde getirdi. Bu konuda bilgi verir misiniz?

— Bu değişiklik oynanmak üzere seçilen eserlerin güncelliği, çağdaşlığı, topluma yakınlığı sonucu gerçekleşti. İzmir tiyatro seyircisi uzunca bir süredir kendisinin ihmal edildiğine inanmıştı, biz bu inancı yok etmek için üstün çaba sarfettik; aramızdaki soğukluk da böylece yok oldu.

Teneke ve Murtaza gibi yurtsever demokratik nitelikte oyunların, eski romanlardan uyarlanmış olmasına karşın hala büyük bir ilgi ile izleniyor olmasını neye bağlıyorsunuz?

— Sanırım bunun cevabı birinci sorunun cevabında da gizli. İster tiyatro, ister roman olsun güncelliği bizim olması, bizim toplumsal ve ekonomik sorunlarımıza eğilmesi (romanın okunmuş olmasına rağmen) bu konulara gösterilen ilginin derecesini gösterir. Çünkü herkesin bildiği bir gerçek ki, Türk tiyatrosu kendi bünyesinden, kendi toplumsal sorunlarından doğacaktır.

Devlet Tiyatrosu ilk kez "Kültür ve Sanat Geceleri" düzenliyor. İzmir bu çalışmaların başını çekti. Bundan sonra da aynı çalışmaları yürütecek misiniz?

— Üçüncü büyük kentimiz İzmir bir ticaret, bir alışveriş, bir ekim dikim kenti olarak ün yapmış, eski uygarlıkların mirasçısı olduğu halde adam sendecilik ya da vurdum duymazlık nedeniyle sanat kültür etkinliklerinden uzak düşmüş. Bu bizi rahatsız etti. Halka açık ve parasız olarak çeşitli sanat kültür konularını ve sorunlarını bu gecelerde birlikte konuşalım, tartışalım isteğiyle ortaya atıldık. Başlangıçta üstün ilgiyle karşılandık ve bu bizi yüreklendirdi, fakat sonrası o kadar yüreklendirici olmadı. Bu -doğru veya yanlış- kendimce bir yorum, eski alışkanlıkların kolay kolay değiştirilemiyeceği gerçeği bir kez daha dikildi karşımıza. Koca bir üniversite kenti olduğu halde, aydınları bol olduğu halde, rahatını daha çok seven sayın İzmirliler bu gecelere karşı ilgilerini gittikçe azalttılar. Bu bir yakınmadır. Kendi sorunlarına sanatın ve kültürün sorunlarına yaklaşmak için gereken minicik zahmetten bile kaçınmaları insanı acı acı düşündürüyor. Bir gelenek kurmaya çalışıyoruz burada. Türkiye İstanbul demek değildir. Ankara demek değildir, çünkü oralarda çeşitli kültür sanat etkinlikleri almış başını gidiyor,

SUAT TAŞER

İzmir'de neden olmasın? Günlük basın tümüyle, denebilir ki, sanat ve kültürü, dışındadır, radyo ve TV ise yetersizdir. Geriye bu tür toplantılar kalıyor, bunlar da ortaklaşa bir ilgiyle verimli hale getirilebilir. Biz her şeye rağmen dayanmaya, direnmeye devam edeceğiz. Biz bir kamu kuruluşuyuz. Hizmeti iletmekte, ilgili kuruluşlar ilgisiz kalmaktadır. Öncelikle kamuoyu oluşturmakta birinci rolü oynayan günlük basın. Cinayet bir olaydır, kaynanasını doğrayan adamın haberini manşet yapabiliyorlar ama sanatta kazanılan bir başarıyı rahatlıkla es geçebiliyorlar.

Tiyatro kursunun durumu?

— Tiyatro kursumuz sürmektedir. Sonuçlarından mutluyuz. Yetenekli kimseler var, hem kendileri için, hem kendimiz için onları yetiştirmek çabası içindeyiz.

Maddi olanaklar açısından Ankara kadar geniş hareket edebiliyor musunuz? Özellikle kadro ve prodüksiyon açısından.

— Edemiyoruz, edemeyiz de. Ama önümüzdeki sezondan itibaren olanaklar artacak. İzmir Tiyatrosu olmaktan çıkıp Ege Tiyatrosu olmak arzumuz herhalde gerçekleşir. Bütçe bakımından Ankara'ya bağlıyız. Burada şimdi öncelikle giderilmesi gereken yer sorunu, sahne dar gelmeye başladı. İzmir yöresine turneye çıkmak için araç gereç ihtiyacımız var. Kadromuzun daha da artması gerekir ki, ikinci kadroyla turne yapabilelim. Sahne donanımı bakımından da ihtiyaçlarımız var, bütün bunlar önümüzdeki sezon çözülecek.

Daha büyük salona geçme tasarılarınız var mı?

— Tasarımız Elhamra sineması onarıldıktan ve Devlet Opera binası tamamlandıktan sonra orada oyun sahnelemektir

Ekim Atlısı (2)

İşte Güz

Kenan Çoşkun

Kervan kıran geceleri kırmen gibi eğirip
kuşanıp geldi şafağını militan şiirim
nefesini yüzlerinde duyar duymaz yola düş
bir ekim atlısıyım yüreğim üzengi
gün akşam olur dağlara çekilir şiirim.

Bilendim - tutuştum - yandım güneşimde
ordularımı tutamam - şafaktan ordularımı
ne zaman diye sorma - ne zaman
nefesimi yüzlerinde duyar duymaz yola düş
bir ekim atlısıyım - yüreğim üzengi

Ordularımı tutan ı - şafaktan ordularımı
narlar çiçeklendi - bağrımı delmekte seher yeli
yurdumun dağlarını tek tek ateş bürüdü
tanyerlerinin uğultusunu soluyan yurdumun
ellerini tez tut a demirci - a demirci

Şafağın al köpüklü serinliğinde vurdum dağlara
ölümü bir algelin gibi sarıp öpüp de
işte o güz hasadını besleyen kızıl dağlara
şimdi bu toprakların bin yıllık orak zamanı
ellerini tez tut a demirci - a demirci.

Şimdi bu toprakların bin yıllık orak zamanı
bir eli yabada - bir eli tornada aşiretlerin
şimdi gökyüzü kantutar gibi sardı bedeni
hava döndü - toz duman içinde şiirim
su yürüdü dallara - vakit tamam.

Bir eli yabada - bir eli tornada aşiretlerin
bir de dağlı türkülere ay da vurmuş mu
şafağın alköpüklü serinliğinde
tütünün - pamuğun - üzümün buhardan seli
uğuldayarak kuşatır kırlardan kentleri.

Bir de dağlı türkülere ay da vurmuş mu
usul - usul inerken terseli ovaya
fabrikaların soluğu yüzümde gezinir
mazota bulanık - kan ter içinde şiirim
bir de dağlı türkülere ay da vurmuş mu.

Usul - usul inerken terseli ovaya
yüreğim grevlerden mevzilere seğirten bayrak
yiğidim harman olduğu - ey anayurdum
yüklen yüreğini - omuzlan - aha güz
dollenmissin al gelinim büyüt sevdanı.

Dollenmissin al gelinim omuzla sevdanı
duskurma zamanı değil - uyandır geciken sabahı
güz çağırdı beni - Nazım'ın dağlarındaki güz
bir ekim atlısıyım - geçtim kanlı suları
güz çağırdı beni uzun yürüyüşe çıkan güz.

Kadri Özayten'in "Özgün Baskı Resimleri Sergisi"

Çağdaş Türk Gravür Sanatının yeni kuşak sanatçılarından Kadri Özayten, Özgün Baskı Resimlerinden oluşan sergisini 15 Şubat 1979 Perşembe günü, Ankara Artizan Sanat Galerisinde açıyor.

Şimdiye kadar, katıldığı karma sergilerdeki yapıtlarında tanıdığımız Kadri Özayten, Özgün Baskı Resimleri konusundaki görüşlerini şöyle açıklıyor:

"Baskı resminin, çoğaltılma ve daha fazla yaygınlaşması fonksiyonunu içermesi, özellikle son yıllarda, çağdaş sanatçılar arasında bu amaclara yönelik çalışmalar yapılmasına neden olmuştur."

İstanbul Devlet Tatbiki Güzel Sanatlar Yüksek Okulu Resim Bölümü Asistanı olan Kadri Özayten, bu sergisi ile ilgili olarak da:

"Gravür ve Taş Baskı Resimlerimde, yaşamın kendisinden kaynaklanıp, çevreyi ve insanı resimsel bir duyarlıkla özümlemeye çalışıyorum." demiştir.

İzmir Devlet Tiyatrosunda "Sanat ve Kültür Geceleri"

İzmir Devlet Tiyatrosunda düzenlenen Sanat ve Kültür geceleri sürüyor. Geçtiğimiz Pazar akşamı saat 20.30'da Samim Kocagöz "100. Yılında Türk Romanına Bir Bakış" adını taşıyan bir konuşma yaptı.

Bu akşam 20.30'da ise Mehmet H.Doğan "Türk Şiirinde Kurtuluş Savaşı" konulu bir konuşma yapacak.

25 Şubat Pazar akşamı Suat Taşer'in yapacağı konuşma ile Sanat ve Kültür geceleri sürecek. Taşer'in anlatacağı konu "Konuşma Eğitimi ve Çocukta Kişilik Gelişimi"

Leonardo Da Vinci'nin bir tablosu 10 milyon dolara satılıyor

Los Angeles'te 500 dolara satın alınan bir Leonardo Da Vinci tablosu bir Hollanda müzesine 10 milyon dolara satıldı. "Poseydon ve Amfitrit'in Evlenmesi" adını taşıyan yağlı boya tablonun, İkinci Dünya Savaşı sırasında bir nazi subayı tarafından bir İtalyan villasından çalındığı sanılıyor.

1945 yılından sonra Arjantin'e götürüldüğü tahmin edilen tablo, Los Angeles'te bir antikacı dükkanında bulundu. İsviçreli bir hemşire tarafından 500 dolara satın alınan tablonun sekiz yıl süre ile sahibinin evinin tavan arasında kaldığı daha sonra tabloyu satın alan yeni sahibinin, İtalyan ressamın imzasını sahte olup olmadığını araştırılması için tabloyu Zürih'deki İsviçre Ulusal Müzesi'ne götürdüğü bildiriliyor. Müze yetkilileri ultraviole ışın testlerinden sonra tablonun 1500 yıllarından kalma olduğunu doğruladılar.

Tablonun 10 milyon dolara satılacağı, ancak alıcı müzenin adının açıklanmamasını şart koştuğu bildirildi.

Trabzon Genç Sanatçılar Grubunun sergisi açıldı

Trabzon Genç Sanatçılar Grubunun 1. Karma Resim Sergisi geçtiğimiz Çarşamba akşamı açıldı.

Beyhan Özsüleyman, Mithat Yılmaz, Orhan Yılmaz, Zeki Sayın ve Ali Dilek'ten oluşan genç sanatçılar grubunun Trabzon Güzel Sanatlar Galerisinde açılan yağlıboya resim sergisinde otuzun üzerinde resim sergileniyor.

İlgiyle karşılanan sergi 28 Şubatta sona erecek.

İzmir Sanatçılar Birliği Derneği bir anket düzenledi

İzmir Sanatçılar Birliği Derneği İzmir'de bulunan sanatçıların demokratik işlerliğinin esas alındığı ve sanatçı olan, sanatla uğraşmak isteyen herkesin bir çatı altında toplanmasını amaçlayan bir anket düzenledi.

Ankette çeşitli sanat meseleleri, örgütlenme, ekonomik demokratik talepler, yayın organları ve sanat çalışmaları ile ilgili çeşitli sorular soruluyordu.

Geniş bir sanatçı kitlesi tarafından ilgiyle karşılanan anketin olumlu sonuçlar verdiği ancak bununla yetinilmeyip çalışmanın sürekli olması halinde anlam kazanabileceği dernek yetkililerince belirtiliyor. Dağıtılan anket sorularına verilen cevaplardan çıkarılan sonuçlara göre sanatçıların tümünün birleştiği nokta; bir araya gelip sanat meselelerini tartışmak ve görüşmek için bir lokale sahip olmak. Örgütlenme konusunda sanatçıların görüşleri sendikal ve sanatsal olmak üzere iki şekilde belirdi.

Sendikal örgütlenme daha çok ressam ve müzisyenlerin ihtiyacı olarak ortaya çıkıyor.

Dernek yetkilileri sanatsal çalışma zemininden hareketle ve koşullara göre sendikal örgütlenmeye yönlenme önerisinin dikkat çekici olduğunu söylüyorlar.

Bunun yanısıra İzmirli sanatçıların sanatsal eğilimleri yolunda ihtiyaçlarını karşılayamadıkları, yayın organlarının yetersiz olduğu da anket sonuçları arasında yer alıyor.

7'den 70'e spor... 7'den 70'e spor...

İSTANBUL 2. AMATÖR FUTBOL LİGİ

Güneşspor

Örnekspor

Örnekspor 2-Şehremini 0
Feriköy 3-Sakaryaspor 1
Güneşspor 2-Kuruçeşme 2

İkinci Amatör Futbol ligine dün çeşitli stadlarda yapılan maçlarla devam edildi. Hava ısısının 5 dereceye kadar düştüğü dünkü maçlarda, amatörlerin payına yine ısıtılmayan soyunma odaları düştü.

Eyüp Stadı: FERİKÖY 3 SAKARYA SPOR 1

GOLLER: Hüseyin (2) İzzet, Lokman

FERIKÖY: Cem, Turgut, Uğur, Ali, Bekir, Ali K., Hüseyin, Mustafa (Cihat), Armağan, Ahmet, İzzet (Muharrem).

SAKARYA: Ahmet, Hüseyin, Faruk (Turgay), Setdar, Değer, Ahmet, İsmail, Engin, İsmail, Lokman.

GÜNEŞSPOR 2— KURUÇEŞME 2

GOLLER: Ali Çil, Ali Rıza, Orhan, Aslan.

GÜNEŞSPOR: Muharrem, Mustafa (Ali Çil), Ali Demirel, Bayram, İbrahim, Metin (Erol), Şenol, Cengiz, Rafet, Aydın, Ali Rıza.

KURUÇEŞME: Halil, Recep (Nuri), Mustafa, Abdullah, Osman, Garbis, Orhan, Özkan, Aziz, Yavuz, Aslan.

ÖRNEKSPOR 2— ŞEHREMİNİ 0

ÖRNEKSPOR: Selim, Abdullah, Serdar, Aydın Ali, Özcan, Hasan, Ali, Mahmut, Seyfi, Tuncay.

ŞEHREMİNİ: Abdullah, Serkan, Okan, Nurzat, Salih, Faruk, Erdal, Özcan, Levent, Serdet, Kenan.

Şeref Stadında yapılan diğer 2. Amatör Küme karşılaşmaları sonucları

TAKSİM-TARABYA:2-0
ZARA-SİLİVRİ.S.:1-0
KURTULUŞ-ÇATALCA:0-2
HÜRRİYET-0
HAYDARSPOR:0

DSİ Spor kulübü yöneticisi Özbulut, Galatasaray ve Fenerbahçe'nin basketbol liginden düşmesinin önlenmeye çalışıldığını söyledi

Özbulut basketbolda asiyeleri kurtarma çabası içine girenler bulunduğuna dikkat çekerek şunları söyledi:

"Bilindiği gibi, Beden Terbiyesi Merkez Danışma Kurulu, çok yerinde bir görüşle önümüzdeki sezon basketbol ve voleybolda yabancı sporcu oynatılmasının yasaklandığı gibi bu dalla da üç yıl transferler dondurulduğu. Ancak içtenlikle benimseyip desteklediğimiz bu olumlu cesur kararlar anlayamadığımız nedenlerle, sezon bitiminden önce açıklandı. Kararların erken açıklanması bir takım sakıncaları da ister istemez beraberinde getirdi.

Önce ciddi basında basketbol 1. ve 2. ligleri birleştirileceğine ilişkin haberler çıkmaya başladı. Çünkü adı büyük iki ünlü takım 2. lige düşme çizgisinde dolaşıyorlardı. Kitlelere sporu götürecek yerde, yıllardır koşullandırdığı kitleleri stadyumlara dolduran bu iki ünlü takımın düşmesini kimse hazmedemeyecekti. Ne yapıp edip bu ünlüleri kurtarmalıydılar.

Aslında, basketbolda, ülkemiz koşullarına, geleneklerine ters düşen alışkanlıklar, belli yabancı sporcuları bulaştırmanın öncülüğünü bu ünlü takımlarımız yapmıştı."

Efes Pilsen 83 - Beşiktaş 82

EFES PILSEN: Aytek (8), Doğan (21), Cengiz (10), Mehmet (16), Jeff (12), Billy (10), Ömürden (6)

BEŞİKTAŞ: Hovard (26) Faruk (2), Hurşit (14), Erman (24), Abdullah (10), Mustafa (4), Ahmet (2).

İLK YARI: 42-38 Efes Pilsen lehine

Fenerbahçe 70-Karşıyaka 75

KARŞIYAKA: Osman (10), Şadi (16), Nadir (16), Celal (4), Coffey (9), Mehmet (10), Tuğrul (10)

FENERBAHÇE: Majak, (1), Ferhan (32) Ömer (8), Osman (5), Halil (20), Popoviç (12), Demir (2), Aposto!, Tuncay.

İLK YARI 37-32 Fenerbahçe lehine

Fenerbahçe düşme tehlikesi içindeyken bir de Karşıyaka'ya yenildi. İzmir takımının başarılı olduğu maçın sonlarında yine olaylar çıktı. Özellikle ikinci yarıda Karşıyaka'nın üstün oyunu sonunda maç sinirli bir havaya büründü. Son dakikalar yaklaştıkça bu sinirli ortam arttı. Ve maçın son düdüğü ile saha karıştı.

Bu arada Karşıyaka'nın Amerikalı oyuncusu seyircilere el-kol hareketleri yapınca seyircinin Amerikalının suratına tükürdüğü görüldü. Polis seyircileri tribünlerden çıkardı. Bu maçtan sonra Fenerbahçe'nin durumu daha da tehlikeye girdi.

VOLEYBOL

Eczacıbaşı 3 Altınyurt 0

ECZACIBAŞI: Oktay Pavel, Faruk, Zeki Serdar, Ata, Selim, Uğur, Fatih.

ALTINYURT: Eşref, Kenan, Unsal, Mehmet, Ferhan, Mehmet Ali, Ertan, Saygun, İhsan, Serdar.

SETLER: 15/7, 15/9, 15/4

SSK 3- İETT 1

İETT: Ali, Hidayet, Bülent, Osman, Erol, Ertan, Süha, Mete, Celal,

SSK: Erol, Müfit, Merve, Harun, Pentchev, Doğan, Nurettin, Yavuz, İlker.

SETLER: 7/15, 16/14 8/15, 3/15

O.Renault 3 Karşıyaka 1

O.RENAULT: Branko, Müfit, Orhan, Kemal Korkut, Atilla,

KARŞIYAKA: Mustafa, Şükrü, Elvia, Antonio, Raif, Erol

SETLER: 4/15, 15/10, 15/8, 15/13

ŞÜKRÜ GÜLESİN FUTBOL TURNUVASI

Atlantik 1-Özkurtuluş 7
Halideedip 1 Sanayi 1 Karlıtepe 1-Cenkbir 9

Turnuvaya katılan Sanayi takımı

Feriköy Spor Kulübü'nün düzenlediği Şükrü Gülesin Futbol Turnuvasına yapılan maçlarla devam edildi. 3. hafta sonunda A ve B gruplarında ilk üç sırayı alan takımlar şunlar: A grubu: 1 — Sanayi, 2 — Cenkbir, 3 — Nazarspor. B grubu: 1 — Feriköy Gençler Birliği, 2 — Kartal, 3 — Bayburtspor.

Tertip Komitesi üyelerinden Erkal Demir turnuva hakkında şu bilgiyi verdi:

"Turnuvaya 24 takım katıldı. A ve B grubu olmak üzere 12'şer takımı 2 gruba ayırdık. Tek devreli lig usulü olarak uygulanıyor. A grubu'nun ve B grubu'nun 1. 'leri birincilik ve ikincilik, iki grubunda 2.'leri üçüncülük ve dördüncülük için mücadele edecekler. Turnuvada profesyonel kulüplerin statüleri uygulanıyor. Turnuva sonunda ilk üçe ve en centilmen takıma olmak üzere 4 kupa verilecek.

'Merhum Şükrü Gülesin adına düzenlemiş olduğumuz bu turnuva Feriköy takımına futbolcu seçmek, futbolcular arasındaki dostluğu ilerletmek amacıyla dış mahallerdeki arkadaşlara dostça maç yapmalarına ön ayak olduk. Feriköydeki geçen turnuvalara nazaran kardeşçe ve disiplinli bir şekilde devam ediyor."

Daha sonra A grubu maçlarına devam edildi. İlk maç Özkurtuluş ile Atlantik arasında oynandı. Maçı Özkurtuluş 7-1 kazandı. Takım kadroları şöyle;

ÖZKURTULUŞ: Adnan, Semih, Sezayi, Zeki, Melkon, Nuri, Ferhat, Baki, Hüseyin, Mehmet, Yücel.

ATLANTİK: Kluokt, Alex, Reşat, Halis, Öner Çetin, Kenan, Hasım, İlhan, Engin, Fatih.

KARLITEPE: 1— CENKBİR-9

KARLITEPE: Necdet, Nergiz, Serdar, Yüksel, Cemal, İbrahim, İlhan, Muhterem, Mustafa, Osman, Recep.

SANAYİ: 1— HALİDEEDİP: 1

SANAYİ: Turan, Selim, Kemal, Zeki, Bahtiyar, Ahmet, Cemal, Veysel, Fetih, İlhan, Tahsin, (Fahri)

HALİDEEDİP: Mustafa, Seyit, Hüseyin, Ercan, İsmet, Armağan, Hamdi, Adnan, Kenan, Hayrullah, Erdal.

Galatasaray 2 Altay 0

İnönü Stadında dün oynanan Galatasaray-Altay Birinci Türkiye Ligi karşılaşması 2-0 Galatasaray'ın galibiyeti ile sona ermiştir.

İkinci yarıda sahada uyutucu bir futbol sergileyen takımlar sonucu değiştirecek bir sayıyı kaydedemediler. Zaman zaman sert hareketlerin izlendiği karşılaşmada Altaylı Nevruz kırmızı kart görerek oyunu terk etti.

Karşılaşma ilk yarıda Öner ve Yaşareviç'in ayağından kazanılan goller ile Galatasaray'ın 2-0 galibiyeti ile sona erdi.

Öner'in gol olan kafa vuruşu görülüyor (Fotoğraf: THA)

İstanbul Yıldızlar ve Minikler Grup birincileri belli oldu

Kuştepe, K.Ayasofya, Çıksalın, PTT, miniklerde kendi gruplarında şampiyon oldu.

SOGANLIK:0 KUMKAPIZARA: 0

SOĞANLIK: Cevdet, (2) Hayri (2), Tamer (2), Burhan (2), Mesut (3), Orhan (2), İlhan (2), Erol (3), Alaaddin (2), Tahsin (2), Emrullah (2)

KUMKAPIZARA: Şaduman (3), Kasım (2), Sait (2), İbrahim (2), Samo (3), Kamuran (3), Hasan (2), Hakan (2), Reşat (2), Rahmi (3), Hüseyin (3)

ÇIKSALIN: 3 İSTANBULSPOR: 2

ÇIKSALIN: Kaya (2), Adnan (3), İsmail (2), Mustafa (2), Aytekin (2), Bahri (4), Yusuf (2), Cengiz (2), Turgay (2)

İSTANBULSPOR: Okan (2), Nejdet (2), Çetin (2), Muzaffer (2), Yüksel (2), Mustafa (2), Erdoğan (2), Birol (2), Feridun (2), Malik (2) Halis (4)

GOLLER: Halis dak. 4. dak. 20, Bahri dak. 35,36, 45

KADIRGA—5 İSKENDERPAŞA:0

KADIRGA: Naci (3), Saban (3), Tamer (2), Yaşar (4), Erol (4), Tamer (4), Hasan (4), Nihat (3), Adnan (2), Mustafa (4), İsmet (2)

İSKENDERPAŞA: Erdoğan (2), Veli (2), Hacı (2), Nuri (2), Salim (2), Cafer (1), Yüksel (1) Mehmet (2), Vehbi (1), Mehmet (3), Engin (2)

Dakika 1. İsmet dak. 27 Tamer, dak. 30 Tamer, dak.35 Mustafa, dak. 48 Mustafa

YÜCESPOR (5) Yıldız
KUŞTEPE (0) Yıldız

YÜCESPOR: Nail (2), Uğur (2), Halil (3), Ümit (3), Bayram (2), Cenk (3), Tunç (3), Tevfik (3) Robert (4), İbrahim (Ali) (4), Armağan (2)

KUŞTEPE: Murat (1), Özden (2), Tuncay (1), M.Metin (2), Hasan (2), Fatih (1), Eren (1), Tamer (1), Yusuf (2), Alaaddin (2), Uğur (2).

Gol: Robert dak. 34, dak. 35, dak.38, Ali, dak. 20 Tunç, dak. 30

YÜCESPOR: 0 KUŞTEPE: 2 (Minikler)

YÜCESPOR: Haldun (2), Bülent (2), Ahmet (2), Aykut (2), Çetin (2), Erdal (2), Ayhan (2), Metin (2), Murat (3), Nebi (2), Orhan (2)

KUŞTEPE: Metin (3), Enver (2), Kemal (2), Mustafa (4), Metin (4), Ersan (2), Ferit (3), Cem (2), Burhan (3), Muharrem (4), Olcay (2).

GOLLER: Burhan dak. 10, Muharrem 20

Kadırga, Örnekspor, Galatasaray, Kumkapı Zara yıldızlarda kendi gruplarında şampiyon oldu.

ÇIKSALIN: Kadir (3), Hakan (2), Tuncay (2), Ömer (2), Hüseyin (2), Tamer (2), Zülfikar (3), Erol (3), Resayi (3), Yadigar (2), İsmail (3),

Gol yok

İSTANBULSPOR: Munip (3), Hikmet (2), Aşim (2), Liman (2), Hüseyin (2), Muammer (3), Doğan (2), Vehbi (2), Adnan (2), Erdoğan (2), Uğur (3),

Gol yok

GALATASARAY:3 BOĞAZİÇİ: 2

GOLLER: Dak: 5 Çetin, dak: 15 Hasan, dak: 30, 35,40 Hikmet

Atatürk Eğitim...

(Baştarafı 1. Sayfada) karken faşistlerin saldırısına uğrayarak sırtından tabanca ile yaralandı. Yaralı öğretmen hastanede tedavi altına alındı.

● Sarıyer'de dün sabaha karşı Devrimci Sol imzalı yazı yazan Orman Fakültesi öğrencisi Gülhan İpek ile Bekir Karaca yakalanarak gözaltına alındı.

● Şehremini'de duvarlara önceki gece afiş yapıştıran 5 öğrenci yakalanarak gözaltına alındı. Yakalanan öğrencilerin, Mehmet Bozkurt, Kemal Civaoğlu, Hasan Fındık, Kemal Emin ve Yaşar Öztürk olduğu bildirildi.

● Bu arada Ulaş Bardakçı'yı anma gösterilerinin önceki akşama kadar sürdüğü, ancak bu kez de bildiri dağıtmak şeklinde gerçekleştirildiği öğrenildi. Edinilen bilgilere göre, Beyazıd Maliye ve Muhasebe Yüksek Okulu öğrencilerinden Kadriye Kaya ile Halit Tarakçı Aksaray'da bulunan lokanta ve sinemalarda önceki akşam Ulaş Bardakçı ile ilgili bildiri dağıtırken yakalandılar.

● Acıbadem'de önceki gece evlerine giden iki kardeş 20 kişlik bir grubun saldırısına uğradı. Saldırıya uğnayan Sinan ve Serdar Koç adlı iki kardeşden Serdar Koç, saldırganlar tarafından dövüldü ve kimliği alındı.

● Şenesenevler'de, Amerikalılara ait askeri bir araca, kimlikleri saptanamayan kişiler tarafından patlayıcı madde atıldı. Amerikalıların oturduğu bir evin önünde park etmiş bulunan araca atılan patlayıcı madde, hasara yol açtı.

BANDIRMA'DA

Ülkü Ocakları Bandırma Şubesi Eski Başkanı Mahmut Berzek önceki gün tutuklandı. Böylece Balıkesir'de yayınlanan ve ÜGD yanlısı olduğu bildirilen Dengi dergisinin Bandırma bürosunda ele geçirilen suç araçları ile ilgili olarak tutuklananların sayısı 16'ya yükseldi.

ANKARA'DA

Maltepe Gençlik Caddesinde bir evin önünde bulunan Turgut Erbay'a ait otomobile patlayıcı madde atıldı. Patlama sonucu otomobilde hasar meydana geldi çevrede bulunan bazı evlerin camları kırıldı.

● Yukarı Ayrancı Elçi sokak 23 nolu binaya önceki akşam saat 22.00 sıralarında patlayıcı madde atıldı. Patlamada 10 binanın camları kırıldı. Patlayıcı madde atanların üç kişi oldukları öğrenildi.

İZMİT'TE

İzmit'te dün sabah İsmail Kalkandelen adlı kişinin inşaatında meydana gelen patlama, çevre sakinleri arasında büyük heyecan yarattı. Olayda ölen ya da yaralanan olmadı.

ANTALYA FETHİYE'DE

Karacahallı Belediye Başkanı Mehmet Kocatepe, Fethiye'ye gelirken özel otomobili içerisinde iki kişi tarafından kurşun yağmuruna tutuldu. Olay sırasında Belediye Başkanı'na birşey olmadı.

Belediye Başkanını kurşunlayanların İsmail Değirmence ve Mehmet Acar adındaki kişiler olduğu bildirildi.

ADANA'DA

Adana Yabancı Diller Yüksek Okulu öğrencisi Ahmet Sadullah Kaya, önceki gece saat 21.45'te Ziya Paşa Bulvarında tabanca ile yaylım ateşine tutularak öldürüldü.

Emniyet yetkilileri, henüz kimlikleri belirlenemeyen iki saldırganın, Ahmet Sadullah Kaya'yı caddede tabanca ile yaylım ateşine tutularak öldürdükten sonra kaçtığını söylediler.

MANISA TURGUTLU'DA

Manisa'nın Turgutlu İlçesinde bildiri dağıtanların üzerine Ülkücü Gençlik Derneğinin çatı katından tabanca ile ateş açıldı. Olaydan sonra ÜGD binasında yapılan aramada, üç tabanca 17 mermi ile 8 boş kovan bulundu. Manisa Valisi, olayla ilgili 4 kişinin gözaltına alındığını ve Turgutlu ÜGD Şubesinin faaliyetlerine süresiz olarak son verildiğini bildirdi. Açılan ateş sırasında ölen ya da yaralanan olmadı.

TELEVİZYON

11.00 TATİL SİNEMASI (Casuslar Savaşı)

Yönetmenliğini Henry Levin'in yaptığı, başrollerini Dean Martin, Ann-Margret, Camilla Sparv ve Karl Malden'in paylaştıkları 1966 yapımı bir ABD filmi.

14.00 PAZAR STÜDYOSU

16.20 İKİ ÖKÜZ (Yerli Dizi)

Muzaffer İzgü'nün "Halo Dayı" adlı eserinden Salih Bozbeyoğlu ve Olcay Ergönenç tarafından TV'ye uyarlanan bir dizi yapım. Bugünkü 3. bölümde İstanbul'a çalışmaya gelen Halo Dayı ve oğlu İdris inşaatları dolaşır, fakat iş bulamazlar. Nihayet rüşvet karşılığında bir iş komisyoncusu onlara inşaat işi bulur. Oynayanlar. Kamuran Usluer, Rüştü Asyalı, Avni Yalçın, Uluer Süer, Niyazi Er.

17.00 HABERLER

17.05 SPOR

19.10 KÜÇÜK EV (Yabancı)

20.00 LAUREL-HARDY (Zavallı Denizci)

20.30 HABERLER

21.15 BEŞ DAKİKA (Trafik)

21.20 EKİM FÜZELERİ

22.05 SANAT DÜNYASI

22.25 KLASİK MÜZİK

Zabel'in "Gece Şarkısı"'nı Kaysu Doğansoy arpta seslendiriyor.

22.50 HABERLER

RADYO

TRT 1

05.00 Açılış	16.30 Türküler Geçidi
06.02 Günaydın	19.00 HABERLER
07.30 HABERLER	20.15 Ocak Başı
09.02 Gençlikle Gelen	21.30 Spor Dergisi
10.02 Tatil Sabahı	22.30 Sizin Seçtikleriniz
12.02 Radyo Tiyatrosu	23.00 HABERLER
13.00 HABERLER	23.10 Türküler Geçidi
13.20 Hafif Müzik	00.02 Sevilen Eserler
15.01 Spor-Magazin	01.00-05.00 Gece Yarısı

TRT 2

08.00 Açılış	18.00 Gündemdeki Sorunlar
09.20 Şarkılar	18.30 Yurttan Sesler
10.00 Çocuğun Dünyası	19.30 Haftanın Olayı
11.30 Hafif Müzik	20.30 Açık Oturum
13.15 Çeşitli Klasik Müzik	22.00 Türküler
13.30 Küçük Koro	23.00 Caz Dünyasından
14.20 Türküler Geçidi	23.55 Kapanış
17.00 Şarkılar	

TRT 3

07.00 Açılış	17.00 Çay Saati
08.00 Sabah Konseri	19.00 Caz müziği
09.00 Müzik Şöleni	20.00 Barok Müzik
11.00 Ünlü Yorumcular	22.00 Gecenin Getirdikleri
11.30 Müzik Magazin	23.00 Ses Ustaları
12.30 Çeşitli Sololar	24.00 Saman Yolu
13.00 Sizin Seçtikleriniz	01.00 Kapanış
14.30 Pazardan Pazara	

YORUM

Çin. Vietnam'dan bir karış toprak bile istemiyor

(Baştarafı 1. Sayfada) rak, Çin Halk Cumhuriyeti'nin Yunnan ve Kiangsi eyaletlerinin bir bölümünü işgal etti. Vietnam yöneticileri, bir yandan da ülkelerindeki Çinli azınlığa zulüm uygulayarak, bunlardan yüzbinlercesini sınırdan Çin'e göç etmeye zorladı. Bütün bunlardan amaç neydi?

Vietnam yöneticilerinin amacı, Sovyetler Birliği'ne sırt dayayarak, bölge çapında hegemonyacı bir devlet rolünü oynamaktır. Vietnam, bütün çevre ülkeleri ele geçirerek kendi sultasında bir Hindiçini Federasyonu kurmayı hedef almıştır. Vietnam yöneticileri, iflas etmiş ekonomilerini ve sistemlerini, Sovyetler Birliği'ne sırt dayayarak ve diğer ülkeleri talan ederek ayakta tutmaya çalışıyorlar. Bu yüzden, Sovyetler Birliği'nin emirlerinden dışarı çıkamıyorlar ve bölgede Sovyet hegemonyacılığının Truva atı rolünü oynuyorlar. Bu emellerini gerçekleştirebilmek için de, Çin'i hedef almaya mecburdurlar. Onlar, hem hegemonyacı amaçlarının önündeki en büyük engeli etkisiz hale getirmeye, hem de Sovyetler'in emirleri doğrultusunda kışkırtma ve gerginlik yaratmaya çalışıyorlar.

Çin, Vietnam'ın saldırganlıklarına ve kışkırtmalarına karşı ihtar harekatına girişirken, bu planları boşa çıkartmayı hedef alıyor. Çin Halk Cumhuriyeti, kendi ülkesini ve sınırlarını koruyarak, Güneydoğu Asya bölgesinde ve tüm dünyada barış ve istikrara hizmet ediyor. Çin'in, Vietnam'a karşı giriştiği ihtar harekatının tamamen sınırlı kalacağı ve kesinlikle savunma amacı taşıdığı açıktır.

Çin Halk Cumhuriyeti eskiden beri Vietnam'ın bağımsızlıkğına ve toprak bütülüğüne saygı göstermiştir. Bunun bir örneği, Vietnam'la anlaşmazlık sürerken ölümünden önce bu ülkeyi ziyaret eden Başbakan Cu En-Lay'ın tutumudur. Cu En-Lay bu gezisinde, eski feodal Çin imparatorlarına karşı mücadelede ölen Vietnamlıların mezarını ziyaret etmişti.

Bugün, Mao'nun çizgisini izleyen Çin, aynı şekilde davranmaktadır. Girişilen ihtar harekatı 1962 yılında ABD ve Sovyetler'in desteğinde Çin sınırında kargaşalık çıkaran Hindistan'a karşı alınan tutumun aynısıdır. Bilindiği gibi, yıllarca Çin'e saldıran Hindistan'ı bu kışkırtmalarını durdurması için ikna etmek amacıyla, Çin Halk Kurtuluş Ordusu Hint sınırından doksan kilometre ilerlemiş ve tekrar geri dönmüştü.

Bugün de, Çin kendi sınırında son aylarda 700'den fazla kışkırtmada bulunan Vietnam'ın aklını başına toplaması için bir ihtar eylemi gerçekleştiriyor. Çin'in ihtar görevini yerine getirdikten sonra geri döneceğine, harekatın savunma ve sınırları koruma amacını aşmayacağına inanıyoruz. Konuyla ilgili Çin hükümet bildirisinin, "Vietnam'dan bir karış toprak istemiyoruz" cümlesiyle başlaması da bu gerçeği açıklıkla ortaya koymaktadır.

"İnsan tüccarı"...

(Baştarafı 1. Sayfada) Suudi Arabistan'a veya Libya'ya işçi sevkiyatı yapan bazı sirketler türedi son zamanlarda Binhol, Bimaş, Mosan, Mekhon, Değirmencioğlu, Sezai Türkeş, Saraçoğlu, Fuat Soylu...

Aydın Export adlı şirket de bunlardan biri. Tünel'de Asmalı Mescit Sok. 63/4'te icrayı sanat eden bu şirketin önünde, günün her saati bekleşen işçiler görmek mümkündür. Kimi Kars'tan, kimi Erzurum'dan, Muş'tan, Ağrı'dan gelmiştir. Kimi öküzünü satıp gelmiş, kimi tarlasını icara vermiştir. Umutları Suudi Arabistan'a gitmektir, ya da Libya veya Irak'a.

Bir tezgah kurulmuştur bu sokakta. Bir ucunda Aydın Export, bir ucunda Philipp Holzmann, adlı Alman şirketi, diğer ucunda Skanska adlı İsveç şirketi.

Aydın Export'un sahibi Haydar Aydın, Lions Kulübün Burgaz Adası Başkanıdır. Dunhill ve Rothmans adlı yabancı sigaraların Türkiye Temsilcisi, Kayhan Büke de bu şirketin işlerine bakar. Aydın Export şu sıralar, Skanska şirketinin Suudi Arabistan'da Tabuk şehrinde inşa etmekte olduğu askeri lojmanlarda çalıştırmak için işçi sevkiyatı yapmaktadır. Yüzlerce işçi başvurmuştur, gitmek için. Fakat her işçi gidemez. Parası olan, şirket yöneticilerini "gören"ler gönderilirler. Haydar Aydın'a hediye vermek gerekir. Altın bilezik, kolye, viski, kıymetli ayı postu vb gibi. Şirketin tercümanı Sinan Çağatay ise 10-15 bin lira ile "görülmeli" dir. Phillpp Holzmann şirketi ise, gönderilecek işçilerin Suudi Arabistan vizesini yapmak için komisyon alır.

Parasını, pasaportunu bu şirkete kaptırıp, 8-10 aydır Asmalı Mescit Sokakta kahve köşelerinde, otel odalarında sefil olan yüzlerce insan vardır. Memleketteki ailelerinden, çocuklarından mektuplar alırlar. "Perişan olduk, gel!" diye. Ama gidemezler. Son umutlarıdır Suudi Arabistan'a gitmek. Üstelik paralarını, pasaportlarını kaptırmışlardır, borca batmışlardır.

Bu işçilerle konuştuğunuzda, devletin bu işi bir düzene koymasını ya da bu tür şirketleri kapatmasını isterler. İş ve İşçi Bulma Kurumu'nun görevi olduğunu hatırlatırlar...

Gerçi İş ve İşçi Bulma Kurumu Genel Müdürlüğünden, B-Dış Pls. 10.1.16/6.4.18.40195 kaydıyla 7 Aralık 1978 günü bu şirkete gönderilen bir yazı ile, "Yurt dışına gitmek üzere yapılan başvuruların kabul edilmemesi", "Çalıştırılmak istenen işçilerin isim ve adreslerinin İş ve İşçi Bulma Kurumu'na bildirilerek, bu işçilerin Kurum tarafından çağrılarak işlemlerinin yapılmasının sağlanması" talep edilmiştir. Fakat değişen birşey olmamıştır. İş ve İşçi Bulma Kurumu yetkilileri Asmalı Mescit Sokağına bir uğrasınlar, "insan tüccarlığının" devam etmekte olduğunu göreceklerdir.

Adana...

(Baştarafı 1. Sayfada) Tahir Gençağa ve Emniyet Müdürünün görevinden alınacağı öğrenildi. Bu konudaki kararnamenin önümüzdeki günlerde hazırlanarak imzaya açılacağı bildirildi.

Öte yandan 7 Valinin daha görevden alınmasını öngören kararnamenin de imzaya açıldığı bildiriliyor.

Tek-çift...

(Baştarafı 1. Sayfada) "Yetkililer, "Türkiye'nin kendi olanaklarını değerlendirerek yerli ham-petrol üretimini artırmaya çalışırken, bir yandan da iç tüketimi makul ölçüler içinde tutmak zorunda olduğunu" belirttiler.

TPAO Genel Müdürlüğü yetkilileri, bu yıl petrol arama çabalarına hız verileceğini, özellikle Kızeydoğu Raman bölgesinde yeni kuyular açılacağını söylediler. Yetkililer bu arada, ham petrol ithalinin aksamasız yapılabilmesi için döviz tahsislerinin geciktirilmeden ödendiğini bildirdiler.

Bu arada, Ankara, İstanbul ve İzmir gibi büyük kentlerde, trafiğin çok yoğun olduğu bölgelerin, belli saatlerde toplu taşımacılığın dışındaki trafiğe kapatılmasının da akaryakıt tasarrufu sağlayabileceğini bildirdi.

Öte yandan, rafineriler ile kentler arasındaki akaryakıt ulaşımının boru hatları sisteminin geliştirilmesiyle önemli ölçüde tasarruf sağlanacağını belirttiler.

Çin, Vietnam saldırılarına karşı ihtar harekatına girişti

(Baştarafı 1. Sayfada) Yeni Çin Haber Ajansı konuyla ilgili olarak verdiği haberde, harekatın sınırlı olacağını ve kesin olarak savunma amacıyla gerçekleştirildiğini açıkladı. Yeni Çin Haber Ajansı, saldırganlıktan ve kışkırtmalardan bir türlü vazgeçmeyen Vietnam'a "Bir ders vermenin zorunluluk haline geldiğini" belirtti.

Bu arada çatışmaların sürdüğü ve Çin Ordusuna bağlı birliklerin Vietnam saldırısını püskürttüğü kaydediliyor.

ÇİN RESMİ BİLDİRİSİ

Vietnam'a karşı girişilen harekatın resmen doğrulanmasından sonra, Yeni Çin Haber Ajansı tarafından açıklanan bir bildiri yayınlayan Çin Halk Cumhuriyeti Hükümeti, Çin'in Vietnam'dan bir karış toprak istemediğini, Vietnam saldırganlarına karşı ihtar harekatına girişen Çin Sınır Savunma Birliklerinin, sadece vatanın sınırlarını koruyacaklarını açıkladı.

Çin Hükümeti tarafından yapılan açıklamada şöyle deniliyor:

"Çin-Vietnam sınırında barış ve sükunetin sağlanmasına olanak verecek yapıcı her tedbirin incelenebilmesi için somut müzakerelerde bulunmaya hazırız."

Bildiri şöyle devam ediyor:

"Çin Hükümeti, Vietnam makamlarından Çin sınır bölgelerindeki silahlı istila hareketlerine, kışkırtmalara, sabotajlara son vermelerini, işgal ettikleri Çin topraklarındaki silahlı adamlarını geri çekmelerini ve Çin'in egemenlik ve toprak bütünlüğüne saygı göstermelerini ister. Sadece son altı ay süresince, Vietnam, Çin topraklarının 162 yerine 705 silahlı saldırı ve kışkırtma hareketine girişmiş, sınır muhafızları ya da sınır kentlerinde oturan 300 kişinin ölmesi ya da yaralanmasına yol açmıştır'

Yeni Çin Haber Ajansı, çarpışmaların, Çin'in Yunnan ve Kiangsi eyaletlerindeki Longzu, Jingsi, Heku ve Jinping bölgelerinde yoğun olarak sürdüğünü belirtti. Yeni Çin Haber Ajansı Vietnam'ın, Çin'in Kiangsi ve Yunnan özerk bölgelerinin bir bölümünü işgal ettiğini açıkladı.

VİETNAM-RUSYA VE VARŞOVA PAKTINI MÜDAHALEYE ÇAĞIRDI

Çin Halk Kurtuluş Ordusuna bağlı birliklerin Vietnam'a karşı bir ihtar harekatına girişmesi üzerine, Vietnam'ın Sovyetler Birliği'ni ve diğer Varşova Paktı üyesi ülkeleri Çin'e müdahale etmeye çağırdığı bildirildi.

Bilindiği gibi, bir süre önce imzalanan Vietnam-Sovyetler Birliği "Dostluk ve İşbirliği" anlaşması, Sovyetler Birliği'ne otomatik olarak müdahele fırsatı sağlıyordu.

TASS'IN İDDİASI

Çin'in Vietnam'a karşı giriştiği harekatla ilgili olarak bir açıklama yapan Sovyet TASS Ajansı, Vietnam'ın Çin tarafından istila edildiğini iddia etti. TASS Ajansı, Vietnam'ın Çin kuvvetlerine 250'den fazla kayıp verdirdiğini ileri sürdü.

VİETNAM YÖNETİCİLERİ KAMBOÇYA'DA

Çin'in Vietnam'a karşı giriştiği ihtar harekatı sırasında, Vietnam Başbakanı Fam Van Dog ve diğer bazı yöneticilerin, bir süre önce Vietnam tarafından işgal edilen Kamboçya başkenti Pnom Pen'der bulundukları açıklandı.

ABD, "ÇİN VİETNAM'DAN, VİETNAM'DA KAMBOÇYA'DAN ÇEKİLSİN"

Çin'in Vietnam'a karşı ihtar harekatına girişmesi üzerine dün bir demeç veren Amerikan Dışişleri Bakanlığı sözcüsü Hodding Carter, "Biz Vietnam'ın Kamboçya'yı işgal etmesine de, Çin'in Vietnam'ı işgal etmesine de karşıyız. Vietnam'ın Kamboçya topraklarından, Çin'in de Vietnam topraklarından derhal çekilmesini istiyoruz" dedi.

İHTAR HAREKATININ BAŞINA GENERAL YANG TEH CHİH GETİRİLDİ

Japon Kyodo Ajansı, Pekin kaynaklarına dayanarak verdiği haberde, Vietnam'a karşı ihtar harekatına geçen Çin askeri birliklerinin başına General Yang Teh-Chih'in getirildiğini açıkladı. General Yang Kore Savaşı sırasında da komutanlık görevinde bulunmuştu.

Millet Meclisi 1979 Bütçesini onayladı

ANKARA (ÖZEL) 1979 Mali Yılı Bütçe Tasarısının tümü üzerindeki görüşmeler dün sonuçlandı. Maliye Bakanı Ziya Müezzinoğlu'nun yapılan eleştirileri cevaplamasından sonra oylama yapılarak bütçenin maddelerine geçilmesi kabul edildi.

Daha sonra TBMM bütçesi kabul edildi.

MALİYE BAKANININ KONUŞMASI

Bütçenin tümü üzerindeki konuşmalardan sonra eleştirileri cevaplayan Maliye Bakanı Ziya Müezzinoğlu, "1979 yılı enflasyon baskısının ve döviz darboğazı sıkıntılarının süreceği bir yıl olacaktır" dedi. Müezzinoğlu konuşmasında ekonominin 1977 yılında soluğunun durduğunu belirterek, 1978 yılındaki uygulamaların bu açıdan değerlendirilmesini istedi.

DEVALÜASYON

Devalüasyonun zorunlu hale gelince başvurulması gereken bir önlem olduğuna değinen Maliye Bakanı, kendilerinin iş başına geldiği zaman Türk parasının zaten devalüe edilmiş olduğunu, kendilerinin de bunu tescil ettiklerini savundu.

DIŞ TİCARET AÇIĞI

Konuşmasında dış ticaret açığı konusunu da ele alan Müezzinoğlu, dış ticaret açığının önceki hükümetlerce borçlanma yoluyla kapatılmaya çalışıldığını, bunun da büyük sorunlara yol açtığını belirtti. Son üç yılda 10,5 milyar dolarlık dış ticaret açığı meydana geldiğini vurgulayan Ziya Müezzinoğlu dış borçlanmanın büyük bir kısmının da kısa vadeli anlaşmalara bağlandığını söyledi. Müezzinoğlu, şimdiye kadar 1 milyar 100 milyon dolar borç ertelendiğini, Dünya Bankasına olan 3,1 milyar dolar borcun da ertelenmeye çalışıldığına işaret etti. Maliye Bakanı 1978 yılı içinde 680 milyon dolar proje kredisi ve 1,3 milyar dolar da proje finansmanı sağlandığını belirtti.

1978 yılı bütçesinin açığının 7 milyar lira olduğunu söyleyen Müezzinoğlu, bu miktarın sene sonuna kadar 10-15 milyar lirayı bulacağını tahmin ettiklerini belirtti. Öte yandan 1978 yılında planlanan yatırımların da yüzde 99'unun gerçekleştiğini öne sürdü.

TBMM BÜTÇESİ KABUL EDİLDİ

Öte yandan Millet Meclisinde Cumhuriyet Senatosu ve Millet Meclisi Başkanlıkları bütçesi görüşülerek kabul edildi.

TBMM Bütçesi üzerinde görüşlerini açıklayan Eskişehir CHP Milletvekili İsmail Özen, Millet Meclisi'nin bir aylık masrafının 38 milyon 500 bin lirayı bulduğunu söyledi. Özen bu masraflar karşısında Meclis'in yasama görevini aksaksız yerine getirmesi gerektiğini ifade etti.

"MECLİS'TEN ANARŞİYE DUR DENİLMESİ BEKLENİYOR"

AP Grubunun görüşlerini açıklayan Isparta Milletvekili Yusuf Uysal da konuşmasında Türkiye Büyük Millet Meclisi'nden anarşiye dur denmesinin beklendiğini söyledi.

MHP grubu adına konuşan Sadi Somuncuoğlu ise Sıkıyönetim Mahkemelerinin "bölücülük" suçlarına bakmamasını eleştirerek bu suçtan sanık olanların Sıkıyönetim Mahkemelerinde yargılanmalarını istedi ve diğer partilere bu konuda işbirliği çağrısı yaptı.

ANAYASA MAHKEMESİ BÜTÇESİ

Anayasa Mahkemesi bütçesi üzerinde söz alan CHP Ankara milletvekili Yaşar Ceyhan, Anayasa Mahkemesinin siyasi partilerin mali denetimi görevini yeterince yerine getiremediğini, bu konudaki aksaklıkların giderilmesini isteyerek Anayasa Mahkemesine yapılan başvurulardan sonra bu mahkemede karar alınmasının her zaman geciktiğini savundu.

CUMHURBAŞKANLIĞI BÜTÇESİ

Cumhurbaşkanlığı 1979 Mali Yılı Bütçesi, Millet Meclisinde görüşülerek kabul edildi. Bütçe üzerinde konuşan MHP ve MSP sözcüleri, Cumhurbaşkanının tek dereceli olarak seçilmesini ve başkanlık sisteminin benimsenmesini savundular.

Millet Meclisinde daha sonra Sayıştay bütçesi de görüşülerek kabul edildi.

"Oylamalara...

(Baştarafı 1. Sayfada) de bir rahatsızlığın olduğu doğrudur ama oylamalara katılmayacağımız bugünkü yönetim tarafından yayılan maksatlı bir yalandır" dediler.

ANKARA ÖRGÜTÜ YASAL DEĞİL

Milletvekilleri hükümetin düşmesine yol açabilecek bir tarzda bütçe oylamasına katılmamayı kesinlikle düşünmediklerini, parti çinde demokrasi uygulanması için çalıştıklarını belirterek şöyle dediler:

"Ankara İl örgütü şu anda yasal değildir. Çeşitli ilçelerin yönetimleri de aynı şekilde yasal olmayan yollarla işbaşına getirilmiştir. Üye kayıtlarının yapıldığı bilgisayar listelerinde usulsüzlükler mevcuttur. İl yönetimi 1979 mali bütçesinin Mecliste görüşüldüğü günlerde faaliyetlerini artırdılar. Bizi Mecliste tutarak dışarda istedikleri gibi delege listeleri düzenlemek istiyorlar. Bu şartlarda bizim bütçe çalışmalarını baştan sona kadar burada bekleyerek izlememiz mümkün değildir. Bu bakımdan görüşmelere katılamıyoruz. Zaman zaman mahallelere çıkarak il örgütünün oyunlarını bozmaya çalışıyoruz. Fakat il örgütü "bütçe oylamasına katılmayacaklar, bütçeyi kabule gelmeyecekler" şeklinde iftiralar yayarak. Biz bütçe görüşmelerini sürekli izlememekle birlikte oylamaları kaçırmayacağız. Oylamaların yapılacağı zamanlarda Mecliste hazır olacağız. Biz hükümetin sonuna kadar işbaşında kalması ve bütçenin geçmesi için elimizden gelen bütün çabayı sarfedeceğiz."

ALTINDAĞ ESKİ İLÇE BAŞKANI SALDIRIYA UĞRADI

Bugünkü il yönetimine muhalif olan milletvekilleri, ayrı ayrı yaptıkları açıklamalarda Yenimahalle Kadın Kolları eski Başkanı Fatma Karlıbel'in Ankara İl Başkanı Ümit Gürtüna tarafından tartaklandığını öne sürdüler. Milletvekilleri, Altındağ eski İlçe Başkanı Battal Alhan'ın ise şimdiki il yönetimi tarafından ilçeye atanmış kişilerce dövüldüğünü belirttiler.

"Biz hükümetin işbaşında kalması için bugünkü yönetimden daha fazla kararlıyız. oylamalara eksiksiz katılacağız. Bütçenin geçmesi ve hükümetin devamı için elimizden geleni yapacağız. Fakat bugünkü il yönetiminin oyunlarını bozmak için de oylama dışındaki zamanlarımızı mecliste değil, mahallelerde il yönetimine karşı mücadeleyle geçireceğiz."

AP'li Bayar...

(Baştarafı 1. Sayfada) AP bildirisi hakkında soruşturma açtırdığını söyledi ve bu durumu eleştirdi. Genel Sekreter Bayar şöyle dedi:

"Hükümet şimdi savcılarını, bütün siyasi hayatında meşruiyet kaynağının millete ait olması ve onun tek ve vazgeçilmez hakkı kalması için mücadele veren Adalet Partisinin üstüne sürmüştür.

"Ülkenin içine düşürüldüğü tarihinin bu en ağır şartları karşısında millete düşen görevleri hatırlatmak suç sayılacaksa, Halk Partisinin muhalefet yıllarında uyduruk bir doğa kanunu icat ederek, topraksız vatandaşlarımızı toprak sahiplerinin üstüne saldırtan, vatansever Türk işçisini çalıştığı işyerini tahribe yönelten, devlet görevlilerini meşru hükümete karşı açıktan kışkırtarak görev yapmamaya teşvik eden tahriklerin niteliği nasıl yorumlanacaktır?

"Milletin meşru güçlerine karşı, parlamento dışı muhalefet oluşturarak bu güçleri tasfiye planları hazırlayanlar şimdi anlaşılıyor ki, millet korkusunun yarattığı telaşın içine düşmüşlerdir."

Dervişin fikri...

(Baştarafı 1. Sayfada) Burada İsmet Paşa kendi ordusundan sürekli asker kaçtığından yakınarak, Ethem'e asker kaçaklığını nasıl önlediğini soruyor. Çerkes Ethem şu karşılığı veriyor: "İsmet Bey biz bunlara suç işletiyoruz, böylece onları kendimize bağlıyoruz."

Meclis kürsüsündeki gür siyah saçları geriye doğru taranmış, düzgün kesilmiş bıyıklı, tok sesli, orta yaşlı adam lafının burasında durdu ve daha sonra da hükümetin de aynı taktikle devlet kademelerindeki kişileri kendisine bağladığını ileri sürerek sözlerine devam etti.

Kürsüde konuşan MHP Konya milletvekili Agah Oktay Güner idi ve Bütçe konusunda MHP grubunun görüşlerini açıklıyordu.

Güner'in bu açıklaması, dinleyenler arasında çeşitli yorumlara yol açtı. Ancak üzerinde birleşilen görüş "MHP'nin kendi çalışma tarzını CHP'ye mal etme çabası içinde olduğu"ydu.

Güner, halk sağlığına örnek verirken de MHP'yi çok yakından ilgilendiren bir maddeyi, kefen bezini örnek gösterdi. Güner 10 lira 50 kuruştan satılan kefen bezinin 25 liraya yükseltildiğini belirterek, hükümetin ölülerin kefensiz gömülmesine neden olduğunu iddia etti.

Dinleyenlerden biri "Dervişin fikri neyse zikri de odur" deyiverdi.

Herkes bir bekleme halinde. Ama bu bekleyiş uzun vadeli.

Erbakan hocanın gayretleri bile coşturamıyor Meclisi. Sadece bir yerinde hükümet adına bütçe konuşmalarını izleyen Başbakan Bülent Ecevit'e dönüp, "bak ben olmayınca ne hallere g[illegible]iyorsun?" deyince başta Ecevit olmak üzere herkes kahkahalar içinde sıralara kapanıyor ve Mecliste neşeli kahkahalar çınlıyor.

O ay [illegible]. Olay pek yok...

Sadece CHP Antalya Milletvekili Ethem Eken kürsüdeki Demirel'e laf edince kavgaları ayırmakla görevli AP'li İdare Amiri Zeki Çeliker kolları sıvayıp Eken'in üzerine yürüyor. Kürsü'den Memduh Ekşi uyarıyor:

"Sayın Çeliker, lütfen. Sizin göreviniz kavgayı ayırmak. Kavga değil..."

Bütçe görüşmeleri şimdilik cansız ve formalitelerin yerine getirilmesi gibi devam ediyor.

Hükümetin gücü niye yetmiyor?

(Baştarafı 1. Sayfada) özgürlük ve birlik isteyen milyonlar. hükümete sesleniyor: Katillerin ve canilerin üzerine yürü! Cinayet şebekelerini, devlet içine mevzilenmiş suç ortaklarıyla beraber cezalandır!

Ecevit hükümeti bu isteğe artık bir cevap bile veremiyor. Hükümet çevrelerinden yayılan açıklama ise, "gücümüz yetmiyor" şeklindedir.

Hükümet işbaşına geldikten bir süre sonra aslında böyle bir güce sahipti. Ecevit'in arkasında oldukça güçlü bir destek vardı ve herkesin ondan istediği en başta anarşiye son vermesiydi.

Bugün CHP hükümeti arkasındaki desteği büyük ölçüde kaybetmiştir. Ecevit'i iktidara getiren güçler, aceleci olanından en sabırlısına kadar, hükümete olan desteklerini birer birer çektiler veya çekmek üzereler.

Çünkü Ecevit, anaların gözyaşlarını dindirememiştir, anarşinin kaynağına yönelememiş, bu konuda hiç bir başarı kazanamamıştır. Üstelik bugün Türkiye'de iç savaş tehlikesi artık ciddiye alınmaktadır.

Hükümet katillerin ve canilerin üzerine yürümüyor. Yürümeyince güç mü topluyor? Hayır tam tersine sürekli güç kaybediyor. Öyleyse yarın hükümet daha da güçsüz olacaktır. O zaman hangi güçle anarşinin üzerine gidecektir?

Aslında Ecevit için vakit tamamen geçmiş değildir. Mesele hükümetin siyasetindedir. Hükümete güç kaybettiren hatalı siyasetidir. Anarşi odaklarına karşı mücadelede güçlenmenin yolu, doğru bir siyaset benimsemektir.

Hükümet, bir kere Sovyetler Birliği'nin yıkıcı faaliyetlerinin üzerine gidemiyor. Çünkü Sovyetler Birliği hakkındaki görüşleri yanlıştır. Ecevit, Sovyetler Birliği'nin "barışçı" olduğu hayallerini yayar ve "yumuşama" nutukları verirken, Moskova yöneticileri Türkiye'nin "zayıf halka" olduğunu ilan etmekte ve beşinci kolları aracılığıyla "iç savaş kışkırtma" siyasetini açıklamaktadır. Bütün dünya Sovyetler Birliği'nin Kürt milliyetini kışkırtmak için tertipler hazırladığını görmekte, Talabani Doğu bölgemizde cirit atmakta ve Mardin'in mağaralarında Türkiye ordusunun tanklarının yarısını imha edecek kadar roket bulunmaktadır.

Bir kere hükümet, Sovyetler Birliği'nin yıkıcı faaliyetlerine karşı kendi elini kolunu bağlamıştır. Çünkü Moskova yöneticilerinin, ülkemizdeki iç barışın düşmanı ve anarşi kışkırtıcısı olduğunu tespit etmemektedir.

Anarşinin diğer kaynağı olan faşist odaklarının üzerine yürüme meselesine gelince: Hükümet bu konuda güçsüz olduğunu söylemektedir. Güçsüz olması da normaldir. Çünkü geniş güçler, hükümete güvenmemekte ve onu desteklememektedir.

Hayal aleminde dolaşan ve gerçeğe dayanmayan bir hükümete kim güvenir, kim destek olur?

Hükümet, kendisine destekçi olarak göre göre sahte TKP'yi ve onun yönlendirdiği sahte solcu örgütleri görmüştür. Birçok devlet dairesine bunları doldurmuştur. CHP yönetimindeki bazı belediyelerin durumu da farklı değildir.

Öyle bir hükümet ki, iç barışı sağlamak iddiasıyla işbaşına gelmiştir. Fakat, iç barışa dinamit koyanların bir kesimine kucağını açmıştır. CHP, Türkiye'de hiç bir ciddi gücü olmayan sahte TKP'yi sırtından söküp atmadıkça, elbette büyük güçlerle birleşemez ve büyük güçlerin güvenini kazanamaz.

CHP niçin bir türlü şu TKP kenesinden kurtulamıyor? Çünkü İsmail Bilen'in bir avuç adamının CHP'den ayrılmasından korkuyor. Bu da sözümona bir güç hesabı!

Ama yanlış bir hesap. Çünkü CHP, bu yüzden kenenin kan emmesine izin vermektedir. Bu, ilerde CHP'ye çok pahalıya malolacak bir kayıp değil midir?

İkincisi, CHP, bir avuç sahte TKP'liden yararlanayım derken, Sovyet tehdidini görmekte olan halktan ve uyanık güçlerden kopmaktadır. CHP'nin bu tutumunun Silahlı kuvvetler içinde de olumlu karşılanmayacağı açıktır.

Sonuç, büyük güçlerden kopmak, önemli güçlerin güvenini kaybetmektir.

"Gücümüz yok" demek hiç bir şeyi çözmez. Gücünüz yoksa, bunun sebebini araştırmalısınız.

Eğer siyasetinizi düzeltmeyecekseniz, yani gücünüz hiç bir zaman olmayacaksa, bari iktidarı yeni Maraşlar sahnelenmeden ve yeni Abdi İpekçiler öldürülmeden terkediniz.

Yok siyasetinizi düzeltecek, şu uğursuz denge siyasetini bırakacaksanız, o zaman lütfen biraz acele ediniz.

İstanbul'da...

(Baştarafı 1. Sayfada) İstanbul Sıkıyönetim Komutanlığının konu ile ilgili bildirisi şöyle:

"Komutanlığın 9,10, 12 ve 13 numaralı bildirileri ile yasaklanan gazete ve dergilere ilaveten, 4. Kolordu ve Ankara ili Sıkıyönetim Komutanlığının 12 numaralı bildirisine dayanılarak, Ankara, İstanbul ve Diyarbakır illerinde basılan ve yayınlanan Genç İşçi, Kitle, Güney, Genç Arkadaş, Kon, Genç Öncü, Genç Sosyalist, Devrimci Demokratik Gençlik ve Devrimci Militan adında ki gazete ve dergiler ve bunların özel ek sayılarının da İstanbul İli sınırları içinde basılmaları, yayınlanmaları, nakledilmeleri, dağıtılmaları, satılmaları, İstanbul İli içine sokulmaları ve her ne surette olursa olsun propaganda amacı ile bulundurulmaları veya kullanılmaları 1402 sayılı Sıkıyönetim Yasasının 3. madde C fıkrası gereğince sıkıyönetim süresince yasaklanmıştır."

Bildiride, yasaklamalara uymayanlar hakkında 1402 sayılı Sıkıyönetim Yasası gereğince işlem yapılacağı bildirildi.

MİRASCILIK İLANI
İstanbul 13 cü Sulh Hukuk Hakimliğinden
979/40 Tereke.

Fatih İskenderpaşa mah. havlucu sokak 34/1 sayıda ikamet etmekte iken vefat eden Mehmet Remzi Doğru'nun mirasçılarının işbu ilan tarihinden itibaren 3 ay içinde mahkememize müracaatları, aksi takdirde terekenin hazineye devredileceği M.K.nun 534/1 ci maddesi gereğince ilan olunur. 15.2.979

Basın: 1182 - 186

Aydınlık

BAYAŞ / Basın-Yayın A.Ş. adına sahibi: FERİT İLSEVER

Yazı İşleri Müdürü: MEHMET ATABERK
Haber ve Makalelerden Sorumlu Müdür: S.AYDOĞAN BÜYÜKÖZDEN
Müessese Müdürü: O.GÜRHAN ERTÜR
Dizgi: Aydınlık Ofset Tesisleri
Baskı: İst. GÜNTUR
Dağıtım: GAMEDA

MERKEZ BÜRO: İSTANBUL Nuruosmaniye Cad. 3/3 Cağaloğlu
Yazı İşleri Tel: 26 52 44
İdare Tel: 26 54 37

ANKARA BÜROSU: Meşrutiyet Cad. 32/8, Kızılay, Tel: 25 38 69
İZMİR BÜROSU: Özgüler İşhanı, 452. Sok. 25/3, Konak Tel: 13 10 90, 25 25 54
ADANA BÜROSU: Atatürk Cad. 113. Sok. Sefer İş Hanı, Kat: 3, No: 16, Tel: 17 493

YURT DIŞI BÜROLARI:
ALMANYA: Hohenstaufen Str.4 6 Frankfurt M/1 Tel: 0611/74 70 38
FRANSA: 11 rue Jean de Beauvais 75005 Paris Tel: 03 34 602
BELÇİKA: 188, rue Josaphat 1030 Bruxelles Tel: 00322 - 215 40 60
İSVEÇ: Luntmakargatan 58 11358 Stockholm Tel: 30 56 39
HOLLANDA: Bildstr-53 Utrecht Tel: 31 47 61
İSVİÇRE: Ch. des Cotes I 1020 Renens (V.D) Lozan

ABONE ÜCRETLERİ:

Yurt içi		Yurt Dışı:
108 TL.	(1 Aylık)	30 DM (1 Aylık)
320 TL.	(3 Aylık)	90 DM (3 Aylık)
645 TL.	(6 Aylık)	160 DM (6 Aylık)
1290 TL.	(1 Yıllık)	310 DM (Yıllık)

İLAN TARİFESİ:

2.4.6. sayfalar	(Santimi)	250 lira
3.5.7. sayfalar	(Santimi)	300 lira
Yayın ilanı	(Santimi)	100 lira
" " (Yayın Sayfasında		30 lira
Doğum, Evlenme Ölüm	(5 Santim)	350 lira
Küçük İlanlar	(Kelimesi)	5 lira

22340 — 330

Aydınlık
BÜTÜN ÜLKELERİN İŞÇİLERİ VE EZİLEN HALKLAR, BİRLEŞİN!

KAVGANIN ORTA YERİNDE HACI ADLI ÇOCUK

Necati Güngör

Yaşamak bir kavga... İnsanların, ekmeğini alınteriyle kazananlar ve başkalarının alınteriyle geçinenler diye sınıflara bölündüğü şu toplumda, yaşamak bir kavga... Gırtlak gırtlağa cenk etmek, kara düzenin görünmez kötülükleriyle ya da... Yaşamak, umuda aşılanmak. Yaşamak, ekmeğini taştan çıkarmak. Yaşamak, kavgaların ta orta yerinde gözlerini dünyaya açması insanın...

İşte, Hacı'yı orada tanıdım: Yaşamak denilen kavganın tam orta yerinde. Hacı, on dördünde bir çocuktu. Hacı'nın, yeryüzünde, dilsiz ağızsız anasından öte kimsesi yoktu...

İstanbul'da, Kapalıçarşı civarında, saat başı bilmem kaç milyon liralık altının girip çıktığı köhne bir handa, yaşamak denilen kavganın tam orta yerinde...

Hacı, on dördünde bir çocuktu ama, çocuk olmadan önce, erkek olmasını, ekmek yollarına düşmesini öğrenmişti....

Hacı on dördünde bir çocuk ki; babasını bir kazayla yitirmiş, abisi verem illetiyle çekip gitmiş dünyalardan ve kala kalmış ortasında yaşamak denilen zorlu döğüşün...

Şimdi, kuyumcular hanında çaycılık ediyor Hacı. On bir yaşında çırak olarak girmiş bu ocağa. Kahveci çırağı, yaşama ustası Hacı.... Şimdi on dördünde ve Türkçe bilmez anasından başka kimsesi yok yeryüzünde.

Hacı'nın hikayesi, kuş uçmaz kervan geçmez, yılın yarısında yolları kapalı olan bir dağ köyünde başlıyor. Dünyaya gözlerini açtığı zaman, abisi mahpus damında, babası ise, susuz toprakların bağrından karasabanla rızık söküyormuş... İşte ol hikayet, ol kadim zamanlardan başlıyor...

Hacı ilkokulun üçüncü sınıfına kadar okumuş. Türkçeyi anasından değil de, okulda öğretmeninden öğrenmiş. Okula gittiği yılları, nedense daha bir isteyerek anlatıyor söz arasında. Konuşmasını, okuyup yazmasını, dünyaya dönmesini orada öğrenmiş olmasından belki de... Ekmek ve geçim kaygılarından uzak, sırtını babasına dayayıp dünyaları bir pula sattığı toz pembe çocukluk zamanları olduğu için belki de... Kış günleri okula kucak kucak odun taşıyışlarını; sınıf geçmek için öğretmene her gün yumurta, kavurma, yoğurt götürenleri; öğretmenin güzel karısını seyretmek uğruna gidip evinde iş yapan ergen çocukları bir bir anlatıyor Hacı. Bunları anlatırken de, etli dudaklarının kenarına belli belirsiz bir gülümseme yerleşiyor öyle... Esmer yüzünde, eskilerde geçirdiği çıbanların izleri de birlikte gülüyor sanki.

Düşmanla hesaplaşma

Okula gittiği yıllarda, birkaç kez kente de inmiş babasıyla; mahpustaki abisini ziyaret etmişler birlikte. Abisi, kan davasından ötürü yatıyormuş. Hacı, kan gütmenin ne olduğunu bilmiyormuş daha. İnce, uzun bir delikanlıymış, tel örgünün ardında ancak birkaç yol görebildiği abisi. Eski bir düşmanı vurmuş. Dedeleri seferberliğe gittiği zaman, sahipsiz kalan tarlaya el koyan eski bir düşmanı. Hacı'nın babası, kundakta çocukmuş seferberlik yıllarında. Evlerinde eli silah tutacak bir erkek yokmuş. Adam ekip biçme bahanesiyle almış ve bir daha geri vermemiş tarlayı. Hacı'nın babası, bu tarla kavgasının içinde büyümüş, yaşlanmış. Ama çocuklarını yetiştirinceye dek, elini kana bulamamış. Soylarında kendisinden başka erkek yokmuş çünkü. Kendisi mahpus damına düşünce, geride ocağını tüttürecek çocukları olsun diye beklemiş yıllarca... Derken, o eski düşman da iyice yaşlanmış, döşek ölümlerine yaklaşmış. O zaman, Hacı'nın babası telaşlanmış işte. Adam eceliyle ölecek, tarlanın hesabı ahirete kalacak diye telaşlanmış... Ve bu telaş içinde, artık yüz yaşının üstünde bulunan adamı öldürüp kanını akıtmış gaspettiği toprağın üstüne. "İşte şimdi helal olsun o tarla sana" diye de söylemiş arkasından... Öldürme suçunu ise, Hacı'nın abisi üstlenmiş...

Hacı'nın dünyalardan haberi yokmuş daha, bütün bunlar olup biterken. O, dünya içinde kendini bildiği zaman abisi damda yatıyormuş. Babası gittiği zamanlar birkaç yol görmüş ya, işte o kadar... Meğer içeride ince dertlere tutulmuş delikanlı, kimselerin haberi bile olmamış. Meğer girdiği yerden ölüsü çıkacakmış da, kimselerin haberi yokmuş bundan...

Arası çok sürmemiş, Hacı'nın babası da tüketmiş yeryüzünde yiyip içeceğini. Hacı'yla anasını kendi hallerine bırakıp gitmiş... Hani o, dudaklarının kenarındaki belli belirsiz gülümsemeyle anlattığı okul yıllarında...

On bir yaşında gurbet adamı

Babasını yitirdikten sonra, Hacı okulu bırakmış. Kendisi bırakmamış da, koşullar onu bırakmaya itmiş... İstanbul'da hamallık yapan dayıları, Hacı'nın köyde kalmasına razı olmamışlar. Büyüyünce kan davasına kurban gitmesinden mi korkmuşlar, yoksa erken erken çocuğun eli ekmeğe yetişsin mi istemiş dayıları? Belki de her iki nedenle, çekip almışlar Hacı'yı köy toprağından... Ama anası orada, evlerinin önündeki bir avuç toprağın başında, iki keçiyle kara bir eşeğin sahipliğinde kalmış. Çünkü Hacı'nın bir yuvası yoktur daha, koskoca İstanbul içinde. Çünkü anası, kentin yüzünü görmemiş, Türkçe tek sözcük bile öğrenememiş ömrü boyunca. Çünkü o;

> Korkunç ve mübarek elleri
> ince küçük çeneleri, kocaman gözleriyle
> anamız, avradımız, yârimiz,
> ve sanki hiç yaşamamış gibi ölen
> ve soframızdaki yeri
> öküzümüzden sonra gelen,
> ve dağlara kaçırıp uğrunda hapis yattığımız
> ve ekinde, tütünde, odunda ve pazardaki,
> ve karasabana koşulan

...diye ozan ustanın destanlaştırdığı milyonlarca kadınımızdan bir tanesidir. Mahpus damlarında çürüyüp ölen delikanlısını, nice yıl yüzünü bile görmeden toprağa vermiş de, ana yüreğinin acı çığlıklarını kimselere duyurmamıştır... Hacı'nın ekmek uğruna tuttuğu gurbet yoluna düşerek; bilmediği illerde, bilmediği dillerde telef olacak insan mıdır o? Elbette değil... Bu nedenledir ki, Hacı'nın evi olsa bile, kimse onu kök saldığı topraklardan söküp yaban illerin bilinmez dünyasına sokamaz! Ne Hacı, ne de bir başkası.

Han odalarında geçip giden ömür

Hacı İstanbul'a geleli üç yıl olmuş. Yazıyla, kışıyla, baharıyla üç yıl... Dayıları, daha ayağının tozuyla yerleştirmişler onu bu hana. Rutubetli duvarlarının sıvası dökülen, sidik kokulu, çürümüş kapıların ardında milyonluk altın hesaplarının döndüğü köhne görünüşlü bir han... Ayakçakların hemen altında, Hacı'nın ocağı var. Ateşi durmadan yanan bir ocak; içindeki suyun fokurdayarak kaynadığı bir kazan; iki tane de kırık dökük sandalye... Burası Hacı'nın kahvesi! Burada geçirdiği üç yıl içinde bütün yabanlığı, bütün acemiliği gitmiş Hacı'nın. Rutubetli odalarda, sıvası dökük duvarlar içinde altın eriten, para desteleyen tüccar takımının arasındaki çöplükte büyümüş bir kırçiçeği kadar temiz ve güzel duruyor Hacı... Koca kentin hiç bir kötülüğüne, bulaşmamış. Sanki acılar, yitikler denizinden geçip de gelen o çocuk değil. Sanki, on bir yaşında, doğup büyüdüğü dağ başından, amansız bir fırtınayla koparılıp koca kentin göbeğine kahveci çırağı olarakdüşen o değil...

Akşamları, hanın en üst katındaki, daracık bir odada yatıp kalkıyor Hacı. Ta geldiği gün den beri orada yatıyor. Hükümlü birinin ömür tükettiği bir hücre gibi burası... Köyden getirdiği yorganı, tahtadan bir sedirin üstüne yaymış. Yaz aylarında bir sorunu yok Hacı'nın barınmadan yana. Ama kışları, duvarlarından nem sızan bu köhne han odasında yaşamak bir hüner, bir direnç, başlıbaşına bir kavga... Hacı söylemiyor da bunu, siz kendiniz anlıyorsunuz. Hacı, sanki hiç bir derdi, sıkıntısı olmuyormuş gibi söz ediyor odasından. Soğuk gecelerde, tüp üstünde tencereyle su kaynatarak odayı ısıttığını adeta kaçırıyor ağzından. O kadar.Başka hiç bir şeysöylemiyor. Bir utanç belgesi gibi saklıyor gurbet yaşantısını, Hacı...

Hacı'nın ustası bir yıl kadar önce sigara yakalatıp içeri düşmüş buradan. Hem çay satıyormuş adam handaki kuyum işçilerine, hem de yabancı marka sigaralar... İşleri iyiymiş; arsa almış birkaç yıl önce, İstanbul'un uzak bir semtinde; arsanın üstüne kondu yaptırıp memleketteki çocuklarını getirmeyi tasarlıyormuş... Günde iki, üç karton sigara sattığı oluyormuş handa. Kartonları da yukarıda, Hacı'yla birlikte yattıkları odada saklıyormuş...

Direnç abidesi

Hacı, Cumartesi günleri hanın temizliğini yapıyor. Pazarları da, her günkünden bir iki saat geç kalktığı Pazar günleri de, Sağmalcılar'a uğrayıp ustasına para götürüyor. Kahve ocağında hiç bir şey aksamamış ustasının arkasından. "Dilediğin gibi ye, iç" diyormuş ustası içeride. "Aman gözünü seveyim, ocak boş kalmasın... Çıkınca ortak edeceğim seni ocağa..." Güveniyor da ustasının sözlerine Hacı. Yüreği gibi emin, ustasının söylediklerinden... Kuşkuyu, aklının ucundan bile geçirmiyor. Kuşku ve umutsuzluk Hacı'ya göre bir iş değil zaten. O, on dördünde bir direnç abidesi! Direniyor yaşamaya. Anasına para gönderiyor, yılda bir iki kez, köye gidenlerle. Direniyor Hacı gurbet yalnızlıklarına karşı. Başında, ustası olmadığı için, gizli keyif içinde olduğu söylenebilir. Daha rahat çalışıyor belki. Sabahın kör karanlıklarında kalkıp ocağı yakıyor. Ayarlamış kendini, saat gibi. Sonra para ve altın hesaplarına açıyor kapısını köhne hanın... İşçiler, ustalar, patronlar sökün ediyor arkasından bir iki. Ocağın önünden geçerken, çaylarını, kahvelerini ısmarlayıp çıkıyorlar yukarı.

Sonra yine, ta akşamlara kadar yukarıdan aşağıya sesler, sesler, sesler...

Ustasının dediklerini unutmuyor bir yandan. Öğlenleri, gidip karşı kebapçıdan şiş ısmarlıyor kendine. Canı çay istemediği zamanlar, çevrenin bakışlarına aldırmadan soğuk suyla karılmış bir kahve yapıyor, elinin işi...

Bütün bunlara karşın, yine de bir sıkıntısı var Hacı'nın; yüreğinin orta yerinde, kimselere açamadığı... Dayıları hiç arayıp sormuyorlar onu! Belki arıyorlar ayda yılda bir ama, bu da Hacı'ya yetmiyor... İstanbul denilen insan denizinde, kendisini buralara kadar getiren dayılarının ilgisizliğine bir anlam da veremiyor üstelik... Onlara sorarsanız, işten, yorgunluklardan başlarını kaşıyacak zamanları yok... Hamal adamın boş zamanı, iş aralarında olur; ama iş arasında da Hacı'yı aramalarının olanağı yok...

Ama o, Hacı, yalnızca direnç adamı olmak için gelmiş işte yeryüzüne. Acılara direniyor! Yalnızlığa ve umutsuzluğa, İstanbul denilen gurbete direniyor gün yirmi dört saat... Kendisi seçmemiş buralara gelmeyi. Anası onu, köhnemiş han odaları için doğurmamış... Ama o burada. İstanbul'da. Bütün küçük ve bilinçsiz insanlar gibi alınyazısını yaşıyor çocuk yaşıyla.

Ve bir düş kuruyor boyuna. Belki ona direnme gücünü veren de bu güzel ve yaşanılası düş: Kahvecilikten para biriktirip zengin olacak; kendi hesabına işleteceği başka bir ocak açacak... Sonra da bir ev alıp anasını köyden buraya getirecek... Üç yıldan beri görmediği, yanında bir resmi bile olmayan anasını köyden koparıp İstanbul'lara getirecek... Yaşanılası bir düş...

İnsanlar geçiyor yanıbaşından Hacı'nın. Geçerken, "az şekerli, orta şekerli, sade..." ısmarlıyorlar. Ustasından öğrendiğince, bir de su götürüyor, kahvelerin yanında Hacı. İnsanlar geçiyor önünden, ellerinde siyah çantalarla, çantaların içinde altın ve altın kadar değerli yabancı devlet paralarıyla... Geçip giderlerken, bazen belli belirsiz bir "n'aber Hacı?" diye soruveriyorlar... Karşılığını beklemeksizin çekip gitmelerle soruveriyorlar, laf olsun diye...

Akşamları yalnız odasında ne düşünür Hacı?

Dışa vurmadığı acıları koyulaşır mı yüreğinin kuyusunda?

Gecelerin anlamı nedir, on dördünde bir delikanlı için?

Ne biz soruyoruz, ne de Hacı anlatıyor bunları... Anlatacak olsa, hangi dilin sözcükleri yetecek buna sanki?

Ustası mahpustadır Hacı'nın; babası toprağın bağrında; anası ise, kuş uçmaz, kervan geçmez köylerinde. Dayıları ekmek derdinden, iş kaygılarından ayda yılda bir ancak görürler onu.

Bu yalnızlığı kim yazdı Hacı'nın alnına "kaderdir" diye?...

Hacı, yaşamak denilen kavganın tam orta yerinde açmış gözlerini... Onun kaderi, ekmeğini taştan çıkaran alınteri adamlarının sınıfsal kaderinden başka bir şey değil... On dördüncü yaşını süren bu umut ve direnç adamı, bir gün bu çemberi kırarsa hiç şaşmayın! Yüreğindeki dinamit patlamaya görsün bir gün...

> ● "İşte, Hacı'yı orada tanıdım: Yaşamak denilen kavganın tam orta yerinde. Hacı, on dördünde bir çocuktu. Hacı'nın yeryüzünde, dilsiz ağızsız anasından öte kimsesi yoktu..."

> ● Mahpus damlarında çürüyüp ölen delikanlısını, nice yıl yüzünü bile görmeden toprağa vermiş de, ana yüreğinin acı çığlıklarını kimselere duyurmamıştır"
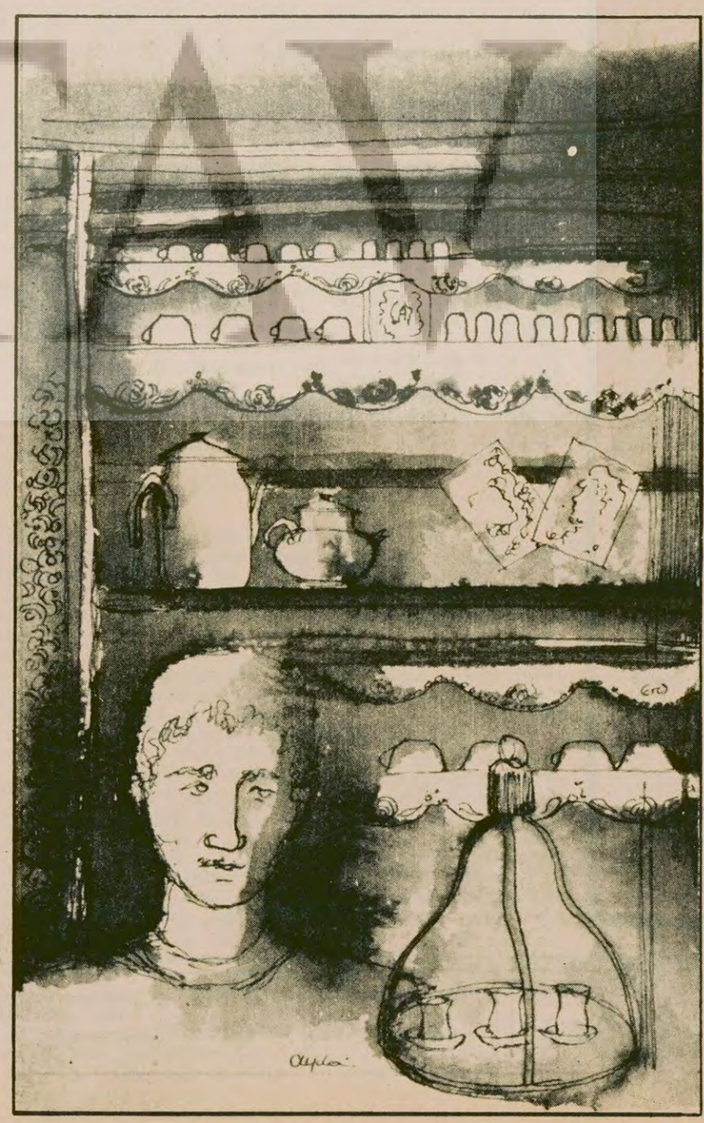
> ● "Rutubetli odalarda, sıvası dökük duvarlar içinde altın eriten, para desteleyen tüccar takımının arasında; çöplükte büyümüş bir kırçiçeği kadar temiz ve güzel duruyor Hacı"