Aydınlık

Kuruluş yılı: 1921
Kurucusu: ŞEFİK HÜSNÜ

BÜTÜN ÜLKELERİN İŞÇİLERİ VE EZİLEN HALKLAR, BİRLEŞİN!

SALI
13
ŞUBAT 1979

350 KURUŞ

İsveçli yazar Jan Myrdal:

"Vietnam'ın Kamboçya'ya saldırısı, İsveç'in milli menfaatlerini tehdit ediyor"

Vietnam, Çin sınırında bazı toprakları işgal etti

3. Sayfada

İran'da yeni dönemin ilk günü

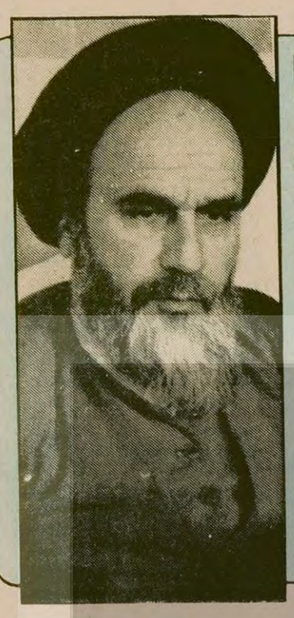

Homeyni, şunun ya da bunun güdümüne girmeyeceğiz dedi

Yüzlerce İranlı öğrenci sevinç çığlıkları atıyordu, dün İstanbul'da... İran Konsolosluğuna, belki de ilk kez bu kadar özgürce giriyorlardı... "Şah denen illetten geriye tek bir şey kalmasın" diye bağıran öğrenciler, Konsolosluk kapısına "İran Geçici Devrim Hükümeti Konsolusluğu" diye tabale asarlarken "Zafer" diye tempo tutarlarken...

Halk Şah'ın sarayına girdi

SAVAK odalarının kapısı ardına kadar açıldı

Ve, İstanbul İran Konsolosluğu'ndaki aşılmaz "SAVAK odası"nın kapısı aralandı... Ayetullah Homeyni tarafından İstanbul'a temsilci olarak atanan İmam Ali Ekber Mehdi Pur tarafından açılan şifreli kasadan, direk Tahran'daki SAVAK'la bağlantılı telsiz, İranlı öğrencilerin ev ve posta kutuları anahtarlarıyla, gizli evrakları imha makinası çıktı. İstanbul'daki SAVAK görevlileri dün kaçmışlardı... (Fotoğraf: ABDULLAH KURTAY)

Bezirgan hükümeti göreve başladı

Ordu, Şah'ın "ölümsüzler" adlı özel birliğini teslim aldı

Çiğdem Kömürcüoğlu

Tahran'da çeşitli kışlalardan kaçan muhafız birliği askerlerinin sığındığı Şah'ın kışlık Niyaveran Sarayı da dün öğle saatlerinde kurtarıldı. Saraya giren milisler çok önemli belgeler ele geçirildiğini açıkladılar. Yetkililer halka bir çağrı yaparak gerek bu sarayı, gerekse SAVAK merkezini tahrip etmemelerini istediler. Buralardaki gizli belgelerin son derece önemli olduğu açıklandı.

Önceki gün bütün şiddetiyle devam eden çarpışmalar, Genelkurmay Başkanının ve diğer kuv-

(Devamı Sa. 7 Sü. 5'de)

Fransız basınında İran...

Ayetullahlar şimdi ne yapacak?

SSCB nin güney kanadında boşluk mu var?

PARİS (ÖZEL)

Fransa radyosu, günlük basının İran'la ilgili değerlendirmelerini şöyle aktardı:

Gazetecilerin en önemli özelliklerinden biri de bugünkü durumu değerlendirmek için geçmişten yararlanmalarıdır.

İran olaylarının gelişmesinden sonra aklımıza şöyle bir soru takıldı: Geçmişte gazete sayfalarını İran kadar ilgilendiren hangi olay-

(Devamı Sa. 7 Sü. 5'de)

İngiliz basınında İran...

Tahran'da politik sistem, yerini korkutucu bir boşluğa bıraktı

LONDRA (AA)

Pazartesi günü yayınlanan "The Financial Times" İran olaylarını şöyle değerlendirdi:

"İran'ın dini devrimci lideri Ayetullah Homeyni, gücünü yıllardır ezilmiş bulunan kitlelerden almaktadır. 14 yıl sürgünde kaldıktan sonra, İran'a döneli iki hafta olmadan, İran Şahı sürgüne gitmiş, dünyadaki ikinci büyük petrol ihracatçısı ülkenin ekonomisi allak bullak olmuş. ül-

(Devamı Sa. 7 Sü. 7'de)

Eşitsizliğin giderildiği öğrenildi

Anayasa Mahkemesinin müebbetlere ilişkin kararını bugün açıklaması bekleniyor

Olumlu karar çıkarsa, 7 yıl 3 ay yatanlar tahliye olacak

ANKARA (ÖZEL)

Müebbet hapis cezası alanlar arasında yeni infaz yasasının uygulanması ile ortaya çıkan eşitsizliğin Anayasa Mahkemesinin bugün açıklanması beklenen kararı ile giderileceği öğrenildi.

1974 yılında çıkan 1803 sayılı Af Yasasının aftan yararlananlarla

(Devamı Sa. 7 Sü. 7'de)

Valiler dernek kapatamayacak

ALİ HAYDAR NERGİS

İrfan Özaydınlı zamanında hazırlanan ve Hasan Fehmi Güneş İçişleri Bakanı olduktan sonra yeniden incelemek üzere Adalet Komisyonunca geri istenen asayişle ilgili yasa tasarısının yeni şekli bugün Adalet Komisyonunda ele alınacak.

(Devamı Sa. 7 Sü. 3'de)

Doğu Almanya'ya NATO sırlarını sızdıran

Federal Almanya'nın NATO'daki sekreteri tutuklandı

BONN (AA)

Haftalık Batı Alman dergisi Der Spiegel, Batı Almanya'nın Brüksel'deki NATO temsilciliğinde çalışan bir bayan sekreterin, Doğu Almanya hesabına casusluk yapma suçundan tutuklan

(Devamı Sa. 7 Sü. 3'de)

MC isteyenler karara itiraz edemediler

AP Temsilciler Meclisi "Yeni bir MC"yi gündeme almadı

- AP Maraş İl Başkanı, Maraş olaylarının "dış ülkelere alet olan sağ ve sol örgütler tarafından çıkarıldığını" savundu

Lütfü Oflaz

AP Temsilciler Meclisi "Yeni bir MC"yi gündeme bile almayı kabul etmedi.

Temsilciler Meclisi'nde Genel Başkan Süleyman Demirel tarafından

(Devamı Sa. 7 Sü. 5'de)

AP Temsilciler Meclisinden foto-şaka izlenimler

Demirel "anarşinin gaynağı"nı açıklıyor!

1 Bakın size bi şi söyliiim...

2 Nirde anarşinin gaynağı, masanın altında mı?

3 Yoksa üstünde mi?

4 Anarşinin gaynağı, işte nah burda!..

KENAN NACIR

Geçtiğimiz gece DEMAKD lokaline atılan bomba lokalin karşısındaki evde oturan bir kadının ölümüne yol açtı. Bombanın şiddeti mahalledeki tüm binaların camlarının kırılmasına yol açtı. (Foto: Can SAN)

Yakalanan komandonun evinde, 20 ihbar dilekçesi bulundu

- Komandoların attığı bomba, yaşlı kadını öldürdü
- Komandolar, Ankara'da Beşevler bölgesinde saldırıya hazırlanıyorlar

HABER MERKEZİ

Patlayıcı madde bulundurmaktan aranan ve hakkında gıyabi tutuklama kararı bulunan Gazi Eğitim Enstitüsü ikinci sınıf öğrencisi Ekber Beyaz adlı komando, em-

(Devamı Sa. 7 Sü. 1'de)

ABİDİN DİNO ile

Dino'nun Paris'teki küçük evi, çalışmaları, resimleri...

Bugün Sanat sayfamızda

Tütünde başfiyat 70 lira

İZMİR (ÖZEL)

Ege'de günlerdir konuşulan tütün piyasası nihayet dün açıldı. Tütüne verilecek fiyatın, emeğini karşılamasını ümitle bekleyen on binlerce tütün üreticisinin eli yine böğründe kaldı. 70 lira olarak açıklanan başfiyat tüccar tarafından

(Devamı Sa. 7 Sü. 5'de)

Butto'yu kurtarma girişimleri sürüyor

RAVALPİNDİ (AA)

Pakistan eski başbakanı Butto için verilen idam cezasının infazı için konulan bekleme süresi doldu. Ancak Yüksek Mahkeme Başsavcısının ölümü üzerine ilan edilen bir günlük yas yüzünden, Butto'nun henüz idam edilmediği bildiriliyor.

Bu arada Butto'nun avukatı Yahya Bahtiyar bir açıklama yaparak, Yüksek Mahkemeye başvurarak, kararın yeniden gözden geçirilmesini isteyeceklerini bildirdi.

Bu arada Pakistan'ın çeşitli eyaletlerinde Butto'nun idam edilmesi kararına karşı düzenlenen gösterilerin sürdüğü bildirildi. Uygulanmakta olan sıkıyönetime rağmen, Keşmir bölgesinde yapılan gösteriler büyük boyutlara ulaştı. Bu gösterilere çok sayıda öğrenci ve aydının yanında, Pakistan Halk Partisi Keşmir Eyalet başkanının da katıldığı belirtildi. Gösteriler sırasında 16 kişi gözaltına alındı.

TAŞOVA OLAYLARININ İÇYÜZÜ

Savcının katili yakalandı, fakat nedense serbest bırakıldı

5. Sayfamızda

KONU: Pahalılığa karşı tedbir

Aydınlık meclisi

Hilton'daki defile ve bir mektup

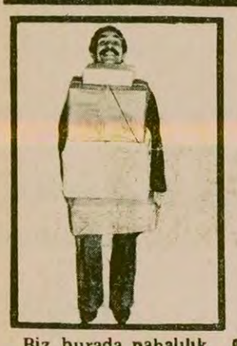

Biz burada pahalılık tartışmasını sürdürürken ve fotoğrafçı bir okurumuzun mektubunu sayfaya hazırlarken, Hilton'daki defileden resimler geldi. İşte ikisini size sunuyoruz. Birinci fotoğrafta mankenin üzerinde gördüğünüz... Evet elbise mi dersiniz yoksa uyku kıyafeti pijama mı? Ne dersiniz bilemeyiz ama, gördüğünüz bu kıyafetin bedeli 10 bin liranın üstünde. Sadece kemer 3 bin lira. Hiç nasıl olur demeyin, sanırız bu yıl moda köylü kıyafetleri. Köylü genç kızlarımız üstlerine giyecek yeni bir şey alamayıp, hergün çiçekli elbise altına puantiyeli pijamasını giyip tarlada çapa sallarken, Hilton'da ünlü moda ve tekstil uzmanlarımız köylü kıyafetini ilginçlik olsun diye moda yapıvermiş. Ve şimdi İstanbul'un nadide semtlerindeki hanımlar gece kulüplerine giderken köylü kıyafetlerini giyecekler...

Alttaki fotoğraftaki kıyafet ise birinciden daha da ilginç. "Zavallı, kumaşı eksik gelmiş, elinden dikiş de gelmiyor zahir, dolamış kumaşı beline" diye sakın düşünmeyin. Moda bir kıyafetmiş ve bu elbisenin de fiyatı 10 bin nin üstünde ismini de takmışlar: "Kaynana görmüş damat yüzü sarısı..."

Fotoğraflar: Abdullah KURTAY

Bu elbiseler Türkiyemizin 73 tekstil firmasının ürünü imiş. 73 tekstil firmamızın patronlarına bir sorsak, efendim Türkiye bu darboğazdan nasıl kurtulur diye, acaba ne cevap verirler? Şevket gibilere 10 bin lira çok geliyorsa giymesinler efendim, mi derler? Zaten halkın büyük kısmının bu kıyafetleri giymeye niyeti yok da, bu paralar kimin cebinden çıkıyor acaba?

Ve hükümet yetkilileri ve de uzmanlar gazetelere demeçler veriyorlar: Apartmanınızın dış kapısını kapalı tutun. Eviniz daha iyi ısınır, savurganlık yapmayın. Pencerenizin kapağını sıkı kapatın, az aygaz harcayın vs vs..

Tekstil işçileri kemerleri sıkacak, halk kemerleri sıkacak, tekstil patronları da el kadar mayoyu 12 bin liraya, köylü kıyafetlerini 10 bin liraya satacak. Kime, pahalılığın pek dokunmadığı bir küçük azınlığa...

Zenginin malı fukaranın çenesini yorarmış.

İyisi mi, sizi daha yakından ilgilendirecek bir haberi fotoğrafçı okurumuz versin. Yeni nüfus kağıdı çıkarırken fotoğraf çektireceksiniz ya. İşte fotoğrafa da zam geliyormuş...

İSTANBUL'DAN FOTOĞRAFÇI F. M:

Hayat pahalılığına karşı tedbir meselesinde ben de sorunlarımızı ve tedbiri yazmadan evvel, böyle güncel bir meselede halkın görüşlerine yer ayırdıkları için Aydınlık gazetesi çalışanlarını candan kutlar, çalışmalarında başarılar dilerim.

Gelelim pahalılığa karşı tedbir meselemize. Tedbiri yazmadan evvel mesleğimle ilgili bir fiyat artışı örneğini sunmak istiyorum. Bugünlerde halkın yeni nüfus kağıdı çıkarma gerekliliği ile çektirmek zorunda olduğu vesikalık ve diğer fotoğrafların fiyatına. Bu önümüzdeki günlerde yeni bir zamla karşı karşıya olduğu gerçeğine.

Şöyle ki, yakın bir zamana kadar 170 liraya alınan bir paket fotoğraf kağıdı 190, sonra 230 ve en nihayet 250 lira oldu. Tabii malzemesine zam gelince çekim ücretine de zam geleceği muhakkak. Sanırım bunun aksi söylenemez.

Bu şekilde bir artışın nasıl olduğunu, bildiğim kadarı ile açıklamaya çalışayım.

Biz fotoğrafçılar fotoğraf malzemesini ithal eden 3-5 kişiye daha yakın olduğumuz için bu ani fiyat artışının sebebini soruyoruz. Her ne kadar cevap alamıyorsak da, bazı şeyler öğreniyoruz. Örneğin şöyle bir şey: Önceden bir TIR kamyonu dolusu fotoğraf kâğıdı (yaklaşık 80-90 bin paket) gümrükten 400 bin ila 500 bin liraya geçerken, şimdi 700 bin ila 750 bin lira arası geçiriyoruz... vs. Tabii bunlar kaçak olarak geçiyor. İşin ilginç yanı bu işte hükümet yetkililerinin de yakınlarının adının konuşulması. Bu fotoğraf malzemeleri kaçak olarak geldiği için hükümetin hesabına dahil olmayan dövizin ve bu döviz kaybını, bugün taze para ve döviz arayan hükümet yetkilileri bir düşünsün.

Hele 45 milyon Türkiye halkının resim ihtiyacını karşılayacak kadar fotoğraf kağıdı dolu TIR kamyonları kaçak olarak geçerse, gayri meşru yollarla kaybolan dövizin çokluğu gözler önünde olacağından, hükümet yetkilileri biraz daha düşünsün. Ve bu fotoğraf malzemelerinin bir iki el değiştirerek milyonlarca lira tutan alım ve satımında hemen hemen hiç kullanılmayan fatura gerçeği önünde alınmayan vergi de gözönünde bulundurulursa, hükümet yetkilileri düşünmeyi bıraksın ve bunlar bazı tedbirler alsın. Biz bu zamların malzemeyi ithal eden birkaç kişinin isteğine bağlı olduğu kanısındayız. Yiyecek, giyecek ve barınma alanlarında da böyle bir kaç kişinin çıkarlarına yönelik zamların, hükümeti yıpratmayı hedef aldığı kanısındayım. Çünkü halk bu kimseleri değil, hükümeti tanımaktadır. Ve onun için diyorum ki, HÜKÜMET TEDBİR ALSIN. Nasıl mı? Bu halka düşmanlık yapanların üzerine kararlılıkla ve cesaretle yürüsün, denetlesin. O zaman halkı yanında bulacaktır. İşte tedbir budur.

C.I.A. İLE SAVAŞIM
Genel Dağıtım: TÜR DA 25TL.
Cağaloğlu Hamam sok. No: 4 - İSTANBUL

Kamboçya'nın ölüm-kalım mücadelesi
IŞIK YAYINEVİ
NORODOM SİHANUK

FİKİR MEYDANI

Üniversitelerin demokratikleşmesinde yeni bir adım ve ODTÜ

Cünevt Ayral
Gazeteci

"1750'YE hayır!" Orta Doğu Teknik Üniversitesi (ODTÜ) öğrencileri yeni üniversiteler yasası gündeme gelince tüm duvarları bu yazıyla doldurdular. Karşı çıktılar, okullarının 1750 sayılı yasa kapsamı içerisine alınmasına.

Bunun ardından ODTÜ Öğretim Üyeleri Derneği de yeni üniversiteler yasası çalışmalarına karşı çıkan bir basın toplantısı düzenledi. Bu toplantıda üneversitelerinin diğer üniversitelerle birlikte aynı yasa kapsamına girmelerinin yanlış olacağını, kendilerinin hazırladıkları çerceve yasa taslağının kabul edilmesinin en doğru yol olduğunu söylediler.

ODTÜ'nün öğrencisinden, öğretim üyelerine değin yeni üniversite yasasını eleştirmelerinin nedeni nedir? Haklı bir eleştiri midir onlarınki?

Öncelikle belirtmekte yarar vardır ki Orta Doğu Teknik Üniversitesi, Türkiye'de Üniversitelerin demokratikleşmesi yolunda atılan adımlarda tüm engellere karşın en ilerici olabilmeyi sağlamış ve demokratik üniversite çabasında olumlu somut adımlar atmıştır. Bölümlerin ve dekanlıkların tüm çalışmalarında kurullar oluşturmaları ve oylama yoluyla karar almaları yöntemi tüm öğretim üyelerinin yönetime katılmalarını sağladığı gibi, ODTÜ Rektörlüğü de yapacağı işler için Öğretim Üyeleri Konseyine başvurmak zorundadır. Andığım konseyin kararları yolunda yönetim gerçekleşmektedir.

Öte yandan, ODTÜ'de üniversite özerkliğini zedeleyen ve demokratikleşme yolunda önemli sayılabilecek bir de engel sözkonusudur. Bu da Mütevelli Heyeti. Okul ile gerçekte hiç ilişkisi bulunmayan kişilerin okul yönetiminde etkin görev yapmaları ve heyet üyelerinin atama yoluyla getirilmeleri hiç de demokratik değiidir. Nitekim öğretim üyelerinin yoğun baskılarına karşın ODTÜ'den Hasan Tan zamanında işe alınmış 300 kadar faşist militan atılamamakta, sürekli kuşku ve huzursuzluk nedeni olmaya devam etmektedir. Son günlerde basında çıkan ilânlara bakılırsa, ODTÜ Rektörlüğü işten ayrılmayı kabul eden bu işçilere ödülmüşcesine ek ödemeler yapmayı kabul etmektedir.

Alınan haberler, aylardır işe gitmeksizin izinli sayılan ve ücretlerini banka aracılığı ile alan bu ülkücü militanların ODTÜ rektörlüğünü sürekli tehdit altında tuttukları ve "Eğer bizi atarsanız başınıza dert açarız" yolunda mektup ve haberler saldıkları yolundadır. ODTÜ'de huzurun ve sürekli öğretim yapmanın diyetini ödermişçesine bu işçilerin, özünde yasal olmayan bu işçilerin ücretlerini ödemeyi sürdürmektedir. Huzur da olsa! Öğretim üyelerinin kurşunlanması bitmez tükenmez durumdadır, atılan bombaların haddi hesabı yoktur, bunların yanısıra geçtiğimiz günlerde Ankara Sıkıyönetim Komutanlığınca yakalanan ülkücü Barsan, Savcılıktaki ifadesinde, öğretim üyeleri kendileri için ileri geri konuştuğu için onları öldürtme plânları yaptığını açıklamıştır.

Demokratik bir kuruluş olan ODTÜ Öğretim Üyeleri Derneği andığım bu işçilerin atılması yolunda bir çok girişim yapmasına karşın atama yoluyla iş başında olan Rektörlük ve Mütevelli Heyeti öğretim üyelerine, öğrencilerin can güvenliğine somut bir tehdit olarak bekleşen bu insanlardan okulu kurtaramamıştır.

Önümüzdeki günlerde ODTÜ'nün demokratik üniversite mücadelesinde yeni bir adım atabilmesi için önemli bir fırsat vardır. Şu anda rektörlük görevini vekâleten sürdürmekte olan Prof. Nuri Saryal görevinden istifa ederek 7. yıl izni denilen bir yıllık araştırma iznini alacaktır. Bunun üzerine yeni bir rektörün ODTÜ'nün başına getirilmesi sözkonusudur. Rektör kim olacaktır? Nasıl olacaktır? Aslında ODTÜ'nün kuruluş yasasına baktığınızda okur-yazar olan ve 30 yaşını doldurmuş her Türk vatandaşı bu kuruma rektör olabilmektedir. O halde demokrasi yolunda önemli bir adım atmak için ne bekleniyor? Tüm ODTÜ profesör, doçent, yardımcı profesör ve öğretim görevlilerinin katıldığı bir seçim yapılamaz mı? Yapılır, eğer demokrasiden korkmayan insanlarsa ODTÜ'de öğretmeyi, bilimsel araştırmayı kendine iş edinmişlerse, o zaman yapılır ve böylelikle ODTÜ üniversitelerin demokratikleşmesi yolunda atılması gerekli çok önemli bir adımı ilk önce atmış olmanın onurunu taşıyabilir.

Öyle umuyorum ki, ODTÜ'de görev yapan tüm bölüm ve dekanlık kurulları ile öğretim üyeleri konseyi bu yolda atılacak adımın somutlaşması için yoğun çabalar göstereceklerdir, tutuculuğun, bağnaz gelenekçiliğin ötesinde bir çaba...

demokrat gözüyle

lütfü oflaz

İlaveli ikinci baskı!

Durduk yerde size niye kızalım ey ülkücü?
Size karşı niçin peşin hükümlü davranalım?
Anlaşılan anlamıyorsun bizi. İyi oku!
Siz ne diyorsunuz? Biz ne diyoruz?
Bak dinle.

Siz dergilerinizde, afişlerinizde:

"Yıkılsın Düzen yaşasın Devlet" demiyor musunuz?

Biz ise:

"Sizin yıkılsın düzen demeniz boş laf" diyoruz.

Söylediklerimizi de delillendiriyoruz.

İşte ilk delilimiz.

Yer: TBMM kürsüsü.. Zaman: 4 Ocak 1979.. Konuşmacı: MHP Genel Başkan Yardımcısı ve Erzurum Milletvekili Nevzat Kösoğlu... Aynen şöyle konuşuyor:

"Aşırı sol fraksiyonların hedefi yalnız MHP değil, aynı zamanda düzendir..."

Kösoğlu bunu dedikten sonra "Düzeni Değiştireceğiz" diyenlere veryansın ediyor.

Çelişki No: 1

* * *

Sonra yine siz:

"Düzene muhalefetimiz bütün gücüyle devam edecektir. Tam bağımsız milliyetçi Türkiye'ye giden yol, dışa-bağımlı gayri-milli düzeni alaşağı etmekten geçer..." diyerek Guadeloup'da toplanan Batılı liderlere verip-veriştiriyorsunuz. (29 Ocak 1979-Ülkücülerin resmi yayın organı G. Arkadaş Dergisi).

Akabinde biz ne diyoruz:

"Sağ olsun Alpaslan bey ne NATO'ya ne de uluslararası kumpanyaların Türkiye acentalarına toz kondurmuyor!

Emperyalizmin zincirlerini kırmaya uğraşan, dışa-bağımlı sermayeye karşı çıkan ve milli bağımsızlığı savunan önce NATO'ya karşı çıkar.

Hem Guadeloup'a karşı çıkacaksın, hem de Türkiye'de NATO'nun jandarmalığını yapacaksın...

Bu ne perhiz, bu ne lahana turşusu?

Çünkü iki örgütü yöneten de aynı dörtlü!"

Bu da çeliski No: 2

* * *

Üstelik biz NATO'dan çıkıp, Varşova Paktına girelim demiyoruz.

İkisine de hayır: bağımsız, bloksuz Türkiye diyoruz.

Ardından da soruyoruz:

"Ülkücüler de böyle diyebiliyorlar mı?" diye.

Sonuçta:

"Büyük bir çoğunluğunun yoksul olduğunu bildiğimiz ülkücüler -liderlerinin aksine- böyle diyebiliyorlarsa eğer, hepsinin alınlarından öperiz" diyor ve bitiriyoruz.

* * *

İlaveli bir ikinci baskı yapmamız şart olmuştu.

Şart olmuştu çünkü 5 Şubat 1979'da yayınlanan "Ülkücünün Türküsü" başlıklı yazımız bazı tashih hataları nedeniyle bizim; muhtevası nedeniyle de ülkücülerin kafasını karıştırmıştı!

Sitem ediyorlardı ülkücüler:

"Hakkımızda peşin hükümlüsün. Ayrıca şu anda sağ bir gazetede olsan, en ufak bir tashih veya dizgi hatasını bahane eder –yazarlık özgürlüğümü kısıtlıyorlar– diye de celallenirdin..."

Sanıyorum sitem kokan ilk sorularını yukarda yanıtladık.

İkinci sorularına gelince...

Doğru. Yazarlık özgürlüğümüzü her şeyin üstünde tutarız. Bu konuda –hele de bu saatten sonra– burnumuzdan kıl aldırmayız.

İnanıyoruz ki; "Ülkücünün Türküsü" başlıklı yazımızda kaybolan küçük bir paragraf bir kasıt değil, bir dalgınlık sonucudur.

Kaldı ki bizimkiler –sizin deyiminizle– yazıdan paragraf yürütecek kadar düzenli olsalar, bu yazı hakkında ertesi gün (6 Şubat 1979) çıkan "düzeltme ve özür"ü doğru-dürüst kaleme alırlardı!

Lafın kısası sizin gibi "öküzün altında buzağı aramıyoruz!" sevgili milliyetçi-ülkücü gençler...

Yine de sevdik sizi. Gösterdiğiniz tepkiden alabildiğine memnunuz. Demek ki tarafınızdan satır-satır okunuyoruz.

Tartışmaya her zaman hazırız.

Bunu saymayız yine bekleriz.

HALKIN SESİ
GAZETEMİZİN SAHİBİ 45 MİLYON HALKTIR

ÇAL DENİZLİ

Bizi iş bulacağız diye dolandıranları mahkemeye verdik, bir sonuç alamadık

1976'da turist ve işçi olarak dış ülkeye gitmek için Denizli İş ve İşçi Bulma Kurumuna vardım, iş istedim. Beni yaşın geçmiş diye kapı dışı ettiler. Sonra müdürü sordum. Bana dairesini gösterdiler. Müdürüm diyen Ali Parlar'a üç çocuk babası olduğumu ve köy bekçiliği ile idare ettiğimi, bir oda evim olduğunu ve çok zor geçindiğimi anlatıp Allah aşkına bir iş diye ısrar ettim. Bana "sana bir adres vereceğim" deyip İzmir'de şu adresi verdi: Bahattin Özdemir, Hatay Caddesi 150. Sok. 2/E. Gidip Bahattin Özdemir'i buldum. Bahattin Özdemir Bana 'Seni Müdür Bey mi gönderdi?" diye sordu. Ben de "Evet" dedim. Bana gereken bilgileri izah etti. "Evet Ali Bey benim arkadaşım. Biz sizleri işçi olarak göndereceğiz. Önden 2500 lira alıp Arabistan'a göndereceğiz." Geri kalanını da Ali Parlar size işçi pasaportlarını verdiği zaman ödeyeceksiniz dedi. Ve bana daha yurtdışına gitmek isteyen var ise hemen getir .. dedi.

Bir sene sonra bana "müdürüm" diyen Ali Parlar arkadaşımız Ünal Bilen'e "acele gelin" demiş. Ben ve arkadaşlarım Kabala köyü Muhtarı İsmail Karaca, Ahmet Ali Can, Hüseyin Saltık Hüseyin Öztürk, Mustafa Gülgel, Sülayi Ögül, Çal Akkent'ten İbrahim Duran, Çal'dan Ünal Bilen, Cafer Yavaş, İş ve İşçi Bulma Kurumu'nun üstündeki kahveye vardık. Ali Parlar, Baha Özdemir ve bir kişi daha geldiler. "Bu görmüş olduğunuz şahıs Arabistan'da şantiye şefidir. Korkmayın sizi işçi olarak göndereceğiz" dediler. Biz de aldanıp 2500 lira ödedik.

Aradan zaman geçti. Baha'dan bana mektup geldi. Ben de Denizli Valiliğine durumu bildirdim. Zaman geçti. Denizli Savcılığı beni çağırıp ifademi aldı. Beni ve üç arkadaşımı Sevindik ... Polis Karakoluna havale ettiler. İfademizi komiser aldı. Elimdeki dilekçeyi ve Baha Özdemir'in İzmir'den yazdığı mektupların on adet suretini aldılar." Sen Müdürü tanır mısın?" diye bana sordular. Ben de "tanırım" dedim. Bir taksi tut çağıralım" dediler. Taksiyi tuttuk. Müdürü evinden aldılar. Müdür gelince komiser ona "Bana yardımcı ol, bu köylü vatandaşın parasını kurtaralım" dedi. Fakat sonra bir sonuç çıkmadı. Tekrar Valiliğe bir dilekçe verdim. Bu sefer Çal Karakolunda altı arkadaş ifade verdik. Aradan zaman geçti, Çal Sorgu Hakimliğinde tekrar ifade verdik. Meğer bizim şıkayet ettiğimiz Denizli İş ve İşçi Bulma Kurumu Müdür Muavini imiş.

Halen ne paramızı alabildik. Ne de davadan bir sonuç aldık.

Bizim kimimizin duracak evi yok. Neden bizim gibi garip köylünün hakkı aranmıyor?

Kabalar Köyünden
Köy Bekçisi
Osman Salı

Adana hastanelerinde tek bir nöbetçi doktor bulunamıyor

Ölüm döşeğinde can çekişseniz, Adana hastanelerinde "derde derman" bir nöbetçi doktor bulamazsınız. Diğer kentlerde durumun pek iyi olduğunu sanmıyorum, ama Adana'da durum böyle. Hastanelerde doktor ararken babam kollarımda öldü. Kimbilir, benim gibi kaç yurttaşın yüreği yaralıdır. Bu konuda ilgilileri uyarmak için, doktor ararken ölen babamın öyküsünü anlatacağım:

31 Ocak sabahı erken saatlerde babam Süleyman Karayaz, kalp krizi geçirdi. Hemen bir taksiye bindirip, önce Devlet Hastanesine götürdük. Heyhat! Ne bir yetkili, ne de bir nöbetçi doktor bulamadık. Oradan sırasıyla Numune, Can Erk, Hayat hastanelerini telaş içinde dolaştık. Özel muayenehaneleri alt üst ettik. Yok. Yok. "Neredesin tabip, gel merhem ol yarama" derken, zavallı babam arabanın içinde kollarımda öldü.

Şimdi ben yetkililere soruyorum: Babamın ölümünden kim sorumludur? O, öfke ile doktor bulamadığım o hastanelerin camlarını aşağı indirseydim, "anarşist" diye beni yaka-paça karakola götürüp, "gerekeni" yaptırırdınız. Peki babamın katili olarak, yargı organlarının karşısına kimi çıkaracaksınız?

Hastanelerdeki nöbetçi doktor meselesine kısa zamanda etkin önlemler getirilmelidir.

Özcan Karayaz

Urfa Kız Meslek Lisesi, çalışmalarını sergiledi

Urfa Kız Meslek Lisesi öğrencileri birinci ders yılı sonunda dikiş, nakış, elişi çalışmalarını sergilediler.

Serginin açılışını Urfa Valisi Erol Tuncel yaptı. Açılışa katılan Kız Meslek Lisesi Folklor Ekibi de gösterilerde bulundu.

TRABZON

2700 lirayla üç ay geçer mi?

Bizler hep ezilmeye mahkum muyuz, bilmiyorum. Babam 1965 yılında vefat etmiş. Anneme, bana ve kardeşime sigortadan dul ve yetim maaşı bağlanmış. Ben kendimi bildim bileli bu maaşın artmasını, yüzümüzün birazcık olsun gülmesini bekliyoruz.

Hep sözünü ettikleri özgürlük bu mudur? Sokaklarda serbestçe dolaşmak, vitrinleri seyretmek ve insanın gereksinme duyduğu şeyleri maddi olanaksızlık yüzünden alamamak mıdır?

Bu yıl lise son sınıfa gidiyorum. Aldığım yetim maaşım üç aydan üç aya 2700 liradır. Bu ancak benim okul masrafımı karşılar.

Bu durumun düzeltilmesini, aradaki bu eşitsizliğin giderilmesini, hiç değilse bugünün hayat pahalılığına göre maaşların yeniden ayarlanmasını diliyoruz.

Sayım Özselimoğlu

MUHTELİF ELEKTRİK MALZEMESİ SATINALINACAKTIR

1- Müessesemizin 1979 yılı ihtiyacı olan 96 kalem muhtelif elektrik malzemesi satınalınması işi kapalı teklif mektubu alınmak suretiyle ihale edilecektir.
2- Kapalı teklif mektupları en geç 26.2.1979 günü saat 16.30'a kadar kabul edilecektir.
3- Geçici teminat 50.000.-TL dır.
4- Bu işe ait şartnameler müessesemiz Ticaret Müdürlüğünden temin edilebilir.
5- Müessesemiz 2430 sayılı kanuna tabi değildir.

SÜMERBANK
SİVAS ÇİMENTO SANAYİİ MÜESSESESİ
Basın: 11241-166

BULMACA

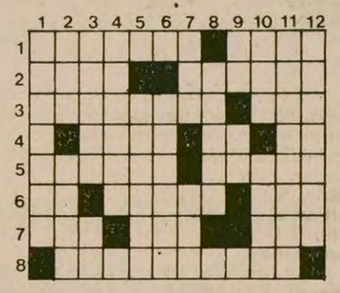

SOLDAN SAĞA: 1) Sıtmanın diğer adı - Tersi eteğe bolluk veren kıvrımlar. 2) Acıklı, üzücü - Birleşmiş Milletler Eğitim Bilim ve Kültür Örgütü'nün simgesi. 3) Dünyanın en büyük şelalesi - Tat alma organımız. 4) Namaza çağrı - Eski Mısır'da bir tanrı - Kimyada Tellür'ün simgesi. 5) Bir süs bitkisi - Tersi olumsuz (eski dil). 6) Güvenilir, mert (kişi) - Bir ay-Genişliği. 7) Nefesli bir çalgı aleti - Tersi bir ağırlık ölçüsü - Tersi gözleri görmeyen. 8) Polonyalı göçmenler tarafından kurulan İstanbul iline bağlı köy.

YUKARIDAN AŞAĞI: 1) Devrim şehidi Kubilay'ın yobazlar tarafından katledildiği, İzmir'e bağlı kaza. 2) Yüksek (eski dil) - Tersi masallarda iyilik simgesi olarak kullanılan gerçekdışı yaratık. 3) Tersi eğilim (eski dil) - Tersi seçimlerde kullanırız. 4) Brezilya sınırları içinde olan, dünyanın en çok su akıtan ırmağı 5) Bir eğlence yeri. 6) Kokulu tohumu rakıcılıkta kullanılan bir bitki. 7) Tersi İskambilde papaz - Tersi İspanya'da Bask bölgesinin ayrılığını savunan bir örgüt. 8) İnce yapılı, zayıf. 9) Sonra anlamında bir ünlem - Bağışlama. 10) Sentetik bir uyuşturucu madde - Tersi şehir kalıntısı, harabe. 11) Tersi yöneten, idareci. 12) Basın yoluyla tartışma, sürtüşme.

DÜNKÜ BULMACANIN ÇÖZÜMÜ

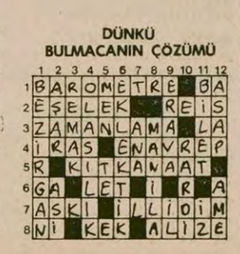

İSKANDİNAVYA ÜLKELERİ BAŞBAKANLARI, STOCKLOM'DE BİRARAYA GELDİLER

● *İsveç ve Norveç, otuz yıl süreli bir işbirliği anlaşması imzalıyorlar*

ABDULLAH GÖRGÜN STOCKHOLM'DEN BİLDİRİYOR

İskandinav Ülkeleri Başbakanları Şubat'ta; İsveç'in başkenti Stocholm'de bir araya geldiler.

İsveç Başkanı Ola Ullsten, Norveç Başbakanı Odvar Hordli, Danimarka Başbakanı Anker Jörgensen, Finlandiya Başbakanı Kalevi Sorsa ve İzlanda Başbakanı Olafur Johannesson,İsveç'in başkentinde yaptıkları görüşmelerde, ülkelerinin ekonomik durumlarını ve aralarındaki emonomik işbirliği olanaklarını incelediler.

Toplantı öncesinde Norveç Başbakanı Odvar Nordli ile İsveç Başbakanı Ula Ullsten özel bir görüşme yaptılar ve iki ülke arasında otuz yıl geçerli olacak bir işbirliği anlaşması konusunu ele aldılar. İsveç basınında çıkan haberlere göre, anlaşma, her iki ülkenin uluslararası alanda rekabet gücünü artırmayı ve bunun için gerekli yatırımların süratle yapılmasını hedefliyor.

Görüşülen ikinci konu ise, iki ülke arasında bir petrol anlaşması imzalanması sorununu kapsıyor. Noveç, bu anlaşmaya bağlı olarak, satacağı petrolün karşılığında, İsveç'in Norveç'e endüstri yatırımları yapmasını istiyor.

Görüşülen bir üçüncü konuda, ortak yatırımların gerektirdiği vergi sistemi değişikliği ile ilgili.

İsveç Başbakanı, bu görüşmenin ardından Finlandiya Başbakanı Kalevi Sorsa ile bir araya geldi. Bu görüşmede ise, İsveç'te yaşayan Finlandiylıların sorunları ele alındı.

"77'li grubun 'Arushada'daki toplantısını Tanzanya Devlet Başkanı Nyrere açtı.

"77'ler grubu" Tanzanya'da toplandı

ARUSHADA TANZANYA

Üçüncü Dünya ülkelerinin oluşturduğu ve "77'ler grubu" olarak anılan 100'ü aşkın ülkenin Dışişleri veya Ticaret bakanları Tanzanya'da bir hazırlık toplantısında bir araya geldiler. Uluslararası yeni ekonomik düzeni gerçekleştirmek için somut önlemlerine tartışıldığı bu toplantıyı Tanzanya Devlet Başkanı Julis Nyrere bir konuşma ile açtı.

Mayıs ayında Filipinler başkenti Manila'da yapılacak olan UNCTAD (Birleşmiş Milletler Ticaret ve Kalkınma Konferansı) toplantısına bir ön hazırlık amacıyla yapılan Arushada görüşmeleri sırasında ticari finansman için ortak bir fon kurulması ve hammadelerin satış fiyatlarını belirli bir düzeyde korumak sorunları gündeme getirildi.

Vietnam, Çin sınırında bazı toprakları işgal etti

● Vietnam ordusu, savaş durumuna geçirildi

● Çin Halk Cumhuriyeti, sert bir protesto notası ile Hanoi yönetimini kınadı

DIŞ HABERLER SERVİSİ

BBC Radyosunun verdiği habere göre, Çin Halk Cumhuriyeti Başbakan Yardımcısı Li Sien-nien, Vietnam kuvvetlerinin sınırı geçerek ülkesine ait toprakları işgal ettiğini açıkladı.

Radyo, Li Sien-nien'in, hangi bölgenin işgal edildiğini açıklamadığını söyledi. Li Sien-nien açıklamasında, Vietnam'ın Çin halkının büyük nefretini kazandığını belirtti.

Öte yandan Çin Dışişleri Bakanlığı, Hanoi makamlarına sert bir nota vererek, Vietnam'ı kınadı.

Vietnam'ın Çin sınırını ihlal ederek Çinli muhafızları öldürmesi ve yaralaması üzerine yayınlanan notada, şunlar belirtiliyor: "Silahlı Vietnam görevlileri bu yılın Ocak ayından beri Çin'in Yünnan eyaletinin Hoko ve Mago ilçeleri ve sınır özerk bölgesi dahil, on bölgede Çin sınırlarına elliden fazla tecavüzde bulundular. Mayın döşediler, ulaşım hatlarını tahrip ettiler.Çin muhafızlarına saldırarak onları çatışmalara süreklemek istediler. Silahlı Vietnam görevlilerinin azgın kışkırtmaları yüzünden 15 Ocak ile 1 Şubat tarihleri arasında Çin muhafızlarından ve yerli halktan 70'i aşkın insan öldü ve yaralandı."

VİETNAM'IN İKİ YÜZLÜ TUTUMU

Vietnam makamlarının iki yüzlü saldırgan tutumunu teşhir eden nota şöyle sürüyor: "Yukarıda açıklanan gerçekler, Çin-Vietnam sınırında bugün var olan ciddi durumun tamamen Vietnam makamları tarafından kasten yaratıldığını bir kez daha kanıtlamaktadır. Çin sınırında ard arda olaylar çıkaran Vietnam makamları, defalarca Çin'i protesto ederek Çin'in Vietnam topraklarını istila ettiğini öne sürdüler. Bu, olsa olsa, Vietnam makamlarının gaddar ve iğrenç yüzünü daha açığa çıkarmaktadır."

Protesto notasının son bölümünde ise şöyle deniyor: "Çin hükümeti, Vietnam makamlarının Çin-Vietnam sınırında işledikleri bu yeni suçlar karşısında son derece büyük bir öfke duyduğunu belirtir. Ve Vietnam hükümetini şiddetle protesto eder. Vietnam makamları, Çin'e karşı giriştikleri askeri kışkırtmaları derhal durdurmalıdırlar. Aksi takdirde bundan doğacak bütün sonuçların sorumluluğu Vietnam makamlarına ait olacaktır."

VİETNAM ORDUSU SAVAŞ DURUMUNA GEÇİRİLDİ

Saldırgan Vietnam makamları bir yandan Çin sınırında silahlı kışkırtmalarını sürdürürken, öte yandan da bütün ülke çapında savaş seferberliği ilan ettiler. Vietnam ordusu Çin sınırında her an savaşa başlayabilecek duruma getirildi.

Vietnam uçaksavar birlikleri ve muhabere görevlileri 24 saat nöbet tutarak silahlarının başından ayrılmıyorlar. Yüksek bir teyakkuz durumunda bulunan birliklerin muhabere görevlileri kulaklıklarını bir an olsun çıkartmıyorlar.

Hava birlikleri ise, havaalanlarındaki donatım ve benzin depolarını sürekli olarak artırıyorlar. Hava tümenlerinin de sık sık uçuş manevraları yaptığı tespit edildi. Askeri sıhhiye personelinin de bütün gün ve gece boyunca alarmda olduğu öğrenildi.

Ayrıca uçaksavar ve füze birliklerinin kuzeye doğru ilerlediği gelen haberler arasında yer alıyor.

YUGOSLAVYA-SURİYE ORTAK BİLDİRİSİ YAYINLANDI

Yugoslavya Devlet Başkanı Tito

Suriye Devlet Başkanı Esad

Yugoslavya ve Suriye, bloksuzluk hareketini parçalayacak her türlü tehlikeye birlikte karşı koyacaklar

ŞAM (AA)

Yugoslavya Devlet Başkanı Tito'nun Suriye'ye yaptığı resmi ziyaret sonunda bir ortak bildiri yayınlandı.

Ortak bildiride ikili ilişkilerin yanısıra, Orta Doğu sorunlarına da yer verildi. Suriye ve Yugoslavya, 1967 yılından beri İsrail işgali altında bulunan Arap toprakları ve Kudüs boşaltılmadan Orta Doğu'da sürekli ve adil bir barışın gerçekleşemeyeceği konusunda görüş birliğine vardılar. Ortak bildiride, Filistin halkının tek yasal temsilcisinin Filistin Kurtuluş Örgütü olduğu, Filistin halkının, kendi toprakları üzerinde, bağımsız bir devlet kurma hakkı da dahil, tüm ulusal haklarının desteklenmesi gerektiği belirtildi.

Suriye ve Yugoslavya, İsrail'in Lübnan'a sürekli saldırıda bulunduğunu ve bu ülkenin içişlerine karıştığını belirttiler ve bu durumu kınadılar. Lübnan'da ulusal birlik, bağımsızlık ve toprak bütünlüğünün bir an önce sağlanmasından yana olduklarını vurguladılar.

Avrupa'nın güvenliği konusuna da değinilen ortak bildiride, Akdeniz bölgesinde barışın sağlanmasının da yine İsrail-Arap uzlaşmazlığının çözümüne bağlı bulunduğu görüşüne yer verildi.

Suriye - Yugoslavya Ortak Bildirisinde, her iki ülkenin de, Bloksuz Ülkeler 6. Zirve toplantısının başarıya ulaşması için öteki bloksuz ülkelerle güçbirliği yapma ve bloksuzluk hareketini parçalamaya yönelik her türlü tehlikeyi birlikte göğüsleme kararında oldukları belirtildi.

Taraflar Afrika kıtasında sömürgeciliğin günümüzde de sürdürülmek istendiğini belirterek, Güney Afrika, Zimbabve ve Namibya'da sömürgeciliğin yol açtığı kanlı çatışmalara dünya kamuoyunun dikkatini çektiler.

Yugoslavya Devlet Başkanı Tito, Suriye Devlet Başkanı Hafız Esad'ı resmi bir ziyaret için Yugoslavya'ya davet etti. Tarihi daha sonra saptanmak üzere bu davet Suriye Devlet başkanı tarafından kubul edildi.

TİTO ÜRDÜN'E GİTTİ

Yugoslavya Devlet Başkanı Tito'nun, yakın arkadaşı ve yardımcısı Edvard Kardelj'in ölümü nedeniyle kısalttığı Orta Doğu gezisinin üçüncü durağı olan Suriye'deki temaslarını tamamladığı ve gezinin son durağı olan Ürdün'e gittiği bildirildi.

Tito ile Ürdün Kralı Hüseyin arasında yapılacak görüşmelerde ikili ilişkiler, Orta Doğu sorunları ve Bloksuzluk hareketi ile ilgili konuları ele alacakları belirtiliyor. Resmi yetkililer, iki ülke arasındaki ilişkilerin her zaman kusursuz olduğu görüşünde olduklarını açıkladılar.

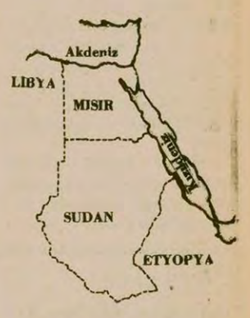

Mısır ve Sudan askeri alanda işbirliği yapacak

KAHİRE (ANKA)

Mısır ile Sudan arasında askeri alanda işbirliği yapılacağı bildiriliyor. Sudan Genel Kurmay Başkanı Abdel Magued Halil bu işbirliğinin kapsamını görüşmek üzere Kahire'ye gitti.

İki ülke askeri yetkilileri arasında yapılan görüşmeler sonunda, işbirliğinin çerçevesi tespit edildi.

Fransa Dışişleri Bakanı Moskova'da

MOSKOVA

Fransa Dışişleri Bakanı Jean François Poncet, Mart ayında Cumhurbaşkanı Valery Giscard d'Estaing'in Sovyetler Birliğine yapacağı ziyaret için bir ön hazırlık olarak önceki gün Moskova'ya gitti.

Poncet, Sovyet Dışişleri Bakanı Andrei Gromiko ile iki gün süren görüşmelerde bulundu.

Bilindiği gibi, Gromiko geçen Ekim ayında Paris'i ziyaret etmiş ve Fransa ile Sovyetler Birliği arasında özel ilişkiler kurmak için çaba karfetmişti.

Fransa Dışişleri Bakanı Poncet ile Gromiko arasındaki görüşmelerin silahsızlanma konusundan, İran olaylarına kadar geniş bir içeriği olacağı tahmin ediliyor. Bu arada, Rusya'nın Fransa'dan bazı ticari ve mali taleplerde bulunacağı sanılıyor.

İsveçli yazar Jan Myrdal:

"VİETNAM'IN KAMBOÇYA'YA SALDIRISI İSVEÇ'İN MİLLİ MENFAATLERİNİ TEHDİT EDİYOR"

● *1968'de Vietnam'ı desteklemek doğruydu, fakat şimdi yanlış. Çünkü bugün Vietnam'ın desteklenmesi, saldırgan Sovyetler Birliği'nin desteklenmesidir"*

DIŞ HABERLER SERVİSİ

İsveç'te yayınlanan Svenska Dagbladet gazetisi ünlü yazar Jan Myrdal'ın Hindi Çini'ndeki durumla ilgili bir yazısını yayınladı.

Myrdal bu yazıda, Vietnam'ın Kamboçya'ya karşı giriştiği saldırıyı ele alıyor ve bu saldırıyı, onun daha önce Amerikan emperyalizmine karşı verdiği bağımsızlık mücadelesiyle karşılaştırıyor.

Myrdal'ın yazısını kısaltarak yayınlıyoruz.

İsveçli yazar Jan Myrdal

Vietnam, Sovyetler Birliği'nin desteğinde Kamboçya'da haksız bir savaşa girişmiş bulunuyor. 1968 yılında Vietnam'ı destek lemek doğruydu, fakat şimdi yanlış. Çünkü bugün Vietnam'ın desteklenmesi, saldırgan Sovyetler Birliği'nin desteklenmesi demektir.

KISA SÜRELİ BİR ZAFER

Üçüncü Çin Hindi savaşının Vietnam'ın yıldırım harekatıyla Kamboçya'ya saldırması, Pnom Pen'i ve diğer kentleri alması ile sona erdiği söyleniyor.

(. . .)

Fakat ben Çin Hindi savaşlarının sona erdiğini sanmıyorum. Önümüzdeki günler, Pol Pot hükümetinin ne denli halk savaşına hazırlıklı olduğunu gösterecek. Geçtiğimiz sonbaharda Pol Pot, Pnom Pen'in ve öbür kentlerin Vietnam'ın saldırgan güçlerinden koruma olanaklarından yoksun olduklarını belirtmişti. Vietnam'ın daha önce Laos'la kurduğu gibi Kamboçya'yla da 'özel ilişkiler' kurmaya kalkışacağı belliydi. Kamboçya'nın pirinç ihracatını bundan böyle Madagaskar'a değil de Hanoi'ye yapacağından da kuşkumuz yok. Ancak böyle zaferler, cangıl ormanlarında süregiden savaşın nasıl gelişeceğine bağlı olmayan, tarihsel bir kısa süreliliğe mahkumdur.

PASİF KAMUOYU

Vietnam'ın saldırısı halkların adaletine aykırıdır. Bu saldırı kanunsuzdur. Bu saldırıyı hazırlayan ve uygulayan Hanoi yöneticileri, savaştan birinci derecede sorumludurlar. Vietnam'ın saldırısı, Tayland'ı, Malezya'yı ve Singapur'u askeri bir tehdit altına düşürmekte ve Sovyetler Birliği'nin Hint Okyanusuna inme amaçlarına hizmet etmektedir.

Vietnam'ın Brejnev doktrinini uygulamasına karşı gösterilen pasif uluslararası tepki, Romanya ve Yugoslavya'nın milli bağımsızlığını da tehlikeye sokuyor. Yarın belki de, Hırvatlar, "Yugoslavya'nın baskısından kurtarılacaktır." Böylelikle Sovyet ordusunun Güney Avrupa kanadı güçlenecek. Batı Avrupa'ya olan baskısı artacaktır.

Bugün Vietnam'ın Kamboçya'ya yaptığı saldırıdan dersler çıkartmalı ve konuyu eninde boyuna tartışmalıyız. Eğer Romanya bu konuda bir tartışma başlatmaya cesaret ediyorsa (ve bunu zorunlu görüyorsa), bizim de tartışmamamız için bir neden yoktur. Moskova'nın temsilcilerinin ne düşündüğü bizi ilgilendirmemeli. . .

Kimileri, örneğin Sara Lindman, 1968 yılında olduğu gibi 1979 yılında da Vietnam'ın desteklenmesini savunuyor. Kimileri de, üç aşağı beş yukarı aynı şeyleri söylemeye çalışıyor. Eğer 1979'da Vietnam'ı desteklemek yanlışsa, 1968'de de yanlıştı, diyorlar. İyi düşünülmüş bir söz değil bu. Örneğin, benim 1979 yılında Vietnam'ın saldırısına karşı çıkmam ve böylelikle Nya Wermland gazetesiyle bu konuda aynı görüşü paylaşmam, ya da 1968 yılında Sara Lindman'la Vietnam'ın desteklenmesi konusunda aynı görüşlerde olmam, daha değişik bir düşünce biçimini gerektiriyor.

HAKLI SAVAŞ

Şimdi önemli olan, 1968 yılında Vietnam'ın haklı bir savaşı, 1979 yılındaysa haksız bir savaşı sürdürdüğünün bilincinde olmaktır. Fakat bunu yapabilmemiz için, "radikal pasifistlerle, Marksist, ya da değil - haklı bir savaş varlığı konusunda anlaşmamız gerekiyor.

Norveç'in 9 Nisan 1940 yılında Hitler Almanyasına karşı açtığı savaş haklı bir savaştı. Kimileri, Norveç'in demokrasiyle, Almanyanınsa diktatörlükle yönetildiklerini ve bu yüzden de böylesi bir savaşın haklı bir savaş olabileceğini söylüyor. Oysa belirleyici ölçü bu değil. Etyopya'yla karşılaştırıldığında faşist İtalya, daha gelişmiş, daha "uygar"dı. Etyopya'daki durum hakkında söylenebilecekleri bir yana bırakırsak, Selasi'nin Mussolini'ye karşı haklı bir savaşa giriştiğini söyleyebiliriz.

Çin Hindi halkının, Fransa'ya karşı sürdürdüğü milli bağımsızlık savaşı da haklı bir savaştı. Çin Hindi halkının mücadelesi, bir çok kişinin -benim de- milli savunma konusunda düşüncesini değiştirdi. 1960 yıllarında başlatılan dahice hazırlanmış bir süper güç propagandası, çağdaş silahların ve yeni teknolojinin, küçük ülkelerin savunma gücünü sıfıra indirdiğini beyinlere yayıyordu. Propagandaya göre, bu tür savaşlar haklı savaşlardı, fakat anlamsızlardı da. Vietnam hepimizin yanlış düşündüğünü kanıtladı. Saldırgan güçlere karşı girişilen bir haklı halk savaşı anlamlıdır. En uç noktasına dek sürdürülürse başarıya da ulaşır. Bu dersi İkinci Dünya Savaşından çıkarmamız gerekirdi gerçekte.

(. . .)

MİLYONLARIN DESTEĞİ

ABD, Hindi Çin'inde savaşı sürdürdüğü sürece hepimiz, tehlike altındaydık. Vietnam'ın askeri zaferi, milyonlarca insanın bu pis savaşa karşı tavır almasıyla gerçekleşti. Uluslararası dayanışmanın payı büyüktü bu zaferde. Vietnam'ın New York'ta, Chicago'da, San Fransisco'da, Stockholm'de başarıya ulaştığını söylersek, yanlış bir şey söylemiş olmayız.

Anlaşmanın temeli menfaattir. İsveç'teki güçlü kamuoyu. İsveç gibi küçük ülkelerin de varlığını sürdürmeye hakkı olduğunun bir ifadesiydi. 1974'de Vietnam'ın Stockholm temsilcileri, Sovyetlerden aldıkları emir üzerine İsveç'teki dayanışma hareketinin Çekoslovakya'nın işgali konusunda sesini çıkarmamasını ve benim gibi Anti-Sovyetçilerin hareketten temizlenmesini istedikleri Karl Vennberg ve Sara Lindman, açıkça bir saldırıya kalkmışlardı. Onlar, İsveç halkının Vietnam'ı kendi çıkarı için desteklediğini, benimse, Vietnam'ın Sovyet yanlısı bir siyaset izlemesi halinde bu siyasetin İsveç halkının milli menfaatlerini tehlike içine attığını belirtmemi, delilik olarak nitelendirdiler.

MİLLİ BAĞIMSIZLIK BİLİNCİ

Şimdi Vietnam Kamboçya'ya karşı haksız bir savaş sürdürüyor ve Laos buna sesini çıkaramıyor. Vietnam komşuları için bir tehlike teşkil ediyor, Rus partisi de Hanoi'de yönetimi ele geçirmiş durumda. Vietnam desteğimizi yitirdi. Çünkü siyaseti, milli menfaatlerimizi tehlikeye sokmaktadır. İlke olarak, 1968'de Vietnam'ın desteklenmesi, ne kadar doğru idiyse şimdi de o kadar yanlış.

Aradan geçen bunca zamanda Sovyetler Birliği güçlendi ve barışı tehdit eden bir askeri güç haline geldi. Kübalı kiralık askerler, Afrika'da operasyonlar peşinde. Bunların temsilcileri de Angola'da, Etyopya'da ve Afganistan'da etkinliklerini sürdürmektedirler. Bizim dayanışma hareketimiz, Sovyetler tarafından kendi gücünü artırmak için kullanıldı. O zamanlardan bu yana bunun böyle olacağını biliyorduk. Çünkü dünyada hiç bir şeyin mutlak ve tek yanlı olamayacağının bilincindeyiz. Ancak İsveç'te de milli bağımsızlığımızı koruma bilinci güçlenmiştir.

İngiltere Kraliçesi Elizabeth

İngiltere Kraliçesi, Basra Körfezi ülkelerini ziyaret ediyor

LONDRA (AA—ANKA)

İngiltere kralicesi Elizabeth, Basra körfezi ülkelerine yapacağı üç haftalık ziyaret için Londa'dan ayrıldı.

Kraliçe Elizabeth, ilk olarak Kuveyt'e oradan da Bahreyn ve Suudi Arabistan'a gidecek. Kraliçe Elizabeth'in son iki durağı ise Katar ve Birleşik Arap Emirlikleri olacak. Daha önce tasarlanan bu gezide, Kraliçe'nin İran'a da uğraması bekleniyordu. Ancak bu ülkede son aylarda meydana gelen olaylar yüzünden Karaliçe'nin İran'a gitmeyeceği açıklandı.

Bilindiği gibi, Basra Körfezi ülkeleri Batı'nın özellikle petrol bakımından çok önemli bir hammadde satıcısı durumunda. Öte yandan bölgenin güvenliği de Batı Avrupa ülkelerini yakından ilgilendiriyor.

İngiltere Kraliçesinin bu gezisinde kendisine Prens Philip ve İngiltere Dışişleri bakanı David Owen eşlik edecekler.

Rusya, Finlandiya'ya sattığı petrole yüzde 14 zam yaptı

STOCKHOLM

İsvec'te yayınlanan Dagens Nyheter" gazetesinde yer alan bir haberde, Sovyetler Birliği Finlandiya'ya sattığı petrole % 14 zam yaptığını bildirildi.

Habere gore, petrolü satın alan devlet işletmesi Neste, bu yıl Rusya'dan 7 milyon ton petrol satın alacak. Şirket, Rusya'nın % 14 zam yapması karşısında, Finlandiya'da petrol fiyatlarını % 16 artırmak istiyor.

Finlandiya, petrolünün % 60'ını Rusya'dan, gerisini de Suudi Arabistan, İran, Irak ve Norveç'ten alıyor.

İ L A N

T.C.
ENERJİ VE TABİİ KAYNAKLAR BAKANLIĞI
DEVLET SU İŞLERİ GENEL MÜDÜRLÜĞÜ
XIII. BÖLGE MÜDÜRLÜĞÜ
İhale Komisyonu Başkanlığından

ANTALYA

Manavgat-Oymapınar Barajı Arası Personel Nakli İçin	Gün Adedi	Vasıta Miktarı	Tahmini Bedel TL	Geçici Tem.TL.
1-Otobüs kiralanması	366	1 Adet	585.600 TL.	27.174.-TL

1-Yukarıda yazılı vasıta 1.3.1979 Tarihinden 29.2.1980 tarihine kadar kiralanacaktır. Bu işe ait ihale 23 Şubat 1979 günü saat 11.00 de Antalya DSİ. 13. Bölge Müdürlüğü Sorumlu Saymanlık odasında toplanacak ihale komisyonu başkanlığınca KAPALI ZARF Usulü ile yapılacaktır.
2-İstekliler, Kiralanacak vasıta için hazırlanan Şartnameleri Antalya DSİ. 13. Bölge Müdürlüğü sorumlu saymanlığı ile Manavgatta DSİ. Oymapınar Barajı Proje Müdürlüğünden bedelsiz olarak temin edilebilirler.
3-İstekliler, otobüs için teklif vereceklerdir.
4-İhaleye iştirak edecek istekliler, aşağıdaki belgeleri teklif zarflarına koyup teklif zarflarını en geç ihale günü saat 10.00'a kadar Komisyon Başkanlığına teslim edeceklerdir.
a) Ticaret ve Sanayi Odasından veya Şoförler Cemiyeti Başkanlığından alınacak bu veya benzeri işlerle iştigal ettiklerine dair belge ile vasıtaların kendilerine ait olduğunu bildirir trafikten alınmış belge.
b) Antalya DSİ. XIII. Bölge Müdürlüğü sorumlu saymanlık veznesine yatırdıkları geçici teminata ait makbuz veya banka teminat mektubu.
5-Postada vaki gecikmeler ile telgrafla yapılacak müracaatlar kabul edilmez.
6-İdaremiz 2490 sayılı kanuna tabi değildir.
7-Komisyonumuz ihaleyi yapıp yapmamakta serbesttir.

(Basın 11458-168)

Tekstil Genel Kurulunun ardından...

CURCUNALI BİR KONGRE...

Tekstil Genel Kurulu, DİSK'in içinde bulunduğu kargaşanın tipik bir yansımasıydı

ERKAN ILDIZ

DİSK içinde uzun bir süredir kangrenleşmiş bir sorun haline gelen Tekstil Sendikasının Genel Kurulu büyük bir curcuna içinde başladı ve bitti.

Son yılların en kargaşalı, güçler dengesinin eşit ve dolayısıyla en gerilimli kongrelerinden biri oldu Tekstil 5. Genel Kurulu.

Genel Kurul öncesi çeşitli grupların yaptıkları hesaplar, sonuçta biraz değişik çıktı.

GENEL KURUL ÖNCESİ SAFLAŞMA

Sahte TKP'lilerin geçen yaz mahkemeye başvurarak sendika yönetimini kayyuma devrettirmelerinden sonra, CHP'liler ve TİP, TSİP, VP, Dev-Sol, Kurtuluş, Emeğin Birliği vb. gruplardan oluşan "Devrimci Birlik" grubu sahte TKP'ye karşı bir süre ortak hareket etmişlerdi.

Fakat daha sonraki olaylarda, "Devrimci Birlik" grubu, Genel Kurulu tek başına alabileceği hesabıyla sahte TKP ve CHP ile ittifaka yanaşmadı. Rıza Güven'in "Devrimci Birlik" grubunun başkan adayı olması şartıyla DİSK Yürütme Kurulundan bazı üyeler de bu grubu destekliyorlardı.

CHP, SAHTE TKP VE TİP

Öte yandan Genel Kurul yaklaştıkça, tek başlarına iktidar olmak için yeterli güçleri olmayan sahte TKP'liler, Yunus Kara'nın yönetimindeki CHP'lileri ittifaka zorlamaya başladılar. Şubat ayı başında CHP'liler, parti olarak CHP'nin genel eğilimine ters düştüğünü söylemelerine rağmen, sahte TKP'lilerin ittifak önerisini kabul ettiler. Bu arada "Devrimci Birlik" grubu içinde yer alan fakat delege gücü pek olmayan TİP'lileri de yanlarına çektiler.

Bu ittifakın hesabına göre Genel Başkan CHP'li Yunus Kara, Genel Sekreter ise sahte TKP yanlısı Celal Güney olacaktı. Yürütme Kurulunun diğer üyelikleri ise, 2'si CHP'den, 2'si sahte TKP'den, 1'i de TİP'ten olmak üzere paylaşılacaktı. Bu ittifak Divan Başkanının sahte TKP yanlısı Maden-İş Başkan Vekili Kemal Daysal olması konusunda da anlaşmaya varmıştı.

Genel Kurulun birinci günü ilk güç denemesinde Kemal Daysal 148'e karşı 151 oyla Divan Başkanı seçildi. Sonuç, sahte TKP'lileri memnun etmişti, arada sadece 3 oyluk bir fark olsa bile...

Sahte TKP'lilerin memnuniyeti, ilk gün Genel Kurula çiçek göndermeyen Maden-İş ve Bank-Sen'in 2. gün çiçek göndermesiyle belli oluyordu. Bu çelenkleri salonun en dikkat çekici yerine yerleştirdiler.

DİVAN BAŞKANI

Divan Başkanı Kemal Daysal sürekli tarafgir davrandı. Karşı grubu devamlı kışkırttı. Bunun yanı sıra Daysal verdiği kararlarla, bocalamasıyla sendikal konularda tüzük ve yasalar hakkında ne kadar bilgisiz olduğunu da ortaya koydu.

3 oy farklık güç dengesi ise hemen hemen bütün Genel Kurul boyunca devam etti. 4. gün Divana verilen güvensizlik önergesi 2. güç denemesi oldu. Daysal, Divan Başkanlığını 148'e karşı 152 oyla korudu.

BAŞI MUMYA, KOLLARI ÇELİK, KARNI LASTİK

Seçime geçileceği sırada, Tekstil'in eski Genel Başkanı Rıza Güven, Yunus Kara'ya şöyle diyordu: "Bu seçim sonunda bir ucube çıkacak ortaya. Başı mumya, kolları çelik, ayakları plastik, karnı lastik!" Seçim sonuçları bir bakıma Güven'in dediğini doğruladı. Yunus Kara'nın listesi oyların çoğunu alırken, delegeler Yunus Kara'nın ye Yürütme Kurulunda yer alan sahte TKP yanlısı Celal Güney ile Muharrem Kılıç'ın isimlerini listeden siliyorlardı.

Vatan Partisi eğilimli Çerkezköy Şube Başkanı Rıdvan Budak, bir oy farkla Tekstil Genel Başkanlığını kazanırken, Yürütme Kurulunda da sahte TKP'lilerin çizilen isimlerinin yerine TSİP'in İlke kanadından Besim Usta ile Mehmet Bulut'un isimleri yazılıyordu. Delegeler Yunus Kara'nın listesinde DİSK delegeliklerinde yer alan sahte TKP yanlılarının da isimlerini silip yerine başka isimler yazdılar. Görüldüğü gibi sonuçta kazanan liste CHP, VP, TSİP, TİP, sahte TKP'lilerden oluşan karmaşık bir liste oldu.

Başta liste içinde yer almalarına rağmen genel kurul sonucunda ismi çizilerek listeden düşen ve umduğunu bulamayanların başında, sahte TKP'liler geliyordu.

Tekstil Genel Kurulunda çeşitli siyasi gruplar yer almasına rağmen, bunlar arasında siyasi mücadelenin verilmeyişi, bu Genel Kurulun diğer dikkat çekici bir yanıydı. Hırslı bir koltuk kavgasına sahne olan Genel Kurul, bu yüzden baştan sona küfürleşmeler, yuhalamalar, taşkınlıklar içinde geçti.

Genel Kurulun bu durumu aslında DİSK'in bugün içine sürüklendiği bunalımı yansıtıyordu. Genel Kurulu izleyen gazeteciler bu yüzden Türkiye'deki sendikacılığın geleceği ile ilgili karamsar konuşmalar yapıyorlardı kendi aralarında.

DİSK'in 40 bin üyeli bir sendikasının Genel Kurulu işte böyle curcunalı bir hava içinde başladı ve sona erdi. Yeni Genel Başkan Rıdvan Budak, Genel Kuruldan sonra yaptığı ilk konuşmada, Tekstil'in kısa sürede işkolunda en büyük sendika haline geleceğini söylüyordu. Bakalım yeni yönetim altında Tekstil Sendikası nereye gidecek?

Sözleşme görüşmelerine gelmeyen işveren, ayda 100 lira zam teklif edince

AYMASAN ORTOPEDİK SANDALET İŞÇİLERİ GREVE ÇIKTILAR

İSTANBUL (ÖZEL)

Bomonti'de kurulu Aymasan Ortopedik Sandalet fabrikasında çalışan işçiler işverenin sözleşme görüşmelerine oturmaması ve aylık 100 lira zam teklif etmesi üzerine greve gittiler.

Türk-İş'e bağlı Türkiye Deri-İş Sendikası tarafından alınan grev kararı önceki gun uygulanmaya başlandı. Greve, fabrikada çalışan 58 işçinin katıldığı belirtirldi. Bu arada Deri-İş Sendikasının konuyla ilgili açıklamasında, işverenin yapılan toplu iş sözleşmesi çağrısına uymadığı, bu nedenle de grev kararı alındığı bildirildi.

Ortopedik sandalet imal edilen fabrikada günde 1600 çift üretim yapıldığını kaydeden Deri-İş Sendikası yetkilileri, işverenin sendika tarafından istenen birinci yıl için 110 ikinci yıl için 120 liralık ücret zammına karşılık bütün işçilere ayda 100 lira gibi komik bir zam teklifinde bulunduğunu bildirdiler.

Gurbet elde bir hal geldi başıma...

İşçi Bulma Kurumları önünde kuyruklar çoğalıyor.

Rheinland-Pfalz eyaletinde, işsizlik ülke ortalamasının üstüne çıktı

ALMANYA'DA İŞSİZLİK EN ÇOK YABANCI İŞÇİLERİ ETKİLİYOR

● 1978 Aralık ayında toplam işsiz sayısı 1230 kişiyken, bu sayı 1979 Şubat ayı başında yüzde 600 bir artışla 7278'e çıktı

Turgut Karabulut
Kaiserslautern'den bildiriyor

Kaiserslautern kenti İşçi Bulma Kurumu'nun son açıklamasına göre, Rheinland-Pfalz eyaletinde 1979 yılına girildiğinden bu yana işsizlik sayısında büyük artış oldu. Yapılan açıklamada eyalet işsizlik oranının bundan önce Federal Almanya ortalamasından düşük bir rakamla yüzde 5,2 olmasına karşılık, son aylarda önemli bir artışla bu ortalamanın üstüne çıkarak yüzde 6,3'e ulaştığı belirtiliyor. Halen Rheinland-Pfalz eyaletinin işsizlik oranı Federal Almanya ortalamasından yüzde 0,3 daha fazla durumdadır.

Kaiserslautern kenti İşçi Bulma Kurumu'nun açıklamasında, eyalet işsizlik oranındaki artışa neden olarak kötü hava koşulları ve iş sezonundaki durgunluk gösteriliyor. Ayrıca işsizlik oranının teknik elemanlar ve kalifiye işçiler arasında da artış kaydettiği belirtiliyor. Kaiserslautern İşçi Bulma Krumu'nun araştırmasında işsizlik oranının özellikle erkek işçiler arasında daha yaygın olduğu kaydediliyor.

ARALIK 1978'DEN BU YANA İŞSİZ SAYISINDAKİ ARTIŞ

Rheinland-Pfalz eyaletini kapsayan araştırmada Aralık 1978 tarihinden beri artmakta olan işsiz sayısının 1979 yılı Şubat ayında doruğuna eriştiği belirlenmiş. Örneğin, yıl başında saptanan işsiz sayısının yüzde 600 gibi bir artışla 7278 sayısını bulduğu hesaplanmış.

Erkek ve kadın işçiler arasındaki işsizlik sayısındaki farklılıklar ise şöyle bir gelişme izlemiş: 1978 Aralık ayında 1125 olan erkek işsiz sayısı, 1979 Şubat ayı başında yüzde 330'luk bir yükselmeyle 3767'ye, yine aynı tarihlerde ilkin sadece 105 olan kadın işsiz sayısı büyük bir ilerlemeyle 3511'e ulaşmıştır.

YABANCI İŞÇİLER ARASINDA İŞSİZLİK ARTIŞI DA YÜKSEK

Federal Almanya'nın Rheinland-Pfalz eyaletinde çalışan yabancı işçiler arasında da işsizlik oranı yükselmiş bulunuyor. Sözkonusu araştırmaya göre, yabancılar arasındaki işsizlik sayısı 1979 Ocak ayında 43'den 442'ye yükselmiş.

Bu sayının 263'ü erkek işsiz, 179'u kadın işsiz. 20 yaşın altındaki gençlik arasında da işsizlik sayısı 40'dan 854'e yükselmiş durumda.

MUHTELİF HURDA VE TALİ HASILAT SATIŞI

1) Müessesemizde mevcut muhtelif hurda, telef, üstüpü, hatalı ve parça bezler 26 Şubat 1979 Pazartesi günü saat 13,30'da pazarlık suretiyle satılacaktır. Teminatları da en geç pazarlık günü saat 12'ye kadar yatırılmış olacaktır.

2) Mezkur emteayı görmek, şartnamesini tetkik etmek ve mütemmim bilgi almak üzere Müessesemiz Ticaret Müdürlüğüne müracaat edilmesi rica olunur.

(Basın: 11087-165)

KIRKLARELİ BELEDİYE BAŞKANLIĞINDAN

1- Belediyemize ait 6Adet ek li vasıta ile 40 adet muhtelif ebatta iç ve dış oto lastiği, 35 Ton, muhtelif cins hurda demir, 2 ton muhtelif cins hurda pik döküm ve 10 tonda muhtelif cins çelik döküm makina aksamları özel şartnamesi dahilinde 2490 Sayılı Kanunun 31 nci maddesi uyarınca ve kapalı zarf arttırma usulüyle satılacaktır.

2- Satılacak vasıtalar ile hurda malzemeler toplu olarak satılabileceği gibi şartnamede belirtildiği üzere ayrı ayrıda satılabilecektir.

3- Satılacak 6 adet eski vasıtanın muhammen satış bedelleri 152.500 lira olup geçici tenimatları 11.312,50 Liradır.

4- 40 Adet muhtelif ebatta iç ve dış oto lastiğinin muhammen satış bedeli 6.000 lira olup geçici teminatı, 450,00 liradır.

5- 47 Ton muhtelif cins hurda demir pik döküm ve çelik döküm makina aksamlarının muhammen satış bedelleri 190.500 lira olup geçici teminatları 12.225 liradır.

6- Şartname hergün mesai saatleri dahilinde Belediye Yazı İşleri Müdürlüğünde görülebileceği gibi ücretsiz olarak postaylada istenebilir.

7- İhale 1/3/1979 Tarihine rastlayan Perşembe günü saat 15.00 de Encümen huzurunda yapılacaktır.

8- Taliplerin teklif mektupları ihale günü olan 1/3/979 tarihine raştlayan Perşembe günü saat 14.00 de kadar kabul edilir. (Postadaki gecikmeler dikkate alınmaz.) 18.1.1979

Basın: (11375 167)

Yugoslavya Devlet Başkanı Yardımcısı Kardelj bugün toprağa veriliyor

● Kardelj, Yugoslavya halkının fasist Nazi işgaline karşı verdiği bağımsızlık savaşının önderlerinden biriydi

● Başkan Yardımcısı, bugünkü bloksuzluk hareketinin de kararlı bir savunucusuydu

DIŞ HABERLER SERVİSİ

Geçtiğimiz Cumartesi günü ölen Yugoslavya Devlet Başkanı yardımcısı ve Yugoslavya Komünistler Birliğinin Siyasi Büro üyesi Edvard Kardelj bugün toprağa veriliyor. Kardelj toprağa verilirken Yugoslavya halkı onu son bir kez daha selamlayacak.

Yugoslavya Devlet Başkanı Tito'nun yakın arkadaşlarından olan Kardelj, bağımsız Yugoslavya'nın inşasına önemli katkılarda bulunmuştu, İkinci Dünya savaşında faşist işgale karşı örgütlenen ulusal ayaklanmanın en ön saflarında dövüşen Kardelj, daha sonra da ülkesinin ekonomik ve sosyal bakımdan gelişmesi için yoğun çalışmalarda bulundu.

EDVARD KARDELJ'İN HAYATI

Edvard Kardelj bir işçi ailesinin çocuğu olarak 27 Ocak 1910'da Ljubljana'da doğdu. 16 yasında iken Yugoslavya Komünist Gençlik Birliğine katıldı. 1928 yılında da Yugoslavya Komünist Partisinin bir üyesi oldu.

1930 yılında iki yıl hapse mahkum edilen Kardelj, hapisten çıktıktan sonra da ülkesindeki faşist rejime karşı mücadelesini sürdürdü, Kardelj İkinci Dünya Savaşında Nazi işgaline karşı ulusal kurtuluş hareketinin en üst organlarında bir çok önemli görevlerde bulundu. Ulusal Kurtuluş hareketinin en yüksek siyasal organı olan Yugoslavya Ulusal Kurtuluş anti-faşist Kurulu'nun (AVNOJ) 26 Kasım 1942'de Bihaç'ta yapılan toplantısında Yürütme Kurulu Başkan Yardımcısı seçildi. 29 Kasım 1943'de yapılan ikinci toplantının hazırlık çalışmalarında aktif görevlerde bulundu ve bu toplantıda AVNOJ Yugoslavya halkının en yüksek yasama ve yürütme organı oldu. Kardelj, AVNOJ Başkanlığına ve geçici hükümet görevi yapan (1943-1945 yılları arasında) Yugoslavya Ulusal Kurtuluş Komitesine seçildi. O, bu toplantıda alınan tarihsel kararların mimarlarından biriydi. Bu kararlarla Yugoslavya Uluslar Topluluğu Federal Devleti kuruldu.

Savaştan sonrada Kardelj, yüksek devlet görevlerinde bulundu, son olarak Devlet Başkan yardımcılığı görevi yapıyordu.

BLOKSUZLUK HAREKETİNİN KARARLI SAVUNUCUSU

Edvard Kardelj, bloksuzluğun kararlı savunucularından biriydi. O, özellikle gelişmekte olan ülkelerin sorunları üzerinde duruyordu. Ona göre, gelişmekte olan ülkelerin sorunlarına başarılı bir çözüm bulabilmek için sömürgeciliğin ve emperyalizmin her türlü tutsaklık biçimine karşı mücadele etmek gerekiyordu.

Kardelj ısrarla, gelişmekte olan ülkelerin hızla ekonomik kalkınmalarını gerçekleştirebilmeleri için kendilerine özgü formüller bulmaları ve uygulamaları üzerinde duruyordu. Bunu yaparken, "tüm güçler seferber edilmeli ve ekonomik eşitlik için savaş verilmelidir" diyordu. Ayrıca her zaman kendi gücüne güven ilkesinin önemini vurguluyor ve uluslararası dayanışmanın ve yardımlaşmanın da reddedilmemesi gerektiğini belirtiyordu.

Edvard Kardelj, 1975 yılında "Bloksuzluğun tarihsel Kökeni" adlı bir eser yayınladı. Eserinde, İkinci Dünya savaşının özelliklerini ve sonuçlarını da ele alan Kardelj, Bloksuzluk hareketinin gelişmesini inceliyor. Yeni Tarihsel koşullarda ulusların rolleri, ulusal bağımsızlık ve eşitlik için verilen mücadeleleri ve Bloksuzluk hareketinin bugünkü dünyada oynadığı tarihsel rol üzerinde duruyor.

ECEVİT'İN MESAJI

Başbakan Bülent Ecevit, Yugoslav devlet adamı Kardelj'in ölümü dolayısıyla, Devlet Başkanı Mareşal Tito'ya ve Bayan Kardelj'e birer başsağlığı mesajı göndererek, duyduğu üzüntüyü belirtti. Ecevit, Dışişleri Bakanı Ökçün ile birlikte Yugoslavya'nın Ankara Büyükelçiliğine giderek, Kardelj'in ölümü dolayısıyla açılan özel defteri imzaladı.

KIBRIS

Kipriyanu, Türkiye'yi Kayıplar Komitesi kurulmasına karşı çıktığı için eleştirdi

LEFKOŞE (AA)

Kıbrıs Rum Yönetimi Başkanı Spiros Kipriyanu, 1974 savaşından bu yana kayıp bulunan iki bin Rumla ilgili bir soruşturma komitesi kurulmasına Türkiye'nin karşı çıktığını söyledi. Kipriyanu Rum tarafının bu konuda Birleşmis Milletler Genel Sekreterliği ile işbirliği yapmaya hazır olduğunu da belirtti.

Kayıplar konusunu siyasal istikrar konusu yapmak niyetinde olmadıklarını söyleyen Kıbrıs Rum lideri, BM'nin Üçüncü Siyasal Komisyonunda onaylanan kararın da vakit geçirilmeden uygulanmasını istedi.

Ülkesine hareket eden Teodoropulos, sorunların çözümü icin her iki taraf da sabırlı olmalı, dedi

İSTANBUL (AA)

Türkiye ile Yunanistan arasındaki sorunların çözümü için Dışişleri Bakanlıkları Genel Sekreterleri düzeyinde yapılan Ankara'daki görüşmelere katılan Teodoropulos, dün öğleden sonra ülkesine döndü. Yeşilköy Havalimanında bir demeç veren Yunanistan Dışişleri Bakanlığı Genel Sekreteri Teodoropulos, görüşmelerden somut sonuçlar almak için henüz erken olduğunu, sorunların çözümünde her iki tarafın da arzulu ve sabırlı olması gerektiğini söyledi.

Teodoropulos, Ankara'daki görüşmelerin çok olumlu ve yapıcı geçtiğini bildirerek, görüşmelerin sürdürülmesinin, sorunların çözümü açısından Yunanistan ve Türkiye'nin yararına olacağını belirtti.

Kıbrıs'taki "Federe Türk Devleti" 4. yılında

LEFKOŞE (ÖZEL)

Kıbrıs'taki Federe Türk Devleti'nin ilanının üzerinden dört yıl geçti. Kuruluşunun yıldönumu Türk kesiminde törenlerle kutlanacak olan "Federe Devletin", Kıbrıs sorununun çözümüne ne getirdiği tartışma konusu olmaya devam ediyor.

Bilindiği gibi Türkiye 1974 Temmuzunda Kıbrıs'a çıkartma yapmış ve Adanın yüzde 40'ını ele geçirmişti.

Bu tarihten sonra Kıbrıs'ta yönetim sorunu ortaya çıkmış, Rum kesimi Kıbrıs'ın gerçek temsilcisinin kendileri olduğunu söylerken, Türk tarafı da "Federe Türk Devleti" adıyla 13 Şubat'ta yeni bir yönetim kurmuştu. Statüsü, nasıl işleyeceği bugüne kadar belirlenemeyen ve dünyadaki ülkeler tarafından tanınmayan Kuzey Kıbrıs'taki yönetimle ilgili tartışmalar halen sürüyor. Ada'daki MHP'ye yakın çevreler ve savaş ganimetçisi kesimler, sorunu tamamen çıkmaza sokacak olan "Bağımsız Türk Devleti" önerisini ileri sürmeye devam ediyorlar. Zayıf olan bu eğilime karşı Kıbrıs Türk kesiminde Rumlarla ilişkilerin koparılmasına karşı çıkan ve sorunun görüşmeler yoluyla çözülmesi isteği önemli bir ağırlık taşıyor

Turk kesimindeki halkın çoğunluğu ve birçok siyasi güç, "Bağımsız Türk Devleti"nin Ada'yı daha büyük felaketlere sürükleyeceğini belirtiyorlar.

SIKIYÖNETİM MAHKEMELERİ

İstanbul Sıkıyönetim Askeri Mahkemesinde

Kıbrıslı öğrenciyi öldüren komandoların davasına devam edildi

İSTANBUL (ÖZEL)

Dün İstanbul Sıkıyönetim Askeri Mahkemesinde yapılan duruşmada, DGSA öğrencilerinden Kıbrıslı Muharrem Özdemir'i öldürmek, Salih Ülman Aygün'ü öldürmeye teşebbüsten Zihni Açba, Nihat Uluslu, Kamil Günay, Mustafa Polat, mehmet Başer, Hakkı Uysal ve Mehmet Acar adlı komandoların yargılanmasına devam edildi. Zihni Açba ve Nihat Uluslu tutuklu bulundukları Giresun Cezaevinden getirilmediği için duruşmada bulunmadılar. Tutuksuz olarak yargılanan sanıklardan Kamil Günay ve Mehmet Başer'in geldiği dünkü duruşmada, Mahkeme olayın mağdur ve tanığı olan Salih Ülman Aygün'ün Kıbrıs'tan çağırılmasına ve sanık avukatlarının tahliye isteminin reddine karar verdi.

Diğer duruşmalarda, 2 ocak 1979 tarihinde Üsküdar Lisesinde iki öğrenciyi götüren polislere "köpekler" diyerek hakaret ettiği gerekçesiyle yargılanan Emel İclal Kıldıroğlu TCK 266-1 maddesine göre 1 ay 10 gün hapis cezasına çarptırıldı. Sanığın öğrenci olması nedeniyle hapis cezası ertelendi.

19 Ocak 1979 tarihinde görevli memurlara mukavemet ettiği gerekçesiyle yargılanan İTÜ Maçka İnşaat Fakültesi öğrencisi Mehmet Yıldız 1 ay hapse mahkum oldu. Sanığın tutuklu bulunduğu süre gözönünde tutularak tahliyesine karar verildi.

Şişli Siyasal Bilimler Yüksek Okulunda 24 Ocak 1979 günü 12 sağ görüşlü öğrencinin okula gelmesi üzerine "biz faşist katillerle derse girmeyiz" diyerek öğrenimi engelledikleri iddiası ile yargılanan Arif Gür, Tevfik Uçaner, Yavuz Başarır, Ayla Aksoy adlı öğrenciler dün yapılan duruşma sonunda tutuklu kaldıkları süre gözönünde tutularak tahliye edildiler.

Ankara Sıkıyönetim Mahkemesi, iki kişiye hapis cezası verdi

ANKARA (AA)

Ankara Sıkıyönetim Mahkemesinde duruşmalara dün devam edildi.

Dünkü duruşmalarda üzerinde tabanca ile yakalanan ve Belediye Fen İşleri Müdürlüğünde işçi olarak çalışan Mustafa Cengiz 10 ay hapis cezasına çarptırıldı.

DİE önünde "Kurtuluş" gazetesini satan Sevk ve İdarecilik Yüksek Okulu öğrencisi Mustafa Akıncı da yapılan duruşmasında 1 ay hapis cezasına çarptırıldı.

Hindistan Dışişleri Bakanı Pekin'e gitti

BOMBAY (AA)

Hindistan Dışişleri Bakanı Atal Bihari Vajpaye sekiz günlük bir resmi ziyaret için Pekin'e gitti. Dışişleri Bakanı Vajpaye'nin Çin ziyareti sırasında Çin Halk Cumhuriyeti Başbakanı Hua Guo-feng ve Başbakan Yardımcısı Deng Siao-ping ile görüşmeler vapacağı bildirildi.

Bu arada Hindistan Dışişleri Bakanı Atal Bihari Vajpaye'nin Pekin'e yapacağı resmi ziyaret öncesinde Hindistan Basın Birliği'nin sorularını cevaplayan Çin Dışişleri Bakanı Huan Hua, iki ülke arasındaki sorunların kısa bir süre içinde bir sonuca ulaştırılabileceği umudunda olduğunu belirtti.

1962 yılında Çin-Hindistan sınır anlaşmazlığı ile başlayan ve savaşa kadar varan gerginliğin çözülerek daha ileri bir işbirliğinin gerçekleştirilebileceğini belirten Huan Hua, bunu yapabilmek için iki ülke arasındaki sınır anlaşmazlığının nihai çözümünü beklemeye gerek olmadığını bildirdi.

BASINDAN SEÇMELER

Günaydın · Milliyet · Politika · Hürriyet · Son Havadis · Hergün · Cumhuriyet · Tercüman

BASINDA MOSKOVA YANLISI ÜÇ PARTİNİN EGE TOPLANTISI

Hürriyet

"Bu toplantı Rusya'nın bölgedeki yeni politikasının bir bölümüdür"

Gazetemizin geçtiğimiz günlerde yayınladığı Türkiye, Yunanistan ve Kıbrıs'taki Moskova yanlısı partilerin ortak toplantı yaptıkları haberi, basında yankı uyandırdı. Hürriyet gazetesi dünkü sayısında Atina muhabirlerine dayanarak "Gizli toplantıda Türkiye tartışıldı" başlıklı bir haber-yorum yayınlandı. TKP Lideri İ.Bilen in Atina'ya Doğu Alman pasaportu ile geldiğini, YKP Lideri Florakis ve AKEL Lideri Ezekias ile burada buluştuğunu belirten yazı özetle şöyle:

"Gazeteci Abdi İpekçi'nin hunharca şehit edildiğini günlere raslayan bu ziyaretin amacı henüz aydınlığa kavuşmadı ama, Bilen'in Atina'ya gelişi de fazla gizlenemedi. Bu ziyaretin amacı Türk-Yunan ve Kıbrıs Rum Komünist Partileri yöneticilerinin bölgedeki son gelişmeleri gözden geçirmek ve bundan sonra izleyecekleri politikayı saptamaktı.

"Gizli başlayan ve sonradan fiyasko ile sonuçlanan komünistlerin zirve toplantısından sonra bir de ortak bildiri yayınlandı. Bu bildiride kullanılan ifade klasikti. 'Kapitalistlere', 'Emperyalistlere' çatmaktan öte gidilemedi. Ne var ki, ortada dolaşan bu görüşme ile ilgili iddialar küçümsenemez. Hatta birçok ülkenin diplomatları bunları yorumları ile birlikte merkezlerine aktardılar.

"Söz sahibi değerlendirmeciler komünistlerin bu toplantısını Rusya'nın yeni dış politikasının bir bölümü olarak nitelemekte ve ABD'nin komünist Çin ile iyi ilişkilerden huysuzlaşan Moskova'nın Afganistan'ı çökerttikten sonra İran'ı bir iç savaşa sürüklerken, Türkiye üzerinde de bir takım emellerini sahneye koyduğunu ve bunları, kuklası olan Bilen vasıtasıyla uygulamaya geçtiğini ifade ediyorlar. Bunlara göre Moskova'nın Türkiye'deki hedefi Başbakan Ecevit'tir. Solcuların desteği ile iktidara gelen Ecevit, Komünist Parti'nin meşru hale getirilmesine yardımcı olmadığı gibi Batı dünyası ile olan bağlarını kesmemiştir. Türkiye'deki bugünkü ortam ülkenin bir kardeş kavgasına sürüklenerek çökertilmesine elverişlidir. Moskova bütün olanaklarını ve Türkiye'nin içinde ve dışında bulunan tüm ajan provokatörlerini kullanarak Türkiye'deki sağ-sol çatışmasını hızlandıracaktır.

TAHRİP EDİLEN CHP LOKALİ: İktidarda sözümona CHP ağırlıklı hükümet var, ama hükümet, Taşova İlçesi'nde savcının öldürülmesi ve CHP Lokalinin tahrip edilmesi karşısında eli kolu bağlı duruyor.

TAŞOVA OLAYLARININ İÇYÜZÜ

Savcının katili yakalandı, fakat nedense serbest bırakıldı

- Saldırganlar evleri, dükkanları yakıp yıktılar
- Müdahale eden olmadı

Hamdullah Yanık

2

29 Ocak saat 19.30. Taşova'da Fikri Çetin'e ait kahve dolu. Herkes can kulağıyla haberleri dinliyor. Özetler verilip haberler bitmek üzereyken, silah takırtısı başlar. Herkes canını kurtarmak, kendini bir köşeye atmak ister. Panik olur. İskemleler masalar devrilir. Kimi yere yatar, kimi camdan dışarı atlar. Can güvenliği amacıyla silah taşıyan bir yurttaş yattığı yerden dışarı tabancasını ateşler.

Kahvede ilk yaralanan sol eğilimli Fatih Kuru. Şimdi Ankara'da hastanede. Daha sonra yaralananlar, Emsal Özdemir, Hasan Danışman ve Davut Durak'tır. Çok sayıda da hafif yaralı vardır.

Olaydan az sonra, Davut Durak ölür. Durak, sağ görüşlüdür ve kahvenin önünde can vermiştir. Fikri Çetin'in kahvesi kurşunlanırken, kasabanın diğer yerlerinden de silah sesleri gelir, planlı bir tertiple karşı karşıyadır Taşova halkı. TÖB-DER üyesi öğretmenlerin evleri basılmaktadır. Derneğin Şube Başkanı Kadir Tombuloğlu'nun evi kurşunlanır. Yeşilırmak İlkokulu Müdürü Kemal Ceylan'ın, TÖB-DER üyesi Kemalettin Erdal'ın evleri otomatik silahlarla taranır. Hayriye Caba adlı bir kadın tabancayla yaralanır. Sait Demirel ve diğer bazı CHP'li yurttaşlar saldırıya uğrarlar.

Taşova sokaklarında sayısı 30 - 40'ı geçmeyen saldırganlar dolaşmaktadır. Komandolar kendilerinden gayet emin bir şekilde, çoğunluğu CHP'lilerin olan 30'a yakın işyerini tahrip edip yağmalarlar. Yakılıp yıkılan işyerlerinin duvarlarına da, "Katil Savcı", Kana Kan İntikam" sloganları yazılır. Sloganların altında "ÜGD" ve "MHP" imzaları bulunmaktadır. Saldırılar, 20.00'den, saat 02.00'ye kadar sürer. Hiç bir Allahın kulu da çıkıp, müdahale etmez. Ne ilçe komiserliği, ne Amasya'dan gelen jandarmalar ve ne de ilçe jandarma komutanlığı. . .

MHP İMZASI: 29 Ocak'ı 30 Ocak'a bağlayan gece Taşova'da yapılan tahribat sonucunda saldırganlar çeşitli yerlere imzalarını attılar. Bu duvarda da aynı imza görülüyor. MHP!. .

Saldırganlar en son TÖB-DER'in bulunduğu binaya gelirler. TÖB-DER'e önce patlayıcı madde atılır. Sonra da binanın bütün camları aşağıya iner. Saldırganlar belli bir plana göre tahribatı bitirdikten sonra, sabaha kadar kasabada dolaşır, sloganlar bağırırlar. Arkalarında, Taşova halkından bir - iki ÜGD'li dışında kimse yoktur. Din istismarını temel alan kışkırtıcı konuşmalarına rağmen kimseyi etkileyememişlerdir. Hemen hepsi Taşova'ya dışardan gelmişlerdir. Görgü tanıkları, tanımadıkları bu kişilerin kasaba içinde "55" plakalı minibüslerle dolaştıklarını söylemektedirler.

Cenaze namazı

Sabah olmuştur. Ölen sağ görüşlü Davut Durak'ın göçmen olmasından yararlanan faşistler, kasabaya 700 - 800 kadar kişiyi toplamayı basarmışlardır. Ortada planlı bir çalışma olduğu açıktır. Rahatça tahribat yapan komandolara kimse ilişmediği gibi, bunlar Taşova'ya yeni bir saldırıyı başlatacak gücü de bulmuşlardır.

Kalabalık Çarşı Camii önüne yığılıdır. Komandolar kışkırtıcı konuşmalar yapar ve sloganlar bağırırlar. Müezzin cenaze namazının saat 13.00'te kılınacağını söyler. Cenaze, geleneksel bir töreni olmaktan çıkmış komandoların siyasi bir gösterisi niteliğine dönüşmüştür. Güvenlik kuvvetlerinin önceki geceden beri süregelen etliye - sütlüye karışmama tutumu devam etmektedir Hiç bir önlem alınmamıştır.

Komandolar, Çarşı Camii önünde bağırırken, saat 10.30'da Savcı İsmail Değer İnal dün anlattığımız şekilde kurşunlanır. Devletin yargı organının bir üyesi saldırıya uğramıştır, fakat devlet kuvvetleri yine seyircidir. Komandoların taşkınlığına yine de bir "dur" diyen çıkmaz. Yalnızca cenaze namazının öne alınması istenir.

Namaz aceleyle kılınır. Komandolar yine bağırışlara devam ederler. Toplu halde mezarlığa yürünürken, faşistler CHP İlçe binasına saldırır. Bina tahrip edilir. En başta, Taşovalıların tanıdığı bazı ladikliler vardır. Tahrip olayı devlet kuvvetleri tarafından seyredilir. Komandolar da, bir yurttaşın dediği gibi, geldikleri minibüslerle "gelin getirir" edasıyla kasabayı terkederler.

Taşovalı esnaf Ziya Yücel ilçedeki durumu şöyle dile getiriyor:

"Bu jandarmanın görevi nedir? Dükkanları tahrip edenlere müdahale etmiyor. Bunlara ne komut verilmiştir de, dikilip seyrediyorlar? Ladik'ten gelen "55" plakalı minibüsler gelin getirir gibi gittiler. Bunları aramıyorlar da köprüden geçen vatandaşı arıyorlar. 'Katil Savcı', 'Katil Savcı' diye bağırıyorlardı. Güvenlik kuvvetleri niye önlem almıyorlar? Muhittin Gündoğdu, Gönül Özkan tutuklandılar. Beş gün sonra serbest bırakıldılar. Muhittin Gündoğdu Maraş'a gitti, geldi niye tutuklanmıyor."

Komandolar, cenaze töreninin sonunda CHP lokalini tahrip ederken, Amasya'ya 15 - 20 kilometre kala Yenice köyü civarında bir başka sahne yaşanır. Saat 10.30'da saldırıya uğrayan Savcı İsmail Değer İnal, acele bir taksiye konularak Amasya'ya kaldırılır. Amasya yakınlarında savcı son nefesini verir. Yanında arkadaşı Hakim Cengiz bey vardır. İsmail Değer İnal ölürken, ağzından şu sözler duyulur: "Beni Muhittin Gündoğdu vurdu.

Muhittin Gündoğdu, zaten şehirdeki tahrip olayları yüzünden gözaltına alınmıştır. Eh, Savcı da ölmeden önce onun katil olduğunu açıkladığına göre, artık mesele bitmiştir diyeceksiniz. Ne var ki, Türkiye'de durum bir tuhaftır. Muhittin Gündoğdu, hakkında iki gıyabi tutuklama kararı bulunan, en az üç kişinin ve bir de savcının katili olan bu azılı komando beş gün sonra serbest bırakılır. Hem de, hiç bir Taşovalının aklının almayacağı şekilde.

YARALI FATİH KURU: Fikri Çetin'in kahvesine 29 Ocak gecesi açılan ateş sonucunda yaralanan sol görüşlü Fatih Kuru, çenesinden içeri kurşun girmiş.

YARIN: Devlet desteği

Belediye gelirlerini artıran yasa, Mecliste kabul edildi

- Belediye Gelirleri Yasası, halka yeni yükler getiriyor

ANKARA (ÖZEL)

Belediye Gelirleri Yasasında 15 milyar artışı sağlayacak değişiklik yasa tasarısı Millet Meclisinde dün sabaha karşı bir red oyuna karşı 224 oyla kabul edildi..

Yasa önerisinin kabul edilmesinden sonra konuşan Yerel Yönetim Bakanı yapılan değişikliklerle belediyelere yılda yaklaşık 15 milyar ek kaynak sağlandığını belirtti.

Mahmut Özdemir getirilen vergilerin yurttaşın yine kendine dönecek olan hizmetlere katılması olduğunu öne sürdü.

Belediye gelirlerinde değişiklik yapılmasına ilişkin yasa önerisi önümüzdeki günlerde Cumhuriyet Senatosunun ilgili komisyonlarında ele alınacak.

Ayrıca, İller Bankasında toplanan gelirlerden yüzde 20'sinin fona ayrılması durdurulacak, bütün gelirlerin belediyelere dağıtılması sağlanacak.

Millet Meclisi CHP Grup Yönetim Kurulu ise Meclisin özel gündeminde yer alan vergi kanunu teklifini geri aldı.

Edinilen bilgiye göre vergi kanunu teklifinin geri alınmasına, bu teklife karşı belirmiş olan eleştiriler neden oldu.

Öte yandan Başbakan Bülent Ecevit de Belediye Gelirleri Yasasının muhalefet partilerinin tüm engellemelerine karşın Millet meclisi'nce kabul edildiğini belirtti ve "böylelikle hükümetin sürekliliği üzerinde bir yıldır yaratılmak istenen kuşkular da kendiliğinden dağılmış bulunmaktadır" dedi.

YENİ YASANIN GETİRDİKLERİ

Yeni yasa, belediye sınırları içinde yaşayanlara yeni yükler getiriyor.

Millet Meclisinde kabul edilen yasa önerisine göre, yapılması gereken değişiklikler şöyle:

TİCARET VE MESLEKTEN MEN CEZASI

1. Ticaret, sanat ve meslekten men cezaları, kapatılan yerin iş ve çeşidine göre, her gün için 1000 lira, bar gazino ve pavyonlarda 10 bin lira, diğer eğlence yerlerinde 5 bin lira hesabı ile para cezasına çevrilecek.

GEÇİŞ ÜCRETLERİ

2. Her türlü yol, köprü, tünel gibi yerlerden paralı geçişler için alınacak geçiş ücretlerine yüzde 50 oranında belediye payı eklenecek.

YANGIN SİGORTASI

3. Yangın sigortasından, belediyeler yüzde 10 oranında pay alacak.

YÜK VE YOLCU TAŞIMACILIĞI

4. Şehirler arasında ve Türkiye dışına motorlu kara taşıtları ile yük ve yolcu taşımacılığı karşılığında alınan ücretlere, yolcu taşımacılığında yüzde 10yük taşımacılığında yüzde 5 oranında belediye payı eklenecek.

TEMİZLEME VE AYDINLATMA HARCI

5. Emlak vergisinin yüzde 50'si oranında temizleme ve aydınlatma harcı alınacak.

DEĞERLENME RESMİ

6. İmar planı, mevzi imar planı, imar programı ve plan sonucu getirilen diğer artırıcı imar hakları sonucu artan değerlerde, yüzde 15, diğer tüm değerlenmelerde ise yüzde 30 oranında değerlenme resmi alınacak.

KÜÇÜK DENİZ VASITALARI RESMİ

7. Belediye sınırları içindeki liman, göl ve nehirlerde kullanılan ve belediye içindeki liman dairesine kayıtlı olan yat ve kotralardan 5 ile 25 bin lira, her türlü motorlu özel teknelerden 500 ila 5 bin lira arasında küçük deniz vasıtaları resmi alınacak.

LİMAN İŞGAL HARCI

8. Belediye sınırları içindeki limanlarda boş veya yüklü olarak durup, denizi nehiri ve gölü işgal eden ya da depo vs. olarak kullanılan her türlü deniz nakil vasıtalarından, tonilato başına günlüğü 15 kuruş ila 1500 kuruş arasında liman işgal harcı alınacak.

TABELA VE ÜNVAN VERGİSİ

9. Tüm işyerlerinin kapılarına asmak zorunda bulundukları tabelalardan, işyerlerinin bulunduğu yer ve çevre gözönünde bulundurularak, tabela ve ünvan vergisi alınacak

İLAN VE REKLAM RESMİ

10. Her türlü ilan ve reklam, ilan ve reklam resmine tabi olacak. Gazete ve dergilerin kendileri ile ilgili ilan ve reklamları, kayıp ve iş arama ilanları, siyasi partilerin yapacağı her türlü ilan ve reklamlar, odaların, Köy - Koop, esnaf kefalet kooperatifleri ile bunların birlikleri tarafından hazırlanacak levha, afiş, kitap, broşür, katalog ve dergiler, ölüm ve doğum ilanları bu resme tabi olacaktır. Ayrıca, ilan ve reklam resimleri, gelir ve kurumlar vergilerinin matrahının tespitinde gider olarak gösterilemeyecek.

11. Serbest meslek erbabının çalıştıkları yerlerde tabela dışında asılı ve takılı her türlü levha, motorlu kara taşıtlarına konulan ilan ve rek'amlardan, cadde ve sokaklarda geçici olarak yapılan ışıklı reklam ve ilanlardan, reklam ve ilan maksadıyla dağıtılan broşür, katalog, duvar ve cep takvimlerinden ve içeriği ne olursa olsun yapıştırılacak her türlü ilan, afiş ve benzerlerinin her bir metrekaresinden ilan ve reklam resmi alınacak.

12. Nispi resim tarifesine göre, radyo ve televizyonda yapılacak ilan ve reklamlardan da yüzde 20, basın ilan ve reklamlarından alınan ilan ve reklam ücreti üzerinden yüzde 5, sinema, tiyatro, hipodrom, stadyum gibi yerlerde görüntü ve sesle yapılan her türlü ilan ve reklamlardan alınan ücretler üzerinden yüzde 15 oranında ilan ve reklam resmi alınacak.

EĞLENCE VE HİZMET İŞLETMELERİ RESMİ

13. Yerli film gösterilerinden yüzde 25, yabancı film gösterilerinden yüzde 70, müsamere, konser, at yarışı ve spor gösterilerinden yüzde 15, bar, pavyon diskotek, gazino ve kanunen yasaklanmamış oyun salonlarından yüzde 10, lokanta, meyhane, çay bahçelerinden yüzde 15, turistik otel, lüks ve ikinci sınıf otel, motel, mokamp ve dinlenme kamplarından yüzde 10 oranında, eğlence ve hizmet işletmeleri resmi alınacak.

İŞGAL HARCI

14. Pazar kurulan yerlerin, panayırların, meydan ve mezat yerlerinin (seyyar satıcılar ve işportacılar dahil) satıcılar tarafından işgali, yol, meydan, pazar, iskele, nehir, köprü, deniz gibi umuma açık olan yerlerin herhangi bir amaçla işgali, toptancı, parakendeci hallerin işgali hallerinde işgal harcı alınacak.

AKARYAKIT TÜKETİM VERGİSİ

15. Süper ve normal benzin, gazyağı, motorin ve fuel-oillerin tonundan en az 20 lira ile en çok ikiyüz lira arasında akaryakıt tüketim vergisi alınacak.

ANKARA SANAYİ ODASI:

«Özel indirim, asgari ücret ilişkisi sürekli şekilde korunmalıdır»

ANKARA (ANKA)

Ankara Sanayi Odası vergi yasa tasarılarıyla ilgili görüşlerini açıkladı ve "hükümet tarafından TBMM'ye sevk edilen vergi yasa tasarılarının Türk Vergi Sistemini içinden çıkılmaz bir hale getireceğini" belirtti.

ASO'nun yeni vergi yasa teklifine ilişkin açıklamasında şu görüşlere yer verildi:

"Bugün, asgari ücretin vergi dışı bırakılması görüşü tüm kesimlerce kabul edilmektedir. Hükümet tasarısında ve son kanun teklifinde bu hususun dikkate alındığı defalarca söylendi. Ancak, kanun teklifinde bu husus miktar itibariyle sadece dondurulmuştur. Asgari ücret - özel indirim ilişkisinin sürekli şekilde korunması gerekmektedir. Hayat standartı esasında, asgari ücretle sürekli bağlantı kurulması sağlandığı halde, aynı bağın özel indirim için öngörülmemesi doğru karşılanmamaktadır.

Hızlı enflasyon nedeniyle, bir yıl önce ortaya atılan özel indirim miktarları, daha bugünden değerini yitirmiştir. Bunun için özel indirimin asgari ücretle ilişkisinin kurularak, değişkenliğinin sağlanması gereklidir."

Komandolar Site yurdunda öğrencilerden zorla para topluyorlar

ANKARA (ÖZEL)

Site Yurdu olarak tanınan Atatürk Öğrenci Yurdunu hala işgal altında tutan komandolar öğrencilerden zorla para topluyorlar. Öğrencilerden 25-50 lira arasında para alan komandolar para vermeyen öğrencileri tehdit ediyor ve dövüyorlar. Öğrencilerden zorla para alırken komandoların "Biz bu yurdu kanla aldık, kanla veririz" dedikleri öğrenildi.

Öğrencilerin dolaplarını kırarak içindeki eşyalarını da alan komandolar özellikle yurdun dışında öğrencilere saldırıyor ve tehdit ediyorlar.

TiKP Çankaya ve Kırıkkale örgütleri kuruldu

ANKARA (ÖZEL)

Türkiye İşçi Köylü Partisi'nin Ankara Çankaya İlçe Örgütü lokali açıldı, Kırıkkale İlçe Örgütü kuruldu.

Çankaya İlçesinde kalabalık bir davetli kitlesinin hazır bulunduğu açılış töreninde Ankara İl Başkanı Nusret Senem 'Dünya ve Türkiye" konulu bir konuşma yaptı.

Çankaya İlçe Başkanı Ahmet Aslan'ın konuşmasından sonra törene katılan davetlilere Parti hakkındaki eleştirileri ve Çankaya İlçe Örgütünün çalışmaları hakkında önerileri soruldu.

Çankaya İlçe Örgütünün Başkanlığını Ahmet Aslan yapıyor. Yönetim Kurulunda Lokman Ölgün, Reşat Aytaç, Feyza Zileli, Sırrı Çopur bulunuyor.

Öte yandan Çankaya, Altındağ ve Polatlı İlçelerinden sonra Ankara'da açılan dördüncü İlçe olan Kırıkkale'de Yönetim Kurulu 5 işçiden oluşuyor. Başkan Ali Rıza Ulutaş, üyeler Abbas Yılmaz, Ali Çakır, Yakup Sevinç, Bektaş Uçan

GERÇEĞİN IŞIĞINDA

Türkiye dünyanın neresinde?

Doğan Yurdakul

Ecevit, geçen hafta Der Spiegel dergisi muhabirine verdiği demeçte, "Sovyetler Birliği'nin barış konusundaki tutumunun doğru olduğu kanısındayım" demişti.

Demişti de, "Sovyet tehdidi yoktur" sözünün üzerinden geçen yedi ay içinde ne gibi bir dünya tahlili yapabilmiş olduklarını göstermişti! Sovyetler, Orta Doğu'da ve ülkemizde yangını körüklerken hükümetimiz "barış" ninnileri ile uyumaya devam ediyordu.

Der Spiegel'de yazanların mürekkebi kurumadan, Ecevit, birkaç gün önce de Sipa Press ajansının muhabirine demeç verdi.

Muhabir Lisolette Milauer soruyor:

– Orta Doğu'daki karışıklıkları, Başkan Sedat'ın da dediği gibi, Sovyetler'in çıkardığı düşüncesine katılıyor musunuz?

Ecevit cevap veriyor:

Birçok Batılı tarafsız gözlemcinin de düşündüğü gibi, İran daki olayların arkasında Sovyetler'in bulunduğunu iddia etmenin haksızlık olacağını sanıyorum. (Hürriyet, 10.2.1979)

Sorulan yer Orta Doğu, verilen cevap İran.

Görüş ufku topu topu İran ile sınırlı. Çünkü dış görünüm olarak bir tek orada olay var. Sadece bugünü gören, bugünü nasıl çıkarırım diye düşünen babadan kalma politika, Orta Doğu'ya bakarken de bir tek ülkeyi görüyor. Türkiye dünyanın neresinde, Orta Doğu'da başka ülke var mı, oralarda ne oyunlar oynanıyor, kim hangi çıkarların peşinde, tehlike nereden geliyor, bunları düşünmek yok.

Muhabirin soruyu sorarken ne kasdettiği gayet açık. "Orta Doğu'daki karışıklıklar" diyor. "Sovyetler mi çıkarıyor?" diye soruyor.

Sorduğu kişi de Patagonyalı değil, Türkiye'nin Başbakanı. Muhabir elbette ki Türkiye'yi de Orta Doğu içinde görüyor ve onun için Başbakanımıza bu soruyu yöneltiyor. Okuyucularına, Orta Doğu'da bir ülke olan Türkiye'nin yöneticilerinin gelişmeleri nasıl değerlendirdiğini yansıtacak.

Avrupalı okuyucu, Orta Doğu'daki karışıklığın nedenini çözmeye çalışırken, Türkiye Başbakanından ne cevap alıyor? "İran olaylarının arkasında Sovyetler'i aramak haksızlıktır!"

Bunu okuyan Avrupalılar, herhalde "Bravo doğrusu şu Türkiye'ye Hükümetleri son gelişmeler konusunda amma da uyanık" demiyeceklerdir.

* * *

İskenderun Demir-Çelik Fabrikası işçilerinden Cafer Keskin, Aydınlık'ta yazdığı "İsdemir Gerçeği" yazısı nedeniyle işten atıldı.

Keskin, söz konusu yazıda İsdemir'in neden düşük kapasite ile çalıştığını, zarar etmesinin sebeplerini, MC döneminde oynanan oyunları ve fabrikaya faşist militanların sokulduğunu yazıyordu.

Moskova gezisi sırasında Rusların, Ecevit'e İsdemir'i bizim çalıştıramadığımızı söylemesini ve Başbakan'ın da buna inanmasını, mahçup olmasını eleştiriyordu.

İşten çıkarılmasının sebebi: Bu yazıyı yazmak suretiyle Başbakana ve işverene hakaret!

İşten çıkarmanın hukuka ve kanuna aykırı olması başka bir tartışma konusu.

Cafer Keskin'in "İsdemir Gerçeği" diye ortaya koyduğu gerçekler, başka birçok incelemenin de konusu oldu. Zararın, Sovyetler'in bize attığı kazıktan doğduğu rakamlarıyla ortaya kondu. Onun için bu konuyu da tartışma dışı bırakıyoruz.

Bizim dikkat çekmek istediğimiz nokta, bir işçinin ülkesinin menfaatlerini, bağımsızlığını savunduğu için işten atılması. Sovyetler'e karşı bağımsızlığımızın savunulmasının, işten atılmayla cezalandırılması.

* * *

Ve, "Sovyetler'in barış isteminde ciddi olduğu kanısı", "Orta Doğu'daki gelişmeler için Sovyetler'e haksızlık etmeme düşüncesi"...

Cafer Keskin'in işten kovulması, gaflet uykusundan uyanamamanın ürünü.

TKP'liler Cem Karaca'nın Almanya'daki konserinde olay çıkardı

KAİSERLAUTERN (ÖZEL)

Kaiserslautern'de Cem Karaca'nın konserinin bitiminde çıkış kapılarını tutan sahte TKP'liler, Atılım adlı gazetelerini dağıtmak isteyerek olay çıkardılar. Kapıları iki koldan tutarak Atılım almak istemeyenleri tehdit ettiler.

Kendilerine yapılan uyarılar üzerine konseri izleyenlere, "siz bizi tanımıyorsunuz, biz sizi yok ederiz" diye tehditlerle cevap verdiler.

Kavga konserden boşalan halkın olgun tutumuyla önlendi. Atılım dağıtanların ise hiç birinin Kaiserslautern şehrinden olmadığı, Almanya'nın Manheim şehrinden geldikleri anlaşıldı.

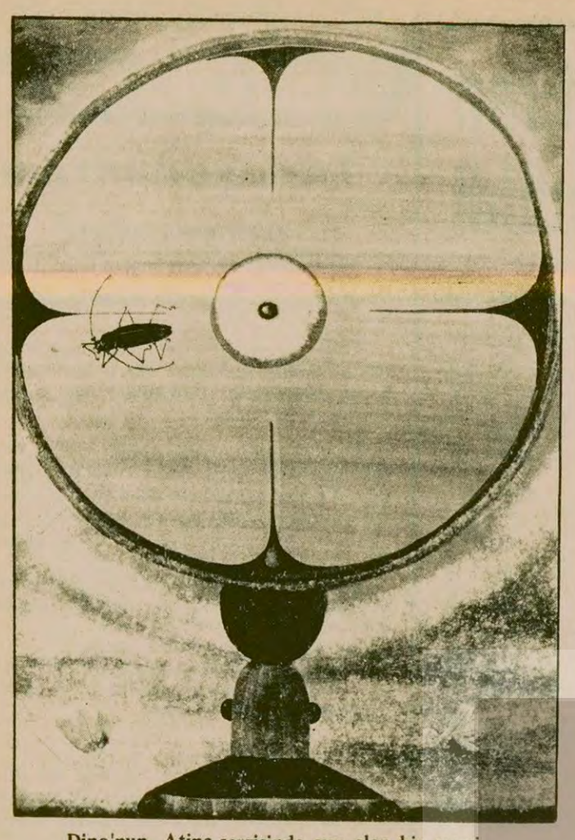

Dino'nun Atina sergisinde yer alan bir resmi.

Dino çalışırken.

ABİDİN DİNO İLE...

Yazı ve fotoğraflar:
ÖNDER GÖK

Bir usta ressam, bir usta yazıneri, bir usta eleştirmen: "Abidin Dino!"

Abidin Dino, Paris 'te Fransa'nın başkentinde oturuyor. Ne telefonu, ne kapısının zili hiç durmayan, ender insanlardan birisi. Türkiye'den gidip de onu aramayan hemen hemen kimse yok, fahri büyükelçi demek yerinde olur Dino için.

Serbest ressamlığını ve yazın çabalarını sürdüren sanatçının son yıllarda Türkiye'de sık sık sergileri açılıyor. Geçen yıl Ankara ve İstanbul'da çiçeklerini izledik, bu yılın hemen başında İzmir'de çiçekleri, Ankara ve İstanbul'da ise "deniz Küstü" sergileri vardı Abidin Dino'nun. Öte yandan Ankara'da açılan 1978 yıl sonu karma resim sergisinde de birkaç özgün ürünü yer almıştı.

1978'in Nisan ayında Yunanistan'ın başkentinde bir dostluk sergisi açtı. Çiçekleri ile Anadolu insanının sıcak duyarlılığını, sevgisini ve iki ülke halkları arasındaki dostluğu kaynaştırıyor. Politikacıların uzlaşmamalarına karşı ülkelerin halklarını dostlukta, sevgide birleştirmeyi başarıyordu. Bu çabasının ardından Fransa'da bir kitabı yayınlandı, Nazım Hikmet'in Jokond ile Siyau şiirlerinin Fransızca çevirisi Türkçesi ile birlikte Dino'nun desenleriyle bezenerek çıktı. Daha sonra Yaşar Kemal'in Milliyet gazetesinde yayınlanan Deniz Küstü romanında izledik Dino'nun ressam ustalığını, tüm romanı resimlemişti.

Geçtiğimiz 1978 Mart ayında Paris'in ünlü kültür Merkezi Georges Pompidou'da, Sabahattin Ali'nin bir kitabının Fransızca yayınlanması üzerine yapılan bir toplantıya da katıldı Dino. Basınımızda o günlerde yer alan bu toplantıda konuşmacıların arkasında bir büyük tablo yer alıyordu. Sabahattin Ali'nin yaşamasını anlatan bu tabloda Abidin Dino'nun emeği büyüktü.

Paris'te Dino'yu ben de aramıştım, hemen her arayan Türkiye'li gibi beni de en sıcak konukseverlik ve dostlukla karşılamıştı. Bir gün birlikte dolaşırken resim galerilerini, bir kitapçıya girdik. Sahaf, Dino'yu "Hoş geldin büyük Türk" diye karşılayınca, onun Fransızlar tarafından da ne denli sevildiğini anladım. Ondan sonra gördüğümüz hemen her dostu, her tanıdığı Dino'yu aynı sıcaklık, aynı dostlukla karşılıyordu. Sevecenliğin, dostluğun belirginleşmiş yaşayan biçimi gibiydi sanki.

Başarısını, iyi ürünlerinin gün geçtikçe artan sayılara varmasını son derece disiplinli çalışmasına da borçlu olan uluslararası üne sahip ressamımız Abidin Dinonun evindeki yaşantısından uzun uzun sözedecek değilim, bu işi fotoğraflara bırakıyorum, onun yaşantısından, özellikle çalışma yaşantısından alınmış fotoğraflara...

Küçük ama çok işe yarayan bir evde yaşamaktalar, Abidin Dino ve eşi Güzin Dino. İçten merdivenli bu küçük evleri aynı zamanda çalışma yeri olarak da kullanılmakta. Bir yandan Abidin Dino'nun resim çalışmaları, yazarlığı, bir yandan Güzin Dino'nun çeviri uğraşı, bilimsel araştırmaları ve radyo programları hep bu küçücük ama sıcak bir Türkiye'yi andıran evde olup bitiyor.

Sabahattin Ali'yi anmak üzere Pompidou Kültür Merkezinde düzenlenen Konferansa Paris'te yaşamakta olan birçok Türk sanatçı ve bilim adamı katıldı. Konferansta, o gün için yaratıcıları arasında Dino'nun da bulunduğu bir Sabahattin Ali tablosu da kültür merkezi salonlarında sergilendi

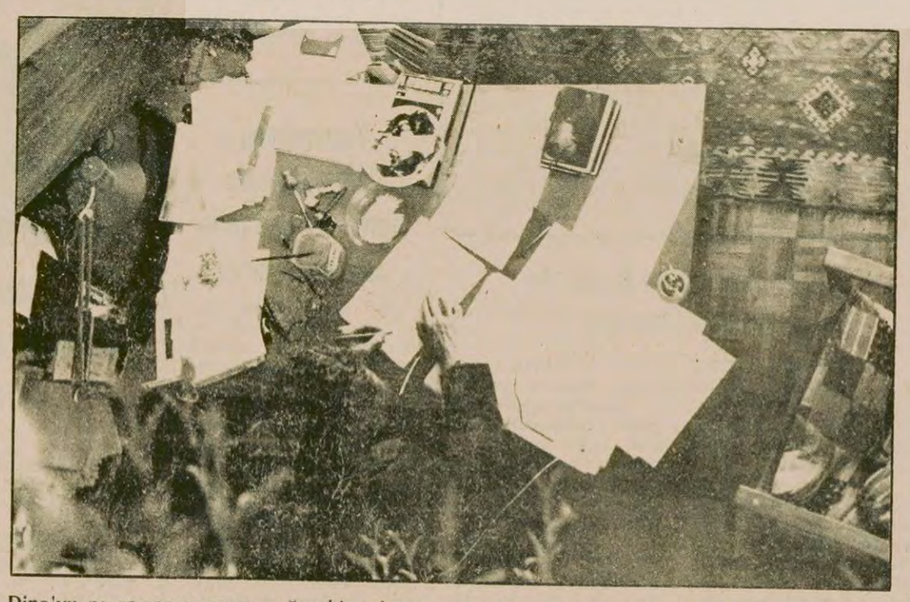

Dino'yu ne zaman arasanız, yoğun bir çalışma içinde bulursunuz. Ya resim yapıyordur ya bir çeviri üzerinde çalışıyordur ya da bir derginin istediği yazıyı hazırlamaktadır. Kısacası ne kaleminde mürekkep biter ne de fırçaları sudan çıkar.

7'den 70'e spor... 7'den 70'e spor...

6 spor örgütü bir bildiri yayınladı

«Fikret Ünlü'nün görevden alınması, Türk sporuna hiç bir yarar sağlamayacaktır»

Beden Eğitimi Öğretmenleri, Basketbol Hakemleri ve Antrenörleri, Futbol Antrenörleri, Amatör Sporlar Dernekleri Federasyonu ile Amatör Sporlar Dernekleri, Beden Terbiyesi Genel Müdürü Fikret Ünlü'nün görevden alınmasına ilişkin yayılan haberler üzerine kamuoyuna bir bildiri yayınladı.

Dernek ve Federasyonların yazılı bildirilerinde şu görüşlere yer verilmektedir.

"Beden Terbiyesi Genel Müdürlüğü örgütüne ve sporcumuza kişilik getirici girişimlerde bulunan, Türk sporunun sağlıklı bir çizgiye ulaşması için kamuoyunca alkışlanan yürekli ve amatör spordan yana önemli kararlar alan, dolayısıyla Gençlik ve Spor Bakanlığının etkinliğini artıran, dürüst ve namuslu bir kamu görevlisi olan Beden Terbiyesi Genel Müdürü Fikret Ünlü'nün görevden alınma söylentilerini üzüntü ile karşılıyoruz.

"Beden Terbiyesi Genel Müdürü Fikret Ünlü'nün görevden alınması Türk sporunu yeni bir belirsizlik ortamına sürükleyecek, yürürlüğe konulan önemli prensip uygulamaları önlenmiş olacaktır.

"Gençlik ve Spor Bakanı Yüksel Çakmur'un kamuoyunda Bakanlığının ve Türk spor yönetiminin saygınlığının sarsılmasına yol açan söylentileri giderecek etkin ve ivedi önlemleri, Bakanlığı içerisinde ve kamuoyu istemleri doğrultusunda çözümlemesinin daha olumlu bir yaklaşım olacağı görüşündeyiz."

Rus buz hokeyi oyuncusu, yan hakemi dövdüğü için 2 yıl ceza aldı

MOSKOVA

Rus Buz hokeyi oyuncusu Viktor Şatulyef iki yıl spor yasağı cezası aldı. Komünist Gençlik Örgütü'nün resmi organı "Komsomolskaya Pravda"nın belirttiğine göre, sporcunun ceza almasına yol açan olay şöyle olmuştur:

Dinamo Riga ile ZSKA Moskova arasında yapılan şampiyonluk maçında Viktor Şatulyef, ofsayt kararı veren yan hakemi bir yumrukta yere sermiştir. Sporla bağdaşmayan bu tür kaba kuvvete başvurmayı, yine Sovyet buz hokeyi oyuncuları Avrupa Şampiyonasında Çek sporcularına uygulamışlardı.

DÜNYA BOKS KONSEYİ:

«24 saat şoke kalan boksör, bir daha ringe çıkmayacak»

MEKSİKA

24 saatten fazla şoke kalan boksörlerin ringe çıkması yasaklandı. Dünya Boks Konseyi (WBC) tarafından alınan bu karara göre bu yasak bundan böyle ring boksörlerinde olduğu gibi antrenman partnerleri içinde geçerli olacak.

Dünya Boks Federasyonunun ringdeki ölüm olaylarını önlemek amacıyla bu kararı aldığı bildiriliyor.

Güreş Federasyonu Asbaşkanı Sami Kılıçoğlu:

"Mehmet Güçlü'yü seçmelere alacağız"

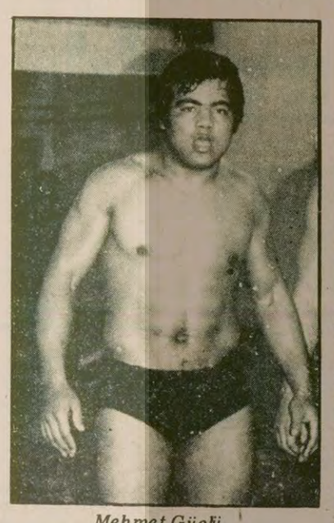

Mehmet Güçlü...

ISTANBUL (THA)

Güreş Federasyonu Asbaşkanı Sami Kılıçoğlu, "Federasyon olarak Mehmet Güçlü'yü seçmelere alacağız" dedi.

Mehmet Güçlü'nün takımdan ihraç edilmesinin Federasyonla bir ilgisinin bulunmadığını belirten Sami Kılıçoğlu şunları söyledi:

"Mehmet Güçlü'nün kulübünden ihrac edilmesiyle Federasyonumuzun bir ilgisi yoktur. Kendisini secmelere alacağız. Eğer bu sporcumuz seçmelerde başarılı görülürse kampa alınacaktır.

"Güreş Milli Takımı seçmeleri 20-21 Şubat tarihleri arasında Kayseri'de yapılacaktır. Bu seçmelerden sonra belirlenen Milli Takımı İstanbul'da Mersinli Ahmet Tesislerinde kampa sokacağız."

Artan ölüm olaylarına çareler aranıyor Sadece nakavt mı boksörü kötü sondan kurtaracak?

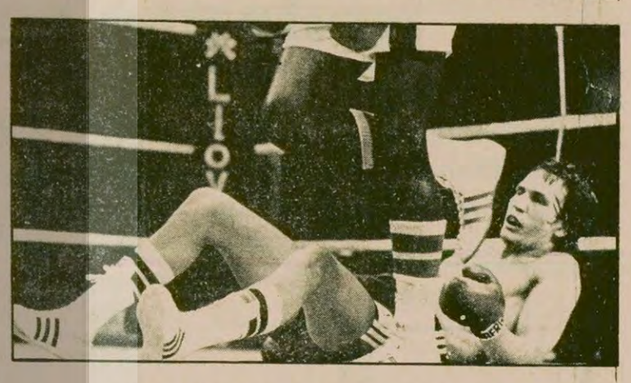

Eskişehir 1. Amatör Basketbolda

Etispor, ilk yarıyı namağlup bitirdi

İlk yarıyı namağlup bitiren Etispor onbiri toplu halde...

ESKİŞEHİR FİKRET YAKABOYLU

Eskişehir 1. Amatör Küme Basketbol Liginde ilk yarı sona erdi. Etispor ilk yarıyı namağlup lider olarak bitirdi.

Güçlü bir kadroya sahip olan Etispor Eskişehir şampiyonluğundan çok 2. Türkiye Ligine terfi maçlarını düşünüyor.

Kümede ikinci sırada yer alan Tepebaşı Kolej ekibinin oturmuş bir kadrosu bulunuyor. Kolej'in ikincilikte rakibi yok. Ligde esas mücadele üçüncülük için yapılıyor. Toprakspor, Bentspor ve Işıkspor üçüncülük için mücadele ederken hiç galibiyet alamayan Altay'a küme düştü gözü ile bakılıyor.

Eskişehir 1. Amatör Kümede ilk yarı sonuçları şöyle:

TAKIMLAR	O	M	B	G	A	Y	P
Etispor	9	—	—	9	820	321	27
Tepebaşı K.	9	1	—	8	633	410	25
Toprakspor	9	3	—	6	459	412	21
Bentspor	9	3	—	6	645	504	21
Işıkspor	9	4	—	5	440	456	19
Esk.Spor	9	6	—	3	342	504	15
Eston	9	6	—	3	387	556	15
Havagücü	9	6	—	3	328	387	13
İ.Gençlik	9	7	—	2	337	522	14
Altay	9	9	—	—	286	564	8

3 atletimiz, uluslararası yarışmalar için davet edildi

ANKARA (AA)

Avusturya'nın Viyana kentinde 24-25 Şubat günleri yapılacak olan Avrupa Kapalı Solun Atletizm Şampiyonasına 800 metrede Sermet Timurlenk'in katılacağı açıklandı.

6-8 Haziran tarihlerinde Çekoslovakya'da Ostrava ve Bratislava kentlerinde yapılacak Uluslararası Atletizm yarışmalarında üç Türkiyeli atlet ismen davet edildi.

Davet edilen atletler şunlar: Sermet Timurlenk, Necdet Ayaz, Ekrem Özdamar.

Cezayir ile özel maç yapacak

Milli Futbol Takımı kampa girdi

ANKARA (AA)

28 Şubat günü Bursa'da Cezayir ile özel bir maç yapacak Milli Futbol Takımı dün İstanbul'da Mersinli Ahmet Tesislerinde kampa girdi. Belçika'da futbol oynayan Erhan Önal için cezayir maçı öncesi gerekli izin alındı. Önal 26 Şubat günü kampa katılacak.

Sabri Kiraz yönetiminde çalışmalarını sürdürecek Milli Futbol takımı kadrosunda su futbolcular bulunuyor.

Şenol, Turgay, Necati, Mehmet Ekşi (Trabzonspor), Cem, Tuna, Önder, Raşit, (Fenerbahçe), Erdoğan, Fatih, Öner, Güngör, (Galatasaray), İsa, Hüseyin, Birol (Zonguldakspor), Rasim, Nezihi, (Beşiktaş), Mustafa Denizli Bora, (Altay), Sedat 3 (Bursaspor) Mehmet Kırmızıbayrak (Göztepe), Tayfun (Eskişehirspor), Mustafa Dolma (Diyarbakırspor)

Türkiye Kupası, çeyrek final kuraları çekildi

ANKARA (AA)

Futbolda Türkiye Kupası çeyrek final kuraları Futbol Federasyonunda çekildi.

Çeyrek finalde eşlenmeler şöyle:

Fenerbahçe-Beşiktaş, Altay-Orduspor, Bursaspor-Kocaelispor, Diyarbakırspor-Kırıkkalespor

Çeyrek finalin ilk maçları 21 Şubat günü, rövanşları 7 Mart günü yapılacak.

Teşvik Turnuvası yapıldı

ESKİŞEHİR

100'ün üzerinde judocunun katıldığı "judo teşvik" turnuvası çekişmeli geçmiştir. Özellikle minik judocular ilerisi için ümit vermişlerdir. Judo Ajanı Özcan Yıldırım teşvik müsabakalarının ilerisi için umut verici olduğunu belirtmiştir.

Teşvik turnuvasında alınan dereceler şöyledir.

1) 25 kg. da Toner Mutlu
2) 30 kg. da Abdullah Altın
3) 40 kg. da Levent Mutlu
4) 45 kg. da Faruk Solgan
5) 53 kg.da Metin Gündoğdu.
6) 60 kg.da Güranı Can.
7) 65 kg.da İlhami Yolcular.
8) 71 kg.da Fahrettin Şolpan

5 güreşçimiz, uluslararası müsabaka için Rusya'ya gidiyor

ANKARA (AA)

Hafta sonunda Sovyetler Birliği'nin Mins kentinde düzenlenen Uluslararası Güreş Turnuvasına katılacak serbest güreşçilerimiz, Çarşamba günü Sovyetler Birliği'ne gidecek.

Güreş Federasyonu Asbaşkanı Sami Kılıçoğlu başkanlığında gidecek kafilede antrenör olarak Musa Arık bulunuyor. Kafilede bulunan sporcular şöyle:

52 kiloda Cengiz Karakız, 57 kiloda Yusuf Sarı, 68 kiloda Necmettin Güncalp, 74 kiloda Erem Cengiz ve 82 kiloda Gürol Kaplan.

Optimist Cadet Birinciliği sonuçlandı

Yelken Federasyonunda düzenlenen Optimiscadet birinciliği yapılan yarışmalarla sonuçlandı. İstanbul, Ankara, İzmir, Adana, Bursa, Balıkesir, Çanakkale, Kocaeli, Hatay, İskenderun, Samsun, Sinop, Zonguldak, Van ve İçel bölgelerinden 104 sporcunun katıldığı yarışmalarda alınan sonuçlar şöyle.

OPTİMİST'DE
1. Erkan Uzun
2. Tayfun Arık
3. Burak Sayar

CADET'DE:
1. Nusret Yelkenbiçer-Cem Hepdeniz çifti,
2. Gökhan Akkoyunlu Mustafa Uluhanlıgil çifti,
3. Adnan Aybaba - Levent Özen çifti

DUYURU

Müjdat Gezen bugün, saat 18.00'de Halk Tiyatrosu lokalinde "Yüzyüze Mizah" adlı bir konuşma yapacaktır.

İstiklal Cad. No: 483/5
İsveç konsolosluğu yanı
Tünel/İST.

Olumunun 3. yılında

MUSTAFA SARGIN'ı

Öğrenim özgürlüğü, can güvenliği mücadelesinde şehit düştü.

Anısı Bağımsızlık ve Demokrasi mücadelemize ışık tutsun.

Merkez Devrimci Gençlik Birliği Yükselişli DGB'liler

Marksizmin geliştirilmesi yolunda

M.Yılmaz Öner'in Canlıların Diyalektiği ve Yeni Evrim Teorisi

* Canlılar ve Toplumlar Dünyasında İhtilallerin Gerekirliği
* Marksizmin geleceği
* Biyoloji ve Felsefede Ortak Diyalektik

Bütün kitapçılarda
Gümüşhalka sok.
12. Kat.3
KARAKÖY

Halk, Şah'ın sarayına girdi

(Baştarafı 1. Sayfada)
niyet müdürlüğü ekiplerince yakalandı. Ekber Beyaz'ın Yenimahalle ÜGD binası bitişiğindeki evinde yapılan aramada, çok sayıda kimlik kartı Ankara Sıkıyönetim Komutanlığına yazılmış 20 ihbar dilekçesi ile değişik boyutta ve çok sayıda takım elbise bulundu.

Aynı evde bulunan ve adları açıklanmayan 6 kişi de gözaltına alınarak haklarında soruşturmaya başlandı.

MC iktidarı döneminde Beşevler'de bulunan lise ve yüksek okulları işgal eden komandolar etkinlik'erini sürdürebilmek için geniş çaplı saldırılara hazırlanıyor. Son zamanlarda iki yıllık Eğitim Enstitüsü ve Gazi Eğitim Enstitüsündeki taraftarlarından okullarına devam etmelerini isteyen komandoların "Martta güneş doğacak. Bizim listemizin dışında kimse okumayacak" dedikleri öğrenildi.

İSTANBUL'DA

Beşiktaş Serencebey Yokuşu 5 numarada bulunan Bizim Lokal adlı kahveye, dün sabaha karşı saat 01.30 sıralarında üç kişi tarafından atılan tahrip gücü yüksek patlayıcı madde, 60 yaşlarındaki Emine Töre adlı kadının ölümüne sebep oldu. Patlama sırasında 16 bina ile beş otomobilin de hasar gördüğü bildirildi.

Hatırlanacağı gibi, 10 Şubat günü Beşiktaş Serencebey Yokuşu'nda sağ eğilimli olduğu belirtilen Sabahattin Yılmaz adlı öğrenci, iki kişinin silahlı saldırısına uğrayarak yaralanmıştı. Bunun üzerine arkadaşlarının intikamını almak isteyen bir grup komando, güpegündüz ayni lokali basarak bir kişiyi başından yaralamışlardı. Bu olaydan sonra önceki gece de aynı lokale atılan tahrip gücü yüksek patlayıcı madde de, karşıdaki evde oturan Emine Ören'in ölümüne sebep oldu.

● Üsküdar'da dün sabaha karşı Fatma Er adındaki bir kadın evinde öldürülmüş olarak bulundu.

Yetkililer, Fatma Er'in saat 02.00 sıralarında tabanca ile öldürüldüğünün saptandığını belirttiler.

İZMİT'TE

İDMMA'da 19 Aralık 1974 günü İYÖKD Yönetim Kurulu üyesi Şahin Aydın'ı öldürmekten aranan ve haklarında gıyabi tutuklama kararı bulunan iki kişi yakalandı.

DIYARBAKIR'DA

Diyarbakır Gazi Caddesinde dinamit patlatan iki kişi yakalanarak gözaltına alındı.

Mehmet Algaç ile Hasan Nural adlı kişiler önceki gece caddenin ortasına fitili ateşlenmiş bir dinamit lokumu attılar. Polis ekipleri tarafından yakalanan iki kişiden Hasan Nural'ın üzerinde yapılan aramada, bir dinamit lokumu ve bir fitil bulundu.

SAMSUN'DA

Samsun'da duvarlara yazı yazmak isteyen bir grubun ateş açması sonucu, bir polis ağır yaralandı.

Belediye evleri semtinde devriye gezen polis memuru Ahmet Kaya, duvarlara yazı yazan bir grubun silahlı saldırısına uğradı. Olayda polis Ahmet Kaya ağır yaralanarak Samsun Devlet Hastanesinde tedavi altına alındı.

Yetkililer, olayla ilgili olarak 3 kişinin kimliklerinin tesbit edildiğini ve aramalara başlandığını bildirdiler.

Samsun Yenidoğan Mahallesinde bir süre önce Mehmet Kurt adındaki bir kişi tarafından ağır yaralanan Halis Ateş tedavi edildiği Ankara'da öldü.

Halis Ateş'in ölmesi üzerine Samsun 19 Mayıs lisesi, Ticaret lisesi ve Endüstri Meslek lisesi öğrencileri derslere girmeyerek boykot'a gittiler.

TÜRKİYE VE DİĞER ÜLKELERDEKİ İRAN KONSOLOSLUK VE ELÇİLİKLERİ

Bezirgan hükümetinin işbaşına gelmesinden sonra birçok ülkedeki İran Büyükelçiliklerinin, Homeyni'yebağlılıklarını belirtmeye başladıkları belirtiliyor.

Homeyni'nin safına geçtiklerini açıklayan elçilikler arasında Paris, Bern, Bonn, Washington, Londra, Amman, Manila, Kahire, Stockholm ve Pekin'deki İran Büyükelçilikleri de bulunuyor.

Brüksel, La Hey ve Madrit büyükelçileri de son olarak yaptıkları açıklamalarda Homeyni iktidarını desteklediklerini belirttiler.

Öte yandan dün Amman, Manila, Bern, Londra, Stockholm, Bonn, Kahire ve Ankara'daki İran büyükelçiliklerinin İran'daki yeni yönetimi desteklemekte olduğunun açıklamasından sonra Washington, Viyana, Roma, Varşova, Yeni Delhi ve Budapeşte büyükelçiliklerinden de benzeri açıklamalar yapıldı. Bu ülkelerdeki İranlılar ayrıca elçiliklere giderek Şah'ın ve ailesinin resimlerini elçilik duvarlarından indirerek yerine Homeyni'nin resimlerini astıkları bildirildi.

Türkiye'de ise, Ankara'daki İran Büyükelçiliği ve İstanbul'daki başkonsolosluk önünde birer gösteri düzenleyen İranlı öğrenciler, konsolosluk binalarını işgal ettiler. Elçilik personellerinin büyük çoğunluğunun da katıldığı göstericiler, binalardaki Şah'ın portrelerini çıkararak yerine Ayetullah Homeyni'nin fotoğraflarını astılar.

Ankara'daki İranlı öğrenciler de dün İran Büyükelçiliğine giderek haklarında SAVAK'ın tuttuğu dosyaları istediler.

Büyükelçilik yetkilileri ile görüşen öğrenci temsilcileri, yetkililerin de rızası ile, Ankara'daki SAVAK mensuplarını çalıştıkları elçilik binasının bir odasına kilitlediler. İranlı öğrenciler haklarında tutulan SAVAK raporlarının kaçırılmaması, SAVAK elemanlarının da kaçmaması için odanın kapısını zincirledi.

İranlı öğrenciler Büyükelçilik bahçesindeki Şah heykelini yıkarak ağaca astılar, öğrenciler bu eylem sırasında, "Yaşasın İran-Türkiye Halklarının Dostluğu", "Kahrolsun Faşist Şah" gibi sloganlar da bağırdılar.

Büyükelçilik binasının duvarlarına Homeyni'nin resimlerini ve pankartlar asan İranlı öğrenciler birkaç kişi nöbetçi bırakarak derneklerine gönderildi.

Büyükelçiliğe giren ve çıkan arabaların her tarafı İranlı öğrencilerce aranıyor, belgelerin ve dosyaların kaçırılmaması için büyük dikkat gösteriliyor.

HOMEYNİ YÖNETİMİNİ TANIYAN ÜLKELER VE YÖNETİME TEPKİLER

Suriye Devlet Başkanı, Hafız Esad ve Pakistan Devlet Başkanı Ziyaül Hak, Homeyni'ye bir kutlama mesajı yolladılar.

Libya hükümeti de İran'da iktidarı eline geçiren Homeyni yönetimini tanıdığını açıkladı.

HİNDİSTAN BAŞBAKANI BEZİRGAN'A KUTLAMA MESAJI GÖNDERDİ

Hindistan Basın Ajansının bildirdiğine göre, Hindistan Başbakanı Desai, Homeyni'nin Başbakanlığa atadığı Bezirgan'a dün bir kutlama mesajı göndererek, iki ülke arasındaki dostluk ilişkilerinin daha güçleneceğini ümit ettiğini belirtti.

Bu arada, Türkiye hükümetinin de kısa zamanda yeni yönetimi tanıması beklenivor.

CARTER, YENİ YÖNETİCİLERLE ÇALIŞMAYA HAZIR OLDUĞUNU SÖYLEDİ

ABD Başkanı Carter, dün düzenlediği basın toplantısında, İran'ın yeni yöneticileri ile çalışmaya hazır olduğunu söyledi.

Carter, bugünkü koşullarda başta gelen amacının, İran'daki Amerikan yurttaşlarının güvenliğini sağlamak, kan dökülmesini azaltmak, yabancı hükümetlerin müdahalesini önlemek ve İran'ın bağımsızlığını sağlamak olduğunu bildirdi.

Carter, basın toplantısında, ABD Hükümetinin İran'ın yeni yöneticileri ile bir süreden beri ilişki içinde olduğunu bildirdi ve İran'da huzurun yeniden geleceğini umduğunu söyledi.

İNGİLTERE, İRAN'DA BULUNAN İNGİLİZLERE ÜLKEYİ TERKETMELERİNİ BİLDİRDİ

İngiltere Dışişleri Bakanlığından yapılan açıklamada, Tahran elçiliğinin İran'da bulunan İngilizleri ülkeyi terketmeye çağırdığını bildirdi.

İran'da halen yaklaşık 2000 İngiliz uyruklu bulunuyor.

İSRAİL

İsrail Başbakanı Menahem Begin, İran'daki son gelişmelerden sonra bölgenin karanlık bir döneme girildiğini iddia ederken, Kuveyt'teki kaynaklar, İran'daki iktidar değişikliğini sevinçle karşıladıklarını belirttiler. Sovyet Pravda gazetesi ise, olayı yorumsuz fakat hoşnut bir ifade ile verdi.

(Baştarafı 1. Sayfada)
vet komutanlarının, bu arada Şah'ın muhafız alayı komutanının Homeyni'yi desteklediğini açıklaması üzerine büyük ölçüde kesildi. Tahran halkına karşı savaşan askeri birlikler kışlalarına çekildiler. Bu arada, birçok askeri kışla zaten Homeyni taraftarlarının kontrolüne geçmişti.

Ancak, Homeyni taraftarlarının eline geçen ve ismini "İran Devriminin Sesi" olarak değiştiren İran radyosu bir ara, çatışmaların özellikle Tahran'ın kuzeyinde ve Şah'ın sarayı çevresinde sürdüğünü haber veriyordu. Ancak aradan bir kaç saat geçmeden kendilerine "ölümsüz" adını veren muhafız kıtası askerleri de teslim oldular. Böylece Tahran'da çatışmalar tamamen durdu. Bütün devlet daireleri, bütün askeri birlikler ve Şah'ın sarayı silahlı milislerin kontrolüne girdi.

Dün erken saatlerde Başbakanlık binasına giden Başbakan Mehdi Bezirgan, yeni görevini devraldı. Bezirgan'ı karşılayan memurlar kendisine bağlılıklarını bildirdiler. Bezirgan Dr. İbrahim Yazdi'yi, Haşim Sebabiyan'ı, Hacı Seyit Cevadi'yi ve Emir İntizami'yi kendisine yardımcı olarak atadı. Ordu Başkomutanlığına ise General Veli Garavi atandı.

Homeyni'nin yakın danışmanlarından Sadık Kutbzade de İran Radyo ve Televizyon Kurumu Başkanlığına getirildi.

HOMEYNİ'NİN KONUŞMASI

Bahtiyar hükümetinin devrilmesi ve parlamentonun feshedilmesinden sonra, Ayetullah Homeyni, yeni yönetimin en güçlü adamı olarak İran radyo ve televizyonunda bir konuşma yaptı. Konuşmasına halkın başarılarını kutlayarak başlayan Homeyni şöyle dedi:

"Şunun ya da bunun güdümüne girmeyeceğiz. Kendi kaderimizi kendimiz çizmeye devam edeceğiz. Devrimimiz henüz bitmemiştir. Düşman çeşitli komplolar peşindedir. Bize gerici ve saldırgan diyerek çamur atmaya çalışıyorlar. Düşman pusudadır. Uyanık olmalıyız. Elinize geçen esirlere karşı iyi davranın. Devrimci hükümet gereken kanuni işlemleri yapacaktır."

Homeyni konuşmasının son bölümünde halkı ve orduyu birliğe çağırdı. Halktan ve ordudan geçici hükümeti desteklemelerini istedi.

Ayetullah Homeyni'den sonra birer konuşma yapan Başbakan Bezirgan ve Ayetullah Şeriat Medari, istibdat ve sömürgeciliğin yıkıldığını belirterek, halkı ve orduyu komplolara karşı uyanık olmaya çağırdılar. Bezirgan, dün yaptığı konuşmada ise, darbe ve komplo ihtimalinin büyük ölçüde ortadan kalktığını haber verdi.

TAHRAN EMNİYET MÜDÜRÜ DE TUTUKLANDI

Bahtiyar hükümetinin istifa etmesinden ve güç dengesinin bütünüyle Homeyni lehine dönmesinden sonra, Tahran'ın bütün askeri ve sivil yetkilileri arka arkaya tutuklanmaya başlandı. İlk tutuklananlar arasında Tahran sıkıyönetim komutanı, emniyet müdürü, eski SAVAK başkanı Nasri, yine eski başbakanlardan Abbas Hüveyda bulunuyordu. Tutuklananlar, Homeyni'nin basın merkezinde gazetecilere gösterildiler. Tahran sıkıyönetim komutanı şaşkınlık içindeydi ve neden tutuklandığını hala bilmediğini, fakat herşeye rağmen Şah'a sadık olduğunu söylüyordu.

YENİ EMNİYET MÜDÜRÜ

Yeni hükümet, tutuklanan eski Emniyet Müdürünün yerine, Muhammed Ali Nevruzi'yi atadı.

Yeni Emniyet Müdürü, Tahran Radyosundan yaptığı bir açıklamada bütün emniyet mensuplarının görevlerinin başına dönmelerini ve halka ateş açmamalarını istedi.

BAHTİYAR YASIYOR

İran Geçici Devrim hükümetinin halkla ilişkilerle görevli Başbakan Yardımcısı Emir İntizami, Fransız Agence Presse muhabirine yaptığı bir açıklamada, Bahtiyar'ın intihar ettiği yolundaki söylentilerin asılsız olduğunu ve kendisinin İran'da bir yerde saklandığını umduğunu söyledi.

İRAN ESKİ BAŞBAKANI HUVEYDA BASINA GÖSTERİLDİ

Dün Ayetullah Homeyni tarafından cezaevinden çıkarılarak, tutuklanan, İran eski başbakanlarından Amir Abbas Huveyda bugün Tahran'da, yabancı basın mensuplarına gösterilmiştir.

İran'ın 17 yıl boyunca başbakanlığını yapan Huveyda, General Azhari Hükümeti döneminde yolsuzluk nedeniyle tutuklanmıştı. Eski başbakan Huveyda, eski tarım bakanı Mandur Ruhani ve Tahran eski belediye başkanı Nikpay ile birlikte basına gösterilmiştir.

HÜKÜMETİN AÇIKLAMASI

Başbakan Bezirgan'ın göreve başlamasından sonra yapılan bir hükümet açıklamasında, halkın silahlarını teslim etmesi ve gelişigüzel yargılamalara başlamaması istendi.

Bildiride, grevde bulunan tüm kamu ve özel işyerleri görevlilerinin işbaşı yapmaları gerektiği de belirtildi.

Bildirinin bir başka maddesinde ise, sabotaj ve yangın çıkarma gibi eylemlere başvuranların vatana ihanet suçuyla yargılanacakları açıklandı.

KARA KUVVETLERİ KOMUTANI ÖLDÜRÜLDÜ

Tahran Jorjani Hastanesi doktorları, önceki gün ordunun tarafsız kalacağını açıklayan bildiriyi imzalayan Kara Kuvvetleri Komutanının kurşunlanarak öldürüldüğünü ve cesedinin hastanede olduğunu bildirdiler.

Aynı şekilde Kuzistan bölgesinin Ahvaz kentinde düşürülen bir helikopterdeki askeri yetkililerin tümünün öldüğü, ölenler arasında Caferyan adında bir de generalin bulunduğu açıklandı.

Öte yandan, dün sabah yaptığı bir açıklamada Homeyni'yi desteklediğini açıklayan Muhafız Kıtası Kumandanı Hüsrevdad ve iki yardımcısının İsfahan üzerinden kaçmaya hazırlandığı, silahlı milislerin kendisini yakalamak için harekete geçtikleri belirtildi.

PROVOKASYON GİRİŞİMİ

Tahran radyosunun bir haberinde, bir Amerikan askeri danışma merkezinde Amerikalıların ve Şah'ın muhafız alayına bağlı askerlerin Homeyni yanlısı milisleri kuşattığını bildirmesi ve derhal bunların yardımına koşulmasını istemesi üzerine, binlerce silahlı genç söz konusu bölgeye hareket ettiler. Radyo, Tahran'daki bütün Amerikan kuruluşlarına ve Sultanabad garnizonuna da saldırı emrini verince, silahlı milisler buraları yoğun bir ateşe tuttular. Ancak, radyonun söz konusu haberi, bir kaç dakika içinde yalanladı ve Amerikalıların çatışmalara karışmadığı, muhafız alayı askerlerinin ise çoktan teslim olduklarını açıklandı.

Bu arada, Tahran'da binlerce gencin, Ayetullah Homeyni'nin silahlarını teslim etmeleri için verdiği emre uymadıkları ve ellerinde silahlarıyla kamyonlar üzerinde devriye gezdikleri gözleniyor.

İSRAİL ELÇİLİĞİ BİNASI FKÖ'YE VERİLDİ

Bu arada, Bezirgan hükümeti yetkilileri, önceki gün silahlı milisler tarafından işgal edilen İsrail Büyükelçiliği binasının bundan böyle Filistin Kurtuluş Örgütü temsilciliği olarak kullanılacağını açıkladılar. Bununla ilgili bilginin, Ayetullah Homeyni'nin yakın danışmanlarıyla bir telefon görüşmesi yapan Yaser Arafat'a verildiği bildirildi.

İRAN KÜLTÜR EVİNİN ADI 22 RAHMAN OLARAK DEĞİŞTİRİLDİ

İran'ın Ankara elçiliğine giren Türkiye'deki İran'lı öğrenciler, basın toplantısı yapmak için gittikleri İran Kültür evinin adını 22 Rahman olarak değiştirdiler. 25 Şehribar olan Kültür evine Homeyni'nin iktidarı aldığı gün olan 22 Rahman (11 Şubat) adı verildi. Öğrenciler, bu konuda, "Çünkü o gün İran halkı kendisinin olup da belli bir azınlığın elinde bulunan her şeyini geri almıştır" dediler.

DIŞİŞLERİ BAKANLIĞININ AÇIKLAMASI

ABD Dışişleri Bakanlığının İran'daki Amerikalıları boşaltmak üzere Adana'nın İncirlik üssüne 70 deniz piyadesi ve 6 helikopter gönderdiği yolundaki haberler üzerine bir açıklama yapan Dışişleri Bakanlığı, böyle bir olayın söz konusu olmadığını bildirdi.

Ayetullahlar şimdi...

(Baştarafı 1. Sayfada)
lar olmuştu? Çatışmaların yoğunluğu ve çarpışmaların süresi gözönünde bulundurulsa ABD'nin 1968'de Vietnam'a saldırması ve daha yakın bir geçmişte Lübnan olayları ilk aklımıza gelen örnekler.

Evet, 12 Şubat tarihli Fransız gazetelerinde yayınlanan Tahran fotoğrafları Vietnam'a ya da Lübnan'a çok benziyor. Kitlelerin elinde silahlar, cayır cayır yanan arabalar, bir binadan bir binaya sıçrayan alevler, hararetli çatışmalar...

Öte yandan gazetelerde Homeyni ile Bahtiyar'ın resimleri yan yana yayınlanmış. Ama Homeyni muzaffer, Bahtiyar mağlup olarak poz vermiş.

Evet poz vermiş ama, Fransız gazeteleri, olayları kesin olarak değerlendirmek için zamanın henüz erken olduğu görüşünde. Temkinli cümleler daha çok şüpheyi ifade ediyor.

"L'Aurore" gazetesi yazarlarından Jean Jolie şöyle soruyor: "Şimdi kazandılar, ama Ayetullahlar yarın ne yapacak? Bir üçüncü yol için, İslam için mi çalışacaklar?"

İslam ama ne tür bir İslam?

"Demain L'Afrique" dergisinden Murat Burbun, Mehdi Bezirgan hükümetinin İslam ile Batıyı birleştirmesi gerektiğini belirtiyor.

Fransız gazeteleri daha önce de belirttikleri gibi, ordunun İran'da tayin edici bir rol oynadığını kaydediyorlar. Ancak, "Ordu, bir cepheden diğerine geçti mi?" sorusuna henüz açık bir cevap yok...

"Le Matin" gazetesi ise İran ordusunun geçmişini inceleyen bir yazıda, Şah'ın bütün baskılarına rağmen, Mussadık'ın devrilmesinden sonra 1954 yılında ordu birliklerinin 14 ay süren bir ayaklanma girişiminde bulunduğunu hatırlatıyor.

İran'daki son gelişmeler karşısında Fransız basını petrol konusundaki kuşkularını da dile getirmeyi unutmadı. İktisad gazetesi "Les Echos", SSCB'nin güney kanadında büyük bir boşluk meydana geldiğini yazarak, Batı'nın Orta Doğu'daki enerji çıkarlarının tehdit altında olduğunu yazdı.

"Rhone - Alpes" gazetesinden Henri Lamoureux, bu durumun, önümüzdeki dönemde bir petrol zammı olarak yansıyacağını belirtiyor."

"Le Figaro" ayrıca, İran'ı devrim ve patlama ortamına sürükleyen olayların bilançosunu verdikten sonra, bu olayların kaynaklanmasından İran'ın dostlarını suçlamış. Bu arada, dünyanın en disiplinli ordularından birisi sayılan İran ordusunun Homeyni tarafından küçümsenmesinin nereden ileri geldiği sorusuna yanıt aradığını yazdı.

"Le Figaro" "İran'da günlerden beri olup biten olaylardan hiç birisinin Ayetullah Homeyni'nin dilediği biçimde sonuclanmadığını, hiç bir şeyin Homeyni tarafından organize edilmediğini ya da eylem haline dönüştürülmediğini" iddia etti.

Fransız "Komünist" Partisinin organı "L'Humanite" ise "Kışlasına çekilen İran ordusunun, bir askeri darbeyi gerçekleştirme amacıyla bu kışladan dışarı çıkabileceği olasılığına dikkat çekmiş, ayrıca, şimdilerde Ortadoğu ülkelerinden birisinde bulunan ABD Savunma Bakanı Harold Brown'un, Ortadoğu'da siyasal ve askeri yeni bir düzenlemeyi harekete geçirmek için, Riyad, Ankara, İsrail ve Kahire'yi destek olarak kullanabileceğinden söz etti.

Tahran'da politik sistem...

(Baştarafı 1. Sayfada)
ke içindeki karışıklıklar inanılmaz boyutlara ulaşmıştır.

"Ayetullah Homeyni'nin kurmak istediği İslam Cumhuriyeti'nin nitelikleri kesinlik kazanmadığından önümüzdeki haftaları kapsayacak bir yorumda bulunmak için vakit çok erkendir. Bu Cumhuriyetin nasıl bir muhalefet ile karşılaşacağı hakkında bir tahminde bulunmak için de çok erkendir. Ancak İran'daki durum, hem İran halkı hem de Batı için tehlikelerle doludur. Bilindiği gibi Batı, yabancı müdahalelere açık bir alanda stratejik önemi çok büyük olan bu ülkede istikrarın korunması ile yakından ilgilenmektedir.

"Mevcut durumun en ilgi çekici noktası, 50 yıllık Pehlevi Hanedanının, Ayetullah Homeyni tarafından özenle seçilmiş birkaç sözcük ve İslam Cumhuriyeti düşleri ile bir anda yerle bir edilebilmesidir. Çok az bir direnç gösteren politik sistem, yerini korkutucu bir boşluğa bırakmıştır.

"Bu nazik durumda, dış güçlerin yapabileceği en akıllı iş, dolaysız olarak müdahale etmek yerine, olayları yakından izlemek olacaktır. Bu olgu hem Washington, hem Moskova için geçerlidir. Eğer yüksek düzeyde bir Sovyet-Amerikan diyalogu halen mevcut ise, etkisini göstermenin tam zamanıdır."

"The Guardian" gazetesi ise şöyle bir yorum yaptı:

"Ayetullah kazandı. Askeri birlikler kışlalarına çekildi. İran bilinmeyen geleceğine doğru ilerlerken, biraz nefes alabilecektir. Amerikan yönetimi, Homeyni ile temas kurmak veya Homeyni'yi devirmek arasında bir seçim yapacaktır. Ancak İran halkının isteklerini gözönünde bulundurması şarttır. Şah'a bağlı birlikler kan dökerek yönetimi ele geçirir ve Şah'ı geri çağırırlarsa bile, son 12 aydır son hızına ulaşmış olan hareketi durduramayacaklardır.

'Orta Doğu'da "Domino Teorisinin" işlediğini varsayan ABD Savunma Bakanı Harold Brown, Batı yanlısı güçleri canlandırmak için dolaşmaktadır. Körfez ülkelerindeki bir karışıklık, İran'daki karışıklıklara nazaran çok daha politik bir hareket olacaktır. Daha doğrusu Batı deneyimleri ve Amerikan baskısının etki alanı içinde kalacaktır.

"Daily Telegraph" İran'daki olayları "Homeyni'nin zaferi" başlığı ile verdi. Gazetenin diplomatik muhabiri, yazısında Şah'ın görevlendirdiği Bahtiyar'ın yıkılmasının Orta Doğu'da Batı etkisinin ve prestijinin mağlup olması olarak niteledi. Yazıda, Homeyni'nin, İran köylüsünün Batı kültürüne karşı çıkışın sembolü olduğu belirtiliyor. Muhabir, İran'ın stratejik ve doğal kaynaklarının el değiştirdiğini önemle belirtiyor.

İngiliz gazetesi, Sovyetler Birliği'nin son gelişmelerden sonra İran'ın kuzeyinden ülkeye sızmak için çabalarını yoğunlaştırdığını belirtiyor.

İngiliz "Komünist" Partisinin gazetesi "Morning Star" İran'daki son durumu, "Şah'ın adamı yıkılıp atıldı, tarihe gömüldü" şeklinde yansıttı.

DİE WELT'İN YORUMU

İran'da Homeyni'nin iktidarı ele geçirmesi üzerine bir yorum yayınlayan Federal Alman Die Welt gazetesi, İran'daki hareketin Homeyni ve Tudeh taraftarlarından oluşan bir "çelişkili koalisyon" tarafından yürütüldüğünü iddia ederek, bu durumun Orta Doğu bölgesindeki dengeyi uzun bir süre alt üst edeceğini yazdı.

Bu birleşmenin Batının petrol kaynaklarını tehlikeye sokacağını belirten gazete, "bu güçlerin zafer kazanması, dünya güçler dengesini, Vietnam'dan bu yana en büyük değişikliğe uğratacaktır" görüşünü dile getirdi.

Die Welt gazetesi söz konusu "koalisyon"un, uzun süreli bir işbirliği olmasının şüpheli olduğunu belirtti.

AP Temsilciler...

(Baştarafı 1. Sayfada)
yapılan açış konuşmasından sonra gündem tespitine geçildi.

Genel Başkan Demirel gündemde hükümet sorunu, Kahramanmaraş olayları ve sonbaharda yapılacak Senato seçimlerine hazırlık olmak üzere üç konunun yer almasını önerdi. Bu gündemin benimsenmesinden sonra hükümet konusunun alt başlıklarının tespiti için görüşme açıldı.

Bu arada dört olasılıktan sözedildi. 1. Yeni bir MC, 2. CHP ile işbirliği yapılması, 3. Geniş tabanlı hükümet kurulması, 4. CHP'ye belli konularda destek sağlanması.

Bu olasılıklar sıralanırken, başta Amasya il Başkanı olmak üzere, AP'li birçok il Başkanı, yeni bir MC'nin sözkonusu olamayacağını söyleyerek oturdukları yerden itiraz ettiler. Bazı üyelerin "Yeni bir MC'den sözetmek abesle iştigaldir" derken, bazılarının ise "MC konusunun gündeme alınması bile sakıncalıdır" dedikleri öğrenildi. Bu tepkiler üzerine MC konusu gündem dışı bırakıldı. Bu tutuma MHP yanlısı AP'lilerin karşı çıkamadıkları bildiriliyor.

Temsilciler Meclisi diğer hükümet seçeneklerini ise yeni görüşmeye başladı.

Pazar günü öğleden sonraki oturumda, Kahramanmaraş olayları üzerinde durulurken, söz alan Maraş AP İl Başkanı Dr. Ömer Kadıoğlu, Maraş olayları hakkında bilgi verdi. Kadıoğlu "Olayları sağa da sola da yıkmayalım. Buraya aylardır silah yığılıyordu. Türkiye'de kargaşalık çıkartmak isteyen dış güçler kendilerine alet olan sağdaki ve soldaki örgütleri kullanarak olayları çıkarttılar. Olayların patlak vereceğini bilen hükümet gerekli önleleri almadı" şeklinde konuştu.

Eskişehir İl Başkanı Necati Okuroğlu ise Kadıoğlu'nun görüşlerini destekler bir konuşma yaptı ve "Anarşi ve terörü yaratan değil, anarşi ve teröre karşı olan bütün kuruluşlarla işbirliği yapılması" önerisinde bulundu.

Valiler...

(Baştarafı 1. Sayfada)
Gözden geçirilecek yeni tasarı ile memurlara dernek kurma ve derneklere üye olmak hakları yeniden verildi. Özaydınlı zamanında hazırlanan tasarıda memurların dernek kurmaları ve derneklere üye olmaları kısıtlanmıştı.

Polislerin dernek kurması konusunda ise eskisinden farklı bir uygulama getiriliyor. Yetkililerden alınan bilgiye göre polislerin dernek kurmalarının önlenebilmesi için askerlere benzer yeni bir yasal statüye kavuşturulmaları ve yeni bir sınıf içinde değerlendirilmeleri gerekiyor. Polisler, 657 sayılı yasaya göre memur sayıldıkları için yeni bir yasal düzenleme yapılmadan dernek kurma hakları ellerinden alınamayacak.

Yeni tasarıya göre İçişleri Bakanı veya valiler mahkeme tarafından verilmiş kapatma kararı olmadan bir derneği kapatamayacaklar. Tasarının daha önceki şeklinde ise suç kaynağı gösterilmesi halinde valilerin dernek kapatabileceği şeklinde bir hüküm yer alıyordu.

Federal...

(Baştarafı 1. Sayfada)
dığını haber verdi.

NATO temsilciliği Siyasi Dairesinde çalışan sekreter İngrid Garbe'nin üst düzeydeki çok önemli ve gizli belgeleri ele geçirdiği bildirildi.

Derginin bildirdiğine göre, Bayan Garbe tarafından sızdırılan belgeler arasında, ABD ile Sovyetler Birliği arasında yapılan SALT görüşmeleri ve Viyana Doğu - Batı Silahsızlanma Toplantıları ile ilgili çok önemli yazışmalar bulunuyor.

1976 Mart ayından beri NATO Temsilciliğinde çalışan bayan Garbe, casusluk faaliyetine, tanıştığı bir Doğu Alman casusu ile kişisel ilişkiler kurduktan sonra başladı. İngrid Garbe, Brüksel'de bir çiçekçi dükkanı açarak, faaliyetinin bir bölümünü buradan yürüttü. Casus Garbe, tutuklanmasından sekiz gün önce, kendi isteği ile Batı Almanya'ya dönmüştü.

Anayasa Mahkemesinin...

(Baştarafı 1. Sayfada)
yararlanmayanlar arasında infaz hesaplamasında farklılık yaratan 7/A maddesi dolayısıyla yeni infaz yasasının uygulanmasında meydana gelen eşitsizlik, uygulamada karşılaşılan güçlük ve farklılıklar dolayısıyla Anayasa Mahkemesine gönderilmiş ve farklı uygulamanın giderilerek eşitliğin sağlanması istenmişti.

Uzun bir süreden beri Anayasa Mahkemesi tarafından incelenen konunun karara bağlandığı ve varılan sonucun bugün açıklanacağı öğrenildi.

Anayasa Mahkemesinin kararı olumlu olduğu takdirde bazı illerdeki ağır ceza mahkemelerinin infazı cezanın tamamı üzerinden, diğerlerinde ise Af yasası ile indirilen 12 yıldan arta kalan bölümü üzerinden hesaplanması sonucunda doğan 4 yıl kadar fark ortadan kalkacak, 7 yıl 3 ay yatmış olan müebbet cezalılar serbest bırakılacaktır.

Bugüne kadar ağır ceza mahkemelerinin infazın hesaplanmasında farklı görüş sahibi olmaları nedeniyle aynı suçtan aynı cezayı almış bulunan iki müebbet hükümlüden biri tahliye edilirken öbürünün içerde bekletilmesi gibi, hukuk kurallarının eşitliğine hiç uymayan durumlarla karşılaşılmıştı.

Anayasa Mahkemesinin kararı bu eşitsizliği giderici nitelikte olduğu takdirde 7 yıl 3 ay yatan müebbet mahkumların salıverilmesi bekleniyor.

Tütünde başfiyat 70 lira

(Baştarafı 1. Sayfada)
memnuniyetle karşılanırken üretici piyasa oyunlarına terk edildi.

Piyasanın açılışından günlerce önce başfiyatın 70 lira olacağı hesabıyla tütün alımına başlayan ve rekoltenin yarısından çoğunu kapatan tüccar, piyasanın resmen açılmasından sonra ortada pek görülmeyeceğe benziyor.

Cumaovası'nda Gümrük ve Tekel Bakanı Tuncay Mataracı'nın yaptığı açış konuşmasında "tütün alımlarında uygulanacak baş ve ortalama fiyatların, hükümet tarafından koşulların üretici lehine değerlendirilmesi sureti ile" belirlendiğini, "üreticinin emeğinin ve alın terinin gerçek anlamda değerlendirilmesi için var güçleriyle çalışacaklarını" söyledi. Başfiyat, Akhisar, Manisa ve Muğla'da 69 ve Denizli'de ise 68 lira olarak ilan edildi.

İran'daki ABD üslerinin Güney Kıbrıs'a taşındığı haberi yalanlandı

LEFKOŞE

Lefkoşe'deki Amerikan Büyükelçiliğine yakın çevreler İran'daki ABD üslerinin bir kısmının Kıbrıs'ın güneyine taşındığı yolundaki haberler konusunda bilgileri bulunmadığını söyledileri. AA'nın verdiği habere göre ABD Büyükelçiliğine yakın çevreler "bu haberin herhangi bir esasa dayandırıldığından haberimiz yoktur" dediler.

Bilindiği gibi Kıbrıs Rum kesimindeki Moskova yanlısı AKEL Partisi ile Kıbrıs Rum Barış Konseyi adlı örgüt bu konuda bazı iddialar ortaya atmışlardı. İki örgüt de BM Genel Sekreteri Waldheim'a iddialarıyla ilgili birer protesto telgrafı göndermişlerdi.

TELEVİZYON

18.30 HABERLER
18.33 FLANDERLERİN KÖPEĞİ (14. Bölüm)
19.00 MİNİK DÜNYA
19.30 BİR KONSER
Vivaldi'nin Do Minör Obua sonatını Çetin Yalçın (obua) ve Fügen Yiğitgil (piyano) seslendiriyorlar. Ayrıca Schubert'in Graz fantazisini piyanoda Hans Petermandl seslendiriyor.
20.00 TATLI KAHRAMANLAR (Çizgi film)
20.30 HABERLER
21.15 BEŞ DAKİKA (Kayıp Saat)
Taşra illerinde ve kırsal kesimde cincilik, falcılık gibi mesleklerin çok yaygın biçimde sürdüğü ve birçok zararlara yol açtığı görülüyor. Sunulacak oyunda bu konuyla ilgili bir izleyicinin yaşadığı bir olay canlandırılacak. Oynayanlar: Serpil İnanç, İhsan Sanıvar, Metin Coşkun, Şener Kökkaya. Yapım: Yavuz Tarakçıoğlu. Yönetim: Ayhan Karapars.
21.20 TÜRK SANAT MÜZİĞİ (Tahir Engin İçöz)
21.40 TV'DE TÜRK SİNEMASI (Delisin)
Yönetmenliğini Ergin Orbey'in yaptığı, başrollerini Tarık Akan ve Necla Nazır'ın paylaştıkları 1975 yapımı bir yerli film. Zengin bir zahireci, malını mülkünü kardeşlerinden korumak için, hepsini satar, paraya çevirip saklar. Oğlu babasının servetinden habersizdir. Babası ölünce tüm servet ona kalır. Oğlan bu arada komşu kızıyla da sevişmektedir.
23.10 HABERLER

RADYO

TRT 1

05.00 Açılış
06.02 Günaydın
07.30 HABERLER
09.02 Türküler Geçidi
10.01 Arkası Yarın
11.05 Okul Radyosu
12.10 Öğle Üzeri
13.00 HABERLER
15.20 Şarkılar
16.05 Okul Radyosu
17.02 Akşama Doğru
18.01 Çocuk Bahçesi
19.00 HABERLER
20.02 Çocuklar İçin On Dakika
20.15 Köy Dağarcığı
21.02 Şarkılar
23.00 HABERLER
23.40 Türküler
00.02 Gece Konseri
01.00-05.00 Gece Yarısı

08.00 Açılış
09.00 Olayların İçinden
11.00 Türküler
12.00 Dünya Folklorundar
13.15 Çeşitli Klasik Müzik
13.30 Olayların İçinden
16.00 Hafif Müzik
16.20 Arkası Yarın
18.30 Günlerle Gelen
19.30 Hafif Müzik
19.45 Türküler
20.30 Küçük Konser
21.00 Sanat Olayları
22.30 Solistlerden Şarkılar
23.35 Saz Eserleri
23.55 Kapanış

TRT 3

07.00 Açılış
08.00 Sabah Konseri
09.00 Barok Müzik
10.30 Ülkeler ve Müzikleri
11.00 Öğleye

Aydınlık
BÜTÜN ÜLKELERİN İŞÇİLERİ VE EZİLEN HALKLAR, BİRLEŞİN!

KGB

KGB'NİN HÜKÜMET DARBELERİ DOSYASI

■ ***KGB, Moskova'da el attığı Afganlı öğrencilerden, Afganistan'da Sovyet yanlısı sivil ve teknik kadroları oluşturmakta gecikmedi. Ayrıca içine sızdığı Afgan Pertsam ve Halk (Bayrak ve Halk) Partisi, Sovyetler'in ülkede yayılması için asıl temeli oluşturuyordu***

9

"– Arkadaşlar, kadehimi, ülkemizin de, komşularımız Türkmenistan, Özbekistan ve Tacikistan gibi Sovyet Cumhuriyetlerinden biri haline geleceği o büyük günün şerefine kaldırıyorum."

Odada bulunan diğer Afganlı öğrenciler ve "misafir" Sovyet öğrenciler kadehlerini "o büyük günün şerefine" kaldırırlar.

Olayın geçtiği yer, Moskova Üniversitesi'nde Sovyet bursu ile okuyan Afganlı öğrencilerin kaldığı öğrenci yurdudur.

* * * * * *

Kabil'de oturan, bölgede ve ülkesinde Sovyetlerin ve KGB'nin çevirdiği dolapları sürekli olarak teşhir etmekle tanınan Müslüman Afganlı yazar Gahiz'in evi, 7 Eylül 1972'de 6 silahlı kişi tarafından basılır. Silahlı kişiler Monahayuddin Gahiz'e Sovyet aleyhtarı yazılarına son vermesi için "son ihtarlarını" yapar. Gahiz, daha önce de defalarca tehdit edilmiş ve Sovyet Rusya aleyhindeki yazılarına son vermesi istenmiştir. Gahiz, silahlı kişilerin isteklerini reddeder. Bunun üzerine silahlı kişiler ateş açarlar. Gahiz ağır yaralanır, ancak yeğeni öldürülür ve bir misafiri de yaralanır.

Silahlı kişilerin bir Sovyet jipiyle baskına geldikleri saptanmıştır. Ayrıca öldüren kurşunların da otomatik Rus silahlarından çıktığı ortaya çıkmıştır.

Cinayet ülke ve bölge çapında büyük tepkilere yolaçar. Bütün gözler Sovyet elçiliğine çevrilmiştir. Sovyet Büyükelçisi Serge Petroviç Kiktev, ülkeden ayrılmak zorunda kalır. Kiktev uzun zamandır bir KGB subayı olarak tanınmaktadır. Kiktev daha önceleri de Türkiye'de bulunmuş ve KGB'nin faaliyetlerini yönetmişti.

Kalkınma yardımı: 30 bin kişilik hapishane

1973 yılında Afganistan'da ilk Sovyet yanlısı darbe olur. Afgan halkının krallığa karşı mücadelesinin içine sızan KGB, Davut Han'ın iktidara gelmesine yardımcı olmuş, bu yardımın diyeti olarak da Rusya Afganistan'da hızla yayılmıştı.

KGB ilk iş olarak, hamisi kesildiği yeni Afgan rejimini "iç düşmanlardan" korumak için, kendisine ve SAVAK'a benzer bir Afgan gizli servisi kurmuş ve Sovyetler'in mali ve teknik desteğiyle de 30 bin kişilik "modern bir hapishane" inşa ettirmişti.

Rus Çarı Deli Petro: "Sıcak denizlere indiğimiz zaman İngiliz İmparatorluğu'nun sonu gelecektir" demişti. Bugünkü Sovyetler Birliği'ni de aynı siyaset yönlendirmektedir.

Orduda Sovyet cuntası

KGB, Moskova'da el attığı Afganlı öğrencilerden, Afganistan'da Sovyet yanlısı sivil ve teknik kadrolar oluşturmakta gecikmedi. Ayrıca içine sızdığı Afgan Pertşam ve Halk (Bayrak ve Halk) Partisi Sovyetlerin ülkede yayılması için asıl temeli oluşturuyordu.

Davut Han'ın beş yıllık iktidarı altında Sovyetler ve KGB Afganistan'a iyice yerleşti. Binlerce Afganlı genç subay, Sovyet askeri uzmanı, KGB ve GRU elemanları tarafından eğitiliyor ve çoğu orduda Sovyet cuntasının birer unsuru haline getirildi. Moskova, ayrıca, 2500'den fazla sivil "uzmanını" Afganistan'ın devlet mekanizması içine, planlamasına, ekonomisine "uzman ve danışman" olarak sızdırdı.

Moskova, Afganistan'ı iyice kolları arasına alabilmek için de, Afganlıların Pakistan'da yaşayan Paçunilerin Afganistan'la birleşmelerini destekliyor ve Pakistan'a karşı bölücü faaliyet sürdürmekten geri kalmıyordu.

* * * * * *

27 Nisan 1978. Afganistan ordusundaki Sovyet yanlısı subayların emrindeki tanklar sabahın alaca karanlığında Kabil caddelerinin köşebaşlarını tutuyor. Günün ışımasıyla birlikte de Sovyet MİG uçakları, başta Başbakanlık Sarayı olmak üzere, kentin önemli merkezlerini bombalıyor. Başbakan Davut, yakın arkadaşları ve ailesiyle birlikte yakalandığı yerde kurşuna diziliyor.

Bir darbenin perde arkası

Davut Han'ı deviren ve en az 10 bin Afganistanlının ölümüyle sonuçlanan darbe emri Moskova'dan gelmiş, KGB merkezlerinde planlanmış, Afganistan'daki Sovyet Büyükelçiliğindeki KGB ile Afganlı ajanlar ve ordudaki Sovyet beşinci kolu cuntanın işbirliğiyle gerçekleştirilmişti.

Davut Han, artık Sovyetler'in Afganistan'daki emellerine yeteri kadar cevap veremez hale gelmişti. Ayrıca son dönemlerinde ülkedeki Sovyet danışmanlarının sayısını azaltmak istemek ve bağımsızlık ve bloksuzluk sözlerini ağzına almak gibi ağır ve affedilmez hatalar işlemişti! Bunca "masraflar", bunca "emekler", bunca "kardeşçe yardımlar" ve bunca "kardeş Sovyetler Birliği'nin Afgan sevgisi" boşa mı gidecekti? Davut Han alaşağı edilmeli, Sovyetler'in sevgili kulu Taraki başa geçirilmeliydi!

Ayrıca Afganistan, Hint Okyanusuna açılan bir Sovyet koridoruydu. Bölgede Sovyet yayılmasını daha büyük boyutlara ulaştırmak için de ideal bir üstü. İran ve Pakistan üzerinde bir "Sovyet kılıcı" olarak sallanmalıydı.

KGB ve 3 darbe teşebbüsü

Nisan 1978. Irak. Orduda yuvalanan Sovyet yanlısı subaylar darbeye kalkışır. Fakat Irak hükümeti darbecilerden önce davranır. Bazı subaylar ve darbe teşebbüsünün arkasındaki siyasi güç olan Rusya'ya bağımlı Irak Komünist Partisi üyesi 39 kişi idam edilir.

* * * * * *

Yugoslavya. 1975 yılları. Moskova, kendi eliyle kurduğu sözümona, "Yugoslavya Komünist Partisi" aracılığıyla Tito'yu yıkmak amacıyla yeraltı faaliyetlerine girişir. Yugoslav devletine karşı hazırlanan KGB komplosu, Sovyet yanlısı Yugoslavların tutuklanması ve ağır cezalara çarptırılması sonucu boşa çıkartılmıştır.

* * * * * *

Bağımsızlığını titizlikle koruyan Romanya, artan Sovyet baskısı karşısında, Moskova'nın muhtemel komplosunu ve hükümet darbesini boşa çıkartmak için, Romanya Güvenlik Servisi, Parti ve hükümet içindeki Sovyet yanlılarını ve KGB ajanlarını 1978 yılı ortalarında safdışı bırakmaktadır.

Kızıl Tugayların arkasında kim var?

İtalya eski Devlet Başkanı Aldo Moro'nun Kızıl Tugaylar denen tedhiş örgütü tarafından kaçırılması ve sonunda öldürülmesi ile, bu ülkedeki siyasi şiddet olayları doruk noktasına varmıştır. Kızıl Tugaylar, ülkede dehşet yaratmakta, birbiri ardına suikastlerle ülkeyi siyasi kargaşalığa ve istikrarsızlığa sürüklemektedir. Bu terör örgütünün, Çekoslovak gizli servisleri ve KGB tarafından silahla beslendiği ve desteklendiği ortaya çıkmıştır. Kızıl Tugayların mutlaka Sovyetlerle ideolojik görüş birliği içinde olması gerekmemektedir. Tam tersine, Sovyetlerle ideolojik ayrılıklar içinde olması Moskova'nın da işine gelmektedir. Çünkü böylece KGB ve Rusya'nın İtalya'daki terör olaylarıyla somut bağı ve parmağı olduğunu inkar etmek kolaylaşmaktadır. Amaç, bir NATO ülkesini sarsmak ve zayıflatmaktır. Kızıl Tugaylar da KGB'nin elinde bu amaca hizmet eden araçtır.

Uluslararası terörist Carlos'u kim koruyor?

Aynı şekilde uluslararası alanda kendisinden en fazla bahsedilen ve her yerde aranan Carlos'un arkasında da KGB'nin bulunması en kuvvetli ihtimaldir. Carlos, uluslararası tedhişçi olmadan önce, Moskova'da eğitim görmüş, daha sonra da Sovyetlerle sıkı ilişkiler içinde olan Cezayir, Libya, Güney Yemen gibi ülkeleri zor durumlarda sığınak seçmişti. Fransız gizli polisi, Carlos'un Cezayir gizli servis ajanlarınca Fransa'dan diplomatik görünüm altında kaçırıldığını saptamıştır. Çeşitli büyük çapta eylemleri tertiplemiş, Viyana'da OPEC ülkeleri Bakanlar Kurulu Toplantısını basmış, Cezayir'e sığınmış olan Carlos'u gizli eller korumaktadır. Böyle bir tedhişçinin bütün dünyanın elinden kurtulmasını ancak güçlü bir ülke ve güçlü bir casusluk örgütü sağlayabilir. Bu da KGB'dir. Carlos'un yaptığı bütün eylemler, Sovyetler'in amaçlarına ve emellerine hizmet etmektedir.

YARIN: Kovulan casuslar

MUHAMMED DAVUT: Rusya'nın yardımıyla iktidara geldi. Afganistan'ın kapılarını Ruslara açtı. Ancak yeterince hizmet veremeyince KGB'nin kanlı darbesiyle yıkıldı ve öldürüldü. . .

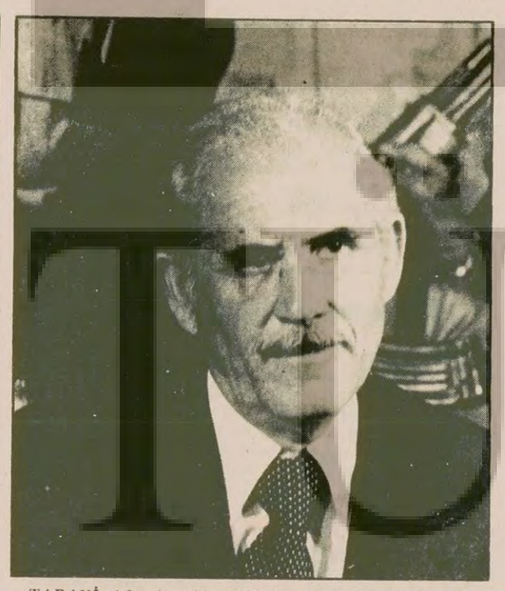

TARAKİ: Afganistan'da KGB'nin darbe planında bir nolu adam. 10 binden fazla Afganlının öldürülmesine yol açan Sovyet darbesi bakalım Taraki'yi ne kadar ayakta tutabilecek?

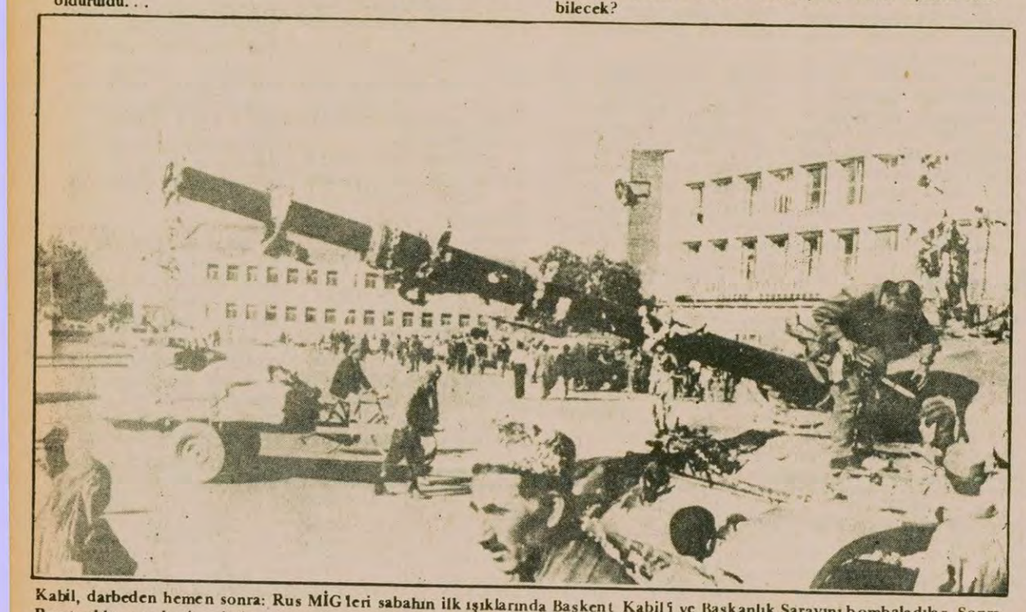

Kabil, darbeden hemen sonra: Rus MİG'leri sabahın ilk ışıklarında Başkent Kabil'i ve Başkanlık Sarayını bombaladılar. Sonra Rus tankları merkezi yerleri tuttular. Ruslara kapıları açmakla Davut, hançeri kendi eliyle böğrüne dayamıştı. . .

Kuzey Yemen Devlet Başkanı El-Gaşmi: KGB'nin Yemen ülkesi üzerinde tezgahladığı ikili darbe planının ilk kurbanı. KGB bombası ile öldürüldü. Amaç iki Yemen'in arasını açmak ve. . .

Rubaya Ali'yi darbeyle devirmekti. (Fotoğrafta). Güney Yemen Devlet Başkanı Rubaya Ali, Yemen'in kapılarını Sovyet ve Kübalılara açmanın bedelini ağır ödedi. Rusya'nın bağımsızlıktan söz edenlere tahammülü yok. . .

YEMEN'DE ÇİFT DARBE

1978'in Haziran ayı, Arap Yarımadasının güney batısında, Kızıldeniz'in ağzında, çok önemli stratejik konuma sahip Yemen ülkesi ve halkı için felaket günleri olmuştu.

İlkönce, Kuzey Yemen Devlet Başkanı Ahmet Hüseyin El-Gaşmi bombalı bir suikastle öldürüldü. Birkaç gün sonra da Güney Yemen'de ülkenin tek partisi Ulusal Cephe içindeki Sovyet yanlıları darbe yaptılar ve Devlet Başkanı Salem Rubaya Ali ve arkadaşlarını iki saat içinde kurşuna dizdiler.

Önce davranmak

KGB'nin hazırladığı darbeler planı şöyleydi: 1) Güney Yemen'de iktidara, Ulusal Cephe içindeki KGB ve Rusya'nın emrindeki adamları getirmek. Devlet Başkanı Salem Rubaya Ali gerçi Sovyetlere dosttu. Fakat "sınırlı" bir dosttu. Sovyetlerin bölgedeki yayılma siyasetlerine tamamen alet olmuyordu. Son günlerde ise daha bağımsız davranmaya, üstelik Çin'den olumlu bahsetmeye, komşu ülkeler ve bu arada Suudi Arabistan'la iyi geçinmeye başlamıştı. Yarın kalkar, Somali, Mısır ve Sudan gibi, "hepinizi kovdum, defolun!" derse, bir çuval inciri berbat ederdi! Vakit geçmeden ve Ali o noktaya gelmeden, atik davranmak gerekti.

Planın ilk bölümü:

KGB planının ikinci noktası, Kuzey Yemen'i karıştırmak, iki Yemen arasında düşmanlık körüklemekti.

KGB, önce planın ikinci maddesini uygulamaya koydu. İki Yemen arasında son zamanlarda esmeye başlayan olumlu hava, planın uygulanması için uygun ortamı yaratıyordu. İki ülkenin başkanları yaptıkları telefon görüşmesinde, Güney Yemen'den bir elçinin El Gaşmi'ye iki ülke arasındaki ortak sorunlarla ilgili bir dizi öneri götürmesi kararlaştırılmıştı.

KGB, darbe planını birlikte hazırladığı Güney Yemen Ulusal Cephe içindeki adamları vasıtasıyla, El Gaşmi'ye gönderilecek önerilerin ve mesajın bir KGB ajanı vasıtasıyla gönderilmesini sağladı. Salem Rubaya Ali'nin elçisi rolündeki KGB ajanı, elinde çantasıyla El Gaşmi'nin huzuruna çıktı.

Kısa bir süre sonra ise Başkanlık Dairesinde bir bomba patlıyordu. El Gaşmi ağır yaralı olarak kaldırıldığı hastanede öldü. Planın birinci bölümü başarıyla gerçekleştirilmişti.

Rubaya Ali öldürülüyor

Güney Yemen Devlet Başkanı Rubaya Ali, oynanan oyunu farkettiğinde vakit çok geçti. El Gaşmi'ye suikast, kendisine karşı başlatılacak harekatın da işaretiydi. Bir şeyler yapmaya çalıştı, ancak Ulusal Cephe içindeki dost bildiği Fath Ali İsmail ve Ali Nasır Muhammed'in silahları çoktan kendi üzerine çevrilmişti.

Salem Rubaya Ali'ye karşı başlatılan askeri darbe harekatını, Güney Yemen'deki Kübalı askerler ve Sovyet subayları MİG uçaklarıyla desteklediler. Rus pilotlar sarayı bombardımana tuttu. Rubaya Ali'ye bağlı birlikler etkisiz hale getirildi. Devlet Başkanı Rubaya Ali ve iki arkadaşı, iki saat içinde mahkeme edildi ve kurşuna dizildi.

Güney Yemen Devlet Başkanlığına getirilen Ali Nasır Muhammed, daha sonra, Mısır'a karşı kurulan Arap Red Cephesinin Varşova Paktına katılmasını öneriyor ve Alman Spiegel dergisine verdiği bir demeçte, Güney Yemen'in "Sosyalist Sistem" olarak nitelendirdiği Sovyetler'in bölgede "enternasyonal bir müfrezesi" olduğunu açıklıyordu!

Sahte "kurtuluş cepheleri"yle ülkeleri işgal politikası

KGB, batının petrol yollarını denetlemek için ideal bir konumu olan Güney Yemen'e iyice yerleştikten sonra, şimdi de silahlarını tekrar Kuzey Yemen'e çevirmiştir.

KGB, Kuzey Yemen'i de "düşürmenin yolu" olarak, uyduruk bir "Kuzey Yemen Kurtuluş Cephesi" kurma peşindedir. Son bir iki yıldır, çeşitli ülkelere yapılan Sovyet saldırıları böyle "Ulusal Kurtuluş Cephesi" kisvesi altında gizlenmek istenmektedir. Kamboçya'yı Vietnam'a işgal ettirirken böyle bir "ulusal selamet cephesinin" arkasına gizlenmeye çalıştılar. Zaire'ye yapılan saldırılar da Angola'da Sovyet ve Kübalı subaylar tarafından silahlandırılan "Kongo Ulusal Kurtuluş Cephesi" perdesi ardından gerçekleştirildi. Rusya hedef seçtiği ülkelere saldırmadan veya Vietnam, Küba gibi aletlerini saldırtmadan önce alelacele birer "kurtuluş cephesi" kurmayı adet haline getirdi!

KGB şimdi Sovyet ve Kübalıların desteğinde Güney Yemen'i Kuzeye saldırtmadan önce de, böyle bir "ulusal cephe" kurarak zemin yaratmak peşinde koşuyor!

■ ***Amaç bir NATO ülkesini sarsmak ve zayıflatmaktır. Kızıl Tugaylar da KGB'nin elinde bu amaca hizmet eden bir araçtır***

Yakalanan Kızıl Tugaylar örgütü mensupları götürülürken. . .

Kızıl Tugayların terörü: İtalya eski Devlet Başkanı öldürülmüş bir halde arabada. . .