# Aydınlık

Kuruluş yılı: 1921
Kurucusu: ŞEFİK HÜSNÜ

BÜTÜN ÜLKELERİN İŞÇİLERİ VE EZİLEN HALKLAR, BİRLEŞİN!

CUMA
9
ŞUBAT 1979

350 KURUŞ

## AP Genel Başkanı, Korutürk'e CHP-AP işbirliği konusundaki görüşlerini anlattı

# DEMİREL, "KORUTÜRK BİRLİK İSTİYOR" DEDİ

- Korutürk, Demirel'in AP-CHP işbirliği konusundaki görüşlerini bugün Ecevit'e aktaracak
- İki büyük partinin yakınlaşması MHP'ye yakın AP'lileri tedirgin etti
- Partisinden ayrılan Çakıroğlu'nun MHP'ye geçmesi bekleniyor
- Ecevit'le Demirel'in önümüzdeki hafta biraraya geleceği bildiriliyor

ANKARA (ÖZEL)
AP Genel Başkanı Süleyman Demirel dün Cumhurbaşkanı Fahri Korutürk'ü ziyaret ederek iki büyük partinin işbirliği konusundaki görüşlerini anlattı. Demirel, görüşmeden çıkışında görüşülen konular hakkında ayrıntılı bilgi vermeyi reddetti. Ancak, "Cumhurbaşkanımız Türkiye'deki siyasal düşüncelerin, Anayasa çizgisi etrafında ülkenin büyük meselelerinde beraberliğini ister. Bugün de aynı şeyleri ifade buyurdular" dedi.

(Devamı sa.7, sü.4'de)

## TASS Ajansı muhabiri, arkadaşımıza sordu:

## "KGB belgelerini, Başbakanlıktan mı aldınız?"

ANKARA (ÖZEL)
Rusya'nın resmi haber ajansı TASS'ın muhabiri Aleksey Erovçenkov gazetemizde yayınlanmakta olan dizi yazımızdaki bilgileri Başbakanlıktan aldığımızı ileri sürdü. Önceki gün Ankara Temsilcimiz Merih Kutlar ile Başbakanlıkta karşılaşan Erovçenkov, "Bu bilgi ve belgeyi nereden buluyorsunuz? Burası mı veriyor?" diye sordu Bunun üzerine temsilcimiz ile Erovçenkov arasında şu konuşmalar geçti:

KUTLAR: Buradan kastınız Başbakanlık mı?
EROVÇENKOV: Evet.
KUTLAR: Biz gazeteciyiz, buluruz. KGB'nin dünyanın dört bir tarafında faaliyeti var. Bu bilgileri çeşitli yerlerden bulmak mümkün. Ama Başbakanlığı kastediyorsanız, onu bana değil, Başbakana sorun.

Bu karşılık üzerine Erovçenkov susmak zorunda kaldı.

## KGB DİZİMİZİN 5. BÖLÜMÜ:

### Kimin "deli", kimin "akıllı" olduğuna tıp bilimi değil, KGB karar verir

# KGB

*Sovyetler Birliği'nde rejime muhlif olanların adı "deli"dir ve bunlar doktor raporlarıyla akıl hastanelerine atılmaktadır. "Deli" sayılmak için demokratik hakları ya da insan haklarını savunmak, Sovyetler Birliğinin iç ve dış politikasına değinmek, Sovyetler Birliğindeki toplum koşullarını eleştirmek yeterlidir. Rejim muhalifi aydınlar psikiyatri kliniklerinde hem toplum dışı bırakılmakta hem de fiziki olarak yavaş yavaş ölüme terkedilmektedirler.*

8. sayfamızda

Zeytinburnu'nda Erol Doğan'ı, Cezaevinden kaçtıktan sonra Küçükçekmece'de Saadettin Kazan'ı öldürdü. Fatih'te bir kuyumcuyu soydu. Birçok kişiyi kurşunladı. Niğde yurdunu bastı. Zeytinburnu'nda bir kıraathaneyi taradı, bazı kişileri soydu. Bunlar bilinen suçları. Ya bilinmiyenler...
(Fotoğraf: Zafer BAŞAR)

## Veli Oduncu yakalandı

# Kaçıktan sonra da adam öldürdü

- Oduncu, biri kaçıktan sonra olmak üzere 2 kişiyi öldürdü
- Avukatı, Oduncu'nun deli olduğunu iddia etmişti
- Aynı evde yakalanan Adnan Kahyaoğlu'nun İpekçi'nin katili olduğu sanılıyor

İSTANBUL (ÖZEL)
Sağmalcılar Cezaevinden 2 Kasım tarihinde 12 arkadaşıyla birlikte kaçan katil Veli Can Oduncu dün sabaha karşı Zeytinburnu'ndaki bir evde 11 arkadaşı ile birlikte yakalandı. Evde yapılan aramada 3 tabanca ele geçirildi.

Merkez Komutanlığından yapılan bir ihbarı değerlendiren ekipler, Zeytinburnu Yenidoğan Mahallesi 48. Sokak 116 numaralı eve yaptıkları baskında Veli Can Oduncu ile birlikte 11 arkadaşını yakaladı. İki ayrı odada uyudukları sırada yakalanan sanıklar şunlar: Oduncu ile birlikte aynı odada uyuyan, Adnan Kahyaoğlu, Yılmaz Çınar ve Hüseyin Karlıdağı, diğer odada uyuyan Hüseyin Çelik (yağlıboyacı), İsa Bulduker (kunduracı) Celal Gökdağ (Beşiktaş Güzel Sanatlar Akademisi 2. sınıf öğrencisi) Fazlı Özen (Bozkurt Mensucatta işçi), Mustafa Benzer (Eken işhanında işçi), Gülizar Tekcan ve Muhittin Gürsoy.

(Devamı Sa. 7, Sü. 4'de)

Oduncu ile birlikte aynı evde yakalanan arkadaşları. Yakalanan 11 kişinin hangi olaylara karıştıkları araştırılıyor.

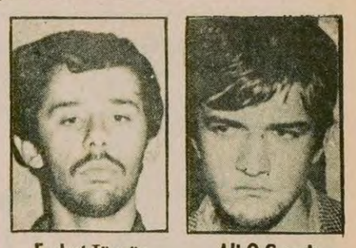

Ferhat Tüysüz



Ali O.Cengiz

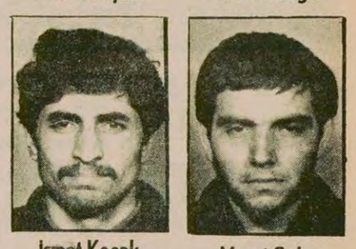

İsmet Koçak



Murat Güler

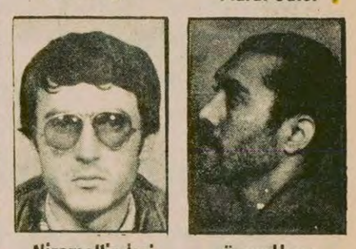

Nizamettin İşçi



Ömer Uyan

## 13 kişiden 7'si hâlâ kaçak

HABER MERKEZİ
Sağmalcılar Cezaevinden 2 Kasım tarihinde kaçan ve içlerinde Veli Can Oduncu'nun da bulunduğu 13 faşist katilden 6'sı yakalandı. Yakalananlar: Veli Can Oduncu, Fuat

(Devamı Sa.7, Sü.1'de)

*Hava sahası anlaşmazlığı yüzünden Teodoropulos, Sofya-İstanbul yolundan geldi*

## Ege komşumuzla "güven" anlaşması taslağı ele alındı

- Teodoropulos: "Her iki hükümetin desteği arkamızda"

ANKARA (ÖZEL)
Atina ile Ankara arasındaki anlaşmazlık konularını görüşmek üzere yurdumuzda bulunan Yunanistan Dışişleri Bakanlığı Genel Sekreteri dolambaçlı bir yoldan

(Devamı sa.7, sü.8'de)

### Ankara'da henüz hareket yok!

## Moskova'nın Ege cephesine ilk tepki Klerides'ten geldi

ERDOĞAN ÖZBALIKÇI
KIBRIS'TAN bildiriyor
Kıbrıs Rum Muhalefet lideri Klerides, AKEL'in "Ege'de Cephe" çağrılarını şüpheyle karşıladı. TKP Sekreteri İ.Bilen,

(Devamı sa.7. sü.9'da)

## Toplumlararası görüşmeler konusunda taraflar iyimser

ERDOĞAN ÖZBALIKÇI
Kıbrıs'ta toplumlararası görüşmelerin başlatılması çabaları sürerken Türk toplumunun görüşleri Birleşmiş Milletler'e sözlü olarak bildirildi. Konuya ilişkin ayrıntılı bilgi

(Devamı sa.7, sü.9'da)

## Yaşar Kemal diyor ki

"Türk yazarları, sanatçıları, kültür adamları Türkiye'de ne yapmışlarsa, dişleriyle tırnaklarıyla sökerek, kanlı düşmanlıklar ortasında savaşarak yapmışlardır."

"Ölmez Otu" ve "Yer Demir Gök Bakır" romanlarıyla Fransa'da 1978 yılının "En İyi Yabancı Kitap" ödülünü kazanan yazarımızla Paris'te konuştuk.

Bugün 6. Sayfamızda

## Bahtiyar: "Bir kaç ay içinde halk oylamasına gidilebilir"

- Bezirgan hükümetini desteklemek amacıyla, dün bir milyon Tahranlı gösteri yaptı

DIŞ HABERLER SERVİSİ
İran'da hangi hükümetin yasal sayılacağı yolunda tartışmalar sürerken, dün bir basın toplantısı düzenleyen Başbakan Bahtiyar, gösterilerin ve şiddet hareketlerinin sona ermesi koşuluyla, bir kaç ay içinde bir halk oylamasının yapılabileceğini söyledi.

Bu takdirde, Haziran ayında yapılacak seçimlerin öne alınabileceğini

(Devamı Sa. 7, Sü. 4'de)

## Pol-Der ve Pol-Bir davaları Sıkıyönetime gönderildi

ANKARA (ÖZEL)
Pol-Der ve Pol-Bir hakkında açılan davalara bakmakta olan 6. Asliye Ceza Mahkemesi 7 Şubatta yapılan duruşmada dosyaların sıkıyönetime gönderilmesine karar verdi.

Polis örgütü içinde bölücülük yaptıkları iddiasıyla Pol-Der ve Pol-Bir aleyhinde Cumhuriyet Savcılığı tarafından açılan dava bir süredir 6. Asliye Ceza Mahkemesinde görülmekteydi.

Dernek yöneticilerinin sorgulamasını tamamlayan mahkeme önceki

(Devamı sa.7, sü.8'de)

İSTANBUL'DA BİR GENCE AİT CESET BULUNDU

# Üç kişinin katili komando yakalandı

- Gaziantep ÜGD 2. Başkanının kendi taraftarlarınca öldürüldüğü sanılıyor

HABER MERKEZİ
Ankara'nın Akdere semtinde bir kahveye yapılan ve üç kişinin ölümü ile ilgili silahlı baskın olayından aranmakta olan Ünal Demirderen adlı komando yakalandı. Ünal Demirderen ile bir-

(Devamı Sa.7, Sü.1'de)

### Ankara Belediye Meclisinde

## Abdi İpekçi için yapılan saygı duruşunu MHP'liler terketti

*Yazısı 5. sayfada*

## İstanbul 7. Asliye Ceza Hakimliği eliyle aldığımız tekzip

MHP'liler sadece özvatanları için asker olur ve savaşırlar. Hiç bir MHP'li Güney Afrika'da para karşılığı asker olmamıştır.

Aydınlık Gazetesinin 26/11/1978 tarihli nüshasının 1. sayfasında 1,2,3,4,5,6,7,8 ve 9. sütunlarında, "MHP'liler Güney Afrika'da Paralı Asker Olarak Savaşıyor" başlıklı haber baştan sona yalandır.

Güney Afrika'da paralı asker olarak savaşan bir tek MHP'liyi gösteremezsiniz.

MHP ile ilgili olarak yazdığınız her haber ve yazı gibi, bu haberinizi de yalan yazdınız.

Yaşar Okuyan
MHP Genel Sekreter Yardımcısı
Mühür ve İmza"

KONU: Pahalılığa karşı tedbir

Aydınlık meclisi

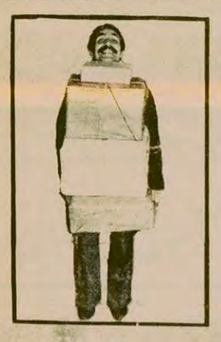

*Ankara' dan Güngör Esirgemez*

# "Kendi gücümüze dayanarak kalkınabiliriz"

Sizin Şevket önerilerini getire. dursun, bizim TRT bir zamanlar "İdare lambası değil ama idareli kullan" demiyor muydu? Hem de bu lamba,köylü kandili değil miydi?

Bizim Fuzuli Şevketlerin kafasını taşımıyor mu bunu diyenler? İyi güzel idareli kullanalım. Ben bu işte en baştayım zaten. Ama neyi? Çay-Kur'un binlerce ton çayı denize atmasından sonra biz çayı mı idareli kullanalım?

Sanayide kullanılan elektrik %80'in üstündeymiş. Eh biz de geriye kalan % 20'yi idareli kullanıp sanayici idarecilere tasarruf ediyoruz herhalde. Bu % 80'i oldukça fazla ama inceleyecek olursak bunun da % 80'inin İSDEMİR gibi zarar faturalarını devlete yükleyenlerin kullandığını görürüz. Onlar iflas ettikçe halkın aydınlanmak için zorunlu olduğu lambalara göz dikmeleri boşuna mıdır? Bence değil.

Kendi gücümüze dayanarak gelişmemizi sürdüremeyecekşek, radyo ve gazetelerden istedikleri kadar bağırsınlar, bu çağrılarında samimi olmadıklarını göreceğiz.

Bu adamlar kime öğüt veriyorlar? Ekmeğine, zeytinini katık eden yoksul halkımıza mı? Onların nasihate ihtiyaçları yok. Asıl nasihat isteyenler Aşk bahçesinde şarap elinde bülbül koşturan Fuzuli Şevketlerden başkası olabilir mi?

Memleketi bu hale getirenler, Şevketi kılıktan kılığa sokanlardır. Kim ister ki bu hayatın pahalılığını?

Beni asıl düşündüren halkımızın sabırlılığı? Bu sabırın verdiği hırs kendisini her alanda gösterecektir. Niçin sabır taşının göbeği delik olur? Bu boşuna değildir. Bu, sorunların çözümü kendi gücümüze dayanarak kalkınma ilkesiyle son bulacaktır. Yoksa İSDEMİR'lere ve Rusya'nın elektrik şalterlerine bağlanarak değil.

*Matbaacı Abdi Işık*

# "Dışarıdan gelen makinalar, hem pahalı hem hurda"

Kağıdı kağıtçılar istedikleri fiyatta satıyorlar. Yani 68 x 100 3. hamur kağıdı 600 liraya, 68 x 100 1. hamur kağıdı 950 liraya. İki çeşit kağıt örneği verdim. İtiraz ettiğin zaman kendisinin karabosacıdan aldığını söylüyor.

Kağıtçı kimden karabورsaya kağıt alır? SEKA'dan mı? Böyle ayarsızlık varsa düzeltilsin. Eğer böyle ayarsızlık yok ise kâğıtçılardan satış hakları alınarak SEKA tarafından düzenli ve örgütlü bir biçimde matbaalara kâğıt satılsın.

Döviz yok diyerek boşa vakit öldürülüyor. Yurt dışında hurda ve geri teknikteki matbaa makinalarını aracı güçler getiriyor ve pahalı fiyata satıyorlar. Bu makinalar çok kağıt bozuyor. Kendi makinamızı daha yapmayacak da bu makinalarla oyalanacak mıyız? Yani uçak varken yürüyelim mi?

Yurt dışından makine getirilmesi durdurulmalıdır. Hurdacı olmak istemiyoruz.

AP Hükümetinin 1970'de hazırlattığı
MHP Raporu
ÇOK GİZLİ
BİR HAFTADA 15.000 SATAN KİTAP
AYDINLIK YAYINLARI
Genel Dağıtım: TÜR DA Cağaloğlu Hamam sok. No: 4 - İSTANBUL
2.baskı Yeni Çıktı 75 lira

C.I.A. İLE SAVAŞIM
Kamboçya'nın ölüm-kalım mücadelesi
IŞIK YAYINEVİ
NORODOM SİHANUK
Genel Dağıtım: TÜR DA 25TL.
Cağaloğlu Hamam sok. No: 4 - İSTANBUL

YENİ ÇIKTI
AYDINLIK YAYINLARI
20 TL
Lenin, Stalin, Dimitrov
Strateji ve Taktik
Dağıtım: TÜR-DA
Hamam Sok. 4, Cağaloğlu-İstanbul

## BULMACA

SOLDAN SAĞA: 1) Şefik Hüsnü'nün hapiste olmasından yararlanarak, TKP yönetimini ele geçiren ve TKP'yi Marksizmden koparan revizyonist şef. 2) Hakim olan, hükümran - Vücudumuzun bir bölümü. 3) Dünyayı 1'er derecelik 360 dilime ayıran ve Kuzey ve Güney kutuplarında birleşen hayali yaylar - Tersi bacağımızın bir bölümü. 4) Gür ve geniş sakallı. 5) Tersi mercek (eski dil)- Bağışlama. 6) Tersi çok taneli bir bitki- Tersi açıklama (Eski dil) - Motorlu taşıtların uzun mesafe aydınlatıcısı. 7) İleri bir tarihe atma, tehir etme. 8) Sıkıntı verme, üzme - Tersi yayılma, bulaşma (eski dil)

YUKARIDAN AŞAĞI: 1) Günlerin uzamasıyla başlayıp, yirmi gün kadar süren yılın en soğuk dönemi, karakış. 2) Ülkemizde bir coğrafi bölge - Tersi kimyada arseniğin simgesi. 3) Leşle beslenen küçük bir yırtıcı kuş. 4) Tersi sürekli olarak, sürekli (eski dil) - Kimyada radyomun simgesi. 5) Mutsuz, bahtıkara. 6) Bakınca kendimizi gördüğümüz levha - Tersi derimizdeki gözeneklerden dışarı attığımız sıvı. 7) Tersi yağlı güreşte bir oyun. 8) Tersi pozitif yüklü elektrot - Hatırlayamadığımız her türden sözcüğün yerine kullandığımız bir sözcük. 9) Tersi bir soru eki- Bir harfin okunuşu - Eski dilde su. 10) Zafer kazanmış, galip. 11) Görevden alma (eski dil). 12) Yunan mitolojisinde aşk tanrısı.

| | 1 | 2 | 3 | 4 | 5 | 6 | 7 | 8 | 9 | 10 | 11 | 12 |
|---|---|---|---|---|---|---|---|---|---|---|---|---|
| 1 | | | | | | | | | | | | |
| 2 | | | | | | | ■ | | | | | ■ |
| 3 | | | | | | | | | ■ | | | |
| 4 | | ■ | | | | | | | | | | ■ |
| 5 | | | | | | ■ | | ■ | | | | |
| 6 | | | | ■ | | | | | | ■ | | |
| 7 | | ■ | | | | | | | | | ■ | |
| 8 | | ■ | | | ■ | | | | | | ■ | |

DÜNKÜ BULMACANIN ÇÖZÜMÜ

| | 1 | 2 | 3 | 4 | 5 | 6 | 7 | 8 | 9 | 10 | 11 | 12 |
|---|---|---|---|---|---|---|---|---|---|---|---|---|
| 1 | A | B | D | İ | İ | P | E | K | Ç | İ | ■ | L |
| 2 | T | R | U | V | A | ■ | T | A | U | L | U | T |
| 3 | M | ■ | R | E | M | Z | E | D | ■ | E | N | ■ |
| 4 | A | B | U | D | ■ | A | K | D | E | M | İ | R |
| 5 | L | E | M | E | K | ■ | ■ | U | M | A | C | I |
| 6 | A | B | ■ | B | A | H | A | M | A | ■ | E | F |
| 7 | ■ | E | K | ■ | M | A | L | İ | K | ■ | F | A |
| 8 | O | K | U | N | A | V | A | ■ | İ | N | ■ | T |

# FİKİR MEYDANI

# Tam Süre Çalışma Yasası ve uygulamadaki hatalar

**Barış Olgun**
Memur

DAHA tasarı halinde iken yoğun tartışmalara yol açan, çeşitli eleştirilere hedef olan "Tam süre çalışma yasası" yine ülkemizde ençok sözü edilen konulardan biri haline gelmiştir.

Yasanın Sağlık Bakanının da açıkladığı gibi hâlâ bir takım eksiklikleri bulunmaktadır. Yasanın tamamen iptal edilmesini isteyenlerin yanında bir de eksikliklerin tamamlanması ile, olumlu değişikliklerden , sonra, yasanın yürürlükte kalmasını savunanlar çoğunluktadır.

Nüfusuna oranla büyük bir doktor açığı "şansına" sahip olan ülkelerden biriyiz. Hekim açığı özellikle Doğu bölgesinde kendini göstermektedir. Doğum yapacak bir anneden, mayın tarlasında vurulan bir sırt hamalına kadar. Ağrı'dan-Mardin ve Hakkari'den mağdur durumda kalan yurttaşlarımız ancak üniversite ve hastanelerin bulunduğu Erzurum ve Diyarbakır'a götürülmekte ve meşhur "Ölen ölür, kalan sağlar bizimdir" tabiriyle hareket edilmektedir. Oysa Anayasanın 49. maddesi şöyle demektedir. Devlet tüm yurttaşların sağlık ve tedavisini sağlamakla yükümlüdür.

Bu açıdan yasa geç kalınmış olunsa da atılan ilk olumlu adımdır. Doktorların tam gün yasasına göre görev yapması hem varolan doktor açığını kapamaya yarayacak, hem de eksik kadro ve malzemelerin tamamlanmasına da hizmet edecektir.

Ayrıca yine bu yasa halkın sağlık hizmetlerinden eskiye nazaran daha iyi bir şekilde yararlanmasını sağlayacağı gibi dışarda bu kutsal mesleği bir meta aracı haline getirmek isteyenlere de bir şeyler öğretecek ve gösterecektir.

Tam süre çalışma yasası bazı eksiklikleri de olsa, olumlu olduğundan desteklenmesi gerekmektedir. Lakin bu eksiklik ve haksızlıklara değinilmesi de yine ağırlık kazanmış boyutlardadır. Örneğin daha önce yasa kapsamına alınan hastabakıcılar daha sonraki haksız tepkiler karşısında ödemeler durdurulup mahrum bırakılmakta ve verilen haklar geri alınmaktadır. Bu haksız uygulamanın durdurulup, ahçı, bulaşıkçı, gassal, çamaşırcı, hademe, gibi doktor ve hastalara her zaman görevleri gereği yardımcı olan bu emekçi insanların da yasa kapsamına alınması, doğan ve doğacak olan huzursuzluk ve ayrıcalığı gidermede başlıca etken olacaktır. Bir başka önemli konu da askeri birlik ve hastanelerde görev yapan sağlıkçılar kararnamesiyle ilgilidir. 29 Aralık 1978 tarihli Resmi Gazeteye göre tam süre çalışma esasına göre görev yapan kesimin aylık tayin bedelleri kesilmekte ve hizmet ön planda ele alınmaktadır. Örneğin ayda 1200 lira tayin bedeli alan 2 yıllık bir eleman tam gün yasasına göre tayin bedelini alamadığı gibi bu yasadan eline ancak 35 lira geçmektedir. Ve yine örneğin milli savunma bünyesinde çalışan bir sivil laborantın tam gün yasasından faydalanma hesabı aşağıya çıkarılmıştır.

Bu yanlış uygulamanın durdurulup yeniden hesaplanarak düzeltilmesi ve daha önce verilen tayin bedeli gibi yasal bir hakkın ödemeden kaldırılmaması yerinde bir hareket olacaktır.

Tam gün yasasının desteklenmesi yanında bir de halkın en önemli olan ilaç sorunu vardır ki, piyasada özellikle son dönemde en acil kullanılması gerekenden en pasifine kadar (Bactrim-Furoirafin-gentasilin-Purinol-vb.) ilaçlar bulunmamaktadır.

Bu durum bilindiği gibi eczacıları da huzursuz etmeye başlayarak tüm halkı ilaç sanayinin devletleştirilmesi talebine çok haklı bir şekilde yöneltilmiştir. Yasa eksikliklerinin tamamlanması, mağdur bırakılan emekçi sağlıkçıların çok fazla yardımcı olan, olmayan ayırımı kaldırılarak kapsama alınması, ilaç sorununa çözüm bulmada yardımcı olacak değişiklik yapılması yasanın mutlaka daha fazla desteklenmesini sağlayacaktır. Yasa, detayları ile incelendiğinde iptal edilmesini isteyenleri şaşırtacak ve halkın menfaatlerine dayanan olumlu bir adımın atıldığını göstercektir. Bu yüzden yasanın desteklenmesi gerektiği kanısındayım.

Milli Savunma Bakanlığı bünyesinde çalışan hizmeti 2 yıl olan bir sivil laborantın hesabı (Tam Gün Yasası)

| | |
|---|---|
| Tam Gün Yasasına göre Puanı: | 117.000 TL. |
| Kat sayı | 14 |
| TOPLAM | 1638.00 TL. |
| Kesintiler toplamı | 391.00 TL. |
| Gelir verisi | 335.00 TL. |
| Mali denge | 49.00 TL |
| Pul | 7.00 TL. |
| ELE GEÇEN | 1247.00 TL. |

Oysa Milli Savunma Bakanlığı bünyesinde çalışan personele zaten aylık 1000 TL.sından fazla tayin bedeli ödenmektedir. Tam Gün Yasasından bu personelin ne ölcüde faydalandığı çok açıktır.

HALKIN SESİ
GAZETEMİZİN SAHİBİ 45 MİLYON HALKTIR

VARTO **MUŞ**

# HA ÖLDÜK, HA ÖLÜRÜZ DİYE BEKLİYORUZ

● 1966 depreminden bu yana baraka ve çok eski yapılarda yaşamaktayız

● Toprağı karasabanla sürüyoruz. Ektiğimiz beş teneke buğdayın üç tenekesini alıyoruz

*Varto'nun bir köyünden görüntü*

A. KEMAL GÜZEL

Ortak sorunumuzu dile getirmek istiyorum. Köyümüz Oğlakçı köyü, Bingöl Dağlarının yamaçlarına sıkışmış, kalmış. Coğrafi bakımdan arazi çok dağlık, girintili çıkıntılıdır. Arazimizin yüzde seksen beşi ekime elverişsizdir. Nedenini soracak olursanız kayalık ve taşlıkla örtülüdür. Öylesine yerler var ki çok yığılı taşlık olduğu için hiç bir bitki yeşeremiyor.

Oğlakçı köyünün gelir kaynağı tarım ve hayvancılıktır. Anlattığımızdan da anlaşılacağı gibi arazi çok taşlık olduğu için tarımdan faydalanamıyoruz da diyebiliriz. Beş tenekeyi eken bir çiftçi üç teneke karşılık alıyor, emeği boşa gidiyor. Hiç ekemeyen komşularımız da vardır. Bu nedenle ihtiyaçlarımızın çoğunu dışarıdan karşılamak zorunda kalıyoruz.

Hayvancılığa gelince o da tarımdan farksız. Hayvanların beslenmesine harcadığımız para, fiyatından daha fazladır. Köylü de başka çalışma imkanı olmadığından zarar edeceğini bildiği halde mecburen hayvancılık yapıyor. Hepimizin durumu da birbirimizin gibidir.

1966 depreminden bu yana 60 haneli köyümüzde gün geçtikçe artan sayılarla baraka ve çok eski yapılarda yaşamaktayız. Bu yapıları, değiştirmeye gücümüz olmadığından taştan ve topraktan ördüğümüz bu yapılar kar ve yağmur sularını emerek zaman zaman çökmelere uğruyor. Onun için kendi yaşamımızdan endişe ediyoruz. Ha öldük, ha ölürüz diye bekliyoruz. Daha bunlara benzer nice acılarımız var.

Yol ve su sorununa gelince:

Arazimiz taşlık olduğu için, yollarımız insanın yayan geçemeyeceği kadar bozuktur. Yapmak onarmak istiyoruz ama taşları yararak yol yapmak gücümüzün dışındadır. Bilmiyorum görmüş müsünüz, görmemişsenız gelip görebilirsiniz, köyümüzün hepsi kızak denilen, ağaçlardan yaptığımız aracı bu bozuk yollarda öküz kuvvetiyle kullanıyoruz.

Toprağı karasabanla sürüyoruz. O da ektiğimiz beş tenekenin üç tenekesini alıyoruz. Motor veya diğer vasıtalar köyümüzde hiç yok.

Bu zor şartlar nedeniyle köyümüzden şehirlere gün geçtikçe göçler artmaktadır.

Az da su sorununa gelelim.

Suyumuzu idareli kullanıyoruz. Düzgün, kanal ve sulama tesisleri olsa su yetecek. Kendi yaptığımız kanallarla ekin ve çayırlarımızı suluyoruz. O da maalesef emeğimizin karşılığını veremiyor, eli boş, yüzü kara kalıyoruz.

Oğlakçı köyümüzde çalışma düzenine gelince:

Yirmiden fazla dış ülkelerde çalışan işçilerimiz var. Ama buna karşılık otuzdan fazla orta okul ve lise mezunları gençleri evlerinde boş olarak beklemektedirler. Sebebi işsizliğin artmasıdır. Köyümüze dışarıda çalışan işçilerden hiç bir hizmet gelmemiştir. Çalışan işçilerimizin birleşip hizmetlerine bekliyoruz. Tabii bizim de işçilerimizle beraber olmamız sartıyla.

Oğlakçı'nın sağlığından bahsedelim.

Köyümüzde yaşayan nüfusun yüzde yetmişinde mide rahatsızlığı var. Çok sayıda da romatizmalı hastalar var. Bu hastalıkların neden ileri geldiğini soranımız da yoktur.

Yazmakla bitmiyor ortak dertlerimiz. Birlik gücüyle bitmesini istiyoruz.

Diyarbakır Meslek Yüksek Okulunda

# "Şıvancılar" öğrenci temsilcilerini dahi kendileri seçiyor

Ben Diyarbakır Meslek Yüksek Okulu öğrencisiyim: Okulumuzdaki gençlik kitlesi üzerindeki baskı ve zorbalık uygulamalarından örnekler vermek istiyorum. Bu baskı ve zorbalığın uygulayıcısı Şıvancılar'dır. Bunlar ilk kayıtlarda okulun kapısını tutmakta, gelen öğrencilerin kimliklerini kontrol etmektedirler;

Öğrencilere "Kimi tanıyorsun, Neyi savunuyorsun" gibi sorular sormakta ve kendi düşüncelerinden olmayanları tehdit yoluyla okuldan uzaklaştırmaya çalışmaktadırlar. Zorbalıkları bu kadarla da kalmıyor. Bu tehdit barikatını aşıp okula kaydınızı yaptırdıktan sonra bu sefer zorla Diyarbakır Yabancı Diller Yüksek Okul Derneğine üye yapma , zorla bağış toplama gibi uygulamalar başlıyor.

Bu Revizyonist zorbalar okulda demokrasiyi ayaklar altına almışlardır. Öğrencilerin iradesine başvurmaktan dahi korkmaktadırlar . Sınıf temsilcilikleri seçimle değil Şıvancıların ataması yoluyla tayin edilmektedir. Öğrencilere gözdağı vermek için sınıflarda 20şer kişilik guruplar halinde konuşmalar; Sıradan insanları faşist diye dövme gibi şeyler yapıyorlar.

Okul idaresini dahi baskı altında tutmakta ve okulda fiili idarecilik yapmaktadırlar. Bu revizyonist çete diğer okullarda da gençlik kitlesi üzerinde faşist zorbalık uygulamak istemektedir.

Mahmut Açık

demokrat gözüyle

lütfü oflaz

# Adaletin bu mu dünya?

İstatistiklere göre; bugün Amerika'da 50 milyon insan "Aşırı beslenmekten " ötürü yataklara düşüyor...

Şaşırmayın! "Yanlış mı okudum?"diye de kendi-kendinize sormayın.

Okuduğunuz doğrudur.

Tam-tamına 50 milyon insan "Fazla gıda almaktan" yatakta bugün Amerika'da....

Öte yandan 500 milyon insan açlıktan kırılmakta Dünya' da...

Asya ve Afrika halklarının başı çektiği yarım milyar insan bir dilim ekmeğe hasret yaşamakta.

Tüm bunlardan sonra haksız mıyız şu soruyu sormakta:

"Adaletin bu mu dünya?"

***

Aslında Dünya'nın adaletiyle falan ilgisi yok bu durumun biliyoruz.

Bu doğrudan- doğruya emperyalizm'in bir sonucudur.

Dörtbir yana yayılan sömürü mekanizmasının istatistiklere yansıyan tablosudur.

Sonuçta; sömürenler "Aşın tıkınmaktan" çatlamakta, sömürülenler ise açlıktan kırılmaktadır.

***

Sömüren, sömürülen ülkeler gibi; sömüren ve sömürülen sınıflar da vardır, malumunuz.

Ona da, bizden bir örnek verelim.

"Ülkemizde en düşük gelirlilerin bir bölümü toplam gelirin % 1'ini alırken, en yüksek gelirlilerin bir bölümü toplam gelirin % 41'ini 'almaktadır."

Yüzde bir nere, yüzde kırkbir nere?

Arada dağlar kadar fark var.

***

İşin en korkunç yanı en yüksek gelirlilerle, en düşük gelirliler arasındaki uçurumun giderek açılmasıdır.

Gidişat maalesef budur.

Birde sosyal kesimlere göre gelir dağılımına bakalım.

İşte size bir tablo:

| | Hane Halkı Yüzdesi | Toplam Gelir Yüzdesi |
|---|---|---|
| Ücretliler | 37,0 | 31,9 |
| Sermaye ve Serb. Mes. Sahipleri | 10,7 | 35,2 |
| Küçük Üreticiler | 52,3 | 32,9 |

Tabloda görüldüğü gibi sermaye sahipleri nüfus olarak küçücük bir azınlık oldukları halde toplam gelirin aslan payını alıyor.

Buna karşılık ücretliler (İşçi-memur) ve küçük üreticiler nüfusun %90'ını oluşturdukları halde toplam gelirden minnacık bir pay alıyorlar.

Oranlamaya bak, hizaya gel...

"Haksızlığın daniskası" diye buna denmezse, neye denir?

Anladınız mı şimdi yazımın başlığının anlamını?

***

Kaynak: Başbakanlık Devlet Planlama Teşkilatı Müsteşarlığının hazırladığı DÖRDÜNCÜ BEŞ YILLIK KALKINMA PLANI TASLAĞI (1979-1983)

şiirler
AYDINLIK YAYINLARI
çıktı
PARTİ GÜNIŞIĞI NARDALI 20 TL.
gani bozarslan
Genel Dağıtım: TÜR DA Cağaloğlu Hamam sok. No: 4

MAO ZEDUNG
SEÇME ESERLER
V.CİLT
Genel Dağıtım: TÜR DA Hamam sok. No: 4 Cağaloğlu İstanbul
AYDINLIK YAYINLARI
90 TL

İİ AN

DOSYA NO: 978/704İstanbul 4 İcra Memurluğundan.

Mahcuz olup satılmasına karar verilen 60.000 lira değerinde 47 16 18 nolu telefonun İntifa hakkının birinci açık artırması 21/2/979 günü saat 12.00.12.15 arasında İstanbul Belediyesi Mezat Müdürlüğü satış salonunda satılacaktır.

O gün mahcuza verilen muhammen degerin % 75 ni bulmadığı taktirde ikinci satısı 22.2.979 günü aynı yer ve saatte yapılarak en cok artıranа peşin para ile satılacaktır. İhale karar pulu ile dellaliye resmi alıcıya aittir almak istiyenlerin belli gün ve saatte satıs mahallinde hazır bulunmaları ilan olunur.

(Basın 885-147)

# MOSKOVA, ÇİN DENİZİNDEKİ SAVAŞ FİLOSUNU GÜÇLENDİRİYOR

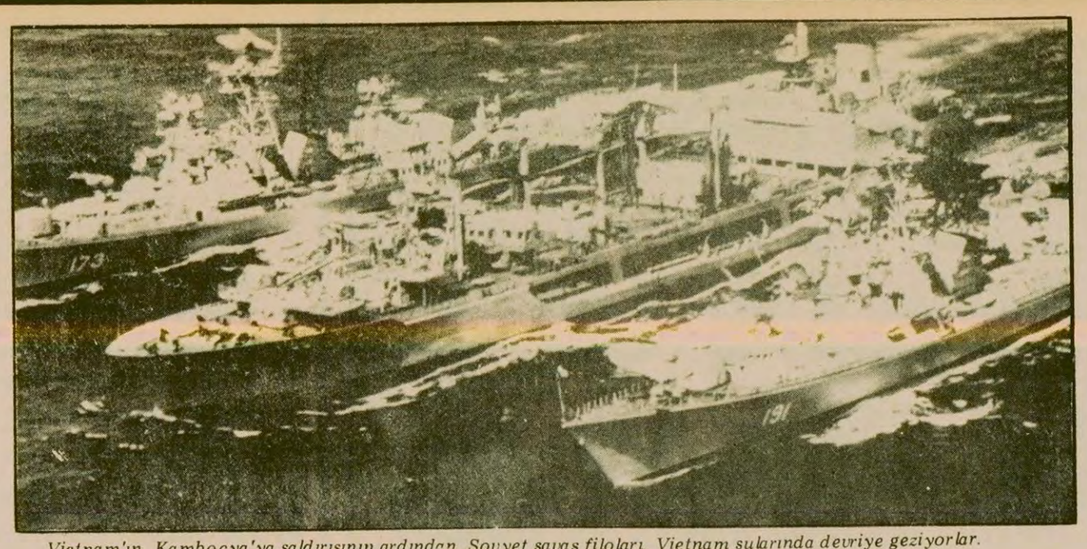

*Vietnam'ın, Kamboçya'ya saldırısının ardından Sovyet savaş filoları, Vietnam sularında devriye geziyorlar.*

# Nükleer füzeler taşıyan bir Rus kruvazörü Vietnam sularına geldi

- ABD'nin Constellation uçak gemisi de Vietnam açıklarına demirledi
- Kukla Kamboçya hükümeti, Laos ve Vietnam'a "birleşmeyi" önerdi

AJANSLAR

ABD'de yayınlanan Washington Star gazetesi Sovyetler Birliği'nin birkaç aydan bu yana Hint Okyanusu ve Çin Denizindeki savaş filosunu sürekli olarak takviye ettiğini bildirdi. Moskova, bu filoya son olarak nükleer başlıklı füzelerle donatılmış yeni bir kruvazör daha kattı.

Filonun daha çok Vietnam kıyılarında seyrettiğini belirten gazete, ABD'nin Constellation uçak gemisinin de Vietnam açıklarında bulunduğunu yazdı.

Vietnam'ın Kamboçya'yı işgal etmesi ve Sovyetler Birliği'nin desteğinde bölgedeki faaliyetlerini artırması üzerine, Çin'in de yoğun tedbirler almaya başladığına dikkat çeken Washington Star gazetesi, Çin'in, ülkenin güneyinde, 300-400 uçaktan oluşan bir "hava savaş grubu" kurduğunu belirtti.

Gazete ayrıca, Vietnam sınırındaki Çin kuvvetlerinin yönetimine, ordunun en tecrübeli kumandanlarından Yang Teh Şi'nin getirildiğini açıkladı. General Yang Teh Şi, Kore Savaşı sırasında ABD birliklerine karşı savaşan Çin kuvvetlerinin de kumandanıydı.

Washington Star gazetesi, bütün bu gelişmelerin, dünya kamuoyunun dikkatini Uzak Doğu'ya yönelttiğini belirtti.

Öte yandan, Kamboçya kukla hükümetinin başkanı Heng Samrin, Laos ve Vietnam'a bir çağrı yaparak, üç ülke arasında güçlü bir birlik kurulmasını istedi.

Kamboçya'ya gelen bir Laos heyetine hitaben konuşan Heng Samrin, üç ülkenin birleşmesinin, ortak savunmayı kolaylaştıracağını ve "sosyalist inşa yolunda ortak çabaları mümkün kılacağını" söyledi.

*Tayland Başbakanı Kriangsak:*

## "ABD, TAYLAND'A YAPILACAK BİR SALDIRIYA DERHAL KARŞI KOYACAK"

- *"Kamboçya'nın işgalinden bu yana, 140 bin kişi Tayland'a göç etti"*
- *Kriangsak, Tayland ordusunun kendi kendisine yetebilir hale getirmenin önem taşıdığını söyledi*

*WASHİNGTON (AA)*

*Resmi bir ziyaret için ABD'de bulunan Tayland Başbakanı Kriangsak, Washington'da düzenlediği bir basın toplantısında, ABD'nin, Tayland'a yapılacak herhangi bir dış müdahale karşısında derhal harekete geçeceğini açıkladı.*

*Kendisi ile yaptığı görüşme sırasında, Başkan Carter'ın bu konuda güvence verdiğini hatırlatan Kriangsak, buna rağmen Tayland'ın, ABD desteğini aramaktan çok, ordusunu kendi kendisine yetebilir hale getirmesinin önem taşıdığını söyledi.*

*Kriangsak, ABD'nin şimdiye kadar Tayland'a yaptığı silah yardımlarının ancak iki-üç yılda ülkeye ulaşabildiğine dikkat çekerek, ABD'nin bu taşıma işini hızlandırmayı da garanti ettiğini belirtti.*

*Carter, Vance ve Savunma Bakanı Harold Brown'un katıldığı görüşmelerde ele alınan başlıca konunun, Kamboçya'daki Vietnam işgali olduğunu söyleyen Kriangsak, "aynı durum diğer ülkeler için de tekrarlanırsa, ABD'nin sessiz kalamayacağını öğrendim" dedi.*

*Kriangsak, Çin'in Kamboçya Devrimci Halk Ordusuna bağlı kuvvetlere Tayland üzerinden silah gönderdiği yolundaki söylentilerin doğru olup olmadığını soran gazetecilere kesin bir cevap vermekten kaçındı.*

*Tayland Başbakanı, işgal sırasında 140 bin Kamboçyalı ve Laoslunun Tayland'a göç ettiklerini söyledi.*

## Andreotti, yeni hükümet için Berlinguer ile görüştü

- İtalyan "Komünist" Partisi, yeni hükümete doğrudan katılmak istiyor

ROMA

İtalya'da hükümeti kurmakla tekrar görevlendirilen Giulio Andreotti, siyasal parti liderleriyle temaslarına başladı. Andreotti, Çarşamba günü İtalyan "Komünist" Partisi Başkanı Berlinguer ile iki saat süren bir görüşme yaptı.

Berlinguer görüşmeden sonra yaptığı açıklamada partisinin, Andreotti'nin önerilerini görüşeceğini bildirdi.

İtalya'nın içinde bulunduğu hükümet bunalımına, revizyonist İtalyan "Komünist" Partisinin eski Andreotti hükümetine dışarıdan yaptığı desteği geri çekmesi yol açmıştı. Revizyonist partinin şimdi hükümete doğrudan katılmak istediği bildiriliyor.

Yeni hükümeti kurmakla görevlendirilen Andreotti, Berlinguer'den sonra, Genel Sekreter Bettino Craxi'nin yönetimindeki İtalyan Sosyalist Partisi delegasyonunu kabul etti. Daha sonra bir açıklama yapan Craxi, çıkmazda olduğunu" söyledi.

Öte yandan Hıristiyan Demokrat Parti eski Başkanı Aldo Moro'nun "Kızıl Tugaylar" tarafından öldürülmesi olayı ile ilgili olarak parlamentoda bir meclis araştırmasının açılması istendi. Bu isteğe, bir İtalyan gazetesinin Aldo Moro olayına iki parlamenter ve bir Vatikan görevlisinin de karıştığı yolundaki iddiasının yol açtığı bildiriliyor.

## Cezayir Devlet Başkanlığına Bencedid Chadli seçildi

CEZAYİR (AA)

Cezayir'de Çarşamba günü yapılan halk oylamasında Cezayir Kurtuluş Partisinin aday olarak seçtiği Albay Bencedid Chadli Devlet Başkanı olarak onaylandı. Kendisinden başka adayın katılmadığı seçimlerde Albay Chadli'nin oyların yüzde 98'ini aldığı bildirildi.

## NATO'NUN STANDART TANKI LEOPAR-2'NİN SERİ ÜRETİMİNE GEÇİLDİ

- *1986 yılına kadar 1800 adet Leopar-2 tankı üretilmesi planlanıyor*

*BONN (ANKA)*

*NATO üyesi ülkeler için standart tank olarak düşünülen Leopar-2 tanklarının seri halde üretimine başlandı.*

*Federal Almanya tarafından üretilen Leopar-2 tanklarından 1986 yılına kadar 1800 adet üretilmesinin planlandığı bildirildi. Bu yılın Ekim ayından itibaren Federal Almanya ordusundahizmete girmesi beklenen Leopar-2 tanklarının tanesi yaklaşık olarak 50 milyon TL'ye maloluyor.*

*Leopar-2 tanklarının satışı için daha önce Leopar-1 tankı satın almış bulunan bazı NATO ülkeleri ile temaslara başlandığı bildirildi.*

*Leopar II. tankı bir tatbikat sırasında.*

## BELÇİKA ML KOMÜNİST PARTİSİ KURULUŞUNUN 15. YILINDA

- "Komünist Mücadele" grubu Parti ile birleştiğini açıkladı

BRÜKSEL (ÖZEL)

Belçika Marksist-Leninist Komünist Partisi (PCMLB) geçtiğimiz ayın sonunda kuruluşunun 15. yıldönümünü kutladı. Sovyet revizyonizmine karşı mücadele içinde Batı Avrupa'da kurulan en eski Parti olan PCMLB, 15. kuruluş yıldönümü ile birlikte, bir mutlu olay daha yaşadı: Yaklaşık iki yıldır süren birlik görüşmeleri sonuçlandı ve "Komünist Mücadele (Marksist-Leninist)/Lutte Communiste (ML)/adlı bir grup da Partiye katıldı.

Partinin kuruluşunun 15. yıldönümü dolayısıyla düzenlenen toplantı "Kamboçya halkını destekleme" mitingi şeklinde yapıldı. Sovyet-Vietnam saldırısını kınayan konuşmalardan sonra Fransa'daki Yurtsever Kamboçyalılar Komitesinin Başkanı, direniş savaşından en son haberleri izleyicilere aktardı ve dünya kamuoyunu Demokratik Kamboçya'yı desteklemeye çağırdı.

PCMLB'NİN MÜCADELE TARİHİ

Kruşçef revizyonizmine karşı çıkan Belçika Komünist Partisi (PCB) taraftarları, yozlaşmış yönetime karşı mücadelenin Parti içinde daha uzun süre devam edemeyeceğini saptayınca, 22 Aralık 1963'te Brüksel'de bir konferans topladılar ve Marksist-Leninist bir Partinin kurulmasına karar verdiler. Nazi işgaline karşı PCB'nin devrimci geleneğini sürdüren bu Partiye Grippa önderlik ediyordu. Genç Parti uluslararası komünist hareketin tezlerini benimsedi ve Sovyet revizyonizmine karşı açık mücadeleye girdi. Ne var ki Parti lideri Grippa, Mao Zedung Düşüncesini kabullenmediği için Çin'deki Büyük Proleter Kültür Devrimine karşı cephe aldı. Bu durum, Parti içinde yeni bir çizgi mücadelesinin başlamasına yol açtı. Marksizm-Leniniszm-Mao Zedung Düşüncesini savunan devrimciler, Grippa'nın Parti içindeki keyfi ve şahsi yönetim tarzını ve revizyonizmle uzlaşma siyasetini yıkarak, PCMLB'nin revizyonist batağa düşmesini engellediler.

1967 yılının Kasım ayında yapılan Louviere Konferansı Grippa yönetimi alt etti ve Partinin Marksizm yolunda gelişmesini sağlamak için yeni bir adım attı.

PCMLB, daha sonra gerek uluslararası alanda, gerekse Belçika'da iki süper devlete ve revizyonizme karşı mücadelesini sürdürdü.

1976 yılında ise Parti Merkez Komitesi içinde ortaya çıkan oportünist bir hizip, PCMLB'ye Arnavutluk tezlerini kabul ettirmeye çalıştı, ancak bu bölücü hareket Parti tarafından bertaraf edildi ve hizip üyeleri ihraç edildi.

YENİ BİR GAZETE: KOMÜNİST SES

PCMLB'nin Lutte Communiste (ML) ile birleşmesinden sonra Partinin yayın organı da yeni bir isim kazandı: "Komünist Ses" Partinin haftalık gazetesi 1 Ocaktan bu yana yeni ismiyle yayınlanıyor. PCMLB, bu haftalık Fransızca gazetenin yanında, bir de Flamand dilinde bir dergi yayınlıyor: Rode Waarheid (Kızıl Gerçek)

ABD'NİN ÇAĞRISI ÜZERİNE

# Mısır-İsrail barış görüşmeleri 20 Şubatta tekrar başlıyor

- Dışişleri bakanları seviyesindeki görüşmeler Camp David'de yapılacak
- Mısır heyetine Başbakan Mustafa Halil, İsrail heyetine Dışişleri Bakanı Moşe Dayan başkanlık edecek
- Toplantı başkanı: ABD Dışişleri Bakanı Cyrus Vance

WASHİNGTON (AA)

Mısır ile İsrail arasındaki "barış" görüşmelerinin bu ayın sonlarında yeniden başlayacağı bildirildi. 20-21 Şubat tarihlerinde Camp-David'de başlayacağı bildirilen görüşmeler dışişleri bakanları düzeyinde yapılacak. Görüşmelerde Mısır'ı Başbakan Mustafa Halil'in, İsrail'i ise Dışişleri Bakanı Moşe Dayan'ın temsil edeceği, ABD Dışişleri Bakanı Cyrus Vance'ın toplantıya başkanlık edeceğini belirtiliyor.

Açıklamayı yapan ABD hükümet sözcüsü Hodding Carter, Mısır ve İsrail'e Salı günü birer davet mektubu gönderildiğini, ancak her iki ülkeden de henüz resmi bir cevap alınmadığını bildirdi. Bu arada, Mısır ve İsrail resmi kaynakları çağrıyı olumlu karşıladıklarını ve bakanlar düzeyindeki bu toplantıya katılacaklarını açıkladılar.

MISIR VE İSRAİL'İN TUTUMU

Bir açıklama yapan Mısır Dışişleri Bakanlığı yetkilileri, ABD tarafından önerilen toplantıda Mısır heyetine Başbakan Mustafa Halil'in başkanlık edeceğini söylediler. Mısır Dışişleri Bakanlığına vakelet eden Devlet Bakanı Butros Gali de bir açıklama yaparak, barış görüşmelerinde çözüm bekleyen en önemli sorunun Batı Şeria ve Gazze'de yaşayan Filistinlilere özerklik verilmesi olduğunu belirtti.

Öte yandan İsrail hükümet kaynakları da, ABD tarafından yapılan öneriyi olumlu karşıladıklarını belirterek, görüşmelere Dışişleri Bakanı Moşe Dayan'ın katılacağını bildirdiler.

VANCE'IN AÇIKLAMASI

Bu arada bir açıklama yapan ABD Dışişleri Bakanı Cyrus Vance, Mısır-İsrail görüşmelerinde çözülmesi gereken üç sorun kaldığını söyledi.

Bu üç sorunun görüşmelerde bir paket halinde ele alınması gerektiğini belirten Vance, en önemli sorunun işgal altındaki topraklarda yaşayan Filistinlilere özerklik verilmesi olduğunu belirtti.

Mısır'ın açıklığa kavuşturulmasını istediği Camp David anlaşmalarının iki maddesi görüşmelerde ele alınması gereken diğer önemli konuları oluşturuyor. Mısır'ın açıklama istediği maddelerden birincisi, Mısır'ın diğer Arap ülkeleri ile yapacağı savunma anlaşmaları konusundadır. Mısır İsrail'le imzaladığı anlaşmanın Arap ülkeleri ile ilişkilerinde bir engel teşkil etmeyeceğinin açıklığa kavuşturulmasını talep ediyor. Mısır'ın görüşmelerde özellikle ele alınmasını istediği diğer konu ise, İsrail'in terk edeceği topraklarda alacağı güvenlik önlemleri ile ilgili.

NEDEN TEKRAR CAMP DAVİD?

Geçtiğimiz Eylül ayında Camp David'de yapılan zirve toplantısından sonra Mısır ve İsrail heyetleri barış görüşmelerine Washington'da devam etmişlerdi. Ancak ABD başkentindeki yoğun basın trafiği, görüşmelerin sakin bir şekilde sürdürülmesinin önünde önemli bir engel haline gelmişti. Bu durumu göz önüne alan ABD Dışişleri Bakanlığı yetkilileri yeni görüşmelerin, kent dışında sakin bir yerde bulunan Camp David'de yapılmasını kararlaştırdı.

## Kuzey Yemen'de bütün siyasi tutuklular serbest bırakılıyor

BEYRUT (THA)

Kuzey Yemen yetkilileri, Hazreti Muhammed'in doğum yıldönümü olan Cuma günü ülkedeki bütün siyasi tutukluların serbest bırakılacağını açıkladı.

AFGANİSTAN İSLAM BİRLİĞİ ÖRGÜTÜ:

## "Taraki'nin 20 askerini saf dışı ettik"

PEŞAVER (AA)

Afganistan'da Moskova yanlısı Taraki yönetimine karşı mücadele eden İslam Birliği örgütü savaşçılarının, geçen 5 Şubat günü 20 hükümet askerini saf dışı ettikleri açıklandı.

Konuyla ilgili olarak bir bildiri yayınlayan İslam Birliği örgütü, Taraki'ye bağlı askerlerin saf dışı edilmesiyle sonuçlanan çatışmanın, başkent Kabil'in batısındaki Parwan eyaletinin Tagab bölgesinde meydana geldiğini bildirdi.

Bildiride, Afgan ordusunun köyleri bombalamak için helikopterlerden yararlandığı ve bombardıman sonucunda pek çok evin yerle bir olduğu belirtiliyor.

İslam Birliği bildirisine göre, örgüt savaşçıları, ülkenin kuzey-doğusundaki Kunar eyaletinde üç köyü ele geçirmeye çalışan yüz kadar Afgan askerini de esir aldılar.

*Demokratik Kamboçya Başbakan Yardımcısı İeng Sary.*

## Demokratik Kamboçya hükümeti, Birleşmiş Milletlerden Vietnam'a baskı yapmasını istedi

- Demokratik Kamboçya Başbakan Yardımcısı Ieng Sary, kukla Heng Samrin hükümetini tanımadığı için Birleşmiş Milletlere teşekkür etti

Ülkesinin bir kısmı hala Vietnamın işgali altında bulunan Demokratik Kamboçya hükümetinin Başbakan yardımcısı İeng Sary Birleşmiş Milletler Genel Sekreteri Kurt Waldheim'a bir telgraf çekerek Vietnam'ın Kamboçya'da bulunan tümenlerine ek yeni tümenler gönderdiğini bildirdi.

Demokratik Kamboçya Hükümeti Başbakan Yardımcısı İeng Sary'nin Birleşmiş Milletlerden isteklerini sıraladığı telgrafın kopyaları güvenlik konseyi belgeleri olarak Birleşmiş Milletler Genel Merkezinde değıtıldı.

'Ieng Sary'nin Birleşmiş Milletlerden isteklerinin şunlar olduğu bildirildi:

*Vietnam'ın Demokratik Kamboçya'ya karşı işlediği suçlar ve işgali kınanmalıdır.

*Vietnam'ın işgali durdurması için ve Kamboçya'da bulunan bütün askeri birliklerini geri çekmesi için baskı yapılmalıdır.

*Vietnam'a yapılan bütün yardımlar ve katkılar durdurulmalıdır. Çünkü Vietnam bu yardımları Kamboçya'ya karşı işlediği suçlara ve cinayetlere alet etmekte, işgal hareketini desteklemektedir.

İkinci bir telgrafta ise Başbakan yardımcısı Sary' kukla hükümeti tanımadığı için Birleşmiş Milletlere teşekkür etti ve Vietnam tarafından kurulan yeni hükümetin sadece silahla işbaşında kalabildiğini Vietnamlıların ancak boşaltılmış bölgeleri ellerinde tutabildiklerini halkın ise kırlık bölgeleri kontrol altında tuttuğunu söyledi ve Kamboçya halkı savaşı sürdürmektedir dedi.

## Batı Almanya'da 4 binden fazla Doğu Alman ajanı var

BONN (AA)

Federal Almanya İçişleri Bakanlığı, Batı Almanya'da 4 binden fazla Doğu Avrupa ajanının faaliyet gösterdiğini açıkladı. Açıklamada, bu ajanların yüzde 80'inin Doğu Almanya hesabına, yüzde 20'sinin de öteki Varşova Paktı ülkeleri hesabına çalıştığı bildirildi.

Federal Almanya İçişleri Bakanlığı Müsteşarı Andreas Von Schoeler, tarafından yapılan açıklamada, Doğu Avrupa ajanlarının, özellikle politik, askeri ve ekonomik alanlarda faaliyet gösterdikleri belirtildi.

*Sudan Devlet Başkanı, Riyad'a "sürpriz" bir gezi yaptı*

## Numeyri, Mısır-S.Arabistan ilişkilerini geliştirmeye çalışıyor

BEYRUT (ANKA)

Sudan Devlet Başkanı Numeyri, Suudi Arabistan'ın Başkenti Riyad'daki temaslarını tamamlayarak ülkesine döndü. Numeyri'nin bu "sürpriz" gezisinin, Mısır ile Suudi Arabistan arasındaki ilişkilerin geliştirilmesini amaçladığı öne sürüldü.

Mısır-Suudi Arabistan ilişkilerinin gelişmesi ve Kahire'nin Riyad tarafından desteklenmesinin Mısır'ı, İsrail'le yapacağı görüşmelerde daha güçlü hale getireceği belirtiliyor.

Öte yandan Sudan Devlet Başkanı Numeyri'nin Suudi Arabistan Başbakanı Prens Fahd'la yaptığı görüşmelerde Arap-Afrika işbirliği konularının da ele alındığı açıklandı.

*Sudan Devlet Başkanı Numeyri*

YUGOSLAVYA DEVLET BAŞKANININ ORTA DOĞU GEZİSİ SÜRÜYOR

## Tito, Bağdat'tan Şam'a hareket etti

BAĞDAT (AA)

Yugoslavya Devlet Başkanı Tito, Irak'a yaptığı ziyareti tamamlayarak Suriye'nin başkenti Şam'a hareket etti. Beş gün süren Irak ziyareti sırasında Irak yetkilileri ile ikili ilişkiler, Orta Doğu sorunları ve diğer uluslararası konularda görüşmeler yapan Tito'yu havaalanında Irak Devlet Başkanı Hasan El Bekr ve diğer Irak yetkilileri uğurladılar.

Orta Doğu ülkelerine yaptığı geziye Kuveyt'ten başlayan Tito, Suriye ziyaretini de tamamladıktan sonra Ürdün'e geçecek.

*Belediye ile Taşıyıcılar Kooperatifi arasında fiyat konusunda anlaşmazlık var*

# Divriği Cevher Nakliyecileri direnişte

● Kooperatif üyeleri, şoförlerin taşıma hakkının yokedilmek istendiğini söylüyor

DİVRIGI (ÖZEL)

Divriği'de çıkan demir cevherinin işyeri istasyonlarına nakliyatını üstlenen Divriği Belediyesi ile Divriği Sınırlı Sorumlu Motorlu Taşıyıcılar Kooperatifi arasında çıkan fiyat uyuşmazlığı sonucu Kooperatif üyesi şoförlerin bir süre önce başlattığı direniş devam ediyor.

KOOPERATİF ÜYELERİNİN GÖRÜŞLERİ

Kırk altı üyeli Kooperatifin yürüttüğü direniş hakkında kooperatif üyeleri şunları söylediler:

Belediye keyfi ve duygusal bir uygulama yapıyor. Mazot farklarından doğan kişi başına düşen 4 bin liralık fark ve son aylık taşıma ücretleri verilmedi. Usülsüz olarak muhasebeci adı altında her ay para kesilmektedir. Dökülen cevher ücreti olarak çok fazla para alınmakta, özellikle yeni ihale düşük ücretle alındığı için, şoförlerin taşıma hakkı yok edilmek istenmektedir. Kooperatif üyeleri, ayrıca direniş boyunca üyeler arasında Alevi-Sünni ayrımının körüklenmek istendiğini, direnişi kırmak için çeşitli baskıların yapıldığını belirterek şu çağrıyı yaptılar:

"Biz daha önce olduğu gibi Divriği halkının birliğinden yanayız. Hakkımızı verdiği sürece Belediye ile her zaman anlaşmaya ve dayanışmaya hazırız!"

BELEDİYE BAŞKANI NE DİYOR?

Bu konuda görüşlerine başvurduğumuz CHP'li Divriği Belediye Başkanı Hüseyin Değer de şunları b iirtti,

"1978 yılında Belediyemiz şoförlerin ellişer bin lira bono taahhüt etmesi üzerine bir yıl süre ile geçen sene nakliye ücretini üstlendik. Daha sonra taahhütlerini geri iade ettim. Bizim müteahhitlik yaptığımız sürece nakliye ücretlerini muntazaman aldılar. Yazın işler çoğalınca bizim işimizi bırakıp daha pahalı işlere koştular. Mazot farklarının verilememesi meselesine gelince, şu anda Belediye bütçesi görüşülüyor. En kısa zamanda ödeyeceğiz.

"Belediye Başkanı muhasebe işlerinin ise kendi memuru tarafından yürütüldüğünü ve alınan paranın üç yüz elli lira olduğunu söyledi.

Ayrıca tüm olanlara karşı, şehrin huzuru için anlaşmaya hazır olduklarını belirtti.

*Genel Kuruldan bir görüntü.*

**Dağıttıkları bir önerge Sıkıyönetime ihbar edilince**

# TEKSTİL GENEL KURULUNDA GENEL BAŞKAN ADAYLARINDAN RIDVAN BUDAK VE 2 ARKADAŞI GÖZALTINA ALINDI

● Bir süre gözaltında kalan Rıdvan Budak, daha sonra serbest bırakıldı. Diğer 2 kişiden bir haber alınamadı ● DİSK Genel Başkanı, "bu kara lekeyi silene ve arkadaşlarımız bırakılana kadar Genel Kurulu tehir ediyoruz" dedi ● Genel Kurulun ikinci gününde "Devrimci Birlik" grubundan delegeler, sahte TKP'lileri şiddetle eleştiren konuşmalar yaptılar ● Genel Kurulun bu sabah 11.00'den itibaren devam etmesi bekleniyor

İSTANBUL (ÖZEL)

Çalışmalarına 7 Şubat günü Cağaloğlu Gazeteciler Cemiyetinde başlayan Tekstil Genel Kurulunun ikinci gününde, Faaliyet Raporu ile ilgili eleştirilere devam edildi. Öte yandan "Devrimci Birlik" grubunun başkan adayı Rıdvan Budak ve 2 arkadaşı, Genel Kurulda dağıttıkları bir bildiri nedeniyle sıkıyönetim tarafından gözaltına alındılar. Gözaltına alınanlar daha sonra berbest bırakıldılar.

DEVRİMCİ BİRLİK'İN BAŞKAN ADAYI DEĞİŞTİ

Genel Kurulun ikinci gününde de taraflar arasında sert tartışmalar oldu. Bu arada "Devrimci Birlik" grubu delegelerinin Genel Kurulun 1. günü akşamı DİSK Genel Merkezinde bir toplantı yaptıkları öğrenildi. Toplantıda, bu grubun Genel Başkan adayının kim olacağı ve Genel Kurulda izlenecek siyaset tartışıldı. Daha önce Genel Başkan adaylarının Rıza Güven olduğu söylenen "Devrimci Birlik" grubu, bu toplantıda Çerkezköy Şube Başkanı Rıdvan Budak'ı Genel Başkan adayı olarak önerme kararı aldı.

Nitekim Genel Kurulun ikinci gününde, "Devrimci Birlik" grubundan çeşitli delegeler yaptıkları konuşmalarda, "Rıza Güven de dahil hiç bir uzlaşmacı sendikacıyla ittifak yapmayacağız" dediler.

İLERLEMECİLERİN İTTİFAK TEKLİFİ TARZI

Genel Kurulun ikinci gününde de Faaliyet Raporu ile ilgili eleştirilere devam edildi. "Devrimci Birlik" grubundan delegeler, özellikle sahte TKP'lilere şiddetli eleştiriler yönelttiler. Sahte TKP'lilerin kendilerine ittifak önerdiklerini iddia etmelerini eleştiren Vatan Partili Ruşen Budak şöyle dedi:

"İlerlemeciler 40-50 kişilik bir grup olarak Bakırköy Şubesine geldiler, kurşunladılar. Bir arkadaşı rehin alıp götürdüler. Bu, ilerlemecilerin birinci ittifak teklifiydi. İkinci ittifak teklifine geldiklerinde kapıyı kırıp girmek istediler. Giremeyince de kapıyı kalbura çevirdiler."

"İşçilere kurşun sıkanlar sosyalizmden söz edemezler" diyen Ruşen Budak'ın konuşmasını Divan Başkanı Kemal Daysal kesti ve bunu "ihbarcılık" olarak niteledi.

Topkapı Şube Başkanı Besim Usta'nın konuşmasında "DİSK'in içindeki 'ilerleme" siyaseti grupçu ve tasfiyecidir. İlerleme siyaseti oportünist tutumu yüzünden kitleden tecrit oldu ve DİSK'ten tasfiye edildi" demesi üzerine Kemal Daysal müdahale ederek, "Biz Divan olarak ilerlemenin DISK'ten tasfiye edildiğini kabul etmiyoruz" dedi. Bu sırada bir grubun "Yaşasın Maden-İş" diye slogan attığı görüldü.

Faaliyet Raporu ile ilgili eleştirilere devam edilirken, saat 14.30'da Devrimci Birlik grubunun Genel Başkan adayı Rıdvan Budak, Bakırköy Şube Başkanı Ahmet Göral ile Büyük Çekmece Şube Başkanı Mustafa Ay'ın polisler tarafından Genel Kurul salonundan alınarak Sıkıyönetim Komutanlığına götürüldüğü ve gözaltına alındıkları öğrenildi. Rıdvan Budak ve 2 arkadaşının gözaltına alınmasına, sabahtan delegelere dağıttıkları, "sıkıyönetimin kaldırılması" ile ilgili bir karar önergesinin yol açtığı belirtildi. Öte yandan delegeler arasında Rıdvan Budak ve 2 arkadaşını sahte TKP'lilerin sıkıyönetime ihbar ettikleri şeklinde konuşmaların geçtiği görüldü.

Olayı öğrenen DİSK Genel Başkanı Abdullah Baştürk, yanında Yürütme Kurulu üyelerinden Kemal Nebioğlu olduğu halde saat 16.00'da Genel Kurula gelerek bir konuşma yaptı. "Ayakları havada kendini işçi sınıfının militanı sanan bazı budalalar varsa, onların hesaplaşmalarının yeri burası değildir" diyen Baştürk devamla "bu kara lekeyi yok edene kadar, arkadaşlarımız serbest bırakılana kadar kongreyi tehir edin" dedi. Bu arada Rıdvan Budak'ın serbest bırakılarak Genel Kurula geldiği görüldü.

*Mersin Soda Sanayi grevi Bakanlar Kurulu tarafından ertelendi. Ancak bu işyerinde huzursuzluğun artmasına yol açtı. İşverenin baskıları sürüyor.*

# Mersin Soda Sanayinde huzursuzluk sürüyor

● Petkim-İş yetkilileri, işverenin önerdiği ücret zammını "komik" olarak niteliyor

● Üretimin düşmesi sonucu, cam ve deterjan sıkıntısı doğabileceği belirtiliyor

MERSİN (ÖZEL)

5,5 aylık grevden sonra grevleri Bakanlar Kurulu tarafından ertelenen Mersin Soda Sanayi işçileri ve Petkim-İş Sendikası yetkilileri işverenin kendilerine verdiği ücret zammını "komik" denecek kadar düşük bulduklarını belirtiyorlar.

Türkiye'de soda üretimini tek başına elinde bulunduran Soda Sanayi şirketinin toplusözleşmede işçilere 84 lira günlük ücret zammı ve üç maaş ikramiye önerdiğini kendilerinin buna karşılık en az 100 lira ücret zammı ve 6 maaş ikramiye istediklerini belirten sendika yetkilileri işveren işçilerin haklarını vermediği sürece mücadeleyi sürdüreceklerini açıkladılar.

Öte yandan işveren tarafından greve önderlik ettikleri gerekçesi ile bir süre önce işyerinden zorunlu izin verilerek uzaklaştırılan 24 teknik elemanın hâlâ işbaşı yapmadıkları bildiriliyor. Teknik elemanların uzaklaştırılması sonucu işyerinde bazı makinaların bakımı yapılmamakta ve üretim sürekli olarak aksamaktadır. Öğrenildiğine göre bu makinalar bakımı yapılmadan devr eye sokulduğu takdirde can kaybına dahi yol açabilecek patlamaların meydana gelmesi ihtimali var.

Soda Sanayi halen jandarma kordonu altında bulunuyor.

SODA SIKINTISI BAŞLAYABİLİR

Öte yandan TMMOB tarafından hazırlanan bir rapora göre Mersin Soda Sanayinde üretime geçilmediği takdirde önümüzdeki günlerde ülke çapında deterjan ve cam sıkıntısı başgösterecek. Bilindiği gibi soda bu ürünlerin de hammaddesini teşkil ediyor.

# Devrimci Sağlık-İş Göztepe SSK'dan 11 işçinin yasa dışı olarak sürüldüğünü açıkladı

● Sendika Genel Başkanı Mehmet Çelikel, bu uygulamanın işyerinde yetki almalarını önlemek için yapıldığını söyledi

İSTANBUL (ÖZEL)

Göztepe SSK Hastanesinde yetkili sendikanın belirlenmesi için Türk-İş'e bağlı Sağlık-İş ve DİSK'e bağlı Devrimci Sağlık-İş arasında sendikal mücadele sürerken Devrimci Sağlık-İş üyelerinden 11 kişinin SSK Genel Müdürlüğü tarafından başka işyerlerine sürüldüğü bildiriliyor.

Devrimci Sağlık-İş Genel Başkanı Mehmet Çelikel bu konuda yazılı bir açıklama yaptı ve Göztepe SSK işçilerini mücadeleye çağırdı.

11 üyelerinin sürülmesinin yasalara aykırı olduğunu belirten Mehmet Çelikel, açıklamasında şu görüşlere yer verdi:

"SSK Genel Müdürlüğü daha önce işyerinde yetkili olan sendikanın da önerisiyle, 11 üyemizi sözleşme hükümlerine ve kurum mevzuatına aykırı olarak başka işyerlerine sürgüne göndermektedir.

"Mevcut SSK personel yönetmeliği sözleşmeli işçileri kapsamına almazken, işveren durumundaki kurum yetkilileri yönetmeliğin 55. maddesine dayanarak, işçi kadrosundaki kişileri, izinlerini almadan başka yerlere gönderilmesi için yazılar hazırlamıştır. Bu uygulama mevcut toplu iş sözleşmesinin 46. maddesine aykırıdır. Çünkü bu madde işyerinin üniteleri arasında olmak kaydıyla Disiplin Kurulunun kararını almak zorunluluğunu getirmiştir.

"Yukarıda zikredilen yasal dayanaklara rağmen sendikamız şube yöneticilerinin de içinde bulunduğu çok sayıda işçinin başka yerlere gönderilmesinin ana amacı, sendikamızın örgütlenmesini engellemektir. Önümüzdeki günlerde 'durum tespiti' uygulaması yaptırılırken işçileri öncüsüz bırakmaktır".

Devrimci Sağlık-İş Genel Başkanı bu tür yasa dışı uygulamalara karşı kazanılmış hakları korumak için sonuna kadar direneceklerini belirtti ve Göztepe SSK işçilerini birlik ve mücadeleye çağırdı.

**İzmir TGS, kıdem tazminatlarının vergilendirilmesine karşı çıktı**

# "İşçinin ölüsünün bir varisi de devlet olmasın"

İZMİR (ÖZEL)

Türk-İş'e bağlı Türkiye Gazeteciler Sendikası İzmir Şube Başkanı Çetin Eren yeni vergi tasarısındaki ücretlerin vergi indirimini yetersiz bulduğunu açıkladı ve kıdem tazminatının vergilendirilmesine karşı çıktı. Eren, kıdem tazminatının vergilendirilmesi ile işçinin sosyal güvencesine göz dikildiğini bunun sosyal devlet ilkesi ile bağdaşmadığını belirterek, "çalışırken sürünen işçinin ölüsünün bir varisi de devlet olmamalıdır" dedi.

Türkiye'de vergilerin yüzde 65'inin sabit gelirlilerden kesildiğini belirten Eren, Özel iş sahiplerinin vergi kaçırma oranının kişi başına 70-80 bin lirayı tuttuğunu kaydetti ve açıklamasını vergilerin sefasını noksan beyanda bulunanlar sürerken, cezası ağır vergi yüküyle ücretlilere ödetilmektedir" diye bitirdi.


**İ L A N**

KARTAL 2. ASLİYE HUKUK HAKİMLİĞİNDEN

977/661

Halk Sigorta A.Ş. tarafından Mustafa Akalan ve A. Osman Bilir aleyhine açılan alacak davasında:

Davalı Mustafa Akalan ve A. Osman Bilir'e dava dilekçesi ilanen tebliğ edildiği halde duruşmaya gelmediğinden gıyap kararının ilanen tebliğine karar verilmiştir.

Duruşmanın bırakıldığı 27.3.979 günü saat 9.30'da duruşmaya bizzat hazır bulunulmaz veya bir vekille temsil edilmezse davanın gıyapta bakılıp bitirileceği ilanen gıyap kararı yerine kaim olmak üzere tebliğ olunur.

(Basın 887-148)



**İlan**

**Bakırköy 2.icra memurluğundan gayrımenkul açık artırma ilanı**

1978/2255 T

Bakırköy, Osmaniye mahallesi, Haznedar mevkiinde kâin 17 pafta, 227 ada, 16 parsel sayılı gayrimenkulün A. Blok 4 üncü katta 40/1200 arsa payli 17 nolu dairenin tamamı açık artırma suretiyle Bakırköy 2. İcra Memurluğunda paraya çevrilecektir.

İMAR DURUMU: İstanbul Belediyesi İmar ve Planlama Müdürlüğünün imar durumu belgesinde; Bina yüksekliği 12.50 m. Bina derinliği, önbahçe, yanbahçe ve arka bahçe mesafeleri krokide olduğu gibi ve blok şeklinde inşaate müsaade edilmektedir.

Gayrimenkulün evsaf ve kıymeti: Bahis konusu gayrimenkul Bakırköy, Osmaniye Çalışlar mevkii, Barbaros Hayrettin Sokağı ile Turgut Reis sokağının birleştiği köşebaşında 18 nolu Barbaros isimli apartmanın A. Blokunda tapuya göre 17 kapı üzerinde ise 15 nolu ve 40/1200 arsa payli dairesidir. Daireye girişte bir antre, (L) biçiminde bir salon, alaturka bir tuvalet, birinin önünde kapalı balkonu bulunan iki oda, 1 mutfak ve 1 banyodan ibaret olup hafi sahası takriben 75. M2 civarındadır. Kapalı balkon küçük bir oda gibi kullanılmaktadır. Dairede: Banyodan gayri bütün zeminler marley döşelidir, Balkon örtüsü demir konstrüksiyon camekanlıdır. Dairede kullanılan malzeme ve işçilik 1 inci sınıftır. Banyoda: Denkli bir gömme küvet, duş tertibatı, termosifon kazan, bir lavabo mevcut olup duvarları 1. (ön. irtifaına kadar sarı renkte fayans kaplı, zemini karomozaik döşelidir. Mutfakta: Sabit beton tezgah, üzeri ve cephesi 4 sıra fayans kaplı, altında ve cephe duvarında dolapları mevcut, takriben 8 M2 miktarında icabında yemek odası olarak da kullanılmaktadır.

NETİCE OLARAK: Apartmanın mevkii, imar durumu, tarzı inşaası, malzemenin cins ve işçiliği ve kıymete müesir bütün unsurlar göz önünde tutularak bugünkü emlak alım satım rayiçlerine göre mezkur dairenin tamamına 750.000,-TL. Kıymet takdir edilmiştir.

SATIŞ ŞARTLARI: 1-Satış 16.3.1979 Cuma günü saat 11-11.30'a kadar, Bakırköy 2 inci İcra memurluğunda açık artırma suretiyle yapılacaktır. Bu artırmada tahmin edilen kıymetin % 75 ini ve ruchanlı alacaklılar varsa alacakları mecmuunu ve satış masraflarını geçmek şartı ile ihale olunur. Böyle bir bedelle alıcı çıkmazsaençok artıranın taahhüdü bakı kalmak şartı ile 26.3.1979 Pazartesi günü Bakırköy 2. İcra memurluğunda saat 11-11.30 arasında 2 inci artırmaya çıkarılacaktır. Bu artırmada da ruchanlı alacaklıların alacağını ve satış masraflarını geçmesi şartı ile en çok artıranına ihale olunur.

2—Artırmaya iştirak edeceklerin tahmin edilen kıymetin % 10'u nisbetinde pey akçesi, veya bu miktar kadar milli bir bankanın teminat mektubu vermeleri lazımdır. Satış peşin para iledir, alıcı istediğinde 20 günü geçmemek üzere mehri verilebilir. Delaliye resmi, ihale pulu, tapu harç ve masrafları alıcıya aittir. Birikmiş vergiler satış bedelinden ödenir.

3—İpotek sahibi alacaklılarla diğer ilgililerin (ilgililer tabirine irtifak hakkı sahipleri de dahildir) Bu gayrimenkul üzerindeki haklarını hususi ile faiz ve masrafa dair olan iddialarını dayanağı belgeler ile 15 gün içinde dairemize bildirmeleri lazımdır; Aksi takdirde hakları tapu sicili ile sabit olmadıkça paylaşmadan hariç bırakılacaklardır.

4— Satış bedeli hemen veya verilen muhlet i çinde ödenmezse icre ve iflas kanunun 133 üncü maddesi gereğince ihale feshedilir, İki ihale arasında ki farktan ve % 10 faizden alıcı ve kefilleri mesul tutulacak ve hiçbir hükme hacet kalmadan kendilerinden tahsil edilecektir.

5—Şartname, ilan tarihinden itibaren herkesin görebilmesi için dairede açık olup masrafı verildiği takdirde isteyen alıcıya bir örneği gönderilebilir.

6—Satışa iştirak edenlerin şartnameyi görmüş ve münderecatını kabul etmiş sayılacakları, başkaca bilgi almak isteyenlerin 1978/2255 T. sayılı dosya numarası ile memurluğumuza başvurmaları ilan olunur. 5.2.1979

(Basın 906-149)


# Tütün piyasası pazartesi açılıyor

● Tuncay Mataracı yarın İzmir'e gidiyor

● Tekel Genel Müdürü Orhan Özet, alınan tedbirlere rağmen karaborsanın önlenemediğini söyledi

● Gördes'te 80 bin balyalık tütünün, 55 bin balyasını tüccar aldı

● Başfiyatın 70 lirayı aşmayacağı belli oldu

İZMİR (ÖZEL)

1978 yılı ürünü tütün piyasasının 12 Şubat Pazartesi günü açılması kesinleşti. Gümrük ve Tekel Bakanı Tuncay Mataracı açılış hazırlıklarına başlamak üzere yarın İzmir'e geliyor. Mataracı, Pazar günü alım merkezlerinde görevlendirilecek 184 eksperle bir toplantı yaparak alıma ilişkin son talimatları verecek.

Bu sene tütün alımı 84 merkezde yapılacak. Alımın hızlandırılması için bu yıl eksper sayısının 141'den 184'e çıkarıldığı bildirildi. Halen alım yerlerinde olan eksperlerin pazar gününe kadar İzmir'e gelmeleri bekleniyor

Öte yandan piyasanın açılış hazırlıklarını bizzat yönetmek üzere Tekel Genel Müdürü Orhan Özet dün İzmir'e geldi. Karaborsa alım üzerine muhabirimizin sorularını cevaplandıran Özet, ilk defa bu sene 15 müfettişin bölgede görevlendirildiğini, ancak karaborsanın önlenemediğini belirtti. Özet, Güney, Kiraz, Ödemiş, Ovakent, Milas ve Akhisar'da tüccar yazıhenelerinde yapılan aramalarda 283 koçanın ele geçirildiğini söyledi. Bu rakkamın çok düşük olduğunu belirten Tekel Genel Müdürü, karaborsanın çok daha fazla olduğunu söyledi. Orhan Özet, üreticinin maddi sıkıntısını hafifletebilmek için balya başına ödenen pey parasının alım sırasında ödenmesine çalışılacağını sözlerine ekledi.

Karaborsa alımın en yüksek düzeye vardığı Gördes'te Tekel yetkilileri resmi kontrat olmadığı için tüccar hakkında hiç bir soruşturma yapılamadığını söylediler. Gördes ve köylerinde tüccar tarafından alınan tütün miktarı 55 bin balyayı buldu. Bu durumda piyasa gününde Tekel'in alabileceği 30 bin balya tütün kaldı. Gördes'in Aşağı Nahiye olarak adlandırılan köylerinde bütün koçanlar tüccara teslim edildi.

Piyasanın açılmasının gecikmesi, yeni dönemin tütün fidelerinin ekilmesini de geciktiriyor. Fidanlıkların üzerini örtmekte kullanılan naylon fiyatlarının çok yüksek olması tütün üreticilerinin çoğunun da 1500-2000 lira ödeyemeyecek durumda olması nedeniyle fidelikler hazırlanamıyor. Naylon, karaborsada kilosu 125 liradan satılıyor.

Tekel yetkilileri baş fiyat konusunda herhangi bir imada bulunmaktan kaçınırken ilgili çevreler bu yıl Ege ekici tütün piyasasında baş fiyatın 70 lirayı aşamayacağını israrla belirtiyorlar.

# SENATO

## Kültür Bakanlığı bütçe görüşmelerinde "milliyetçilik" ve "sansür" tartışıldı

ANKARA (ÖZEL)

Bakanlığına ait bütçenin Cumhuriyet Senatosunda görüşülmesinden sonra eleştirileri cevaplayan Kültür Bakanı Doç. Dr. Ahmet Taner Kışlalı sinemada sansürü kaldıracaklarını, yasal denetimin ise devam edeceğini söyledi.

AP grubu adına konuşan senatörlerin hükümetin ve bakanlığının milliyetçilik anlayışlarını eleştirdiklerini söyleyen Kışlalı, bu konuda şöyle dedi:

"Türkiye'de milliyetçi olan ve milliyetçi olmayan diye ayrımlara sessiz kalıyorsunuz. Bu mu sizin milliyetçilik anlayışınız? Sizin dışınızda bazı kişiler okulların önüne adam gönderiyor, kendisi gibi düşünmüyor diye, bu milletin evlatlarını öldürüyor. Bu, sizin milliyetçilik anlayışınıza ters düşmüyor mu? 1948 yılında okul müfredatına giren milli iktisat sözünü müfredattan siz çıkarttınız. Bu, sizin milliyetçilik anlayışınıza ters düşmüyor mu?"

İstanbul Türk Musikisi Devlet Konservatuvarından 22 öğretim üyesinin sözleşmelerinin feshedilmesiyle ilgili eleştirileri de cevaplayan Kışlalı, bu kişilerin sözleşmelerinin kadro fazlalığı ve görevlerini uzun süre yapmamaları nedeniyle feshedildiğini söyledi.

Kışlalı sinemadan sansürün kaldırılmasıyla ilgili olarak da şunları söyledi:

"Sinemada sansür demek olan ön denetimi kaldıracağız. Yasal denetim ise devam edecek. AP'li Ucuzal seks filmlerini serbest bırakacaksınız diyor. Biz müstehcen filmlerin afişlerinin asılmaması için yasa hazırlıyoruz. Ayrıca 18 yaşından küçük olanların bu filmleri seyretmemesi için yasal önlemler alıyoruz. Sizin iktidarınız döneminden bugüne kadar bu filmler açık-saçık yüz kızartıcı bir tarzda gösteriliyordu. Şimdi biz bu önlemleri alıyoruz."

BENDERLİOĞLU

AP adına konuşan Atıf Benderlioğlu Atatürk milliyetçiliğinin her zamankinden daha fazla ihtiyaç duyulan milli birlik ve beraberliği sağlamaya yeterli bir ilke olduğunu söyledi.

Benderlioğlu hükümeti eleştirirken yaptığı konuşmasında 1961 Anayasasını kaleme alanların dahi Anayasayı sola kapatmaya itina gösterdiklerini ileri sürerek "siz bunu da çiğnediniz" dedi.

**Cumhurbaşkanlığı kontenjan grubu adına Bakanlık bütçesi adına görüşlerini açıklayan Sadi Irmak ise uzun uzun kültürün tanımını yaptı.**

Görüşmelerin tamamlanmasından sonra, Kültür Bakanlığı bütçesi kabul edildi.

**Kontenjan Senatörü**

## Sefa Reisoğlu: "Partiler, şiddet karşısında birleşmeli"

ANKARA (ÖZEL)

Cumhuriyet Senatosunda Milli Eğitim Bakanlığı Bütçesi üzerinde görüşlerini açıklayan Cumhurbaşkanlığı kontenjangrubu sözcüsü Prof. Dr. Safa Reisoğlu partilerin şiddet karşısında birleşmesini istedi. Reisoğlu, eğitimin son 10 yılda karşılaştığı en önemli problemin can güvenliği, eğitim ve öğrenim özgürlüğü sorunu olduğunu belirterek, "eğitimin bilimsel niteliğinin, objektivitesinin önemi korunmalıdır. Öğrenciler çeşitli görüşlerin tartışılmasının yaratacağı hoşgörüye sahip olarak yetiştirilmelidirler" dedi.

Reisoğlu eğitim kuruluşlarındaki şiddet eylemlerinin ülke ve millet bütünlüğüne yönelik genel bir siyasal girişimin belli bir alandaki belirtisi olduğunu söyledi ve sözlerini şöyle sürdürdü:

"Çağdaş düşüncenin seçkin temsilcisi Abdi İpekçi'nin öldürülmesi terörist tırmanışı daha tehlikeli boyutlara ulaştırmaya yönelik bir girişimdir. Abdi İpekçi'nin öldürülmesi şiddet karşısında partilerin birleştirmesini gerçekleştirebilirse bu sonuç değerli gazetecinin Türk toplumuna hayat verecek yaptığı yeni bir hizmet olacaktır."

## Sosyal Güvenlik Bakanlığı bütçesi Senatoda kabul edildi

ANKARA (AA)

Cumhuriyet Senatosunda Sosyal Güvenlik Bakanlığı Bütçesi görüşülerek kabul edildi. Sosyal Güvenlik Bakanı Hilmi İşgüzar, Senato'da yaptığı açıklamada SSK bünyesinde çalışan veya çalışacak doktor, dişçi, eczacı ve diğer sağlık personelinin memuriyet dışı geçen hizmetlerinin dörtte üçünün memuriyetten sayılacağını bildirdi.

Gruplar adına yapılan konuşmalarda ise. AP Nevşehir Senatörü Ragıp Üner toplumun yüzde 20'sinin sosyal güvenceden yoksun olduğunu söylerken, CHP Senatörü Naim Taşan sosyal güvenlik kurumlarının tek çatı altında toplanmasını istedi.

## Tarsus TİKP ilçe örgütü kuruldu

TARSUS (ÖZEL)

Tarsus'ta üç aydır temsilcilik şeklinde faaliyet gösteren TİKP dün İlçe örgütüne dönüştürüldü. Parti Yönetim Kurulunun, Başkan Süleyman Çelikcan (işçi), üyeler; Durmuş Bozoğlu (köylü) Süleyman Tokmak (işçi), H. Ali Tülay (seyyar satıcı) ve İsmail Turgut'tan (inşaat işçisi) oluşturulduğu bildirildi.

**İstanbul Gazete Sahipleri Sendikası:**

## "Basın İlan Kurumu Yasasında yapılacak değişiklik, yerel basını güç durumda bırakıyor"

HABER MERKEZİ

İstanbul Gazeteciler Sendikası dün yaptığı yazılı açıklamada, 2490 sayılı artırma ve eksiltme yasasında yapılmak istenen değişikliğin yerel basını güç duruma düşüreceği belirtildi.

İstanbul Gazete sahipleri Sendikasının açıklaması şöyle:

"2490 sayılı kanunu değiştiren hükümet kararnamesi ile Anadolu basınının hayat damarları yanında halkımızın sesi de kesilme tehlikesi ile karşı karşıyadır. Sendikamız bu bağımsız ve tarafsız kurumun hükümet organı haline getirilmesini, insafsızlık sınırının aşılması şeklinde yorumlamaktadır.

Basın-İlan Kurumu'nun kuruluş tarzını değiştirme eğilimini tehlikeli bir girişim olarak değerlendiriyoruz. Bu girişimin gerçekleştirilmeyeceğini ümit ediyoruz"

ANKARA GAZETECİLER CEMİYETİ

Ankara Gazateciler Cemiyeti Başkanı Beyhan Cenkçi de aynı konuda bir açıklama yaparak "hükümet tarafsız bir yapıya sahip olan Basın-İlan Kurumu'nun yapısını değiştirerek hükümetlerin uydusu haline getirmemelidir" dedi.

Beyhan Cenkçi, hükümet temsilcilerinden üniversitelerden, basın kuruluşlarından ve çeşitli meslek kuruluşlarından oluşan Basın-İlan Kurumu Genel Kurulu ile Yönetim Kurulunun yapısıyla ilgili değişiklikler konusunda, basın temsilcisi kuruluşlardan görüş alınması gerektiğini de söyledi.

## TMMOB: "Asgari Ücret vergi dışı tutulsun"

ANKARA (AA)

Türk Mühendis ve Mimar Odaları Birliği, asgari geçim indiriminin asgari ücretlerle birlikte yükseltilmesini ve asgari ücretin vergi dışı tutulmasını istedi.

TMMOB tarafından ilgililere ve parlamenterlere gönderilen mektupta kıdem tazminatının vergilendirilmesinde kıdem tazminatına esas olan ücretin 24 katının hiç bir sınırlama olmaksızın vergi dışı bırakılması da istendi.

Amerikan Savunma Bakanı da konuştu

# "Türkiye'nin savunma gücünü artırmasına yardımcı olmak gerekir"

- Batının ortağı olarak kalması için Yunanistan'a yardım devam edecek
- "Türkiye'nin güvenliği ABD ve NATO'nun güvenliği ile bağlantılıdır"

ANKARA (ÖZEL) ABD Savunma Bakanı Harold Brown Temsilciler Meclisi Dışişleri Komitesinde yaptığı konuşmada, ambargonun kalkmasından sonra ABD'nin Türkiye'nin savunma gücünü artırmasına yardımcı olması gerektiğini söyledi.

Güvenlik Yardım Programı konusunda konuşan Brown, "Türkiye'nin güvenliği Birleşik Amerika ve NATO'nun güvenliği ile bağlantılıdır" dedikten sonra, ambargonun Türkiye'de ABD'nin geleneksel dostluğuna karşı kuşku uyandırdığını belirtti. Brown ambargoyu Türkiye'nin NATO'ya karşı taahhütlerini yerine getiremez duruma getirdiği ve ordu-da modernleşme programını aksattığı için eleştirdi.

ABD Savunma Bakanı Brown, ambargo kalktığına göre ABD ile Türkiye'nin karşılıklı ilişkilerinin güçlendirilmesi, güvenlik bağlarının inşası ve Türkiye'nin savunma gücünün artırılması gerektiğine işaret etti. Türk ordusunun modernleşmesine ufak da olsa katkısı olacağından askeri stoklarının tamamlanması için yardım gerektiğini söyledi.

Brown Güvenlik Yardım Bütçesinden Türkiye'ye bu yıl yapılacak yardımın diğer NATO müttefikleriyle birlikte Türkiye'nin askeri ihtiyaçlarının karşılanması amacını taşıdığını belirtti. Brown bunun aynı zamanda Türkiye'nin ekonomik istikrar önlemlerini desteklemek konusunda Batılı ülkeler ve uluslararası kuruluşlarla işbirliği yapma anlamını taşıdığını ifade etti.

ABD'nin Yunanistan politikasını da açıklayan Brown, bu politikanın Yunanistan'ın gelişmesi ve demokratik kurumlarının güçlenmesi noktasında yoğunlaştığını, bu suretle Yunanistan'ın batının müttefiki kalmasının ve NATO'nun güney kanadının etkin olarak korunmasına katkıda bulunmasının sağlanmasına çalışıldığını açıkladı.

Brown Yunanistan'da ABD ve NATO güçlerinin varlığının devamının gerek Birleşik Devletler, gerek Yunanistan, gerek NATO'nun batı kanadı için yararlı olacağını söyledi.

Türkiye'de Türk parası kullanılmayacak mı?

## Mataracı: "Gümrüğü ödenmemiş lüks tüketim malları dövizle satılacak"

ANKARA (AA) Gümrük ve Tekel Bakanı Tuncay Mataracı yaptığı bir açıklamayla gümrüğü ödenmemiş lüks tüketim maddelerinin Sümerbank ve Gima mağazalarında döviz karşılığında satılacağını söyledi.

Mataracı açıklamasında satış sırasında dövizle mal almak isteyene dövizin kaynağının sorulmayacağını da belirtti.

Gümrüklerdeki malların tasfiyesi konusunda görüşlerini açıklayan Gümrük ve Tekel Bakanı Mataracı, malların tasfiyesine ilk önce iki yıl önce kaçak olarak yurda sokulmak istenen floşun Sümerbank'a satılarak başlandığını kaydetti.

Tuncay Mataracı ayrıca gumruklerdeki spor malzemelerinin Gençlik ve Spor Bakanlığı'na, film hammaddesinin de Basın - Yayın Genel Müdürlüğü'ne devredileceğini açıkladı.

Gümrüklerdeki malın tasfiyesinden 600 milyon dolar kazanç sağlanmasının umulduğunu işaret eden Mataracı, bu yöntemin enflasyonu da önleyeceğini iddia etti.

Öte yandan, bilindiği gibi bir süre önce bazı çevrelerce döviz karşılığı konut satılması da istenmişti. Dövizle konut satışının Türkiye'ye döviz sağlayacağı, yurt dışında çalışan içşilerimizin bu uygulamaya ilgi duyacakları da iddialar arasında yer alıyordu.

## Sıkıyönetim Komutanlığı 6 derginin daha İstanbul'a sokulmasını yasakladı

- 11 Şubattan itibaren eğlence yerleri gece 01.00'den sonra kapanacak

ANKARA (AA) İstanbul Sıkıyönetim Komutanlığı, bazı dergilerin sıkıyönetim bölgesi sınırları içinde basım ve dağıtımını yasakladı. Sıkıyönetim Komutanlığının bildirisinde ayrıca 11 Şubat Pazar gününden itibaren, İstanbul'daki eğlence yerlerinde gece saat 01.00'den sonra faaliyetlerin durdurulması istendi.

İstanbul Sıkıyönetim Komutanlığının, il sınırları içinde basım ve dağıtımını yasakladığı dergiler şunlar: Ankara'da basılan Devrimci Gençlik, İzmir'de basılan Dev-Genç, İstanbul'da basılan İlerici Yurtsever Gençlik, Liseli Gençlik, Sürekli Devrim ve Bağımsız Türkiye. Bilindiği gibi daha önce de, ülkenin ve milletin bütünlüğünü bozucu yönde, yayın yaptıkları gerekçesiyle 16 dergi ve gazetenin, İstanbul İli sınırları içine sokulması yasaklanmıştı.

## AP Temsilciler Meclisi 11 Şubatta toplanıyor

ANKARA (AA) Adalet Partisinin Büyük Kongreden sonra en yüksek karar organı olan Temsilciler Meclisi, 11 Şubatta toplanıyor. AP, aynı gün, kuruluşunun 18. yıldönümünü de kutlayacak.

AP Temsilciler Meclisinin üç gün sürecek toplantısı, Genel Başkan Demirel'in bir konuşmasıyla başlayacak. Üç gün sürecek toplantının 2. ve 3. günlerinin, partinin çeşitli organlarının programlarıyla ilgili seminer çalışmaları şeklinde devam edecek.

## MHP'lilerin Necdet uğur hakkında verdiği gensoru reddedildi

ANKARA (ANKA) Milli Eğitim Bakanı Necdet Uğur, Millet Meclisinde hakkında verilen gensoru önergesiyle ilgili eleştirileri cevaplandırırken, Türkiye'nin olağanüstü koşullar yaşadığını belirterek, "Gün odur ki, ortak tehlike karşısında ortak davranışlara girmek zorundayız" dedi.

Gensorunun, Meclis çalışmalarını engellemek amacıyla verildiğini belirten Uğur, iktidara geldiklerinden bu yana amaçlarının, çocukları şartlandırmadan, kardeşçe bir arada ve özgür kafa ile yetiştirerek okutmak olduğunu söyledi.

MHP'liler tarafından verilen Milli Eğitim Bakanı Necdet Uğur hakkındaki gensoru önergesi, daha sonra 16 oya karşılık 224 oyla reddedildi.

TÜRKİYE-BATI İLİŞKİLERİ

TÜRKİYE'YE YARDIM İÇİN

# AET, OECD, IMF arasında eşgüdüm kuruluyor

- Türkiye'nin sorunları Ortak Pazarda görüşüldü
- Türkiye dosyası 6 Mart'ta AET Daimi Komisyonunda tartışılacak

HADİ ULUENGİN, BRÜKSEL'den bildiriyor

Salı günü Brüksel'de yapılan AET Dışişleri Bakanları Konseyine katılmak için biraraya gelen dokuz ülke bakanlarının Türkiye konusunda kendi aralarında tartıştıkları öğrenildi. İyi haber alan kaynaklardan elde edilen bilgilere göre, Konsey gündeminde yer almayan Türkiye-AET ilişkileri ve yardım konusu. Federal Almanya Dışişleri Bakan Yardımcısı Dohnanyi'nin girişimiyle öğle yemeği sırasında resmi olmayan bir şekilde ele alındı. Özellikle Batı Alman ve Belçikalı bakanlar Türkiye'nin içinde bulunduğu ekonomik ve mali sorunların ülkeyi son derece zor bir çıkmaza soktuğunu, bu durumun aşırı boyutlara ulaşarak siyasi hayatı etkilediğini belirterek, diğer üye ülke bakanlarının dikkatini bu yöne çektiler. Her iki ülkenin bakanları bu durumun biran önce çözümlenmesi ve yardımın gerçekleşmesi için Uluslararası Kalkınma ve İşbirliği Örgütü (OECD), Uluslararası Para Fonu (IMF) ve Avrupa Ekonomik Topluluğu arasında bir eşgüdüm mekanizmasının kurulmasını önerdiler. Alman ve Belçika Dışişleri Bakanları Türkiye'ye gerekli acil yardımın en kısa süre içinde verilmesini ve sürüncemede kalan Türkiye dosyasının 6 Mart tarihinde toplanacak olan topluluk komisyonuna getirilmesini istediler.

"YARDIM ÇALIŞMALARI SONUÇLANDIRILACAK"

Öte yandan Konsey çalışmalarının tamamlanmasından sonra bir basın toplantısı yapan ve bu dönem Konsey Başkanlığını yürüten Fransa Dışişleri Bakanı Jean François Poncet toplantıyı izleyen Türk gazetecilerin sorularını cevaplayarak öğle yemeği sırasında Bakanların Türkiye konusunu görüştüklerini doğruladı. "Yardımın gerçekleşmesi için bir çok koşul var" diyen Fransa Dışişleri Bakanı, bu koşullardan en önemlisinin Türkiye hükümetinin IMF ile bir anlaşma zemini bulmasının olduğunu vurguladı ve "Buradan sonra bütün dikkatimizi yardım çalışmalarının sonuçlandırılması üzerinde toplayacağız" dedi. Poncet, "AET tavrını IMF'nin yönüne göre belirleyecektir" şeklinde konuştu.

IMF İLE ANLAŞMA

Brüksel'deki Ortak Pazar Merkezine yakın çevreler, Konsey gündeminde yer almamasına rağmen AET Bakanlarının Türkiye konusunu görüşmelerini, Ankara'nın geçen hafta içinde Topluluk üyesi ülke başkentlerinde yapmış olduğu yeni girişim ve başvurulara bağlarken, Türkiye'ye yardımın gerçekleşmesi için Ecevit hükümetinin IMF ile anlaşması gerektiği görüşünün birçok AET ülkesi tarafından paylaşıldığına işaret ediyorlar.

Fransa Dışişleri Bakanının dün yapmış olduğu yorum da, AET'nin Türkiye'ye dişe dokunur bir yardım yapması ve uluslararası örgütlerin oluşturacağı yardım koordinasyonunun harekete geçmesinin, Türkiye'nin IMF ile anlaşmasına bağlandığı şeklindeki görüşü kuvvetlendiriyor.

TARIM ÜRÜNLERİ

Diğer taraftan bugün haftalık olağan toplantısını yapan AET Daimi Komisyonunda geçen hafta görüşülmeyen Türkiye konusu da tartışıldı. AET komiserleri, uzmanlar ve Türkiye Masası sorumlularının katıldığı bir toplantı sırasında, görüşmelerin ağırlık noktası uzun bir dönemden beri tamamlanamayan Türkiye'nin AET ülkelerine ihraç ettiği tarım ürünleri dosyası oluşturuyor. Bilindiği gibi bu konu hakkında AET içinde iki görüş bulunuyor. Dokuzlar Dışişleri Komisyonu, Türkiye'nin tarım ürünlerine belirli bir takvim içinde gümrük indirimi uygulanmasını önerirken Ortak Pazar Tarım Servisi ise tüm ürünlerin ayrı ayrı gümrük indirimine tabi tutulmasını istiyor.

Ankara'nın isteği ise bütün Akdeniz ülkesi tarım ürünlerine uygulanan tarifenin, avantajlı bir şekilde Türkiye'ye uygulanması yönünde.

UZLAŞMA FORMÜLLERİ

Bugün Komisyonda Türkiye-AET ilişkilerine ilişkin olarak ele alınan ve tamamlanması beklenen diğer bir konu da, dokuz ülkede bulunan Türkiyeli işçilerin serbest dolaşımına ilişkin. Bu konuda AET Komisyonunun daha esnek bir tavır alması ve serbest dolaşım hakkında bazı uzlaşma formülleri sunması bekleniyor. Komisyon çalışmalarının sonucu alınacak tavsiye kararının 6 Martta toplanacak olan AET Konseyine götürülerek orada kesinleşmesi gerekiyor. Dün yapılan Dışişleri Bakanları Toplantısında Türkiye-AET ilişkileri konusunda alınacak kararın çabuklaştırılması yolunda girişimlerin olması, Mart ayında kararın çıkacağı şeklinde yorumlanıyor.

PROF. TERZİOĞLU'NU ÖLDÜRMEK İSTEDİĞİ İÇİN GÖZALTINA ALINAN ÜLKÜCÜ İŞÇİLER DERNEĞİ SEKRETERİNE VERİLEN RAPOR:

# "Ülküdaşımız Çoban'a güvenin, dava uğruna silah kullanabilir"

- Bir başka raporda da Kapıkule Gümrükler Başmüdürlüğünde çalışan Mustafa Babayiğit'in ülkücü harekete yardım ettiği yazılıyor

ANKARA (ÖZEL) ODTÜ Edebiyat Fakültesi Dekanı Prof. Tosun Terzioğlu'na yapılan suikastın sorumlusu olarak sıkıyönetim tarafından gözaltına alınan Ülkücü İşçiler Derneği Genel Sekreteri Mustafa Sami Barsan'ın davadan döndüklerinden kuşkulandığı komandolar hakkında soruşturma açtığı ve bunlar hakkında raporlar düzenlettiği öğrenildi.

Ülkü Ocaklı Ali Balseven'in katili olarak 20 yıla mahkum olan, daha sonra af nedeniyle serbest bırakılan Barsan'ın hakkında rapor düzenlettiği komandoların davadan dönmediklerini belirtmek için ne gibi kanıtların ileri sürüldüğü yayınladığımız raporlarda açıkça görülüyor.

Bunlardan Seydişehir'de Türk Metal Sendikası Yönetim Kurulu üyeliğine getirelen Mehmet Çoban'ın lehinde söylenen en önemli nokta, Çoban'ın dava uğruna katıldığı bir kavgada silah kullanması ve yakalanarak 10 ay ceza alması olarak belirleniyor.

Mehmet Çoban hakkında rapor düzenleyen Ülkücü İşçiler Derneği Seydişehir yöneticilerinden Cafer Yeniçeri, 28.2.1977 tarihli raporunda, bu olaydan sonra Mehmet Çoban'ın olumlu yönde kamçılandığını, Yalvaç ve Bağkonak Ülkü Ocaklarının açılmasında ve faaliyetlerinde yer aldığını açıklıyor. 1944 Yalvaç doğumlu Mehmet Çoban'ın ülkücü kadrodan olmak üzere "Moskof Sehpası" ve "Uyanış" adlı piyeslerde rol alması da Barsan'ın Çoban hakkındaki kuşkularını dağıtmak için ileri sürülüyor.

Barsan'ın Çoban'dan kuşkulanmasına neden olan olayın Seydişehir'de Ülkücü İşçiler Derneği ile Türk Metal Sendikası arasında geçimsizlik çıkması olduğu anlaşılıyor. Raporda, sendikanın Ülkücü İşçiler Derneğine yardım yapmamasının anlaşmazlığa yolaçtığı söyleniyor.

Cafer Yeniçeri, Mehmet Çoban'dan kuşkulanılmasına yer olmadığını anlatırken, Mehmet Çoban'ın hatasını anladığını ve artık davaya dört elle sarıldığını uzun uzun açıklıyor.

Barsan'ın hakkında tahkikat açtırdığı bir başka komando da Mustafa Babayiğit. Ülkücü İşçiler Derneği Edirne Şubesi Başkanı Yusuf Gökgöz, 31 Temmuz 1977 tarihli raporunda Mustafa Babayiğit'in "sağduyu sahibi olup, milliyetçi harekete gönül verdiğini" söylüyor ve Babayiğit'in "Sadi Somuncuoğlu Beyle çok iyi görüştüklerini" yazıyor. Raporda, "Babayiğit'in Kapıkule Gümrükler Başmüdürlüğü'nde çalışırken ülkücü harekete maddi manevi yardımda bulunduğu" söyleniyor.

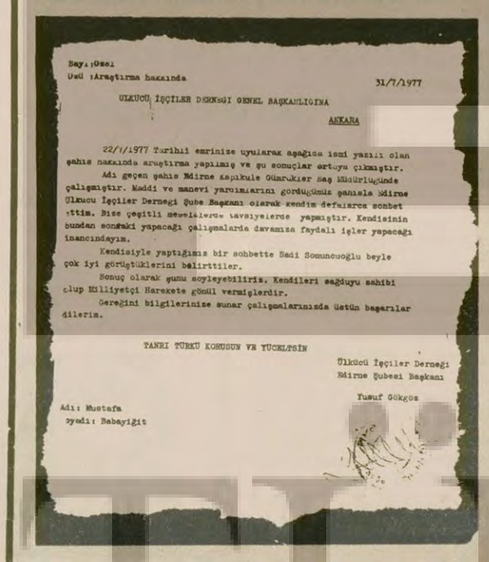

Edirne Ülkücü İşçiler Derneği Başkanı Yusuf Gökgöz, Mustafa Babayiğit hakkında yazdığı raporda, "Babayiğit'in Kapıkule Gümrükler Başmüdürlüğünde çalışırken kendilerine maddi, manevi yardımda bulunduğunu" yazıyor.

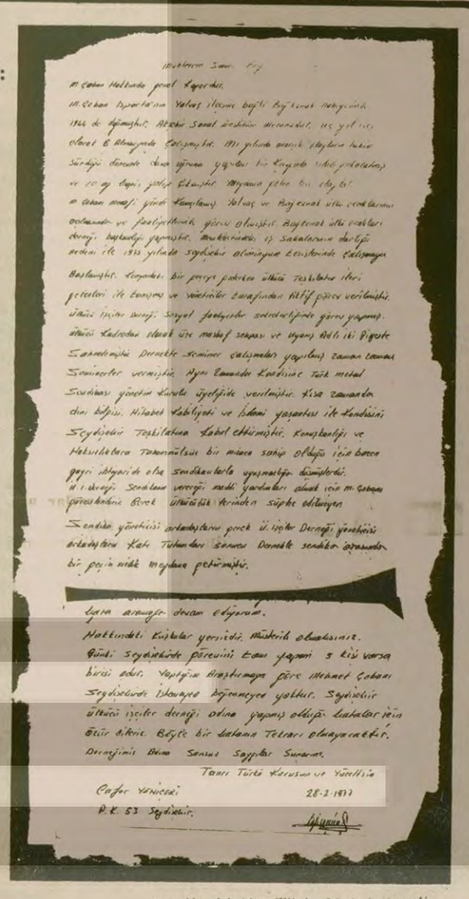

Seydişehir'de Türk Metal Sendikası Yöneticiliğinde bulunan Mehmet Çoban hakkında rapor düzenleyen Seydişehir Ülkücü İşçiler Derneği yöneticilerinden Cafer Yeniçeri, Çoban'ın zamanında "davanın ileri gelenleriyle ters düştüğünü, ama şimdi hatasını anladığını" söylüyor.

Ankara Belediye Meclisinde

# Abdi İpekçi için yapılan saygı duruşunu MHP'liler terketti

- MHP'li Şensöz, "Türkiye'de saygı duruşunda bulunacak başka adam bulamadınız mı?" dedi
- AP, MSP ve CHP'li üyeler saygı duruşuna katıldı
- Ankara'da bir caddeye Abdi İpekçi adı verilecek

ANKARA (ÖZEL) Ankara Belediye Meclisinin dünkü toplantısında CHP'li Belediye Meclisi üyesi Turgut Güngör, verdiği bir önerge ile Belediye Meclisinde Milliyet gazetesi Genel Yayın Müdürü ve Başyazarı İpekçi için saygı duruşunda bulunulmasını istedi. Bu önerge üyeler tarafından kabul edildi. Saygı duruşuna geçileceği sırada MHP'li üyeler başlarında Grup Başkanı Muhlit Şensöz'le biklikte topluca salonu terkettiler. AP'li CHP'li ve MSP'li üyeler saygı duruşuna katıldılar. Saygı duruşu devam ederken MHP'li Grup Başkanı Muhlit Şensöz'ün dışarıda "Türkiye'de saygı duruşunda bulunulacak başka adam kalmadı mı?" şeklinde yüksek sesle konuştuğu ve saygı duruşunda bulunanları tahrik etmeye çalıştığı görüldü.

Saygı duruşunun bitmesinden sonra MHP'li üyeler tekrar yerlerini aldılar. Bu arada CHP'li üyeler, MHP'lilerin saygı duruşu karşısındaki bu tutumunun Belediye Meclisi tutanaklarına geçirilmesini istediler. Bu istek kabul edilerek MHP'lilerin tutumu tutanağa geçirildi.

ANKARA'DA BİR CADDEYE ABDİ İPEKÇİ ADI VERİLDİ

Belediye Meclisinin toplantısında ayrıca Belediye Başkanı Ali Dinçer, Milliyet gazetesiyle yapılacak bir görüşmeden sonra Ankara'daki bir caddeye Abdi İpekçi adının verileceğini açıkladı. Belediye Meclisi üyesi Turgut Güngör ise verdiği başka bir önerge ile Ankara'da açılacak yeni bir çocuk parkına Abdi İpekçi adı verilmesini ve 1980 yılında Abdi İpekçi adına geleneksel bir hafta düzenlenmesini istedi.

## İşlenmiş orman ürünlerinin aracısız satışlarına beş ilde başlandı

ANKARA (ÖZEL) Orman Bakanlığı Orman Ürünleri Sanayi Genel Müdürlüğü halka aracısız işlenmiş orman ürünleri satmak üzere beş ilde satış mağazası açtı. Orman Bakanı Vecdi İlhan, beş il dışında onbeş ilde daha satış mağazalarının açılacağını söyledi.

İlhan hükümet ve beş yıllık kalkınma programında yer alan üretici ve tüketicinin korunması ilkeleri için çaba harcadıklarını belirterek, Orman Bakanlığının işlenmiş orman ürünlerinin piyasada kalite bakımından da etkin olacağını söyledi. İlhan Konya, Antakya Mardin, G. Antep ve Elazığ'dan sonra Erzurum Erzincan, Kars, Tokat illerinde hazırlıkların tamamlandığını, Edirne, Çanakkale, Balıkesir, Van Siirt ve Burdur'da da mağaza açılmasına çalışıldığını söyledi.

## Genelkurmay Başkanı Evren Erzurum'a gidiyor

ERZURUM

Genelkurmay Başkanı Org. Kenan Evren'in Pazar günü Erzurum'a gideceği ve Rus sınırına yakın Erzurum - Kars yöresindeki birlikleri denetleyeceği öğrenildi.

İlgililer 3. Ordu Komutanının da katılacağı bu gezide Genelkurmay Başkanının sınır bölgesindeki birlikleri denetleyeceğini ve Erzurum - Kars yöresi Sıkıyönetim Komutanlığının çalışmalarını yerinde izleyeceğini ifade ettiler.

## Türkiye ile Polonya arasında kültürel değişim proğramı imzalandı

ANKARA (THA) Türkiye ile Polonya arasında 10 yıllık kültürel değişim programı dün Ankara'da imzalandı.

Programda, iki ülke arasında kültürel, ve bilimsel alanda değişimler yapılması, karşılıklı burs verilmesi, üniversite ve radyo-televizyon kuruluşları arasında işbirliğinin geliştirilmesi öngörülüyor.

Türkiye Hükümeti adına Dışişleri Bakanlığı Kültür İşleri Genel Müdürü ile Polonya Hükümeti adına Büyükelçi Staniszewski tarafından imzalanan programın, 1979 ile 1989 yılları arasında geçerli olacağı bildirildi.

GERÇEĞİN IŞIĞINDA

## Davetsiz misafir

**Doğan Yurdakul**

MHP Genel Sekreter Yardımcısı Yaşar Okuyan dün de bizim köşemize davetsiz misafir olarak geldi oturdu.

Doğrusu Yaşar Okuyan'dan bugüne kadar tekzip almadığım için bayağı üzülüyordum.

MHP'nin tekzipçibaşı bıkmadan usanmadan o kadar çok tekzip yazıyor ki, artık MHP hakkında yazılanların doğruluğu, Okuyan'dan tekzip almakla kanıtlanıyor.

Bir habere, bir yazara Yaşar Okuyan'dan tekzip geliyorsa, o yazılan muhakkak doğru demektir. Eğer MHP hakkında bir şey yazdınız da, Yaşar Okuyan'dan tekzip almadıysanız, o zaman yazdığınızın doğruluğundan şüphelenebilirsiniz.

İşte ben de bunun için üzülüyordum. MHP hakkında bu kadar yazı yazdım, Yaşar Okuyan'dan bir tekzip gelmedi, okuyucularım yazdıklarımın doğruluğundan şüphelenecekler diye düşünüyorum.

Nihayet geldi de, bizi bir dertten kurtardı. Tekzibe bak, tekzibe.

"AYDINLIK gazetesini MHP'nin düzenlediği basın toplantılarına davet etmek mecburidir diye bir kanun maddesi yoktur!"

Vay canına!

Hukuk bilgisinin derinliğine bakın ki, kanunlarda neler yazdığını bildiğinden başka, neler yazmadığını da biliyor! Demek Aydınlık dışındaki gazeteler, MHP'nin basın toplantılarına, kanuni mecburiyet olduğu için davet ediliyorlarmış!

Hem bunu söylüyor, hem de "MHP'nin basın özgürlüğü anlayışını yorumlamak size düşmez" diyor. Bizim bir şey yorumladığımız yok. Mal meydanda. MHP'nin basın özgürlüğü anlayışını Okuyan'ın kendisi tekzibinde açıkça yazmış. Yoruma ne gerek?

"Çemberin daraldığını söylüyorsunuz, çemberin daralıp daralmadığını zaman gösterecek ve yazdıklarınızdan ötürü mahcup olacaksınız."

Tekzip mi, tehdit mi belli değil.

"Beşiktaş'ta MİTHAT KANDEMİR'in öldürülmesi olayının MHP ile uzak yakın bir ilgisi yoktur. Öldürenler de MHP'li değildir."

Al sana bir tekzip! "Öldürenler MHP'li değildir."

Ne âlâ memleket. Al kâğıdı kalemi istediğin gibi döşen. "Öldüren MHP'li değildir", "Dünya dönmüyor, öküzün boynuzunda duruyor, ", "Benim adım Yaşar değildir" vb. Ne de olsa dilin kemiği yok. Uydur, uydur yaz. Ne kanıt ister ne delil. Ne diyelim, kabahat marangozda.

Okuyan'a bir diyeceğimiz yok, desek de önemi yok. Çünkü o zaten ne yaptığının farkında değil. Otomatiğe bağlamış, yazıyor.

Biz esas böyle saçmalıkları hiç incelemeden gönderen Sulh Ceza Mahkemelerini eleştiriyoruz.

Adam alıyor kâğıdı, "Öldürenler MHP'li değildir" diye yazıyor. Mahkeme, "nerden biliyorsun?" diye sormuyor. Hakaret ediyor, tehdit ediyor. Mahkeme yine de tekzibi gönderiyor Öyle olunca, cevap hakkı ve tekzip müessesesi de yozlaştırılmış oluyor.

Bu tutum yüzünden, Yaşar Okuyan bütün gazetelerin birinci sayfalarının zoraki yazarı, davetsiz misafiri haline gelmiştir. Ücret almıyor, üste para verip, mahkeme masrafı ödüyor. Bu da ayrı bir zevk. Her gazeteye "zorla" yazı yazan adam. Merak meselesi.

Tekzibe bak, tekzibe.

"2 yıl sonra bir vatandaşın suç işleyip işlemeyeceğini önceden gösteren herhangi bir alete henüz partimiz sahip olmadığı için üzgünüz."

Sözü geçen vatandaş, Somuncuoğlu'nun Devlet Bakanlığı özel kalemine aldığı Ethem Kıskıs, Balgat katliamı sanıklarından. Yaşar Okuyan da tekzibinde diyor ki, biz onu işe alırken iki yıl sonra suç işleyeceğini nereden bileydik? Böyle birşeyi önceden gösteren bir aletimiz yok!

Zaten öyle bir aletiniz olsa, fazla çalışmaktan patlardı. Olmadığı daha iyi. Sizde her suça bir bahane uyduran aletler var. Onlar işinize daha çok yarıyor.

Peki, şu Çemberlitaş'taki kuyumcu soygununa ne diyorsunuz? Partinizin İstanbul Gençlik Kolları Başkanının işbirliği ve partinize ait 34 ZC 443 plakalı otomobil ile gerçekleştirilmiş bir soygun.

Belgesi de var. İstanbul Cumhuriyet Savcılığının 78/394 sayılı iddianamesinden ve 1. Ağır Ceza Mahkemesinin 6.2.1979 tarihli kararından aldık.

Bakarsınız Yaşar Okuyan buna da bir tekzip gönderir. "Aldığımız otomobilin iki yıl sonra ne suç işleyeceğini gösteren bir aletimiz yok" der.

"Belge isterim" deyip duruyor. Sizin partiniz hakkında koskoca rapor var Yaşar Okuyan. Partiniz raporludur. Belgeye ne hacet.

## Enver Hoca, Çin-Japon anlaşmasını ırkçı bir birlik olarak niteledi

HABER MERKEZİ

Arnavutluk Emek Partisi Genel Sekreteri Enver Hoca "Emperyalizm ve Devrim" adı altında yayınladığı kitapta Çin'in de sosyal-emperyalist bir ülke olduğunu ve dünya hegemonyası için mücadele ettiğini ileri sürüyor. Kitabında Rusya ABD ve Çin'in stratejilerinin tartışmasını yapan Enver Hoca hayli ilginç iddialarda bulunuyor.

Enver Hoca, Çin'in Japonya ile yaptığı anlaşmayı "ırkçı bir birlik" diye nitelendiriyor ve bu birliğin amacının Asya'da ortaklaşa hegemonya kurmak olduğunu söylüyor.

Enver Hoca'nın görüşüne göre, Çin Ortadoğu'da ABD'nin çıkarlarını savunarak ve zengin petrol kaynakları bulunan bu bölgeye Sovyetler sızmasın diye İran, Suudi Arabistan gibi ülkelerle işbirliğini artırarak dünya hegemonyası için ABD ve Rusya ile yarışacak.

Yine Enver Hoca'ya göre, Çin'in ABD ve Sovyetler Birliğine karşı verdiği dünya hegemonyası mücadelesinde Rusya'yı zayıflatmayı amaçlayan bir strateji izlemesi Amerikan Emperyalizminden büyük teşvik ve destek görüyor.

Enver Hoca'nın Tito hakkında da ilginç iddiaları var. Kitapta Yugoslav Devlet Başkanı Tito "sermayenin eski bir ajanı" olarak nitelendiriliyor.

*Fransa'da, "Ölmez Otu" ve "Yer Demir, Gök Bakır" adlı romanlarıyla 1978 yılının "En İyi Yabancı Kitap" ödülünü alan*

# YAŞAR KEMAL:

## "Bizim edebiyatımız hem geçmişi, hem de bugünüyle, dünyanın üstünde önemle durması gereken kişilikli, sağlam, özgün bir edebiyattır"

*Fransa'da her yıl seçkin bir jüri tarafından verilmekte olan "EN İYİ YABANCI KİTAP ÖDÜLÜ"nü, 1978 yılı için, bilindiği gibi dünyaca ünlü yazarımız Yaşar Kemal kazandı. Ödülü, kendisine 31 Ocak tarihinde yapılan bir törenle verildi.*

*Yaşar Kemal'i romancı olarak bu ödüle layık bulan jüri şu isimlerden oluşuyor: Viviane Forrester, Andre Bay, Albert Blanchard, Georges Belmont, Pierre-François Caille, Robert Carlier, Paul Flamand, Max-Pol Fouchet, Henri Hell, Maurice Nadeau, Robert Sabatier, Marcel Schneider, Guy Tosi ve Michel Tournier... Jüri, ödülü, Yaşar Kemal'in "Ölmez Otu" romanıyla Gallimard Yayınevi tarafından yine 1978'de yayınlanan "Yer Demir Gök Bakır" romanı için verdiğini açıkladı. Yaşar Kemal'le birlikte İngiliz kadın yazarı Kathleen Raine'a da denemeleri için aynı ödül verildi.*

*"En İyi Yabancı Kitap Ödülü", Fransa'da 1948' yılından beri verilmekte. Ödülü 1950' de Asturias, 1952'de Pratolini, 1954'te Kazancakis, 1955'te Böll, 1958'de Musil, 1962'de Grass gibi ünlü yazarlar kazanmış. Son üç yıldır da Leonardo Sciascia, Ernesto Sabato, Mario Pomilio gibi romancılar bu ödüle layık görülmüşler.*

*Aşağıda Paris muhabirlerimizden Gürler Akdora'nın Yaşar Kemal'le ödülünü aldıktan sonra yaptığı söyleşiyi sunuyoruz.*

**GÜRLER AKDORA**
**(Paris)**

*— Türkiyeli bir yazar olarak, "Ölmez Otu" adlı romanınızla Fransa'da, yılın en iyi yabancı romancısı seçildiniz. Bunu nasıl yorumluyorsunuz?*

— Ödül, Fransa'da yabancılara verilen en önemli ödül. Bu ödülü daha önce Kazancakis, Marquez, Grass, Asturias gibi dünyaca ünlü yazarların almış olması da, ödüle, Fransa'da ne kadar önem verildiğini gösteriyor.

Bir de bu ödülü kuranlar, Fransa'nın oniki büyük yayınevi. Jüri de bu yayınevlerinin danışmanlarıyla, Fransa'da büyük edebiyat, sanat dergilerinin müdürleriyle, büyük gazetelerin sanat sayfalarının yöneticilerinden oluşuyor. Paris hâlâ, köprülerin altından ne kadar su geçerse geçsin, dünyanın sanat ve kültür merkezi. Batı'da ilk olarak edebiyatımıza verilen bu ödülün Fransa'dan gelmesi, yukarıda söylediğim sebepler yüzünden, daha başka bir anlam taşıyor.

Bizim edebiyatımız hem geçmişi hem de bugünüyle, dünyanın üstünde önemle durması gereken kişilikli, sağlam, özgün bir edebiyattır. Türk edebiyatının dünyada böylesine az tanınması, buna hemen hemen hiç tanınmaması da diyebiliriz, çağımız sanatı ve kültürü için bir eksikliktir. Büyük şairimiz Nazım Hikmet'in bütün dünyada halklarca bunca sevilmesi, dünya sanat ve kültür adamlarının ilgilerini çoktan Türk edebiyatına yöneltmeliydi. Yazık ki Nazım Hikmet gibi çağımızın en büyük şiir ustasının Türk edebiyatından dünyaya gelmesi bile, dünyanın bakışını Türk edebiyatının üstüne gereğince çekemedi. Bu işte, dilimizin sapa bir dil olmasının, Atatürk'ten sonra hükümetlerin sanatımıza, sanatçılarımıza kanlı düşman olmalarının, sanata, kültüre hemen hiç önem vermemelerinin büyük rolü vardır. Bizim sanatçılarımız, yüzyılımızın en zulüm görmüş sanatçılarıdır. Dünya sanatçılarının çoğunlukla yerleri akademiler olurken bizim sanatçılarımızın öz yeri hapisaneler olmuştur. Bu barbar politik ortamda, Süleyman beylerin, Mendereslerin, onar yıl başbakanlık yapabildikleri bir ülkede, hapisaneler bile çok görülebilirdi sanat adamlarımıza. Türkiye'de bize verilen hapisanelere çok şükür. Susun, barbar politikacılarımız duymasın, beterin beteri var.

Türk yazarları, sanatçıları, kültür adamları Türkiye'de ne yapmışlarsa, dişleriyle tırnaklarıyla söklerek, kanlı düşmanlıklar ortasında savaşarak yapmışlardır. Yeni Türk edebiyatı, Sait Faikleri, Orhan Kemalleri, Ahmet Arifleri, Fakir Baykurtları, Mahmut Makalları, Melih Cevdetleri, Erdal Özleri, Bekir Yıldızlarıyla dünyanın en onurlu edebiyatlarından birisidir. Bu ödül, sanırım ki, şimdilerde de gittikçe yaygınlaşan Nazım Hikmet'in ünüyle beraber, bakışları Türk edebiyatı üstüne çekebilirse, kıvancım artar.

Bundan sonra Batı dillerine bir Orhan Kemal, bir Fakir Baykurt, bir Sait Faik çevrilirse, Türk edebiyatı sonradan gelen öteki değerleriyle dünya kültür alanında yerleşir. Bir tek ödül ne kadar önemli olursa olsun, bir yazar ne kadar ün kazanırsa kazansın, koca bir edebiyatı tanıtmaya gücü yeter mi? Elbette yetmez. Türk aydınları, sanatçıları, çevirmenleri bu işte, çok geç bırakıldık. Kolları hemen sıvar da işe girişirsek, giden kervana kavuşabiliriz. Ben Türk edebiyatının dünya kültüründe önemli bir yeri olduğuna inanıyorum.

*— Bu ödülün bizim romancılığımız açısından önemi nedir?*

—Yukarıda da söylediğim gibi, az da olsa, dünya kültür çevrelerinin dikkatlerini romanımız üstüne çekebilir. Düşünüyorum da bir MURTAZA'nın dünyaya çıkmasını... Bence MURTAZA, bu çağda yazılmış en güzel kitaplardan birisidir. Düşünün ki Sait Faik'in hikayeleri bütün sıcaklığı, tadı, büyüsüyle dünya dillerinde... Düşünün ki, bir Ahmet Arif, Fakir Baykurt... Saymakla biter mi ki... Turgut Uyar'dan Cemal Süreyya'ya kadar... Bir düşünün... Hele bir de Yunus, Pir Sultan, Dede Korkut, Karacaoğlan, Dadaloğlu, hele ağıtlar, hele hele türküler... Hele hele... Dünyaya katılmak zorundayız, öğrenmek için değil, biz de varız demek için değil, dünya kültürüne bir katkımız olacağı için, olacağına inandığımız için.

*— Bugüne dek yapıtlarınız çok çeşitli dillere çevrildi. Romanlarınız, öyküleriniz bu ülkelerde nasıl değerlendiriliyor?*

—Bu soruya yanıt vermek, siz de kabul edersiniz ki, çok güç. Benim yapıtlarımı dünya gökyüzüne mi çıkardı, diyeyim? 1961'lerde "İnce Memed" İngiltere'de, Amerika'da yayınlandığı zaman "bestseller" listelerine girdi. İsveç'te on, İngiltere'de on, öteki Batı ülkelerinde de dörder beşer, altışar kitabım yayınlandı. Hepsi de tutuldu. Örneğin Norveç'te "İnce Memed II"yi 160 bin bastılar. İsveç'te "Ölmez Otu" ayın kitabı seçildi. Şu anda "İnce Memed" İsveç'te 14. baskıda. Gene "İnce Memed" Finlandiya'da ayın kitabı seçilip 115 bin basıldı. Ve gene "İnce Memed" basıldığı yıl, Finlandiya'da Fin Eleştirmenler Birliğince, yılın en güzel romanı seçildi. Geçen yıl, "Binboğalar Efsanesi" ayın kitabı seçildi. Şu anda "Yer Demir Gök Bakır" Finlandiya'da bestseller listelerinin başında... Sözün kısası şimdiye kadar kitaplarım dünyada yüze yakın baskı yaptı. Bugünlerde romanlarım ardı ardına Fransa'da, Amerika'da, İngiltere'de, Almanya'da, Danimarka'da, İspanya'da cep kitabı oluyor...

*— Yazarlarımızın yurt dışında karşılaştıkları sorunlardan da, biraz söz eder misiniz?*

— Nasıl söz edeyim? Dert, sorun bir tane değil ki... Bizde, yani Çukurova'da bir söz var: Derler ki, değirmen toptan gitmiş, sen şakıldağını arıyorsun. Şakıldak, ambarda buğdayın bittiğini gösteren küçük bir ağaç parçasıdır. Yani Türkiye bu haldeyken... Türkiye'nin başının belası çok ama, Türkiye sağlıklı bir ülkedir. Onu öldürmeye hiç bir faşizm hareketinin gücü yetmeyecek. Bunu böyle bildikten sonra rahat konuşabiliriz. Yani tüccar dışarı çıkabiliyor da, sanatçı üç yılda bir... Sen nasıl çıktın, derseniz, ben sarı kartlı bir gazeteciyim. Bir de Ecevit hükümeti giderse, Türkiye Süleyman bey karanlığına bir daha dönemez ya, ne olacak? Sanatçıyı özgür ve olanaklı kılmak için bir ulus toptan uğraşmalı. Çeviri başta gelen sorunumuz. Şu Güzin Dino hanımla şu Münevver Hanım da olmasalarmış, benim halim nice olurmuş bilmem ki... Fakir'in şu dünya güzeli romanları "Tırpan" ve "Kaplumbağalar"ı Gallimard yayınlayacağını söyledi bana. Gel gör ki çevirici... Allah aşkına şu bizim İstanbul'daki gavur okullarından çıkanlar, yüzelli yıldır Fransa'da, Amerika'da, İngiltere'de okuyanlar neredeler? Hiç mi dil öğrenmediler? Daha sorun mu?

*— Üzerinde çalıştığınız yeni roman ve hikayeleriniz var mı? Biraz da bunlardan söz eder misiniz?*

— "Kimsecik" romanına başladım burada. Şöyle böyle gidiyor. Martta Türkiye'ye dönüp orada bitireceğim. Bu yıl, "Kiraz Adası" adlı romanımı da bitirecek ve "İnce Memed III"e başlayacağım. "İnce Memed III" en büyük derdim. Bir bitirirsem ne çok mutlu olacağım. Dünyadaki okuyucularım da bekliyorlar. Özellikle Finlandiya'da, herkes bana "İnce Memed III"ü sordu.

*—Bugüne kadar aldığınız ödüllere ilişkin düşüncelerinizi öğrenebilir miyiz?*

— 1966 yılında "İnce Memed" ilk Varlık Armağanını aldı. 1966 gene ilk gazetecilik armağanı, röportaj dalında... 1966'da "Yer Demir Gök Bakır"dan yapılan bir oyun Dünya Tiyatro Festivalinde birincilik ödülü aldı. "Teneke" piyesi İlhan İskender Armağanı, Sanat Sevenler Derneği Armağanı. Geçen yıl "Yer Demir Gök Bakır"ı Fransız Eleştirmenler Derneği yılın romanı seçti. Belki daha var herhalde. Hepsi aklımda değil... Bundan sonra benim en büyük armağanım, bana sorarsanız, çalışma olanağını bulabilmek olacak.

*— Bu yıl, yapıtlarınız kaç dile çevrildi?*

— Bu romanlarım, on beş kadar dilde yayınlandı.

> "Bizim sanatçılarımız, yüzyılımızın en zulüm görmüş sanatçılarıdır. Dünya sanatçılarının çoğunlukla yerleri akademiler olurken bizim sanatçılarımızın öz yeri hapishaneler olmuştur."

> "Büyük şairimiz Nazım Hikmet'in bütün dünyada halklarca bunca sevilmesi, dünya sanat ve kültür adamlarının ilgilerini çoktan Türk edebiyatına yöneltmeliydi. Yazık ki Nazım Hikmet gibi çağımızın en büyük şiir ustasının Türk edebiyatından dünyaya gelmesi bile dünyanın bakışını Türk edebiyatının üstüne gereğince çekmedi."

> "Türkiye'nin başının belası çok ama, Türkiye sağlıklı bir ülkedir. Onu öldürmeye hiç bir faşizm hareketinin gücü yetmeyecek."

> "Bence MURTAZA, bu çağda yazılmış en güzel kitaplardan birisidir. Düşünün ki Sait Faik'in hikayeleri bütün sıcaklığı, tadı, büyüsüyle dünya dillerinde... Düşünün ki, bir Ahmet Arif, Fakir Baykurt... Saymakla biter mi ki... Turgut Uyar'dan Cemal Süreyya'ya kadar... Bir düşünün... Hele bir de Yunus, Pir Sultan, Dede Korkut, Karacaoğlan, Dadaloğlu, hele ağıtlar, hele hele türküler... Hele hele..."

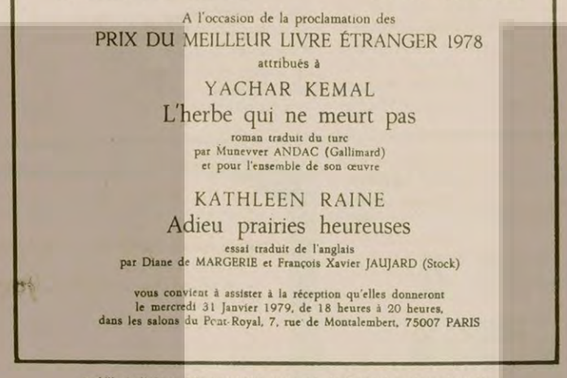

LES ÉDITIONS GALLIMARD — LES ÉDITIONS STOCK

A l'occasion de la proclamation des
PRIX DU MEILLEUR LIVRE ÉTRANGER 1978
attribués à
YACHAR KEMAL
L'herbe qui ne meurt pas
roman traduit du turc
par Munevver ANDAC (Gallimard)
et pour l'ensemble de son œuvre
KATHLEEN RAINE
Adieu prairies heureuses
essai traduit de l'anglais
par Diane de MARGERIE et François Xavier JAUJARD (Stock)

vous convient à assister à la réception qu'elles donneront
le mercredi 31 Janvier 1979, de 18 heures à 20 heures,
dans les salons du Pont-Royal, 7, rue de Montalembert, 75007 PARIS

Ödül dağıtım töreni için yayınevlerince basılan davetiye.

---

7den 70e spor... 7den 70e spor...

Futbol Federasyonu Başkanı

# Sayarı: "Kulüp başkanları, gerginliği artırıcı davranışlardan kaçınmalıdır"

ANKARA

Futbol Federasyonu Başkanı Güngör Sayarı, Türkiye liglerinin ikinci yarı maçlarının başlaması nedeniyle yayınlandığı mesajda, özellikle kulüp yöneticilerinin maç öncesi gerginliği artırıcı davranışlardan kaçmalarını istedi. "Can güvenliğini zedeleyecek ölçüde sahaların içinde yada dışında önemli olaylar çıkarıldığına kanaat getirilirse olaylara sebep olan takımların mevsim sonuna dek maçlarının iptal edilebileceğini, bir sonraki dönemde de bir alt kümeye indirilmeleri yolunda karar alınabileceğini" söyledi.

Futbol Federasyonu Başkanı Göngör Sayarı'nın mesajı şöyle:

"1978 - 1979 dönemi Türkiye liglerinin ikinci yarı karşılaşmaları 10. 2. 79 günü başlayacak ve 3. 6. 79 tarihinde sona erecektir.

Futbol Federasyonu olarak amacımız tüm yöneticilerle elele verip sonuçların en sağlıklı biçimde oluşmasını sağlamaktır.

Özellikle kulüplerimizin değerli yöneticilerinden maç öncesi gerginliği artırıcı davranışlardan özenle kaçınmalarını diliyoruz.

İlk yarıda yapılan 1300 maçtan yalnızca on'u ile ilgili olay dosyası düzenlenmesi bu inancımızın açık kanıtıdır.

Belirtmek isteriz ki, bu işlemlerden bir yada birkaçı bazı çevrelerce çeşitli biçimde yorumlanmıştır. Bu yorumlar ve itirazlarla şu yada bu şekilde sonuç alınamadığı da kesin kes ortaya çıkmıştır. Zira alınan kararlar ve yapılan işlemler (Futbol Müsabaka Yönetmeliği)'nin açıkça hükümleri doğrultusunda ve hukukun üstünlüğü ilkesinden kaynaklanarak gerçekleştirilmiştir.

Sayılarının hızla artmasından gurur duyduğumuz gerçek futbolsever seyircilerimizin, tuttukları takımın güç duruma düşmesine neden olabilcek bazı bilinçsiz kişileri, aşırı davranışları nedeniyle uyaracaklarına ve bunu sportmenlik gereği ödev kabul edeceklerine ilişkin güvenimiz sonsuzdur."

# Masa Tenisi Milli Takımımız Avrupa 1.Ligine yükseldi

*Avrupa İkinci liginde son maçını İskoçya ile yapan Masa Tenisi Milli Takımımız Avrupa Masa Tenisi Birinci Ligine yükseldi.*

*İskoçya'da yapılan maçta başarılı bir oyun çıkaran ekibimiz rakibini 5 - 1 yenmeyi başardı. Maçlarda alınan sonuçlar şöyle:*

*R. Yule Oktay Çimen'i 2 - 1 (18/21, 21/12,, 21/17), Oktay Çimen K. Rodger'i 2 - 0 (21/16, 21/15), Vasil Aleksandiridis Yule'yi 2 - 1 (19/21 21/14, 21/17), Oktay Çimen, Vasil Aleksandiridis çifti, Rodger - Yule çiftini 2 - 1 (21/18, 15/21, 24/22) yendi. Bayan Masa Tenisçimiz Kadriye Poyrazoğlu rakibi Patricia Fleming'i 2 - 0 (21/18, 21/16) yenerek eledi. Oktay Çimen - Kadriye Poyrazoğlu çifti Yule - Fleming çiftini 2 - 0 (21/17, 21/11) yendi.*

# Avrupa Şampiyon Kulüpler Voleybol final maçları bugün başlıyor

İZMİR (AA)

Avrupa Şampiyon Kulüpler Bayanlar Final maçları bugün Atatürk Spor Salonunda Doğu Almanya ve Çekoslavakya takımlarının karşılaşması ile başlayacak.

Çek takımı Slavia Bratislava'nın dışında tüm ekiplerin toplandığı İzmir'de sporseverler şampiyonanın sonucunu merakla bekliyorlar.

Eczacıbaşı takımını eleyerek grup birinciliğini elde eden Macarların Nimse ekibi kızları "Türk seyircisi bizi yakından tanıyor şampiyonluğa en yakın takım bizim olmamız gerekir" diyorlar.

# KAPALI SALON TÜRKİYE ATLETİZM ŞAMPİYONASI İZMİR'DE YAPILIYOR

İSTANBUL (ÖZEL)

Türkiye Kapalı Salon Atletizm Şampiyonası Bugün İzmir'de başlıyor.

Yıldızlar, gençler ve büyükler kategorilerinde yapılacak yarışmalara 450 civarında atletin katılması bekleniyor.

*Edirneli küçük masa tenisçileri bir çalışmadan sonra*

# Edirne'de, masa tenisi sporu hızla yayılıyor

EDİRNE (THA)

Edirne'de en etkin sporlar arasına Masa tenisi de giriyor.

Edirneli yıldız ve minik masa tenisçileri 15 günlük tatilden yararlanarak Masa Tenisi kampı yapıyorlar.

Edirne Masa Tenisi Ajanı ve bölge antrenörü Erdal İyiiz, kamp çalışmalarına 20 minik, 10 yıldız masa tenisçisinin katıldığını açıkları.

Bölge Ajanı Erdal İyiiz masa tenisi kamp çalışmalarıyla ilgili olarak şu açıklamayı yaptı:

"Kamptaki çalışmalarını iki grup halinde sürdüren genç sporcular, Mart ayında Çorum'da yapılacak ilk, orta - liselerarası Türkiye Birinciliğine hazırlanıyorlar. Minik sporcularımızın bu çalışmalarından oldukça umutluyuz. Edirne'de Masa Tenisi sporunda geniş bir taban oluşturduk."

# URFA-ETBALIKSPOR, URFA ŞAMPİYONU OLMAK İÇİN HAZIRLANIYOR

URFA

MÜSLÜM ABACI

İki grup halinde oynanan Urfa Amatör Futbol Liginde, grubunda şampiyon olan Urfa - Etbalıkspor, bu defa da Urfa şampiyonu olmak için çalışmalarını hızlandırdı.

Urfa - Etbalıkspor'un çalıştırıcısı Mahmut Yoğurtçu "grubumuzda farklı bir puanla şampiyon olduk". Şubat günü Urfa Birlik Yıldırımspor ile oynayacağımız maçı kazanarak Urfa şimpiyonu olacağız. Gücümüze güveniyoruz, Urfa'yı diğer müsabakalarda en iyi biz temsil edebiliriz" dedi.

---

önce dostluk

**Gül Yenici**

## Yasak kararına baskılar...

Bugün ülkemizde spor yapmak için amatörlerin ve geniş kitlelerin gerekli malzemeyi sağlaması bir sorun olmaktadır. Spor yapmak için tesisler çok sınırlı, daha çok spor yapanları seyretmek için yapılmış, bunlarda bazı kulüplerin emrine verilmiştir. Sporcuların sağlık ve sosyal hizmetleri ise hemen hemen yoktur ve kendi gelişme seyri içine bırakılmıştır. Teknik kadro ise oldukça zayıf ve dağınıktır.

Sporcular ve sporla görevli uzman kişiler dönem dönem bu gerçeği dile getirirler. Yetkililerden tesis, malzeme, sağlık hizmetleri isterler. Fakat bu istekler genellikle gazete sütunlarında, kağıt üzerinde yapılan tartışmalarda kalır ve çözümü için somut bir adım atılmaz.

Buna karşılık özellikle üç büyük kulüp ve müessese kulüpleri binlerce lirayı, binlerce dövizi su gibi harcayarak dışardan yabancı oyuncu getirirler dış ülkelerde aylarca süren kamp çalışmaları yaparlar. Böylece Türk sporunu "geliştirirler."

Yetkililer ise genellikle bu gidişe ses çıkarmaz, ses çıkaran olursa görevinden alınır, olmazsa araya milletvekilleri, senatörler girer ve her şey oldu bittiye getirilir. Eğer basından ve kamuoyundan biraz tepki görürlerse bir kaç göstermelik dosya da açarlar. Dosyalar da oradan oraya dolaşıp durur. Kısacası aynı durum sürer gider.

Bugün yine aynı şeyler sahnelenmeye çalışılıyor. Son günlerde spor teşkilatında olumlu bazı gelişmeler gözlemliyoruz. Bu gelişmeler cılız da olsa ülkemiz sporu açısından büyük önem taşıyor. Spor teşkilatının aldığı en önemli karar kuşkusuz tüm branşlarda yabancı oyuncu transferinin yasaklanması.

Ancak şu anda, bazı çevrelerin yasağa karşı kampanya açmışolduğunu görüyoruz. Bu kampanya, kararın alınmasından bu yana dalga dalga yükseldi. Önce müessese kulüpleri kararın Türk sporuna büyük zararlar getireceğini belirttiler. Arkasından büyük kulüplerin temsilcileri konuştu. Yabancı oyuncuların gitmesi sporumuzu batıracak, seyircilerimiz kaybolacak diye. Bu kampanya özellikle bu arada daha da yükseliyor. Kararı alanlara karşı kamuoyu oluşturulmaya ve onlara geri adım attırılmaya çalışılıyor.Özellikle, bu ortamda Yüksel Çakmur'un Fikret Ünlü ve yardımcılarının basına demeç vermesini yasaklaması da kampanyanın ne denli güçlendiğini gösteriyor. (Bilindiği gibi Çakmur yabancı oyuncu transferi kararını kendisinden habersiz basına açıkladığı için Fikret Ünlü ve yardımcılarının basına demeç vermesini yasaklamıştı.)

Anlaşılan Beden Terbiyesi Genel Müdürlüğüne bu konuda yapılacak baskılar hayli artacak. Bu nedenle Beden Terbiyesi Genel Müdürlüğü bu savaşı göğüslemeye hazırlanmalıdır.

Genel Müdürlük sporumuz yararına geniş amatör sporcular lehine alınan kararları destek lediği sürece bu savaştan mağlup çıkamaz.

## 13 kişiden...

(Baştarafı 1. Sayfada)

Çatalbaş, Mustafa Yılmaz (daha sonra adının Mustafa Baki Gülcan olduğu saptandı), Yusuf Arpacık, Vedat Kasımlar ve Vedat Güner. Halen kaçak olan faşistler ise Ferhat Tüysüz, Ali Oğuzhan Cengiz, Ömer Uyan, İsmet Koçak, Nizamettin İşçi, İsmail Erdoğan ve Halil Güven.

Yakalanan firarilerden Mustafa Baki Gülcan yakalandıktan sonra verdiği ifadesinde kaçışı MHP Eyüp teşkilatının planladığını ve Veli Oduncu'nun kardeşinin de kaçışta rol oynadığını belirtti. Mustafa Gülcan ifadesinde kaçıştan sonra Küçükçekmece'de Vedat Kasımlar ve Veli Can Oduncu ile birlikte Sadettin Kazan adlı birini tabancayla vurarak öldürdüklerini söyledi. Bu olayı daha sonra Malatya'da yakalanan Vedat Kasımlar da doğruladı.

Kaçıştan iki gün sonra teslim olan Fuat Çatalbaş ise bir süre sonra mahkeme tarafından serbest bırakıldı. Çatalbaş serbest bırakıldıktan sonra Şişli'de bir kahvede oturduğu sırada kaçırılmak istendi. Fuat Çatalbaş'ın davadan döndüğü ve bu yüzden faşistler tarafından kaçırılmak istendiği bildirildi. Bazı emniyet yetkilileri kaçan faşistlerden bazılarının yurtdışına kaçırıldığını belirttiler.

## Üç kişinin katili komando yakalandı...

(Baştarafı 1. Sayfada)

likte başka bir suçtan dolayı Yozgat Mahkemesince hakkında gıyabi tutuklama kararı bulunan kardeşi Mehmet Demirderen adlı komando da yakalandı.

İçel Emniyet Müdürlüğü yetkililerinin verdiği bilgiye göre, Mersin'de bir inşaatta işçi olarak çalışan Ünal Demirderen'in inşaattaki bir meseleden dolayı çıkan kavga sonucu bir kişi tarafından bıçaklanarak hastaneye kaldırıldığı öğrenildi. Yapılan araştırma sonucu Demirderen'in Akdere olaylarından dolayı aranmakta olduğu saptandı. Emniyet Müdürlüğü ekiplerinin Ünal Demirderen'i ziyarete gelenleri izledikleri bir arada kızkardeşini gözlatına aldıkları bildirildi. Akdere olaylarından aranan Demirderen'in sağlık durumunun iyiye gittiği, kendisini yaralayan kişinin de tutuklandığı belirtildi.

GAZİANTEP'TE

Gaziantep Ülkücü Gençlik Derneği 2. Başkanı Ali Çetiner dün gece saat 22.00 sıralarında Şoför Ali Caddesi üzerindeki evine giderken tabanca ile vurularak ağır yaralandı. Çetiner hastaneye kaldırılırken, yolda öldü.

Polis, Çetiner'e ateş açtıkları ve sağ eğilimli oldukları saptanan Hasan Yıldırım Koçak ile Yalçın Kaya'yı yakaladı. Olaydan sonra kaçan Mehmet Yahya Efe ile Ekrem Usanmaz'ın da arandıkları bildirildi.

● Cemal Gürsel mahallesinde bir kahveye açılan ateş sonucu ağır yaralanan Mehmet Yaşar kaldırıldığı hastanede öldü. Kahvede bulunan Abdülkadir Çetin adındaki kişi ise yaralandı. Kahveye ateş açanın Mahir Yıldırım olduğu ve yakalandığı bildirildi.

TAŞOVA'DA

Taşova Cumhuriyet Savcı yardımcısı Ziya Coşkunoğlu. Savcı Yardımcısı İsmail Değer İnan'ı vuran kişinin Muhittin Gündoğdu olduğunun belirlendiğini, ÜGD üyesi olan sanığın yakalanması için çalışmaların sürdürüldüğünü açıkladı.

İSTANBUL'DA

Abdi İpekçi'nin öldürülmesi olayı ile ilgili olarak gözaltına alınan Dursun İnce'nin soruşturmasının büyük bir gizlilik içinde sürdürüldüğü bildiriliyor. Durmuş İnce'nin avukatı Vedat Kardeli, İçişleri Bakanı Güneş'e başvurarak, müveklinin suçsuz olduğunu ileri sürdü.

İpekçi'nin katilinin Kıbrıs'a sığınabileceği ihbarı üzerine, Kıbrıs Türk Toplumunun tüm hava ve deniz limanlarında yoğun güvenlik önlemleri alındı. Adaya giriş ve çıkışlar daha sıkı bir şekilde kontrol edilmeye başlandı.

ADANA'DA

Adana'da Yapı Meslek Lisesi öğrencisi Murat Uçar Sakarya Mahallesinde tabanca ile öldürüldü. Yapılan açıklamada katillerin aranmasına devam ediliyor. Öldürülen Murat Uçar sol görüşlü olarak biliniyor.

URFA-SURUÇ'TA

Urfa'nın Suruç İlçesinin Altılar köyü yakınlarında, jandarmanın "dur" ihtarına uymayan Savaş Ay adındaki şoför öldürüldü. Aynı jeepte bulunan Ramazan Kılıç adlı şahıs ise ağır yaralandı.

Yetkililer, jeepte yapılan aramada, bir koli kaçak otomobil yedek parçası bulunduğu, ve ağır yaralının tedavi altına alındığı bildirildi.

MERSİN-GÜLNAR'DA

Gülnar ilçesinin Konur köyündeki evinden kahveye gidiyorum diye üç gün önce ayrılan 49 yaşlarındaki Ali Kadir adındaki şahsın cesedi Arpacık mevkiinde bulundu. Olayla ilgili soruşturma sürdürülüyor.

ERZURUM'DA

Erzurum Cezaevinde yatmakta olan ve kimliği açıklanmayan cinayetten hükümlü bir mahkum, savcılığa başvurarak can güvenliği sağlandığı takdirde, Abdi İpekçi'nin katili konusunda bilgi verebileceğini bildirdi.

Erzurum Savcısı Cengiz Çetin konuyla ilgili olarak, cinayetten hükümlü olarak Erzurum Kapalı Cezaevinde yatmakta olan mahkumun kendisine başvurduğunu ve İpekçi'nin öldürülmesi hakkında bilgisi olduğunu söylediğini bildirdi. Savcı Çetin şu açıklamayı yaptı:

"Hükumlü K.Maraşlı birisidir. Ve bana başvurusunda K.Maraş olaylarının gerçek yaratıcıları konusunda da açıklamada bulunabileceğini söyledi. Ancak can güvenliğinin kesin olarak sağlanmasını istedi. Durumu Adalet Bakanlığına bildirdik. Mahkum, ilgililer tarafından sorguya çekilecektir."

ANKARA'DA

İki yıllık Eğitim Enstitüsünde okuyan 700'e yakın öğrenci dün saat 12.30 sıralarında gözaltına alındı. Öğrencilerin "Toplu Yürüme"den dolayı gözaltına alındığı bildirildi.

İSTANBUL'DA

Dün sabah Çemberlitaş'ta bir gencin cesedi, önceki gece de Fatih'te bir kesik baş bulundu.

Emniyet yetkilileri, önceki gece Fatih'te bir sinema çıkışında bulunan kesik başın derisi yüzüldüğü için kimliğinin tespit edilemediğini, ancak iki gün önce Vefa Stadında bulunan başsız kadın cesedine ait olması ihtimalinin kuvvet kazandığını belirttiler. Dün sabah Çemberlitaş'taki otoparkın içinde bulunan genç bir şahsa ait cesedin kimliği de tespit edilemedi.

● TİKP İstanbul İl Başkanı Halim Spatar, basına yaptığı yazılı açıklama ile Ilgız Aykutlu'nun öldürülmesi ile sonuçlanan suikast olayını kınadı. Tetiği çeken el ve hedef olan vücut kimin olursa olsun, hangi siyasi düşünceye hizmet ederse etsin, bütün bu cinayet ve katliamların hep aynı kapıya çıktığını belirten Spatar, açıklamasında şu görüşlere yer verdi:

"Bu terör eylemleri ülkemizi bir iç savaş ortamına sürüklemek; milli birliğimizi parçalamak ve devlet bağımsızlığımızı yok etmek isteyen dış güçlere, özellikle Sovyet Emperyalizmine hizmet etmektedir. Partimiz, hükümeti ve ayakları bu toprağın üzerine basan bütün güçleri bölücülük, terör ve cinayet odaklarının üzerine kararlılıkla yürümeye

Bunu gerçekleştirmeye yönelen her çaba bütün ulusal güçleri arkasında bulacaktır."

## TELEVİZYON

18.30 HABERLER
18.33 MARCO (21.bölümü)
19.00 DOĞA BELGESELİ (Puma, Kaplan, Jaguar)
19.30 KAPALICARŞI
20.00 DİMİDAN
Balıkesir yöresine ait görüşmelik (nişan töreni) olayı içinde sırasıyla şu oyunlar sergileniyor: İloğlu, Ağız Sini Geliyor, Azime, Zillek. Oyunlar Balıkesir Necati Öğretmen Lisesi Folklor Ekibi tarafından sunuluyor.
20.30 HABERLER
21.15 MİNİK KONSER
21.20 TV'DE SİNEMA (Rapsodi)
Yönetmenliğini Charles Vidor'un yaptığı, başrollerini Elizabeth Taylor, Vittorio Gassman ve John Ericson'un paylaştıkları 1954 yapımı bir Amerikan filmi. Zengin bir kız, yoksul bir müzik öğrencisine aşık olur. Ancak onu elde edemez. Müzisyen genç, çalışmalarını bitirir ve büyük bir keman virtüözü olur.
23.10 AVRUPA ŞAMPİYON KULÜPLER KUPASI VOLEYBOL MAÇLARI
00.30 HABERLER

## RADYO

### TRT 1

05.00 Açılış, program ve Kısa Haberler
05.05 Türküler, Şarkılar
06.00 Kısa Haberler
06.02 Günaydın
06.45 Kur'an-ı Kerim
07.30 HABERLER
07.40 Sabahtan Sabaha
09.00 Kadın Dünyası
10.01 Arkası Yarın
11.05 Okul Radyosu
12.10 Öğle Üzeri
13.00 HABERLER
14.32 Yurttan Sesler
15.00 Kısa Haberler
15.20 Sanatçılarımızı Tanıyalım
15.40 Türküler Geçidi
16.05 Okul Radyosu
17.00 Kısa Haberler
17.02 Akşama Doğru
18.00 Kısa Haberler
18.01 Cocuk Bahçesi
19.00 HABERLER
20.02 Çocuklar İçin On Dakika
20.15 Köy Dağarcığı
20.40 Şarkılar
21.00 Kısa Haberler
21.45 Türküler
22.02 T.B.M.M. Saati
22.35 Melodiden Melodiye
23.00 HABERLER
23.10 Tatil Gecesi
00.55 Kısa Haberler
01.00 Gece Yarısı

### TRT 2

08.00 Açılış ve Program
08.02 Gün Başlıyor
09.00 Olayların İçinden
09.30 Sabah Konseri
10.00 Şarkılar
10.30 Türkiye'de Sanayileşme ve Gelişme
11.20 Türküler Geçidi
11.40 Beri Gel Barışalım
12.00 Şarkılar
12.40 Türküler
13.00 HABERLER
13.15 Çeşitli Klasik Müzik
14.00 Şarkılar
14.30 Konser Saati
15.00 Şarkılar
15.20 Türküler Geçidi
16.00 Şarkılar
16.20 Arkası Yarın
18.00 Türküler Ne Der?
18.30 Din ve Ahlak
19.00 HABERLER
19.45 Türküler
21.15 Spor Gazetesi
21.45 Şarkılar
23.30 Haberler
23.35 Hafif Müzik
23.55 Program ve kapanış

### TRT 3

07.00 Açılış ve Program
07.02 Güne Başlarken
08.00 Sabah Konseri
09.00 Barok Müzik
10.00 Türk Yorumcuları
11.00 Öğleye Doğru
12.00 Sizin İçin Seçtiklerimiz
13.00 Konser Saati
15.00 Günün Konseri
16.00 Müzik Sohbetleri
17.00 Pop Caz
18.00 Stüdyo FM
19.00 Akşam Konseri
20.00 Çağdaş Müzik
20.30 Çeşitli Müzik
21.45 Çeşitli Solo'lar
22.00 Gecenin Getirdikleri
23.00 Cuma Konseri
24.00 Gece ve Müzik
01.00 Program ve kapanış

## Demirel, "Korutürk birlik istiyor" dedi

Demirel, saat 11.00'de başlayan ve saat 13.15'de sone eren görüşmeden sonra şu açıklamayı yaptı.

"Sayın Cumhurbaşkanımızın daveti üzerine kendilerini ziyaret ettim. Bu davet pazartesi günü yapılmıştır. Sayın Cumhurbaşkanımıza memleketimizin çeşitli önemli meseleleri hakkında görüşlerimi ifade ettim. Kendisinin çeşitli memleket meseleleriyle ilgili düşüncelerini aldım.

"Sayın Cumhurbaşkanı daima birlik, düzenlik ve huzur olmasını ister. Beraberliğin muhafazasını ister. Hürriyetçi demokrasinin itibarlı bir biçimde var olmasını ister. Bu düşüncelerini, inançlarını bana ifade ettiler ve Türkiye'de siyasi düşüncelerin Anayasa çizgisi etrafında ülkenin büyük meselelerinde beraberliğini ister. Yine bugün de aynı şeyleri ifade buyurdular.

"Sayın Cumhurbaşkanımız bana ne dedi, ben ona ne dedim şeklinde bir açıklamayı benden beklemeyeceğinizi umarım. Bu iki kişi arasında yapılmış bir görüşmedir."

SORULAR

Demirel daha sonra soruları cevapladı. Genel İdare Kurulu bildirisine ilişkin bir soruyu cevaplarken, "Ben Çankaya'ya hükümet aramaya gelmedim. Hükümet Çankaya'nın işi değildir, Meclisin işidir, milletin işidir. Oralarda yapabileceğimiz işleri kapı aralarında aramadık" karşılığını verdi.

Millet Meclisinin normal çalışmadığını savunan Demirel, "Başbakanla görüşme ihtimaliniz var mı?" sorusuna da şu cevabı verdi:

"Ben kimseyle görüşmeye talip değilim. Eğer benimle görüşmeyi kim isterse medeni mücamele (çerçeve) içinde görüşmeyi reddetmem."

Önemli meselelerde birlik konusunda Cumhurbaşkanının sözlerini hatırlatan bir gazeteciye Demirel kendisinin de bu görüşte olduğunu belirtti. Hükümetin Anayasanın çeşitli maddelerini ihlal ettiğini söyleyen Demirel, DGM'lerin kurulmayışını Anayasa ihlali olarak niteledi ve şöyle konuştu:

"Bu hükümetin Anayasanın içerisine girmesi lazımdır. Biz Anayasanın içerisindeyiz. Herkesin Anayasanın içerisinde olması lazımdır. Bu hükümet Anayasanın dışındadır." Öte yandan AP Genel Başkanının Cumhurbaşkanına, Salı günü açıklanan Genel İdare Kurulu bildirisi hakkında ayrıntılı bilgi verdiği ve Devlet Güvenlik Mahkemelerinin de kabul edilmesi halinde hükümetin anarşiye karşı almayı düşündüğü önlemleri destekleyebileceklerini ifade ettiği öğrenildi.

ECEVİT — DEMİREL

Cumhurbaşkanının bugün CHP Genel Başkanı ve Başbakan Bülent Ecevit ile yapacağı görüşmede, AP Genel Başkanı ile görüşmesinin izlenimlerini aktaracağı ve bu konuda CHP'nin tutumuyla ilgili bilgi alacağı öğrenildi. İki büyük partinin genel başkanının önemli bazı noktalarda ortak görüşlere sahip olduğunun belirlenmesi halinde iki büyük parti liderinin bu hafta içinde biraraya gelecekleri bildiriliyor. Bu konuda girişimin Başbakan Bülent Ecevit'ten geleceği ifade edildi.

TEPKİLER

AP ile CHP arasında bir yakınlaşma ortamının doğmasına en şiddetli tepkinin AP içindeki MHP yanlılarından geldiği bildiriliyor. Bunlardan biri olan Trabzon AP Milletvekili Ömer Çakıroğlu dün partisinden istifasını açıkladı. Çakıroğlu'nun istifasını dün sabah Genel Merkeze bildirdiği öğrenildi. Buna karşılık AP Genel Merkezi ise Çakıroğlu'nun istifa mektubunun ellerine geçmediğini ileri sürdü.

Çakıroğlu'nun istifa edeceğinin öğrenilmesi üzerine, AP'liler çeşitli gruplar halinde Çakıroğlu'nu bu kararından vazgeçirmeye çalıştılarsa da bunda başarılı olamadılar. Ancak Çakıroğlu'nu vaz geçirme çabalarının devam ettiği bildiriliyor.

AP'ye yakın kaynaklar Çakıroğlu'nun MHP'ye girebileceğini de bildiriyorlar.

ANKARA SANAYİ VE TİCARET ODALARI

Bu arada, Ankara Sanayi Odası Başkanı Mehmet Yazar ile Ankara Ticaret Odası Başkanı Cahit Aydoğan, AP Genel İdare Kurulu tarafından yayınlanan ve AP'nin yeni hükümet kurulması için katkıya hazır olduğunu bildiren bildiri ile ilgili olarak, "Ekonomik istikrarın sağlanması için öncelikle istikrarlı bir hükümet gerek" dediler.

İZMİR'Lİ İŞ ADAMLARI: YA CHP-AP, YA MİLLİ KOALİSYON

İzmir'li işadamları Türkiye'nin içinde bulunduğu durumdan kurtulabilmesi için birlik ve beraberliğe ihtiyaç olduğunu söyleyerek, parlamentoya dayalı geniş tabanlı bir hükümet isteklerini dile getirdiler. İş adamları bu hükümetin bir AP—CHP hükümeti veya milli koalisyon hükümeti olabileceğini söylediler.

Bugün bir CHP—AP hükümetinin gerçekleştirilemeyeceğini öne süren TÜSİAD Başkan Vekili ve Ege Bölgesi Sanayi Odası Meclis Başkanı Şinasi Ertan, tüm siyasi partilerin görev alacağı geniş tabanlı bir milli koalisyonun kurulabileceğini söyledi. Ertan, böyle bir koalisyonun AP'nin ileri sürdüğü 11 şartı içeren bir gündem etrafında olmasını istedi.

İzmir Ticaret Borsası Başkanı Hasan Güven ise, AP ile CHP'nin AP'nin 11 şartı esas alınarak bir hükümet kurmaları ve bu hükümetin karma ekonomi düzenini koruması gerektiğini söyledi.

MESS BAŞKANI: "KISA VADE İÇİN BİR SEÇİM HÜKÜMETİ OLABİLİR"

Türkiye Madeni Eşya Sanayicileri İşverenleri Sendikası Genel Başkanı Şükrü Er ise verdiği demeçte, "AP'nin çağrısı ile başlayan diyalog gelişerek en çok üzerinde durduğumuz huzur ve sükunu sağlayabilirse yeter" dedi. MESS Genel Başkanı, diyologun ne gibi sonuçlar verebileceği konusunda ise şunları söyledi:

"Kısa vadeli ve dar planlı bir koalisyon söz konusu olabilir. Seçim için ortak bir hükümet kurularak seçim atmosferine girilmesi sağlanabilir. Bir partinin yakın bir seçim için diğerini desteklemesi olabilir. Ancak iki parti koalisyonları dünyada daima birinin aleyhine işleyip erimesine yol açmaktadır. Bu nedenle kısa vade için bir seçim hükümeti sözkonusu olabilir."

TÜRK-İŞ VE DİSK'İN EGE BÖLGESİ TEMSİLCİLERİ

Türk-İş 3. Bölge Temsilcisi AP—CHP Koalisyon hükümeti kurulmasını ülke çıkarları açısından yararlı bulduklarını açıkladı. Bulmamış, "Ülkemizin içinde bulunduğu ekonomik bunalımdan çıkabilmesi için güçlü bir hükümetin olması gerekmektedir. Bugünkü hükümet bağımsızlarla birlikte zorunlu yasaların çıkmasına el vermemektedir" dedi.

AP-CHP hükümeti formülüne karşı çıkan DİSK 3. Bölge Temsilcisi Saim Akbulut ise "bugün daha sağlıklı ve bilinçli olan CHP tabanı AP-CHP birleşmesine kesin karşı çıkacaktır. Böyle bir birleşme faşizan odakların bir takım kuruluşlarında daha da etkinleşmesini sağlayacaktır" dedi.

## Kaçtıktan...

(Baştarafı 1. Sayfada)

Baskın sırasında Veli Can Oduncu'ya ait olduğu ileri sürülen Belçika yapısı 2 Brovning tabanca ile yerli yapım bir tabanca, 35 mermi, fotoğraf makinası, flaş, not defterleri, mektuplar, 3 adet pasaport ve 4 şarjör ele geçirildi.

Veli Can Oduncu ile birlikte yakalanan 10 kişiden biri olan Adnan Kahyaoğlu'nun, Abdi İpekçi'nin katili olabileceği ihtimali üzerinde durulduğu bildirildi.

ODUNCU KİMDİR?

Cezaevi firarısı Veli Can Oduncu, başta Zeytinburnu olmak üzere İstanbul'un çeşitli semtlerinde pek çok saldırıya katıldı. Bilinen suçları, birisi cezaevinden kaçtıktan sonra olmak üzere 2 kişinin öldürülmesi, Fatih'te bir kuyumcu dükkânının soyulması, Niğde Öğrenci Yurdunun basılması, Tamer Aral ve Engin Şaltoğlu adlı iki kişinin yaralanması, Fındıkzade'de Yılmaz Turan ve Ali Seçkin Pak isimli iki öğretmene ateş açılması, Zeytinburnu'nda bir kıraathaneye ateş açılması. Bundan başka 10 gün kadar önce Zeytinburnu'nda soyulan 3 kişi kendilerini soyanın Veli Can Oduncu olduğunu ifade ettiler.

## Bahtiyar...

(Baştarafı 1. Sayfada)

belirten Bahtiyar, Homeyni'nin kuracağını ilan ettiği İslam Cumhuriyeti'ni "çağdışı ve köhne" olarak niteledi.

Öte yandan, Homeyni'nin yaptığı çağrı üzerine, Bezirgan hükümetini desteklemek amacıyla, dün bir milyonu aşkın Tahranlı gösteri yaptı. Gösterilere bin kadar havacı, yüzü aşkın da karacı asker üniformalarıyla katıldılar.

Gösterilerin diğer şehirlerde de düzenlendiği bildirildi.

İRAN GENEL KURMAY BAŞKANININ AÇIKLAMASI

Önceki gün Tahran'daki Askeri Akademide kurmay subayların mezuniyet töreninde bir konuşma yapan İran Genel Kurmay Başkanı General Karabagi, ordunun Bahtiyar hükümetini desteklediğini söyledi.

General Abbas Karabagi konuşmasında askerlerin politikaya karışmaması gerektiğini de belirtti.

İÇ SAVAŞ OLASILIĞI

ABD'nin Suudi Arabistan Büyükelçisi John West, Cidde'de düzenlediği bir basın toplantısında, ABD'nin "sempatisine sahip olan.. Bahtiyar hükümetinin Homeyni ile uzlaşmaya varamaması halinde, İran'da bir iç savaşın kaçınılmaz olacağını söyledi.

LİBYA'NIN TUTUMU

Öte yandan Ayetullah Homeyni'ye bir mesaj yollayan Libya Devlet Başkanı Muammer Kaddafi, kurmayı düşündüğü İslam Cumhuriyetinin yanında yer aldığını açıkladı.

Bu arada, Libya'nın, Homeyni'yi desteklemek amacıyla bütün ülkelere yaptığı petrol satışlarını durdurma kararı aldığı bildirildi.

Çin Başbakan Yardımcısı Pekin'e döndü

## Deng Siao-ping: "Çin, Güney Kore ile ilişki kurmayacak"

TOKYO (AA)

ABD'ye yaptığı ziyaretin ardından Japonyaya uğrayan Çin Başbakan Yardımcısı Deng Siao-ping Pekin'e döndü.

Deng Siao-ping Tokyo'da bulunduğu sırada Japon Başbakanı Ohira ve eski başbakan Fukuda ile görüşmeler yaptı.

DENG, ABD'Yİ ELEŞTİRDİ

Japonya Eski Başbakanı Fukuda ile yaptığı görüşme sırasında, ABD dış politikasına değinen Deng, ABD'nin Küba ve İran politikasının, Sovyet nüfuzunun artmasına yardımcı olduğunu söyledi.

ABD'nin Asya'daki askeri varlığı konusundaki düşüncelerini de açıklayan Çin Başbakan Yardımcısı, ABD birliklerinin Asya'dan çekilmesinin, bölgenin güvenliğini sarsmayacağına inandığını söyledi ve "ABD birlikleri çekilirse bundan hem Tayvan, hem de Güney Kore yararlanacaktır' dedi.

Fukuda'nın, İki Kore'nin birleşme girişimlerinin sürdüğü bir sırada, Çin'in Güney Kore ile kültürel ve ekonomik ilişki kurup kurmayacağı yolundaki sorusuna, Deng, "böyle bir şey mümkün değildir" şeklinde cevap verdi.

Deng, ABD'de bulunduğu sırada, aynı yolda bir öneride bulunan Carter'e de olumsuz cevap vermişti.

Türkiye'de 269 parlamenter, Butto'nun affı için imza topladı

## Yunanistan, Fransa, Kanada, Mısır, Fas da Butto'nun idamına karşı çıktı

DIŞ HABERLER SERVİSİ

Pakistan eski Başbakanı Zülfikar Ali Butto'ya verilen ölüm cezasının Yüksek Mahkeme tarafından da onaylanması dünyada çeşitli tepkilere yol açtı.

Yunanistan Başbakanı Konstantin Karamanlis, Pakistan Devlet Başkanı Ziya Ül Hak'a gönderdiği mesajda, Butto'ya verilen ölüm cezasının kaldırılmasını istedi.

Fransa Devlet Başkanı Valery Giscard d' Estaing de, Ziya Ül Hak'a bir mesaj gönderdi. d'Estaing mesajında, eski Başbakan Butto'nun affedilmesini istedi. Açıklamayı yapan Fransız yetkililer, mesajın Yüksek Mahkemenin, Butto'ya verilen ölüm cezasını onaylamasından hemen sonra gönderildiğini söylediler.

Orta Doğu Haber Ajansı Mısır Devlet Başkanı Enver Sedat'ın da, Pakistan Devlet Başkanı Ziya Ül Hak'ı Butto'nun hayatını bağışlamaya çağırdığını bildirdi.

Butto'ya verilen ölüm cezasının kaldırılması için dün Ziya Ül Hak'a mesaj gönderenler arasında, Fas Kralı II. Hasan ile Kanada Başbakanı Elliot Trudeau da vardı. Fas Kralı II. Hasan, mesajında, Butto'nun İslam ve Arap davasına büyük hizmetlerde bulunduğunu ve bu nedenlerle bağışlanmasını istediğini belirtti.

269 PARLAMENTER İMZA TOPLADI

Muş Bağımsız Senatörü İsmail İlhan, Pakistan eski Başbakanı Zülfikar Ali Butto'nun affedilmesi için 269 parlamenterden imza topladı. Muş Bağımsız Senatörü İsmail İlhan, topladığı imzaları Pakistan Devlet Başkanı Ziya Ül Hak'a gönderilmek üzere dün Pakistan Büyükelçiliğine verdi.

CHP ve AP grup başkan vekilleri ile ayrı ayrı görüşen İsmail İlhan, kendilerinden Butto'nun affı için çağrı yapmak üzere Millet Meclisinden bir karar çıkartmalarını istedi.

BUTTO'NUN MEKTUBU

Anadolu Ajansının bildirdiğine göre, ölüme mahkum edilen Zülfikar Ali Butto'nun, Londra'da bulunan büyük oğluna yazdığı mektup, Daily Express gazetesinde yayınlandı.

Mektubunda, ezilmiş halkını bilinçlendirmek ve herkesi devlet işlerinde söz sahibi yapmak istediğini söyleyen Butto, şöyle devam ediyor:

"Önemli olan, geçen zaman boyunca benim şerefimi koruyabilmemdir. Sonuç ne olursa olsun, cesaretle karşılanmalıdır. Mahkemede ve yönetimde hiç adalet yoktur. Beni, ancak halk ve Allah kurtarır."

Cumhuriyet Senatosu CHP, AP, Milli Birlik ve Kontenjan Gruplarının Başkanvekilleri, ortak bir önerge vererek, Butto-nun affı konusunda ortak bir karar alınmasını ve bu kararın açıklanmasını istedi...

Öte yandan AP Bitlis Senatörü Kamran İnan da, Cumhuriyet Senatosu Başkanlığına bir önerge vererek, Pakistan'ın eski Başbakanı Zülfikar Ali Butto'nun idam cezasının affedilmesi konusunda senatonun eğiliminin belirlenmesini istedi.

Cumhuriyet Senatosu Başkanı Sırrı Atalay da Pakistan Devlet Başkanı Ziya-ül Hak'a dün bir mesaj göndererek, eski Başbakan Zülfikar Ali Butto'nun bağışlanmasını istedi.

## Ege...

(Baştarafı 1. Sayfada)

Ankara'ya gelmek zorunda kaldı. Türkiye-Yunanistan hava sahasının kapalı olması yüzünden Teodoropulos, Selanik-Sofya-İstanbul yolundan gelebildi. FIR hattı sorununun da ele alınacağı görüşmeler için Türkiye'ye gelen Teodoropulos anlaşmazlık giderilmediği sürece yine aynı yoldan Yunanistan'a dönmek zorunda kalacak.

GÖRÜŞMELERDE KARŞILIKLI GÜVENİ ESAS ALAN BİR TASLAK ÜZERİNDE DURULUYOR

Türkiye ile Yunanistan Dışişleri Bakanlığı Genel Sekreterleri Şükrü Elekdağ ve Byron Teodoropulos arasında dün Ankara'da başlayan görüşmeler bugün de devam edecek. Görüşmelerde Ege Kıta Sahanlığı ve hava sahası sorunları yanısıra, Türkiye ve Yunanistan arasında karşılıklı güveni sağlayacak bir anlaşma taslağı üzerinde de çalışmalar yapılıyor.

Ecevit - Karamanlis zirvesinden sonra üçüncü kez biraraya gelen Genel Sekreterlerin görüşmesinde, Türkiye - Yunanistan ilişkilerinde bir süre önce beliren gerginliğin giderilmesi yolunda adımlar atılabileceği bildirildi.

Siyasal gözlemciler Yunanistan Dışişleri Bakanlığı Genel Sekreteri Teodoropulos ve Elekdağ'ın verdikleri demeçleri gerginliğin giderilmesi yolunda adımlar atılacağı şeklinde yorumluyorlar. Teodoropulos Esenboğa Havaalanında, "Her iki ulusun de isteği sorunlara barışçı, yapıcı ve dengeli çözümler bulunmasıdır. Türkiye ile Yunanistan arasındaki sorunlara bu görüşmelerde bir anda çözüm bulunması beklenemez. Ancak bizler sabırlı insanlarız. Ayrıca her iki hükümetin desteğinin arkamızda olduğunu bildiğimiz için de güçlüyüz" demişti.

Dün gece Şükrü Elekdağ ise yaptığı konuşmada şunları söylemişti:

"Türkiye'nin Yunanistan'a yönelik politikası her iki ülkenin de barış güvenlik ve işbirliği içinde yaşamalarında büyük yarar ve çıkarları olduğu esasına dayanmaktadır. Bu sağlıklı bir yaklaşımdır. İnancımız odur ki, her iki taraf da bu büyük yarar ve çıkarları bir an dahi gözden kaybetmeden sorunlara hakçalık, yapıcılık esasları çerçevesinde yaklaştığı takdirde çözüm kapıları açılacaktır."

Büyükelçi Teodoropulos bugün Dışişleri Bakanı Gündüz Ökçün ve Başbakan Bülent Ecevit ile de görüşüyor. Temaslarını bugün tamamlayacak olan Teodoropulos'un yarın sabah İstanbul'a giderek hafta sonunu burada geçireceği, Pazartesi günü de ülkesine döneceği bildirildi.

Ankara'ya dün gelen Yunanistan Dışişleri Bakanlığı Genel Sekreteri Teodoropulos'u Esenboğa Havaalanında, Dışişleri Bakanlığı Genel Sekreteri Büyükelçi Şükrü Elekdağ, Dışişleri Bakanlığı yetkilileri, Yunanistan'ın Ankara Büyükelçisi George Papoulias ve Büyükelçilik mensupları karşıladı. Elekdağ ve Teodoropulos'un başkanlığındaki iki ülke heyetleri arasında görüşmeler bugün başlıyor.

## Pol-Der...

(Baştarafı 1. Sayfada)

günkü duruşmada dosyanın sıkıyönetim mahkemesine gönderilmesine karar verdi.

Pol-Der ve Pol-Bir derneklerinin sıkıyönetimin ilanına neden olan şiddet olayları ile doğrudan ilgisi olup olmadığına sıkıyönetim savcılığı karar verecek.

Bilindiği gibi daha önce alınan bir kararla Pol-Der, Pol-Bir ve diğer polis derneklerinin faaliyetleri sıkıyönetim süresince durdurulmuştu.

**EVLENDİK**

*Evlendiğimizi bütün dost ve yakınlarımıza duyururuz.*

*7 Şubat 1979*
*Mualla Karataş*
*Zafer Kahyaoğlu*

## Toplumlararası...

(Baştarafı 1. Sayfada)

verilmemekle birlikte Türk tarafının görüşmelerin başlatılması açısından iyimser olduğu açıklandı.

Rum toplumu lideri ve Kıbrıs Cumhurbaşkanı Kipriyanu Omorfo'da halka hitaben yaptığı konuşmada görüşmelere hazır olduğunu, Türkler'e karşı çok iyi hisler beslediğini belirtti.

Kipriyanu "Taksim anlamına gelen konfederasyonu veya ayrımcılığı öngören herhangi bir çözümü kabul etmeyeceğiz. Görüşmelerin başlayıp başlamayacağı belli değildir. Görüşmeler başlamazsa mücadeleye devam edeceğiz. Erken çözüme hayır... Yeter ki bu çözümün gerçek hüviyeti toprak bütünlüğünü, bağımsızlığı, devletin ve halkın bütünlüğünü sağlamış olsun. Böyle çözüm bulamazsak öneri bakımından kabule şayan çözüm buluncaya kadar uzun vadeli mücadeleye devam edeceğiz" dedi.

Rum Dışişleri Bakanı Atina Haber Ajansı muhabirine verdiği demeçte şöyle dedi:

"Waldheim'in önerileri görüşmelerin başlatılması için dengeli bir hazırlıktır. Türk tarafı cevabını henüz vermediği için görüşmelerin ne zaman başlayacağı konusunda herhangi bir şey söylenemez."

Kıbrıs'ta Toplumlararası görüşmelerin başlatılması çalışmaları sürdürülüyor. BM Genel Sekreteri Kurt Waldheim'in Kıbrıs Özel Temsilcisi Galindo Pohl, tarafların kabul edebileceği ortak bir zemin yaratmaya çalışıyor.

REUTER AJANSININ YORUMU

Kıbrıs'taki gelişmelere ilişkin bir yorum yayınlayan Reuter Ajansı Türk tarafının görüşmeler için bazı ön koşullar getirmesinin güçlükler yarattığına dikkat çekti. Ajansın belirttiğine göre Türk tarafının önkoşulları şunlardır:

— Kıbrıs Rumlarının Türk tarafına koyduğu ekonomik ambargo kaldırılmalıdır.

— Kıbrıs sorununun "uluslararası alana kaydırılması" girişimlerine son verilmelidir.

— 1974 yılında Maraş bölgesinden ayrılan Rumların, görüşmelerin gelişimine paralel olarak ve kademeli bir biçimde evlerine yeniden dönmelerine izin verilmelidir.

Yorumda BM Genel Sekreterinin Özel Temsilcisi Galindo Pohl'un Rum Dışişleri Bakanı Rolandis'le en az 20 kez, Denktaş'la ise en az 10 kez görüştüğü belirtilerek, bu görüşmelerde bazı ilerlemeler sağlandığı ifade ediliyor.

DENKTAŞ'IN PROTESTOSU

Öte yandan Kıbrıs Türk toplumu lideri Rauf Denktaş, BM Genel Sekreteri Waldheim'a bir mektup göndererek, Rum tarafının Birleşmiş Milletler'e bir temsilci atamasını protesto etti. Denktaş, Andreas Puyuros adlı temsilcinin yasalara aykırı bir biçimde ve Türk tarafının görüşü alınmadan atandığını belirtti.

## Moskova'nın...

(Baştarafı 1. Sayfada)

Yunanistan Komünist Partisi (Dış) Bakanı Florakis ve Kıbrıs AKEL Partisi Başkanı Papayuannu'nun toplantısına ilişkin görüşünü Klerides henüz resmen açıklamadı. Ancak Klerides'e yakın çevreler, muhalefet liderinin bu çağrının gerçek anlamı üzerinde önemle durduğunu kaydediyorlar

Moskova yanlısı üç parti Kıbrıs için uluslararası konferans önerisini tekrarlama ve Sovyetler'e yakınlaşarak bölge yönetimlerine karşı mücadeleyi hızlandırmayı kararlaştırmıştı.

Klerides, AKEL lideri Papayuannu'nun ortaya attığı cephe çağrıları sloganının izahını bekliyor.

Klerides bu çağrıyı ele alırken, Türklerle Rumlar arasındaki işbirliğini engelleyici rolü üzerinde duruyor. Ayrıca "Ege'de Cephe" sloganını şovenizmi ortaya koyan bir tutum olarak değerlendiriyor.

Klerides'e yakın Simerini gazetesi konuya ilişkin olarak şunları yazıyor: "Klerides geçmişte Türk gazetecileri davet ettiği zaman kendisini ihanetle suçlayan çevreler bugün bu çağrıları yapmakla gülünç duruma düşüyorlar. AKEL Partisi, Amerikan emperyalizmine karşı iki toplumun birlikte mücadelesinden söz ediyor!"

AKEL: "RUM TARAFI DENKTAŞ-MAKARİOS İLKE ANLAŞMASINA BAĞLI OLDUĞUNU AÇIKLASIN"

Kıbrıs Rum Komünist Partisi AKEL Genel Sekreter Yardımcısı Andreas Fatintiş, Rum yönetimini Denktaş-Makarios ilke anlaşmasına saygılı olduğunu açıklamaya çağırdı.

Açıklamada, şöyle deniliyor: "Türkler Rum tarafının prensip anlaşmasını rafa kaldırdığı imajını yaratmaya çalışmaktadırlar. Bu nedenle, Denktaş-Makarios prensip anlaşması çerçevesinde görüşmelere hazır olduğumuzu hiç bir şüpheye mahal vermeyecek şekilde açıklamamız gerekmektedir"

Moskova yanlısı AKEL Partisi çok kısa bir süre önce Uluslararası Konferans tezini öne süren ve bölge yönetimleriyle mücadeleyi esas alan EGE Cephesi çağrısının mimarlarından.

AKEL'in bildirideki kararlardan görünürde farklı bir tutum alarak yaptığı çağrıda Kıbrıs Rum kesiminden toplumlararası görüşmeler için derhal bir Rum yönetici atanması da isteniyor.

AKEL'İN GÖRÜŞLERİ

Kurulduğu günden beri, Türklerle Rumların birliğine karşı çıkan AKEL bugün Moskova'nın güdümünde olan bir parti. AKEL çalışan halkın ilerici partisi anlamına geliyor ve komünizmi benimsediğini iddia ediyor.

Geçmişe gözattığımızda AKEL'in her zaman Yunanistan'la birleşmeyi savunduğu, bağımsız bir Kıbrıs için çalışmadığı görülüyor.

4 Ekim 1973'de AKEL Genel Sekreteri Papayuannu'nun söylediklerine bakalım:

"AKEL, her zaman Kıbrıs sorununun çözüm yolu olarak, Kıbrıs halkının egemen bir halk olarak kendi geleceğini, kendi kaderini tayin etme ilkesiyle uyumlu olarak kendisinden karar vermesi görüşünü savunmuştur. Kendi kaderini tayin etme ilkesinin uygulanması halinde AKEL, halkı Kıbrıs'ın Yunanistan'la birleşmesi yolunda oy vermeye çağırmaktadır. AKEL hiçbir zaman ENOSİS'e varmadan önce Yunanistan'da sosyalist rejimin kurulması şartını ileri sürme niyetinde olmamıştır."

1960'TAN BU YANA RUSYA'NIN BEŞİNCİ KOLU

İşte, Kıbrıs'taki Türk ve Rumların eşitlik ve birliğine her zaman karşı çıkan bu tutumuyla, her iki toplumda şovenizmin körüklenmesine hizmet etmiş bir partinin geçmişi. Bu parti 1960'lardan beri Kıbrıs'ta Rusya'nın beşinci kolu görevini yapıyor.

RUSYA'YA DİKKAT

Toplumlararası görüşmelerin başlamasıyla birlikte Rusya Beşinci Kolları aracılığıyla bölgemizde yoğun bir faaliyete geçti

Hatırlanacağı gibi, 13 Ocak 1979'da AKEL lideri Papayuannu yaptığı konuşmada, toplumlararası görüşmelerle birlikte Kıbrıs sorununun uluslararası bir konferansta ele alınmasını talep etmişti. Ardından AKEL yöneticileri Moskova'ya çağırıldılar. Moskova'da Kıbrıs sorunuyla ilgili görüşmeler yapıldı. Bu arada Rus Büyükelçisinin Rum bölgesindeki yetkililerle, Kıbrıs Türk Toplumu lideri Denktaş'ı ziyaret edip görüşmeler yapması dikkati çekmişti.

Aydınlık
BAYAŞ / Basın - Yayın A.Ş. adına sahibi:
FERİT İLSEVER

Yazı İşleri Müdürü: MEHMET ATABERK
Haber ve Makalelerden Sorumlu Müdür: S.AYDOĞAN BÜYÜKÖZDEN
Müessese Müdürü: O.GÜRHAN ERTÜR
Dizgi: Aydınlık Ofset Tesisleri
Baskı: İst. GÜNTUR
Dağıtım: GAMEDA

MERKEZ BÜRO: İSTANBUL
Nuruosmaniye Cad. 3/3 Cağaloğlu
Yazı İşleri Tel: 26 52 44
İdare Tel: 26 54 37

ANKARA BÜROSU: Meşrutiyet Cad. 32/8, Kızılay, Tel: 25 38 69
İZMİR BÜROSU: Özgüler İşhanı, 452. Sok. 25/3, Konak Tel: 13 10 90, 25 25 54
ADANA BÜROSU: Atatürk Cad. 113. Sok. Sefer İş Hanı, Kat: 3, No: 16, Tel: 17 493

YURT DIŞI BÜROLARI:
ALMANYA: Hohenstaufen Str.4 6 Frankfurt M/1 Tel: 0611/74 70 38
FRANSA: 11 rue Jean de Beauvais 75005 Paris Tel: 03 34 602
BELÇİKA: 188, rue Josaphat 1030 Bruxelles Tel: 00322 – 215 40 60
İSVEÇ: Luntmakargatan 58 11358 Stockholm Tel: 30 56 39
HOLLANDA: Bildstr-53 Utrecht Tel: 31 47 61
İSVİÇRE: Ch. des Cotes 1 1020 Renens (V.D) Lozan

ABONE ÜCRETLERİ:

| Yurt içi | | Yurt Dışı |
|---|---|---|
| 108 TL. | (1 Aylık) | 30 DM (1 Aylık) |
| 320 TL. | (3 Aylık) | 90 DM (3 Aylık) |
| 645 TL. | (6 Aylık) | 160 DM (6 Aylık) |
| 1290 TL. | (1 Yıllık) | 310 DM (Yıllık) |

İLAN TARİFESİ

| | | |
|---|---|---|
| 2.4.6. sayfalar | (Santimi) | 250 lira |
| 3.5.7. sayfalar | (Santimi) | 300 lira |
| Yayın ilanı | (Santimi) | 100 lira |
| " " (Yayın Sayfasında) | | 30 lira |
| Doğum, Evlenme Ölüm | (5 Santim) | 350 lira |
| Küçük İlanlar | (Kelimesi) | 5 lira |

22340 – 321

Aydınlık
BÜTÜN ÜLKELERİN İŞÇİLERİ VE EZİLEN HALKLAR BİRLEŞİN!

# KGB

5

# Kimin "deli" kimin "akıllı" olduğuna tıp bilimi değil, KGB karar verir

"Lesnoye kasabası, Sovyetler Birliği'nin kuzeyinde, Moskova'ya trenle tam iki gün uzaklıktadır. 1976 Aralığında, Moskova'daki Serbski Adli Psikiyatri Enstitüsü tarafından buraya gönderildim. Görevim, yöredeki adli psikiyatri çalışmalarını denetlemekti.

"Daha kasabaya vardığım ilk gece, oteldeki odama beklenmedik bir konuk geldi. 45 yaşlarındaydı. Kısaca selam verdikten sonra, sanki babasının eviymiş gibi odamda gezinmeye başladı. Onu daha önce hiç görmemiştim. Ama kendini tanıtmasına hacet yoktu: Giydiği bol kurşuni pantalon, konçlu çizmeler, yakasındaki üç yıldız, mavi bantlı kasket, kimliğini çok güzel açıklıyordu. Evet, karşımdaki bir KGB subayıydı.

"Doğrudan konuya girdi: 'Novikov yoldaş' dedi. 'Siz beni tanımazsınız. Ama ben sizi tanıyorum. Bizim bir sorunumuzu çözmede yardımcı olacaksınız. Sorunumuzun adı Voronin. Bu adam bundan iki ay önce paranoid reform fikirleri taşıdığı için, Lesnoya psikiyatri kliniğine yatırıldı. Ama ilk günden itibaren, her şeyden şikayet etmeye, hastaları kışkırtmaya başladı. Moskova'ya Merkez Komitesine bile mektup yazdı. Böyle tehlikeli bir deliyi burada tutamayız. Bu adam normal bir psikiyatri kliniğinde kalamaz. Özel bir kliniğe konması gerekir. Bu iş için de sizin raporunuz gerek...

"Voronin'i ertesi gün muayene ettim. Daha ilk dakikalarda adamın deli filan olmadığını gördüm. Karşımda politik bir olay vardı.

"36 yaşında bir işçi olan Voronin, küçük bir muhalefet grubuna mensuptu ve 'Sovyetler Birliği'ndeki yeni sömürücü sınıf' hakkında bildiri dağıtmıştı. Bunun üzerine Ceza Kanunundaki 'Sovyet aleyhtarı kışkırtıcı yazıları sistemli bir biçimde yaymak' fiilini bir yıla kadar hapis cezasıyla yasaklayan 190/1'nci maddesi uyarınca tutuklanmış, mahkemede hakimler sanığın akli dengesi konusunda bilirkişi raporu talep etmişler ve şizofreni şüphesiyle psikiyatri kliniğine konmasına karar vermişlerdi." (Anlatan, Yuri Novikov, Serbski Enstitüsü doktoru, 1977'de Almanya'ya iltica etti.)

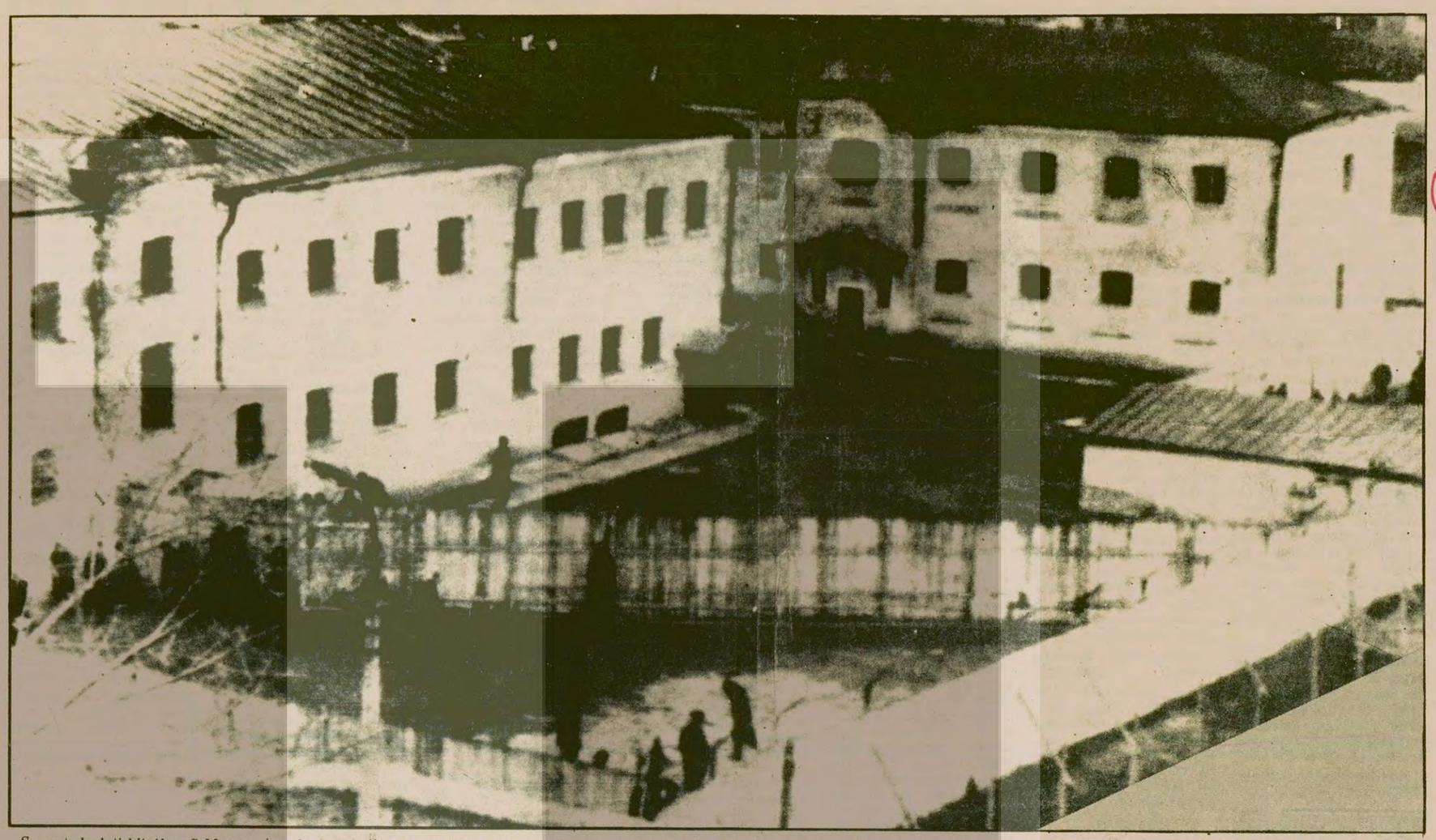

Sovyet devleti klinik şefi Morosov'un deyimiyle "toplumu delicene siyasi görüşlere sahip alanlarından" korumak ve bu delileri tedavi etmek" amacıyla ülkenin çeşitli yerlerinde özel psikiyatri klinikleri inşa etti. Aslında buraları birer tımarhaneden farksız yerler. Siyasi rejim muhaliflerine "deli" yaftası asılarak, toplumdan tecrit yoluna gidilmekte ve böylece ülkede rejime karşı siyasi direniş bastırılmak istenmektedir. Rejim muhalifi aydınlar, kliniklerde hem toplum dışı bırakılmakta, hem de fiziki olarak yavaş yavaş ölüme terkedilmektedir. Bu kliniklerde siyasi mahkumlar göreceğinde bulunan Orel özel kliniği görülmektedir. Yüksek duvarlar ve tel örgüler arasında rejim muhalifleri "deliler tedavi ediliyorlar!"

## SOVYETLERDE "DELİLİĞİN" 5 ŞARTI:

Sovyetler Birliği'nde rejime muhalif olanların adı "deli"dir ve bunlar doktor raporlarıyla tımarhanelere atılmaktadır. "Deli" sayılmak için aşağıdaki 5 şarttan herhangi birine benzeyen davranışlarda bulunmak yeterlidir.

1. Suç sayılan fiilin siyasi niteliği olup olmaması. Yani bu fiil demokratik hakları ya da insan haklarını savunmaya mı yöneliktir. Sovyetler Birliği'nin iç ve dış politikasına mı değinmektedir, Sovyetler Birliği'ndeki toplum koşullarını mı eleştirmektedir vb. gibi.

2. Sanığın kendisi, davranışını siyasi bir nedene dayandırıyor mu?

3. Sanık mahkeme önündeki savunma imkanını, Sovyet devlet mekanizmasını, ya da Sovyet toplumunu suçlamak için kullanıyor ve savunmasında mahkemeden çok kamuoyuna mı sesleniyor.

4. Sanık, işlediği siyasi suçları ve taşıdığı görüşleri savunmakta sebat ediyor mu? Hatta, bu siyasi görüşleri, Marksizm-Leninizm klasiklerine dayandırarak ve mahkeme önünde bunlardan alıntılar okuyacak kadar ileri gidiyor mu?

5. Sanıkla dıştaki dayanışmanın derecesi nedir? Yani sanığın çok sayıda dostu ve tanıdığı var mıdır? Hatta toplumun belli kesimleri sanığın görüşlerini benimsiyor mu?

Sovyet Rusya'da son 10 yılın hukuk uygulaması, yukarıda saydığımız beş noktadan birinin bile varolmasının, sanığın deli sayılması için yettiğini göstermiştir. Eğer sanıkta, bu maddelerden birkaçı birden saptanmışsa, "tıbbi tedavi"nin süresi, cezanın niteliği ve şiddeti artar.

### "Fikirleriniz sosyal tehlike taşıyor"

Biyolog Yevgeni Nikolayef, Kaşçenko Hastanesinde, bir diğer KGB psikiyatristi Prof. Dr. Vladimir Dimitriyevski tarafından "akli bakımdan muayene" edilmektedir.

*Dr. Dimitriyevski:* Fikirlerinize ilgi duyuyorum. Sizi buraya sevkeden klinik, toplumumuzu değiştirmeye yönelik garip tasarılarınız olduğunu rapor etti.

*Nikolayef:* Fikirlerimle psikiyatri arasında ne gibi bir bağ var? Fikirlerim, beni muayene etmeniz için neden olamaz!

*Dr. Dimitriyevski:* Öyle olsaydı, burada olmazdınız.

*Nikolayef:* Davranışlarım kime ters geldi? İhbar eden kim?

*Dr. Dimitriyevski:* Davranışlarınızla ilgili bir şikayet yok ki. Davranışlarınız değil, fikirleriniz sosyal tehlike taşıyor.

*Nikolayef:* Buna inanmam. Bu toplum için düşündüklerim hiç bir zaman değişmez. Ama bu, ben bu toplum düzenini yererseni, daha kötü olacak, översem de iyileşecek demek değildir.

*Dr. Dimitriyevski:* Düşüncelerinize bağlı kalmanız, toplum için tehlike taşıyor. Siz, üç kez, uzun sürelerle psikiyatri kliniklerinde kaldınız. Devlet mekanizmamızı yakından tanırsınız. Biz hepimiz emirleri belli organlardan alırız. Ve bir direktif aldığımızda, onu yerine getirmekle yükümlüyüz. Aleksandr Soljenitsin, belli görüşlerinden dolayı sınır dışı edildi. Oysa siz onun kadar tanınmış değilsiniz. Sizin gideceğiniz yer, özel bir psikiyatri kliniği olur. (*)

Ve gerçekten de öyle oldu. Biyolog Nikolayef özel kliniklerden birine kapatıldı. Şimdiye kadar kimse onun henüz hayatta olup olmadığını bilmemektedir.

### Korkunç ivan'ın eski işkenceevi: Serbski Kliniği

Moskova'nın merkezinde bulunan K.Ropotkin sokağına girin. İleride karşınıza 23 numaralı kapının ardında, karanlık yüzlü bir binalar topluluğu çıkacaktır. Bunlar, çevredeki evlerden üç metre yüksekliğinde kalın duvarlarla ayrılmıştır. Kapısının önünde çevredeki halkın "kara karga" adını taktığı siyah arabalar duran bu bina, ülkenin tek "adli psikiyatri kliniği"dir. Adı "Serbski Enstitüsü"dür.

Hastaneden çok orta çağdan kalma bir kaleyi andıran Serbski, XVI. yüzyılda Korkunç İvan tarafından işkence evi olarak kullanılmak amacıyla yapılmıştı. Zalim Rus Çarları siyasi muhaliflerini burada eziyor, yokediyordu.

*** ***

Sovyet Anayasasının 11. maddesi, "Ruhi bozukluklar gösteren kişiler sosyal açıdan da tehlikelidir ve bunların cezai yükümlülükleri yoktur" der. Sovyet mahkemeleri, olay ve duruşma sırasında anormal davranışlar gösteren tutukluları cezai sorumluluklarının olup olmadığının araştırılması ve rapor verilmesi için, bu enstitüye sevkederler.

### Yurtseverlere vurulan deli damgası

Serbski Enstitüsü, kendine yollanan kişileri "muayeneden" geçirir. Düzenlediği raporlarla, kişilerin cezai sorumlulukları olup olmadığını saptar. Ya cezai sorumluluğu vardır, der ve çalışma kamplarına sevkini ister. Ya da yoktur der ve ruh hastası işlemi göreceğine karar verir.

Serbski Enstitüsü, hastalarını basit bir hastane veya kliniğe sevkedebildiği gibi, "iflah olmaz" damgasını vurduğu "özel hastalarını" ise belirsiz bir süre için üç metrelik duvarlarla çevrili kapısında silahlı nöbetçilerin beklediği 12 özel klinikten birine gönderir ve dış dünyadan tamamen soyutlar.

Kimdir bu "iflah olmaz" damgasını yiyenler? Bunlar, Sovyetler Birliği'nde rejime boyun eğmeyenler, düzeni eleştirenler, resmi devlet ideolojisinden ayrı düşünmeye cesaret edenlerdir. Kısaca rejime karşı çıkan siyasi muhaliflerdir.

KGB yönetimden ayrı düşünen aydınları, işçileri, sanatçıları kısaca Sovyet vatandaşlarını "deli" oldukları gerekçesiyle psikiyatri kliniklerine kapatmaktadır. Serbski Psikiyatri Kliniğinin siyasi mahkumların kapatıldığı Dördüncü Bölüm Şefi Daniel Lunts, Moskova'da 1973 yılında yapılan bir konferansta a) Sovyet sistemini eleştirenlerin, b) Devletin şiddetine karşı çıkanların, c) Politikacılara karşı şiddet uygulanmasını isteyenlerin ağır bir şizofreni illetinin pençesinde kıvrandıklarını belirtiyordu.

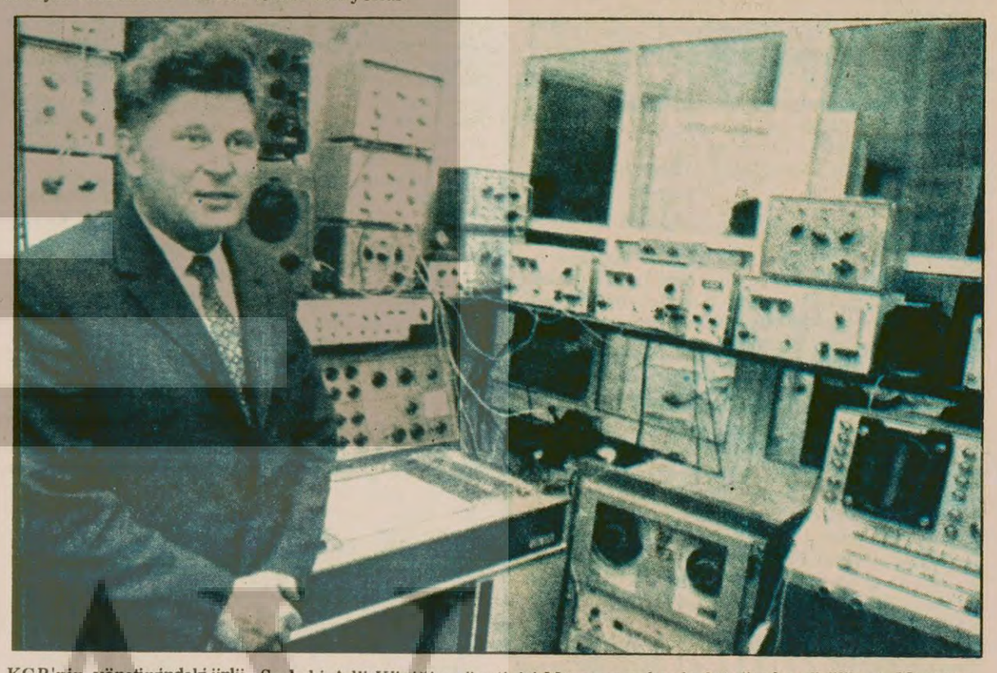

KGB'nin yönetimindeki ünlü Serbski Adli Kliniğin yöneticisi Morosov yukarda fotoğrafta görülüyor. Morosov, siyasi rejim muhaliflerinin "muayene ve tedavi" edildikleri Serbski kliniğine özel olarak Amerika'dan özel "psikiyatri alet ve cihazları" getirtti.

### "Çekoslovakya'nın işgalini protesto etmek, akıl hastalığının işaretidir"

1968 yılında Moskova'nın Kızıl Meydanında Çekoslovakya'nın işgalini protesto eden bir grup Sovyet vatandaşı, KGB tarafından yaka paça sürüklenerek tutuklanır ve sorgularından sonra mahkemeye çıkartılır. Tutuklanan 8 kişi, mahkemede eylemlerinin siyasi nedenlerini anlatırlar. Mahkeme sanıkları, Sovyet toplum ve devlet düzeni hakkında iftira ve yalana dayanan fikirler yaymaktan suçlu bulur. Eylemlerini siyasi nedenlerle izah etmeye çalışmalarını ise, ruhi durumlarının bozuk olduğuna delil sayar ve hepsini Serbski Psikiyatri Kliniğine gönderir.

Serbski Enstitüsünde kurulan ve çoğunluğunu KGB üyelerinin oluşturduğu bir bilirkişi komisyonu protestocuları bir bir inceler ve "Çekoslovakya'ya askerlerin girmesini saldırı olarak nitelemenin, sanığın akli dengesinin yerinde olmadığını gösterdiği, sanığın akıl hastası olduğu" sonucuna varır. Bundan sonra da bilirkişi komisyonu, sanıkların özel bir psikiyatri kliniğine konmasını önerir.

Mahkeme, bilirkişi raporuna uydu. O gün Kızıl Meydan'da Çekoslovakya'nın işgalini protesto eden 8 kişiden 5'i, birkaç hafta sonra, Sovyetler Birliği'nin çeşitli psikiyatri kliniklerine kapatıldılar. Aşağıda, bunlardan Viktor Feinberg hakkındaki adli psikiyatri raporundan bir bölüm aktarıyoruz:

### "Leninizmi inceleyen ve sosyal reform fikirlerini taşıyan bir deli"

"Aşağıda imzaları bulunan bizler, Dr. Morosov, Dr. Lunts ve Dr. Landau, 1931 doğumlu yurttaş Viktor İssakoviç Feinberg'in muayene raporunu onaylıyoruz. Kendisi 25 Ağustos 1968 günü Moskova'daki Kızıl Meydan'da kamu düzenini bozma suçundan Rus Ceza Kanununun 190-1 ve 190 -3 maddeleri uyarınca yargılanmaktadır... Sanık Marksizm-Leninizm klasiklerinin incelenmesi sonucu olarak ortaya birtakım sosyal reform fikirleri atmakta, bunları kararlılıkla ve büyük bir coşkuyla savunmakta ve bu konuda kendisine olağanüstü güvenerek, mutlaka haklı olduğuna inanmaktadır... Sanıkta bu psişik bozuklukların yanısıra görünüşte normal bir davranış gözlenmiştir. Sanık, eski bilgilerini hatırlayabilmekle birlikte, durumunu ve davranışlarını eleştirici bir gözle değerlendirme konusunda yetersiz kalmaktadır. Yukarıda saydığımız akli faaliyet bozuklukları, hastanın yaptıklarının bilincinde olduğu ve davranışlarını kontrol edebildiği ihtimalini ortadan kaldırdığından dolayı, Feinberg, kendisine isnat edilen fiillerden sorumlu tutulamaz. Akli durumu özel bir psikiyatri kliniğinde zorunlu tedavi görmesini gerektirmektedir." (Feinberg hakkındaki bu muayene raporu, Serbski Enstitüsünde hazırlanmıştır. Dosya No: 35, Kaynak: Bukovski, 1973, S. 40-45)

Sovyetler Birliği'nde her türlü siyasi direnişi suç sayma ve delilik ilan etmenin ilk adımı, tutuklamadan sonra işte böyle bir bilirkişi raporu hazırlanmasıdır. Bu rapor talebi daima, soruşturma görevlisi makam olarak, KGB'den gelir. Bugüne değin, siyasi davalar için hazırlanmış olup da, sanığın deli olduğu sonucuna varmayan bir rapor yok gibidir. Bu bilirkişi raporlarının işlevi, bir yandan sanığın bir psikiyatri kliniğine hapsedilmesini sağlamak, öte yandan da davayı, 1960'lardan bu yana "aleni" olma niteliği zaten gitgide ortadan kalkan mahkemelerden de kopartıp KGB "doktorlarının" muayene odasına hapsetmektedir.

(*) *Nakleden Dr. Yuri Novikov (Alman Stern Dergisi).*

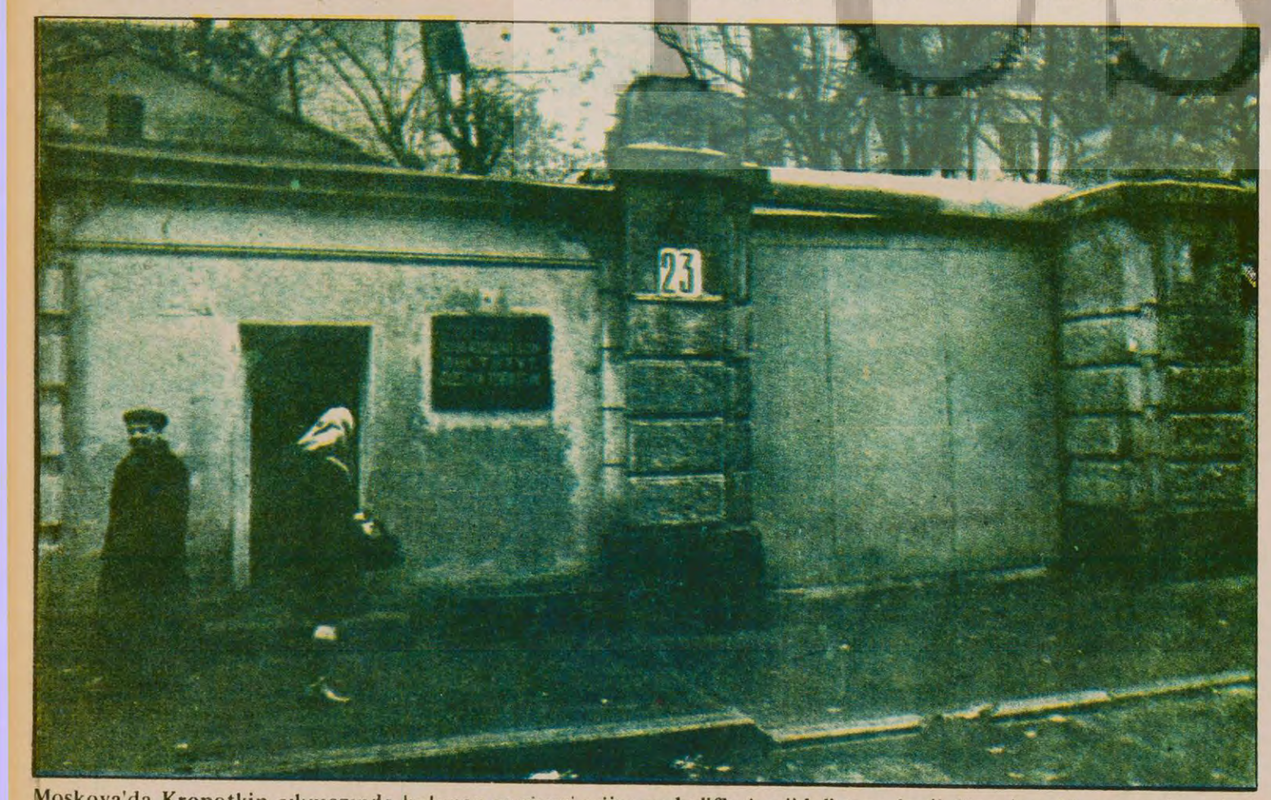

Moskova'da Kropotkin çıkmazında bulunan ve siyasi rejim muhaliflerine "deli raporları" düzenlemekle nam salmış ünlü Serbski kliniği görülüyor. Ünlü Sovyet rejim muhaliflerinin hemen hemen hepsi bu klinik kapısından içeri sokulmuş ve hepsine birer "deli raporu" düzenlenerek özel kliniklere sevkedilmiştir.

YARIN:
"Ahlaken arınanlar" serbest bırakılıyor