Aydınlık

Kuruluş yılı 1921
Kurucusu: ŞEFİK HÜSNÜ

BÜTÜN ÜLKELERİN İŞÇİLERİ VE EZİLEN HALKLAR, BİRLEŞİN!

CUMARTESİ
27
OCAK 1979
350 KURUŞ

KAHRAMANMARAŞ OLAYLARININ İÇYÜZÜ YAZI SERİMİZ 8.SAYFADA

Yusuflar, Deveceli, İsadivanlı, Yenimahalle saldırıları:
"SAĞLIK OCAĞI" DİYE GELDİLER, KATİLLERİN ELİNDE CAN VERDİLER

Denktaş: Büyük ülkeler Kıbrıs'a karışmasın

"Sovyetler'in istediği genişletilmiş konferans bizim için geçerli değildir"

DENKTAŞ GÖRÜŞLERİNİ AYDINLIK'A ANLATTI

- "Barış için taraflar masaya oturmalıdırlar"
- "Görüşmelerin Şubat sonunda başlayabileceği umudundayım"

Erdoğan Özbalıkçı

Kıbrıs Türk Toplumu Lideri Rauf Denktaş'la Kıbrıs'ta toplumlararası görüşmelerin başlatılması ve diğer gelişmeler üzerine konuştuk.

Rauf Denktaş, sorularımızı cevaplarken Sovyetler Birliği'nin Kıbrıs sorununun "uluslararası bir konferansta ele alınması" şeklindeki önerisini reddettiklerini belirterek, büyük devletlerin Kıbrıs'a karışmamalarını istedi.

Birleşmiş Milletler Genel Sekreteri Waldheim'in tarafları barış masasına oturtmak için çabalarını sürdürdüğünü de belirten Denktaş, toplumlararası görüşmelerin Şubat sonuna kadar başlayacağından umutlu olduğunu söyledi.

YAZISI 5. SAYFADA

142. madde 14 yıl sonra yeniden Anayasa Mahkemesinde

- Bora dergisi Yazışleri Müdürü, Başbakandan Sıkıyönetimin yasaklama kararının kaldırılmasını istedi

İSTANBUL (ÖZEL)

İstanbul 2. Ağır Ceza Mahkemesi Türk Ceza Kanununun 142. maddesi birinci ve üçüncü fıkrasının Anayasa Mahkemesine gönderilmesine karar verdi.

Mahkemede bir derginin yazışleri müdürü ile ilgili duruşma sırasında avukatlar TCK 142. maddesinin Anayasanın 20, 21, 2, 4, 12. ve 33. maddelerine aykırı olduğunu savundular. Avukatların iddialarını yerinde bulan mahkeme Anayasanın 151. maddesi uyarınca dosyanın Anayasa Mahkemesine gönderilmesi kararını aldı.

Komünizm propagandasına ilişkin bu maddeye karşı 1965 yılında da Türkiye İşçi Partisi Anayasa-

(Devamı sa.7, sü.4'de)

YORUM

KIBRIS'TA GERÇEK DOSTLUK

Kıbrıs Türk Toplumu Lideri Sayın Rauf Denktaş, Aydınlık'ın sorularını cevaplarken, büyük devletlerin başka ülkelerde yaptıkları gibi Kıbrıs'ta da kargaşalık çıkardıklarını belirtiyor. Denktaş, böylece Kıbrıs'ın iki toplumunun birbirleriyle karşı karşıya getirildiklerini de ifade ediyor.

Bu tespit önemli bir gerçeği dile getiriyor. Ancak Sayın Denktaş bu sözlerinin hemen ardından Rumları ağır şekilde suçlayan ve adeta

(Devamı sa.7, sü.5'de)

Kamboçya Halk Ordusu iki kenti kurtardı

- Devrimci Halk Ordusu kuvvetleri ayrıca, beş ve altı numaralı yolların geçtiği Preu bölgesini de geri aldılar

DIŞ HABERLER SERVİSİ

Demokratik Kamboçya'nın Sesi radyosu, Devrimci Halk Ordusu kuvvetlerinin, biri Pnom Pen'in 30 öteki de 150 kilometre güneyinde bulunan Takeo ve Kambot kentlerini Vietnam işgalinden kurtardıklarını bildirdi. Devrimci Halk Ordusu kuvvetleri, ayrıca, Pnom Pen'in 40 kilometre kuzeyinde, Kamboçya'nın Batı ve Kuzey Batı bölgelerine ulaşımı sağlayan beş ve altı numaralı yolların geçtiği Preu bölgesini de geri aldılar.

SİHANUK: "ÜLKEMDE YASAL OLAN VE YURTSEVERLERİN DESTEĞİNE SAHİP OLAN POL POT'TUR"

Yazısı 3. sayfamızda

Kamboçya Devrimci Halk Ordusu, Vietnam işgaline karşı geniş çaplı bir direnış hareketi yürütüyor. Devrimci Halk Ordusu, her gün yeni başarılar kazanıyor ve işgal kuvvetlerine büyük kayıplar verdiriyor.

Diyarbakır Fen Fakültesinde bir öğrenci öldürüldü

- Üniversite kantinine açılan ateş sonucu bir öğrenci de ağır yaralandı
- ÜGD'li faşistler, K.Ereğli'de bir devrimciyi ağır yaraladılar

HABER MERKEZİ

Diyarbakır Üniversitesi Fen Fakültesi kantinine dışarıdan açıldığı bildirilen ateş sonucu bir öğrenci öldü, bir öğrenci de ağır yaralandı.

Diyarbakır Vali Vekili Muammer Çetin'in yaptığı açıklamaya göre, dün sabah saat 8.30 sıralarında fakülte kantinine dışarıdan ateş açıldı. Açılan

(Devamı sa.7, Sü.1'de)

"Katsayı artışı 1 kilo fasulye parası sağlıyor. Ne edeyim o parayı?"

Katsayı artışı 1 kilo fasulye parası sağlıyor

İSTANBUL (ÖZEL)

Memur maaş göstergelerinin 16 olarak açıklanmasından sonra memurlar ve memur dernekleri "bu artış bir işe yaramaz" dediler.

Konuştuğumuz memurlar meslekdaşlarına tercüman oldular ve şunları söylediler:

—1 kilo fasulye parası veriyor. Ne edeyim o parayı.

—Ah kardeşim bu hayat şartlarında verdikleri nedir ki. Sen iğnesinden ipliğine zam yap, sonra maaşı artırdım de...

—17 senelik müstahdemim. Verdikleri 500 lira. Kesilecek olacak 200 lira. Bu ha-

(Devamı sa.7, sü.5'de)

YORUM

Katsayı artışı neye çözüm getiriyor?

TBMM Bütçe Karma Komisyonu katsayının 14'den 16'ya çıkarılmasını kabul etti. Anlaşılıyor ki memurların ağzına bir parmak bal sürüp bir süre daha durumu idareye çalışıyorlar.

(Devamı Sa.7, Sü.6'da)

Homeyni: "Ne pahasına olursa olsun İran'a döneceğim"

- Tahran'da askeri birlikler göstericilere ateş açtı. En az 28 kişi öldü, çok sayıda yaralı var

DIŞ HABERLER SERVİSİ

İran Hükümetinin havaalanlarını kapatarak, Homeyni'nin geri dönüşünü engellemeye çalışması ve önceki gün göstermelik bir "Bahtiyar yanlısı" gösteri düzenlemesi üzerine, muhalefet lideri ile Bahtiyar arasında bütün köprülerin atıldığı, Bahtiyar'ın kaderini bütünüyle Şah'ın generalleriyle birleştirdiği bildiriliyor.

(Devamı Sa. 7 Sü. 10'da)

Ecevit, Libya'ya gitti

ANKARA (ÖZEL)

Başbakan Bülent Ecevit dört günlük resmi bir ziyaret için dün Libya'ya gitti.

Ankara'dan saat 11.00 de özel bir askeri uçakla Libya'ya hareket eden Başbakan Bülent Ecevit, Trablus Havaalanında Libya Başbakanı Abdüsselam Callud tarafından karşılandı.

Başbakan Ecevit bugün şehitliği ziyaret edecek. Türk-Libya resmi görüşmeleri de bugün

(Devamı sa.7, sü.4'de)

Ankara Sıkıyönetim Komutanlığınca

Pol-Der ve Pol-Bir kapatıldı

ANKARA (ANKA)

Ankara Sıkıyönetim Komutanlığı Pol-Der, Pol-Bir, Polens ve Tem-Der'i sıkıyönetim süresince kapattı.

Polis derneklerinin kapatılmasına ilişkin bildiri şöyle:

"Milli Birlik ve beraberliğe en çok muhtaç bulunduğumuz bir dönemde sorumlulukları büyük bir dikkatle üstlenen emniyet mensuplarının bazılarının çeşitli derneklere bölünmeleri nedeniyle, kamu düzeninin ve genel güvenliğin korunmasında hizmeti olumsuz yönde etkileyen güçlüklerle karşılaşılmaktadır.

"Sıkıyönetim hizmetlerinin tam bir güven ve tarafsızlıkla yürütülebilmesi, genel güvenlik ve kamu düzeninin korun-

(Devamı sa.7, sü.4'de)

Hükümetle özel sektör arasındaki ilişkilerin geliştirilmesine özel bir önem verdiklerini belirten Orhan Alp TÜSİAD'ın düzenlediği toplantıda görülüyor.

TİSK BAŞKANI Halit Narin:

- "Enflasyona bir yıl daha katlanılamaz"
- Sanayi ve Teknoloji Bakanı Orhan Alp, yabancı sermayeyi savundu

4. sayfamızda

Doğrudan kullanılabilecek bazı krediler Batılıların yardım fonuna terkediliyor

ANKARA (ANKA)

Suudi Arabistan ve Kuveyt'in Türkiye'ye 1,5 milyar dolar dolayında kredi açabilecekleri, Batılı ülkelerin ise bu kaynağı kendi aralarında oluşturmaya çalıştıkları bir fona dahil edebilmek için yoğun çaba harcadıkları bildirildi.

Edinilen bilgilere göre, yardım fonları kanalıyla Suudi Arabistan 1 milyar dolar, Kuveyt ise 500 milyon dolar tu-

(Devamı Sa. 7 Sü. 10'da)

DOĞAN ÖZ

Doğan Öz'ün katili Sıkıyönetimde idamla yargılandı

İBRAHİM ÇİFTÇİ

- Görgü tanıklarının birçoğunun tarifleriyle İbrahim Çiftçi arasında benzerlik var

YAZISI 7. SAYFADA

İstanbul Valisi Tekin:

"Tüm öğretim kurumlarımız, her düşünce sahibi öğrenciye açıktır"

İSTANBUL (AA)

İstanbul Valisi İhsan Tekin, "dün olduğu gibi, bugün de tüm öğretim kurumlarımızı, bu öğrenim kurumlarına devam hakkı kazanan her

(Devamı sa.7, sü.3'de)

Sağlık ve Sosyal Yardım Bakanlığı ilaca yüzde 60 oranında zam yapmaya karar verirken, hayati önem taşıyan ilaçlardan haberdar bile değil... Fotoğrafta kalp hastası çocuğuyla eczane eczane dolaşan Ali Taşdemir adlı vatandaş eczacıyla tartışırken görülüyor. (Fotoğraf: Abdullah KURTAY)

İlaca zam geliyor

ANKARA (ÖZEL)

Sağlık ve Sosyal Yardım Bakanlığının ilaca yüzde 60 oranında zam yapılmasına izin vermesi bekleniyor. Sağlık ve Sosyal Yardım Bakanlığının ilaç işverenlerinin yüzde 80 oranındaki zam isteklerine karşılık olarak bu oranı yüzde 60 olarak belirlediği ancak bu oranın yüksek olmasının bakanlık içinde yol açtığı tepkilerin devam ettiği öğrenildi. Eczacılık Genel Müdürü Necla Bal yüzde 60 oranında zamma karşı çıkmış ve bu yüzden de

(Devamı sa.7, sü.7'de)

Tunceli'de işkenceyle öldürülen öğretmenin TİKKO'cular tarafından katledildiği belirlendi

TUNCELİ (ÖZEL)

Tunceli'de Mazgirt'in Reş köyü öğretmeni Hasan Çakmak'ın TİKKO'cularca işkence edilerek öldürüldüğü belirlendi. Olayla ilgili olarak Recep Akyüz adlı bir öğretmen tutuklandı. Öğretmeni öldüren kişilerin "örgüt kararı olmaksızın" hareket ettikleri için, TİKKO'cularca cezalandırılmak üzere rehin tutuldukları bildirildi.

Öldürülen öğretmen Hasan Çakmak Halkın Gücü Grubu görüşlerini savunurken Devrimci

(Devamı sa 7, sü.4'de)

Otomobil ihracı ve ülke içinde dövizle satış, Türkiye'ye bir yarar sağlamıyor

İSTANBUL (ÖZEL)

Türkiye nin otomobil montajı yapıp, ihraç etmesinin ve ülkede döviz le otomobil satışının Türkiye'ye bir yarar sağlamadığı tam tersine para ve mali kaynak israfına yol açtığı belirtildi.

Türkiye'nin bugün içinde bulunduğu şartlarda otomotiv sektörünün yabancı kaynak gerektiren bir sektör olduğu, fabrika için gerekli olan makine ve donatımın hemen hemen tamamına yakın bir kısmının yurt dışından satın alındığı açıklandı.

Uzmanlar, fabrika montajı için yabancı teknik elemana gerek oldu-

(Devamı sa.7, sü.7'de)

KONU: Pahalılığa karşı tedbir

Aydınlık meclisi

Pahalılığa karşı tedbir:

Patlıcan kurutması

Bugün akşam yemeği sofraya gelince bu mesele geldi aklıma. Ben de tedbir önerilerimi Meclisinizde tartışmak istedim.

Anam gene tedbirli pişirmişti yemeği. Zaten hep tedbirlidir anam. Ta yazda patlıcan yemeği yaparken, patlıcanın sapını yeşil kabuğuyla kesip kurutur. Taze patlıcanı yazın, sapını da kışın yemek yapar.

Patlıcanın sapının nasıl yemek yapıldığını bilmeyenler varsa dikkat buyursun. Tarif ediyoruz.

Önce kurumuş o börk denilen kısmı kaynar suda haşlarsınız. Sonra tencerenin dibinde yarım kaşık yağı kavurur, tencereyi suyla doldurursunuz. Bundan sonra tuzu biberi atar, suyu kaynamaya bırakırsınız. Su kaynayınca 10 liranız varsa ve bulabilirseniz yüz gram pirinç alır kaynar suya atarsınız. Yoksa bir avuç bulgur da olabilir. Ardından bir avuç haşlanmış patlıcan sapını suya bırakırsınız. Nüfusunuz kalabalıksa, tenceresiz büyük olmalı. İstediğiniz kadar su koyabilmelisiniz ki yemeğiniz çok olsun. Pişen yemeği sofraya getirin. Tadına doyamayacaksınız. Sanki tavuk eti mübarek! Sapın odun kısmı tavuk kemiği gibi etten sıyrılıp ağzına düşünce parmağını yiyesin geliyor. Bunu söylemeden edemeyeceğim: Bizim tencere büyüktür. Bu akşam 13 kişi yedik. Kalanını da yarın pilav yapacak annem.

Sonra o Şevket mi ney? Öyleleri niye yaşıyor kardeşim? Devlet koskoca asma köprü yapmış, bazıları ordan atlayarak en iyi tedbiri yapıyor! Memleketin yiyecek israfını azaltıyorlar. Zaten karatavuk denilen zeytin de kalmıyor ülkemizde. İki sene sonra yüz liraya yüz gramını bulamayacağız.

Gene de yetmez diyorum ben. Yeter mı hiç? 45 milyon insan yaşıyor. Şu partiden, bu partiden diye bölüp hepsini birbirine öldürtmek gerek! Maraş'taki gibi beş yüz , beş yüz değil, beş yüz bin , beş yüz bin öldürmek lazım. Yirmi milyonu böyle tüketip yirmi milyonu da hapse doldurmazsan hiç bir tedbir yetmiyor ki.

Hatta bu da yetmiyor: Katilleri serbest gezdireceksin. Kalan 5 milyonun kafasında kılıç sallayıp gezmeliler. 5 milyonun bir kişi artmasına izin vermemeliler.

Olmuyor kardeşim olmuyor. Başka bir yol bulmak gerek. Bir sihir! O kalan 5 milyona hiç ihtiyacı olmayan makinalar yapacak bir sihir!

Antep'ten Cuma Dal

AYDINLIK- Değerli okuyucumuz, Bizim Şevket ile ilgili olarak getirdiğiniz önerileri kendisine ileteceğiz. Önerilerinizi dikkate alacağına eminiz.

Şaka bir yana, yazdan patlıcanı kurutup, kışın yemeğini yapmanın pahalılığa karşı bir tedbir olup olmadığını biz de burada araştırdık. Gerçi Türkiye'de pahalılığı ortadan kaldırmak için 45 milyonun patlıcanları kurutup sapından yemek yapması yeterli midir, bunun araştırmasını konuyla ilgili hükümet yetkililerine bırakıyoruz. Ancak araştırmalarımız sonucunda annenizin yazdan kış için yiyecek tedbiri almasının Türkiye'deki pahalılığı önlemek için değil ama ailenizin yaşaması için bir tedbir olduğunu söyleyebiliriz.

Bakın İstanbul'da üstelik İstanbul'un en ucuz yerlerinden biri olan Eminönü Pazarında satılan patlıcanın kilosu 200 lira. Televizyonda bolca reklamı yapılan ve kışın ortasında yazlık yiyeceklere insanın canını çektiren bir kiloluk patlıcan konservesinin fiyatı ise Migros'ta 40 lira. Bu bir kiloluk konserve ancak 5 kişiye yeter. Yanı yanında başka bir yemek de olursa. 13 kişi için 2,5 kilolık almalısınız. Tabii 2,5 kiloluk konserve yok. İki bir kiloluk bir yarım kiloluk alırsanız aşağı yukarı 100 lira vereceksiniz. Elbette annenizin yemeği çok daha ucuza gelecektir.

Tabii buna yazdan diğer sebzeleri kurutmayı da katabiliriz. Yazdan salça yapmayı, konserve salça kullanmayı da katabiliriz.

Yeniden tartışmaya katılmanız, annenizin de pahalılığa karşı aldığı tedbirleri yazmasını sağlamanız dileğiyle.

BULMACA

SOLDAN SAĞA: 1) Yerel kamu hizmetlerini yürütmekle görevli, meclisi ve başkanı halk tarafından seçilen devlet örgütü - Tersi ut çalan sanatçı. 2) Unsurlarına ayırma, tahlil - Bir deniz taşıtı. 3) Değerli taşlar, mücevherat - olur mu' anlamında bir sözcük. 4) Etme, yapma (eski dil) - Hedefi tutturma, çıkma. 5) Açıklayıcı kısa yazı - Suudi Arabistan'da dini ve tarihi önemi olan bir kent. 6) Tersi Japon imparatorlarına verilen ad. 7) Kimyada sodyumun simgesi - Birleşmiş Milletler'e bağlı çocuk sorunlarıyla ilgili örgüt - Eski Mısır'da bir tanrı. 8) Bir nota - Çok yoksul, ezilmiş.

YUKARIDAN AŞAĞI: 1) Müzikte orta ton erkek sesi. 2) Kelli, köpek yavrusu - Türkeş'in gizli stratejisi. 3) Kat kat yapraklı bir sebze. 4) Bir göz rengi - Mektep. 5) Bir yüzü pamuklu ya da yünlü kumaş. 6) Tersi sezgi - Şu sıra Vietnamlıların çok kullandıkları Rus savaş uçağı tipi. 7) Silisli kumdan yapılmış, sert saydam levha, sırça - Kimyada kalsiyumun simgesi. 8) Benzer, aynı - İnsanoğlu, insan (eski dil) 9) Tersi anlatım, deyiş (eski dil). 10) İletme işi. 11) Çayın tadını ve rengini verme derecesi - Korkutma amaçlı bağırtı, haykırış. 12) Bir yabanca ajansın simgesi - Tersi hoş kokulu, yenen bir bitki.

	1	2	3	4	5	6	7	8	9	10	11	12
1												
2												
3												
4												
5												
6												
7												
8												

DÜNKÜ BULMACANIN ÇÖZÜMÜ

	1	2	3	4	5	6	7	8	9	10	11	12
1	A	J	İ	T	A	S	Y	O	N	■	B	
2	B	A	R	A	K	A	■	Y	A	R	A	Ş
3	R	N	A	■	İ	R	G	A	T	■	Z	A
4	A	D	■	T	N	A	■	L	U	R	U	K
5	H	A	L	A	T	■	D	A	K	İ	K	A
6	A	R	A	L	İ	K	■	M	■	B	A	R
7	M	M	■	İ	■	İ	D	A	R	E	■	İ
8	■	A	L	M	A	N	A	K	■	K	I	N

FİKİR MEYDANI

Bir DGM kararı ve Yargıtay 9. Ceza Dairesinin onaması (3)

Hüseyin Gökçearslan
Avukat

YUKARIDA uzun uzun açıkladığımız bu hukuka aykırı kararı Yargıtay 9. Ceza Dairesi, hukuka aykırı bir yön görmeyerek çoğunlukla onadı.

Karara karşı oy kullanan başkan O. Aydın ve üye H.R. Aktürk'ün karşı oy yazılarında şu görüş yer almaktadır.

"Toprak, Su ve Orman İşçileri Sendikasını (Toprak-İş) kuran M. Ali Öztürk'ün yayınladığı kuruluş beyannamesinde ve sendikanın köy çalışmalarını gösterir yazıda, sosyal bir sınıfın diğer sosyal sınıflar üzerinde egemenliği sağlamak için çalışma yapacaklarını gösterir açık bir beyan olmadığı, ancak işçi sınıfının sosyal ve ekonomik gelişmesini sağlamaya yönelik olduğu, bu hususların da sendikanın görevi olması, başkaca da bir delil bulunmamasına göre Mehmet Ali Öztürk hakkında verilen mahkumiyetin bozulması oyundayız."

Karşı oy yazısında da belirtildiği gibi Mehmet Ali Öztürk hakkında suç delili olarak gösterilen, sendikanın örgütlenme çalışması, sendika binasına bir takım insanların girip çıkması, Ali Aslan'ın sendika görevlisi olması Toprak-İş Sendikasının yasal faaliyetleri cümlesindedir. Bu yasal faaliyetlerin delil gösterilerek mahkumiyet kararı verilmesi hukuk ölçülerini çok aşmaktadır.

Esasen bu karar sonucunda ortaya anormal bir durum çıkmıştır. Bugün yasal faaliyetlerini sürdürmekte olan bir sendika gizli cemiyet olarak gösterilmekte ve sendikanın başkanı da sendikayı gizli cemiyete dönüştürmekle suçlanmaktadır. Sendika başkanı gizli cemiyet yöneticisi olarak mahkum edilirken, sendika faaliyetlerini sürdürmektedir. Bu da göstermektedir ki, cezayı veren organın verdiği karar gerçekçi değildir.

İzmir Devlet Güvenlik Mahkemesi kararında sendikanın 1961 Anayasası ile kurulu toplumsal nizamı devirmeyi amaç edindiğini kabul ettiğine göre, sendikanın tüm görevlilerinin böyle bir suçlamanın muhatabı olması gerekirdi. Halbuki sadece M. Ali Öztürk hakkında kamu davası açılmış, diğer görevliler hakkında böyle bir dava açılmamış ve mahkumiyet kararı verilmemiş, sendika suçlanmamıştır.

Bir başka hayret verici durum ise, M.Ali Öztürk hakkında Söke savcılığınca soruşturma açıldığında suç olarak, Aydınlık yayınları ile ilişkisi bulunanlarla ilişki kurmak olarak gösterilmişti. İddianamede ilişki kuranlar hakkında da kamu davası açılmıştı. Hüküm mahkemesi ilişkisi bulunanlar hakkında beraat kararı vermiş, 9. Ceza dairesi bunu onamış, bu yayınlarla bunlar vasıtasıyla dolaylı ilişki kurduğu iddia edilen M.Ali Öztürk ise mahkum olmuştur.

Suç delili olarak gösterilen Aydınlık dergisi mahkum edilmemiş, yayınları da mahkum edilmemiştir.

Yargıtay 9. Ceza Dairesi bu kadar hukuka aykırı keyfi bir kararı onamakla yargısal denetim yönünden hataya düşmüştür. Bu görevini yeterince yerine getirmemiştir.

Bir kere 141/1. madde anlamında bir cemiyetin varlığını kabul için en azından iki kişinin bir araya gelmesi, sanıklar tarafından bir teşkilatın kurulması, disiplinli ve organize edilmiş müşterek faaliyetin bulunması, sanıklar arasında irade birliğinin doğduğunun ispatı, gayeye ulaşacak yetenek ve ciddiyette bulunması zorunludur. Bunların ispatı yapılmadan verilen mahkumiyet kararları hukuki olmanın ötesindedir.

M.Ali Öztürk hakkında bir mahkeme 8 yıl gibi ağır ceza vermiş, Yargıtay 9. Ceza Dairesince de bu karar onanmış olmasına rağmen, ortada hukuka uygun bir kararın varlığını iddia mümkün değildir.

—BİTTİ—

HALKIN SESİ

GAZETEMİZİN SAHİBİ 45 MİLYON HALKTIR

ANDIRIN **K.MARAŞ**

Dünya Çocuk Yılı ve K.Maraş katliamı

Bilindiği gibi, 1979 yılı Birleşmiş Milletlerce dünya Çocuk Yılı ilan edildi. TRT'nin Çocuk yayınlarını artıracağını duyunca sevinmiştik. Ama çocuklar için eğlence programları düzenlendi. Çocukların gerçek sorunlarını tam olarak yansıtmayan programlar yayınlandı. Anarşinin çocuklar üzerindeki etkisine çok az değinildi. Halbuki çocukların eğlenmeleri için saatlerce süre ayrılırken, Amerika'da beyazlar tarafından öldürülen çocuklardan, Afrika'da açlıktan ölen, Maraş'ta katledilen çocuklardan bahsedilmesi gerekirdi.

Bugün Türkiye'de anarşi çocukların geleceğine gölge düşüren kara bir leke haline gelmiştir. 1978 yılı içerisinde siyasal nedenlerle öldürülmüş çocuk sayısı 50'nin üzerindedir. Durum böyle iken en etkin yayın organı olan TRT'nin bu konuya değinmemesi üzücü bir olaydır.

1978'in son günlerinde K. Maraş'ta meydana gelen olaylarda henüz annesinden doğmamış çocuklar anne karnında kurşunlandı. Üç yaşlarında çocuk ağaca çivilendi. Bu olaylar sırasında bir çok çocuk öldürüldü. Tanık olduğum iki olayı anlatacağım.

İki üç yaşlarında bir çocuğun bilekleri kırılmış, boynuna balta veya bıçakla vurulmuş, tahrip edilen evlerin arasından çıkarıp getirmişler. Hâlâ yaşıyordu ama hastaneye götürmek imkansız. O da bir çok varalı arkadaş gibi ölüme terkedildi. Sonra hastaneye götürüldü mü bilmiyorum. Ölüp ölmediğini de bilmiyorum. Ama yaşaması bir mucizedir.

Yine olayar sırasında evler bombalarla tahrip ediliyor, kurşun yağmuruna tutuluyordu. Bir kadın üç yaşlarındaki çocuğunu kucağına almış, az büyüğünü de elinden tutmuş kaçıyordu. Ağlayan küçüğe annesi "sus yavrum, faşistler duyar, bizi de keserler" diye yavrusunu avutmaya çalışıp köşelerden gizlice kaçmaya çalışıyor.

Bu ve bunun gibi olayları birçok çocuk yaşadı. Birçok çocuk, Maraş'ta çocuk kadın demeden öldürüldüğünü duydu. Nedenini bilmese de kendisini de vakalarlarsa öldüreceklerini biliyordu. Yüzlerine bakıldığında ne denli korktukları belli oluyordu. Anarşinin ve katliamların çocuklar üzerindeki etkisi herhalde iyi olmayacaktır. Silah seslerinin çocuklar üzerindeki etkileri son derece zararlıdır. Çocuklar çatışmalarda ölmeyebilirler. Ama korku ve insanın huzurunu kaçıran silah sesleri, tanklar, panzer ve asker çocuklar üzerinde ruh bozukluğu yaratır. Bugünün sağlıksız çocukları yarının sağlıksız toplumu demektir.

Okullarda öğrencinin başarılı olabilmesi için mutlaka can güvenliği olması gerekir. Aksi takdirde nerede, kim, karşıma çıkıp beni kurşunlayacak diye düşünürken, öğretmenin anlattıkları bir kulaktan girip ötekinden çıkacaktır.

Çocukların yarınını ve bugününü garantiye almanın yolu anarşinin kökünü kazımaktır. Anarşiye karşı 45 milyon Türkiye halkını, hatta tüm dünya halklarını birleştirmek, çocuklara 1979 yılı için en güzel hediye olacaktır.

Tüm büyükler kendileri için olmasa bile, yavruları küçük kardeşleri için anarşiye karsı birleşmelidir.

Küçük kardeşlerime bir mesajım var:

Sevgili küçükler, Sizler aranızda tartışın, konuşun ama kavga etmeyin. Arkadaşlarınız arasındaki meseleleri şimdiden tartışarak halletmeyi kendinize bir alışkanlık haline getirin.

Endustri Meslek Lisesi Öğrencisi
Faruk Bakırcıoğlu

Bu resim Maraş'ta MHP'nin katliamı sırasında cekilmistir. İki çocuk anasının kucağına sığınmış. Kimbilir belki kucağına sığındıkları kadın anneleri bile değil. Çok çocuk insanların katlediliişini böyle korkuyla seyretti.

demokrat gözüyle

lütfü oflaz

Ver Memet, ye Mehmet!..

İşçi Memet, emekçi Memet versin. . . Sanayici Mehmet beyefendi, ithalatçı Mehmet beyefendi vermesin. . .

Sonra da buna "adalet" densin! Olur mu?

Olmaması lazım ama bal gibi oluyor her nedense?

Nasıl oluyor rakamlarla anlatalım size.

Önce birkaç ara-başlık:

"Vergi kaybı yılda 50 milyar lirayı buluyor. . ."

Rakamlarla biraz daha yakından oynayalım, ister misiniz?

"Büyük çiftçi olan evli 2 çocuklu bir yükümlünün ödediği gelir vergisinin ayda 263 liradan ibaret olduğu anlaşılmıştır. . ."

Buna karşılık; "5220 lira aylık alan bir işçi, ya da devlet memurunun ödediği gelir vergisi yılda 16.155, ayda 1346 liradır. . ."

Sıkı durun şimdi.

"Gelir vergisinin yüzde 66.1'ini ücretliler (işçi – memur) veriyor. . ."

Sonuç? Sonuç şu:

Büyük tüccar, sanayici, ithalatçı ayda 875 TL. . .

Kira geliri sahipleri ayda 123 TL. . .

TIR ve otobüs işletmecisi ayda 24 TL vergi öderken, bir işçi ayda 1346 TL vergi ödüyor. Böyle diyor Maliye Bakanı. (14 Ocak 1979 – Basın toplantısı)

İyi mi?

İyi değil ama ne yapsın ücretli? Eli mahkûm. . .

Ondan, vergi peşin-peşin kesilir çünkü.

Yani? Yanisi şu:

"İşçinin, memurun vergi kaçırması imkânsızdır."

Buna mukabil; "işverenden, sanayiciden vergi almak hemen-hemen olanaksızdır."

Ne vergi düzeni? Ne vergi düzeni? Evlere şenlik!

Vergi düzeninin çarkı işçinin-memurun zararına, işverenin yararına dönerse böyle olur.

Garipliğe bakınız.

"Dar gelirli" vergisini son kuruşuna kadar bastırıyor. . .

"Bol gelirli" vermesi gerekli vergiyi son kuruşuna kadar kaçırıyor!

Kısacası; "Ver Memet, ye Mehmet" hesabı. . .

İşçi, emekçi Memetler veriyor. . .

İşadamı, sanayici Mehmet beyefendiler yiyor. . .

Mesele bu kadar basit işte.

İLAN
KONYA BELEDİYESİ BAŞKANLIĞINDAN

Damperli kamyonların kasalarının tadil ettirilmesi işi 270.320,- lira keşif bedelli ve 21.978 lira muvakkat teminatlı kapalı zarf usulü eksiltme suretiyle ihaleye çıkarılmıştır. Dosyası bedelsiz olarak Fen İşleri Müdürlüğünde görülebilir. İhalesi 13.2.1979 Salı günü saat 15.30 da Belediye sarayında toplanan encümence yapılacaktır.

İhaleye iştirak edeceklerin 2490 sayılı kanunun 2,3 ve 32. maddesine göre hazırlayacakları teklif mektuplarını ihale saatinden bir saat evveline kadar encümen kalemine vermeleri şarttır. İhale saatinden 24 saat evvel yeterlik belgesi almak için müracaat etmeleri lazımdır. Postadaki gecikmeler nazara alınmaz. 18.1.1979

Basın: 10714 –110

MAO ZEDUNG
SEÇME ESERLER
V.CİLT
ÇIKTI
90 TL
AYDINLIK YAYINLARI
Genel Dağıtım: TÜR DA Hamam sok. No:4 Cağaloğlu İstanbul

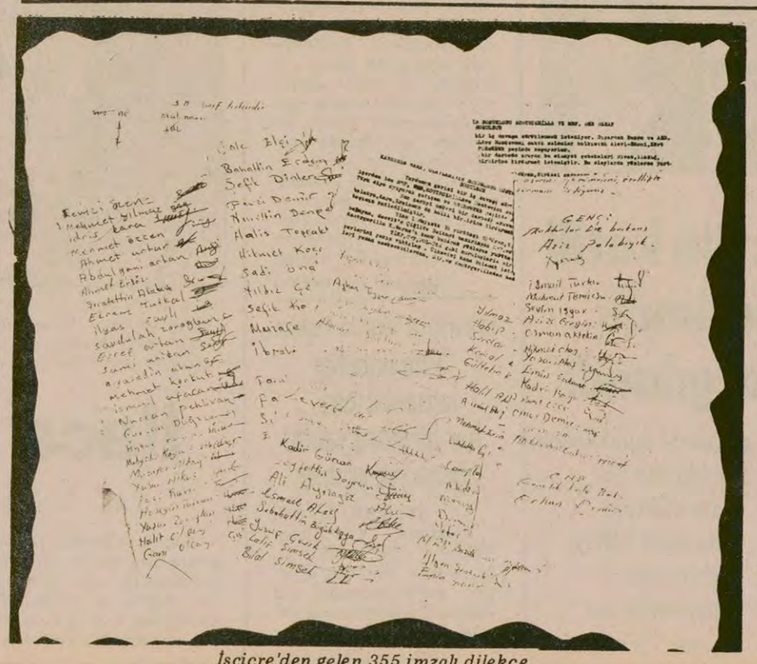

İsciçre'den gelen 355 imzalı dilekçe.

MHP'den hesap sorulmasını isteyen dilekçeleri, İçişleri Bakanına gönderiyoruz

İsviçre'nin Fribourg Şehrinden İsviçrelilerin ve Türkiyeli İşçilerimizin K.Maraş katliamını protesto eden, MHP ve Kontrgerilladan hesap sorulmasını isteyen 355 imzalı dilekçelerini aldık.

Fotokopisi yandadır.

BİNGÖL GENÇ'TEN 310, KOCAELİ KANDIRA'DAN 86 İMZA

Bingöl'ün Genç Kazasından 310, Kocaeli'nin Kandıra kazasından 86 yurttaş yazdıkları mektuplarda K. maraş katlamını protesto etmiş , MHP ve Kontrgerilladan hesap sorulmasını istemişlerdir.

Mektupları İçişleri Bakanlığına iletiyoruz.

Bingöl Genç'ten ve İzmit Kandıra'dan 396 imzalı dilekçe.

HOLLANDA VE ÇİN ARASINDA İLİŞKİLER GELİŞİYOR

Hollanda Dışişleri Bakanı Çin'e gitti

● *Rotterdam ve Şanghay, kardeş şehir ilan edildi*

NİYAZİ TERZİ, HOLLANDA'dan bildiriyor

Çin Halk Cumhuriyeti Dışişleri Bakanı Huan Hua'nın bir süre önce yaptığı ziyareti iade etmek amacıyla Hollanda Dışişleri Bakanı Van Der Klaauw Çin'e gitti. Hua Guo-feng tarafından da kabul edilen Hollanda Dışişleri Bakanı Çin yetkilileriyle ekonomik ve siyasi meseleler üzerine görüştü.

Hollanda ile Çin Halk Cumhuriyeti arasında tartışılan konularda görüş birliğine varıldığı da gelen haberler arasında. Yapılan anlaşmalara göre, Hollanda-Çin işbirliği ile Şanghay'ın birkaç yüz kilometre kuzeyindeki Deyan Yung Fang'da yeni bir liman yapılacak. İki ülke arasındaki ticaret daha da canlı bir hale getirilecek ve de öğrenci değişimi gerçekleştirilecek. Bunun için Hollanda Eğitim Bakanı Pais, Çin'i ziyaret edecek. Pazartesi günü Şanghay limanını ziyaret eden Hollanda ve Çin Halk Cumhuriyeti Dışişleri Bakanları Şanghay ile Rotterdam'ı kardeş şehir ilan ettiler. Burada bir açıklamada bulunan Hollanda Dışişleri Bakanı, iki şehrin,ülkelerinin can damarı olduğunu ve Rotterdam Belediyesi ile görüşüp bazı değişiklikler yaparak rotterdam ve Şanghay arasında canlı bir trafik yaratılacağını belirtti. Perşembe günü sona eren görüşmeler, Hollanda'da memnunlukla karşılandı.

Bir süre sonra birkaç Hollandalı yetkilinin daha Çin Halk Cumhuriyetini ziyaret edecekleri bildirildi.

ABD SAVUNMA BAKANI HERALD BROWN:

"SALT, silahlanma yarışını durduramaz"

● Sovyetler Birliğinin Doğu Avrupadaki birliklerini artırması. Batı Avrupa'nın guvenliği aşısından ciddi bir tehlike oluşturuyor"

● "Avrupa'daki müttefikimize yardımda bulunmaya kararlıyız"

WASHİNGTON (AJANSLAR)

ABD Savunma Bakanı Herald Brown, stratejik silahların sınırlandırılmasıyla ilgili yenibir anlaşmanın (SALT–2) imzalanmasının, askeri yarışın sona ereceği anlamına gelmeyeceğini bildirdi. Senato Savunma Komisyonuna yıllık raporunu sunarken konuşan Brown, böyle bir anlaşmanın, "silahların denetlenebilmesine küçük ölçüde de olsa bir duraklamaya katkıda bulunacağını" söyledi. ABD'nin savunma siyaseti ile ilgili olarak bilgiler veren Brown raporunda, Amerikan nükleer füzelerinin bundan böyle, Sovyet kentlerini değil, Sovyet füze filolarını yok etmeyi hedef alacağını belirtti. Ve "Sovyet kentlerini yok etmek, artık savaşı önleyici uygun bir yol değildir" dedi.

"MOSKOVA'NIN ASKERİ BÜYÜME ÇABASI TEHLİKELİ BOYUTLARA VARDI"

Raporunda, Moskova'nın 1978 yılındaki askeri büyüme çabasının çok tehlikeli boyutlara vardığını belirten Brown, ABD'nin, Sovyetler Birliği'nin böyle bir üstünlük sağlamasına rıza gösteremeyeceğini söyledi. Sovyetler Birliği'nin Doğu Avrupa'daki birliklerini çoğalttığına da dikkat çeken Herald Brown, bunun, Batı Avrupa'nın güvenliği açısından giittikçe artan ciddi bir tehlike oluşturduğunu belirtti. Bununla birlikte, Sovyetlerin Avrupa'da kolay kolay zafere ulaşamayacaklarını bildiren Brown, ülkesinin Avrupa'daki müttefiklerine yardımda bulunmaya kararlı olduğunu kaydetti. ABD Savunma Bakanı bütün bu nedenlerden dolayı 1979-80 savunma bütçesini artırdıklarını sözlerine ekledi.

Komisyondaki konuşmasında İran konusuna da değinen Bakan, Sovyetler Birliğinin İran'a müdahale etmeye yeltendiği yolunda bir belirtinin görülmediğini ileri sürdü. "Fakat yine de bu karışık dönemde yabancı güçlerin İran'a müdahale edip etmeyeceklerini bilemeyiz" dedi. Brown ayrıca, bu durumda İran'a müdahale etmek isteyeceklerin karşılarında ABD'nin tepkisini bulacaklarını bildirdi.

"Amerikan nükleer füzeler bundan böyle Sovyet kentlerin değil, Sovyet füze filoların yok etmeyi hedef alacaktır"

Vietnam, Kamboçya ve bizler

Doç. Dr. BÜLENT TANÖR

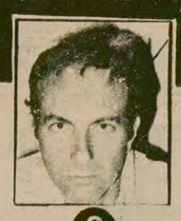

2

Kamboçya'da insan hakları sorunu

Bugünkü yazıda, Kamboçya'da insan hakları sorunu üzerinde duracağım. Pol Pot rejiminin bu konuda ağır eleştirilere uğradığı biliniyor. Bu eleştiriler daha çok Batılı çevrelerden geldi. Ama Vietnam ve Sovyetler Birliği bugün bunlardan yararlanıyor. Askeri saldırı, Kamboçya rejimini eleştiren Batı ülkelerinden değil, bu eleştirilere sahip çıkan Vietnam ve SSCB'den gelmiştir. Üstelik bu ülkeler sosyalist olduklarını da ileri sürmektedirler. Bu bakımdan Kamboçya'ya yapılan saldırı dolayısıyla bu ülkedeki insan hakları sorununu ele alırken, hem Batıdan gelen eleştirileri, hem de sosyalist olduklarını ileri süren ülkelerin bu eleştirilerin üzerine kurulmalarını hesaba katmak gerekecek. Ama unutulmaması gereken bir üçüncü boyut daha var: Kamboçya'nın sosyalist bir ülke olması. Dolayısıyla bu ülkedeki insan hakları sorununu da bu çerçeve içiresinde irdelemek zorundayız

İNSAN HAKLARI SOMUT BİR KAVRAMDIR

Soyut olarak "insan hakları" diye bir şey yoktur. Nasıl soyut demokrasi, soyut bir diktatörlük diye bir şey yoksa, insan hakları sorunu da değişik sınıflar açısından ve içinde bulunulan şartlar bakımından ele alınmak gerekir.

Kamboçya, 5 yıl süren bir kurtuluş savaşından çıkmış bir ülkedir. ABD saldırısı ve bombardımanları bu ülkeyi harap etmiştir. Bütün alt yapılar mahvolmuş, yol iz kalmamış, kentler yüz binlerce insanın sığındığı yerler olmuştur. Açlık ve sıtma, halkı kasıp kavurmuştur. Savaşın sebep olduğu yıkımlar yetmiyormuş gibi, eski rejim kalıntıları ve ABD emperyalizminin destekçileri de faaliyetlerine değişik şekiller altında devam etmektedirler... İşte, devrimci Kamboçya Hükümeti böyle bir ülkeyi, böyle bir enkazı devralmıştır. İlk yaptığı işlerden biri de, başta başkent olmak üzere büyük kentlerin boşaltılmasını ve kitlelerin tarım işlerine dönmelerini sağlamak olmuştur. Açlık sorununun çözümü, halkın doyurulması, başlıca besin kaynağı olan pirinç üretiminin çözümü buna bağlıydı. Bu yolda atılacak her adım ülkeyi kuşatan emperyalist çemberin kırılması anlamına da gelecekti. Pol Pot yönetimi, Sihanuk'un da Pekin'deki son basın konferansında belirttiği gibi bu işi başarmıştır. 9 Ocak 1979 tarihli Le Monde, Sihanuk'un aynen şöyle söylediğini yazıyor: "Tarım büyük ilerleme gösterdi. Sanayileşme de çok iyi bir tempodaydı."

Bu sonuç elbette birtakım fedakarlıklar ve zorlamalar pahasına gerçekleştirilmiştir: Kentlerin boşaltılması, kırlık alanlardaki toplu çalışma sisteminin örgütlenmesi vs. Ama bunlar olmasaydı ortaya çıkan tablo ne olurdu? Herhalde Kamboçya devriminin, devraldığı ağır mirasın altında ezilmesinden başka bir şey değil... Bugün Pnom Pen'i işgal eden güçlerin ilk kararlarından biri ise, kişisel seyahat ve dilediği yerde yerleşebilme özgürlüğünün yeniden mutlak olarak tanınması olmuştur. Bunun anlamı, yeniden kentlere yığılmanın özendirilmesidir. Bu demagojik tutum Kamboçya halkının gerçek menfaatlerine ters düşmektedir. Yeni kararın yaratacağı sonuçları herhalde yakında görmeye başlayacağız. Toplu çalışma sisteminin kaldırılmasıyla birlikte yürürlüğe konan bu karar, saldırgan güçlerin sosyalistliği ve insan hakları anlayışı konusunda da bir fikir veriyor.

Seyahat ve yerleşme özgürlüğü sorununu biraz daha derinleştirelim. Bunu, tarımda kollektif çalışma ilkesiyle birlikte değerlendirelim. Böyle ele almaya mecburuz, çünkü söz konusu olan kapitalist bir ülke değil, sosyalizmi kurmaya çalışan bir ülkedir; söz konusu olan müreffeh bir ülke değil,baştan sona yakılıp yıkılmış bir ülkedir. Söz konusu olan rejim, bir burjuva demokrasisi değil, proletarya demokrasisini kurmaya çalışan bir rejimdir.

Kamboçya'nın Devlet Başkanı K.Samphan 1959'da Paris'te yapılan "Kamboçya Ekonomisi ve Sanayileşme Sorunları" başlıklı doktora tezinin sahibidir. Tezinde, dış dünyaya değil iç kaynaklara güvenme ilkesinin savunan Samphan, ekonomik bağımsızlığın sağlanabilmesinde "toplu çalışma sistemi"nin uygulanmasını zorunlu görmekteydi. Asıl önemlisi, yazarın, bu yöntemin Kamboçya halkının tarihi gelenekleri içerisinde yer aldığı belirtilmesi ve bu geleneğin canlandırılmasını istemesiydi. *(Anlaşılan bu gelenek, bizdeki imeceyi andırıyor).* Bunun önemi şuradadır ki, toplu çalışma yöntemi Kamboçya halkının tarihten edindiği bir tecrübe, bir mirastır. İşte, pek çok kişiye bir "angarya" gibi gelen kişisel seyahat ve yerleşme özgürlükleri de tanınmadığı için "insan haklarının vahim bir ihlali" gibi görünen bu uygulamanın, Kamboçya toplumunun tarihi ve güncel şartları içerisindeki gerçek anlamı budur. Ve önemle belirtelim ki, Pol Pot yönetiminde, bu fikirlerden ve bu tarihi gelenekten geniş ölçüde yararlanılmıştır. *(Le Monde, 9/1/1979, sayfa 4.).*

Bir başka özgürlük sorunu daha: Haberleşme özgürlüğü. Bu noktada da Kamboçya rejimi çok sert eleştirilere uğramıştır. Ama nedense gözden kaçan bir nokta var. O da, savaşın yıkımına uğramış olan bu ülkede bugün bile bir posta ve haberleşme ağının kurulamamış olmasıdır. Pol Pot rejiminin "haberleşme özgürlüğü düşmanlığı"nı işleyenlerin bu noktayı ihmal etmemeleri gerekirdi. Ki bu husus da, yine içinde bulunulan olğanüstü kosulların bir parçasıdır.

PROLETARYA DIKTATÖRLÜĞÜ VE DEMOKRASİ

Kamboçya'daki insan hakları sorunu ele alınırken hesaba katılmayan bir nokta daha var: Burjuva özgürlük ve insan hakları anlayışıyla Marksist özgürlük kavramının birbirlerinden farklı oluşu. Marksist özgürlük, sorununu kendi kavrayışı ve bağlamı içerisinde değil, burjuva değerleri açısından neştere vurmak sağlıklı bir yöntem değildir. Çünkü proletarya diktatörlüğü zaten teorisi gereği devrim ve rejim düşmanlarına özgürlük tanımamaktadır. Bu, burjuva özgürlük anlayışı açısından da elbette eleştirilebilir. Herkesin de bunu eleştirmeye hakkı vardır. Ama bu eleştirilerin fazla bir anlamı yoktur. Örneğin Kamboçya'da ya da bir başka sosyalist ülkede, toprak ağalarının mülk edinme ve mülkiyet haklarının güvence altına alınmadığı, büyük sermayenin ve üretim araçlarının devletleştirildiği, rejim düşmanı asalak unsurların ve toplum tortusunun zorla çalıştırıldığı ileri sürülürek yapılan bir eleştirinin anlamı nedir ki? Zaten devrim, bunun için yapılmış, proletarya diktatörlüğü bunun için kurulmuş değil midir?

Kamboçya'da halk mahkemeleri de eleştiriliyor ve insan haklarının ihlaline örnek diye gösteriliyor. Burada da, burjuva yargılama teorisi ve pratiği ile, sosyalist yargılama teorisi ve pratiği birbirine karıştırılmaktadır. Milli demokratik devrimi ya da sosyalist devrimini idrak eden bütün ülkelerde, halk mahkemeleri kurulmuştur. Bu mahkemelerin gerçekten proletaryanın adaletini uygulayıp uygulamadıkları ayrı bir sorundur. Burada da keyfilikler ve sosyalist adalet anlayışına aykırılıklar yapılmış olabilir. Bunlar, kendi bağlamları içerisinde ele alınıp eleştirilmesi mümkün ve gerekli olan şeylerdir.

Peki acaba Kamboçya yönetimi, sosyalist anlayış açısından da insan hak ve özgürlüklerini çiğneyen davranışlar içerisinde bulunmamış mıdır?

Sosyalizm kanunsuzluklar ve kiyfilikler rejimi değildir. Olmaması gerekir. Gerici sınıflara karşı diktatörlük halk sınıflarına karşı hoşgörü ve özgürlük bu rejimin candamarıdır. Halk düşmanlarına karşı uygulanan yöntemler ile, halka karşı takınılan tavırlar arasındaki zorunlu farklılık sosyalist demokrasinin temelidir. Halk ile halk düşmanları arasındaki çelişkilerin çözümünde uygulanan yöntemler ile, halk arasındaki çelişkilerin çözümünde kullanılan yöntemlerin farklı olması doğal ve zorunludur.

İşte, herhangi bir ülkedeki sosyalist yönetim bu açıdan, bu temel ilkelere uyarlıkları açısından yargılanmalıdır. Devrimci şiddet yalnız halk düşmanlarını mı hedef almıştır, yoksa halka karşı da yönelmiş midir? İçinde bulunulan zor koşullara rağmen sosyalist legalite *(yasallık, sosyalist hukuk ilkelerine bağlılık...)* konusunda titiz davranılmış mıdır? Yoksa, kör bir tedhiş ve sindirme dalgası mı ortalığı kaplamıştır?

Kamboçya'daki duruma baktığımızda görülen nedir? İtiraf edeyim ki, bu ülkede olagelenleri çeşitli ve çelişik kaynaklardan izlemeye çalışmış olmakla birlikte kesin bir kanıya varabilmiş değilim. Ama, biraz daha ileri giderek şunu ifade edeyim: Din ve vicdan özgürlükleri, aile birliğinin korunması, karı-kocanın birarada yaşayabilmeleri, açık bir şekilde yargılanmadan cezalandırılmama ve öldürülmeme gibi çok temel bazı ilkelere uyulmadığı yolundaki iddialara kaynak gösterilen bazı belge ve tanıklar, ciddiyetle incelenmeyi gerektirecek niteliktedirler. İçinde bulunulan koşullar ne olursa olsun bu ilkeler ve benzerleri, sosyalist legalite anlayışının da koruduğu değerlerdir. Bu alandaki uygulamaların en objektif bir şekilde araştırılmasında çekinilecek bir şey olamaz. Tam tersine bunda bir zorunluluk vardır. Proletarya demokrasisinin geliştirilmesi sorunu, sosyalist rejimin hayati bir sorunudur. Bu sorunun, halkın ve emekçi kitlelerinin özgürlüğünü geliştirici, geniş kitlelerin demokrasinin işleyişine aktif şekilde katılmalarını, siyasi hayatta gerçekten söz sahibi olmalarını sağlayıcı yönde çözülmesi gerekir. Yoksa sosyal-faşist dönüşümlere de bir ölçüde zemin hazırlanmış olur.

İNSAN HAKLARI VE İŞGAL

Şimdi asıl canalıcı noktaya gelelim: Kamboçya'da insan haklarının hoyratça çiğnendiği iddiası, bu iddiaya sarılan bazı devletlere, o ülkeyi işgal etme hakkını verdirir mi? Elbette ki hayır! Çünkü işgal ve istila yalnız uluslararası hukukun değil, aynı zamanda sosyalist anlayışın da reddettiği şeylerdir. Sosyalist olduğunu ileri süren ülkelerin başka sosyalist ülkelerdeki uygulamalarla ilgili eleştirileri varsa, bunları, partiler arası göreneklere de uymak şartı ile öbür tarafa aktarmaları mümkündür. Ama tutulacak yol, hiç bir şekilde, işgal ve istilaya gitmek değildir.

Bu nedenle, Batı ülkelerinden yükselen eleştirileri de gayri resmi paravana olarak kullanıp Kamboçya'ya saldıranlar her şeyden önce, ağızlarından hiç eksik etmedikleri sosyalizm sözcüğü ile ters düşmüşlerdir. Bu, bir kere daha, sosyalizme yapılabilecek en büyük kötülüklerden biri olmuştur.

YARIN: ULUSLARARASI HUKUK VE KAMBOÇYA

CDU Başkanı Kohl, B.Alman hükümetinin "yumuşama" politikasını eleştirdi

● Helmut Kohl: "Sovyetler Birliği karşısında, ülke güvenliği için gerekli önlemler alınmıyor"

● Josef Strauss: "Sovvetlerin saldırmayacaağını sananlar, yanlış kapı tutuyorlar"

FRANKFURT (ÖZEL)

Alman Hıristiyan Demokrat Birliği (CDU) Başkanı Helmuth Kohl, Federal Almanya parlamentosundaki yaptığı bir konuşmada, Schmidt hükümetinin izlediği "Yumuşama" politikasını eleştirdi. Bütçe görüşmeleri sırasında konuşan Helmuth Kohl, kükümetin, Sovyetler Birliği karşısında ülke güvenliği için gerekli önlemleri almadığını belirtti.

NATO'nun güçlendirilmesinin artık en acil sorunlardan biri haline geldiğini söyleyen Kohl, şöyle devam etti:

"NATO, otuz yıl önce kuruldu. Fakat karşımızdaki tehdidin niteliği o zamandan bugüne önemli olçüde değişti. Bu tehdidin boyutları bugün artık dünya ölçüsüne ulaşmış bulunmaktadır."

TÜRKİYE'NİN ÖNEMİ

Shmidt hükümetinden NATO'nun müttefiklerine ve Avrupa Ekonomik Topluluğuna üye olması söz konusu olan ülkelere dana fazla ilgi göstermesini isteyen Kohl, diğer ülkelerin yanı sıra Türkiye'nin de önemi üzerinde durdu ve şöyle dedi:

"Avrupa Ekonomik Topluluğunun genişletilmesi ile ilgili olarak bütün milletvekili arkadaşlarımdan şunu talep ediyorum: AET'ye üye olması düşünülen ülkelerin yanısıra-tekrar tekrar belirteyim-özel bir durumu olan Türkleri akhımızdan çıkarmamalıyız. üstelik yalnız akhımızdan çıkarmamakla kalmamalı, buna göre davranmalıyız."

Konuşmasının geniş kısmında, Sovyetler Birliğinin izlediği saldırgan siyaseti açıklayan Kohl, bu konuda örnekler verdi. Ayrıca Sovyetler'in Angola'da Afganistan'da ve Kamboçya'da giriştiği saldırıları hatırlattı.

HİRİSTİYAN SOSYAL BİRLİK PARTİSİ BAŞKANI JOSEF STRAUSS

Alman Hıristiyan Sosyal Birlik Partisi Başkanı Josef Strauss Paris Belediyesi ve bir Alman vakfı tarafından ortaklaşa düzenlenen bir seminere katılmak üzere 23 Ocakta Paris'e gitti. "Afrika siyaseti" ve "Kuzey-Güney diyaloğlu" konularını kapsayan seminerde bir konuşma yapan Strauss, şöyle dedi: "Çok önemli olan Almanya-Fransa işbirliği, Afrika siyaseti konusunda işlemez hale gelmiştir. Sovyetler'in Afrika'daki yayılmacılığına karşı etkin önlemlerin alınması gerekmektedir."

Avrupa Birliğine de değinen Strauss, bu konuda şöyle konuştu:

"Sözde Avrupa Birliğinden yana olanlar, diğer taraftan da Alman düşmanlığı yapmaktadırlar. Bu iki yüzlü tutumu, ortaya çıkarmak gereklidir. Avrupa'da ayrılıklar körüklenmektedir. Ayrılıkları körüklemek bir yana, Avrupa'da Sovyet yayılmacılığına karşı birlik oluşturulmalıdır. Bugün, rizikolu olduğu için, Sovyetler'in saldırmayacağını sananlar yanlış kapıları tutuyorlar."

JAPONYA BASBAKANI OHIRA:

"Dış politikamızın temel unsuru, Güneydoğu Asya'da barış ve İstikrarın korunmasıdır"

TOKYO (ANKA)

Japon Başbakanı Ohira, hükümetinin izleyeceği dış politika hakkında Parlamentoda bir konuşma yaptı. İzleyecekleri dış politikanın temel unsurunu, Güney Doğu Asya'da barış ve istikrarın korunmasının oluşturacağını söyleyen Başbakan Ohira, Birleşmiş Milletler ve diğer uluslararası kuruluşlarda da daha aktif bir politika uygulayacaklarını açıkladı.

Sovyetler Birliğinin işgali altındaki Kuril adalarının Japonya'ya iade edilmesi gerektiğini de belirten Ohira, bu yapıldığı takdirde bir Sovyet-Japon dostluk anlaşmasının imzalanması yolunda adım atılabileceğini söyledi.

Japon Başbakanı Ohira, ülkesinin özellikle Çin Halk Cumhuriyeti ve ABD ile ilişkileri daha da geliştirmek arzusunda olduğunu belirtti.

Sihanuk, Le Nouvel Observateur yazarı K.S.Karol'la görüştü

Norodom Sihanuk:

"ÜLKEMDE YASAL OLAN VE YURTSEVERLERİN DESTEĞİNE SAHİP OLAN POL POT'TUR"

● "Vietnam, karnını doyurmak için, azgın bir boğa gibi ülkemize saldırdı"

DIŞ HABERLER SERVİSİ

Le Nouvel Observateur dergisi, 22 Ocak 1979 tarihli sayısında ise, ünlü yazarlarından K.S. Karol'un Prens Sihanuk'la yaptığı bir telefon görüşmesini yayınladı. Dostlukları, on yedi yıl öncesine, 1961'de Belgrad'da yapılan Bloksuz Ülkeler Konferansı günlerine dayanan Karol ve Sihanuk arasında telefon görüşmesi şöyle:

KAROL: Avrupa'daki sol kamuoyu, Vietnam'ı eleştirmekte güçlük çekiyor. Çünkü bu ülkenin milli kurtuluş mücadelesindeki fedakarlıklarını ve yiğitliğini unutamıyor.

SİHANUK: Fakat, aynı dava uğruna biz de Vietnamlılarla birlikte mücadele ettik. Bugün bu davaya ihanet eden biz değiliz, Vietnam'dır. Vietnamlıların ilhakçı özlemlerini öteden beri bilirim. Ortak savaşımız sırasında, yine de Vietnamlı komünistlerin daha farklı olacağına inanmıştım. Ama aldanmışım. Büyük bir güven beslediğim Pham Van Dong'un, tıpkı eski Vietnamlı işgalciler gibi davranması beni derinden üzdü. Olgular ortadadır: Sovyetler'in kışkırttığı Vietnam, "Hindiçini'deki iki kardeşini Laos ve Kamboçya'yı, sömürgeleştirmek ve sömürmek için fethetti. Ekonomisi acınacak bir durumda ve pirinç tarlalarımız ve diğer tarımsal zenginliklerimizle karnını doyurmak için, azgın bir boğa gibi saldırdı.

KAROL: Pol Pot rejimi bizim buralarda öylesine sevilmiyor ki, düştüğüne pek çok insan sevindi. Bu şartlarda, eski Devlet Başkanı siyasi hayattan çekilmek yerine, yeni bir hükümet kurarak, ülkenin kaderini yeniden ele almak istediğini açıklasa, Kamboçya davası daha geniş bir destek bulmaz mı?

SİHANUK: (Gülerek) Söyledikleriniz gerçekçi şeyler değil. Dediğim gibi, beni küçük düşüren ve bana çok kötü davranan

Norodom Sihanuk

Pol Pot'u ben de sevmiyorum. Fakat yasal olan işgalci karşısında yurtseverlerin desteğine sahip olan odur. Hem Vietnamlılar hem de Kızıl Khmerlilerle savaşmak üzere üçüncü bir ordu oluşturamam. Çekilme kararım gevşeklik veya bencillikten kaynaklanan bir tutum değil, gerçekçi olmamın sonucudur. Yapabileceklerim, en fazla, Kamboçyalıların daha sonra meselelerini kendilerinin çözeceğini umut ederek, uluslararası kamuoyu önünde yabancı birliklerin ülkemden çekilmesini talep etmekle sınırlıdır.

KAROL: Pnom Pen'de hükümet kuran FUNSK hakkında ne düşünüyorsunuz?

SİHANUK: Yabancıların arabasıyla başkente gelen bu kişileri tanımıyorum. Sözde FUNSK dünya siyasi sahnesinde çok kötü bir örnektir. Komşusu hakkında kötü amaçlar güden her güçlü ülke, fethedilen başkentlerde zırhlı birlikleri sayesinde "Ulusal Kurtuluş Cephe"lerini yaratsa bunun sonu nereye varır? Hiç bir yerde barış olmaz ve halk egemenliğinden sözedilemez. Mareşal Tito bu gerçeği hemen anladı ve bana şeref veren dostluğu yüzünden değil, bu gerçeğe dayanarak, Kamboçya davasını kayıtsız şartsız destekledi."

KAROL: Yugoslav kaynaklara göre, Kamboçya'nın işgali Hanoi'de daha geçen Nisan ayında planlanmış ve Mareşal Tito, daha kötüsünden kaçınmak için arabuluculuk önermiş.

SİHANUK: Gerçeğin bu olduğundan eminim fakat, Pol Pot bana herhangi bir görüşmeden söz etmedi. Fakat ben Vietnamlıların bir çözüm istediklerine inanmıyorum. Ve onlar Kasım ayında SSCB ile askeri bir anlaşma yaptıktan sonra, saldırıları için uygun anı kollamaya başladılar."

Görüşmede daha sonra Sihanuk, "Sovyetler'in korkunç tehditlerine rağmen", adaleti savunma ve Vietnam istilasını mahkum etme cesaretini gösteren Romenlere ve Kuzey Korelilere saygısını belirtiyor ve Çin'in ülkesine gösterdiği destekten uzun uzun söz ediyor. Sihanuk'a göre kısa vadede sonuç almayı beklemek hayal olur. Vietnam Kamboçya'yı sömürgeleştirmek isteyecek, öte yandan Khmerlilerin halk savaşı uzun yıllar sürecektir. Sihanuk, görüşme sırasında Vietnam "hegemonyacılığı"nın bütün Güney doğu Asya barışı için sürekli bir tehdit olduğunu da belirtti.

Gülay Kurnaz Kenan Durukanla görüşüyor. Sahte TKP'nin kamu kuruluşlarının kilit noktalarını ele geçirmek için harcadığı çaba askeri işyerlerine de yöneldi. Bazı CHP'li parlamenterlerin tutumu sahte TKP'ye yeşil ışık yakıyor. CHP milletvekili Kenan Durukan bu önemli noktaya da değiniyor.

★★★

Türk-İş'e bağlı Türk-Harb İş Sendikası, Mart ayında, askeri işlerlerinde yeni dönem toplusözleşme görüşmelerine başlamaktadır. Şu anda, sendika yöneticileri, işyerlerinde dağıtılan anket formlarının değerlendirilmesi ve toplusözleşme taslağının oluşturulması hazırlıkları içindedir.

Son aylarda, Türkiye'deki askeri işyerlerinde TKP'nin güdümündeki Aster-İş Sendikasının bir sızma girişiminde bulunduğu, ancak bu girişimin kısa sürede fiyaskoyla sonuçlandığı biliniyor. Yetki dönemi arifesindeki bu girişiminden başarısızlıkla çıkan Aster-İş'in şu günlerde kısa vadede sonuç alma umudunu yitirerek bekleme dönemine girdiği ve toplusözleşme ertesinde yeniden harekete geçmek için fırsat kolladığı da gözleniyor.

Türk-Harb İş Sendikası Genel Başkanı ve CHP milletvekili Kenan Durukan'la Aster-İş'in bu işkolundaki faaliyetlerinin bir değerlendirmesini yapmak, bu tecrübenin ışığında sahte TKP'ye karşı mücadele yöntemlerini tartışmak ve Türk-Harb İş Sendikasının yeni toplusözleşme dönemine hangi hedeflerle girdiğini öğrenmek amacıyla bir görüşme yaptık. Sayın Durukan'la yaptığımız görüşmeyi aşağıda yayınlıyoruz.

Röportaj: Gülay Kurnaz

CHP milletvekili ve Türk Harb-İş Genel Başkanı Kenan Durukan:

"BUGÜN ASTER-İŞ BİR TKP HAREKETİ OLARAK KESİNLİKLE AÇIĞA ÇIKMIŞTIR"

● Sendikamızın bazı şube yönetimlerine karşı duyulan tepki Aster-İş'in kuruluşunda etken olmuştur

● Bugün askeri işyerlerinde Rus uşaklığı yapacak taş çatlasa 36 adam bile yoktur

—Sayın Durukan, son birkaç ay içinde Aster-İş'in yetkili olduğunuz işyerlerinde, özellikle de Ankara'da bir örgütlenme faaliyetine giriştiğini ancak bu girişimin kısa sürede fiyasko ile sonuçlandığını biliyoruz. Siz bize bu faaliyet hakkında ve genel olarak Aster-İş Sendikası hakkında biraz bilgi verir misiniz?

—Aster-İş, 1975'te Taşkızak Tersanesinde kurulmuştu. Kurucuları o zaman kuruluş gerekçesini şöyle açıklıyorlardı: Gemi sanayiindeçalışan işçilerin sorunları Milli Savunma Bakanlığındaki genel hizmetlerden ayrı bir özellik taşımaktadır. Daha ziyade ağır sanayi koluna girmektedir. Binaenaleyh tersaneler için ayrı sözleşme yapmak gerekir.

Aster-İş'in yapıda bulduğu çatlaklar

Esasta böyle bir gerekçe gösterilmiş olmasına karşın, bizce bilinen başka sebepler vardı. Açıkça söyleyeyim ki, bu nedenlerin en önemlilerinden birisi İstanbul Şube Yönetimine tersaneden seçilen kişilerin nitelikleri, kafa yapıları, siyasal görüşleri idi. Denilebilir ki, bu yöneticilerin siyasal görüşleri dışındaki kişiler, örneğin demokratik-sol görüşlü işçiler, işyeri temsilciliklerine, yönetime gelemiyorlardı.

—Yani diyorsunuz ki, işçilerin Türk Harb-İş Sendikası İstanbul Şube Yönetimine karşı duyulan tepki, Aster-İş adlı ayrı bir sendika kurulmasında en önemli etken oldu.

—Evet. Ve bu, özellikle Taşkızak tersanesinden sendika yönetimine seçilenlerin daima sağ görüşlü oluşu, bu Sendikanın kurulmasında çok önemli etken oldu.

Elbette, başka etkenler de vardı. Şöyle açıklayalım. Bizim işyerlerimizde işçi sirkülasyonu fazladır. Bunun çeşitli sebepleri vardır. Birincisi, yaşlanan işçilerimiz emekli olmakta, ikincisi, ekonomik bakımdan diğer işkollarından geri durumda olduğumuz için, işyerlerimizdeki kalifiye işçiler devamlı olarak başka sektörlere kaymaktadır. Diğer bir etken ise, tabi olduğumuz askeri mevzuattır. Bu mevzuatın getirdiği katı disiplin kuralları da bir kısım işçiyi işyerinden kaçmaya zorlamaktadır. Yeni gelen bu genç işçiler, kendilerini birdenbire politize olmuş bir ortamda bulmakta ve daha ne olduğunu anlamadan kendini bu politik grupların birinin içine girme durumunda hissetmektedir. Bu durumda bizim, Aster-İş'in gerçek yüzünü tanıtan ve kendi niyetimizi anlatan bir çalışma yapmamızın önemi daha da artmaktaydı. Açıklıkla söylemeliyim ki, bizim bu görevi şimdiye kadar yeterli bir şekilde yerine getirdiğimiz kanaatinde değilim.

—Siz sendika olarak Aster-İş'e karşı etkin bir açığa çıkarma çalışması yürütülemediğini belirtiyorsunuz. Peki, bugün, bu sendikanın gerçek niteliği ortaya çıkarılabilmiş midir? Aster-İş'in işyerlerinizdeki durumu nedir? Bu sözleşme dönemi için herhangi bir işyerinde yetki alması beklenebilir mi?

Aster-İş işçiden soyutlanmıştır

—Bugün Aster-İş Sendikası, ilk kaynaklandığı yer olan Taşkızak Tersanesi başta olmak üzere, faaliyet yürüttüğü her yerde, tamamen işçiden soyutlanmış, yalnızlığa itilmiş durumdadır. Aster-İş Sendikasının kuruluşunda tersanenin ihtiyaçlarından doğan gerekçeyle inanarak katılan işçiler şimdi yönetimden uzaklaştırılmaktalar. Çünkü onlar çeşitli siyasal görüşleri benimsemişlerdir. Aster-İş'in tepesindekiler ve onların dışardan işbirliği yaptığı kişiler ise, sendikayı tam anlamıyla belli bir siyasal görüşün doğrultusuna sokma amacını ortaya koymuşlardır.

Aster-İş'in işyerlerinde aktif faaliyet gösteren elemanları, TKP'li hüviyetindedir

Özellikle son altı yedi ay içinde gerek bizim işçilere yaptığımız uyarılardan etkilenen ve ortaya koyduğumuz kanıtları görüp ikna olan işçiler, farklı siyasal görüşü olan işçiler kendileri ayrıldılar. Beri yandan Aster-İş, Sendika yönetim görevlerini ve temsilcilik görevlerini sadece kendi doğrultusunda kişilere vermek suretiyle kendi kendini daha da soyutlamış oldu. Şu anda Aster-İş'in işyerlerinde aktif faaliyet gösteren elemanlar, sadece TKP'lilerdir. Bu elemanlar TKP'li hüviyettedir. Bugün Aster-İş bir TKP hareketi olarak kesinlikle açığa çıkarılmıştır. Bunu kanıtlayacak pek çok belge vardır.

Bu yetki döneminde, Aster-İş bir tek yerde bile yetki alamaz

Geçtiğimiz yetki döneminde, Aster-İş iki küçük işyerinde yetki almıştı. Bu iki işyerinde çalışan toplam işçi sayısı 97 idi. Bu 97 kişi için sözleşme imzaladı. Aster-İş'in bu iki küçük işyerinde de yetki alabilmesinde, o bölgelerdeki şube yönetimlerinin işçilerin gereksinimlerine yeteri kadar cevap verememiş olmasının etkili olduğunu belirtmeliyim.

Bu yetki döneminde Aster-İş'in bir tek yerde bile yetki alabileceğini düşünmüyorum. Taşkızak'ta şu anda referandum yapılsa, yarıdan bir fazla demiyoruz, beşte biri bile aldığı takdirde biz yetkiyi kendi ellerimizle onlara vermeye hazırız. Bugün Taşkızak'ta her iki sendikaya da üye olanlar dışında, Türk-Harb-İş üyesi olmayıp da Aster-İş üyesi olan sadece beş kişi vardır. Bunların dördü profesyonel çalışan Aster-İş yöneticileridir. Geriye ise Aster-İş üyesi bir işçi kalmaktadır.

Yani bir işçinin başına dört çoban. Bugün askeri işyerlerinde toplam 36 bin işçi çalışır. Kesinlikle inanarak söylüyorum ki, hangi amaçla, hangi tertiple olursa olsun, bugün askeri işyerlerine TKP'li olarak girebilmiş işçi sayısı 36'yı geçmez. Rus uşaklığı yapabilecek taş çatlasa 36 adam yoktur. Yani binde birin üstüne kesinlikle cıkmaz

YARIN:
ASTER-İŞ'İN ASKERİ İŞYERLERİNE SIZMASI TKP'NİN GENEL PLANININ BİR PARÇASIDIR

Maden Federasyonu Genel Başkanı Kemal Özer:

Devletleştirilen madenlerde çalışan işçilerin tazminatlarını kimin ödeyeceği açıklığa kavuşturulmalıdır

ANKARA (AA)

Türk-İş'e bağlı Maden Federasyonu Başkanlar Kurulunda bir konuşma yapan Genel Başkan Kemal Özer madenlerin devletleştirilmesine ilişkin yasanın işçileri endişeye düşürdüğünü belirterek, devletleştirilen madenlerde çalışan işçilerin tazminatlarının kim tarafından ödeneceğine açıklık getirilmediğini söyledi.

Kemal Özer yasanın aceleye ge[illegible] dığını da sözlerine ekleyerek tazminatların kim tarafından ödeneceği konusuna zaman geçirilmeden açıklık getirilmesi gerektiğini belirtti.

Maden Federasyonu Genel Başkanı Kemal Özer, federasyonun Başkanlar Kurulu'nu açarken yaptığı konuşmada daha sonra görüşlerinin belirli madenlerin değil, [illegible] sı olduğunu da hatırlatarak şöyle dedi:

"Biz madenlerin devletleştirilmesini isterken, Türkiye Kömür İşletmeleri madenlerdeki bazı işleri özel sektöre yaptırmaktadır. Öteki madenlerde de aynı işlem yapılacaksa, devletleştirilmesine gerek yok."

Kemal Özer ayrıca devletleştirilecek madenlerin devlete devredilme[illegible] sonunda bazı işverenlerinin toplusözleşme görüşmelerini çıkmaza soktuğunu da bildirdi.

Maden Federasyonu Genel Başkanı konuşmasının sonunda 1978 yılı Mart ayından bu yana TKİ'de çalışan işçilerin 900 milyon lira tutarındaki tazminatlarının hâlâ ödenmediğini de söyledi.

Selüloz-İş, üç işyerinde grev kararı aldı

● Mahmut Tabak Kağıt Fabrikasında, patron lokavt ilan etti
Sancak Karton'da görüşmeler başlıyor

İSTANBUL (ÖZEL)

Türk-İş'e bağlı Selüloz İş Sendikasının çeşitli işyerlerinde sürdürdüğü toplusözleşme görüşmelerinin anlaşmazlıkla sonuçlanması üzerine sendika bu işyerlerinde grev kararı aldı. Mahmut Tabak Kağıt Fabrikasında ise patron lokavt ilan etti.

Kazlıçeşme'de kurulu ve 12 işçinin çalıştığı Mahmut Tabak Fabrikasında patron bir süre önce 7 işçiyi işten çıkardı. Çıkarılanlardan biri de baştemsilciydi. Patron sendikanın toplusözleşme görüşmelerinde istediği saat ücretlerine 8 liralık zammı, yıllık ikramiyenin 6 maaşa çıkarılması ve kıdem tazminatının 35 gün olması taleplerini kabul etmedi. Bunun üzerine sendika grev kararı alırken patron da lokavt ilan etti.

Selüloz-İş'in Marey ve Uçar Kağıt Fabrikasında sürdürdüğü toplusözleşme görüşmeleri de anlaşmazlıkla sonuçlandı. 50 işçinin çalıştığı fabrikada, patron uzlaştırma kurulunun tekliflerini de kabul etmemesi üzerine grev kararı alındı.

Edirne Olmuk Kağıt Fabrikasında da 190 işçi adına sürdürülen toplusözleşme görüşmelerinin sonuçlanmamasına rağmen, patronun uzlaşmaz tutumu nedeniyle grev kararı alınmasının kuvvetli olduğu bildiriliyor.

Öte yandan 26 işçinin çalıştığı Sancak Kağıt Karton Mukavva Fabrikasında toplusözleşme görüşmelerinin sürdürüldüğü, 27 işçinin çalıştığı Çorlu Trakya Kağıtta ve 7 işçinin çalıştığı Silahtar Kağıt'ta da toplusözleşme görüşmelerinin önümüzdeki günlerde başlayacağı öğrenildi

Meysu fabrikasında patron terörü

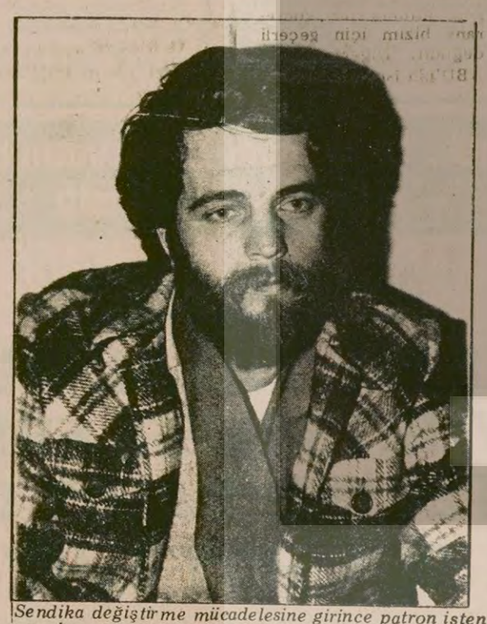

Sendika değiştirme mücadelesine girince patron işten attı. İşyerindeki baskılar sürüyor.

ÖNCE İŞTEN ATTILAR, SONRA DÖVDÜLER

● Atılan işçi, fabrikadaki işçilerin Gıda-İş'te örgütlenmesine öncülük ediyordu

İSTANBUL (ÖZEL)

Kefeliköy'de kurulu Meysu Fabrikasında çalışan işçilerden Cemil Yağmur, işçilerin DİSK"e bağlı Gıda-İş Sendikasında örgütlenmesine öncülük ettiği gerekçesiyle patron tarafından işten atıldı. Atılan işçi daha sonra fabrikanın işletme şefi ve adamları tarafından yoldan çevrilerek dövüldü.

YOLUNU ÇEVİRİP DÖVDÜLER

60 işçinin çalıştığı Meysu Fabrikasında bir süre önce 45 işçi Tekgıda İş Sendikasından noter kanalıyla istifa ederek Gıda-İş Sendikasına geçti. Bunun üzerine patron fabrikaya özel olarak tuttuğu bazı adamları yerleştirerek işçiler üzerinde baskılarını artırdı. Bu mücadeleye önderlik eden işçilerden Cemil Yağmur'u yolda çevirip tehdit ettiler. 19 Ocak günü de bu işçi işten atıldı. Birkaç gün sonra fabrika İşletme Şefi Alper Oğuzhan ve kiralık adamları 3 arabayla yeniden işçinin yolunu çevirip tehdit ettiler ve dayak attılar.

İŞYERİNDE AĞIR ÇALIŞMA ŞARTLARI VE BASKI

Sendika seçme özgürlüğü haklarının baskılarla yok edilemeyeceğini belirten Meysu işçileri, fabrikadaki çalışma şartlarına ilişkin olarak da şunları anlattılar:

"Hiç bir iş güvenliğimiz yok. Üstelik bazı arkadaşlarımızı işe alırken, hiç bir sendikal faaliyette bulunmayacaklarına dair kağıt bile imzalatıyorlar. Birliğimizi bölmek için aramızda ayrım yapıyorlar. Verdikleri yemek yemeğe benzemediği gibi, işyerinde sağlık şartları da çok kötü.

İmalat kısmında arkadaşlarımız su içinde çalışıyorlar. Haftalık izin yaptırmadan aralıksız çalıştırılan 3 bekçi arkadaşımıza özel bekçi elbisesi bile vermiyorlar."

İşçiler üyesi oldukları Gıda-İş Sendikası yöneticilerinin kendileriyle ilgilenmesini istiyorlar.

"Hak grevine" yönelen bir tehdit!

Kıbrıs Dikmen Tekstil Fabrikasında patron grevci işçilerin işaktini feshediyor

● Fabrikanın yarı hissesi Türkiye'deki kamu kuruluşlarına ait!

ERDOĞAN ÖZBALIKÇI LEFKOŞE'DEN BİLDİRİYOR

Kıbrıs Türk Sanayi İşletmeleri Holding Ltd. Şirketi Dikmen Tekstil Fabrikasında grevde bulunan işçilere gönderdiği bir mektupta işbaşı yapmadıkları takdirde hizmet akitlerinin feshedileceğini ve şirketle ilişkilerinin kesileceğini bildirdi.

Konuyla ilgili bir basın toplantısı düzenleyen Türksen Genel Başkanı Necati Taşkın, Sanayi Holding'in grev hakkının özüne dokunan ve işçi kıyımından başka bir şey olmayan bu tutumunun, hiç bir haklı gerekçeye dayanmadığını söyledi.

Sanayi holding'e ait Dikmen Tekstil Fabrikasında çalışan 12 işçi, toplusözleşmedeki bir maddeye dayanarak 29 Kasım 1978'de Sanayi Holding'e yazılı olarak başvurarak kirlilik, ağırlık ve tehlikeli iş primi talep etmişlerdi. Çalışma ve Sosyal güvenlik Bakanlığı Dikmen Fabrikasındaki içşilerin talepleriyle ilgili olarak görüş beyan edebilmesi için bakanlığa bağlı ilgili servisin gerekli teknik araştırmayı yapabilmesi amacıyla grevin bir süre ertelenmesini, 27 Aralık 1978 tarihli yazısıyla talepetti. Yapılan görüşmelerde teknik araştırma ve bu araştırmaların sınırlandırılması için Bakanlığın bir haftalık süre istemesi üzerine Dikmen Fabrikasındaki grev 5 Ocak 1979 tarihinde bir haftalık olarak kaldırılmıştı. Bakanlık bir haftalık süre dolmuş olmasına rağmen görüş beyan etmediği için Dikmen Fabrikasındaki işçiler yeniden greve başlamışlardı.

Necati Taşkın Dikmen Fabrikasındaki işçilerin bir hak grevi yaptıklarını söyledi. Halen grev halinde bulunan ve Sanayi Holdingin işten atma kararına rağmen görevlerini sürdürmesi azminde bulunan işçilere Türksen olarak her türlü maddi manevi yardım yapacaklarını söyledi. Ayrıca şunu da ekledi:

"Bir kamu iktisadi kuruluşu olan Sanayi Holding'in bir yarısı Kıbrıs Türk Federe devletine, diğer yarısı da anavatandaki kamu kuruluşlarına aittir. Devlet paralarıyla işçi kıyımasına müsaade edilmesine göz yumacağımızı zannedenler aldanıyorlar. Uyuşmazlığı dahaileri bir aşamaya götürmeden gerekli müdahaleyi yapmaları için Federe devlet baskanı sayın Denktaş'a, Başbakan Mustafa Çağatay'a, Anavatan Başbakanı Sayın Bülent Ecevit'e telgraf gönderdik. Olumlu yanıt almadığımız takdirde sanayi holdingde işçi kıyımına karşı en sert bir şekilde mücadele yapmaya kararlıyız."

EKONOMİ

AET'nin hazırladığı, Türkiye'ye yardım programı belli oldu

BRÜKSEL (AA)

Avrupa Ekonomik Topluluğu'nun (AET) Türkiye'ye ekonomik ve mali sorunlarını çözmesi için yapacağı yardımın sınırlı olacağı açıklandı.

Avrupa Komisyonu, Şubat ayında "Dokuzlar Dışişleri Bakanları Konseyi'ne sunulacak Türkiye'ye yardım programını hazırlama çalışmalarını sürdürüyor. Program, alınan bilgilere göre şu dört noktayı kapsıyor: Mali yardım, Türkiye'ye tanınan gümrük indirimlerinin dondurulması, "Dokuzlar" piyasasına Türk tarım ürünlerinin girmesi ve Avrupa'daki Türk el emeğinin statüsü.

Avrupa Komisyonu Türkiye'nin dış borçlarının 14 milyara ulaştığı ve bunun yüzde 50'sinin kısa vadeli borçlar olduğunu belirtti.

Öte yandan komisyon çalışmaları sırasında, Türkiye'deki fabrikaların, dışarıdan yedek parça ve hammadde alımını sağlayacak taze para olmaması nedeniyle yarım kapasiteyle çalıştıkları belirtilerek Türkiye'nin beş yıl içinde 15 milyar dolara ihtiyacı olduğu söylendi.

Komisyona yakın kaynaklar bu durumda AET'nin sorunu çözemeyeceği, Türkiye'ye yardım için ABD ve IMF ile işbirliğine gidilmesinin zorunlu olduğunun savunulduğunu öne sürüyorlar.

Komisyonun hazırladığı Türkiye'ye yardım programının ise şu noktaları öngördüğü söylendi:

1— Türkiye'ye 1981 yılında sona erecek üçüncü mali protokol çerçevesinde 1979-1983 döneminde 434 milyon dolar verilmesi,

2— 1982-1986 dönemini kapsayan ve Türkiye'ye 840 milyon dolarlık yardımı öngören dördüncü mali protokolün hemen görüşülmesi,

3— 100-140 milyon dolara ulaşan kredi verilmesini sağlayacak özel bir işbirliği fonunun kurulması.

Hazırlanan programda ayrıca AET'nin ihtiyacının genellikle tamamını karşıladığı için, tarım alanında Türkiye'ye ayrıcalık tanınmasının söz konusu olamayacağının da belirtildiği söyleniyor.

Yerel yönetimlerin Maliyeye borçları ertelendi

ANKARA (ANKA)

Yerel yönetimlerin maliyeye olan borçları affedildi. Maliye Bakanlığında bu amaçla kurulan özel fona 3 milyar lira ayrıldı.

Maliye Bakanlığının ayrıca kitle taşımacılığı için de 1 milyar liralık bir fon oluşturduğu bildirildi.

TİSK Başkanı Narin:

"Enflasyona bir yıl daha katlanılamaz"

ANKARA (THA)

Türkiye İşveren Sendikaları Konfederasyonu (TİSK) Başkanı Halit Narin, dün yaptığı açıklamada, "Türk milleti bu enflasyonu bir yıl daha taşıyamaz" şeklinde konuştu.

Narin, açıklamasında, "milli şuur ve bütünlük içinde ve zaman kaybetmeden herkesin inanacağı bir enflasyonu geriletme ve ekonomiyi sıhhate kavuşturma politikasının gerektirdiği ciddi tedbirlerin alınmasının zorunlu olduğunu" ileri sürdü.

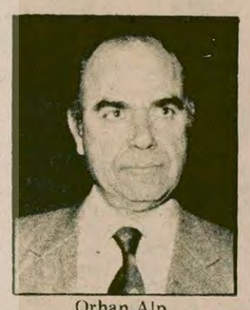

Orhan Alp.

TÜSİAD Genel Kurulunda konuşan Sanayi ve Teknoloji Bakanı

ORHAN ALP, YABANCI SERMAYEYİ SAVUNDU

İSTANBUL (AA)

Türk Sanayici ve İşadamları Derneği'nin Genel Kurulu'nda konuşan Sanayi ve Teknoloji Bakanı Orhan Alp, yabancı sermayeyi desteklediklerini söyleyerek, "Süratle kalkınmamız ve ekonominin bir an önce sağlığa kavuşturulması için yabancı sermayenin geniş çapta ve sağlıklı bir şekilde Türkiye'ye akmasının gerekli olduğu" görüşünü ileri sürdü.

Sanayi ve Teknoloji Bakanı Orhan Alp, sanayicilerden Dördüncü Beş Yıllık Plan hakkında karamsarlığa kapılmamalarını da istedi ve bugüne kadar sanayicilere verilen teşvik belgelerinin gerçekleşme oranının yüzde 28-30 olduğunu söyledi.

Sanayinin tüketim malları üreten kesiminde yeterli bir kapasite oluştuğuna işaret eden Alp, "Bu bakımdan bundan sonraki sanayileşme sürecinde ara ve yatırım mallarına öncelikle yönelmemiz açık bir zorunluluktur" dedi. Bakan Alp, ödemeler dengesinin düzelmesi için büyük çapta ihracata yönelinmesi gerektiğini, ihracatta tarım ürünleri yerine sanayi mamullerinin konması gerektiğini de savundu.

TÜSİAD Genel Kurulu'nda daha sonra İstanbul Ticaret Odası Yönetim Kurulu Başkanvekili Ali Zafer Taciroğlu ihracat koşulu ile tarımsal üretim yatırımlarının da teşvik kapsamına alınmasını istedi.

İstanbul Sanayi Odası Yönetim Kurulu Başkanı Nurullah Gezgin de yaptığı konuşmada, Türk ekonomisindeki en büyük tehlikenin enflasyon hızındaki görülmemiş artış olduğunu belirtti. Enflasyon hızında bir azalma sağlanmadıkça ekonomide bir düzelme bekleneme yeceğini belirten Gezgin, yetersiz üretimin yeterli hale getirilmesi için çalışılması gerektiğini söyledi.

Genel Kurulda yapılan seçimlerde Başkanlığa Feyyaz Berker yeniden seçildi. Güngör Uras, Genel Sekreterlik görevinde kaldı.

TÜSİAD Genel Kurulunda, Yönetim Kurulu bir üye değişikliği ile yeniden seçildi. Şinasi Ertan'ın, işlerinin çokluğu nedeniyle, yerine Melih Özakat'ın aday gösterildiği toplantıda seçilen diğer Yönetim Kurulu üyeleri şöyle: Melih Özakat, Rahmi Koç, Oran Aker, Şakir Eczacıbaşı, Bahri Ersöz, Asım Kocabıyık, Ali Kocaman, Ertuğrul Soysal ve Selman Yaşar.

VEHBİ KOÇ: TÜSİAD DANIŞMA KURULU BAŞKANLIĞINDAN İSTİFA ETTİ

TÜSİAD'ın kuruluşundan bu yana Danışma Kurulu Başkanlığını yürüten Vehbi Koç, görevinden istifa etti. Yerine Nejat Eczacıbaşı getirildi.

Koç, istifası ile ilgili olarak, "İş hayatında fiili bir görev değil, onursal bir görev yürüteceğini" söyledi.

WELLS FARGO TARTIŞMASINA TİCARET BAKANI DA KATILDI

Köprülüler: "Eskiden beri bir çok girdi rehin ediliyor"

ANKARA (ÖZEL)

Ticaret Bakanı Teoman Köprülüler, bazı tarım ürünleri ihracat gelirlerinin Amerikan Wells Fargo Bank'a rehin edilmesi konusunda görüşlerini açıklarken, bu tür rehin olaylarının eskiden beri yapılageldiğini söyledi.

1979 yılı ithalat rejimiyle ilgili bir basın toplantısı düzenleyen Köprülüler, şöyle konuştu:

"Süleyman Demirel ve bazı AP milletvekillerinin konuyla ilgili olarak meclis soruşturması için başvurduklarını öğrendik. Bundan memnunluk duyuyoruz.

"Bu soruşturma açılmalıdır ki, 1977 yılında Wells Fargo Banka gruplarından alınan 150 milyon dolarlık kredinin hangi şartlarla alındığı ortaya çıksın. 1977 yılında 26.5 milyon ton altınımızın alınacak kredi karşılığı BÜS'e nasıl rehin edildiği, petrol boru hattı gelirleri karşılığında 1976 da BOTAŞ'a nasıl kredi açıldığı ortaya çıksın.

"1975 yılında başlayan Dövize Çevrilebilir Mevduat (DÇM) uygulamasında, 2.5 milyar dolar borçlanmamıza karşılık yalnızca 1.5 milyar dolar elimize geçti. Biz bundan önceki hükümetin pisliklerini temizlemeye çalışıyoruz. Wells Fargo kredilerinin şartlarını hafifletmeye çalışıyoruz."

Öte yandan Ticaret Bakanı yeni ithalat rejimiyle ilgili olarak da bilgi verdi. Bakanın açıklamasına göre 1979 yılında ithalatın artırılamayıp 5 milyar dolarda kalması öngörülüyor. 1978 yılı ithalat hacmi ise 4.5 milyar dolar olarak gerçekleşmişti.

1979 yılında yapılması öngörülen 5 milyar dolarlık ithalatın en büyük kısmı 3.5 milyar dolarla liberasyon listelerinde yapılacak:

Tüm ithalat içinde çeşitli malların payları şöyle: Yatırım malları yüzde 31, ara malları yüzde 66, tüketim malları yüzde 3.

Bayar, Demirel döneminde bir gram altının bile rehin edilmediğini iddia etti

Bayar, dün verdiği demeçte, Üstündağ'ın önceki günkü açıklamasını eleştirerek şu görüşleri öne sürdü:

"Tarım ürünlerimizin bir yabancı bankaya devletimizin onurunu kıracak biçimde rehin edilmesi gibi ağır ve emsali görülmemiş bir hadisenin vehametini gizleyebilmek için, AP hükümetlerinin 16,5 ton altını rehin ettiği iftirasına sığınmaya mecbur kalmaları ibret verici bir zavallılıktır.

Elektrik kısıtlaması sürüyor

İETT, elektrik kısıtlama saatlerini açıkladı

İSTANBUL (AA)
İETT Genel Müdürlüğü tarafından 1 Şubat Perşembe günü uygulanmaya başlanacak olan bir saatlik kesinti programı açıklandı.

Açıklamaya gore, kesinti yapılacak saatler ile bu saatlerde elektrik verilmeyecek olan semtler şöyle:

SAAT 08.00-09.00, Topkapı Sanayi Bölgesinin Ayvalıdere civarı, Londra Asfaltının Bayrampaşa kesimi, Esenler, ve eski Londra Asfaltı, Cendere Sanayi Bölgesi ve Gültepe'nin bir kesimi, Halıcoğlu, Hasköy ve Sütlüce'nin Halıcıoğlu kesimi, İstiklal Caddesinin tamamı, Elmadağ, Talimhane, Kurtuluş'un bir bölümü, Kasımpaşa'nın bir bölümü, Perşembe Pazarı, Karaköy, Beyoğlu, Tepebaşı.

SAAT 09.00-10.00: Yeşilköy, Florya, Menekşe, Kanarya, K.Çekmece, Köy Elektrik Birliği, Defterdar, Eyüp, Bahariye'nin bir kısmı, Topçular'ın bir kesimi, Kasımpaşa'nın bir kesimi, Dolapdere, Yenişehir, Kurtuluş ve dolayları, Kadıköy, Altıyol, Fenerbahçe, Yoğurtçu Moda, Kızıltoprak.

SAAT 10.00-11.00: Kazlıçeşme, Yenidoğan, Yedikule, Göğüs Hastalıkları Hastanesi dışında çevresi, Uzel, Mehmet Öğretmen, Özgen Emaye Fabrikaları, Beykoz, Paşabahçe, Çubuklu, Kandilli, Vaniköy, Beylerbeyi, Çengelköy, Ümraniye ve çevresi, Tokatlı Köy, Akbaba.

SAAT 11.00-12.00: Murat Mahallesi, Altıntepsi, Küçükköy, Atışalanı, Metris Çiftliği, Gazi-osmanpaşa, Rami, Bayrampaşa, Zincirlikuyu, Levent, 1. Levent, Mecidiyeköy, Yıldız, Balmumcu, Beşiktaş, Serencebey, Etiler'in bir bölümü, Dikilitaş, Gayrettepe, Esentepe, Kartal, Pendik, Ankara Asfaltının kara yanı.

SAAT 12.00-13.00: Sefaköy, Karaköy, Balıkhane, Tozkoparan'dan 3248 deparı, Halkalı yolu, Altınşehir, Söğütlüçeşme, Mezbaha civarı, İki Telli, Güneşli, Taştepe, Hürriyettepe, Çağlayan, Kuştepe, Kağıthane, Okmeydanı, Örnektepe, Bomonti, Şişli'nin bir bölümü, Mecidiyeköy, Kuştepe kesimi, Arnavutköy, Etiler'in bir bölümü, Bebek.

SAAT:13.00-14.00: Bakırköy, Zeytinburnu, Ataköy, Yeşilköy'ün bir kesimi, Beyazıt, Saraçhane, Şehzadebaşı, Aksaray, Yenikapı, Laleli, Kumkapı, Gedikpaşa, Çemberlitaş, Tahtakale, Eminönü, Sirkeci, Cankurtaran, Sultanahmet, Kadırga, Süleymaniye, Unkapanı'nın bir bölümü, Nişantaşı, Teşvikiye, Maçka, Osmanbey, Şişli'nin bir bölümü Bostancı, Ankara Asfaltının kara yanı.

SAAT: 14.00-15.00: Güngören, Haznedar, Davutpaşa'nın Göngören kesimi, Bağcılar, Bahçelievler, Yayla, Kocasinan, Soğanlı Mahmutbeyköy yolu, Cibali, Balat, Fatih'in bir bölümü, Unkapanı'nın bir kesimi, Zeytinburnu kıyı yolu, Skalender, Büyükdere Zekeriya Köy, Sarıyer, Bahçeköy

SAAT: 15.00-16.00: Yenikapı, Kocamustafapaşa, Samatya, Çapa ve çevresi, Sümbül Efendi, Ağaçkakan, Cerrahpaşa, Yedikule'nin bir kesimi, Silahtar'dan Eyüp'e doğru olan kesim, Sütlüce'nin Silahtar kesimi, Sünnet Köprüsü ile Silahtar'dan Kağıthane kesimi, Maltepe, Ankara Asfaltının deniz yanı, Çayırova, Dil İskelesi çevresi.

SAAT: 16.00-17.00: Topkapı Sur içi, Şehremini, Çapa, Fındıkzade, Vatan Caddesi, Silivrikapı, Alibeyköy, Göztepe Caddesi, Bostancı, Fenerbahçe'nin bir bölümü, İçerenköy, Ankara Asfaltının deniz yanı.

SAAT 17.00-18.00: Veliefendi Hipodrom çevresi, Çırpıcı Yolu, Telsizler ve çevresi, Topçular'ın bir kesimi, Cezaevi çevresi, Maltepe'nin bir kesimi, Topkapı Maltepe'nin bir kesimi.

İstanbul Sıkıyönetim Mahkemesinde

Bir öğretmeni tehdit eden iki sağcı yargılandı

İSTANBUL (ÖZEL)
Dün İstanbul 1. Nolu Sıkıyönetim Mahkemesinde sabah yapılan duruşmada, bir öğretmenin cebinden gazetesini alarak tehdit eden Mecit Özdemir ile Güzel Sanatlar Akademisi Mimarlık Bölümü öğrencisi İsmail Yozgatlı'nın yargılanmalarına devam edildi.

Duruşmada davacı olarak dinlenen Güzeltepe İlkokulu öğretmeni Aydın Taşdelen, 26 Aralık günü Çengelköy'de okuluna gitmekte iken cebinde bulunan Cumhuriyet gazetesinin arkadan gelen Mecit Özdemir ile İsmail Yozgatlı tarafından alınarak "bir daha okursan iyi olmaz" diye tehdit edildiğini söyledi. Sanıklar ise gazeteyi okumak için istediklerini, kendilerinin "eylemci sağdan" olmadıklarını söylediler. Tanıkların dinlenmesinden sonra Askeri Savcı Hakim Yüzbaşı Turgut Göze sanıkların ideolojik bir nedene dayanarak, "hürriyet aleyhine, kişi dokunulmazlığına ve düşünce özgürlüğüne" yönelik suç işlediğinin delilleriyle sabit olduğunu belirterek TCK'nun 188. maddesinin 3. fıkrasına göre 2 ile 5 yıl arasında hapsini istedi. Sanıkların avukatı dosyayı iyi inceleyemediğini söyleyerek savunma için mehil istedi.

Egeli sanayicilerin en büyük sorununun "dış kaynaklı girdi sıkıntısı" olduğu öne sürüldü

İZMİR (ÖZEL)
Ege Bölgesi Sanayi Odasının aylık toplantısında bir konuşma yapan Oda Başkanı Yılmaz Adıgüzel, Ankara'da Başbakan Bülent Ecevit'in başkanlığında çeşitli illerin sanayi ve ticaret odalarının temsilcilerinin katılmasıyla yapılan toplantı hakkında bilgi verdi.

Adıgüzel Egeli Sanayiciler adına sorunlarını Başbakana ilettiklerini belirterek, "Dış kaynaklı girdi noksanlığı yüzünden birçok sınai işletmenin üretim yapamaz duruma geldiklerini belirttim."

Adıgüzel'in hükümete götürdüklerini açıkladığı diğer konular şöyle:

1. KİT'ler rasyonel bir duruma getirilmeli ve sübvansiyonlar kaldırılmalıdır.

2. İşletmeler satış fiyatlarını kendileri tespit etmeli, fiyat maliyet kontrolü daha sonra yapılmalıdır.

3. Hükümetin giderek bir çeşit devletçilik anlayışına dönmekte olduğu endişesi yaygındır. Başbakan özel kesime bu konuda açık teminat vermelidir.

Yılmaz Adıgüzel, Başbakanın konuşması sırasında "Dış yardımların çok umut verici bir aşamada olduğunu, ancak IMF'nin gölgesinin daima karşılarında olduğunu, bunlardan bir istikrar beklenemeyeceğini herşeye rağmen IMF ile diyaloğun koparılmadan sürdürüleceğini" ifade ettiğini belirtti.

İGD'liler, Sağmalcılar Lisesinin 4 öğrencisini yaraladılar

İSTANBUL (ÖZEL)
Sağmalcılar Lisesinde dersten çıkarak evlerine gitmekte olan 4 öğrenciye ellerinde demir çubuk ve sopalar bulunan 15-20 civarında İGD'li saldırdı. Saldırı sonucu öğrenciler hafif olarak yaralandılar.

Saat 11.00 sıralarında dersten çıkarak minibüs durağında bekleyen öğrencilere, daha önce çevrede pusu kuran İGD'liler "sizi bir daha bu okulda görmeyeceğiz" diyerek saldırdılar. Öğrencileri saldırganların elinden çevreden müdahale eden yurttaşlar kurtardı. Yaralanan öğrenciler saldırganların içinde aynı okulda son sınıf öğrencisi olan Mustafa Zeka ile 2. sınıf öğrencisi Mesut Eşiyok'un da bulunduğu, diğerlerinin ise okul dışından getirilen İGD'liler olduklarını açıkladılar.

Avrupa Konseyi Danışma Meclisi, Kıbrıs sorununu görüşecek

LEFKOŞE (AA)
29 Ocak - 2 Şubat tarihleri arasında Strasbourg'da Avrupa Konseyi Danışma Meclisinin Kıbrıs sorununu da ele alacağı öğrenildi. Danışma Meclisi Toplantısına Kıbrıs Türk kesimini temsilen Lefkoşe Milletvekili Ümit Süleyman Onan ile Girne Milletvekili Vedat Çelik katılacaklar.

RAUF DENKTAŞ GÖRÜŞLERİNİ AYDINLIK'A ANLATTI

"Sovyetlerin istediği genişletilmiş konferans bizim için geçerli değildir"

DENKTAŞ: "BÜYÜK ÜLKELER KIBRIS'A KARIŞMASIN"

● "Görüşmelerin Şubat sonunda başlayabileceği umudundayım"

● "Barış için taraflar masaya oturmalıdırlar"

LEFKOŞE
ERDOĞAN ÖZBALIKÇI

Soru: Sayın Denktaş, toplumlararası görüşmeler sizce ne zaman başlayabilir, bu konudaki görüşleriniz nelerdir?

DENKTAŞ: Waldheim iki tarafı bir gündem konusunda görüş birliğine vardırmak için temaslarını sürdürmektedir. Bu ana kadar her konuda bir görüş birliğine varılamamışsa da, Waldheim'in çabaları ve görüşmeleri Şubat sonunda başlatabileceği ümidi devam etmektedir. Her iki tarafın görüşünü bilerek konuştuğuna göre, bu ümidini paylaşmamamız için bir neden kalmaktadır. O da Rum lideri Kipriyanu'nun burada ısrarla yapmakta olduğu gerçek dışı ve hayal kırıcı açıklamalarıdır.

Soru: Sayın Denktaş, büyük devletler özellikle de Sovyetler Birliği, Ada'nın içişlerine karışıyorlar. Büyük devletlerin özellikle de Sovyetlerin Kıbrıs'la ilgili tutumunu nasıl değerlendiriyorsunuz?

"SOVYETLERİN ÖNERİLERİNİ REDDEDİYORUZ"

DENKTAŞ: Büyük ülkelerin kendi çıkarları için dünyanın çeşitli yerlerinde küçük ülkelerin öz çıkarlarını yok edecek şekilde, içişlerine silahlı ve silahsız şekilde müdahale ettikleri ve karşılıklı olarak bir ülkeyi parçalamak ve hatta yok etmek için o ülkenin insanlarını çeşitli nedenlerle ve çeşitli sloganlar altında ayrı cephelere ayırarak oluşturdukları bir gerçektir.

Herkes bu tür karıştırmaları ve müdahaleleri kendi görüşü açısından değerlendiriyor. Bu da doğaldır. Biz sadece Kıbrıs'a bakarak konuşalım.

Kıbrıs'ta Yunan emperyalizmi Megalo idea felsefesi altında Kıbrıs'ı Yunanistan'a bağlama siyasetini gütmüştür. Türk toplumu buna karşı direnmiştir. Böylelikle Kıbrıs'ta çıkar arayan büyük ülkeler bu ayrılıktan büyük ölçüde yararlanma yollarını arayıp bulmuşlardır. Rumlara, hem ABD hem de bazı Doğu Bloku ülkeleri kanalı ile Sovyetler silah satmışlardır. Onlara göre, Rumlar özgürlük savaşındaydı. Halbuki bağımsızlığı yoketme kavgası veriliyordu ve bunu Kıbrıs Türkleri önlemeye çalışıyordu.

Bugün Küba aynı şekilde ve aynı görüş içerisinde Rumlara yardımcı olmaktadır. Bunu yaparken Kıbrıs'ın bağımsızlığını yoketmek isteyenlere yardımcı olduğunu görmek istememektedir.

Biz, büyük ülkelerin Kıbrıs'ı yalnız bırakmalarından yanayız. Sovyetler'in istediği şekilde genişletilmiş bir konferans bizim için geçerli değildir. Diğer yandan ABD'nin istediği gibi Kıbrıs'ta Rumlar lehine sulandırılmış ve güvencemizi kaale almayan bir çözüm şekli yeterli değildir.

Soru: Sizce Ada'da barış nasıl kurulabilir?

"TARAFLAR MASAYA OTURMALI"

DENKTAŞ: Kıbrıs konusunda barış formülü 1977 Şubat ayında iki toplumun liderleri arasında oluşmuştur. Bu formüle göre, Kıbrıs'ta iki toplума dayalı, iki bölgeli, bağımsız ve bağlantısız federal bir cumhuriyet kurulacaktır. Bu formül samimiyetle kabul edilip uygulandığı takdirde barışı bulmak kolaydır. Tarafların masaya oturup görüşmesi gereklidir.

Rumlar masadan kaçmaktadırlar. Çünkü bir yandan ABD'deki Yunan lobisinin etkisiyle ABD'yi Kıbrıs işine karıştırmaktadırlar, diğer yandan Sovyetler'e dönüp, ABD işimize karışıyor diye Sovyetler'i de Kıbrıs'a müdahaleye kışkırtmaktadırlar. Bu iki ülkenin Kıbrıs üzerindeki çekişmesinden, çatışmasından yararlanarak Kıbrıs meselesini dünkü şekliyle devam ettirmek siyasetini gütmektedirler. Çünkü dünya tarafından hükümet olarak tanınıyorlar.

Onların hayallerinde yatan ENOSİS hedefine yaklaşık bir noktadır ve kendilerine maddi olanak sağlayan bir husustur. Bundan uzaklaşacak formüllere yaklaşmıyorlar. Türk toplumunun ekonomik açıdan çökmesini Türkiye'nin bir iç savaşa girerek Kıbrıs'a bakamayacak bir duruma gelmesini bekliyorlar. Waldheim bu güçlükleri yenmeye mecburdur.

Türkiye-Avusturya mutabakat zabtı açıklandı

ANKARA (AA)
Dışişleri Bakanı Ökçün'ün, Avusturya'ya yaptığı resmi ziyaret sırasında Avusturya Dışişleri Bakanı Bahr ile yaptığı görüşmeler sonunda görüş birliğine varılan konular, dün bir "mutabakat zaptı" ile açıklandı. Türkiye-Avusturya Mutabakat Zaptında, "tarafların, ikili ilişkiler konusunda geniş işbirliği olanakları bulunduğunu saptadıkları" belirtildi.

Dışişleri Bakanı Gündüz Ökçün ile Avusturya Dışişleri Bakanı Bahr'ın, iki ülke arasındaki turistik ilişkilerin geliştirilmesi konusu üzerinde de durdukları, tarafların, turizmi mümkün olduğu kadar teşvik etmeyi kararlaştırdıklarının da Mutabakat Zaptında yer aldığı bildiriliyor.

Bu arada, Avusturya'nın, "Türkiye'ye yapılan yardıma, mümkün olan her yerde devam edilmesi konusunda istekli olduğu ve Türkiye'yi uluslararası düzeydeki borç verme girişimlerine katılması olanaklarını yapıcı bir biçimde incelemeyi kabul ettiği" belirtildi.

TBMM Karma Komisyonunda görüşmeler tamamlandı

1979 BÜTÇESİ 420 MİLYAR LİRA

ANKARA (THA)
TBMM Bütçe Karma Komisyonu, önceki geceki toplantısında, 1979 Mali Yılı bütçe kanunu tasarısı üzerindeki görüşmeleri tamamladı. Hükümet tarafından 385 milyar 833 milyon 744 bin lira olarak sevkedilen bütçe, komisyonda yapılan artışlarla birlikte 420 milyar olarak bağlandı.

Maliye Bakanı Müezzinoğlu, bütçe tasarısının Komisyonda kabulünden sonra gazetecilere yaptığı açıklamada, bütçedeki artışı karşılamak için bazı vergi kanunlarında yeni düzenlemeler yapılacağını söyledi. Ayrıca Komisyonda kabul edilen bir önerge ile Maliye Bakanlığına, iç borçlanma sınırını iki katına çıkaran yetkinin tanındığını hatırlatarak, böylece 1979 yılında 50 milyar liralık iç borçlanma yapılabilecektir" dedi.

Bir katil, MHP'li Somuncuoğlu'ndan 'komünistleri öldürmek için' para istedi

NİĞDE (ÖZEL)
Niğde Cezaevinde bulunan adam öldürmekten hükümlü Avni Sarı'nın MHP Niğde Milletvekili Sadi Somuncuoğlu'na haber göndererek, "Komünistleri öldürmek için kullanmak üzere" para istediği öğrenildi. Olaydan Cezaevi Başgardiyanı ile Niğde Cumhuriyet Savcısı Kaya Taşpınar'ın da haberdar olduğu bildiriliyor.

Avni Sarı bundan 20 gün önce Manisa'da ki bir arkadaşına yazdığı mektupta da "71'den kalan ilk komünistler burada yatıyor, oradaki ülküdaşımızı öldüren de burada, stenirse onu hemen haledebilirim" demişti.

Cezaevindeki her türlü karanlık işte parmağı olan Avni Sarı, esrar içmekte ve cezaevinde ilk kumarı kendisinin başlattığını söyleyerek övünmektedir. Sarı, daha önce de birkaç kez cezaevine girip çıkmıştı.

Adalet Bakanlığı'nın Avni Sarı'nın Somuncuoğlu'ndan para istemesi olayına el koyduğu söylenmekle birlikte, Niğde Cumhuriyet Savcılığının bu konuda ne işlem yaptığı bilinmiyor.

Niğde C. Savcısı Kaya Taşpınar MHP'lilerin cezaevine 12 adet dinamit fünyesi sokmaya çalıştıklarını da örtbas etmek istemişti.

Maliye Bakanlığı Bütçesinde

CHP'li üyeler anlaşamayınca, muhalefetin önerisi kabul edildi

ANKARA (ANKA)
Maliye Bakanlığı Gelirler Bütçesinin görüşülmesi sırasında CHP milletvekilleri arasında anlaşmazlık çıktı. CHP Milletvekilleri Süleyman Genç ve Metin Tüzün Komisyon Başkanı Alpaslan'ı "sen de aynı tertiplerin içindesin" diye suçlayarak komisyonu terkettiler.

Yolluklar konusunda verilen iki ayrı önürgenin oylanması sırasında Yılmaz Alpaslan CHP Grubunun kararına uymayınca muhalefetin önergesi kabul edildi. Bunun üzerine Genç ve Tüzün, Alpaslan'ı ağır bir dille suçlayarak çalışmaları bıraktılar.

Çalışmalara verilen ara sırasında, üç CHP milletvekilinin aralarında tartışıp karşılıklı birbirlerine bağırdıkları ve Alpaslan'ı grup kararına uymamakla suçladıkları görüldü.

Kabul edilen muhalefet önergesinde yollukların bir önceki bütçeye göre yükseltilme oranı yüzde 50 olarak belirlendi.

16 gün sürecek ilk ve orta dereceli okulların sömestr tatili bugün başladı. Okul önlerinde heyecanla bekleyen öğrenci ve velilere karne verilmedi. Karneler bir hafta sonra verilecek. (Fotoğraf: Abdullah KURTAY)

İlk ve orta dereceli okullarda yarıyıl tatili başladı

ANKARA (ANKA)
İlk ve Orta Dereceli Okullar bu sabahtan itibaren yarıyıl tatiline giriyorlar. Bu okullardaki yarıyıl tatili 12 Şubat Pazartesi sabahı sona erecek.

Milli Eğitim Bakanlığından verilen bilgiye göre Türkiye'deki tüm ilkokul, ortaokul, lise, ve dengi meslek okulları 1978-1979 öğrenim yılının varıyıl tatiline dün öğle sonrası girdiler.

K. MARAŞ'TA ORTA VE LİSE ÖĞRENCİLERİNE KARNE VERİLMEYECEK

K. Maraş'ta meydana gelen olaylar nedeniyle orta dereceli okul öğrencilerinin birinci yarıyıl notlarının değerlendirilemeyeceği, Milli Eğitim Bakanlığı onayladığı takdirde sınıf geçme durumunun 2. yarıyılı notlarına göre belirleneceği açıklandı.

İzmir Ziraat Mühendisleri Odası Kongresi 2 Şubat'a ertelendi

İZMİR (ÖZEL)
Ziraat Mühendisleri Odası İzmir Şubesinin dün yapılması gereken Kongresi 2 Şubata ertelendi. Ziraat Mühendisleri Odası Genel Merkezi Bölge Temsilciliği durumundaki şubelerin 2 Şubatta, diğer il temsilciliklerinin ise 26 Ocakta kongrelerini yapmalarını kararlaştırdı.

GÜNAYDIN Milliyet Politika Hürriyet Son Havadis Tercüman Hergün Cumhuriyet

BASINDAN SEÇMELER

Yeni Adana
1918 denberi HALKIN HIZMETINDE
Sahibi: AHMET REMZİ YÜREKLİ

"Rusya ve Vietnam mat olarak Kamboçya'yı terkedeceklerdir"

Adana'da yayınını sürdüren Yeni Adana gazetesi 23 Ocak tarihli sayısında Kamboçya'nın Vietnam tarafından işgaline ilişkin olarak verdiği haberde, "Rusya ve Vietnam Mat olacaktır" dedi.

1918 yıllarında Çukurova'nın işgali sırasında işgalcilere karşı milli direniş ruhunu yaratmak için yayınlanmaya başlayan ve bugüne kadar yurtsever bir çizgi izleyen Yeni Adana gazetesi 23 Ocak günkü sayısında Kamboçya meselesine yer verdi. Haberde şöyle deniyor:

"Kamboçya halkının işgalci Vietnam ve Sovyetler Birliği askerlerine karşı verdiği özgürlük mücadelesi, işgalciler tarafından öldürüldüğü bildirilen 'eski' başbakanları Pol Pot'un yaşadığının ve hâlâ Kamboçya'da askerleri ile birlikte işgalcilere karşı mücadelenin başında bulunmasının kesinlik kazanmasından sonra daha da gelişerek, yeni boyutlara ulaşarak devam ediyor.

"Hindiçini'deki barışın hüküm sürdüğü tek bölge olan Kamboçya aynı zamanda Sovyetler Birliği adlı emperyalist ülkenin Asya'da oynamak istediği hegemonyacı oyunlarını da açığa çıkardı. Sovyetler'in Hindiçini'deki çıkarlarına dokunan bir devlete karşı sessiz kalması beklenemezdi. Nitekim Pol Pot'un işbaşına gelmesinden sonra Vietnam'a kaçan Kamboçyalılar Vietnam "Halk Ordusu"nun yanısıra resmen kendi kuvvetlerini de kullanarak Kamboçya'yı işgal etmekte fazla gecikmedi.

"Sovyetler'in üstün askeri gücüne karşı umulanın üstünde bir başarı ile karşı koyan Kamboçya halkının uğradığı yenilgi karşısında geçirdiği şok çok kısa oldu ve kendi yurtlarını adım adım kurtarmaya başladılar. Cephelerde üstüste gelen zafer haberlerine bir de Pol Pot'un yaşadığı ve kuvvetlerinin başında özgürlük savaşını sürdürdüğü haberi eklenince Kamboçya halkının mücadelesi daha da yükselmeye başladı.

"Ülkenin en önemli kentleri birer birer Kamboçyalıların eline geçmektedir artık. Kamboçyalıların kurtarılacağı iddialarıyla Kamboçya'yı işgal eden ve barış ülkesini savaş cehennemine çeviren, binlerce masum insanın ölümüne yol açan Sovyetler Birliği ile Vietnam askerleri, icat ettikleri kukla hükümetlerinin merkezi Pnom Pen'de tutunamayarak geldikleri gibi gideceklerdir Kamboçya'dan.

"Kamboçya halkının özgürlük savaşındaki kararlılığı bütün dünyaya bir şey daha vurgulamaktadır. Şah nasıl mat olup gittiyse Rusya ve Vietnam da öyle mat olarak Kamboçya'yı terkedeceklerdir."

AYDINLIK YAYINLARI
Boğazlar Meselesi Lozan ve Montrö
10 lira
Genel Dağıtım: TUR-DA, Hamam sokak No: 4 Cağaloğlu-İstanbul

GERÇEĞİN IŞIĞINDA

Oto-sansür

Doğan Yurdakul

Basının kendi kendini sansür etmesi anlamına gelen oto-sansür üzerinde bu köşede zaman zaman duruyoruz. Üzerinde durmaya da devam edeceğiz. Çünkü bizce oto-sansür, basın özgürlüğünün en sinsi düşmanlarından biridir.

Köşe yazarından, muhabirine kadar basın emekçileri ile şöyle havadan sudan bir sohbet etseniz, konuşmanın herhangi bir yerinde gazete yönetiminin yazılarını makaslamasından mutlaka şikayet edeceklerdir.

Burada MHP yanlısı veya AP yanlısı olup da MHP ile göbek bağını kesememiş basını söz konusu etmeyeceğiz. Onlar zaten halkın beynine sansür koymak, düşünmeyi yasaklamak gibi bir amaçla çıkıyorlar. Lütfü Oflaz arkadaş, Aydınlık'ta çıkan ilk yazısında bunun sözünü etmişti. Belki ileride örneklerini de verecektir.

Bizim sözünü etmek istediğimiz, "ilerici" geçinen, basın özgürlüğünü savunan basının kendi kendine sansür koyması. Kimi gazete "faşist" sözcüğünü kullanmayı yasaklamıştır, kimi "Kontrgerilla" sözcüğünü. Hatta bazıları suçüstü yakalandığı durumlarda MHP'nin adını vermezler de, ya üç nokta (...) koyarlar, ya da "bir küçük parti", "toplumcu-milliyetçi olduğunu söyleyen bir parti" gibi yakıştırmalar kullanırlar.

Bunların en uç örneklerini 12 Mart döneminde gördük, yaşadık. Tabii bu oto-sansürün uygulanmasında bir yığın çıkar hesapları olduğu gibi, "iyi niyetli" gerekçeler de var. Örneğin "hukuki" olmaya dikkat etmek, tekzip gönderilmesini, dava açılmasını, hatta gazetenin kapatılmasını önlemek gibi gerekçeler. Düşünce ve basın özgürlüğünün hâlâ çok ağır baskılar altında olduğu Türkiye'de, bu gerekçeler elbette geçerlidir. Kimseye maceracılık önerdiğimiz yok!

Ama iş, "hukuki" gerekçeler mücadeleden kaçmanın kılıfı olup, işgüzarlığa vardığı zaman, artık "iyi niyet" ten şüphe edip, onun altında bir çapanoğlu aramaya başlamak gerekir. Çünkü "ilerici" dediğin basının demokrasiyi savunmak, ilerletmek görevi vardır. Bu, onun halka karşı namus borcudur. O mücadele her şart altında yapılır, yapmanın yolu bulunur. Demokrasi mücadelesinden vazgeçmenin hiç bir mazereti olamaz.

Sözü, "ilerici" gazetelerde son yıllarda moda olmuş yeni bir oto-sansüre getirmek istiyoruz.

Sovyetler Birliği'ni eleştirmeye konan sansür!

Bunun en ilkel şekli Rusya'yı eleştirene "anti-komünist" denmesidir. Hatta Sovyetler'e "Rusya" demeyi bile "anti-komünizm" sayan propaganda yapılmasıdır. Sanki orada "Sovyet" kalmış, "sosyalizm" kalmış gibi.

Bu yöntem, başlangıçta ilerici-yurtsever aydınlar üzerinde belli ölçüde etki sağlamışsa da, çok kısa zamanda iflas etmiştir. Gerek dünyanın gidişatı, gerekse aydınların özgürlüğe bağlılıkları bu yöntemi iflas ettirmiştir.

O iflas edince bu kez Rusya'ya lâf edene "Maocu" deme yöntemi gelmiştir. MHP ile Rusyacıların ortaklaşa yarattıkları "Maocu" hayaleti'nden yararlanma yolu seçilmiştir. Ama o da "başarı" sağlayamamıştır. Bir kez Mao'nun ülkemizdeki saygınlığı buna elvermemiştir. İkincisi "Maocu" denilen devrimcilerin ayaklarının Türkiye toprağına basması, o hayaleti yaratanların ise başka bir ülkenin düdüğünü çalmakta olması bu yöntemi de boşa çıkarmıştır, çıkarmaktadır.

Düşünce özgürlüğü üzerine Rusya'nın koyduğu ve Rusyacıların uyguladığı bu sansür, bugün ilerici denilen basında Sovyet aleyhtarı sözlerin makaslanması şeklinde kendini gösteriyor.

Geçmiş yazılarımızda birçok örneklerini verdik. Son örneği Süleyman Genç'in Milli Savunma Bakanlığı Bütçe Plan Karma Komisyonunda yaptığı konuşmanın Cumhuriyet gazetesi tarafından sansürden geçirilmesi.

Süleyman Genç, o konuşmasında Türkiye'nin karşı karşıya bulunduğu tehlikelerden sözetti. Dünyanın ve içinde bulunduğumuz bölgenin tahlilini yaptı. İki büyük devletin Orta Doğu'da ajan devletler yaratma çabasında olduğunu, İran'ın her ikisinin paylaşımına uğrayacağını söyledi. Kuzey komşumuzun 1976'dan beri bölgede büyük devletler yerine küçük ajan devletler olması politikasını tercih ettiğini belirtti.

Genç, sanki hiç bunları söylememiş! Cumhuriyet'teki habere bakıyorsunuz, Rusya ile ilgili bütün sözler sansürden geçmiş. Üstelik Genç, isim de vermiyor, "iki büyük devlet", "kuzey komşumuz" gibi ifadeler kullanıyor. Cumhuriyet, çok beğendiği bu üslubu bile sansür ediyor. Bir tashih hatası olsa gerek, "Orta Doğu'da ajans devletler kurulması çabalarından sözetti" diyor.

Kimbilir, belki de Genç'in öyle bir konuşma yapması, gazete yönetiminde "şok" etkisi yaratmıştır. Öyle ya, Doğu Berlin'deki İsmail Bilen, başta Süleyman Genç olmak üzere bir kısım CHP milletvekilleri için "saylavlar, saylavlar" deyip duruyor. İ. Bilen, saylavların TKP yanlısı olduklarına dair o kadar çok yayın yapmış ki, Genç'in konuşması şok yaratabiliyor!

Biz, basının bu tutumunu şiddetle eleştiriyoruz. Çünkü bağımsızlığımızın savunulduğu konuşmalara sansür koymak, bağımsızlığı makaslamak anlamına geliyor.

ELEKTRİK MÜHENDİSİ ARKADAŞ

Elektrik Mühendisleri Odası İstanbul Şubesinin 20. Olağan Genel Kurulu 28 Ocak 1979 Pazar günü saat 10.00'da Kazablanka Gazinosunda yapılacaktır.

EMO'yu;
* DEMOKRASİ temelinde tüm üyelerinin birliğini sağlayan,
* Elektrik mühendislerinin MESLEKİ sorunlarına kalıcı çözümler getiren
* Yerli teknolojinin geliştirilip MİLLİ EKONOMİ'nin güçlenmesine hizmet eden,
* BAĞIMSIZLIK ve DEMOKRASİ mücadelesinde halk saflarında yer alan

BİR ODA HALİNE GETİREBİLMEK İÇİN EN GENİŞ ŞEKİLDE 20. OLAĞAN GENEL KURULA KATILALIM.

Yurtsever Mühendis

OBEN GÜNEY

Kişisel ve politik çıkarlar söz konusudur

Hayati Asılyazıcı belediyenin kültür danışmanıdır. Aynı zamanda Şehir Tiyatrolarının Genel Sanat Yönetmenliğine atanmıştır. Sorun kültür danışmanının aynı zamanda Genel Sanat Yöntemeni olmasıdır. Şöyle itirazlar geliyor: Bir sanat eleştirmeni sanat yönetmeni olabilir mi? Bu gibi birçok örneği bugün Avrupa'da görebiliriz. Örneğin Polonya'da Stary tiyatrosunun müdürü ve genel sanat yönetmeni aynı kişidir ve bir eleştirmendir. Öyle ki, bu kişi aynı zamanda televizyonun tiyatro bölümünün genel yönetmenliğine de atanmıştır.

Ben bütün bu tartışmanın altında bazı kişisel çıkarların kendi yörüngesine oturmamış olmasından kaynaklandığını düşünüyorum. Bazı kişiler genel sanat yönetmeni olamayınca böyle bir muhalefete başladılar. Oysa genel sanat yönetmeni olmak için kişinin tiyatroyu bilmesi, şehir tiyatrolarını tanıması yeterlidir. Kaldı ki, Hayati Asılyazıcı'nın belediye ile olan ilişkileri ayrıca bir avantaj sağlamaktadır. Yapılması gereken bir yıllık bir deneme süresi boyunca beklemek ve yapılan işleri görmekti. Başarısızlık durumunda zaten Asılyazıcı'nın kendisi istifa ederdi.

Ama daha ölçmeden, denemeden, işi politik alana döküyorlar. Politik ve kişisel çıkarlar sözkonusu oluyor daha çok. Sanat açısından hiç bir kaygı yok bu konuda.

Çok açık söyleyeceğim. Öyle gruplar vardır ki, sanatçı olmadıkları için politika yapmaktadırlar. Bunlar sanatçı olmadıkları için bir çeşit sanat ticareti yapıyorlar. Karşılarına sanat kaygısı taşıyan bir kişi çıkınca rahatsız oluyorlar. Örneğin adı çok bilinen bir şair, dramaturg olarak çalışmaktadır Şehir Tiyatrolarında. İki yıldır hiç bir iş yapmamış ama maaşını almıştır. Öte yandan toplumculuğu hiç kimseye bırakmaz.

Sanatın toplumun gereklerine cevap vermesi gerekir. Derinlemesine bir çalışmaya girmeden, günübirlik çalışmalar içinde sanat yapmaya çalışanlar, sloganlarla iş görmeye alışmış olanlar bugün cephe alıyorlar. Oysa, toplumcu olarak büyük araştırmalara ve denemelere girmemiz gerektiği, ilkönce toplumumuzu tanımamız ve bütün bir kültür birikiminin özümlenmesi gerektiği ortadadır.

ŞEHİR TİYATROLARINDA YÖNETMENLER NE DİYOR?

CENAP NUHRAT

İstanbul Belediyesi Şehir Tiyatroları Genel Sanat Yönetmenliği ile ilgili olarak ortaya çıkan anlaşmazlık sonucu kimi yönetmenlerden tepkiler gelmiş, buna karşılık Hayati Asılyazıcı'nın gazetemize verdiği demeci yayınlamıştık. Daha sonra Yönetim Kurulu üyeleriyle konuştuk. Beklan Algan yurt dışında bulunuyor. Asılyazıcı'nın Genel Sanat Yönetmenliğine atanması konusunda farklı görüşler taşıyan Oben Güney ve Haluk Şevket'in görüşlerini de aldık. Böylece sorunun daha etraflı bir biçimde değerlendirilebileceğini sanıyoruz.

ÇETİN İPEKKAYA

Kişiler değil, ilkeler önemlidir

Ben bu sorunu ele alırken ancak çağdaş tiyatro işletmeciliği açısından nasıl olması gerektiği konusundaki görüşlerimi belirtebilirim.

Şehir tiyatrolarının son aşamadaki işleyiş biçimi, ademi merkeziyetçi bir görüşle çağdaş yönetimlerin uygulandığı ülkelerde varolan bir yöneliş. Yerinden yönetim, artık bir metropol niteliğini kazanmakta olan İstanbul'a hizmet götürebilmek açısından çok eskiden beri üzerinde durulan bir yönetim biçimidir. Bu konuda araştırmalar yapmak ve raporlar vermek üzere 1962 yılı ve sonrasında içlerinde benim de bulunduğum beş arkadaş, Muhsin Ertuğrul'un önerisiyle çeşitli dış ülkelerde araştırmalar yaptık. Özdemir Nutku'nun bu konuda ayrıca araştırmaları vardı.

Yerinden yönetim önerisi geldiği zaman, bir raslantı sonucu elime geçen yönetmelik taslağı hakkındaki görüşlerimi, o zamanki Belediye Başkanı Sayın İsvan'a ve yardımcısı Sayın Kotil'e ilettim. Aynen kullanılırsa aksaklıklar doğuracağını bildirdim. Bu çeşit bir uygulamanın çeşitli yasal engelleri vardır. Başka bir deyişle tiyatro üretimini sağlayan her şeyi kapsayan altyapı ve parasal sorunlar vardır. Bu konularda yasalar açısından bazı düzenlemeler yapılmadıkça, yerinden yönetim tam anlamıyla uygulanamıyor.

Bir de daha önce de varolan genel sanat yönetmenliği kurumu var. Yerinden yönetim uygulamasının en büyük aksaklığı bu konuda yatmaktadır. Yeni yönetmelikte Genel Sanat Yönetmeni için bir yandan, tüm sanat etkinliklerinin sorumlusudur, Şehir Tiyatrolarını sanat yönünden temsil eder, sanat çalışmalarını denetler, sanat disiplinini sağlar denirken, gerçek yetki verilmemektedir. Göreve atandığımız zaman yerinden yönetim ilkesinden taviz vermeden bu konuda belli adımlar atmayı tasarlamıştık. Yönetim Kurulu Genel Sanat Yönetmeninin görevlerini de yüklenmişti. Yönetmelik incelendiğinde görülür ki, yönetim kurulu yetki açısından Genel Sanat Yönetmeninin üstündedir. Bu bakımdan herhangi bir yönetmelik değişikliği olmasa bile, yönetim kurulunun kendi içindeki anlaşmasıyla atanacak Genel Sanat Yönetmenine doğru bulduğumuz yerinden yönetim uygulaması için gerekli yetkileri vermeyi tasarlıyorduk. Sağlıklı bir yerinden yönetim için yetkilerle donatacağımız bir genel sanat yönetmenine ihtiyaç vardı.

Bunu çok defa yakın dostumuz, uzun yıllar birlikte mücadele verdiğimiz ve o dönemde belediyeyi bize karşı temsil eder durumda olan arkadaşımız Hayati Asılyazıcı'ya belirttik. Kendisi bütün gönlüyle katıldı ve böyle bir kişiyi aramaya koyuldu.

O dönemde aradığımız kişi çok deneyimi olan, tiyatro alanındaki yapıtlarıyla kimsenin karşı çıkamayacağı, ve en önemlisi bizleri temsil ederek, belediyenin temsilcisi Sayın Asılyazıcı ile birlikte çalışabilecek bir kişi idi. Ne yazık ki, bu kişi bulunamadı. Sonuçta bizim sorunlarımızı sadece tiyatrocuları ve tiyatro mesleğini temsil ederek belediye temsilcisi karşısına çıkartacak kişiden de yoksun kaldık.

Bilindiği gibi gerek Batı'da gerekse ülkemizdeki yüksek eğitim kurumlarında, tiyatronun çeşitli dallarını inceleyen kürsüler kurulmuştur. Tiyatro yönetimi de kendi başına bir bilim dalı haline gelmiştir. Dolayısıyla birçok sahnesi olan bir tiyatronun yönetimi için mutlaka mesleğin ustası bir kişi gerekmektedir. Yönetmeliğin Ekip Sanat Yönetmenleri için aradığı koşulların başında da mutlaka tiyatrocu olmak koşulu gelir. Bir tek ekip dahi tam anlamıyla sahne üstü üretkeni olmayan bir sanatçıya verilmezken, pek çok ekibin oluşturduğu bir bütün de, bu işin ustası olmayan kişilerle bizim anladığımız anlamda bir yerinden yönetimle yürütülemez.

Önemle üzerinde durulması gereken ikinci konu da sanatın özgürlüğüdür. Yerinden yönetim ilkesinin tabanında asıl bu özgürlük yatar. Tüm dünya ülkelerindeki ödenekli tiyatrolar, o ülkenin genel kültür siyasası içinde seyircileri için yararlı gördükleri biçim ve doğrultuda çalışırlar. Bu biçim ve doğrultu ancak o işi yapan kişilerin karar verebileceği bir şeydir. O işin ustaları bilir, bir şeyin nasıl yapılacağını.

Bu açıdan, başlangıçtan beri belediyenin temsilcisi olarak İstanbul kentinin tüm sanatsal etkinliklerine yardımcı olmaya gayret eden Asılyazıcı'nın bu yardımını tiyatroyu temsil edecek kişiyle karşılıklı sürdürmesi daha sağlıklı olurdu. Muhakkak ki, Asılyazıcı'nın şahsında bizim için şanslı bir yan var. Arkadaşımız belediye işlerinden çok tiyatroya yatkındır. Ama yıllarca birlikte verdiğimiz mücadelenin içinde tiyatro özgürlüğü hep ön plandaydı. Belediye temsilcisinin aynı zamanda bir tiyatro kurumunu temsil etmesine sanırım daha önceleri kendisi de karşı çıkardı. Her zaman Asılyazıcı gibi tiyatrocuların dostu olan bir arkadaşımızı bu görevde bulamayacağımızı düşündüğümde ilkeleri daha ısrarla savunmak gerektiğine inanıyorum. Üstelik çağdaş tavır olarak kişiler değil, ilkeler ön planda olmalıdır.

HALUK ŞEVKET

Sanat sorunlarında klikleşmeye karşıyız

Bu konuda genel olarak görüşüm şudur: Bildiğiniz gibi ben Şehir Tiyatrolarına dışarıdan katıldım. Dolayısıyla olaya Şehir Tiyatroları içinde bunca yıl yer alan çatışmaları, anlaşmazlıkları, klikleri, bu kliklerin bozulup yeniden biçimlendiğini gören kişiler gibi yaklaşamıyorum. Bütün olanlar benim için oldukça yabancı. Hayati Bey uzun yıllardan beri tiyatroyu tanıyan, iç bünyesini iyi bilen bir kişi. Ona karşı çıkan arkadaşlarla, bana kıyasla, çok daha uzun bir geçmişe dayalı arkadaşlığı var.

Esas olarak karşı çıkan arkadaşlar bir ilke üzerinde durdular. Genel Sanat Yönetmeninin aynı zamanda belediyenin danışmanı olması politik bazı sakıncalar doğurabilirdi. Ben bu görüşe katılmadım. Çünkü Hayati Bey herhangi bir kişi değildi. Beni ve onları atayan kişiydi. Belediye Başkanı kültür konularında bir takım açmazlara düşmemek için kendisini bu göreve getirmişti. Bu bakımdan danışmanlık görevini sürdüren Asılyazıcı'nın Genel Sanat Yönetmenliğine getirilmesi sakıncalı değildi.

Ancak benim sanat anlayışıma ve görüşlerime ters düşen bir ad sözkonusu olsaydı o zaman karşı çıkardım. Sanat danışmanı olarak bizleri atayan ve aynı kaderi paylaşan bir kişinin benim açımdan sakıncası yoktur.

Bu göreve layık olma sorununa gelince, buna bizden çok zaman ve kamuoyu karar verecektir. Bizler için de aynı şey sözkonusudur. Halk, "geldiniz ama başarı gösteremediniz" ya da "gösterdiniz" diyecektir.

Şurasını da belirtmek gerekir ki, tiyatroyla ilgili çeşitli seçimlerimizde Hayati Bey bizim düşünemeyeceğimiz bazı şeyleri de önermiştir. Ben ancak, genel sanat yönetmeni olarak gelip de benim düşüncelerime karşı çıksaydı, o zaman cephe alırdım. Oysa, bana olmadığı gibi öteki arkadaşlara da karşı çıkmamıştır. O zaman bu meselede başka nedenler var.

Bu soruna ise inmek istemiyorum. Çünkü Şehir Tiyatroları içindeki ilişkileri, kim kime karşıdır, kim kimle beraberdir bilmiyorum. Durum böyle olunca ben düşüncelerime karşı olmayan bir sanat yönetmeniyle birlikte çalışırım.

Ben esas olarak sanat sorunlarında her türlü klikleşmeye karşıyım. Bu meselenin tahliline, yorumuna bile girmek istemiyorum. Asıl olan iş yapmaktır. Bugünlerde yedi bölgemizin kırk ilinde 1. Türkiye Lise ve Dengi Okulları Tiyatro Şenliği'nin hazırlıklarıyla uğraşıyorum. Ve şu anda masamın üzerinde Manisa Milli Eğitim Müdürlüğünden gelen yanıt var. Benim için gerçek önem taşıyan olay bu.

EROL KESKİN

İç tüzük yapılmalıdır

Ben Hayati Asılyazıcı'nın gazetenize verdiği demeci okumadım. Duyduğum kadarıyla bir eleştiri yazısıymış.. Bu kendisinin zanaatı ve böyle bir yazı yazmak da en tabii hakkıdır. Ama onu okumak da benim ihtiyarımdadır.

Ben sözkonusu durum hakkındaki görüşlerimi Belediye Başkanına yazdığım mektupta belirttim. Yanlış ya da doğru inandığım görüşleri ona bildirmek doğal görevimdir.

Bundan sonraki insiyatif bizi atayan sistemin tutumuna bağlıdır. Ben ve benim gibi düşünen arkadaşlar söyleyeceklerimizi söyledik. Hayati Asılyazıcı ile bir düşmanlığım yoktur. Benim yaptığım dostça bir uyarıdır. Benim söylediklerim doğruysa, zararını görecek kişi yine ikaz ettiğim arkadaş olacaktır.

Temel sorunlardan biri iç tüzük noksanlığıdır. Bu bakımdan yönetmelik hükümleri yorumlara yol açmaktadır. Her konuda tartışmalar çıkmaktadır. İşler sürüncemede kalıyor. Bu sorun da böyle bir nitelik taşımaktadır. Tek başına bir olay değildir. Ben diyorum ki, yönetmeliğe uymuyor, sen diyorsun ki, uyuyor. Bunu belirleyecek bir anahtar gereklidir ve süratle gerçekleştirilmelidir.

Ekip sanat yönetmenliğinden ayrılmam sözkonusu değildir. Görevimi sürdürüyorum. Bu görevi sürdürmem sayın Kotil'in uhdesinde olan bir tasarruftur. Beni atayan odur. Geri çağırana kadar görevde kalırım.

Son olarak şunu söylemek istiyorum. Hayati Asılyazıcı bir eleştiri yazmıştır. Ben ise bir tiyatro oyuncusuyum ve şimdiye kadar hiç bir eleştiriye cevap vermemişimdir. Cevap vereceğim yer ancak sahnenin üstü olabilir.

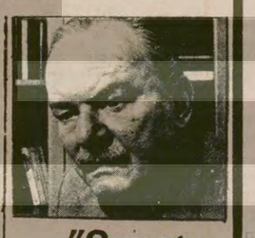

"Sanat İnsanları" programında M.CEVDET ANDAY tanıtılıyor

İstanbul Devlet Tiyatrosu, sanatçılarımızı halka tanıtmak amacı ile "Sanat İnsanları" adlı bir söyleşi programı düzenlemiştir. Bu programların ilki bugün 15.00 de Atatürk Kültür Merkezi Küçük Salonda yapılacaktır.

Devlet Tiyatroları İstanbul Müdürü Can Gürzap bu konuyla ilgili düzenlediği basın toplantısında, "Sanat İnsanları" söyleşi programının bir senaryo tekniği içinde hazırlandığını belirterek, "Bu programı sanatçıların da katılması ile canlı bir hale getirdik. Liseli öğrenciden, sokaktaki adama kadar sanatçıyı tanıtmak amacını güttük. Bundan böyle her ay yapılacak bu toplantılarda güncel konular yer alacak. Örneğin ödül kazanmış bir yazar ya da bir sanatçının ölüm yıldönümü gibi nedenler programlarımızın konularını oluşturacak" demiştir.

Bugün yapılacak olan "Sanat İnsanları" söyleşi programının ilkinde Ozan ve yazar Melih Cevdet Anday tanıtılacaktır.

Programa Oktay Akbal, Nevzat Üstün, Doğan Hızlan ve Sami Karaören konuşmacı olarak katılacaklar, daha sona Devlet Tiyatrosu sanatçılarından Gülgün Kutlu, Deniz Gökçer, Haluk Kurdoğlu, Sadrettin Kılıç, Alpay İzburak sanatçının şiirlerini okuyacaklardır. Yazarın ."Mikado'nun Çöpleri" adlı oyunundan bir bölüm gecede sergilenecek ve Ruhi Su "Bebek Türküsü" nü seslendirecektir.

KONSERVATUAR YÖNETMELİĞİ YÜRÜRLÜĞE GİRDİ

İstanbul Belediye Konservatuvarı Sanat Toplulukları Yönetmeliği Resmi Gazetede yürürlüğe girdi.

"Türk Sanat ve müzik kültürünün Atatürk ilkeleri doğrultusunda, Türk sanatçısına yakışır şekilde benimsenmesi ve çağdaş düzeye getirilmesi" amacıyla hazırlanan yönetmelik İstanbul Belediye Konservatuvarı Şehir Armoni Orkestrası Türk Müziği Topluluğu ve Halk Müziği Topluluğunu kapsamına alıyor.

Yönetmeliğin yürürlüğe girmesiyle, daha önceki "İstanbul Belediye Konservatuvarı Genel Yönetmeliğinin sanat kuruluşlarını bağlayan, 35'e yakın maddesi geçersiz kalmış oldu.

7den 70e spor... 7den 70e spor...

Ankara Amatör Sporlar Federasyonu adına bildiriye imza atan Rıza Sümer.

Ankara Amatör Sporlar Federasyonu ve İstanbul Futbol Federasyonu:

"B.Terbiyesinin serbest giriş kartı, yabancı oyuncu transferi konusundaki kararlarını destekliyoruz"

● "Amatörler şike, lisans sahtekarlığı konusunda ve birbirlerine karşı sorumlu davranmalıdır"

İSTANBUL (THA)

Ankara Amatör Sporlar Federasyonu ile İstanbul Amatör Futbol Federasyonu yayınladıkları bildiride Beden Terbiyesi Genel Müdürlüğünün serbest giriş kartı, gizli profesyonelliğin önlenmesi, kulüplerin kendi öz kaynaklarına dayanması konusunda aldığı kararları desteklediklerini açıkladılar.

Bildiride şu görüşler yer alıyor:

"Sporumuzun en hareketli tabanı olan amatörler, Türk sporunun niçin çıkmazlara girdiğinin ve bazı dallarda niçin yozlaşma görüldüğünün bilincindedir. Bu bakımdan spor ilkokulu ve bazı yeni federasyonların kurulmasına karşı olan federasyonlarımız, sporumuzun sağlıklı bir çizgiye getirilmesinde çaba sarfedecek Gençlik ve Spor Bakanlığının yanında olacaktır. İstanbul'da alınan son kararları yürekten destekliyoruz. Bu kararlar, sporu yozlaştırarak, reklam aracı haline getirmeye ve özellikle amatör gerçeğini bir yana iten çabalara devletin onurlu bir cevabıdır."

AMATÖRLERE MESAJ GÖNDERİLDİ

Rıza Sümer, Hüdaverdi Talay'ın kulüp yönetici ve sporcularına gönderdikleri mesaj şöyle:

"Sorunlarla dolu bir toplumda sporun da bir yığın sorunlarının olması doğaldır. Amatörler bu sorunlarının çözümünde, profesyoneller dahil hiç kimseye düşmanlık beslememelidir.

"Amatörler hakemlere ve birbirlerine saldırı, şike, lisans sahtekarlığı, lokallerin amaç dışı kullanılması konusunda dikkatli olmalı ve kamuoyunda var olan güvensizliği silmek zorundadırlar.

"Amatörler arasında yukarıda sözü edilen üzücü bazı örnekler görülüyorsa, bunun sorumlusu maç düzenleyip seyirciyi ve hakemi çarpık bir yapıda bırakan devletin sakat politikasıdır."

Gencer: "Yabancı oyuncu transferinin yasaklanması zamansız bir karardır"

BURSA (THA)

Tofaş-SAS Basketbol Subesi Başkanı Nur Gencer, Basketbol Federasyonunun yabancı oyuncu transferini yasaklaması hakkında aldığı karar üzerine yaptığı açıklamada, kararın acele ve zamansız verildiğini öne sürerek, "yabancı oyuncuların Türk basketboluna katkıları gözardı edilemez" dedi.

Nur Gencer konuyla ilgili olarak şu açıklamayı yaptı:

"Basketbol dünyanın en çok sevilen ve en fazla seyirci çeken sporlarından biridir.

Eğer yabancı oyuncu transferinde yasaklama yapılacaksa bu uzun süreli olmalıdır.

Ayrıca yabancı oyuncuların Türk basketboluna katkıları gözardı edilemez. Eğer bugün tribünler seyirci ile doluyorsa, bu oyuncuları seyretmek istemelerindendir."

Çetin: "Yabancı oyuncuların yasaklanması kararı yerindedir"

SAMSUN (THA)

Samsunspor kulübü sözcüsü Ferruh Çetin yabancı oyuncuların transferini yasaklayan kararın yerinde olduğunu belirtti.

Çetin bu konuda şuda şu açıklamayı yaptı:

"Yabancı taklitçiliği ile yıllardır kandırılan toplum artık bilinçlenme süreci içindedir. Yabancı futbolcular Türk futboluna bugün kadar bir katkı yapmamış ve ülkelerine dönmüşlerdir.

Samsunspor kulübü sözcüsü yabancı futbolcu oynatmamakla tribünlerin de boşalmayacağını belirterek, "eger iddia edildiği gibi olsa idi, bugün liler olan ve tek yabancı oyuncusu olmayan Trabzonspor boş tribünler önünde futbol oynardı. Bu saçma bir iddiadır."

Günün programı

BASKETBOL 1. LIGI

Deplasmanlı Basketbol 1. Liginde bugün 4 karşılaşma yapılacak. Maçların programı şöyle:

Ankara Atatürk Spor Salonu: 16.00 Ziraat Fakültesi - Şekerspor, İstanbul Spor Sergi Sarayı: 15.00 Galatasaray-Beşiktaş

İzmir Atatürk Spor Salonu: 17.00 Karşıyaka-Eczacıbaşı

Bursa Atatürk Spor Salonu: 16.00 Tofaş SAS-Fenerbahçe.

VOLEYBOL

Deplasmanlı Voleybol Liginde bugün 5 karşılaşma yapılacak. Maçların programı şöyle:

İstanbul Anadolu Spor Sitesi: 13.00 Altınyurt-Muhafızgücü, 14.00 B.Boronkay-DSİ Spor, 15.00 İETT-Galatasaray, 16.00 Taçspor-Maltepe

1979 yılı spor faaliyetleri önümüzdeki günlerde belirlenecek

● Bütçenin belirlenmesi için bir komisyon kuruluyor ●

ANKARA (THA)

Beden Terbiyesi Genel Müdürlüğü 1979 yılı spor faaliyetleri için federasyonlara verilecek bütçeleri önümüzdeki günlerde oluşturulacak bir komisyonla belirleyecek.

Yeni oluşturulacak komisyon ayrıca 1978 yılı içinde diğer federasyonlara borç veren Federasyonlara az bütçe verecek.

Yeni oluşturulacak bütçe, ayrıca federasyonları yurt içi ve yurt dışı faaliyetleri göz önünde bulundurulacak ve eğitim kampları dikkate alınacak.

Federasyonlara 1979 yılı için verilecek bütçelerde hizmet götürdükleri kulüp, bir sezon önce alınan sonuçlar, daha önceki bütçesinin harcama biçimi de değerlendirilecek.

KISA/KISA

MALİYE BAKANLIĞI

Maliye Bakanlığı 6 milyon liralık bütçeyi Beden Terbiyesi Genel Müdürlüğüne aktarmadığı için, itici güç yönetmeliğinden yararlanan 500'ün üzerindeki amatör sporcunun Şubat ayında alacakları gıda yardımları tehlikeye girdi.

STADLARA İSİM

Beden Terbiyesi Genel Müdürlüğünün spordan sorumlu yardımcısı Mazhar Vardar yapılmakta olan salon ve stadlarla bazı tesislere Türk sporuna emeği geçmiş ünlü şampiyonların isimlerinin verilmesi için çalışmalar yapıldığını söyledi.

PROFESYONEL İŞLER MÜDÜRLÜĞÜNE

Futbol Federasyonu Profesyonel İşler Müdürlüğüne Metin Ermek getirildi.

ZOR MAÇLARDA

Futbol Federasyonu Merkez Hakem Komitesi zor maçları yönetecek hakemlerin notlarına ilave yapılmasını uygun gördü.

FUTBOL FEDERASYONU TOPLANIYOR

Futbol Federasyonu Kurulu, Güngör Sayar'nın başkanlığında bugün saat 10.00'da Ankara'da toplanacak.

Alınan bilgiye göre toplantıya 12 kişiden oluşan Merkez Hakem Komitesi üyeleri de katılacak ve istifalarını sunacaklar.

BASKETBOL FEDERASYONU KURULU TOPLANIYOR

Öte yandan Basketbol Federasyonu Kurulu da, bugün İstanbul'da Uğur Erel'in başkanlığında toplanıp gündemde olan bazı konuları görüşecek.

GÜREŞ

Hareketleri ile bütün dünyayı şaşırtan Uganda Devlet Başkanı İdi Amin bu kez de ünlü Japon güreşçi Antonio İnoki ile bir karşılaşma yapacağını açıkladı.

FUTBOL TEMSİLCİLİKLERİ

Futbol Federasyonu İstanbul, İzmir ve Diyarbakır'ın dışında 9 ilde daha temsilcilik kurulmasını kararlaştırdı.

Urfa'da yapılan atletizm yarışlarına çok sayıda atlet katıldı

5000 m. kulüplerarası müsabakasında ilk üçe giren atletler.

1000 m. yıldız kızlar müsabakasında ilk üçe giren atletler.

1500 m. genç kızlar müsabakasında ilk üçe giren atletler.

3500 m. liseli gençler koşusunda ilk üçe giren atletler.

MÜSLÜM ABACI (URFA)

Urfa'da yapılan Vali Kupası Atletizm Müsabakası (Orta dereceli okullar ve kulüpler arası) çekişmeli ve zevkli geçti.

74 atletin katıldığı müsabakalarda, ortaokullu erkekler yarışında Urfa Merkez Ortaokulu Takım halinde 1. olurken, liseli kızlarda da Sağlık Okulu takımı birinci oldu. Külepler-arası yapılan yarışmalarda Birlik Yıldırım Spor birinci oldu. Liseli genç erkeklerde de Ticaret Lisesi birinciliği kazandı.

Konuyla ilgili bir açıklama yapan yetkililer "bu yarışa umduğumuzdan fazla atlet katıldı. Çoğunluğu bu sporu devam etdirmek amacındadırlar. Fakat tek korkuları sosyal güvencelerinin olmayışı ve ilgisizliktir" dedi.

Diyarbakır Fen Fakültesinde bir öğrenci öldürüldü...

(Baştarafı 1. Sayfada)

ateş sonucu Halit Suma adlı Fen Fakültesi 3. sınıf öğrencisi öldü, Hatip Mercan adlı Mardin Eğitim Enstitüsü öğrencisi de ağır yaralandı. Vali Muavini olayın iki sol grup arasındaki çatışma sonucu meydana geldiğini ileri sürdü. Olaydan sonra Kemal Babüroğlu ile Mehmet Elbistanlı adlı iki Fen Fak..tesi öğrencisinin de polis tarafından yakalandığı bildirildi. Olaydan sonra öğrencilerin uzun süre derslere girmedikleri fakülte ve çevresinde sıkı önlemler alındığı bildiriliyor.

Dün, aynı okulda Fen Fakültesi öğrenci temsilciliği seçimleri olmuştu. Bu okulda öğrenci temsilciliğinin geçen yıldan bu yana DDKD'nin elinde olduğu, buna karşılık bu yıl Dev-Genç, Halkın Birliği, Halkın Kurtuluşu, vb.. Grupların birleşerek seçimleri kazandıkları öğrenildi. Seçimlerin DDKD'lilerin elinden alınması üzerine, önceki akşam DDKD'lilerin Dev-Gençlilere saldırdıkları bildirildi. Önceki akşam meydana gelen bu olaydan sonra dün de öğrencilerin topluca kantine gittikleri, kantinde otururlarken de dışarıdan ateş açıldığı belirtildi.

Diyarbakır Üniversitesi Rektörlüğünden yapılan açıklamaya göre, Fen Fakültesinde dün sabah çıkan olaylardan sonra toplanan Üniversite Senatosu, Diş Hekimliği, Fen ve Tıp Fakültelerinin 31 Ocağa kadar tatil edilmesini kararlaştırdı.

K.EREĞLİ'DE

ÜGD'li faşistler okuluna gitmekte olan Endüstri Meslek Lisesi öğrencisi M.Ali Aslan'a pusu kurarak saldırdılar. Saldırı sonucu ağır yaralanan öğrenci okul öğretmenleri tarafından kurtarılarak hastaneye kaldırıldı.

Olaydan sonra kaçan ÜGD'li saldırganlardan Mustafa Gözneli ve Serdar Şenol tespit edildi. Okul öğrencileri saldırıyı kınamak için derslere girmediler. Kaçan saldırganların arandıkları bildiriliyor.

Yine aynı gün, Ticaret Lisesi öğrencileri de faşistlerin saldırısına uğradı. Zincir ve sopalarla yapılan saldırıda beş öğrenci yaralandı. Yapılan araştırmalar sonucu, olaydan bir gün evvel Ereğli'ye Konya'dan faşistlerin geldikleri ve o gün ÜGD'lilerin okullarına gitmedikleri anlaşıldı.

ADANA'DA

Meydan Mahallesi Bakımyurdu Caddesinde bulunan "Tünay Kahvesi" önceki gece üç kişi tarafından yaylım ateşine tutuldu. Biri ağır olmak üzere 4 kişi yaralandı.

01 EK 779 plakalı bir otomobille kahvenin önüne gelen saldırganlar, kahveyi tabanca ile tarayarak kaçtılar. Olay sırasında içeride bulunan Nabil Keskinkeser ağır, Nuri Alabıçak, Recep Müminoğlu, Cengiz Yılanlı adlı şahıslar yaralandılar. Olay sırasında kullanılan otomobil bir süre sonra Karaisalı Caddesinde terkedilmiş olarak bulundu. Saldırganların müşteri olarak bindikleri taksiyi silah zoruyla ele geçirdikleri anlaşıldı.

ELBİSTAN'DA

Elbistan'da yapılan aramalarda YDGF ve THKO üyesi oldukları ileri sürülen 14 kişinin yakalandığı bildirildi. Aramalarda yakalananlara ait olduğu bildirilen bir otomatik tüfek, bir tabanca ve çok sayıda mermi bulundu.

SOMA'DA

Duvarlara yazı yazan üç kişiye engel olmak isteyen iki gece bekçisi tabancayla yaralandı. Olayda duvara yazı yazdığı ileri sürülenlerden Şerif Bilgin de yaralandı. Hasan Kaygılı ve Mustafa Koç adındaki yaralanan bekçiler, SSK Hastanasinde tedavi altına alındılar.

ANKARA'DA

Ankara Hukuk Fakültesinde öğrencilerin derse girmemesi üzerine polis dört kişiyi gözaltına aldı.

Dün de aynı gerekçeyle 28 kişinin polis tarafından gözaltına alındığı bildirildi. Öğrenciler okuldaki polislerin Pol-Bir yanlısı olduklarını belirterek, Cebeci semtinde komandoların bundan yararlanarak olay çıkarmak isteyeceklerini belirttiler.

● Ankara'da Mamak çarşısında dün sabah İsmet Bodur adlı 45 yaşındaki bir şahsa ait olduğu belirtilen bir ceset bulundu. Olayın siyasi yönü olup olmadığı araştırılıyor.

İSTANBUL'DA

13 Ocak akşamı Kocamustafapaşa Migros soygunundan sonra çalıntı bir arabada yakalanan Mahmut Nedim Kayhan'ın soygunu gerçekleştiren 4 kişiden biri olduğu bildirildi.

Yapılan açıklamada, Mahmut Nedim Kayhan'ın sorgusunda olayı halen yakalanamayan İ.Ü Edebiyat Fakültesi öğrencisi Mehmet Soner ve soyadları belirlenemeyen İsmail ve Muzaffer isimli işilerle birlikte gerçekleştirdiğini itiraf ettiği belirtildi.

Dün basına tanıtılan Mahmut Nedim Kayhan, muhabirimizin bir sorusu üzerine, kendisinin APO'cu olarak bilinen bir gruba mensup olduğunu söyledi.

● İTÜ'de duvarlara yazı yazmak isteyen bir grupla polis arasında çatışma çıktı. Çatışma sonunda kimlikleri açıklanmayan üç kişi yakalandı.

● Balat semtinde Ruhi Özcanlı'ya ait 34 F 9925 plakalı bir otomobil kimlikleri belirsiz kişiler tarafından benzin dökülerek yakıldı.

● Ümraniye son durakta elinde Aydınlık gazetesi ile beklemekte olan Murat Balçık adlı öğrenci, faşistlerin saldırısına uğradı. Faşistler gazetesini vermeyen öğrenciyi tartakladıktan sonra kaçtılar.

● Zeytinburnu'nda iki benzin istasyonu 20 dakika ara ile soyuldu. Soyguncular 8 bin 609 lira alarak kaçtılar.

AFYON'DA

Sıkıyönetimin ilanından sonra eylemlerini sıkıyönetim illeri dışına çıkarmaya çalışan MHP'liler anarşi olaylarının en az olduğu illerden biri olan Afyon ve ilçelerinde de anarşi ve kışkırtmalarına hız verdi.

Afyon'un il merkezinde ve ilçelerinde kışkırtıcı sloganları duvarlara yazmaya ve huzursuzluk yaratmaya çalışıyorlar. Faşistler "Komünistler suya zehir attı" diyerek 23 Ocak Salı günü halkı tahrik etmeye çalıştılar. Belediye hoparlöründen suya zehir atıldığına dair ilanda bulunuldu. Olaylardan yakından uzaktan ilgisi olmayan iki genç göz altına alındı.

Bu gençlerin gözaltına alınmasına depo bekçisi İbrahim Gürbacı neden oldu. Bu olaydan saatlerce önce depoya "Ülkücü bir genç" imzalı bir yazı yollandı. Bu yazıda komünistlerin suya zehir attığı söyleniyor ve Belediye hoparlöründen bununla ilgili ilanda bulunuluyor. Bu arada faşistler grup grup sokaklarda dolaşmaya başladılar. Kahveleri ve mahalleleri dolaşarak tahriklerini sürdürdüler. Ancak halk tertiplere alet olmadı. Göz altına alınan gençler 24 Ocak günü serbest bırakıldılar.

TELEVİZYON

17.00 HABERLER
17.03 TATLI BELA
17.30 FLİPPER
18.00 ÇOCUK
18.30 YAŞAYAN DENİZ
Belgesel dizinin "Korsikalı Mercan Avcıları" adlı son bölümü yayınlanacak.
19.30 LOGAN'ın KAÇIŞI
Dizi filmin "Korku Faktörü" adlı bölümü yayınlanacak.
20.30 HABERLER
21.15 BEŞ DAKİKA
21.20 KİRALIK KONAK
Yakup Kadri Karaosmanoğlu'nun aynı adlı romanından Hüseyin Karakaş'ın hazırladığı TV dizisinin 4. bölümünde Naim Efendi ile damadı Servet Bey arasındaki iliş iyice bozulmuştur.
22.05 CUMARTESİ GECESİ
23.05 BİR GAZETECİNİN SERÜVENLERİ
Dizi filmin "Sendika Başkanı" adlı 4. bölümünde, Mike Andros, sendikasız işçi çalıştırıp kesintilerine el koyan sendikacıyla mücadeleye girişir.
23.55 HABERLER

RADYO

TRT 1

05.00 Açılış program ve kısa haberler
05.05 Günaydın
07.30 HABERLER
10.00 Kısa Haberler
10.01 Arkası Yarın
10.21 Oyun Havaları
10.30 Hafta Sonu
12.55 Reklamlar ve Radyo TV Program
13.00 HABERLER
16.05 Ankara Radyosu Çok Sesli Korosu
16.20 Halk M.Sanatçılarımız
16.45 Tangolar
17.00 Kısa Haberler
17.02 Dilek Kutusu
17.50 Hafif Müzik
19.00 HABERLER
19.30 Şarkılar
19.45 Türküler
20.00 Kısa Haberler
20.02 Türküler
21.17 Şarkılar
21.30 Dinleyici İstekleri
22.00 Kısa Haberler
22.02 Hafif Müzik
22.30 Beraber ve Solo Şarkılar
23.00 HABERLER
23.10 Cumartesiden Pazara
00.55 Kısa Haberler
01.00 Program ve kapanış

TRT 2

08.00 Açılış ve program
08.02 Gün başlıyor
09.00 Türküler Geçidi
10.30 Şarkılar
11.00 Bilim, Kurgu, Müzik
11.20 Türküler
11.45 Küçük Konser
12.30 Kadınlar Topluluğu
13.00 HABERLER
13.15 Hafif Müzik
15.50 Türküler Geçidi
16.20 Arkası Yarın
17.30 Yurttan Sesler
18.45 Türküler
19.00 HABERLER
19.30 Hafif Müzik
19.45 Beraber Şarkılar
20.15 Ankara Radyosu Çoksesli Korosu
20.30 Haftanın Ülkesi
23.30 HABERLER
23.35 Saz Eserleri Saz Soloları
23.55 Program ve kapanış

TRT 3

07.00 Açılış ve program
07.02 Güne Başlarken
08.00 Sabah Konseri
11.00 Öğleye doğru
12.00 Sizin için seçtikleri miz.
13.00 Müzik Köşesi
13.45 Müzik Bahçesinden
16.00 Anıların Müziği
17.00 Çağdaş Türk Sanat Müziği
18.00 Gençler İçin
22.00 Gecenin Getirdikleri
23.00 Cumartesi Konseri
24.00 Gece ve Müzik
01.00 Program ve kapanış

Ecevit...

(Baştarafı 1. Sayfada)

başlayacak. Libya Başbakanı Abdüsselam Callud, Başbakan Ecevit onuruna bu gece bir yemek verecek. Türk-Libya resmi görüşmelerine yarın da devam edilecek.

Başbakan Ecevit yarın da Türk işçileriyle bir görüşme yapacak. Ecevit'in Libya Devlet Başkanı Muammer Kaddafi ile de görüşeceği bildirildi.

Pazartesi günü Libya'daki temaslarıyla ilgili bir basın toplantısı düzenleyecek olan Başbakan Ecevit, daha sonra Bingazi'ye gidecek. Ecevit aynı gün Türkiye'ye dönecek.

Ecevit'in Libya gezisine, Devlet Bakanı ve Başbakan Yardımcısı, Dışişleri Bakanı Gündüz Ökçün ve yatırımcı bakanlıkların üst düzeydeki yöneticileri de katılıyor.

İTO'NUN AÇIKLAMASI

İstanbul Ticaret Odası Libya ile ilişkiler konusunda yayınladığı raporda, Libya ikili anlaşmasının işleyişini eleştirdi. İhracatçıların yaptıkları ihracat karşılığını bankalardan zamanında alamadıkları vurgulanarak, işleyişin değişmemesi halinde, bazı kuruluşların Libya'ya yönelik ihracat işlemlerinden vazgeçebilecekleri bildirildi.

Tunceli'de...

(Baştarafı 1. Sayfada)

Yol'a geçmişti. Öğretmenin bu tutumuna kızan TİKKO'cular Hasan Çakmak'a tehditler savurmaya giriştiler. Daha sonra da öğretmen işkence edilerek öldürüldü.

Pol-Der ve...

(Baştarafı 1. Sayfada)

ması amacıyla Polis Derneği (Pol-Der), Polis Birliği Derneği (Pol-Bir), Polis Enstitüsü Mezunları Derneği (Pol-Ens) ve Tüm Emniyet Mensupları Dayanışma Derneği (Tem-Der) isimli derneklerin çalışmaları 1402 sayılı Sıkıyönetim Yasasının 3-g maddesi gereğince sıkıyönetim süresince durdurulmuştur."

142. madde...

(Baştarafı 1. Sayfada)

ya aykırılık teziyle Anayasa Mahkemesine başvurmuştu. O yıllarda mahkeme üyelerinden 7'si maddenin Anayasaya aykırı olduğu konusunda oy kullanırken, 8 üye de Anayasaya uygun olduğunu savunmuştu. Ve dava bir oy farkla reddedilmişti.

BORA DERGİSİ YAZIİŞLERİ MÜDÜRÜ BAŞBAKANDAN SIKIYÖNETİMİN YASAKLAMA KARARININ KALDIRILMASINI İSTEDİ

İstanbul Sıkıyönetim Komutanlığının yasakladığı BORA dergisi Yazıişleri Müdürü Yahşi Karamollaoğlu yasaklama kararına ilişkin olarak Başbakan Ecevit'e başvurduğunu açıkladı.

Karamollaoğlu BORA dergisinin sıkıyönetimin ilanına neden olan şiddet eylemleriyle hiç bir ilgisi bulunmadığını bildirerek bu kararın anarşiye karşı mücadeleyi zayıflatacağı inancında olduğunu belirtti.

BORA Dergisi Yazıişleri Müdürü, Bülent Ecevit'e gönderdiği mektupta yasaklama kararının kaldırılması için gerekli girişimlerde bulunmasını istedi.

KAYIP— Aydınlık gazetesinden aldığım 252 No.lu tanıtma kartımı kaybettim. Hükümsüzdür.

Levent GÜLSOY

Tüm öğretim...

(Baştarafı 1. Sayfada)

eğitim ve düşünce sahibi öğrenciye açık tutmak amacımız ve görevimizdir" dedi.

Vali Tekin İstanbul'daki öğretim kurumlarında alınan güvenlik önlemleri ile ilgili olarak yaptığı açıklamada şunları söyledi

"Son günlerde kamuoyunda bazı okullarımızda güvenlik kuvvetlerince öğrencilere baskı yapıldığına dair haberler duyulmaktadır." Nitekim sıkıyönetim uygulamasının sürdüğü ilimizde Sıkıyönetim Komutanlığımız, güvenlik kuvvetlerimizi askeri güçlerle takviye ederek okullarımızda her çeşit düşünce sahibi öğrencinin yan yana eğitim ve öğretim yapabileceği bir güvence ortamı sağlama ve sürdürme çabasındadır."

"Kanımızca asıl baskı yapanlar, fikir özgürlüğüne üstün değer taşıyan düzenimizde kendileri gibi düşünmeyenlere tahammül edemeyen, fikre saygı göstermeyen, kaba kuvvetle başka düşünce sahiplerini devletin öğretim kurumlarına sokmak istemeyenlerdir"

YORUM

(Baştarafı 1. Sayfada)

Rum toplumuyla dostluğu mümkün görmeyen görüşler öne sürüyor. Bu iki tutum birbirleriyle tam bir çelişki içindedir.

Büyük devletlerin insanları birbirine düşürme ve ülkeleri parçalama siyasetine karşı ne yapılmalıdır? Madem ki iki süper devlet küçük ülkeleri bölüp yutmak istiyor, o halde, ülkenin bütünlüğünü ve bağımsızlığını savunmak için toplumlar arasındaki dostluğu güçlendirmek, birliği pekiştirmek gerekir.

Kıbrıs'ta sorunu çözmek ve gerçek barışı sağlamak ancak iki toplumun dostluğunu yeniden kurmak ve güçlendirmekle gerçekleştirilebilir. Yoksa Rumlara ve Yunanistan'a karşı düşmanlıkla değil.

Katsayı...

(Baştarafı 1. Sayfada)

yat pahalılığında gerisini sen düşün.

—Kardeşim benim param artarken, piyasa onu kat kat aştı.

—Ben muhasebe roportörüyüm. Bu artış kısaca söyliyeyim. Hiç bir işe yaramayacak.

Memurlar maaşların katsayıya göre değil gösterge tablosuna göre düzenlenmesi gerektiğini belirterek tüm çalışanlara toplusözleşmeli sendika hakkının tanınmasını istediler.

SSK-DER BAŞKANI: TEK ÇIKAR YOL SENDİKAL HAK

SSK-DER Genel Başkanı Cengiz Coşkun katsayının 16'ya çıkması ile ilgili yaptığı açıklamada, memurların zaten ücret dengesizliği içinde bulunduğunu bu uygulama ile taban ve tavan arasındaki farkın yeniden artacağını belirtti. Coşkun 13. derecenin 1. kademesinde çalışan bir memurun brüt artışı 650 lira olurken en yüksek devlet memurunun brüt artışının bunun üçbuçuk katı fazla olacağını belirtti.

SSK-DER Genel Başkanı daha sonra şöyle dedi:

"Vergi yasalarında yapılacak değişikliklerin bir an önce çalışanlar lehine yapılarak ilgili komisyonlardan gün kaybedilmeksizin geçirilmesi gerekmektedir. Kısa vadede çözümlenmesi gereken konu budur. Gerçekte memur sorunlarının çözümünde tek çıkar yol işçi sınıfının yararlandıkları hakların, yani grevli toplusözleşmeli sendikal hakların alınması temelinde yatmaktadır.

"Gerek vergi değişikliği gerekse kira artışları yasalarının ve diğer sosyal hakları artırıcı yasaların bir an önce benimsenmesi kamuoyunun özlemle beklediği çalışmalardır."

İŞGÜZAR'IN DEMECİ

Bütçe Karma Komisyonunda memur maaş katsayısını 16 olarak belirlenmesinden sonra bir demeç veren Sosyal Güvenlik Bakanı Hilmi İşgüzar, katsayının meclislerden 16 olarak geçmesi halinde, 1979 yılında asgari ücretlerde yeniden yapılacak saptamayla işçi emeklilerinin maaşlarında da bir artış olabileceğini söyledi.

İşgüzar'ın belirttiğine göre, işçi emeklilerinin göstergelerinin artması ile emekli maaşlarında 400 ile 950 liralık bir artış olacak.

Doğrudan...

(Baştarafı 1. Sayfada)

tarında proje kredisi açabilecek durumda. Bu arada Türkiye'ye bu kredilerin yöneldiği projelerde istediği değişikliği yapma imkanı da tanınabilecek.

Gözlemciler, Türkiye'nin Suudi Arabistan ve Kuveyt ile yapılan görüşmelerde bir sonuca ulaşılmadığını kaydederken, Batılı ülkelerin Türkiye'ye yardım için oluşturmaya çalıştıkları fonun en önemli kaynağının Suudi Arabistan ve Kuveyt olacağını ileri sürüyorlar.

Gözlemciler, Batılı ülkelerin bu konuda somut adım attıklarını, böylece Türkiye'nin doğrudan kullanabilecekleri bazı kaynakları Batı Yardım Fonu'na terk ettiklerini de belirtiyorlar.

DUYURU

Devrimci Gençlik Birlikleri Federasyonu, İzmir'de "ANARŞİYE KARŞI GENÇLİK" konulu bir konferans düzenlemiştir. Konferansa konuşmacı olarak DGBF başkanı Ali Tablacı katılacaktır. Giriş serbesttir.

YER: Eşrefpaşa Düğün Salonu
TARİH: 28.1.1979 Pazar
SAAT: 14.00

TERTİP KOMİTESİ

Katsayı artışı neye çözüm getiriyor?

(Baştarafı 1. Sayfada)

Ne zaman memur kitlesinden ve örgütlerinden sesler yükselmeye başlasa, memurlar ve örgütleri, "Katsayı artırma çözüm getirmiyor. Katsayı artışı tavan ve taban arasındaki gelir uçurumunu artırıyor. Gösterge tablosu yeniden düzenlenmelidir. Daha da önemlisi esas çözüm, çalışanlara grevli toplusözleşmeli sendikal haklar tanınmasındadır" deseler, ne zaman artık hayat pahalılığı dayanılmaz boyutlara ulaşsa, o zaman hemen katsayı artışından söz edilir. 16 olacak denilir, 18 olacak denilir. Katsayının 16 olması acaba memurların hayat pahalılığı, sürekli zamlar karşısında geçinme olanağını sağlayacak mı?

Sağlamayacağı açıktır. Bu artışlar hiç bir çözüm getirmeyecek, bu ortamda bu artış memurları geçindirmek için asgari bir gelir düzeyine bile çıkarmayacak. Yani mesele ve çözüm katsayıyı yükseltmekte değildir. Nedir o halde çözüm?

Şimdi MEM-DER (Memurlar Derneği)'nin bu konudaki araştırmasına bir göz atalım. Katsayı konusunda şunlara yer veriliyor araştırmada:

"657 sayılı devlet memurları kanunu ile getirilen gösterge tablosu ve katsayı sisteminin memurlar lehine işlemediği kesinlikle anlaşılmıştır. Enflasyon, hızlı fiyat artışları ve sürekli zamlar karşısında MC iktidarları dahi katsayı artışı yerine 'yakacak yardımı' adı altında eşit bir artışı kabul etmek zorunda kalmıştır. Bu nedenle gösterge tablosu, en az ücret olarak kabul ettiğimiz 10 bin lira esas alınmalı ve ilkokul mezunu devlet memurunun 12. derece 2. kademeden başlatılması kabul edilerek uygulamaya konulmalıdır."

Son düzenleme ile memurların durumlarını etkin bir şekilde değiştirmeleri mümkün değildir. Katsayı artışı yerine gösterge tablosu yeniden düzenlenmeli, daha da önemlisi tüm çalışanların ortak isteği olan grevli toplusözleşmeli sendikal haklarının tanınması gerekir düşüncesindeyiz.

İlaca...

(Baştarafı 1. Sayfada)

görevden alınmıştı.

HAYATİ ÖNEM TAŞIYAN İLAÇLAR YOK

Sağlık ve Sosyal Yardım Bakanlığının ilaca zam yapacağı haberleri yaygınlaşırken, piyasada özellikle hayati önem taşıyan ilaçlar bulunmuyor. İstanbul'da muhabirlerimizin yaptığı araştırmaya göre, halen kanser, sara, mide ve kalp hastalıkları ilaçlarının büyük bir kısmı yoklar listesinde.

Öte yandan piyasada bulunan bazı ilaçların da "zam gelecek" diye piyasadan kaybolduğu bildiriliyor.

Yoklara karışan ilaçlardan bazıları şunlar; Dank, Kompensan, Simeco Tab. Optalidon, Engran, Bengay Pom, Persantin, Eptandoin, İlvico, Adumburan.

Doğan Öz'ün katili Sıkıyönetim'de idamla yargılandı

ANKARA (ÖZEL)

Ankara Sıkıyönetim Mahkemesinde Doğan Öz'ü öldürmekten sanık ve idam cezasıyla yargılanan İbrahim Çiftçi'nin duruşmasına dün başlandı. Sıkıyönetim Mahkemesine ifade veren İbrahim Çiftçi'nin sözleri ile emniyette ve savcılıkta verdiği ifadeler arasında büyük benzerlikler görüldü. Ancak sanık emniyette verdiği ifadenin işkence altında alındığını öne sürerek reddetti.

Tank Albay Ahmet Erdem'in başkanlığındaki Mahkeme Heyetinde Kıdemli Albay Hamdi Sevinç, Hava Hakim Üsteğmen Ali Faik Kayacan ile Savcı Deniz Hakim Binbaşı Muammer Akşit de hazır bulundu.

Duruşma başlarken Kıdemli Albay Hamdi Sevinç İbrahim Çiftçi'nin savcılık ve emniyette verdiği ifadeleri okudu. İbrahim Çiftçi'nin ifadeleri şöyle:

"Ben Hüseyin Kocabaş ile 1977 yılında derste kopya çekmek ve öğretmen dövmek suçuyla tutuklandıktan sonra Ankara Cezaevinde tanıştım. Hüseyin Demirel'i ise Ülkü Ocakları yöneticiliğinden tanırım. Birkaç defa Sivas Yurdunda görüşmüştüm.

"Doğan Öz'ü öldürmeden önce Mali Bilimler Yüksek Okulu'nun önünde Hüseyin Demirel ve Hüseyin Kocabaş ile buluştuk. Burada Hüseyin Demirel ile Hüseyin Kocabaş bana Doğan Öz'ü öldürmemi söylediler. Nedenini sorduğumda Savcı Doğan Öz'ün Levent Özyörük'ün öldürülmesi olayını ülkücülere yüklemeye çalıştığı, Site Yurdunu arattığı ve ülkücülere karşı mücadele ettiği için öldürülmesi gerektiğini söylediler.

"Ertesi günü sabah saat 07.00'de Hüseyin Demirel ile Mali Bilimler Yüksek Okulu önünde buluştuk. Bana 14'lük bir tabanca verdi. Birlikte bir taksiye bindik. Doğan Öz'ün evinin önüne geldik. Yarım saat kadar durduktan sonra Doğan Öz evinden çıktı, arabasına bindi, çalıştırmaya başladı. Hüseyin Demirel 6-7 metre geri çekildi, bana işaret verdi. Ben elimdeki 14'lük tabanca ile Doğan Öz'e arabanın ön tarafında kafa hizasına doğru beş-altı el ateş ettim. Aramızdaki mesafe az olduğu için rahatlıkla kafasına kurşun isabet ettirdim. Ondan sonra Mithatpaşa Caddesinden aşağı doğru koşarak, burada bulunan Sivas Yurduna girdim. Bir gün sonra Maltepe'de Ülkü Ocaklarının altındaki kahvenin tuvaletinde tabancayı bir atkıya sarılmış olarak Hüseyin Demirel'e teslim ettim."

SEZEN ÖZ'ÜN İFADESİ

Duruşmaya davacı olarak katılan Doğan Öz'ün eşi Sezen Öz, mahkemede verdiği ifadede, eşinin Site Yurdunu aratmasından sonra birkaç defa ölümle tehdit edildiğini, MHP Milletvekili İhsan Kabadayı'nın Mecliste yaptığı bir konuşma ile Site Yurdunu arattırmasından dolayı Doğan Öz'ü hedef olarak gösterdiğini söyledi.

Dünkü duruşmada tanık olarak dinlenen Günseli Karakaş, Sevim Tatar ve Akgül Aker ifadelerinde tarif ettikleri tiple İbrahim Çiftçi arasında yakın benzerlikler görüldü. Ahmet Tülek isimli tanığın ise ifadelerinde çelişkiye düştüğü, tanık olduğu olayı gizlemeye çalıştığı izlendi.

Duruşmaya davacı avukatları olarak Doğan Araslı ve Emin Değer katıldılar.

İbrahim Çiftçi'yi ise, Aydemir Karabatak ve Abdülkadir Erbil isimli avukatlar savundular. Abdülkadir Erbil isimli avukatın bir yıl önce Ankara Yenişehir'de bazı belgelerle birlikte yakalanan komandolara bürosunu kiralayan kişi olduğu öğrenildi.

Diğer tanıkların dinlenmesinden sonra bazı tanıkların duruşmaya gelmemesi nedeniyle duruşma 9 Şubat saat 14.00'e ertelendi. Mahkeme ayrıca sanık İbrahim Çiftçi'nin Gülhane Hastanesinde ruh ve sinir yönünden kontrol edilmesine, olay sırasında Ankara'da bulunup bulunmadığının kayıtlı bulunduğu okula sorulmasına, TBMM'de İhsan Kabadayı'nın yaptığı konuşma metninin istenmesine, İbrahim Çiftçi'nin daha önceki sabıkalarıyla, Hüseyin Demirel ve Hüseyin Kocabaş hakkındaki son gelişmelerin Sıkıyönetim Savcılığından ve Ankara Emniyet Müdürlüğünden sorulmasına karar verdi.

KOCABAŞ HALA YAKALANAMADI

Doğan Öz cinayetinin esas planlayıcısı olduğu bütün tanık ifadelerinden de anlaşılan Kocabaş hâlâ aranıyor. Cinayetin işlendiği silahın sahibi Veli Güven bir süre önce yakalandığında, verdiği ifadede Kocabaş ile olan ilişkisini ortaya koymuştu.

Kocabaş'ı koruyan gizli eller, onun bu cinayetteki kilit rolünü bildikleri ve daha başka kişilerin ortaya çıkmasını istemedikleri için, Kocabaş'ın kaçması için bütün olanaklarını seferber ettiler.

Gazetemiz bir süre önce yaptığı yayında, Kocabaş'ın cinayetteki rolünü ortaya koyarak sanığın Kıbrıs'a kaçacağını bildirmişti. Kaçış planı, kaçma tarihinden çok önce zamanın İçişleri Bakanı Özaydınlı'ya bildirildiği halde, bazı gizli eller Kocabaş'a haber uçurarak kaçış planının değiştirilmesini sağladılar. Kocabaş planın haber alındığını öğrenince bir AP milletvekilinin TIR kamyonu ve bir bakanlığa ait malzeme kamyonuyla yol değiştirerek yok olmuştu.

TİKP Mersin İl örgütü Pazar günü kuruluş toplantısı yapıyor

MERSİN (ÖZEL)

TİKP İçel İl Örgütünün Pazar günü parti il merkezinde bir kuruluş toplantısı yapacağı açıklandı. TİKP Mersin İl Merkezinden yapılan açıklamada, kuruluş toplantısına Mersin içindeki demokratik kuruluşlar ve dernekler yanında Mersin halkının da davet edildiği bildirildi. Daha önceleri 3 Ocakta yapılması kararlaştırılan Türkiye İşçi Köylü Partisi İçel İl Örgütü kuruluş toplantılarının bazı nedenlerden dolayı ertelendiğini belirten TİKP İçel İl Başkanı Kamil Saydam, konuyla ilgili açıklamasında şöyle dedi:

"Türkiye İşçi Köylü Partisi İçel İl Örgütü Pazar günü saat 15.00'de parti il merkezinde bir kuruluş toplantısı yapacaktır. Bazı nedenlerden ötürü daha önceleri 3 Ocakta yapacağımız toplantıyı ertelediik. Toplantıyı bu pazar saat 15'00'de parti il merkezimizde yapacağız. Toplantıya Mersin'deki demokratik kuruluşları, dernekleri davet ettik. Bunun yanında bütün Mersin halkına bir çağrıda bulunarak toplantıya katılmalarını istedik."

Otomobil...

(Baştarafı 1. Sayfada)

ğunu, fabrika demirbaşlarının çoğunun döviz karşılığında temin edildiğini belirterek, otomotiv kesimine sadece yatırım için gereken döviz ihtiyacının sektörün toplam döviz ihtiyacının yüzde 60-70'i arasında olduğunu söylediler.

Dövizle yatırımların büyük çoğunluğunda olduğu gibi otomotiv alanında da dışarıdan alınan 1 dolarlık borç geriye 2 dolar 23 sent olarak ödeniyor.

Yapılan hesaplara göre bir otomobilin Türkiye'deki maliyeti döviz cinsinden 9500 dolar. Öte yandan bu otomobilin ihracından sağlanan gelir sadece 3000 dolar. Bir toomobilin imali için doğrudan ithal edilen parçaların değeri ise 3000 dolar tutuyor. Satıştan sağlanan gelirle ithal edilen parçalara ödenen miktar aynı.

Otomobil üretiminde gerekli olan parçaların büyük bir bölümünü hammaddeler oluşturuyor. Edinilen bilgilere göre motor, tekerlek, cam, koltuk, otomobilin üzerindeki diğer malzemeler hammadde olarak sayılıyor. Hammaddelerin otomobil maliyeti içindeki payı yüzde 80'in üzerinde. Hammaddelerin yüzde 30,7'lik bölümü ise doğrudan doğruya yabancı kaynaklardan sağlanıyor. Bu miktarın dışında kalan ve yerli kaynak olarak gösterilen parçaların imali için de yine ithalat yapılması zorunlu oluyor. Diğer bir ifadeyle bir otomobilin maliyetinin yüzde 60'ını da dolaylı ithalat teşkil ediyor. Geriye kalan yüzde 10'luk pay da yerli üretim. Bu miktarın dolar cinsinden ifadesi sadece 950 dolar.

Öte yandan otomotiv sektöründe hammaddeden sonra en yüksek masraf payının alınan borç paranın taksit ve faizi teşkil ediyor. Bu arada maliyetler içinde işçi ücretleri payının ancak yüzde 3 gibi küçük bir paya sahip olduğu da açıklandı.

Uzmanlar döviz karşılığı satılan otomobillerin Türkiye'nin zararına olduğunu, bu uygulamaya son verilmesi gerektiğini de belirtiyorlar.

Niğde Cezaevinde Halkın Kurtuluşu şefleri, bir devrimciye saldırdı

NİĞDE (ÖZEL)

Niğde Cezaevi siyasi bölümünde bulunan Halkın Kurtuluşçuları THKO 1 Davasından müebbet hapse hükümlü Ahmet Erdoğan'a saldırdılar.

Saldırı olayı 16 Ocak günü Cezaevi Müdürü ile Cumhuriyet Savcısı, siyasi mahkumlarla cezaevi sorunlarını görüşürken meydana geldi.

Konuşmanın bitiminde Ahmet Erdoğan Cumhuriyet Savcısına mahkumlar üzerinde baskı uygulayan, esrar hap ticaretini yürüten kumar oynatan ve son olarak da iki gardiyanı döven bir grup mahkum hakkında ne gibi bir işlem yapıldığını sordu. Bunun üzerine Halkın Kurtuluşu şeflerinden Mustafa Yalçıner konuşmaya müdahale etmek istedi. Aynı gruptan Ömer Özçelik de Erdoğan'a bir yumruk attı. Saldırıyan olay yerinde bulunan diğer kişiler tarafından engellendi.

Cezaevindeki devrimciler bir bildiriyle saldırıyı protesto ettiler ve Halkın Kurtuluşçularının cezaevindeki zorbalığa ortak olduklarını kaydettiler.

KAYIP

Altta resmi görülen kızım SEMRA uzun süreden beri kayıptır. Görenlerin 27 42 72 No.lu telefona (İstanbul) bildirmeleri insaniyet namına rica olunur.

Kızım SEMRA her ne olursa olsun bize sağlığını ve yerini bildir. Bizler çok zor durumdayız. Her gün seni arıyoruz.

Annen HALİSE

Homeyni...

(Baştarafı 1. Sayfada)

Bütün bu gelişmeler üzerine önceki gün yeni bir basın toplantısı düzenleyen Homeyni, her ne pahasına olursa olsun İran'a döneceğini belirtti ve "son günlerimi halkımın arasında geçirmek ve orada ölmek istiyorum" dedi.

Homeyni, zorbalığa ve sömürgeciliğe karşı "sıradan bir nefer gibi" savaşmak istediğini söyledi.

Muhalefet lideri, ordu içinde Şah aleyhtarı askerlerin sayısının her geçen gün arttığını ve Meşhed'de muhalefete bağlılık yemini eden askeri personelin, enterne edildiğini belirtti.

HÜKÜMETİN SALDIRILARI

İran Başbakanı Bahtiyar, Homeyni'nin dönüşünü engellemek için bütün yollara başvururken, muhalefet üzerindeki baskılarını da iyiden iyiye yoğunlaştırdı. Nitekim, ülkenin en büyük gazeteleri olan Kayhan, İttilaat ve Ayandegan gazetelerinin yazı kurulları Tahran Sıkıyönetim Komutanlığının emriyle tutuklandılar. Tutuklanan gazetecilerin yanısıra, çok sayıda politikacının da gözaltına alındığı bildirildi.

Bütün gösterilerin yasaklandığı şeklindeki yeni hükümet direktifine rağmen gösteriler dün de sürdü. Dün Tahran'da Homeyni taraftarlarının düzenlediği ve 50 bini aşkın kişinin katıldığı gösteriye askeri birlikler acımasızca ateş açtı. 28 kişi öldü, çok sayıda kişi de yaralandı.

Askerler, küçük protesto ateşleri yakan gençleri kovalarken, Tahran sokaklarında bütün gün süren çatışmalar görüldü.

ASKERLER YERYER HALKIN SAFINA KATILIYOR

Bu arada, yeryer askerlerin göstericiler üzerine ateş açmayı reddettiği görüldü. Bir kısım subay ve askerlerin ağladığı, mevzilerini terkederek ve üniformalarını çıkartarak halkın saflarına katıldıkları bildiriliyor.

Batı İran kenti Sanadaj'da da askerler kentin altını üstüne getirdi. Olaylarda üç kişi öldürüldü çok sayıda gösterici de yaralandı. Askerlerin, üç camiyi, dükkanları, bir bankayı ve eczaneleri ateş

Ortaseki'ye kaldırılan yaralılar oracıkta öldürüldü

BELGELERLE

Kahramanmaraş olaylarının içyüzü

Olayları yerinde izleyen AYDINLIK ekibi, TANER KUTLAY, ALI ÖZTÜRK, KEMAL DEMIREL yazıyor

Yusuflar, Deveceli, İsadivanlı, Yenimahalle saldırıları:

"SAĞLIK OCAĞI" DİYE GELDİLER KATİLLERİN ELİNDE CAN VERDİLER

●Aileyi toptan katlettiler.Babayı "öldü" diye bırakıp gittiler

13

KMARAŞ katliamının iki saldırı hedefi olan Yürükselim ve Karamaraş'ı anlattıktan sonra, şehrin diğer yerlerinde yaşanan sahnelere geçiyoruz. Maraş halkı, bu saldırıları teybimize şöyle anlattı:

* * *

"Olayın olduğu gün biz evde duruyorduk. Birden kurşun yağması oldu, bizim eve. Tabii o anda ne yapacağımızı şaşmıştık. Hemen abim odaya gidip içeriye baktı. Baktık, pencerenin perdeleri delinmiş. O sırada birkaç kurşun daha geldi, dinamit patladı. Biz mutfağa sığınmak zorunda kaldık. İçerde sekiz kişiydik. Sonra üst kattan aşağıya indik. Oranın mutfağına sığındık. Ne yapacağımızı düşündük. Çocuklar korku içerisinde ağlamaya başladılar. Anam, komşumuzun evine duvardan atladı gitti. Onlar da, bizden korkuyorlarmış. Biz dedik, 'size gelelim', onlar 'biz size gelelim' dediler. Biz de 'peki, olur' dedik. Biz dedik, 'sizden geleni siz bırakmayın, bizden geleni biz bırakmayalım'. O sırada baktık, duvarda gölgeler göründü. O sırada anam, 'oy geldiler' dedi. Komşumuz çıktı baktı. Biri kendisinin kardeşi. Biri başka bir komşu. Bir de oğlan geldi. 'Ben buraya ataçağım' diyor. Sonra diğeri, 'bizi mi öldüreceksin dedi'. Oğlan sövdükten sonra gitti. O sırada Güldane (Saygılı) geldi. 'Gelin sizi bize götüreyim' dedi. Anam da 'olur' dedi. İlle abime 'sen de gel' diyor. Ben karşı çıktım. Abimi bizim tarafa ittim ve abim gitti. O sırada anam, ben, çocuklar, kadının evine gittik. Kadında gülmeler, kahkahalar alabildiğine almış. Anam bizi bırakıp abim gilin yanına gitti. O sırada çıkmış, yanan evlere bakıp gülüyorlardı. Bana da, 'gel dama çık bak, korkma' dedi. Ben, 'hayır' dedim. Kadının kocası bekçidir. O sırada dış kapıyı açtı. Tam beş kişi, silahlı, dinamit, ellerinde bombayla geldiler. Biz, bir odada oturuyorduk. Tabii kadın Alevi evlerini tarif ediyor. İkide bir bana bakıyor. Ben kendilerini görüyor muyum diye. Bütün Alevi evlerini gösterip dinamit attırdı. Sonra birbirlerine soruyorlar: 'Başarılı geçti mi?' Orda bir saat kadar kalıp ateş açtılar. Sonra onlar gidip yerlerini aldılar. Anam geldi, bizi götürdü. Askeriye gelmiş, o evden ayrıldık."

Zeynep Şahin adlı bir kız çocuğu, komşusu Güldane Saygılı'nın evinde yaşadıklarını böyle anlatıyor. Burası Sergentepe'ydi. O sırada aşağılarda Yenimahalle'de neler oluyordu.

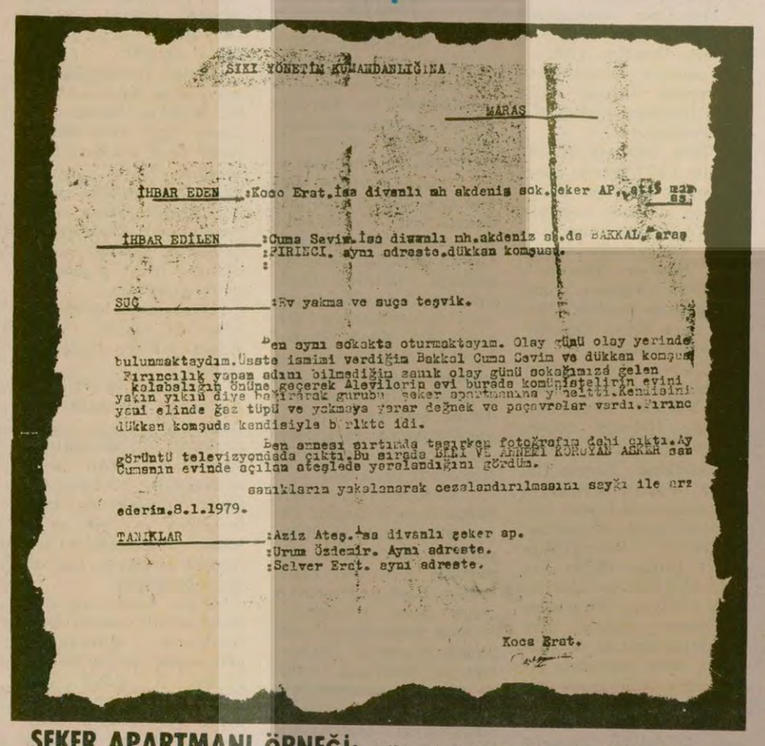

SIKI YÖNETİM KUMANDANLIĞINA

MARAŞ

İHBAR EDEN : Koca Erat. İsa divanlı mh akdeniz sok. şeker AP. 5 nın 6s.

İHBAR EDİLEN : Cuma Sevim. İsa divanlı mh. akdeniz sk. de BAKKAL. Aras
: FIRINCI. aynı adreste. dükkan komşusu.
:

SUÇ : Ev yakma ve suça teşvik.

Ben aynı sokakta oturmaktayım. Olay günü olay yerinde bulunmaktaydım. Üstte ismimi verdiğim Bakkal Cuma Sevim ve dükkan komşusu Fırıncılık yapan adını bilmediğim sanık olay günü sokağımıza gelen kalabalığın önüne geçerek Alevilerin evi burada komünistlerin evini yakın yakın diye bağırarak gurubu şeker apartmanına yöneltti. Kendisini yani elinde gaz tüpü ve yakmaya yarar değnek ve paçavralar verdi. Fırıncı dükkan komşude kendisiyle birlikte idi.

Ben annesi arkasında taşırken fotoğrafım dahi çıktı. Ay görüntü televizyondada çıktı. Bu sırada BİLİ VE AHMET KORUYAN ASKER sen Cumanın evinde açılan ateşlede yerelandığını gördüm.

sanıkların yakalanarak cezalandırılmasını saygı ile arz ederim. 8.1.1979.

TANIKLAR : Aziz Ateş. İsa divanlı şeker ap.
: Urum Özdemir. Aynı adreste.
: Selver Erat. aynı adreste.

Koca Erat.

ŞEKER APARTMANI ÖRNEĞİ: *Şikayetçi Koca Erat. Sanıklar: Bakkal Cuma Sevim, fırıncı. Tanıklar: Aziz Ateş, Urum Özdemir, Selver Erat.*
5 katlı Şeker Apartmanı, K.Maraş olayları sırasında yakılmıştı. Koca Erat, saldırının faillerini sıkıyönetime açıklıyor.

Suna'ların öldürülmesi

Yenimahalle halkından Mehmet Akın anlatıyor:

"Saldırganlar köprünün başında toplanıp, mahalleye saldırıya geçtiler. Tam bu saldırı sırasında, Çırçır ve Sabun fabrikası sahibi Mehmet Uncu, 'yukarısı avucumuzun içinde, önce mahallenin aşağısından başlayalım' dedi. Bunun üzerine Musa Suna'nın evine saldırıp Musa Funda'yı öldürüp ateşe attılar. Ali ve Fidan Suna'yı öldürdüler Fikri ve Fazlı Suna'yı yaraladılar. Yine aynı evde, Mehmet Suna'yı, Süleyman Metin'i öldürdüler karısını yaraladılar. Süleyman Metin'in üç kız çocuğunu da kaçırdılar. Musa Suna'yı yaralayıp öldü diye bıraktılar. Mahallenin bu kesiminde Hasan Yüzüak, Hasan Yıldızcan'ı öldürdüler. Saldırganlar burada birçok evi yakıp, patlattılar. Buradan da Doğanlar Çırçır Fabrikasına yönelip orayı yaktılar. Saldırganlara burada Pol-Bir'li polis Mehmet Ertek önderlik ediyordu. Mehmet Ertek evindeki silah ve patlayıcı maddeleri, saldırganlara dağıttı. Milcan'ın evinden sürekli bizim evlere otomatik tüfeklerle ateş ediliyordu. Görebildiğim saldırganlar, Sıddık Akçam, Yaşar Akçam, Mustafa Sofu Akçam, Hacı Kalaycı Duran ve oğulları, Zekeriya ve Rüstem Göl, Şerif Torun, Bilal Çolak, kitapçılık yapan öğretmen Ali Çokuçkun, Milcan Çokuçkun, Judocu Ramazan, Abdullah Kepenek'ti."

Yusuflar Mahallesi

Yusuflar Mahallesinde 17 Alevi yurttaşın katledilmesini Niyazi Hayırlı söyle anlattı:

"Katliamın elebaşılığını Mehmet Bilal, Durdu İşler ve orman dairesinde çalışan Tekçe lakabıyla tanınan şişman birisi tertipledi. Bu şahıslar sürekli kışkırtma yürüttüler. Ellerinde otomatik tüfek bulunuyordu. Bunların arasında Muharrem ve Şaban kardeşler olarak bilinen iki kişi de vardı. MHP'li saldırgan grup Yusuflar Mahallesinde Yusuf Çavuş adlı bir Aleviyle birlikte tam 17 kişiyi üç evde öldürdüler. Yusuflar Mahallesi Muhtarı da Alevi evlerini parmakla gösterip, 'burası kafir evi, burası Müslüman evi' diyordu."

İsmini saklı tuttuğumuz bir polis memuru ise şunları söyledi:

"Sakarya Mahallesi Refahiye sokakta dört kişi öldürenlerin başında Memduha Kızgın bulunuyordu. Bu kız, Orman Dairesinde memur olup aynı zamanda polis okulunu kazandı. Saldırı sırasında tek tek evleri gösterdi. Çevresinde MHP'nin profesyonel militanı olarak tanınan dişi komando tutuklanmadı. Halen serbest geziyor. Bu kadının Gül Alpay ve Mine Zarifoğlu isimli MHP militanlarıyla Orman Dairesinde sıkı ilişkisi var. Üçü birlikte birçok işi, özellikle silah temini ve şehir içi sevkiyatı, adam saklama gibi işlerle uğraşıyorlar...

"Hamo lakabıyla tanınır Hamit Ardıç, İsa Divanlı mahallesinde silahlı saldırıya bizzat katıldı. Karahüyüklü eski muhtarı Reşit Kurt, Niyazi Yanar ve oğlu, Tofaş Servisinden Şeref bununla birlikteydi. Şeref, 'Alevileri öldürmek sevaptır' diye bağırıyordu. Şimdi bıyığını kesmiş dolaşıyor.

"İş Bankasında Senetler Bölümünde çalışan Doğan, İsa Divanlı ve Yeni Mahalledeki ev yakma ve adam kurşunlama olaylarına katıldı. Türk Ticaret Bankasında çalışır Lütfü Yaşar, 46 AH 750 plakalı arabanın sahibi Mehmet Ali Olgun, bu adamla birlikte Mehmet Şeker'in apartmanını ve civardaki evleri yakma eylemlerine katıldılar.

"Adliye bahçesi bitişiğinde Kebapçı Şevket'in elinde de otomatik Rus silahı gördüm."

CHP'li Sünni bir yurttaş isminin saklı tutulmasını isteyerek şunları anlattı ve istendiği zaman mahkemede tanıklık yapabileceğini söyledi.

"Belediye hoparlöründen yayın yapıldı. Devecili Mahallesi önünde, Yürükselim'e yürüyelim diye toplanıldı. Bakkal Mustafa Kekeç elebaşılık yapıyordu. Elebaşılar arasında, ÜGD'li Rışvan Çalışır da vardı. Bu şahıs bir MHP'li doktordan zorla para almaktan yakalanmış, doktor bunu affedince serbest bırakılmıştı.

Sağlık Ocağı mı, ölüm ocağı mı?

"Cumartesi sabahıydı. Ortaseki'de Sağlık Ocağı'na Belediye arabasıyla bir yaralı getirildi. İhtiyar bir kadın vardı arabanın içinde. Yaralı olan da küçük bir çocuktu. Belediye şoförü, yaralı çocuğu göstererek bunlar "aşiret" dedi. Oradakiler çocuğu da, yaşlı kadını da öldürdüler. Bunu yapan Ahmet Küçükgörel'di.

"Daha sonra dört yaralı daha geldi. Bu sefer yaralılar sağlık ocağına taşınabildi. Burayı basıp yaralıları almak istediler. Sağlık ocağında doktor Mahmut Ünsal, yaralıları bunlara vermedi. Askeriyeye ve valiliğe bildirdi (ağlayarak anlatıyor). Askeriyenin gelmemesi üzerine...

"Oradan karşıdan gelen bir kadını yirmi metre uzaktan kırma tüfekle vurup öldürdüler. Kalabalık içinde alkış çalanlar oluyordu. Mahallede çeşmenin karşısında oturan Kara Yaşar vardı aralarında. Ahmet Küçükgörel'in elinde bayrak vardı. Karamanlı Muhtar vardı, daha sonra ebenin evini taşladı. Evi yaktı. Eşyaları dışarı çıkarıp yaktı. Şüpheli olaylar olmuştu. Emniyet Müdürü'ne defalarca söyledik. Yabancı illerden, yabancı plakalı arabalar gelmişti. Yapmadılar, kulak asmadılar. Burada sağ grup fazla tabii. Devrimciler iki gözün arasındaki ben gibi. Namuslu bir polisin evini yaktılar. Şoför Ali vardı. Ali Çatıcı, Mustafa Yönder vardı. Süleyman Eskisarı vardı. Mehmet Kalkan vardı. Kürtül, Bulutoğlu köyünden gelenler ordaydı. Yine Hasan Balcı'nın Edem Yağ Fabrikasındaki itler de toplandılar. Ali Ünalan, bunun evinde iki tane sol görüşten polis oturuyordu. 'Ben vazgeçtim, bunları yakın' dedi. Evleri yaktılar. Sünni olup, CHP'li olanları da hedef aldılar. Yakılan dükkanların yüzde 75. CHP'li Sünni yurttaşlarındır. Yahya Gözübenli vardı, kışkırtıcı, tuhafiyeci. Abdullah Efendi'nin oğlu vardı Hacı Mehmet. MSP'liydi, ama MHP'yle birlik oldu. 'Alevilere vurun' diye dükkanları yağmalayan Alaattin Taşçı. Bebi Mustafa, kahveci vardı. 'Dinini seven, Allahını seven vursun' dediler. 'Bayrak inmez, ezan dinmez' dediler. Bayrağı da indirip MHP bayrağını astılar, müslümanlığa da sığmayacak vahşi cinayet işlediler."

BİR AİLEDEN TEK SAĞ ÇIKAN: *Musa Suna, en önemli tanıklardan birisi, birçok katili tanıyor. Hamile gelinini, karnında çocuğuyla öldürdüler. Kendisini de öldü diye bıraktılar. Evini tamamen yağmalayıp, yaktılar. Vilayete canını zor attığında, gözleri donmuştu, ağlayamıyordu...*

KIZ VE BABASI: *İbrahim Ergüç ve kızı Selver canlarını zor kurtardılar. İki katlı evleri, 100 ton pamukları kül oldu. Ergüç, şakağından boynuna dolan kanlar içinde kızını yalınayak evden çıkarıp vilayete sığınmaya çalışıyordu. Ne var ki, vilayetin bahçe kapısına adımını atar atmaz yığıldı kaldı oraya.*

BABAMI KURTARIN *Gözlerinin önünde bir vahşet yaşamıştı. Alevler içindeki evinden vilayetin köşesine kadar koşarak geldi. Orada bir polisi yanında gördüğünde "ne olur, babamı, kardeşleimi kurtarın" diye haykırdı.*

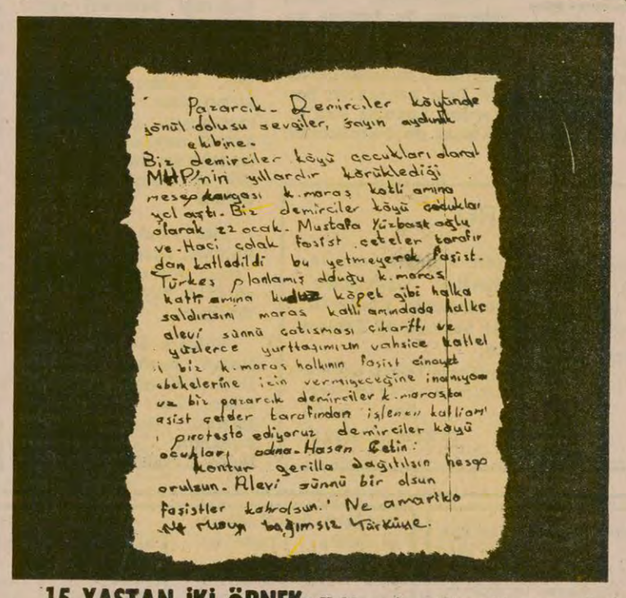

Pazarcık - Demirciler köyünde
şönül dolusu sevgiler, saygın aydınlık
ekibine.
Biz demirciler köyü çocukları olarak
MHP'nin yıllardır körüklediği
mezhep kavgası k.maraş katliamına
yol açtı. Biz demirciler köyü çocukları
olarak 22 ocak. Mustafa Yüzbaşıoğlu
ve Hacı Çolak faşist çeteler tarafın
dan katledildi bu yetmeyerek faşist
Türkeş planlamış olduğu k.maraş
katliamına kuduz köpek gibi halka
saldırısını maraş katliamındada halka
alevi sünni çatışması çıkartı ve
yüzlerce yurttaşımızın vahşice katlet
i biz k.maraş halkının faşist cinayet
çetelerine izin vermiyeceğine inanıyor
uz bir pazarcık demirciler k.maraştaki
faşist çeteler tarafından işlenen katliamı
protesto ediyoruz demirciler köyü
çocukları adına-Hasan Çetin:
Kontra gerilla dağıtılsın mezhep
orulsun. Alevi sünnü bir olsun
fasistler kahrolsun.' Ne amartko
ek ruhup bağımsız Türkiye.

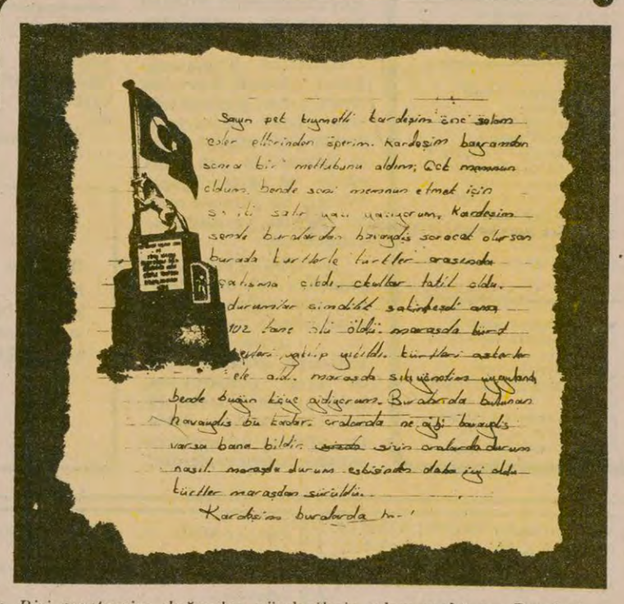

15 YAŞTAN İKİ ÖRNEK: *K.Maraş'tan iki mektup var elimizde. Biri gazetemize doğrudan gönderilmiş selam mektubu. Demirciler köyü çocukları adına Hasan Çetin göndermiş. Katliamı protesto ediyor, Alevi-Sünni halkın bir olmasını savunuyor, halkçı duygularla dopdolu. Diğeri ise, mektubu askerde ağabeyine göndermiş. "Burada Kürt evleri yakılıp, yıkıldı, Kürtleri askerler ele aldı, 102 tane ölü öldü" diyor. Mektubu da elinde bayrak sallayan bir bozkurtlu kağıda yazmış. İnsanca tek bir duyguya rastlanmıyor.*

YARIN:
Bazı önemli saldırılar