Aydınlık

Kuruluş yılı 1921
Kurucusu ŞEFİK HÜSNÜ

BÜTÜN ÜLKELERİN İŞÇİLERİ VE EZİLEN HALKLAR, BİRLEŞİN!

ÇARŞAMBA
24
OCAK 1979

350 KURUŞ

CHP grubunda sert eleştirilere uğramıştı

Adalet Bakanının istifasını Ecevit kabul etmedi

Adalet Bakanı Mehmet Can

- Can "Göreve daha fazla devam edemezdim" derken, Ecevit istifa ile ilgili soruları "Yok öyle birşey" diye cevapladı
- Mehmet Can, CHP grubundan istediği güvenoyunu "Başbakanın isteği üzerine" geri aldı

HABER MERKEZİ

Adalet Bakanı Mehmet Can görevinden istifasına ilişkin mektubu dün sabah toplanan CHP Millet Meclisi Yönetim Kuruluna sundu. Ancak Can'ın istifası Başbakan Ecevit tarafından kabul edilmedi. Mehmet Can, "Göreve daha fazla devam edemezdim" derken. Başbakan Ecevit, istifa ile ilgili soruları "Yok öyle bir şey" diyerek cevapladı.

Adalet Bakanı Can, daha önceki grup toplantılarında sert eleştirilere uğramış ve birçok CHP'li parlamenter Can'ın istifasını istemişti. Mehmet Can, dün istifasına ilişkin olarak yaptığı açıklamada, bu eleştirileri "çatlak sesler" olarak niteleyerek şöyle dedi:

"GÖREVE DAHA FAZLA DEVAM EDEMEZDİM"

"Bu hükümette başlangıçta görev almayacağımı, almak istemediğimi, Sayın Başbakana bildirmiştim. İsrar ettiler.

(Devamı sa.7, sü.4'de)

F.Almanya, Türkiye'ye 200 milyon mark yardım daha yaptı

- F.Almanya, Japonya'nın da Türkiye'ye yapılacak yardıma katılmasını istedi

ANKARA(AA)

Federal Almanya'nın Türk Silahlı Kuvvetlerine 200 milyon mark (2 milyar 800 milyon TL) tutarında araç ve gereç yardımı daha yaptığı öğrenildi. Yapılan yardımın iki mayın tarama gemisi ile çok sayıda motorlu araçtan oluştuğu belirtildi.

(Devamı sa.7, sü.9'da)

Avrupa Toplulukları Komisyonu, Türkiye'ye acil yardım konusunu görüşecek

BRÜKSEL (ANKA)

Avrupa Toplulukları Komisyonunun, Türkiye'ye acil yardım konusunu görüşmek üzere bugün toplanacağı bildirildi. Brüksel'de yapılacak toplantıda, Türkiye'ye halen yapılmakta olan mali yardımın genişletilmesi konusu ele alınacak.

Bugün toplanacak Av-

(Devamı sa.7, sü.5'de)

Yılan hikayesinin sonu

Ticaret Bakanı Köprülüler'in Rusya ziyaretinde imzaladığı anlaşmadan sonra, "Rusya'nın Türkiye'ye binlerce ton petrol vereceği, buna karşılık sadece Türkiye'den dostluk beklediği" şeklindeki yılan hikayesi nihayet sona erdi. Rusya'nın Türkiye'den istediği tavizleri almadan bir litre bile petrol vermeyeceği kesinleşti. . .

Sovyetlerin Türkiye'ye petrol vermeyeceği kesinleşti

HABER MERKEZİ

Türkiye ile Sovyetler Birliği arasında uzun bir süreden beri sürdürülen görüşmeler sonunda, Sovyetler Birliği'nin Türkiye'ye petrol vermeyeceği kesinleşti.

Sovyetler Birliği ile

(Devamı sa.7, sü.6'da

Karadeniz Ereğlisi'nde ÜGD ve İGD şubeleri 3'er ay kapatıldı

- Mazgirt'te kaçırılan Töb-Der üyesi öğretmen öldürülmüş olarak bulundu
- Mardin'de Töb-Der üyesi bir öğretmen öldürüldü

HABER MERKEZİ

Karadeniz Ereğlisi'nde bulunan Ülkücü Gençlik Derneği (ÜGD) ile İlerici Gençlik Dernekleri (İGD) Kaymakamlık tarafından kapatıldı. Her iki dernekte polis tarafından yapılan aramada, duvarlara yazı yazmakta kullanılan araç ve gereçler ele geçirildi.

Öte yandan, İGD'de de yapılan aramada zincir ve sopalar bulundu. İGD Şube Başkanı Hüseyin Taşkıran tutuklandı.

TUNCELİ MAZGİRT'TE

Bir süre önce kaçırılan Mazgirt ilçesine bağlı Oymadağı İlkokulu Müdürü ve TÖB—DER üyesi Hasan Çakmak dün öldürülmüş olarak bir ırmak kenarında bulundu.

Mazgirt Savcısı Özdemir Çelebi'nin verdiği bilgiye göre, Hasan Çakmak'a önce işkence yapılmış, daha sonra da vurularak öldürülmüştür. Olayla ilgili olarak bir kişi gözaltında bulunmaktadır.

Öte yandan, Mazgirt

(Devamı Sa.7, Sü.1'de)

Gümrük ve Tekel Bakanlığı Müsteşar Yardımcısı Cemal Erbay, MHP'ye 250 bin lira bağışlamış

KAMİL CÖMERT MERSİN'DEN BİLDİRİYOR

Gümrük ve Tekel Bakanlığı Müsteşar Yardımcısı ve eski Mersin Gümrükler Baş Müdürü Cemal Erbay'ın MHP'ye 250 bin lira bağış yaptığı yolundaki bir ihbar üzerine, Bakanlık Müfettişleri konuyla ilgili araştırmaya başladılar.

Güvenilir kaynaklardan alınan bilgilere göre, Cemal Erbay'ın 2. MC hükümeti zamanında MHP'nin elinde bulunan Gümrük ve Tekel Bakanlığına bağlılığını kanıtlamak üzere MHP'ye 250 bin lira bağışta bulunduğu haberleri üzerine, Gümrükler Baş Müdürlüğündeki tüm dosyalar elden geçiriliyor. Ankara'dan gelen müfettişlerin bu konuda geniş bir araştırma yürüttükleri

(Devamı sa.7, sü.4'de)

Türkiye-ABD Savunma Anlaşması görüşmelerine bu hafta devam ediliyor

ANKARA

Türkiye-ABD Savunma İşbirliği Anlaşması görüşmelerine bu hafta içinde devam edilecek. 18-19 Ocak günlerinde yapılan görüşmelere hafta sonu tatili dolayısıyla iki günlük ara verildiği bildirilmişti.

Görüşmelerin ilk bölümünde taraflarin ortaya attığı öneriler heyet başkanları aracılığıyla ilgili hükümet yetkililerine ulaştırıldı. Öneriler iki tarafca incelendikten sonra heyet üyelerine gerekli talimatlar verilecek ve görüşmeler anlaşma tasarısı belirleninceye kadar sürdürülecek.

(Devamı sa.7, sü.3'de)

Sıvas'ta kurulacak demir çelik tesislerinin mühendislik hizmetlerini Romanya yapacak

ANKARA (THA)

Türkiye'nin dördüncü demir-çelik kuruluşu olan Sivas Demir-Çelik Tesislerinin (Sidemir) mühendislik hizmetlerinin, Romenler tarafından yapılacağı öğrenildi. Edinilen bilgilere göre sözkonusu çalışmaları gerçekleştirmek amacıyla, geçtiğimiz hafta içerisinde Romen çelik kuruluşu ile Sivas Demir-Çelik yetkilileri arasında protokol imzalandı.

Türk mühendisleri tarafından yapılan fizibilite etüdüne göre, Sivas'ta kurulacak demir-çelik tesislerinin 50 milyar liraya

(Devamı sa.7, sü.6'da)

K.Maraş katliamının ilk hedefi Yürükselim'di

9.30-16.30 Yürükselim'de ölüm-kalım zamanı

Kroki ve fotoğraflarla 8. Sayfamızda

İçişleri Bakanı Hasan Fehmi Güneş:

"Kahramanmaraş olaylarından önce Ankara ile telefon görüşmesi yapıldı"

- "Gözaltında sinemaya bomba attığını ve bomba imal ettiğini itiraf eden ikinci bir kişi var"
- "Polis derneklerini kapatarak olaylar önlenemez"
- Güneş, herkesin 141, 142 ve 163. maddelerin kaldırılmasını isteyebileceğini söyledi
- "Kimin ne düşündüğü bizi ilgilendirmiyor. Biz, silahlı eylemcinin üzerine gideceğiz"

YAZISI 5. SAYFADA

Ankara Sanayi Odası Başkanı Mehmet Yazar:

"Döviz gelmedikçe devalüasyon fayda vermez"

- İşadamlarının Başbakanla yaptığı görüşmede ele alınan konu yine döviz darboğazı oldu

Başbakan Bülent Ecevit'in geçen hafta Ankara'da sanayici ve işadamlarıyla yaptığı toplantının ardından, toplantıya katılan özel sektör temsilcileri konuyla ilgili çeşitli açıklamalar yaptılar. Yapılan açıklamalara göre işadamları Ecevit'e ülke ekonomisinin durma noktasına geldiğini söylediler. Toplantıda esas olarak döviz darboğazı hammadde yetersizliği, enerji sorunu gibi sorunlar üzerinde duruldu.

YAZISI 5. SAYFADA

İran'da Bahtiyar hükümetine karşı gösteriler sürüyor. İslam Devrim Konseyi lehinde sloganlar bağrılan gösterilere yüzbinlerce kişi katılırken, bir kaç bin revizyonist de Homeyni taraftarlarınasaldırarak karışıklık çıkarmaya çalışıyorlar.

Ayetullah Homeyni'nin danışmanlarından Sadık Kutbzade:

"İslam Cumhuriyeti, halk oylamasıyla gerçekleşecektir"

- İran Genelkurmay Başkanı, orduyu Bahtiyar hükümetini desteklemeye çağırdı

YAZISI 7. SAYFADA

Ankara Sıkıyönetim Komutanlığı Ürün dergisini yasakladı

ANKARA (ÖZEL)

Ankara Sıkıyönetim Komutanlığı bir bildiri yayınlayarak, bazı dergilerin basımını ve dağıtımını yasakladı. Yasaklanan dergiler arasında TKP'nin yayın organı Ürün dergisi de bulunuyor.

Başbakanlık Sıkıyönetim Eşgüdüm Basın Bürosundan açıklanan 9 numaralı bildiriye göre, Sıkıyönetim yasaklarına uymayan Devrimci Halkın Yolu, Devrimci Yol, Kurtuluş, Devrimci Halkın Birliği, Roja Velat, Kava, Rızgari, Ürün ve Halkın Kurtuluşu dergilerinin basımı, dağıtımı, gösterilmesi, reklamı ve taşınması Ankara Sıkıyönetim Komutanlığının emriyle yasaklandı.

Ankara Sıkıyönetim

(Devamı sa.7, sü.3'de)

Türkiye ile Avusturya arasında ekonomik ve teknik işbirliği anlaşması imzalanacak

VİYANA (AA)

Avusturya'yı resmen ziyaret etmekte olan Dışişleri Bakanı Gündüz Ökçün, dün sabah Avusturya Dışişleri Bakanı Willibald Pahr'ı ziyaret ederek bir süre görüştü. Başbaşa yapılan bu görüşmeden sonra, heyetler arasındaki görüşmelere başlandı. Bu görüşmelerde siyasal, ekonomik, teknik ve kültürel konularda görüş alışverişi yapılıyor.

Dışişleri Bakanı Ökçün Viyana'da verdiği demeçte, Avusturya yetkilileriyle ikili ilişkilerin yanısıra, uluslararası ve bölgesel sorunları gözden geçireceklerini söyledi. Ökçün, "iki ülke arasın-

(Devamı Sa.7, Sü.2'de)

Sıkıyönetimin yasakladığı yayınları bulundurduğu gerekçesiyle iki bayi gözaltına alındı

İSTANBUL (ÖZEL)

Aksaray'da bayilik yapan Erkan Sarı ve Bekir Mızrak adlı

(Devamı sa.7, sü.5'de)

ALİ HAYDAR NERGİS Tufanbeyli köylülerini anlatıyor

YAZ BÖYLE BÖYLE

* *

"35 köy muhtarının ortak maruzatıdır"

* *

5. Sayfada

Elekdağ-Teodoropulos görüşmesinin 8-9 Şubatta yapılacağı resmen açıklandı

ANKARA(AA)

Dışişleri Bakanlığı Genel Sekreteri Büyükelçi Şükrü Elekdağ ile Yunanistan Dışişleri Bakanlığı Genel Sekreteri Büyükelçi Byron Teodoropulos'un 8-9 Şubat tarihlerinde Ankara'da yeniden biraraya gelecekleri resmen açıklandı.

Ankara'da yapılacak görüşmelerde ana konu olarak Ege Kıta Sahanlığı'nın ele alınacağı bildirildi. Ayrıca Türkiye ile Yunanistan arasındaki çeşitli anlaşmazlık konuları da toplantıda gözden geçirilecek.

Dışişleri Bakanlığından yapılan açıklamada iki Büyükelçinin görüşmeleriyle ilgili olarak

(Devamı sa.7, sü.4'de)

BAŞYAZI

Maceracılık Brejnev'in hizmetinde

Doğu Perinçek

ÖNCEKİ günkü yazıda, Sovyetler Birliği'nin Türkiye'yi "zayıf halka" olarak gördüğü üzerinde durmuştuk. Aynı "zayıf halka" tahlili, şu sırada maceracı örgütler içinde de yaygındır.

Sovyet sosyal-emperyalizmi, Türkiye devletinin egemenliğini ve bağımsızlığını gerçekten tehdit ediyor. Maceracılara gelince, onların iddia ettikleri gibi, iktidarı ele geçirmelerine hiç bir zaman imkan yoktur. Bunun tartışılması bile çocukçadır. Bu nedenle maceracılar, "devrim yapacağız" diye ortaya düşerken, Brejnev revizyonistlerinin ve sahte TKP'nin aleti olmaktan başka birşey yapmıyorlar.

"Çocukluk hastalığına" tutulmuş bazı gruplar Türkiye'de iktidarı yıkmak iddiasını ortaya atmadan önce, aynı iktidarı kendileri dışında yıkmak isteyen bir de Sovyetler Birliği'nin

(Devamı sa.7, sü.9'da)

Aydınlık meclisi

KONU: Pahalılığa karşı tedbir

Samandağ'ın Mağaracık köyünden bir sebzeci:

"Milletvekilleri bir yol bulsun"

Bizim Şevket pahalılığa karşı tedbirler önerirken, bir okuyucumuzdan mektup aldık. Samandağ'ın Mağaracık köyünden bir sebzeci pahalılığı durdurucak bir tedbir önermiyor, daha doğrusu bunu milletvekillerine soruyor. 'Şu sebzecinin yaşamına bir yol bulun' diyor. Sebzeci okuyucumuz gayet somut yazmış mektubunu. Rakamlar veriyor. Bakın bir sebzeci nasıl yaşıyormuş:

"Ben Samandağ'ın Mağaracık köyünde sebzeciyim. Hayat pahalılığına karşı ben orta köylü olduğuma göre benim aç kalmam mümkün müdür? Mümkündür,

Anlatayım.

212 kilogram soğan aldım. Kilogramı 300 kuruş. Ederi 636 lira yapıyor. Tarlasını kazdım. Ektim. Gübresini attım. Üç ay sonra söktüm. Gaziantep'e gönderdim. Bana ertesi gün faturasını getirmişler. 413 lira yapmıştır diye. Burda benim aç kalmam mümkün değil mi?

Biz aile olarak 12 nüfusuz. Bu geçimi sağlamak için ne yapmalıyız?

Bu memlekette yaşam o kadar zor ki memurundan sebzecisine, işçisine kadar açtır. Doğrusunu anlamak istiyorsan, 636 lira tohum, 120 lira beyaz gübre, 500 lira işçilik hariç, sırtımda taşıdığım ve asfalt yola çıkardığım, uğraştığım hariç, buradaki benim zararımı siz hesaplayın.

Şun anda cebimde bulunan ve çocuklarımı evermek için sakladığım para 63.000 liradır. Bu iş böyle devam ederse benim dilenci olmama kaç gün kaldı? Kendi tahlilime göre doğuda yaşam daha zor.

Milletvekillerine çağrı yapıyorum. Şu yaşama bir yol bulun.

Kendim söylüyorum: Ecevit söz verdiği sözlerinin hiç biri yapılmadı. Sosyal demokrat hükümette aç gezen vardır. Buna göz yummayın.

Samandağ'ın Mağaracık köyünden yazan sebzeci okuyucumuz Milletvekilleri çağrınıza cevap verirler mi bilmeyiz, ancak bu tartışmada herkes söz alacak. Kendi fikirlerini pahalılığa karşı tedbir paketlerini açıklayacak. Siz ne diyorsunuz, nasıl tedbirler alıyorsunuz? Ya da hükümetin nasıl tedbirler almasını istiyorsunuz? Tartışmamıza yeniden katılmanızı dileriz.

Ve bütün okuyucular, Samandağ'ın Mağaracık köyünden yazan sebzecinin durumu da tartışma konumuzun içindedir. Sizlerin de sebzeci okuyucumuza önerilerinizi bekleriz.

İZMİR

Çalışana değil, diplomaya para veriyorlar

Milli Eğitim Bakanlığı İlköğretim Genel Müdürlüğünün 1 Kasım 1978 tarih ve 322.2.(36). 60393 Sayılı İzmir Valiliğine yazılan İlkokul Beden Eğitimi öğretmenleri ile ilgili yazısı büyük bir hızla 2.1.1979 günü elimize geçti.

Yazı daha önce özlük haklarımız için bakanlığa yazdığımız dilekçelerin cevabıydı. Ne istemiştik? Haklarımız nelerdi? İsteklerimiz Anayasanın sosyal adalet ilkesine uymayan aksaklıkların giderilmesiydi. Hem Ilkokul öğretmenisin hem de meslektaşlarından az ücret alacaksın. Cumartesi, Pazar demeyeceksin öğrencilere antreman yaptıracaksın, müsabakalara götüreceksin, sonra da ortaöğrenimde aynı işi yapan beden eğitimi öğretmenlerine verilen altı saat takım hazırlık çalışmaları ve eksersiz ücreti olarak verilen ücretten yararlanamayacaksın Hangi yaştaki öğrencilerin sorumluluğu da açıktır.

Ama ilkokullarda spora ve beden eğitimi öğretmenlerinin faydasına inanmayan yetkililerimiz bunlara bahaneyi kolay buluyorlar

Altı saat ders dışı çalışmalarından eğitim enstitüsü diploması olanlar alabilirlermiş. Bizler hiç diplomanın 20 öğrenciye antrenman yaptırdığını ve öğrncileri önüne katıp müsabakalara götürdüğünü görmedik. Ülkemizde iş yapana değil, diploması olana olanakların tanındığına bir kez daha tanık olduk.

Gerçekten emeğe ve spora önem veriliyorsa bu değişmelidir. Bizler şu anda yedi saat ücret alabiliyoruz. İlkokullarda beden eğitimi öğretmenin spora katkısına inanmayanlar 1970'den (İlkokul beden eğitimi öğretmenliğinin ilk yılı) bu yana müsabakalara katılan lisanslı öğrenci sporcu sayısına bakarak gerçekleri görmelerini ve bir an önce haklarımızı vermelerini bekliyoruz.

Haklarımızı alıncaya dek, öğretim yılı başında başlattığımız müsabakalara direnişimiz, bir avuç bozguncuya rağmen sürecektir.

Ali Cumhur Yaka
İlkokul Beden Eğitimi Öğretmeni
Beden Eğitimi Öğretmenleri Derneği İzmir Şubesi Yönetim Kurulu Üyesi

ATAKUM SAMSUN

Lise yönetmeliğine göre

"Gençliğe öğrenim özgürlüğü" demek parti propagandasıymış

Biz Samsun Hayvan Sağlığı Memurları Meslek Lisesinde okuyan bir grup öğrenciyiz.

Okulumuz Samsun'un Atakum mevkiinde yatılı bir okuldur. Size madde madde sorunlarımızı sıralıyoruz.

a) Tatil günleri hariç herhangi bir gün okuldan çıkmak yasaktır. Uymayanlar cezalandırılır.

b) Okula gazete getirmek ve bulundurmak yasaktır.

c) Okulun gerici roman ve kitapları haricinde kitap okumak yasaktır.

d) Okul idaresinin baskılarına karşı çıkmak yasaktır.

e) Öğrenim özgürlüğünü ve fikir özgürlüğünü savunmak suçtur. Çünkü yönetmeliğe göre bu parti propagandasıymış.

f) Günlük konuları tartışmak, hocaları eleştirmek suçtur.

Ve daha nice yasaklar.

Bir Grup Öğrenci

BULMACA

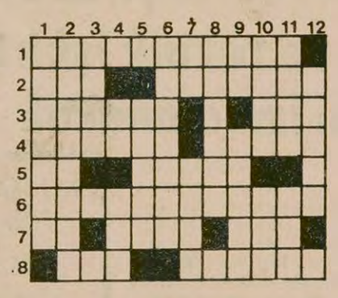

SOLDAN SAĞA: 1) Şeyh Bedrettin'in halkçı fikirlerini, Börklüce Mustafa ile birlikte Ege bölgesinde yayan, daha sonra yakalanıp Padişah Bayezid tarafından astırılan halk kahramanı. 2) Eskrim sporunun bir dalı - Tersi kişi, yer, ya da bir yapıt hakkında açıklayıcı bilgi verme. 3) Osmanlılarda deniz erlerine verilen ad - Tersi dolaylı anlatım, sezdirme (Eski Dil) 4) Tersi yıldız (Eski Dil) - Bir işte uğranılan kayıp. 5) Bir nota - Leş yiyen vahşi bir hayvan. 6) Özgeçmiş. 7) Tersi arka karşıtı, cephe - Bir olayın yada kişinin anısına yapılmış yapı, abide - Her yanı suyla çevrili kara parçası. 8) Oy (Eski Dil) - Daha çok sinema oyuncularına denir, sanatçı.

YUKARIDAN AŞAĞI: 1) Bir haberleşme aracı. 2) Ameliyat işinde uzmanlaşmış doktor, cerrah. 3) Yerinde, uygun (Eski Dil). 4) Ten - Erkek kişi. 5) Ne yüzden, neden. 6) Bir niceliğin kaç katının alınacağını gösteren sayı. 7) Kilometrenin kısa yazılışı - Ekonomide ayrılan para ile alınacak malın çeşitlerini ve oranlarını gösteren liste. 8) Tersi günlük haber, yorum, makale vs. içeren yayın organı. 9) Bir soru eki - Tersi ekilen arazi. 10) Tersi bir kadın adı ya da eski dilde çok iyi, hoş - Basit, aşağılık. 11) Tibetli Budist rahiplere verilen ad ya da Güney Amerika'da yaşayan, deveye benzeyen bir hayvan - Bir Kuzey Afrika ülkesi. 12) Denizlerde yaşayıp tatlısularda yumurtlayan bir balık.

DÜNKÜ BULMACANIN ÇÖZÜMÜ

	1	2	3	4	5	6	7	8	9	10	11	12
1	P	A	R	A	T	D	N	E	R	■	S	A
2	L	■	O	P	E	R	E	T	■	K	İ	L
3	E	K	N	■	Z	A	T	■	T	O	■	T
4	H	A	■	G	E	N	E	L	Ü	K	S	■
5	A	B	L	A	K	■	K	İ	H	O	N	O
6	N	A	İ	L	■	A	■	H	■	R	■	L
7	O	K	A	T	O	R	Y	O	■	E	Z	A
8	V	E	K	A	■	K	A	N	■	S	A	Y

FİKİR MEYDANI

Kimya Mühendisliğinde işsizlik sorunu (2)

Nilüfer Tözge
Kimya Mühendisi

TÜM teknik elemanlarda olduğu gibi kimya mühendislerinde de, işsizlik sorununun çözümlenmesi yolunda uğraş vermeyi içeren demokratik hakların ve yasal güvencelerin korunması ve geliştirilmesi mücadelesi, grevli, toplu sözleşmeli sendikal hakların kazanılması mücadelesi ile ilişkilidir. Son işçi-memur ayrımı öncesi duruma göre, sendikalaşma olanağına göre fiili sendikalaşma oranı, kimya mühendisliğinde diğer mühendislik dallarına nazaran çok geridir: (Tablo: 2)

Kimya tesislerinde kimya mühendisliği diplomalı sorumlu müdür bulundurma zorunluluğuna ilişkin yasal düzenleme, gerçek anlamda uygulanıp hayata geçirildiği takdirde, önemli sayıda kimya mühendisine istihdam olanağı yaratacak niteliktedir. Ancak "sorumlu müdür"ün tam gün çalışma ilkesi yasada belirlenmediğinden, işveren, işyeriyle ilgisi olmayan ve bir başka işletmede çalışan bir kimyager veya kimya mühendisi ile sırf formalite gereği, çok düşük bir ücret karşılığında sözleşme yapabilmektedir. Üyelerinin iş olanaklarını genişletmede önemli bir araç olabilecek bu yasanın hayata geçirilmesi uğraşısında, Kimya Mühendisleri Odası'na önemli görevler düşmektedir.

Üçüncü Beş Yıllık Kalkınma Planında, ülkemizin kimya mühendisi gereksinmesi ile yüksek öğretim kurumlarının mezun ettiği kimya mühendisi adedi verilerinden, bu plan kapsamı içinde sadece 1976 yılında 440 kimya mühendisinin açıkta kalacağını görmek, inceleyen herkes için olasıdır. Üçüncü Plan 1972 yılında yurdumuzda 2000 kimya mühendisine gereksinme olduğunu belirtiyor. Oysa plana göre aynı yıl 3080, dolayısıyle 1080 kimya mühendisi fazlası mevcuttur. 1977 ortalarında bu miktarın 3900 dolayında olduğu sanılmaktadır.

Buna bağlı olarak, 1970'lerden başlamak üzere kimya mühendisliğinde kendi mesleğiyle ilgili çalışma yüzdesi hızla azalmıştır:

– Mezuniyet yılına göre mesleğiyle ilgili çalışanların yüzdesi:

1941-71 arası: % 100,
1972 arası: % 75,
1973 arası: % 73,
1974 arası: % 68,
1975 arası: % 37.

İş değiştirmek isteyenlerin sayısı ise % 50 dolayında olup, bunların yarısı kendi işyerlerini kırmak istemektedirler. (Ancak emekçi sınıflar içindeki teknik elemanlarda nesnel olarak böyle bir sınıf atlama olanağı yok tabii)

Özel okullardan mezun olan arkadaşlarımız alınmasınlar; onlarla mücadelemiz ortaktır. Ancak bir noktayı belirtmekte yarar var. Eğitim simsarlarınca açılan özel okullar piyasaya teknik eleman aşırısı arzederek, yedek işsizler ordusuna bol miktarda teknik eleman katmış, işsizliği artırarak ücretleri düşürmüştür. Örneğin sadece Galatasaray Mühendislik Yüksek Okulu Kimya Bölümünden, kuruluş yıllarında kaydolup 1971-75 Aralığında mezun olan 2200 kişi, Türkiye mevcudu yaklaşık 7300 kimya mühendisinin % 30'unu oluşturmaktadır.

İŞSİZLİK SORUNU, MİLLİ ANLAYIŞ VE MİLLİ GÜÇLERİN GELİŞMESİYLE ÇÖZÜLECEKTİR

Ülkemizde özel olarak kimya mühendislerine, genelde tüm teknik elemanlara tam istihdam seviyesi sağlama sorunu, son tahlilde Türkiye'de kendi gücüne güvenen, öz kaynaklarına dayalı ulusal teknolojisini geliştirebilen bir sanayinin kurulması, yani milli demokratik bir ekonominin kurulması mücadelesine bağlıdır. Ancak bu uğurda verilecek uğraşı, hiçbir şekilde mesleki haklarımızı kazanma ve korumada, güncel hedeflerimize erişme yolundaki görevlerimizi ertelemez. Tüm kimya mühendisleri, işsizlik sorununun çözümünde adım atmak, mesleki haklarımızı kazanmak ve çıkarlarımızı savunmak için meslek odamıza sahip çıkmalı, onu birtakım grupların dar siyasi hesaplarından kurtararak işlerliğe ve etkinliğe kavuşturmalıyız. Meslek odamızı, halkın ve bağımsızlığın çıkarına uygun olarak, öz kaynaklarımıza ve özgücümüze güvenen, bağımsız bir sanayileşmeyi savunur konuma getirmeliyiz.

– BİTTİ –

TABLO:II

	Sendikalaşabilecek üye oranı (%)	Sendikalılar (%)	Özel Kesimde Sendikalaşma (%)	Kamu Kesiminde Sendikalaşma (%)
TMMOB	21.3	15.1	2.4	49.1
İnşaat	19.3	12.7	1.6	56.3
Makina	39.4	18.8	4.5	64.3
Elektrik	22.2	10.0	3.4	27.3
Mimar	19.9	16.0	3.0	47.0
Kimya	96.0	3.0	0.0	12.0

KAYNAKLAR:
1) Kimya Mühendisliği Dergisi Anket Sonuçları: Nisan-Mayıs 1977,
2) 1975 Üniversite Sanayi İlişkileri Paneli,
3) Kimya Mühendisliği Dergisi Mart-Nisan 1978 (Halime Atamer),
4) Devlet Istatistik Enstitüsü, Türkiye İstatistik Cep Yıllığı 1974, Ankara 1975.
5) Devlet Planlama Teşkilatı, Kalkınma Planı, Üçüncü Beş Yıl, 1973-77.

HALKIN SESİ
GAZETEMİZİN SAHİBİ 45 MİLYON HALKTIR

ILGIN KONYA

Köylüler yararlanmasın diye

ÇAVUŞÇU GÖLÜ AĞASI, YAVRU BALIKLARI BİLE TOPLATIYOR 2

Z.Oğuz

Sonraki yıllarda da göl hep kiracıya kiralanmıştır. Köylülerin mücadelesine kızan bu göl ağası, çevre balıkçıları dahi çalıştırtmayıp ta Sökeden, Karadenizden balıkçılar getirtmeye başlar. Çevre halkından çalışmak isteyenlere de ağır şartlar öne sürer.

1976 yılında yapılan böyle bir sözleşmede şu şartlar vardır:

"Kayık ve Tüm malzeme avlayana aittir

Avcı balığı tartıp 150 kuruştan Ali Aydoğan'ın göldeki gazinosuna teslim edecektir.

Hesap 15 günde bir yapılacak yüzde 15 i teminat olarak kalacaktır.

"Kiloda yüzde 10,su firesi düşülecektir.

Rızasız olarak işi terkedenin kayığı dahil tüm malzemesi müstecire kalacaktır.

Ve kimse Ali Aydoğan'dan habersiz evine dahi balık götürmeyecektir".

Köylüler haklı olarak verdikleri şikayet dilekçelerinde şu hususları da belirtirler: Müstecir gölde rastgele balık avlamaktadır. Kooperatif çevresinde birleşen köylüler karşısında bir gün yenik düşeceğini hesap ederek kısa süre içinde cok kâr edebilmek için yavru balıkları dahi toplatmaktadır. Bir gün gölde balık nesli tükenirse kimse şaşırmamalıdır. Avcıdan balıklar. 150 kuruştan teslim alınıp, tüketiciye 15 liradan satılarak vurgun vurulmaktadır ki tüm bu haksızlıkların önüne geçilmelidir.

Ağa da kooperatifi şikayet eder. Sikayet dilekçesinde Kooperatif yöneticileri ve ortaklarını dolandırıcılıkla, balıkçılık dışı işler yapmakla suçlar. Bunun üzerine Köy İşleri Bakanlığı, Teşkilatlandırma Başkanlığının görevlendirdiği bir kontrolör mahallinde gerekli incelemeyi yapar ve verdiği raporda şikayet dilekçesinin kasıtlı olduğunu, Kooperatif yöneticilerinin dolandırıcılık yapmadıklarını, mesleği balıkçılık olmayan dokuz kişinin ise çok önceden ortaklıktan çıkarıldıklarını belirtir.

Ağa, şikayet dilekçelerinde sadece dolandırıcılıktan söz etmez, devrin hükümeti M.C ye umudumuzsunuz der.

Kiracı ağa, nereden akıl ettiyse,(aslında ona akıl verenler başkalarıdır.) köylünün Kooperatifinin karşısına bir paravan kooperatif kurar. Kooperatif kuruluşu için yedi arkadaşı ile birlikte müracaat eder. Bu arkadaşlarının ortaklık paylarını dahi kendisi yatırır.

İşin yön değiştirdiğini gören yoksul köylüler, yeni bir şikayet dilekçesi verirler ve derler ki bu kurulacak kooperatifin ortaklarının geçimi balıkçılıktan değildir. "Bir kooperatifin ortakları aynı amaçlı başka bir kooperatife ortak olamazlar." der ve eklerler: "Ali Aydoğan kiracıdır, kooperatif yöneticisi olamaz. Ana sözleşme maddesine göre Servet Kaya ve Kuddusi Işık eski kooperatifin artaklarıdır."

Ali Aydoğan canlı hayvan taciridir. Balıkçılıkla ve az topraklı çiftçilikle hiç bir ilgisi yortur.

Kiracı Ali Aydoğan'ın müracaatı ve vaki şikayet üzerine Kooperatifler müdürlüğü bir elemanı Ilgın'a etüd ve kontrol için gönderir. Giden eleman kooperatifçiliği iyi bilen dürüst bir kişidir.

Halkın şikayetinin haklı olduğunu, verdiği raporda belirtir ve yeni bir kooperatif için olumlu etüd raporu vermez. Köy İşleri Bakanlığı Teşkilatlandırma Daire Başkanlığı da bakanlıkça aynı yerde aynı amaçlı iki kooperatif kurulmasının hoş karşılanmayacağını, ikinci kooperatifi kurmak isteyenlerin birinci kooperatife ortak olmalarının daha yararlı olacağını ve güçlü bir kooperatif yaratılmasını ister.

Ali Aydoğan ve arkadaşları bakanlığın bu kararı karşısında Danıştay 12. dairesinde Bakanlık aleyhine dava açarlar.

Bu ara ilk kooperatifin yöneticileri çıkmadık canda umut vardır hesabı ile çalmadık kapı bırakmazlar. CHP senatörlerinden biri, senato gündemine bile getirir konuyu.Fakat hiç bir olumlu sonuç alınmaz.

SAHTE KOOPERATİFİN KURULUŞUNA İZİN VERİLİYOR

1976 yılında Kooperatifler Konya Bölge müdürü de değişmiştir. Ali Aydoğanların umudu "Milli Cephe Hükümeti" kendi kafadaşlarından birini bölgemüdürü yapar. Bu müdür kendi "Has" elemanlarından birini etüd için Ilgan'a gönderir. Ve istediği biçimde bir etüd alır. Verilen etüd raporunda ilk kooperatiften hiç bahsedilmez bile.

Ve kuruluşa izin verilir. Altı köyün ahalisi bir kez daha yenilgiye düşürülür. Köylü baka kalır bu nasıl devlettir ki kendi yasasını kendisi uygulamaz. Bu nasıl devlettir ki, "beşer ondan daha çok izanlıdır.

Milli Cephecilerin Bölge Müdürü Ali Aydoğan Kooperatifinin-Köylüler bu kooperatife bu adı yakıştırmışlardır ilk genel kuruluna kendisi gider. Ve Bakanlık temsilcisi olarak yazdığı raporu şu satırla bağlar.

"İş bu rapor altı nüsha olarak Kooperatif gazinosunda yazılıp imza altınsı alınmıştır."

Ali Aydoğan gazinosu-köylünün deyimi ile sihirli gazino-bir çırpıda kooperatif gazinosu olup çıkmıştır.

Çalınmış tüm kapılardan, açılmış senato soruşturmalarından, şikayet dilekçelerinden olumlu hiçbir sonuç bulamamıştı köylü. 1978 yazında bir umut ışığı daha yanıp söndü. Öyle ya Bafa Gölünde de aynı oyun yıllardır oynanıyordu. Hem de daha kanlı bir biçimde.Ve hükümet o gölü bir çırpıda kamulaştırıvermişti.

Köylüler gelip mahalli gazetelerde kamulaştırma ile gilgili dileklerini yazdırdılar. Bakanlıklara ulaştırdılar.

Aradan aylar geçti.

Köylüler hep birden şunu söylüyorlar şimdi. "Aradan aylar geçti yine ses soluk yok. Acaba Çavuşcu gölünün kamulaştırılması için Bafa Gölünde olduğu gibi halkın kırılması mı gerekli? Büyüklerimiz bir Ali Aydoğan için altı köyün ahalisini çiğnediler. Sonu hayra gele."

Köylüler böyle diyor. Bu hikaye hiç bitmeyecekmiş gibi. Sonra Beyşehir gölünde Akşehir, Hotamış gölünde buna benzer başka hikayeler yaşanıyor. Hepsine paravan kooperatifler hakim olmuş. Deryanın nimetlerini bir avuç kişi bölüşmekte. Halk kurulmuş bu sofrada sadece seyirci, hoş o kadarına bile izin yok ya.

Yoksul balıkçının dediği gibi.

"Sonu hayra gele"

BİTTİ

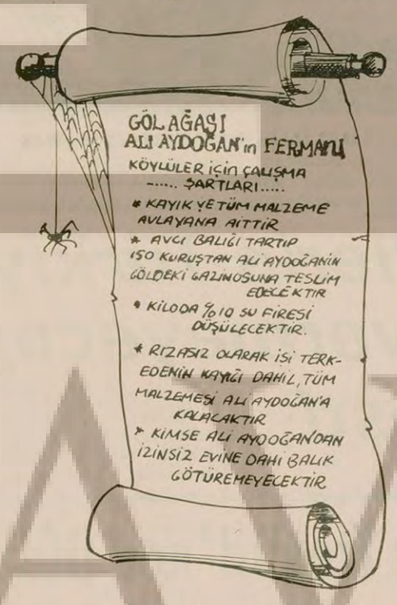

AYDINLIK YAYINLARI
Lenin, Stalin, Mao Dimitrov
Türkiye Üzerine
BÜTÜN KİTAPÇILARDA
185 Sayfa 15 Lira
Genel Dağıtım: TÜR DA
Cağaloğlu Hamam sok. No: 4 – İSTANBUL

AYDINLIKTA

Sina Çiladır

Ne yapmalı?

Aşağıda okuyacağınız yazıyı Ocak ayının başlarında, Kdz. Ereğli'sinde yayınlanan haftalık Yenises gazetesi için yazmıştım. "Ne Yapmalı?" başlığını taşıyan yazım, anılan gazetenin 8 Ocak tarihli sayısında yayınlandı. Yazıyı Aydınlık okurlarına aktarışımın nedeni, aynı konuyu Aydınlık'ta da işlemeye karar verişim... Şöyle düşündüm: Aynı şeyleri değişik biçimde söyleyeceğime, daha önce söylediklerimi ufak-tefek ilavelerle Aydınlık okurlarına aktarırım; bu daha doğru olur... Yazı söyle:

Sıkıyönetim getirildi ya, Ecevit hükümetine atıp-tutanlar da çoğaldı; özellikle sol kesimde... Neler söylenmiyor öyle:

– CHP faşizme sarıldı!...

– CHP, MHP ile kol-kola!...

İşin ilginç tarafı bu tür sözler edenler arasında CHP'lilerin de olması: CHP içinde kendilerine "özel" bir yer yakıştıranlar var ya hani? Düzmece bir "Komünist" partisinin CHP içindeki eli-kolu havasındaki kimileri? İşte onlar da CHP'den yaka silkiyorlar şu sıralar.. Halkın karşısında konuşmak zorunda kaldıkları sıralarda CHP'den ötürü az-çok "burukça" gözükmeye özen gösteriyorlar...

Ne diyelim? Bu gibi çevreler ve benzerleri, Ecevit hükümetini karşılarına almakta özgür dürler. Çünkü, halk yığınlarının esenliğinden sorumlu değildir "zat"ları! Bunların bir kısmı için şu ya da beriki partinin veya partilerin hükümet olması bile önemli değildir. Başbakanlık koltuğuna Türkeş de otursa, sağ-esen dümenlerini çevirebilirler bunlar... Çünkü hayatlarının hiç bir döneminde faşistlerle ciddi bir problemleri olmamıştır..

Şu var ki, mevcut durumu yanlış tahlil edenler arasında iyiniyetli unsurlar ve çevreler de olabilir; vardır. Bu arkadaşları aydınlatmak gerekiyor. Çünkü yanlış tahliller, yanlış siyasetleri ve yanlış mücadele biçimlerini doğurur. Tarihin öyle dönemleri olur ki, devrim ateşiyle yanan gerçekten iyiniyetli unsurlar, gruplar vb., hatalı tahliller yüzünden pratik siyaset içinde şak diye karşı-devrimin rayına oturuverirler! Geçmişte bunun somut örnekleri görüldüydü.

Herneyse. Konumuza dönelim:

Ecevit hükümeti şu sıralar gerçekten MHP ile kol-kola mı girmiştir? Ecevit hükümetinin düşmesi ile sürmesi müsavi midir?

Bana kalırsa değildir; tam tersi... Bugün ülkemiz, güçler dengesi bakımından belki de tarihinin en hassas, en kritik dönemini yaşıyor. Yakın tarihimizde, sınıf çelişkilerinin bir yandan böylesine giriftleştiği, ama öte yandan böylesine berraklaştığı bir başka dönem hatırlamıyorum ben... Bana göre, -ilk bakışta bir paradoksmuş gibi de gözükse-, şu içinde bulunduğumuz tarihi şartlarda Ecevit hükümetinin kaderi ile halk yığınlarının azgın saldırılardan korunması sorunu, aynı zemine basmaktadır.

Şu sorulabilir:

– Yani Ecevit hükümetini halk mı payandalıyor?

Ecevit hükümetinin niteliği üzerinde burada uzun-uzadıya duracak değiliz. Bu biliniyor: Ecevit hükümeti elbetteki burjuvazinin damgasını taşıyor. Ama, şu da bir gerçek: Ecevit hükümetini, diğer yandan, halk kitleleri de payandalıyor. Neden? Çünkü hayatın gerçekleri bunu zorunlu kılıyor. Halkın bugün için gerçekten esenliğini düşünenler de, mevcut durum karşısında, CHP'nin güdümündeki bir hükümetin sürmesinden yana olmalıdırlar: Bana göre mevcut hükümetin... Bugün için başka seçenek yoktur.

Sanırım şu tür bir itiraz sözkonusu olabilir:

– İyi ama, Ecevit hükümeti faşist mihrakların üzerine gidemiyor; onların her istediğini yapıyor; işte sıkıyönetim!...

Evet, Ecevit hükümeti faşist mihrakların üzerine varmakta geç kalmıştır; bu tamamiyle doğrudur. Ama, "bundan böyle de varamaz!" diye kesip atabilir miyiz? Sanırım bu yanlış olur. Sıkıyönetimi MHP istiyordu. MHP ve yandaşlarının bütün hesapları, Ecevit hükümetini Sıkıyönetim kargaşası içinde devirmekti. MHP, Kahramanmaraş katliamı ile Sıkıyönetim getirtmeyi başardı. Ama bu olgu, mevcut hükümeti de bir yol ayrımına getirdi. Bana göre, CHP ile MHP ve yandaşları arasındaki çelişki, en gergin dönemini şu sıralar yaşamaktadır. Ecevit hükümeti MHP'yi ya etkisiz hale getirecektir; ya da, bir daha gelmemek üzere tekerlenip gidecektir. Başbakan Ecevit ile kimi CHP ileri gelenlerinin bu gerçeği gördüklerine inanıyorum ben.. Eğer bu inancım doğru ise, Sıkıyönetim uygulaması da geçmişteki Sıkıyönetim uygulamalarından farklı olabilir. Bu nokta ve Sıkıyönetimin süresi sorunu, devrimcilerin esnek siyasetine bağlıdır. Esnek siyaset derken, demokratik hak ve özgürlüklerden ödün verilmesini önermediğimi üzerine basarak belirtmeliyim; tam tersi... Yeri gelmişken şunu da söyleyeyim: "Sıkıyönetim kalksın!" diye bağırmak tek başına birşey ifade etmez; bunun nesnel şartlarını yaratmak gerekir.

Bir soru daha:

– Kim kimi etkisiz hale getirebilir?

MHP ve yandaşları şu sıralar önemli ölçüde deşifre olmuşlardır. Halk kitlelerinden soyutlanmışlardır. Kısaca, güç kaybına uğramışlardır. Türkeş son kozlarını da tüketmek üzeredir.

Ecevit ise halen de azımsanmayacak bir halk desteğine sahiptir. Genel olarak orduya da hakim durumda gözükmektedir. Kısaca Ecevit, Türkeş'e kıyasla daha avantajlıdır.

Bu durum karşısında devrimcilere düşen görev nedir?

Bütün anti-faşist güçleri bir araya getirmek ve başdüşmana ya da MHP'ye yöneltmek!.. Bu arada hükümetin en küçük anti-faşist girişimlerini bile desteklemek...

Yapılması gereken budur.

Bazı çevreler şu sıralar "askeri örgütlenme"den, "iç savaş"tan, vb. sözediyorlar. Bu çevreler, (eğer toplu bir provokasyonun tertipçileri değillerse), büyük bir yanılgı içindedirler. Önerilerinin içi boştur. Hayalcidir... Çünkü gerçeklerin üzerine basmamaktadır. Bana kalırsa MHP'nin düello çağrılarına değil uymak, kulak vermek bile faşistlerin oyununa gelindiğini gösterir. Şu an için MHP'ye karşı kullanılabilecek en somut silah, işbaşındaki hükümettir. Evet öyledir; çünkü belirttik, halk kitlelerinin önemli bir kesimi halen de hükümetten yanalar. Eğer devrimden yana olsalardı, devrimcilerin dili de çok farklı olurdu elbette.

DANİMARKA'DA DA DOĞU AVRUPALI İKİ AJAN YAKALANDI

● Batı Almanya'da son günlerde ortaya çıkarılan Doğu Alman ajanlarının sadece sanayi ve bilimsel değil, askeri konularda da bilgi topladıkları bildirildi

DIŞ HABERLER SERVİSİ

Danimarka'da birkaç ay önce yakalanan iki kişinin bir Doğu Avrupa ülkesi hesabına casusluk yaptıkları saptandı. Konu ile ilgili açıklama 23 Ocakta hükümet tarafından yapıldı. Danimarka'da yakalanan iki ajandan kadın olanı Dışişleri Bakanlığında çalışıyordu.

Öte yandan Batı Almanya'da polisin elinden kaçan Doğu Alman ajanı Rainer Paul Fülle'nin yakalanması için çalışmalar sürdürülmektedir. Son günlerde Batı Almanya'da ortaya çıkarılan Doğu Alman ajanlarının bağlı bulundukları gizli servislere sadece sanayi ve bilimsel konularda değil, aynı zamanda askeri konularda da bilgi verdikleri öğrenilmiştir.

Federal Almanya Başsavcısı Redmann konuyla ilgili olarak yaptığı açıklamada, dört ajanın yakalanmasıyla Doğu Berlin'in yürüttüğü sanayi casusluğuna ağır bir darbe indirilmiş olduğunu söyledi. Yakalanan ajanlardan 65 yaşındaki Göttingenli Profesör Karl Haufe'nin bilimsel konulardaki önemli bilgileri, önce Sovyet, daha sonrada Doğu Alman gizli servisine aktardığı bildiriliyor.

CASUSLUK FAALİYETLERİNİN MERKEZİ:

Doğu Alman Devlet Güvenlik Bakanlığı

Doğu Almanya'nın yürüttüğü Batıda casusluk faaliyetlerinin merkezi, Doğu Berlin'deki Devlet Güvenlik Bakanlığı binasındadır. Doğu Alman Devlet Güvenlik Bakanlığının emrinde, sırf casusluk alanında çalışmak üzere 1500 subay ve 1600 memur bulunmaktadır. Ayrıca 16 il ve 220 bölge teşkilatında toplam 15 bin kişi çalışıyor. Halk arasında bu bakanlığa bir takma ad verilmiş: "Rostoçk'tan Dresden'e kadar duyar görür."

Casusluk faaliyetleri altı bölümde toplanıyor. Birinci bölüm Federal Almanya ve Federal Almanya resmi makamları, ikinci bölüm siyasi partiler ve örgütlerin önderlikleri, üçüncü bölüm Batılı ülkelerin siyasi temsilcilikleri, dördüncü bölüm Batı Alman ordusu ve NATO, beşinci bölüm ekonomi, bilim ve teknik, altıncı bölüm ajanların Batıya sızdırılmaları alanlarında faaliyet gösteriyor. Bu faaliyetlerin sorumlusu ise General Worolf. General Worolf'un takma adı, Micha'dır.

3 BİN DOĞU ALMAN AJANI BATI ALMANYA'DA

Batı Almanya'da başbakanlığa kadar sızan Doğu Alman ajanı Günter Guillaume'nin yakalanmasından bu yana Batı Almanya'da yüz kadar ajan daha yakalandı. Bu yakalanışlar, Doğu Alman casusluk teşkilatı için büyük bir yenilgi olarak değerlendiriliyor.

Doğu Almanya'nın Batı Almanya'ya yolladığı ajanlar, daha çok askeri alanda çalışıyorlar. Fakat partiler ve sendikalar içinde de Doğu Alman ajanlarının bulunduğu biliniyor.

Batı Almanya istihbarat teşkilatının Köln bürosunun yaptığı bir açıklamaya göre, halen Batı Almanya'da üç bin kadar Doğu Alman ajanı bulunuyor.

Demokratik Kamboçya Devrimci Halk Ordusu işgalci Vietnam birliklerine karşı uzun süreli bir halk savaşı başlattı. Halk ordusunun tecrübeli komutanları özellikle dağlık bölgelerde kurdukları karargahlarda halk savaşının bütün taktiklerini büyük bir ustalıkla yeniden hayata geçiriyorlar.

Kamboçya'da halk savaşı üç ana cephede örgütlendi

●Demokratik Kamboçya, BM'de Daimi Temsilcilik kuracak

BANGKOK

Vietnam birliklerince işgal edilen Demokratik Kamboçya'da, işgalcilere karşı girişilen halk savaşını yönetmek için önderler arasında iş bölümü yapıldığı bildirildi.

Tayland'ın başkenti Bangkok'ta bulunan Batılı istihbarat uzmanlarının bildirdiğine göre, Kamboçya'daki halk savaşı üç ana savaş cephesine bölündü.

Liderler arasında yapılan görev bölümüne göre, Devlet Başkanı Kiyö Samfan, ülkenin kuzeybatı bölgesinde işgal kuvvetlerine karşı direnme savaşı veren Devrimci Halk Ordusu birliklerini yönetiyor. Bu bölgede 8 bin kişilik bir birliğin Kiyö Samfan'ın komutasında bulunduğu bildirildi. Bu birliklerin Vietnam saldırısı sırasında geri çekilirken bütün köprüleri uçurdukları ve yolları mayınladıkları belirtildi. Bu tedbirler işgal kuvvetlerinin cephe gerisiyle irtibanı kesmek ve geri çekilmek olanaklarını yok etmek amacını taşıyor.

Halk savaşının ikinci cephesinde ise Başbakan Pol Pot kumanda ediyor. Başkent Pnom Pen'in 150 km uzağındaki dağlık bölgede karargah kuran Pol Pot, buradan küçük gerilla birliklerinin Vietnam ikmal hatlarına karşı uyguladığı "vur-kaç" savaşını yönetiyor.

Savunma Bakanı Son Sen ise ülkenin güneyinde, Kompong Som limanı çevresindeki şiddetli çatışmalara katılan Devrimci Halk Ordusu birliklerini yönetiyor. Bu birlikler bugünkü aşamada düzenli birlikler olarak savaş veriyorlar.

Yabancı askeri gözlemciler şimdilik bu üç askeri üs arasında eşgüdümün henüz yeterli bir düzeyde bulunmadığını bildirdiler.

DEMOKRATİK KAMBOÇYA BM DAİMİ TEMSİLCİLİĞİ KURUYOR

Öte yandan Demokratik Kamboçya'nın Birleşmiş Milletler Genel Kuruluna Büyükelçi olarak atadığı Tiun Prasit, bir açıklama yaparak ülkesinin Birleşmiş Milletler'de bir daimi temsilcilik kuracağını bildirdi.

Demokratik Kamboçya, Birleşmiş Milletlerde temsilci bulundurmakla birlikte, Genel Kurul toplantıları dışında bir daimi temsilcilik kurmamıştı. Büyükelçi Prasit, bugüne kadar ekonomik nedenlerle gerçekleştirilemeyen BM Daimi Temsilciliğinin yakında kurulacağını bildirdi.

Demokratik Kamboçya'nın, BM Büyükelçisi Prasit, yakında ülkesine gideceğini, ancak bir süre sonra geri dönerek Vietnam'ın giriştiği saldırı konusunu BM'nin bir örgütüne getireceğini de bildirdi.

SİHANUK'LA İLİŞKİLER

Demokratik Kamboçya'nın BM Güvenlik Konseyine sözcü olarak seçtiği Norodom Sihanuk ile ilişkiler konusundaki bir soruyu da cevaplayan Tiun Prasit, Sihanuk'un dinlenmeye ihtiyacı olduğunu söyledi. Sihanuk'un kişi olarak Vietnam saldırısını kınadığını da hatırlatan Prasit, Norodom Sihanuk'un Demokratik Kamboçya hükümetini ülkenin tek yasal temsilcisi olarak tanıdığını da belirtti.

DEVLET BAŞKANI KİYÖ SAMFAN

Kuzey Batı Bölgesi Devrimci Halk Ordusu Komutanı

BAŞBAKAN POL POT

Vietnam ikmal hatlarına karşı "vur-kaç" savaşı komutanı

★★★

SAVUNMA BAKANI SON SEN

Kompong Som bölgesi Düzenli Birlikler Komutanı

El Fetih örgütünün Güvenlik Sorumlusu, bombalı bir suikast sonucu öldürüldü

BUYRUT (AJANSLAR)

El Fetih örgütünün güvenlik sorumlusu ve Yaser Arafat'ın kişisel muhafızı Ebu Hasan, önceki gün Beyrut'ta, bombalı bir suikast sonucu öldürüldü. Suikast sırasında Ebu Hasan'ın dört muhafızı ve sivil halktan çok sayıda kişi de hayatlarını kaybettiler.

Filistin kaynakları, suikastın, patlayıcı maddeyle yüklü bir kamyonun, Ebu Hasan'ın otomobili yanından geçerken, uzaktan kumanda ile patlatılması sonucunda meydana geldiğini açıkladılar.

Filistin Kurtuluş Örgütü içinde tanınan bir lider olan Ebu Hasan, İsrail tarafından, 1972 yılında Münih Olimpiyatları sırasında, çok sayıda İsrailli sporcunun öldürülmesi olayından sorumlu tutuluyordu.

Ebu Hasan'ın öldürülmesinin, Filistinliler arasında büyük bir gerginliğe yol açtığı ve Filistin Vafa Ajansının olaydan İsrail ve "yardakçılarını" sorumlu tuttuğu bildiriliyor.

Libya İçişleri Bakanı Batı Almanya'da

BONN

Libya İçişleri Bakanı Yunus Bel Kasım, bir haftalık resmi ziyaret için Batı Almanya'da bulunuyor. Libya İçişleri Bakanının, yaptığı resmi temaslar sırasında özellikle tedhişçilikle mücadele konusunda bilgi aldığı bildiriliyor.

Bu arada Bel Kasım'ın davetini kabul eden Federal Almanya Dışişleri Bakanı Hans Dietrich Genscher de yakın bir zamanda Libya'yı ziyaret edecek.

Libya hükümeti, geçen yıl sonunda, tedhişçilikle mücadele konusunda Federal Almanya hükümetini destekleyeceğini açıklamıştı. Bu açıklamadan sonra, Federal Almanya İçişleri Bakanı, tedhişçilik yaptıkları için Yugoslavya'da tutuklanan dört Alman'ın, adı belirtilmeyen bir ülkeye gönderildiği yolundaki söylentiler üzerine Libya'ya gitmişti.

Nikaragua'da birleşik bir silahlı mücadele cephesi kuruluyor

KARAKAS

Nikaragua Genişletilmiş Muhalefet Cephesi, Somoza diktatörlüğüne karşı mücadelede silaha başvurmaktan başka yol kalmadığını belirterek, Sandinista gerillaları ile birleşik bir silahlı mücadele cephesi kurulacağını açıkladı.

"On İkiler Grubu" olarak tanınan ve çeşitli meslek kuruluşları ve aydınlardan oluşan Genişletilmiş Muhalefet Cephesi temsilcileri Venezüella'nın Başkenti Karakas'ta bir basın toplantısı düzenleyerek, yapılan bütün önerilerin Somoza tarafından reddedildiğini belirttiler. Amerika Devletleri Örgütünün bütün arabuluculuk çabalarının ve önerilerinin de sonuç vermediğini hatırlatan sözcüler şöyle dediler: "Somoza başka bir seçenek önermediğine göre, Nikaragua'da barışa ulaşmanın şiddetten başka bir yolu kalmamıştır."

"Somoza rejimini silah yoluyla devirmek amacıyla oluşacak olan Cephe içinde "On İkiler Grubu" ve Sandinista Gerillalarından başka Hıristiyan Sosyal Partinin, Birleşik Halk Eyleminin, kadın örgütlerinin, öğrenci ve meslek kuruluşlarının, sendikaların ve Nikaragua İşçi Konfederasyonunun da yer alacağı bildirildi.

"On İkiler Grubu" sözcüleri, kurulacak Yurtsever Cephenin milliyetçilik, demokrasi ve adalet ilkelerinden esinleneceğini açıkladılar.

"Nikaragua halkı için artık şiddetten başka yol kalmadı"

ROMANYA, ULUSAL BİRLİĞİNİN KURULUŞUNUN 120. YILDÖNÜMÜNÜ KUTLUYOR

●Romanya'nın Ankara'daki Büyükelçiliğinde düzenlenen kutlama töreninde, bir basın toplantısı düzenlendi

●Basın toplantısında, Romanya Büyükelçisi, Romanya'nın 120 yıllık tarihini özetleyen bir konuşma yaptı

Romanya, ulusal birliğinin kuruluşunun 120. yıldönümünü kutluyor. 24 Ocak 1859'da, Güneydoğu'daki Eflak ve Boğdan beylikleri birleşerek bugünkü Romanya'nın oluşturulması yolundaki ilk adımı atmışlardı.

Bu yıldönümü nedeniyle, Ankara'da Romanya Büyükelçiliğinde bir tören ve basın toplantısı düzenlendi. Basın toplantısında, Romanya'nın bugüne kadar geçirdiği süreci özetleyen Romanya Büyükelçisi Vasili Aleksandresku şunları söyledi:

"...Romen beyliklerinin hemen hepsinde görülen 1848 devrim hareketi, özellikleri itibariyle, birlik fikrinin yeni boyutlar kazandığını ve milli şuurun en önemli unsur olduğunu açıkça göstermiştir. Eflak basını Boğdanla birleşmeyi açıkça ve heyecanla dile getiriyor, Boğdan devrimcileri ise, Eflak ve Transilvanya ile bağımsız bir Romen devleti içinde birleşilmesini istiyorlardı. Transilvanya'da, Blaj'daki Hürriyet Meydanında toplanan köylüler, "ülkemiz (yani Karpat Dağları dışındaki Romen ülkesi) ile birleşmek istiyoruz" diye bağırıyorlardı. Birliği isteyen duygu ve düşünceler, 19. yüzyılın yarısına doğru daha da kuvvetlenmiştir.

TEK BİR DEVLET ÇATISI ALTINDA BİRLİK

"Halkın reyi ile kurulan Seçiciler Meclisi 5 Ocak 1859'da İaşi'de toplanarak, 1848 devrimcilerinden ve birlik için mücadelenin lideri Albay Aleksandru İon Cuza'yı Boğdan Voyvodalığına seçti. Birkaç hafta sonra halkın ısrarı ile Bükreş'te toplanan Seçiciler Meclisi de Lon Cuza'yı Eflak Voyvodalığına getirdi... Romen beyliklerinin başına aynı kişinin getirilmesiyle, beyliklerin birleşmesi bir gerçek oldu. 24 Ocak günü de Romen beyliklerinin birleşmesinin kutlandığı gün oldu. İki yıl sonra Romen beylikleri birleşme gerçeğini Avrupalı garantör devletlere de kabul ettirdiler. Tek hükümetli, tek meclisli, bir devlet kurularak Eflak'la Boğdan'ın tam olarak birleştirilmesi gerçekleştirilmiş oldu. Kısa bir süre sonra Romanya adını alan bu devletin kurulmasıyla, 1918 yılında Alba İulia'da tamamlanacak olan süreç başlatılmıştı. 1918'de Alba İulia'da Transilvanya'nın Romanya ile birleşmesine karar verilmiş, böylece birleşik milli bir Romen devletinin kurulması süreci noktalanmıştı.

BAB-I ALİ'YE KARŞI BAĞIMSIZLIK MÜCADELESİ

"1877'de Romanya Bab-ı Ali'ye karşı bağımsızlığını ilan etmiş ve çok güç savaşlar ve fedakarlıklar sonucu aynı yıl bağımsızlığını kazanmıştır...

"...Her üç beylikteki halkın mücadelesi ve fedakarlıklarıyla 1 Aralık 1918'de milli Romen devletinin kurulması. Romen ulusunun ebedi birliğini sağlamış, ona uluslararası hayata katılma yolunu açmıştır. Bundan sonra Romanya yeni bir siyasi, sosyal ve ekonomik gelişme devresine girmiş, toplum yapısında büyük değişmeler olmuş, ülkenin siyasi hayatında yeni güçler ortaya çıkmıştır. 23 Ağustos 1944'teki anti-emperyalist ve anti-faşist ayaklanma, Romanya'nın gelişmesinde tarihi, yeni bir devri başlatmıştır. Nazi işgalinin ve savaşın açtığı yaraları sardıktan sonra Romanya bütün hızıyla sosyalist devrimi gerçekleştirme yoluna atılmıştır.

SOSYALİST ROMANYA

"Endüstrileşme, tarımın modernize edilmesi, üretici güçlerin geliştirilmesi ve bu amaçla milli gelirden büyük bir pay ayırma siyaseti, ekonomik potansiyeli ve milli refahı artırdı ve Romanya'nın birliğini, bağımsızlığını ve egemenliğini daha da sağlam temellere oturttu. Romanya bugün, 1939'a göre sanayiide 43, tarımda ise üç kat üretim artışı sağlanmıştır. Milli geliri de 12 kat artırmıştır. Buna paralel olarak, çalışanların gelirinde, yaşam seviyesinde ve her alanda devamlı bir gelişme görülmüştür. Ulusun topyekün sosyal hayata katılmasını sağlama düşüncesiyle, devlet, ülkede dengeli bir gelişmeyi göz önünde tutmakta, azınlıklar dahil, bütün vatandaşlar arasında tam bir hak eşitliği, eğitim, kültür ve devlet müesseselerinde ana dillerin kullanılmasını öngörmektedir. Azınlıklara kendi ana dillerinde eğitim, kültürel-artistik faaliyetlerde bulunma, gazete-kitap çıkarma, radyo-televizyon yayını yapma imkanları verilmektedir...

YENİ EKONOMİK DÜZEN MÜCADELESİNDE ROMANYA

"..Romanya Sosyalist Cumhuriyeti, uluslararası hayatta varlığını hissettirmekte, uluslararası işbirliğini geliştirmekte ve sosyalist, bağımsız, egemen bir devlet olarak devletler arasında yeni bazı ilkelerin geçerli kılınması, yeni bir uluslararası siyasi ve ekonomik düzen kurulması, daha iyi ve daha adil bir dünya için kararlı bir şekilde çalışmaktadır.

"Romanya uluslararası ilişkilerini, kesinlikle hak eşitliği, milli bağımsızlık ve egemenliğe saygı, içişlerine karışmama, karşılıklı çıkar, kuvvete ve kuvvet yoluyla tehdite başvurmama, her ulusun kendi kaderini dış müdahale olmaksızın kendisinin tayin etmesi hakkına saygı ilkelerine dayandırmaktadır. Romanya, uluslararası anlaşmazlıkların, taraflar arasında görüşmeler yoluyla çözümünden yana olduğunu kesinlikle ifade etmektedir.

Romanya silahsızlanma, özellikle nükleer silahsızlanmaya özel bir önem vermektedir. BM Silahsızlanma Özel Oturumunu bu yolda atılmış önemli bir adım olarak görmekte, alınan kararlara dayanılarak somut adımlar atılabileceğine, ulusların güvenliğinin silahlanma yarışı ile değil, aksine askeri masrafların azaltılması ile sağlanabileceğine inanmaktadır.

"Bu son aylar içinde Romanya, Başkanı Nikolay Çavuşesku vasıtasıyla, silahsızlanmaya doğru gerçek adımlar atılması, Avrupa'da işbirliği ve güvenliğin geliştirilmesi, özellikle NATO ve Varşova Paktları olmak üzere askeri paktların dağıtılması konusunda somut adımlar atılması için yeni önerilerde bulunmuştur."

Sosyalist Romanya, yüzyıllar öncesine dayanan milli ve kültürel değerlerini korumaya ve geliştirmeye büyük önem gösteriyor.

KORE DEMOKRATİK HALK CUMHURİYETİNDE YAYINLANAN RODONG SİNMUN GAZETESİ:

Vietnam'ın saldırısı Kamboçya'nın milli bağımsızlığına yönelmiş açık bir tecavüzdür

●"Hangi bahaneyle olursa olsun, meşru devrimci bir iktidara karşı açık silahlı eyleme başvurmak ve onu devirmek kabul edilemez"

DIŞ HABERLER SERVİSİ

Kore Demokratik Halk Cumhuriyeti'nde yayınlanan Rodong Sinmun gazetesi, "Milli bağımsızlığı, sosyalizmi ve barışı hiçe sayma" başlıklı bir yorum yayınlayarak Vietnam'ın Demokratik Kamboçya'ya karşı giriştiği saldırıyı kınadı.

Yorumda şöyle deniliyor:

"Çok sayıda yabancı birliklerin başkent Pnom Pen de dahil olmak üzere, tüm Kamboçya topraklarını işgal ettiği bildirildi.

"Sosyalist Vietnam Cumhuriyeti" hükümeti, bugünkü durumun "Kamboçya Ulusal Kurtuluş Cephesi"nin yürüttüğü "silahlı ayaklanma" sonucu ortaya çıktığını açıkladı.

"Ama dünya kamuoyu böyle bir açıklamaya inanamaz.

"Dünya kamuoyu, Kamboçya'daki bugünkü askeri işgalin, Vietnam tarafından askeri eylemleri sonucu ortaya çıktığını düşünmekte haklıdır.

"Hangi bahaneyle olursa olsun, meşru devrimci bir iktidara karşı açık silahlı eyleme başvurmak ve onu devirmek kabul edilemez.

"Vietnam'ın Kamboçya'yı denetim altına almak için büyük çapta askeri harekat yürüterek Kamboçya sınırını çiğnemesi, Kamboçya'nın milli bağımsızlığına, egemenliğine ve toprak bütünlüğüne yönelmiş açık bir tecavüzdür ve uluslararası yasaları adice ihlal etmektir.

"Dünya halkları Kamboçya'daki durumun gelişmesinden iyi bir ders çıkardılar.

"Bu, şunu bize bir kere daha gösterdi: Nispeten küçük bir ülkede, öteki ülkelere hakim olma ve denetim altına alma emelini taşıyabilmektedir.

Tarihi tecrübe, öteki ülkelere hakim olmaya ve onları denetim altına almaya çalışan ülkelerin sonunun her zaman kötü olduğunu bize öğretmektedir.

"Vietnam'ın bu konu üzerine düşünmesini ve zaman kaybetmeden silahlı kuvvetlerini Kamboçya toprağından çekmesini öğütleriz.

"Kamboçya'nın ulusal egemenliğinin ve toprak bütünlüğünün garanti altına alınacağını, Kamboçya halkının kendi kaderini kendi eline alacağını ve Güneydoğu Asya'da gerçek bir barış döneminin başlayacağını umuyoruz."

İstanbul Bankası işyerlerinde bölücülüğe karşı mücadele sürüyor

- Bank-Sen yöneticileri, bölücü propagandayı İstanbul Bankası Genel Müdür muavinlerinden Atilla Esiner ve İstanbul Bank-Sen'in eski başkanı Hasan Fehmi Genç ile birlikte planladılar.
- Bank-Senli bölücüler, Sütlüce Şubesinde tehditler savurunca personel tarafından dışarı çıkarıldılar

İSTANBUL (ÖZEL)

Devrimci Bank-Sen Sendikası bir bildiri yayınlayarak, İstanbul Bankası işyerlerinde Bank-Sen yöneticilerinin giriştiği bölücü propagandayı bankanın Genel Müdür muavinlerinden Atilla Esiner ve İstanbul Bank-Sen'in eski başkanı Hasan Fehmi Genç'le birlikte planladıklarını açıkladı.

BÖLÜCÜ PROPAGANDAYI KİMLER YÜRÜTÜYOR?

Öğrenildiğine göre halen Egebank Adana Bölge Müdürlüğü yapan Hasan Fehmi Genç'le birlikte İstanbul Bankası Nişantaşı Şubesi Müdürü Güner Kulabaş, Bayrampaşa Şubesi Müdürü Şevket Dumlu, Bolu Şubesi Müdürü Ayhan Sabit Tüzün ve Gaziantep Şube Müdürü Kamil Öğüt bulundukları yerlerde Bank-Sen lehine bölücü propagandalar yürütmektedirler.

GÜNER KULABAŞ VE ÜÇ BUÇUK RUS HAYRANI

Devrimci Bank-Sen Sendikasının açıklamasında Bank-Sen yöneticileriyle bu kişilerin ortaklaşa yayınladıkları bildiri ele alınarak şöyle denilmektedir:

"Bildirinin giriş bölümünde 'sendikal mücadelenin yeni bir aşamaya ulaştığı bu aşamanın bir dönüm noktası olduğu' söyleniyor. Halbuki onların verdiği mücadele (!) bir sendikal mücadele değil, sermaye gruplarının bir oyunudur. Hepimizin yakından tanıdığı işçiler adına mücadele edecek olanlar, Güner Kulabaş'lar ile üç bucuk Rus hayranı mıdır? Onlara göre işçiler 'dönüm noktası'na gelmişler. İşverenlerin eli kolu olan bu kişilerin toplusözleşmemiz arifesinde ortaya çıkışları bir tesadüf müdür?"

BANK-SEN'LİLERİN ZORBALIĞI

Bu arada geçtiğimiz gün Bank-Sen Avukatı Ekin ile örgütlenme dairesinden Ali Mirzaoğlu adlı sahte TKP'liler bir grup İGD'li ile birlikte İstanbul Bankası'nın Sütlüce şubesine gelerek bölücü propaganda yapmak istediler. O sırada şubede bulunan Devrimci Bank-Sen görevlilerinden Hüseyin İmik bu kişilere personelin önünde Bank-Sen tüzüğünün anti-demokratik hükümlerinden söz ederek tüzüğün seçme ve seçilme ile ilgili maddelerini personelin karşısında okumalarını istedi.

TÜZÜK MADDESİNİ OKUMADILAR

Sahte TKP'li Ali Mirzaoğlu'nun personelin önünde tuzugun ilgili maddelerini okumayı kabul etmemesi üzerine Devrimci Bank-Sen görevlisi Hüseyin İmik'in söz konusu maddeleri okuyarak Bank-Sen'de seçme ve seçilme özgürlüğünün olmadığını söyledi buna karşılık Bank-Sen'li Ali Mirzaoğlu'nun hakaret edici sözler sarfettiği belirtildi.

SÜTLÜCE ŞUBESİ EMEKÇİLERİ TEPKİ GÖSTERDİ

Ali Mirzaoğlu adlı Bank-Sen'linin daha sonra Hüseyin İmik'e yaptığı "dışarı çık konuşalım" yollu tehditlerinin Sütlüce şubesi emekçilerinin tepkisine yol açtığı ve personelin Bank-Sen'lileri işyerini terketmeye zorladıkları bildirildi.

Soda işçilerinin yaz boyunca başarıyla yürüttüğü grev Bakanlar Kurulu tarafından ertelendi.

Mersin Soda işçileri, işi yavaşlatarak grev ertelemesini protesto ediyorlar

- İşverenin çağırdığı jandarmalar, fabrikayı kordon altına aldı

MERSİN—Kamil Cömert Bildiriyor

Bakanlar Kurulu tarafından grevleri ertelenen ve 27 Aralık günü işbaşı yapan Mersin Soda fabrikası işçileri hakları verilmediği için işi yavaşlattılar.

İşbaşı yapıldıktan sonra greve katılan teknik personelden 26'sının işine son verilmesi üzerine fabrikada yer yer olaylar meydana geldi ve işçilerin tümü işi yavaşlatma şeklindeki protestoya katıldılar. İşveren ise fabrikaya jandarma çağırarak bu protestoyu kırmaya çalıştı. Jandarma fabrikayı kordon altına aldı.

Soda işçileri 26 teknik elemana işten el çektirildikten sonra fabrikadaki iscilerin iş akitlerinin de yavaş yavaş feshedilmeye başlandığını, sorunlarına kimsenin eğilmediğini ve umut bağladıkları bu hükümetin de kendilerine büyük darbe vurduğunu söylediler.

Mersin soda fabrikasında kıdemi 6-10 yıl arasında olan işçilerin de çıkışlarının yapıldığı bildiriliyor. Bazı kaynaklardan ise greve katılan tüm işçilerin işine son verileceği şeklinde söylentiler yayılmaktadır.

Aldıkaçtılar Fabrikası işçileri direnişe geçti

- Otomobil-İş Sendikası direnişi destekliyor

İzmit Çayırova'da bulunan "Aldıkaçtılar", Demir Çelik döküm fabrikasında çalışan 205 işçi Aralık ayı maaşları ve ikramiyelerinin ödenmemesi üzerine önceki gün direnişe geçtiler.

DİSK'e bağlı Otomobil-İş sendikası teşkilatlanma sekreteri Mehmet Aras konu ile ilgili olarak şunları söyledi:

"Zaman zaman işçilerin haklarını ödemeyen işverene karşı üyelerimizin başlatmış oldukları bu haklı direnişi sendikamız işçilerin hakları verilinceye kadar desteklemeye kararlıdır."

Söz konusu fabrikada iki ay önce toplu iş sözleşmesinden doğan ücret farklarının ödenmediği gerekçesi ile işçiler 10 gün süreyle grev uygulamışlardı.

Mersin'de Genel-İş üyesi işçiler Disiplin Kurulu üyeliklerinin, işçi temsilciliğine verilmesini istediler

MERSİN(ÖZEL)

DİSK'e bağlı Genel-İş Sendikası Mersin Şubesinde, işçi temsilcileri disiplin kurulu üyeliklerinin kendilerine verilmesini istediler.

Alınan bilgiye göre, aralarında bir toplantı yapan işçi temsilcileri. Genel-İş Sendikası başkanlığına Disiplin Kurulu üyelerinin görevden alınması ve disiplin kurulu görevlerinin işçi temsilcilerine verilmesini istediklerini belirttiler.

Konu hakkında sendika Yönetim Kurulunun bir toplantı yapacağı ve kararı daha sonra temsilcilere bildireceği öğrenildi.

İşçilerin iş akidlerinin feshedilmesinde etkin rolü bulunan Disiplin Kurulu üyeliğinin işçilerin aleyhine çalıştırılmasını önlemek amacı ile böyle bir girişimde bulunan işçi temsilcileri, Disiplin Kurulundaki Sendika yöneticilerinin çok pasif kaldıklarını da belirtiyorlar.

Gür Cam Sanayii işyerinde çalışan işçilerin çoğu asgari ücretin altında para alıyorlar. Buna rağmen patron zarar ettiği yalanını kullanıyor. Hür Cam-İş yöneticileri ise "sizle ilgilenemeyiz" diyerek patrona yardımcı oluyorlar.

İşverenler sendikal özgürlük tanımıyor!

İŞÇİLERİN SENDİKALAŞTIĞINI GÖREN PATRON, GÜR CAM FABRİKASINI KAPATACAĞINI İLAN ETTİ

- İşçiler Hür Cam-İşli sendika ağalarının patrona yardımcı olduğunu ve kendileriyle ilgilenme diğini açıkladılar

YUSUF ÇELİK

İstanbul Küçükköy'de kurulu ve 90 işçinin çalıştığı Gür Cam Sanayi patron tarafından bu ayın sonunda kapatılıyor. Patron karakışın ortasında 90 işçiyi sokağa atarak açlığa terketmeye hazırlanıyor.

Gür Cam Sanayi patronu fabrikaya astığı ilanda "cam kırıklarına zam geldi, malım piyasada satılmıyor, zarar ediyorum. Onun için fabrikayı kapatacağım. 10 gün içinde herkes başının çaresine baksın" demektedir.

Oysa, Gür Cam Sanayi işçileri, çocuk işçisiyle, yetışkın işçileriyle hepsi patronun yalan söylediğini belirtiyorlar. İşçilerden Ali Otlak patronun iddiaları hakkında şöyle konuşuyor,

"16 yıldır bu meslekte çalışmaktayım. İşveren zarar ediyorum demektedir. Aslında zarar etmiyor. Çünkü işçilerin çoğunu asgari ücretin altında çalıştırmaktadır. Cam işkolunda bütün fabrikalar bardakların düzünesini 24 liraya satarken, bizim işveren 27 liradan satabilmektedir."

Bunlar da Gür Cam patronunun emeğini sömürdüğü çocuk işçiler. Düşük ücretlerle yıpranmış küçük bedenleri şimdi de işsizliği tanıyacak. Haksızlığı, sömürüyü tanıdığı gibi. Oysa 1979 yılı bütün dünyada Çocuk Yılı olarak kutlanıyor.

PATRON SENDİKALAŞTIĞIMIZI GÖRÜNCE FABRİKAYI KAPATIYOR

İşçilerden Mehmet Çakmak isepatronun niyetini şöyle açıklıyor:

"Patron zarar ettiğinden değil, bizim sendikalaştığımızı sezdiğinden fabrikayı kapatıyor. Çevremizdeki cam fabrikalarının patronlarınında desteğini alarak birliğimizi bu yolla bozmak istiyor. Çünkü bu bölgede 7-8 tane cam fabrikası var. Bütün işçiler sendikasızdır. Çoğu sigortasızdır. Çok kötü şartlarda çalışmaktayız. Bizim sendikalaşmamızın diğer fabrikalardaki arkadaşlarımızı da harekete geçireceğinden korktukları için cam patronları birleştiler."

Şükrü Özkan adındaki işçi de Gür Cam patronunun fabrikada sendikalaşma mücadelesine önderlik ettiklerini sandığı bazı işçilerin isimlerini öteki patronlara gönderdiğini söylüyor ve şöyle konuşuyor:

"90 işçiden 40'ımız senelerden beri bu işle uğraşmaktayız. Hepimizin mesleği bu. Cam işinin erbabı olmuşuz. Bu işin dışında başka işte çalışamayız. Zalim işveren hepimizi çıkarttığı yetmiyormuş gibi, bazılarımızın ismini diğer cam işverenlerine bildirmiş. Bunları işe alamayız, bunlar sendikalaşmak için işçilere önderlik ediyor diye. Şimdi diğer fabrikalarda iş bulmamızı da engellemeye çalışıyor."

HÜR-CAM-İŞ'Lİ SENDİKA AĞALARI DA BİZLE İLGİLENMEDİ

Gür Cam Sanayi işçilerinin örgütlenmeye çalıştıkları sendika DİSK'e bağlı Hür Cam-İş Sendikası. İşçiler sendika yöneticilerinin kendileriyle ilgilenmemesi yüzünden patronun kolayca fabrikayı kapatma kararı aldığını anlatıyorlar. İşçiler adına konuşan Ali Hüseyin Düzgün şunları belirtiyor:

"Altı aydan bu yana sendikalaşmak için Hür Cam-İş'e gidip geliyoruz. ilk basta ilgilenecekleri ni söylediler. Ama sonraları ilgilenmediler. İşveren fabrikayı kapatma kararını aldığı zaman yeniden sendikaya başvurduk. Bizim devrimci olduğumuzu öğrenmişler. 'Işimiz var, ilgilenemeyiz' dediler. Onların bu tutumu işverenin bu kadar işçiyi bu kış gününde kapı dışarı etmesini kararını Üstelik kafamızda bu sendikacıların isverenle anlaştıkları şüphesi de doğuyor. Bütün cam işçileri bu sendika ağalarını iyice tanısınlar."

Teksif Sendikası İzmir'de basın toplantısı yaptı

Vahap Güvenç, Tekstil Sendikasının Sümerbank'taki ek protokola karşı çıkmasını kınadı

- Güvenç, "Tekstil Sendikası bugün iki Rusçu hizbin kirli arenası haline gelmiştir" dedi

İZMİR(ÖZEL)

Teksif Genel Sekreteri Vahap Güvenç ve Teksif Genel Başkan yardımcısı Sait Gürçün dün İzmir'de bir basın toplantısı düzenleyerek, Tekstil sendikasının Sümerbank işyerlerinde Teksif'in imzaladığı ek protokola karşı çıkmasını eleştirdiler.

EK PROTOKOLLE YENİ HAKLAR SAĞLANDI

Vahap Güvenç Teksif'in bu ek protokol ile işkolu düzeyinde Toplumsal Anlaşma sınırlarını aşarak 5 bin lira net yakacak yardımı aldıklarını ve kıdem tazminatının yükseltilmesini ve yeni haklar kazanılmasını sağladıklarını ve bundan gurur duyduklarını söyledi.

Güvenç Tekstil'in bu yeni anlaşmaya karşı çıkmasını eleştirirken şöyle dedi:

"Eğer Tekstil iddia ettiği gibi gerçek bir işçi sendikası olsaydı, bizim getirdiğimiz haklardan şikayet etmek şöyle dursun, bu pahalılık ortamında Sümerbank işçisini az da olsa ferahlattığı için memnun olması gerekirdi.

'Böylece Tekstil'in işçi hakları ile ilgilenmeyen oportünist bir macera tuzağı olduğu bir kere daha ortaya çıkmıştır."

TEKSTİL İKİ RUSÇU HİZBİN KİRLİ ARENASI OLDU

Teksif Genel Sekreteri sözlerini şöyle sürdürdü:

"Esasen bir yıldır Genel Merkez yöneticileri bulunmayan, çeşitli yolsuzluklar ve usulsüzlükler nedeniyle merkez yöneticileri mahkemece görevden alınan, merkez yönetimini işçilikle hiç ilgisi olmayan üç avukata teslim etmiş olan Tekstil, uzun süredenberi bir işçi örgütü olma niteliğini kaybetmiş bulunmaktadır.

"Şu anda Tekstil sendikası biri TKP'li öteki de TİP-TSİP-Vatan Partisi-Dev Genç karması iki ayrı Rusçu hizbin çekiştiği kirli bir arena haline gelmiştir."

Doğu Linyitleri işletmesi ile Yeraltı Maden-İş arasında sözleşme imzalandı

ANKARA(AA)

TKİ Doğu Linyitleri İşletmesi Müdürlüğü ile DİSK'e bağlı Yeraltı Maden-İş Sendikası arasında toplu iş sözleşmesi imzalandı.

İmza töreninde bir konuşma yapan TKİ Genel Müdürü Celalettin Dursun, Doğu Anadolu'da yeni kömür sondajlarının yapılacağını ve bu bölgenin yakacak ihtiyacının önümüzdeki yıllarda kendi doğal kaynakları ile sağlanacağını umduklarını belirtti.

imzalanan sözleşme ile işçilerin günlük ücretlerine birinci ve ikinci yıl için 120'şer lira zam yapıldı. İşçilere ilk yıl 5, ikinci yıl 4 maaş ikramiye verilecek. Ayrıca işyerinde işçi ve işveren temsilcilerinden oluşan bir "İşyeri Komitesi" kurulduğu da açıklandı. Sözleşme 1 Temmuz 1978 tarihinden itibaren geçerli olacak.

İLAN

KONYA BELEDİYESİ BAŞKANLIĞINDAN

Damperli kamyonların kasalarının tadil ettirilmesi işi 270.320,- lira keşif bedelli ve 21.978 lira muvakkat teminatlı kapalı zarf usulü eksiltme suretiyle ihaleye çıkarılmıştır. Dosyası bedelsiz olarak Fen İşleri Müdürlüğünde görülebilir. İhalesi 13.2.1979 Salı günü saat 15.30 da Belediye sarayında toplanan encümence yapılacaktır.

İhaleye iştirak edeceklerin 2490 sayılı kanunun 2,3 ve 32. maddesine göre hazırlayacakları teklif mektuplarını ihale saatinden bir saat evveline kadar encümen kalemine vermeleri şarttır. İhale saatinden 24 saat evvel yeterlik belgesi almak için müracaat etmeleri lazımdır. Postadaki gecikmeler nazara alınmaz. 18.1.1979

Basın: 10714 - 102

BATI BASININDA TÜRKİYE

Le Monde

"Atina ile Ankara anlaşma öncesi gerginliği yaşıyor"

PARİS (ÖZEL)

Fransa'da yayınlanan LE MONDE gazetesi, 21-22 Ocak tarihli sayısında "Atina ile Ankara arasındaki açık artırma" başlığıyla bir başyazı yayınladı. Yazıda, Yunanistan Başbakanı Karamanlis ile Ecevit arasında son günlerde cereyan eden tartışma ele alınıyor. Yazı, iki tarafın iyi niyetinin tartışma götürmez bir gerçek olmasına rağmen kötümserliğin de hüküm sürdüğünü belirtiyor ve şöyle diyor:

"Böylesine güç bir dosya karşısında, her iki tarafın da açık ve iyi niyetli olduğunu ileri sürmesi ve çoğunlukla tavizlerden önce gerginliğin gelmesi bir kuraldır. Sadece Ege konusundaki uyuşmazlık olsa, Yunan-Türk anlaşmazlığına çözüm bulunabilir. Fakat kıta sahanlığının işletilmesi ve sınırlandırılması veya bu saha üzerinden uçuş meseleleri, ısrarlı bir muhalefetle karşılaşan teknik veriler oluşturuyor."

Türkiye'de de milliyetçiliğin daha az olmadığını söyleyen yazı, kuşkuların her iki tarafta da canlı olduğunu ileri süruyor.

Yazı, İran'daki son olayların Batı'nın Türkiye'ye ilgisini artırdığından ve Türkiye'nin yardım isteklerinden bahsettikten sonra şöyle sona eriyor:

"... Ecevit, Yunan meslekdaşını Kıbrıs meselesi çözülmeden her türlü yardımı engellemek istemekle suçladı. Karamanlıs hemen cevap vererek, bunun Yunan niyetlerinin kötü bir yorumu olduğunu belirtti. Aslında iki ülke de, diğerinin tecritten kurtulmak için gösterdiği her girişimi kuşkuyla karşılamaktadır. Ankara, Yunanistan'ın Ortak Pazar'a girişinden hoşnut kalmamıştır. Atina ise, Atlantik ittifakı bünyesinde Türkiye'nin askeri potansiyelinin güçlenmesinin ne anlama geleceğini merak etmektedir."

"Oysa, iki girişim de aynı şekilde gereklidir. İki ülkenin müttefikleri ne psikolojik, ne de siyasi bakımdan birisini diğerine tercih etmemektedirler. Onlar, tarihin açıklayabileceği fakat bugün hiçbir şeyin haklı gösterebilmeyeceği bir düşmanlığın yavaş yavaş giderilmesine katkıda bulunabilirler."

Süddeutsche Zeitung

"İran'daki gelişmeler Batıya Türkiye'nin önemini hatırlattı"

BONN (ÖZEL)

Münih'te çıkan Süddeutsche Zeitung Gazetesi Türkiye'ye yapılacak yardım konusunda "Türkiye Önem Kazanıyor" başlığı altında bir yorum yayınladı. Yorumda özetle şu görüşler belirtiliyor:

"Amerikan, İngiliz, Fransız ve Alman uzmanlar Bonn'da gözle görülür bir acelecilik içinde boğazdaki hasta adamın yeniden nasıl ayağa kaldırılacağı konusunu görüştüler.

"Türkiye'ye mali yardımda bulunma fikri Guadeloupe toplantısında doğmuştu. Ancak böylesine yüksek düzeylerde alınan kararlar çoğu kez bürokratik düzeye indiği zaman engellerle karşılaşır, hatta unutulur. Fakat Türkiye özel bir durumdur ve bu nedenle de Dörtlerin acil yardımını alacaktır.

"Türkiye'ye en kısa zamanda yardım edilmesi yolunda varılan fikir birliğini, bu ülkenin iflas durumunda olması değil, ama Batı'nın Orta Doğu politikasında İran'da sahip olduğu desteklerin yıkılması sağlamıştır.

"Türkiye'yi kendi kaderiyle başbaşa bırakan Amerikan silah ambargosunun konulmasından sonra geçen 3,5 yıl unutulmuştur. Gerçi Amerikan Kongresi Kıbrıs'a yapılan müdahalenin cezası olarak koyduğu ambargoyu geçen Ağustos'ta kaldırmıştır. Ama o tarihte Ankara hükümeti hemen hemen çıkışı bulunmayan bir durumu gelmişti. Ülkenin borçlarını ödeyememesine iç savaşı andırır çatışmalar eklenmişti. Batı'nın Türkiye'nin stratejik öneminin bilincine yeniden varması İran'ın sonunda kaybedilmesi halinde Türkiye'nin kesinlikle ittifak içinde tutulması gerektiği bilincinin yeniden oluşması ancak İran'daki bunalımla gerçekleşti.

"Bu arada ABD Başkanı Carter Türkiye'deki elektronik gözlem merkezlerinin İran'dakilerin kaybından doğacak açığı kapatacağını, dengeyi sağlayacağını bildirdi. Bu durumda Türklerin iç sorunlarını çözmeleri kolaylaştırılmış olmaktadır. Bu iyi bir gelişmedir.

"Öte yandan Ankara hükümeti de, Kıbrıs ve Ege'deki durumun gerginlikten uzaklaştırılması yolunda katkıda bulunması biçimindeki umutları bir baskı olarak görmemelidir."

DIE WELT

"İki eski B.Almanya Bakanı Türkiye'ye yardım kurulunda yer alacak"

BOON (ÖZEL)

Batı Almanya'nın büyük gazetelerinden Die Welt, hafta sonu sayısında yayınladığı bir yazıda Batı'nın Türkiye'ye yardımı meselesini ele alıyor. Gazete, "Tüm İlgili Ülkelerle, OPEC Ülkeleri En Kısa Zamanda Yardıma Katılmalı" başlıklı yazısında şu görüşlere yer verdi:

"Bonn, Paris, Londra ve Washington Türkiye'ye yapılacak yardım programına konunun önemine inanan tüm Batılı ülkelerin hatta petrol ihraç eden ülkelerin de katılmaları gerektiği noktasında hemfikirdirler. Amerika Birleşik Devletleri, İngiltere, Fransa ve Federal Alman ilgilileri, Bonn'daki toplantıda kendi hükümetlerinin de onaylaması kaydıyla karara varmışlardır. Ankara'nın acil yardım konusundaki istemleri ise 1 milyar dolarlık yardım sağlanmasına yöneliktir. Ancak yapılacak yardımın bu miktarın daha altında olacağı sanılmaktadır.

"Öte yandan Türk hükümetinin Uluslararası Para Fonu'nun istemlerini kabul etmesi de Batı'nın vereceği karar açısından büyük bir önem taşımaktadır. IMF'nin istemleri arasında Türk lirasının değerinin yeniden düşürülmesi ve devlet işletmelerindeki açığın giderilmesi baş sıralarda yer almaktadır. Gerçi bu istemlerin Türk hükümetince kabul edilmesinde karşı karşıya kalınan iç siyasal güçlükler bulunmaktadır. Ancak Batılı çevreler, bu istemlerin kabul edilmesiyle doğacak hoşnutsuzluğu Başbakan Bülent Ecevit'in dışardan gelecek yoğun destek yardımıyla aşaltabileceği görüşünü ifade etmektedirler.

"Yapılacak acil yardımın öncelikle hayati önem taşıyan maddelerin ithal edilmesinde güvence olarak kullanılacağı belirtilmektedir. Bilindiği gibi aralarında Bonn'un da bulunduğu birçok hükümet, Türkiye'ye yapılacak ithalat için şu sıralarda kredi kefaleti vermemektedir.

"Plana göre üst düzeydeki uzmanlar tarafından Türkiye'nin ekonomisinin orta ve uzun vadede düzeltilmesi amacıyla olabildiğince çabuk bir rapor hazırlanacaktır. OECD Genel Sekreteri Van Lennep'in ilk görevlerinden biri de, bu raporu hazırlayacak en fazla altı kişinin isimlerinin önerilmesi ve bu kişilerin atanması olacaktır. Bu kurulda yer alacak Alman uzmanlar içinde eski bakanlardan Alex Müller ve Karl Schiller'in de isimlerinden sözedilmektedir.

"Planın son safhasında da, 1978 yılının sonbaharına ait borçların ertelenmesi bulunmaktadır. Bunun için de öngörülen koşul IMF'nin istemlerinin kabul edilmiş olmasıdır. Türkiye'nin bu yıl içinde ödemesi gereken dış borçları miktarının 5 milyar dolar olduğu belirtilmektedir."

GÜNAYDIN Politika Milliyet Hürriyet Son H. Tercüman Hergün Cumhu

BASINDAN SEÇMELER

Tercuman

Rauf Tamer, Anayasa Mahkemesine bomba atılmasını savunuyor

Tercüman gazetesi yazarı Rauf Tamer "KINAMAK MI? " başlıklı dünkü yazısında Anayasa Mahkemesine bomba atılması olayını savunuyor. Rauf Tamer'in yazısı şöyle:

Anayasa Mahkemesine atılan bombanın ardından, kimlerin bildiri yayınladığını gördünüz...

Siyasi partilerin centilmenlik gösterileri dışında, Anayasa Mahkemesine kimlerin sahip çıkma sevdasına kapıldığını da herhalde sezdiniz...

Bir taraf:

"Bu benim mahkememdir... Bu benim koruyucu meleğimdir... Hatta, bu benim teminatımdır" imajını yaratırken, beri tarafın bombalı saldırıya geçmesine neden şaşarsınız?...

Türkiye'de bazı meseleler raydan çıkmıştır...

Çünkü rejimin teminatı olması gereken Anayasa Mahkemesi bile, sorumsuz bir mahkeme tarafından adeta kullanılmak istenir hale gelmiştir...

Bu havayı vermeye çalışanlar kadar, mahkeme bünyesinde de kusur arayamazmıyız?

Böylesine bir ortamda her kuruluş dikkatli olacak da, Anayasa Mahkemesi üyeleri mi sadece pervasız gezecek?

Mümkün mü?

Eski Başkan Muhittin Taylan'ın, CHP saflarında yer alması toplumun büyük kesimini hiç mi çileden çıkartmayacak?

Mümkün mü?...

Son tayin edilen 2 üye'nin siyasi kimliği, toplumun gözünden mi kaçacak?

Mümkün mü?...

AP'li İnan: "Batıdaki kararsızlık, Doğu kutbunu teşvik ediyor"

ANKARA(THA)

AP Bitlis Senatörü Kamran İnan, dünya durumu ve hükümetin dış politikası ile ilgili görüşlerini açıklarken "Batı kutbundaki kararsızlık, Doğu kutbu kararlılığını teşvik etmiştir" dedi. İnan, Yunanistan'ın Türkiye'ye yapılacak ekonomik yardımı engellemeye çalıştığını da öne sürdü ve hükümeti, Guadeloupe' de dört batı ülkesinin Türkiye'nin gıyabında karar almasına sessiz kalmakla suçladı.

AP Bitlis Senatörü, dünyanın birçok bölgesinde ve özellikle de Ortadoğu bölgesinde önemli olaylar ceryan ettiğini ancak "Türkiye'yi çok yakından ilgilendiren bu olayların Ankara' yı etkilemediğini söyledi. "Batı'nın özellikle Washington'daki kararsızlığın, kendi dış güvenliklerini oraya bağlayan devletleri husursuzluğa sevkettiğini" söyleyen İnan, İran'daki gelişmelerin çok önemli olduğunu, ancak hükümetin işin ciddiyetini anlamadığını belirtti.

Yunanistan'ın Türkiye ile Batı'nın arasını açmaya, Amerika'yı Türkiye'nin üzerine sürmeye çalıştığını öne süren AP Senatörü, "Yunanistan silahlanma yarışını sürdürmekte ve sertleşmektedir" dedi.

İçişleri Bakanı Hasan Fehmi Güneş:

"Maraş olaylarından önce Ankara ile telefon görüşmesi yapıldı"

- Gözaltında sinemaya bomba attığını ve bomba imal ettiğini itiraf eden ikinci bir kişi var
- Polis derneklerini kapatarak olaylar önlenemez
- Güneş, herkesin 141, 142 ve 163. maddelerin kaldırılmasını isteyebileceğini söyledi
- "Kimin ne düşündüğü bizi ilgilendirmiyor Biz silahlı eylemcinin üzerine gideceğiz"

ANKARA (ÖZEL)

İçişleri Bakanı Hasan Fehmi Güneş Kahramanmaraş olaylarının başlamasına yol açan sinemanın bombalanmasından önce ve sonra Kahramanmaraş'la Ankara'daki bir ver arasında telefon görüşmeleri yapıldığının belirlendiğini söyledi. Kahramanmaraş'la Ankara arasında yapılan telefon görüşmesinin basına da yansıdığını belirten Güneş, bu haberin doğru olduğunu ancak bunu adalete intikal ettiği için daha fazla açıklama yapmasının sakıncalı olabileceğini söyledi.

İçişleri Bakanlığı bütçesi üzerindeki görüşmelerin tamamlanmasından sonra komisyon üyelerinin sorularını cevaplayan İçişleri Bakanı Erzincan Senatörü Niyazi Ünsal'ın sorduğu bir soruya verdiği cevapta ise, Kahramanmaraş olaylarından önce sinemaya atılan bomba sucunu ikinci bir kişinin üslendiğini belirterek, "Sinemaya atılan bomba olayı ile ilgili ismi daha önce açıklanan kişiden ayrı olarak ikinci bir kişi bomba imal ettiğini ve sinemaya attığını itiraf etmiştir. Bu konuda basına yansıdı. Soruşturmanın sağlıklı bir şekilde yürütülmesi için bu konuda daha fazla açıklama yapmamak doğru olur."

DERNEK KAPATARAK OLAYLAR ÖNLENEMEZ

Hasan Fehmi Güneş, yasalarda değişiklik yaparak, dernek kapatarak olayların önlenemeyeceğini savunarak şunları söyledi:

"Hükümetin olayların önlenmesi amacıyla hazırladığı yasa tasarılarını göreve geldikten sonra geri istedim. Bu tasarılarda dernek kapatılmasını amaçlayan hükümler vardı. Yasaları demokratik kuruluşlara zarar vermeden, demokratik geleneklerimizden taviz vermeden yeniden düzenleyeceğiz.

"Pol-Der'i , Pol-Bir'i kapatalım deniyor. Dernekleri kapatırsanız olaylan önlenir mi, Türkiye düzelir mi? Düzelmez.

"Polislerimiz, 657'ye göre devlet memurudur. Devlet memurlarının dernek kurma hakkı var. Polise sen hem 657'ye göre devlet memurusun diyeceksin, ardından da dernek kuramazsın, diyeceksin bu olmaz. Polislerin dernek kurmasını önlemek için yeni bir yasal düzenleme getirip onları yeni bir statüye veni bir sınıfa dahil etmemiz lazım. Hakimler gibi bir sınıfa dahil etmemiz lazım.

"Biz polisi kötüleyerek, horlayarak, aşağılayarak değil, meslek aşkı, meslek onuru vererek görev yaptıracağız. Polisin yüzde 90'ı gecekondularda oturur. Kış ortasında bir yerden bir yere nakledersiniz safelete düşer, perişan olur. Kömürü, evi eşyasını bir yerden başka bir yere, nasıl götürür? Benim polisim sefalet, mahrumiyet içindedir. Siz hiç polis kampı, polis lojmanı, polis lokali gördünüz mü? Göremezsiniz.

"Polise görev yap demişsiniz, hiç bir hakka, hiç bir sosyal güvenceye kavuşturmamışsınız. Hakkını almak arayabilmek için dernek kurmak zorunda kalmış. Biz bu konuda yeni düzenlemelere gideceğiz, polise hakimler gibi, askerler gibi yeni bir biçim vereceğiz. Polise her türlü ekonomik ve sosyal hakkı tanırsanız dernek kurmanın gereği kendiliğinden ortadan kalkar. Zaten ekonomik ve sosyal haklarını korumak için dernek kurmuşlar. Polislerimize eleştiri yöneltirken bütün bunları gözönünde bulundurarak insaflı olmamız gerekmez mi? Polise disiplin cezası veriyorsunuz, disiplin kurulunda bir tek polis yok. Bu olmaz. Polis ya ayrı bir sınıf olacak, ayrı bir statüye kavuşacak, ya da dernek kuracak."

Güneş bir soru üzerine 141, 142 ve 163. maddelerin kaldırılmasını savunmanın parlamenterler kadar vatandaşların da hakları arasında olduğunu, herkesin bu yasaların kaldırılmasını isteyebileceğini söyledi.

TAKSİM OLAYLARIYLA İLGİLİ TUTUKLU, TEK KİŞİ YOK

34 yurttaşın öldüğü 1977 Taksim olayları ile 1978'deki 1 Mayıs mitingine de değinen Güneş, 1977'de 34 kişinin öldürüldüğü Taksim mitingiyle ilgili olarak bir tek kişinin dahi tutuklu bulunmadığını söyledi. 1978 yılındaki 1 Mayıs olayıyla ilgili olarak da 57 kişinin gözaltına alındığını ve gereken yasal işlemlerin yanıldığını söyledi.

DIŞ GÜÇLER BIZI BİZDEN İYİ BİLİYOR

İçişleri Bakanı Güneş Türkiye'deki olaylarla ilgili olarak bir yabancı tarafından yazılmış bir kitaba da değinerek, kitabı yazanların Türkiye'deki bütün sağ, sol güçlerle sendikaların, partilerin durumunu ayrıntılı bir şekilde incelediğini belirterek şöyle devam etti:

"Yabancılar bizi bizden iyi inceler. Örgütler kurar, örgütler, üzerimize saldırtır. Ondan sonra biz çare aramak için didinir dururuz.

"Şiddet olayları planlı hazırlıklı ve örgütlüdür. Sağ, sol kavramı izafidir. Kimin ne düşündüğü bizi ilgilendirmiyor. Biz silahlı eylemcinin üzerine gideceğiz.

"Bazıları devletin yardımcı gücü oldukları iddiasındadırlar. Devlete yardımcıyım demek, kimsenin haddi değil, hakkı da değildir. Böyle bir şey yasal da değildir. Türkiye'de planlı, amaçlı, örgütlü eli silahlı, bizi dışardan incelemiş örgütler tarafından yönetilen olaylarla karşı karşıyayız."

YASALARI DEĞİŞTİRMEK ÇIKAR YOL DEĞİLDİR

"Olayları önlemek için yasalarda değişiklik yapmanın, cezaları ağırlaştırmanın çıkar yol olmadığını" savunan Güneş, "eğer yasa değiştirerek, cezaları artırarak olaylar önlenecekse, meclisleri toplayarak akşamdan sabaha kadar olayları önlemek için değil 5-10, 100'lerce yasa maddesini değiştirelim. Ondan sonra da sabahleyin elimizi cebimize koyarak 'oh, olayları önledik' diyerek evimize gidelim. Yasalarla iş oluyorsa hemen değiştirelim. Olayları önlemenin yolu yasaları değiştirmek, cezaları artırmak değildir..."

Daha sonra yapılan oylama sonunda İçişleri Bakanlığı ve Bakanlığa bağlı diğer kuruluşların bütçeleri oylanarak kabul edildi.

Verilen önergelerin kabulü ile Bakanlık bütçesine 15,5 milyon, Emniyet Genel Müdürlüğü bütçesine 70 milyon, Jandarma Genel Komutanlığı bütçesine ise 332 milyon lira ek ödenek verildi.

GERÇEĞİN IŞIĞINDA

Anarşi komisyonunda anarşi

Doğan Yurdakul

Kontrgerilla, sonunda İçişleri Bakanlığı Bütçe Komisyonuna da anarşiyi soktu.

Eh, bütün Türkiye'yi karıştırmış bir cinayet örgütünün, bir komisyonu karıştırmasını da doğrusu çok görmemeli!

Türkiye'de anarşi gibi bir konunun altından kalkması düşünülen bir Bakanlığın bütçesinin komisyondan "suya sabuna", "etliye sütlüye" dokunmadan geçmesi elbette beklenemezdi. Suya sabuna dokununca da "anarşi komisyonunda anarşi" çıktı.

Bakan Hasan Fehmi Güneş, görüşmeleri sakin bir konuşmayla açmış anarşi konusunda edindikleri tecrübeleri anlatmıştı. O sırada, belki de siyasisi edebiyatımıza geçecek ilk sözü olan "yılanın başı küçükken ezilmelidir" sözünü söyledi. Demek ki hükümetin bu konuda edindiği en önemli tecrübelerden biri buydu.

Ama, başı küçükken ezilmesi gereken yılan başını ezemeyenlere yeni bir tecrübe yaşattı. Daha sözü edilir edilmez ortalığı karıştırdı. Niyazi Ünsal'ın konuşmasında Kontrgerilladan sözetmesi, iki gün sürecek kavgaların ilk adımını oluşturdu.

Bu arada AP'nin MHP ile ilişkileri konusunda da ilginç sahneler cereyan ediyordu.

AP'li Bayraktar, "Endonezya, Brezilya nasıl kurtulduysa, Türkiye de öyle kurtulacak" cinsinden bir konuşma yaparken Hergün gazetesini sallıyor, MHP'yi koruyordu.

Ama ayrı partiden Sebati Ataman, "dengeli", "soldaki ve sağdaki silahlı eylemcilere" çatan bir konuşma yapmak suretiyle, AP içinde yılanın beslenmesine karşı olanların da bulunduğunu gösteriyordu.

Bundan sonra bazı gerçeklerin açıklandığı konuşmalar yapıldı.

Suphi Karaman, istihbarat örgütlerinin hasta olduğundan sözetti. K. Maraş'ta katillerin üzerine ilk anda gidilmemesini eleştirdi.

Doğan Aras ise sözlerine K. Maraş'ta öldürülen öğretmenlerin cenazelerinin orak-çekiçli degil, ayyıldızlı bayrağa sarılı olduğunu, bunların fotoğraflarının yanında bulunduğunu söyleyerek başladı. Ve AP'lilere hitaben şöyle dedi:

– Göbek bağınızı kesemediğiniz küçük partinin bir milletvekili Kahramanmaraş'ta öldürülenler vatandaşlarımız değil, kızıl komünistlerdi" demiştir. Bunu kınıyorum.

Göbekbağını kesemeyen partinin bazı mensupları ise Kontrgerilla meselesinin açılmasından epey huylanmışlardı. AP'li Köker söz aldı. Niyazi Ünsal'la "diyaloğu" sürdürdü:

– Bu arada 12 Mart muhtırasını veren generallerimiz CIA ajanı dendi!

Niyazi Ünsal'a sataşma gerekçesi ile söz verildi. O da şunları söyledi:

– Onlara demedim. CIA'dan alınma tercüme metinleri kaleme alan generaller var. Onlara dedim.

Bunun üzerine komisyon üyesi olmamakla birlikte görüşmeleri izlemekte olan AP'li İhsan Ataöv daha fazla dayanamadı ve yerinden fırladı:

– Rus ajanı! Yok, yok. Seni Ruslar da kabul etmez. Maocu!

Arkasından da çıngar çıktı.

Ne garip rastlantı ki, Rusya, Bütçe Komisyonunda bile Kontrgerillanın imdadına yetişiyor. Ataöv, Kontrgerilla aleyhinde söz söylemeyi Rus ajanlarına bile yakıştıramamış, Ünsal'a "Maocu" dive bağırıyor!

Niyazi Ünsal sözünü anlatmaya çalışıyor.

– 12 Mart'ta CIA parmağı olduğunu bizzat İhsan Sabri Çağlayangil söylemiştir.

AP'li Ahmet Demiryüce:

– Çağlayangil söylediyse o da yalan söylemiş!

CHP'nin küçükken başını ezemediği, hesap soramadığı Kontrgerilla belası, İçişleri Bütçesi Komisyonun'da da sözü edilir edilmez ortalığı birbirine karıştırıyordu.

Aynen Kıbrıs Türk kesimi Meclisinde Kontrgerilla gündeme getirildiği zaman "Maocu paçavraların laflarını buraya getirmeyin" denmesi gibi.

Yılanın başı küçükken ezilmemiş. AP ile de önemli ölçüde göbek bağı oluşturmuş.

Bunlar artık Türkiye'de kimsenin bilmediği şeyler degil. Sadece bir kere de milletvekillerinin Bakanların ağzından duymuş oluyoruz. Önemli olan, bunların sözünün edilmesinin bile Meclis'te anarşi yaratması.

35 köy muhtarının ortak "maruzatıdır"

ALI HAYDAR NERGİS Adana köylülerini anlatıyor

Adana İli, Tufanbeyli İlçesine bağlı 35 Köy Muhtarının ortak maruzatıdır. Biraraya gelmişler, ilçenin, köylerinin ortak dertlerini kaleme almışlar. Altına resmi mühürlerini basmışlar, imzalarını koymuşlar. 1 Ağustos 1978 tarihi itibariyle Başbakanlığa, İşletmeler Bakanlığına, İmar ve İskan, Ticaret, Gıda Tarım ve Hayvancılık, Milli Eğitim, Gençlik ve Spor, Köy İşleri ve Kooperatifler Bakanlığı ile Sağlık Sosyal ve Yardım Bakanlığına birer yazı ile göndermişler. Hiç bir yerden ne ses çıkmış ne cevap.

Muhtarların elleri böğürlerinde, başkaca nereye başvuracaklarını ne yapacaklarını bilemiyorlar. "Yaz kurbanım, yaz, bir de kazataya yaz, ola ki bir gören, bir okuyan olur, derdimize bir derman bulmaya çalışan olur" diyorlar:

İlgililerin, ilgisine sunulur:

"...Sizlere gelişmişlik oranına göre Türkiye'nin dördüncü ili olan Adana'nın geri kalmış bir ilçesi olan Tufanbeyli'den sesleniyoruz. Geri kalmış ilçe deyimine ilk anda belki sizler de inanmayacaksınız. Çünkü, bugüne kadar sorunlarımızı ilettiğimiz kişi ve kuruluşlar bize portakal bahçelerimizden, pamuk tarlalarımızdan sözetmektedirler. Bu durum, ilgili kişi ve kuruluşların ilçemizin ekonomik yapısına ve sorunlarına karşı ne kadar ilgisiz olduklarının çarpıcı bir örneğidir. Çünkü ilçemiz Adana, Kayseri, Maraş sınırı üzerindedir; bırakın portakalı pamuğu, kışları en az bir metre karın altındadır. İlçemizi, Adana'ya, Kayseri'ye bağlayan yollar, yağışlı havalarda çamurdan çıkılamaz haldedir. Ve Adana ilinin unutulmuş, üvey bir ilçesidir

"Kışın kar yağmaya başladığında ilçemizin 35 köyü ile yol bağlantısı 6 ay kesilmekte, analar yavrularını doğurmaktan, insanlar hasta olmaktan korkar hale gelmektedir. 1962 yılında doğum hastası bir öğretmenin eşi, yollar kapalı olduğu için Adana'ya ancak helikopterle götürülebildi. Yine, 1963'de Müftülükte çalışan bir hasta Kayseri'ye helikopterle götürülebilmişti. Aynı şartlar günümüzde de geçerliliğini, korumaktadır. Hiç bir köyümüzde sağlık ocağı olmadığı gibi, halka acil sağlık hizmeti yapabilecek sağlık personeli de yoktur...

"Birçok köyümüzde, içme suyunu hayvanlarla insanlar ortaklaşa kullanmaktadır. Bu sular, toprağa kazılmış, 5-10 metre derinliğinde, yağmur sularının sızıp biriktirdiği kuyu sularıdır. Kuyulardan sular helkelerle çekilmekte; dökülen sular, kuyu çevresindeki her türlü mikrobu sürükleyip tekrar kuyuya sızdırmaktadır. Kitlesel hastalıklar ve ölümler heran mümkündür. Ülkemizin kalkınmasıyla ilgili plan ve programlara ne zaman alınacağımızı merakla beklemekteyiz.

"Geri kalmışlığımız bir kader midir? Yoksa bir tesadüf müdür? Doğal kaynaklarımız mı yetersizdir?

"Hiç biri değil... İyi değerlendirilirse, yardım eli uzatılırsa tarım ve hayvancılık ürünlerimiz pazarlanacak orandadır. Ovadan geçen Sarı Çayı ıslah edilebilirse (Pamuk, portakal belki yetiştirilmez ama) pirinç yetiştirilebilir. Orman ürünlerimiz, halka yönelik bir plan ve programla işletildiği takdirde işsiz insanların sayısı azaltılabilir.

"Bugün çok ilkel koşullarda ve sağlık bakımından elverişsiz işletilmesine rağmen, yöremizde elverişli maden kaynaklarımız vardır. Bunlardan İlçemizin Belbaşı Köyünde üretilip Kayseri Çinkur Fabrikasına taşınan çinko madeninin hangi şartlarda işletildiğini bilmiyoruz. Bildiğimiz birşey varsa, o da bu madenin çok ilkel teknik koşullarda ve sağlık koşullarına aykırı bir biçimde işletildiğidir. Sel baskını sonunda maden ocağında boğularak ölen Cafer Uludağ isimli vatandaşımızın fakir ailesine hiç bir tazminat ödenmemiştir ve bu konudaki dava mahkemelerde hâlâ sonuçlanmamıştır. (Bakınız 25 Mart Tarihli Aydınlık Gazetesi, Aydınlık'ın Notu) Her türlü canlı hayvanın alınıp satılabileceği elverişli pazarlarımız vardır. Haftada bir kurulan pazarlarımız aracının tefecinin elinden kurtarılıp halkın kontrolüne geçirelebilir. Bu da küçük esnaf ve sanatkarın desteklenmesi ile mümkündür.

"Geri bırakılmışlığımızın en önemli nedenlerinden biri particilik, politik çekişme, ilçemizin ve köylerimizin nüfusunun azlığıdır... İlçemizin ve köylerimizin nüfusu azdır. Milletvekili ve senatör seçimlerini etkileyecek oranda değildir. Sorunlarımıza çözüm bulunması için başvurduğumuz ilgililer, önce ilçemizde ve köylerimizde kaç seçmenin bulunduğunu soruyorlar. Seçmen sayısının az olduğunu öğrenince yüzümüze bile bakmayanlar da çıkıyor bazan.

"Biz partilerin politik yatırım aracı olmaktan, vatandaş olmak yerine seçmen sayısına göre ölçülmekten bıktık. Biz bir avuç çıkarcının ve politik çevrelerin pazarı olmak istemiyoruz.

"Biz halkız, halktan yanayız. Emeği ile geçinen insanlarız. Daha taban fiyatları açıklanmadan, hasat mevsimi gelmeden aracıların tefecilerin ağına düşeriz. Bir metre basma, bir kilo şeker, bir teneke gaz karşılığında aracıların tefecilerin tutsağı haline getirilmiş insanlarız. Kuzumuz, oğlağımız daha anasının karnındayken; buğdayımız, nohudumuz daha tarlası yeşermeden aracı tefeci tarafından gasbedilmiştir. Alın teri, göz nuru döktüğümüz, buğdayımızı, nohudumuzu kendimiz değerlendiremeyiz kamyon kamyon aracının tefecinin cebine gider. Oğlağımız, kuzumuz da öyle. Biz sadece ardından seyrederiz, dizlerimizi döveriz o kadar.

Biz bencil insanlar değiliz

Yukardaki dertlerimizi anlatırken, ilçemizin sorunlarının ülkemizin sorunlarından ayrı düşünülemeyeceğini biliyoruz. Asla bencillik duyguları içinde değiliz. Yurdun her köşesindeki insanlarımız gibi biz de insanca yaşamak istiyoruz. Bu bizim de hakkımız değil mi? Biz de onların bir parçası değil miyiz? Biz yılların ihmaline, yılların gadrine uğramış insanlarız. Artık yaralarımızın sarılmasını istiyoruz.

İsteklerimiz

1- İlçemize bir Sümerbank Şubesinin açılması,
2- TMO Şubesinin açılması.
3- Lisemizin araç ve öğretmen ihtiyaçlarının tamamlanması
4- Köylerimize sağlık hizmetleri ve su ulaştırılması
5- Çarçur edilen madenlerimize sahip çıkılması,
6- İmar ve İskan Bakanlığı tarafından geri kalmış bölgelere yapılan konut uygulamaları kapsamına ilçemizin de alınması.
7- Hayvancılık ve tarımı geliştirmek için gerekli kredi ve desteğin sağlanması.
8- Gençliğimizin fiziksel ve ruhsal gelişimi için spor tesislerinin kurulması,
9- Köylerimizin yol ve su sorunlarının mutlaka çözülmesi
10- Etüd çalışmalarının yapıldığı söylenen Şarköy Barajı çalışmalarının süratle ele alınması ve gerçekleştirilmesi.

Aşağıda isim, mühür ve imzası bulunan ilçe teşkilatı köy muhtar ve ihtiyar heyetinin mühürleri ile birlikte bu istekleri ilçemizde ve köylerimizde yaşayan tüm halkın istek ve dileğidir. Bilgi ve ilgilerinize saygı ile arz ederiz.

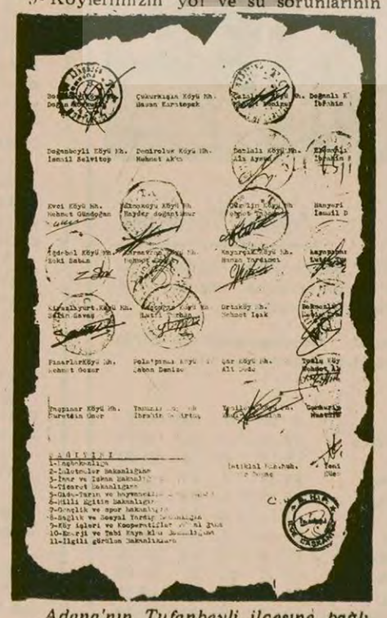

Adana'nın Tufanbeyli ilçesine bağlı 35 köy Muhtarı tarafından hazırlanarak ve mühürlenerek Başbakanlık ve çeşitli Bakanlıklara gönderilen dilekçenin sonudaki bazı mühür ve imzalar

İmzalar

Tufanbeyli Belediye Başkanı Abdurrahman Kuruduman; Akçal Köyü Muhtarı Binali Ongun, Ayvat Köyü Muhtarı Duran Özülkü; Akpınar Köyü Muhtarı Bayram Aslanalp; Bozgüney Köyü Muhtarı Doğan Korkutan; Çukurkışla Köyü Muhtarı Hasan Karatoprak; Çatalçam Köyü Muhtarı Mehmet Demirer; Doğanlı köyü Muhtarı İbrahim Bani; Doğanbeyli Köyü Muhtarı Ismail Selvitop; Demiroluk Köyü Muhtarı Mehmet Akka; Damlalı Köyü Muhtarı Ali Aysun; Elemanlı Köyü Muhtarı İbrahim Kılıç; Evci Köyü Muhtarı Mehmet Gündoğan; Fatmakuyu Köyü Muhtarı Haydar Doğantimur; Güzelim Köyü Muhtarı Mehmet Taşpınar; Hanyeri Köyü Muhtarı İsmail Dişli; İğdebel Köyü Muhtarı Zeki Saban, Karsavran Köyü Muhtarı Mehmet Erdal; Kayarcık Köyü Muhtarı Hamza Yardımcı; Kayapınar Köyü Muhtarı Lütfi Tuman; Kirazlıyurt Köyü Muhtarı Salim Savaş; Koçcağız Köyü Muhtarı Lütfi Turhan; Ortaköy Muhtarı Mehmet Işık; Pekmezli Köyü Muhtarı Metin Ersöz; Pınerler Köyü Muhtarı Mehmet Gezer; Polatpınar Köyü Muhtarı Şaban Denizer; Şar Köyü Muhtarı Ali Dede; Tozlu Köyü Muhtarı Mehmet Altınok; Taşpınar Köyü Muhtarı Nurettin Öner; Yamanlı Köyü Muhtarı İbrahim Demirtaş; Yeşilova Köyü Muhtarı Kadir Alpaslan; Cumhuriyet Mahallesi Muhtarı Mustafa Kozanlı; İstiklal Mahallesi Muhtarı Bekir Doğaç; Yeni Cami Mahallesi Muhtarı Hüseyin Sağlam ve CHP Tufanbeyli İlçe Başkanı İsmail Korkmaz adına Yönetim Kurulu üyesi İbrahim Bilge...

"Bakanlıklara gönderilen bu belgede imzası ve mührü bulunmayan muhtarlar bu görüşlere katılmadıklarından değil, ulaşım ve haberleşme açısından biraraya getirilemediğinden imzalayıp mühürleyemediler..."

Umutlar yeni bir bahara kaldı

Belgeyi veren muhtarlardan biri yukarıya bulutlara doğru bakıyor. Bulutlar kurşun gibi ağır, yağmur değil kar yüklü, beyaz beyaz. Kepek gibi ufak ufak kar çiseliyor. Bu yıl da geçti böyle, bundan sonra artık hiç bir şey yapılmaz buralarda. Bir aya kalmaz kar örter heryanı. "Bu sene de umutlar yeni bir bahara mı kaldı?" diyor muhtar. Soğuk sıfırın altında; ağzından çıkan nefesi, arabanın egsozundan çıkan duman gibi soğuk havada katılaşıyor, duman duman oluyor... Umutlar yeni bir bahara kaldı...

YARIN:
"Bu adam bu kış ölecek. Haberin ola Ecevit..."

ECEVİT'İN İŞADAMLARIYLA GÖRÜŞMESİNİN ARDINDAN

ANKARA SANAYİ ODASI BAŞKANI MEHMET YAZAR:

"Döviz gelmedikçe devalüasyon fayda vermez"

ANKARA (ÖZEL)

Sanayiciler ve işadamlarının Başbakan Bülent Ecevit'le yaptıkları toplantı hakkında görüşlerini sorduğumuz Ankara Sanayi Odası Başkanı Mehmet Yazar, görüşmeler sırasında üzerinde en fazla önemle durulan konunun 1979'da üretim darboğazından nasıl çıkılacağı sorunu olduğunu belirtti.

Tezer, toplantının aslında daha önce de hükümete sunulan, ancak ele alınması yeni mümkün olan bir genel görüşme mahiyetinde olduğunu belirttikten sonra, sanayi kesiminin başlıca sorunlarının, alınmasını istedikleri tedbirlerin Başbakana aktarıldığını söyledi.

Döviz darboğazının, sanayiinin düşük kapasite çalışmasında en başta gelen neden olduğunu savunan yazar, bu konuda hükümetin alacağı tedbirlerin önemine değindi ve bu noktada dış yardımın söz konusu olduğunu, bunun hükümetin çalışma alanına girdiğini açıkladı. Dış yardımla birlikte ülkede belli bir takım tedbirlerin alınması gerektiğine de işaret eden Mehmet Yazar, uzun vadede döviz darboğazı sorununu ihracatın çözeceğini ihracatta üretim esas olmakla beraber, ihracatın bir kültür meselesi olduğunu, Avrupa pazarlarına mal satmanın gerektirdiği davranışlara ilerde mutlaka tam olarak sahip olacağımıza inandığını belirtti. Kalite standart, süreklilik ve fiyat konularında belli aşamalara ulaşılması gerektiğini söyledi. Bürokrasinin ihracatın önünde aşılmaz bir kale gibi durduğunu da belirten Yazar gerçekte bürokrasinin de bundan şikayetçi olduğuna ancak son zamanlarda Ticaret Bakanlığının bazı kararlarının bu yönde olumlu gelişmelere yol açtığına işaret etti.

Başbakanla yapılan toplantıda devalüasyon'un söz konusu edilmediğini belirten Yazar, "IMF'nin Türkiye'de devalüasyon yapılmasını istediği malum. Ancak kişisel kanıma göre Merkez Bankasında belli ve yeterli miktarda döviz toplanmadan yapılacak devalüasyon fayda sağlamaz. Devalüasyonun ihracatı teşvik etmesi ileri derecede sanayileşmiş ülkelerde söz konusu olabilir. Biz de ise, Merkez Bankasında yeterli döviz toplandıktan sonra bile devalüasyon tekrar ve diğer şartlara bağlı olarak düşünülmelidir" dedi.

İZMİR TİCARET ODASI BAŞKAN VEKİLİ SEFA SELGEÇEN:

"Ecevit'in işadamlarıyla yaptığı toplantı yararlı oldu"

İZMİR (THA)

İzmir Ticaret Odası Başkan Vekili Sefa Selgeçen, geçen hafta Ecevit'in işadamlarıyla yaptığı toplantıda döviz darboğazının yanısıra KİT'lerin bugünkü yükünün azaltılması ve tamamen kaldırılması konusunun da görüşüldüğünü söyledi. Sefa Selgeçen, bu konuya toplantıda büyük önem verildiğini öne sürdü.

Başbakan Ecevit'in başkanlığında yapılan toplantının çok yararlı geçtiğine değinen Sefa Selgeçen, toplantıda döviz darboğazının giderilmesi, şiddetli enflasyonun düşürülmesi, sanayi ürünlerinin ihracaatının arttırılması konuları üzerinde durulduğunu sövledi

Toplantıya, İzmir Ticaret Odası temsilcisi olarak katılan Sefa Selgeçen, bu toplantıların bundan sonra Devlet Bakanı Hikmet Çetin'le düzenli olarak sürdürülmesi konusunda prensip kararı alındığını ifade etti. Selgeçen, Ecevit'in özel sektöre karşı olmadığını belirtmesinin özel sektör temsilcilerini rahatlattığını da söyledi

PTT personeline 1979'un ilk ikramiyesi 8-10 Şubatta verilecek

ANKARA(ANKA)

PTT Personeline 1979 yılının ilk ikramiyesinin 8-10 Şubat tarihleri arasında ödeneceği açıklandı.

PTT Yönetim Kurulu Üyesi Nedim Korkmaz, konuyla ilgili olarak yaptığı açıklamada, bu ikramiye için 64 bin personele toplam 372 milyon lira ödeneceğini açıkladı.

İSTANBUL TİCARET ODASI BAŞKANI:

Nuh Kuşçulu: "Ekonomik sorunların çözümü, üretim darboğazının ve ihracatın geliştirilmesine bağlıdır"

İSTANBUL (ÖZEL)

İstanbul Ticaret Odası Başkanı Nuh Kuşçulu, Başbakan Bülent Ecevit'in geçen hafta Ticaret ve Sanayi Odaları Başkanları ile yaptığı toplantı ile ilgili olarak yaptığı açıklamada hükümetin özel sektörle sürdürdüğü diyalogdan memnunluk duyulduğunu belirtti.

Nuh Kuşçulu açıklamasında son zamanlarda alınan birçok ekonomik kararların beklenen sonucun sağlanması nedeninin şimdiye kadar hükümet-özel sektör işbirliğinin yokluğundan kaynaklandığını söyledi.

İstanbul Ticaret Odası Başkanı Nuh Kuşçulu hükümetin icraatının yanlış anlamalara tereddütlere yol açmayacak şekilde açık, kesin ve güven verici olmasını istedi.

Toplantıda Türkiye'nin ekonomik sorunlarının çözülmesi için üretim darboğazının, bürokratik engellerin aşılması ve ihracatın geliştirilmesinin gerekli olduğunu vurgulayan Kuşçulu Ecevit'in de bu tespite katıldığını söyledi.

Kuşçulu Başbakan'dan ihracatçıların dünya piyasalarında rekabet gücü kazanabilmeleri için diğer ülkelerde ihracatçılara tanınan kolaylıkların sağlanmasını talep ettiklerini de belirtti. Nuh Kuşçulu KİT'lerin ürettiği veya ithal ettiği temel girdilerin imalatçı-ihracatçılara dünya fiyatları üzerinden verilmesi gerektiğini de savundu.

Başbakan'ın yapılan önerileri destekleyen girişimlerde bulunacağını söylediğini ifade eden Nuh Kuşçulu, hükümetin ihracatı özendirme tedbirleri almakararında olduğunu da vurguladı.

Sanayiinin atıl kapasitesinin ihracata yönelerek kapatılması gerektiğini öne süren Kuşçulu, ithalatta ve ihracatta kamu kuruluşlarına tekel tanınmaması gerektiğini söyledi.

Yabancı sermaye konusunda da görüşlerini belirten Nuh Kuşçulu yabancı sermayeden ekonomik kalkınmayı hızlandırıcı, döviz gelirlerini artırıcı, istihdamı yükseltici modern teknolojiyi yaygınlaştırıcı yönde yararlanmak gerektiğini ileri sürdü.

Duran Karaca

"Benim resimimde çalışan insanların coşkusu vardır"

SÜNDÜS HAŞAR

Duran Karaca'nın Ankara, Alman Kültür Merkezindeki sergisini dolaşırken Anadolu'yu seven bir ressamla karşıkarşıya olduğunuzu hemen anlarsınız. Sıcacıktır Anadolu onun fırçasında, sevecen, çoşkuludur, güzeldir. Karamsar bakmaz. Anadolu'ya Karaca, birçok ressamgibi. Anadolu'da hayatın ölmediğini, ölmeyeceğini, orada bütün canlılığıyla hayatın bizzat kendisinin yaşadığını bir kez daha öğrenirsiniz o'nun tablolarından. "Ben yaşıyorum" der Karaca'nın fırçasından ve Çukurova'nın ağzından Anadolu.

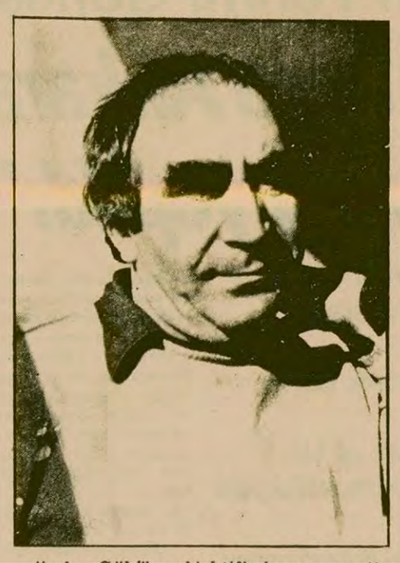

Önder Gök'ün objektifinden ressam Duran Karaca

—Tablolarınız pırıl pırıl, canlı, coşkulu, karamsarlıktan çok uzak. Bize bu konuda biraz açıklama yapabilir misiniz?

—Benim resimlerim de karamsarlık yoktur. Çalışanların çoşkusu vardır. Zaten çalışan insanlar her zaman coşkuludur. Parazit takımı öyle değildir. Onlar karamsar olur biraz. Hep örnek veriyorum. Sait Faik'in bir sözü vardır. Yemek yiyen bir işçiyi anlatır da "yemek yiyen bir işçi kadar güzel" der. 'çünkü onlar yemesini bilir." Burada benim resimlerimde çalışan bir kesim var. Aşiretler yörükler, feodal yapı içindeki bu unsurlar var. Bir de yaşadığım çevrenin şiirsel anlatımı var. Doğanın ve köyün anlatımı var. "Cibinlik" adlı tablomda bu var. Sonra Anadolu'yu salt kuru bir anlatımla anlatmak yetmez, onu coşkuyla vermek gerekir. Örneğin "keçiler" onlar bizim toplumumuzun yapısını yansıtır. Avrupa'da görebilir misiniz böyle bir görüntü. Günebakanlı resim. Bunlar toplumumuzun birikimleri. Benim bu sergimde bu birikimlerin bir yanı daha var. Kırsal kesimde yük daha çok kadınların üstünde oluyor. Bu öyle alışılagelmiş bir resim türü ve konusu değildir. Biz de bugüne kadar Anadolu anlatıldığı zaman folklor derler birşey yapılır ve orada kadınlar hep halay çeker. Oysa işi gücü bırakıp halay çekmeye vakitleri yoktur. Çünkü çalışmak zorundadırlar. Örneğin "Yazılar" da ekmek kavgası veren, çer çöp toplayap kadınların öyküsü ya da görünümü

Benim tablolarım için "hep Çukurova'yı anlatıyor" derler. Ama Çukurova'yı bilmezler. Örneğin tablolarımdaki bu kadınlar Orta Anadolu'da da vardır, Adıyaman'da da vardır. Her yerde vardır. Kırsal kesimde kadın evin herşeyidir. Bu bizim yapımızdan gelen bir şey. Diğer bazı ressamlar-burada kimseyi suçlamıyorum- göstermelik halay çeken kadınlar çizerler, onu da bir bakanlık alır, duvara koyar. Bizim resimlerimizde çuval taşıyan kadın var mesela değil mi? Bu kadınlar da başlarını nasıl bağlarlar, bellerine ne bağlarlar? Bunları bilmek ve bilerek resim diline dökmek gerekir.

"SANATCI YAŞADIĞINI YAPAR'

Şunu da söylemek isterim. Birşeyi iyi yapmak için onu bilmek gerekir. Bizim edebiyatımızda bir toplumsal gerçekçilik dönemi vardır. Ve bunun içinde gerçekçi görünüler vardır. Ama Orhan Kemal gerçeği gibi değildir hepsinin gerçekçiliği.

Önder Gök'ün objektifiyle Karaca'nın bir yağlı boyasından detay.

Resimde de böyleleri vardır. "D" grubu gibi. Onlar batıdan öğrendiklerini aktarmışlar ve bunu sanat olarak göstermişlerdir. Onların da katkısı olmuş tabii, Mesela bir Turgut Zaim çıkmış. Ama onun resim görüşü çağının resim görüşünü yansıtır. Köyleri çok güzeldir, mısırlar vardır, fiyler vardır. Bizden önceki kuşakta vardır biraz toplumsal gerçekçilik. Ama Anadolu'yu tam anlamıyla anlatmak için bilmek gerekir. Mesela edebiyatımızda bir Bekir Yıldız, bir Osman Şahin vardır. Onların o hikayeleri yazması için önce yürekli olması, edebiyatı bilmesi, sonra orada yaşamaları gerekiyor. Onlar yazdıkları yerleri biliyorlar.

Kırsal kesimin resim olayına girmesi yeni oldu diyebilirim. Ben kendim üstlenmiyorum tek başıma ama, daha önceki kuşaklara şöyle bir bakacak olursak, bunu görebiliriz.

Sanatta yoğun bir duyarlılık hikayesi vardır. Kişinin herşeyden önce, sanatçı olsun olmasın, orada yaşaması ve yalnız yaşaması değil, aynı zamanda duyması gerekir. Sanatçı neyi yaşarsa onu yapar. Resmine şiirine o yansır, birikimi ve dünya görüşü yansır. Bir sanatçı görür, ancak salt gördüğünü yapmaz, ona dünya görüşünü katar.

SANAT DÜNYASINDAN...

Avusturya Kültür Ofisi'nde Çeviribilim Sempozyumu başladı

İstanbul, Avusturya Kültür Ofisi tarafından düzenlenen çeviribilim konulu sempozyum dün verilen bir tanışma kokteyli ile başladı.

Dört günlük bir programı kapsayan sözkonusu sempozyumun dünkü oturumuna İstanbul Üniversitesi Yabancı Diller Yüksek Okulu Almanca Bölümünden Prof. Şara Sayın başkanlık etti. Prof. Berke Vardar'ın açış konuşmasını yaptığı bu ilk oturumda, diğer konuşmacı Ahmet Cemal, "Türkiye'de Çeviribilim-Beklentiler" konusunu işledi.

Avusturya Kultür Ofisi salonunda sürdürülecek olan bu sempozyumun daha sonraki oturumlarındaysa sırasıyla şu konuşmacılar yer alacak:

24 Ocak saat 16.30'da : Prof. Tahsin Yücel'in başkanlığında, Prof. Akşit Göktürk ile Prof. Mario Wandruszka konuşacak. (Konu: "Karşılaştırmalı Dilbilim" ve "Çevirmen Eğitimi").

25 Ocak saat 16.30'da: Ahmet Cemal'in başkanlığında Tahsin Yücel ile Prof. Karl Sornig konuşacak. (Konu: "Çeviri ve Biçem" / "Yararcı Dilbilim ve İkinci Dil Kazanımı"):

26 Ocak saat 16.00'da ise: Akşit Göktürk'ün başkanlığında, Prof. Wolfram Wilss ile Prof. Erwin Stürzl konuşacaklar. (Konu: "Metne Bağlı Çeviri" / "Yanlış Çözümlemelerin Boyutları ve Çeşitli Bakış Açıları"),

Osmanlı Sanatı Haftası dün Ankara'da açıldı

Ankara Türk-Fransız Kültür Derneği'nin, Turizm ve Tanıtma Bakanlığı, Hacettepe Üniversitesi Sanat Tarihi Bölümü, Türk El Sanatlarını Koruma Derneği, Türkiye Otomobil Kurumu ve Haşet Kitabevi ile dayanışma içinde düzenlediği Osmanlı Sanatı Haftası dün başladı. 30 Ocaka kadar sürecek olan hafta boyunca film gösterileri, konferanslar, Osmanlı görsel sanatlarını, mimarisini, el sanatlarını ve Osmanlı müziğini tanıtıcı programlar yer alıyor.

Dün Fransız Kültür Merkezinde Suha Arın'ın "Safranbolu'da Zaman", Aziz Albek'in müziği Ruhi Su tarafından hazırlanan "Çini" ve "Şenlikname" gibi belgesel yapıtları gösterildi.

Önümüzdeki günlerde Hacettepe Üniversitesi Sanat Tarihi Bölümü öğretim üyelerinden Doç. Dr. Günsel Renda, "Osmanlı Minyatür Sanatı", aynı bölümün asistanlarından Filiz Yenişehirlioğlu da "Osmanlı Seramiğinin Gelişimi, Biçim ve Süsleme Özellikleri" konularında konferanslar verecekler.

TRT Müzük Bölümü Uzmanı Çinuçen Tanrıkorur tarafından banda alınarak hazırlanmış Osmanlı müzük sanatı örnekleri de hafta süresince izleyicilere dinletilecek, ayrıca sazla klasik müzik örnekleri sunulacak.

Dostlar Tiyatrosu "Brecht-Kabere"yi AKM'de sergileyecek

Dostlar Tiyatrosu, bu mevsim, ilk oyun olarak "Brecht-Kabare"yi 26 Ocak Cuma günü, 18.30 seansından itibaren Atatürk Kültür Merkezinde sergileyecek.

Bertolt Brecht'in şiir, oyku ve şarkılarından Genco Erkal'ın uyarladığı "Brecht-Kabare" bir müzikli gösteri niteliği taşıyor. Yapıtta Kurt Weill, Hans Eisler ve Sarper Özsan'ın besteleri. Emin Fındıkoğlu'nun düzenlemeleriyle piyanist Ayşe Karacebe'nin yönettiği dört kişilik bir topluluk tarafından seslendiriliyor.

Dekorları Metin Deniz'e, kostümleri Sevim Çavdar'a, koreografisi de Mehmet Akan'a ait olan gösterinin başlıca oyuncuları Genco Erkal ve Zeliha Berksoy.

KİTAPLAR

"Kar yağarsa üşürüm"

Necati Güngör

Özgür Coşkun, genç kuşak ozanlarından biri. Daha önce, büyükler için söylediği şiirlerini bir kitapta toplamıştı. Şimdi ise, çocuklara söylenmiş bir demet şiirle karşımıza çıkmış bulunuyor. Coşkun'un kitabının adı: "Kar Yağarsa Üşürüm". Bu yeni kitabında ozan, bildiği, tanıdığı çocukların hayatları üstüne söylemiş tüm şiirlerini. Çalışan, çalışmak zorunda olan çocuklar üstüne... Bunu yaparken de, süslü söyleyişlerden, kapalı anlatımlardan çokça kaçınmış. Özgür Coşkun'un genel olarak bütün şiirlerinde vardır zaten bu, doğrudan anlatım biçimi. O'nun bütün şiirleri sadelik üstüne kuruludur her zaman. Bu nedenle daha çok söyleşme, dertleşme havası eser Özgür Coşkun'un şiirlerinde...

Otuzdan fazla şiirin yer aldığı, "Kar Yağarsa Üşürüm"de ozan, kitabını okuyacak çocuklara seslenen bir önsöz yazmış. Ve şöyle diyor Coşkun, bu önsözde: "Sevgili Çocuklar, nicelerinizle karşılaştım, nicelerinizle dost oldum. Meğer ne çok derdiniz, ne çok umutlarınız varmış. Meğer, iyiliği, doğruluğu ne çok özlemişsiniz. Büyüklüğümden utandım. O günden sonra kalemimi sizlere adadım. İsteklerinizi, sorularınızı şiirleştirdim. Bir de baktım ki, yazdıklarım bir kitap oluvermiş...

Şiirlerin tümü için genel bir yargıyla şunu söyleyebiliriz ki, ozan, dünyaya ve olaylara, küçük dostlarının gözüyle bakmanın üstesinden gelmiştir. Dünyayı ve olayları kavramak için ortaya atılan sorularda özellikle, o çocuksu meraakların, öğrenme açlığının pırıltıları göze çarpıyor sürekli... Bir de, Özgür Coşkun, çocukların dünyasına girerken, onların içinde yaşadığı katı gerçeklerle, acımasız toplum kuralarıyla ilintisini başarıyla kurabiliyor.

"Kar Yağarsa Üşürüm" adlı kitabın resimleri ise, fotoğraf ustası İsa Çelik'in elinden çıkmış. İsa Çelik'in bu konudaki hünerlerini birkez daha kanıtlayan desenler, fotoğraflar... Bunlar, ilgisiz, rastgele yapılmış şeyler de değil öyle. Coşkun'un, dizelerle çizmeye çalıştığı çocuk dünyasının gerçekçi birer tablosu. Şiirlerin anlamını zenginleştiren, onların daha kolay kavranmasını sağlayan resimler yani...

Özgür Coşkun'un çocuklar için söylediği bu şiirler üstüne, daha birçok şey söylenebilir. Ama biz, sözü uzatmadan, Coşkun'un "Çocukla Kırlangıç" adlı şiiriyle noktalayalım yazımızı.

Çocukla Kırlangıç

ÖZGÜR COŞKUN

Sana hayranım kara gözlü kırlangıç
Kerpicin yok.
Kirecin yok ama
Ne güzel yuva yaptın
Bizim evin ocağına

Yalnız sevincinden avaz avaz bağırma
Çünkü ev bizim değil
Ev sahibi sesini duyarsa
Senden de kira ister sonra

7den 70e spor... 7den 70e spor...

Hitler, 1936 Berlin Olimpiyatlarının ardına geçerek saldırganlığını gizlemişti.

"Bu sevimli ayının ardında Brejnev'in saldırgan yüzü var. . ."

Moskova 1980 Olimpiyatları ilaçların yarışacağı bir alan olacaktır

Moskova 1980 Olimpiyatlarının ardında yatan gerçek

İsmet Hancıoğlu

Çağdaş Olimpiyat Oyunları her dört yılda bir ev sahipliğini üstlenen ülkelerde yapıla gelmektedir. Olimpiyatlar amaç olarak hiç bir din ve ırk ayırımı gözetmeksizin, beş kıtadan insanların karşılıklı güven ve saygılarını geliştirmeye dayanan spor ve oyun şölenleridir.

Beyaz zemin barışı, ayrı renklerden oluşan içiçe geçmiş halkalar ise, kıtaları simgelemektedir. Mavi Avrupa'yı, siyah Afrika'yı, kırmızı Avustralya'yı sarı Asya'yı yeşil Amerika'yı temsil etmektedir.

Baron Pierer De Coubert 1894'te ilk kez modern olimpiyatları gerçekleştirmek için girişimde bulunduğunda, silahlanmalarını örtbas etmek için süper devletlerin Olimpiyatların "barış ruhuna" dört elle sarılacaklarını nereden bilirdi?

Olimpiyatların "barış ruhundan" en çok söz eden Sovyetler Birliği, 1980 Moskova Olimpiyat Oyunları ile ne kadar barıştan yana olduğunu göstermeye çalışıyor. Hatta Moskova Olimpiyatlarına bugüne kadar yapılanların en görkemlisi olacağı kanısıyla bakılıyor. Sovyet yetkilileri bütün Olimpiyat masraflarını on yıllık planın öngördüğü harcamaların dışında 220-230 milyon ruble (yaklaşık 8 milyar Türk lirası) olarak gösteriyor.

Varolan eski spor tesislerinin genişletilmeleri dışında 107 hektarlık alana yapılacak tesisler ise şunlar:

Avrupa'nın 40 bin kişilik en büyük kapalı stadı.

Kapalı stada bitişik 10 bin seyircinin izleyeceği kapalı yüzme havuzu.

5 bin kişilik kapalı su atlama havuzu.

Eltopu müsabakalarının yapılacağı 5 bin kişilik kapalı salon.

8 ve 6'şar bin kişilik gureş ve eskrim salonları.

Bitsevo parkında 20 bin kişilik tribünlü at yarışı poligonu.

3 bin kişilik atıcılık alanı.

5 bin kişilik yelken yarış merkezi.

Tesislerin teknik donatımı için yabancı tekel firmalarla anlaşmaya varıldığı ise TASS tarafından açıklanmakta.

TV Montreal'dakinden daha fazla, 18 renkli kanaldan yayın yapacak. 1500 radyo istasyonunun yanında ayrıca 280 güçlü verici daha yayın yapacak. Bugüne kadar seramonilerde bandlardan çalılan milli marşlar, ilk kez Moskova 1980 Olimpiyatlarında canlı olarak çalınacak. Bunun için binlerce orkestra mensubu harıl harıl marş öğrenmeye çalışıyor.

12 bin sporcu ile yöneticinin katılacağı, 12 bin gazete, radyo ve TV muhabirinin yorum ve haberini vereceği Olimpiyat oyunlarını 600 bin kişi izleyecek. 2,5 milyar kişi ise yarışmaları televizyondan izleyecek. Fakir bir emperyalist ülke olan Sovyetler Birliği Olimpiyat masraflarını karşılamak için halkın daha çok tasarruf yapmasını, özveride bulunarak Devlet Bankasında açılan 700616 numaralı hesaba bağış yapmalarını istemekte.

Peki bu kadar gayrete, bu kadar masrafa gerek nedir?

Sovyetler Birliği bütün dünyayı uyutarak, nasıl barışsever olduğunu, ne cici bir demokrasinin sürmekte olduğunu "barış ruhu" yalanıyla tezgahlamaya çalışıyor. Eğer butun bunlar dünyanın yeniden paylaşılması için bir hazırlık değilse, peki neye hizmet ediyor?

Her iki süper devletten özellikle Sovyetler Birliği, boş barış laflarıyla dünyayı uyutmak için elinden gelen herseyi yapıyor.

Tıpkı 1936-1939 faşist Nazi Almanyasında olduğu gibi. Hitler de savaş hazırlıklarını yaparken, 1936 Berlin Olimpiyatlarında ne kadar da barıştan yana olduğunu bütün dünyaya göstermeye çalışmıştı. Gerçi Hitler bütün engellemelere rağmen üç adımda birinci gelen Amerikalı zenci Jesse Owens'in elini sıkmamakla kabalık etmişti. Ama bugünkü Brejnev kliği Hitler'den aşağı kalmayıp, 1980 Olimpiyatlarını baskı aracı olarak kullanmaktan da çekinmiyor. Siyasi olarak ittifak devletlerinin kararına bağlı olan Batı Berlin'i Batı Almanya'dan tam olarak tecrit etmeye çalışıyor. Soyvet Spor Bakanı Sergey Pavlof Alman Ulusal Olimpiyat Komitesi Başkanı Willi Daume'den Batı Berlin'li sporcuların kendi bayrakları ve "Batı Berlin" yazısıyla oyunlara katılmasını istiyor. Batı Almanya'nın Olimpiyatlara katılıp katılmayacağı tartışmalara yol açan bir tepkiye neden oldu.

Olimpiyat Oyunlarının yapılacağı Moskova, Kiev, Leningrad ve Tallin dışındaki kentlere yabancı gazetecilerin gitmeleri yasak. Yasak olan bir şey daha var: Olimpiyatlar hakkında ancak olumlu yazı yazacak olan basın mensuplarına vize verilecek, 1976 Montreal Olimpiyatları sporculardan çok ilaçların yarıştığı bir Olimpiyat olmuştu. Moskova 80 Olimpiyatları bunun daha da aşırısına sahne olacak. Revizyonistler istediği kadar barıştan, ülkelerin dostluğundan dem vursunlar, Moskova Olimpiyatları Sovyetler Birliği'nin saldırı emellerini gizleyemeyecektir.

1936 Berlin Olimpiyatlarında kasıtlı engellemeleri aşan Jesse Owens

21 Ocak tarihli sayfamızda Fikret Ünlü adıyla çıkan haberin Futbol Federasyonu Başkanı Güngör Sayarı'ya ait olduğunu düzeltir, özür dileriz.

VOLEYBOLDA GEÇEN HAFTA

Denizgücü ve İETT'nin ligden düşmesi kesinleşti

Aykut Tankuter

Liderlik mücadelesinin hızlandığı deplasmanlı voleybol liginde İETT ve Deniz gücü'nün düşmesi kesinleşti.

İETT geçen haftaki maçında İstanbul'da Vinylex'e 3-0 yenilirken Denizgücü'de Oyak Renault'a 3-2 mağlup oldu.

Avrupa kupaları nedeniyle maçları ertelenen Eczacıbaşı ise ligin 3. sırasına yerleşti.

Lig Lideri Muhafızgücü iki maçını da 3-0 kazanarak haftanın en başarılı ekibi olarak gözüktü. Muhafızgücü ilk maçında Maltepe'yi, İstanbul'daki ikinci maçında ise Galatarasay'ı yendi.

Liderin arkasından İkinciliği elinde bulunduran Vinylex Deplasmanda Karşıyaka'yı ve Denizgücü'nü yenerek puanını 33 e yükseltti.

DSİ Spor Maltepeye 3-2 Galatasaray'a da 3-0 yenilerek ligin alt sıralarına indi.

İETT'yi yenen Oyak Renault ise Taçspor'u zorlamasına rağmen 3-0 yenilmekten kurtulamadı.

Oynanan karşılaşmalardan sonra ligde son puan durumu şöyle:

	O	G	M	AS	VS	P
Muhafızgücü	18	16	2	50	8	34
Vinylex	18	15	3	46	15	33
Eczacıbaşı	15	14	1	43	4	29
B.Boronkay	15	13	2	41	8	28
Maltepe	17	11	6	33	30	28
Taçspor	16	10	6	33	24	26
Karşıyaka	17	9	8	32	27	26
Galatasaray	18	7	11	27	39	25
Oyak Renault	18	7	11	25	39	25
Sosyal Sigortalar	16	7	9	27	29	23
D.S.İ.Spor	18	4	14	24	45	22
Altınyurt	15	3	12	14	40	18
İ.E.T.T.	16	1	15	10	45	17
Denizgücü	17	0	17	1	51	17

BAŞBAKANLIK ATOM ENERJİSİ KOMİSYONU GENEL SEKRETERLİĞİNDEN

1. AEK Genel Sekreterliği tarafından Çekmece Nükleer Araştırma ve Eğitim Merkezinde yaptırılmakta iken sözleşmesi feshedilen (3+1-) 4 adet sosyal konut inşaatının ilk müteahhit tarafından yapılmayan kısmı, ilk müteahhidi nam ve hesabına teklif isteme usulü ile ihaleye çıkarılmış, istekli çıkmadığından bu konudaki mevzuat uyarınca ikinci sefer ihaleye çıkarılmıştır.

2. İhale ATOM ENERJİSİ KOMİSYONU Genel Sekreterliğinin ANKARA-ÇANKAYA Cinnah Cad. Alaçam Sk. No. 11'deki binasında ihale komisyonu odasında toplanacak ihale komisyonu tarafından 5.2.1979 Pazartesi günü Saat 15.00'de yapılacaktır. İstekliler bu işe ait dosyayı 24.1.1979 gününden itibaren yukarıdaki adreste görüp inceleyebilirler.

3. İstekliler tekliflerini kendilerine verilecek fiyat teklif cetvelinin belirli yerlerine birim fiyatları yazmak suretiyle ihale saatinden yarım saat öncesine kadar İhale Komisyonu Başkanlığına verebilirler.

4. Bu ihaleye girebilmek için; son müracaat 29.1.1979 günü mesai saati sonuna kadar yapılabilir. İşin geçici teminatı 20.000.— TL.dir. Banka mektubu olduğu takdirde en az bir ay süreli ve bankaların resmi limiti dahilinde olacaktır.

5. Müracaat dilekçelerine aşağıdaki evrak eklenecektir.

5-1. İstekli bir şirket ise imza sirküleri.

5-2. Bayındırlık Bakanlığından alınmış ve süresi dolmamış en az işin keşif bedeli kadar müteahhitlik karnesinin aslı veya noterce tasdikli sureti.

5-3. Halen taahhüdünde bulunan işlere ait bildirge ile bitenlere ait belgeler (suret ve fotokopiler Noterlikçe tasdikli olacaktır.)

5-4. Banka referans mektupları ile belirtilecek mali durum bildirgesi.

5-5. Yapı araçları ve teknik personel bildirgeleri

6. İhaleye girebilmek için ihale şartnamesinin 5. maddesinin gereklerinin yerine getirilmesi lazımdır.

6-1. Ticaret ve sanayi odası belgesi 1979 vizeli olacaktır. Bu şekilde müracaat edeceklere idarece bir katılma belgesi verilir. Katılma belgesi verilmeyenler ihaleye katılamazlar. Bu belgenin teklif dış zarfına konulması şarttır.

7. Postada vaki olabilecek gecikmeler ve telgrafla yapılacak başvurmalar kabul edilmez.

8. AEK Genel Sekreterliği 2490 sayılı artırma ve eksiltme ve 1050 sayılı Genel Muhasebe Kanunlarına tabi olmadığından ihaleyi yapıp yapmamakta veya işi, dilediğine vermekte serbesttir.

(Basın: 10655 — 97)

Karadeniz Ereğlisi'nde...

(Baştarafı 1. sayfada)

ilçesine bağlı Akpazar Bucağı CHP'li Belediye Başkanı Fikri Üstündağ'ın öldürülmesi olayı ile ilgili olarak gözaltına alınanların sayısı 10'a yükseldi.

Fikri Üstündağ'ın öldürülmesi ile ilgili olarak gözaltına alınanlar arasında, Akpazar Bucağı eski Belediye Başkanı Fehmi Akkoç ile Meteoroloji Müdürlüğünde memur olan Mehmet Halil adındaki şahıslar da bulunuyor.

BALIKESİR'DE

Balıkesir İşletmecilik, Turizm Yüksek Okulu derneğinde dün meydana gelen olayda biri ağır üç öğrenci yaralandı.

Alınan bilgilere göre, Köklü işhanının 5. katında bulunan derneğe Acilci oldukları iddia edilen bir grup silahlı baskın yaptı. Baskın sırasında Ahmet Basmacı boynundan ağır şekilde yaralandı. Olayda ayrıca Celal Saraçoğlu ile Mustafa Ekinci de başlarından sopa ile hafif şekilde yaralandı. Yaralanan öğrencilerin Devrimci Yol grubundan oldukları bildirildi.

Öte yandan, Gönen ilçesinde Bülent Birgül ile Erdal Zırhlı'nın içinde bulunduğu otomobile ateş açıldı. Olayda can kaybı olmadı.

İSTANBUL'DA

Kadıköy Kuşdili'nde önceki gece bir evde ayin yaptıkları bildirilen 17 kişi yakalandı. Gözaltına alınan 17 kişinin Yahova Şehitleri olarak bilinen tarikatın üyesi oldukları açıklandı.

Beşiktaş Ortabahçe'de dün saat 01.30 sıralarında izinsiz afiş asan Alev Özgüner, Ayşe Eyüboğlu, Levent Deliorman, Mehmet Dilek ve Adnan Özyozgat adlı kişiler yakalanarak gözaltına alındı.

MARDİN'DE

Bir mühendisin öldürülmesinden sonra dün de Mardin'de bir ilkokul öğretmeni öldürüldü. Yeşilli Köyü İlkokulu öğretmeni ve TÖB—DER üyesi Mahmut Dinçer, dün akşam Saat 17.30 sıralarında cadde ortasında tabanca ile yaylım ateşine tutularak öldürüldü. Mardin Savcısı Ali Kılıç, cinayeti işleyen ve daha sonra kaçan şahsın kimliğinin belirlendiğini ve soruşturmanın sürdürüldüğünü açıkladı.

ADANA'DA

Yurt Mahallesinde bulunan Yeşilyurt Mahallesi Yardımlaşma Derneği, önceki gece kurşun yağmuruna tutuldu. Olay sırasında dernekte bulunan Ferhan Çeliktenyıldız adlı lise öğrencisi ile Yusuf Köse ve Lütfi Yıldız adlı kişiler yaralandılar.

KONYA'DA

Konya'da etrafa ateş ederken tabancası ile yakalanan Ramazan Sarı ile Tepe köyünde jandarmanın yaptığı arama sonucu tabanca ile yakalanan Fevzi Koçyiğit çıkarıldıkları mahkemece tutuklanarak cezaevine gönderildiler.

Öte yandan Karaman ilçesinde Sadettin Şahin ile Mehmet Aşık adındaki iki sporcu, komando olduğu bildirilen Mehmet Erbaygın ile İsmail Ataseven'in saldırısına uğradı. Yaralanan iki sporcu tedavi altına alındı. İki komando da yakalanarak gözaltına alındılar.

Türkiye ile...

(Baştarafı 1. sayfada)

daki ekonomik, teknik ve kültürel ilişkileri geliştirmek için olanaklar bulunduğu kanısındayım. Bu nedenle daha önce Avusturya hükümetine önerdiğimiz ekonomik ve teknik işbirliği anlaşmaları üzerinde çalışmalar yapacağız" dedi.

Ökçün'ün başkanlığındaki heyet arasındaki görüşmeler sonunda hazırlanacak ekonomik, teknik ve kültürel işbirliği anlaşmasının bugün imzalanması bekleniyor.

Viyana'da, UNİDO, Uluslararası Atom Enerjisi Ajansı ve OPEC Genel Sekreteriyle de görüşecek olan Ökçün, Avusturya Dışişleri Bakanı Pahr ile 25 Ocak Perşembe sabahı ortak bir basın toplantısı yapacak, aynı gün de yurda dönecek.

TELEVİZYON

18.30 HABERLER

18.33 ARI MAYA

Çizgi film dizisinin 21. bölümü yayınlanacak. Bu bölümde Filip, Maya ile birlikte piknige hazırlanırken kapan bitkisine sıkışır. Onu bu acıdan ve tehlikeden Maya kurtarmaya çalışır.

19.00 ÇOCUKLARLA BAŞBAŞA

Programda bir öykü anlatılıyor ve okul öncesi çocuklara müzik aletleri tanıtılıyor.

19.30 TÜRK HALK MÜZİĞİ (Ali Gürlü)

20.00 BİR KONU, BİR KONUK

Bugünkü programda, Jülide Gülizar, tarih boyunca din ve mezhep savaşları konusunda Ord. Prof. Enver Ziya Karal ile söyleşiyor. Yönetim: Parlar Yazan.

20.30 HABERLER

21.15 MİNK KONSER

İlhan Baran'ın "Çocuk Parçaları" nı çembalo' da Ayşe Ekşi seslendiriyor.

21.20 ÇARŞAMBA GECESİ

Uğur Dündar, Adil Daldal, Vedat Tayyar, Cengiz Baysal, Uçman Sungur ve Şeref Ünal'dan oluşan "Çarşamba Gecesi" ekibi, yurdun çeşitli yörelerinden görüntüler sunacaklar. Güldürü bölümünde yine parodileriyle Mujdat Gezen'i izleyeceğiz.

22.30 AŞK GEMİSİ

Dizi filmin "Uğursuzluk" adlı 8. bölümü yayınlanacak.

23.15 HABERLER

RADYO

TRT 1

05.00 Açılış	16.05 Okul Radyosu
06.02 Günaydın	17.02 Akşama Doğru
07.30 HABERLER	18.01 Çocuk Bahçesi
07.40 Sabahtan Sabaha	19.00 HABERLER
09.02 Kadın Dünyası	19.30 Şarkılar
10.01 Arkası Yarın	20.02 Türküler
11.05 Okul Radyosu	20.15 Köy Dağarcığı
12.10 Öğle Üzeri	21.02 Konuların İçinden
13.00 HABERLER	21.45 Türküler
13.15 Oyun Havaları	23.00 HABERLER
14.32 Türküler	00.02 Unutulmayanlar
15.01 Şarkılar	01.00 Kapanış

TRT 2

08.00 Açılış	16.20 Arkası Yarın
09.00 Olayların İçinden	17.00 Büyük Eserler
10.30 Uluslar ve Biz	18.00 Yurttan Sesler
11.05 Şarkılar	19.30 Hafif Müzik
12.00 Küçük Konser	20.00 Karma Fasıl
13.15 Hafif Müzik	21.00 Radyo Tiyatrosu
14.00 Şarkılar	23.35 Çeşitli Sololar
16.00 Türküler	23.55 Kapanış

TRT 3

07.00 Açılış	15.00 Günün Konseri
08.00 Sabah Konseri	16.00 Oda Müziği
09.00 Barok Müzik	19.00 Bir Konser
10.00 Senfonik Müzik	20.30 Caz Ustaları
11.00 Öğleye Doğru	22.00 Gecenin Getirdikleri
13.00 Konser Saati	23.00 Çarşamba Konseri
14.30 Caz Müziği	01.00 Kapanış

Türkiye-ABD...

(Baştarafı 1. sayfada)

Öte yandan Türk tarafının bazı Amerikan silahlarının Türkiye'de yapılması için öneride bulunduğu bildirildi. ABD kaynaklarından verilen bilgiye göre, Türkiye heyeti ülkenin ekonomik güçlükler içinde bulunduğunu, Amerikan patentli bazı silahların Türkiye'de yapılabilmesi için kurulacak fabrika'nın savunma giderlerine önemli ölçüde destek olacağını söyledi. Ancak ABD yetkililerinin Türkiye'nin bu önerisinin ABD Kongresinde tepkiyle karşılanabileceğini belirttikleri öne sürüldü.

Bu arada ABD heyeti de Türkiye'den, radar üslerinin ve Sovyetler Birliği'ndeki askeri haraketlerin izlendiği diğer dinleme istasyonlarının ABD tarafından kullanılma süresinin uzatılması istendi.

ABD DIŞİŞLERİ BAKANLIĞININ AÇIKLAMASI

Bu arada Birleşik Amerika Dışişleri Bakanlığının sözcüsü Hodding Carter ABD ile Türkiye arasında ortak savunma anlaşması görüşmelerinde iki ülkenin ortak silah yapımı konusunun da ele alındığını, Yunanistan'ın da aynı yolda bir başvurusu olduğunu açıkladı.

ABD Dışişleri Bakanlığı sözcüsü Carter, Türkiye ile görüşmelerinin temel amacının Birleşik Amerika'nın savunma etkinlikleri için sürekli bir düzenleme getirmek olduğunu söyledi. Hodding Carter şöyle dedi:

"Bu alandaki işbirliği yolları için Türkiye'deki sınai durumu görüşüyoruz. İlişkilerimizin bir yönünün de bu olacağını umuyoruz."

Ankara...

(Baştarafı 1. sayfada)

Komutanlığı tarafından yasaklanan Ürün Dergisinin Ocak ayı sayısında, Sıkıyönetim ilanı "Gerici-faşist güçlerin bir kolu, dolaysız olarak yönetimi hükümetle paylaşıyor. Sıkıyönetimin generalleri arasında MHP yanlıları var. Parlamento, sınırlı olan etkinliğini büyük ölçüde yitirdi. CHP sağ kanadının ağır bastığı hükümet, sıkıyönetime gitmekle emperyalist çevrelerin, AP'nin, faşist MHP'nin gericiliğin dayatmasına boyun eğiyor" şeklinde yorumlanıyor. Ürün dergisi ayrıca Kürtler arasında giriştiği bölücü faaliyetlere paralel olarak "Kürt Demokratları"nın sıkıyönetim hedefi olduğundan söz ediyor.

Ürün dergisinde bunlardan başka, Doğu Berlin'den yayın yapan "TKP'nin Sesi Radyosu"nun sıkıyönetimle ilgili değerlendirmeleri ve TKP Sekreteri İ.Bilen'in konuşmaları yer alıyor. Sahte TKP bir süre önce sıkıyönetime karşı savaş müfrezelerine katılmak üzere Ulusal Demokratik Cephede birleşmeye çağırmıştı.

ERZURUM KARS İLLERİ SIKIYÖNETİM KOMUTANLIĞI 104 KİŞİYİ GÖZALTINA ALDI. 11 KİŞİ DE TUTUKLANDI

Sıkıyönetim ilanından bu yana Erzurum Kars İlleri Sıkıyönetim Komutanlığınca, 104 kişinin gözaltına alındığı, bunlardan 11 kişinin Sıkıyönetim Mahkemesince tutuklandığı açıklandı.

Siyasi partilerin Radyo-TV propaganda süresi 21 güne çıkarılıyor

HABER MERKEZİ

Partilerarası özel komisyon, seçmen kartı yerine seçmenlerin kendi kimlikleri ile oy kullanması konusunda anlaştı. Komisyon adına yapılan açıklamaya göre siyasi partilerin televizyondan da propaganda yapma ilkesi kabul edilirken, propaganda süresi 11 günden 21 güne çıkarıldı. Öte yandan duvara yazı yazarak ve afiş yapıştırarak propaganda yapma yöntemi kaldırıldı.

Oy kullanan seçmenlerin ellerinin 12 saat çıkmayacak bir boya ile boyanması da benimsenen ilkeler arasında.

Adalet...

(Baştarafı 1. sayfada)

Bu görevi yürütmeye bugüne kadar çalıştım. Ancak grupta çatlak sesler çıkmaya başladı. Bu durumda göreve daha fazla devam edemezdim.

"Anarşinin bu kadar büyük boyutlara ulaştığı bir durumda cezaevlerine sıçramaması mümkün değildi. Nitekim cezaevlerinden de firarlar olmuştur. Her devirde firar olayı olur. Grupta bazı arkadaşlarımız bunu mesele haline getirdiler. Daha o gün güvenoyuna başvurulmasını istedim. Ama isteğimi yerine getirmediler. Haysiyetimi korumak mecburiyetindeyim. Bu yüzden görevden çekiliyorum."

DAHA ÖNCE DE ECEVİT İSTİFAYI REDDETMİŞTİ

Hatırlanacağı gibi, Adalet Bakanı Can'ın geçen haftaki CHP grup toplantısında da istifa ettiği, ancak istifanın Başbakan Ecevit tarafından kabul edilmediği bildirilmişti.

Mehmet Can, dün sabah toplanan Meclis Yönetim Kuruluna sunmak üzere yeniden istifasını hazırladı. Adalet Bakanı'nın istifa mektubunu sunması üzerine, Başbakan Bülent Ecevit, beraberinde Başbakan Yardımcısı Orhan Eyüboğlu olduğu halde, Can'ı Meclis'teki çalışma odasına götürdü.

ECEVİT, EYÜBOĞLU, CAN GÖRÜŞMESİ

Ecevit, Eyüboğlu ve Can Başbakanın çalışma odasında bir süre görüştüler. Bu sırada Eyüboğlu bir ara odadan ayrılarak Ortak Grup Toplantısı salonuna girdi. 15 dakika sonra tekrar geri döndü.

Başbakan Ecevit, Adalet Bakanı Can ve Eyüboğlu arasındaki görüşme saat 10.30'de sona erdi. Başbakan Bülent Ecevit odadan ayrılırken, "Adalet Bakanı Can'ın istifasını kabul ettiniz mi?" şeklindeki soruya "Yok öyle bir şey" diyerek cevap verdi.

Ecevit'ten bir iki dakika sonra da Adalet Bakanı Can ile Orhan Eyüboğlu dışarı çıktılar. Bu sırada Mehmet Can'ın çok sıkıntılı olduğu görülüyordu. Mehmet Can, "Başbakan istifanızı kabul etmedi mi?" şeklindeki soruyu, "Yok böyle bir şey, Başbakana sorun" şeklinde cevapladı.

GRUP TOPLANTISINDA

Daha sonra Başbakan Ecevit, Eyüboğlu ve Can CHP Ortak Grup Toplantısına katıldılar. Grup toplantısında Mehmet Can'ın "Başbakanın isteği üzerine hakkında güvenoyuna başvurulması yolundaki talebini geri aldığını" söylediği öğrenildi.

Daha sonra Ortak Grup Toplantısında konuşan Başbakan Ecevit Adalet Bakanının istifasını "şartların elverişli olmaması" nedeniyle kabul etmediğini belirterek, güven oylamasına gerek olmadığını söyledi ve grup toplantısı Ecevit'in bu isteği doğrultusunda güven oylaması yapılmadan dağıldı.

Ecevit'in, Can'ın istifasını "şimdilik" kaydı ile geri çevirdiği, bütçe meclisten geçtikten sonra Adalet Bakanlığı ile birlikte birkaç bakanlıkta daha değişiklik yapılmasının sözkonusu olduğu öğrenildi.

Gümrük...

(Baştarafı 1. sayfada)

bildiriliyor.

Konu ile ilgili olarak bilgisine başvurduğumuz Mersin Gümrükler Baş Müdürü Arif Kutlutuna Müdürlükteki dosyaların müfettişler tarafından denetlendiğini doğruladı. Kutlutuna konuyu derinlemesine bilmediğini, olaydan müfettişlerin haberi olabileceğini söyledi.

Elekdağ...

(Baştarafı 1. sayfada)

şunlar belirtildi:

"Önümüzdeki bu toplantıda, Genel Sekreterler, ülkeleri arasındaki ikili sorunları, Ankara'da Temmuz 1978'de yapılan ilk toplantıda mutabık kalınan çerçeve ve iki taraf arasındaki görüşlerin yakınlaştırılması amacıyla incelemeye devam edeceklerdir."

KIBRIS

Kıbrıs Türk yönetimi, Waldheim'a kınama mektubu gönderdi

NEW YORK (AA)

Kıbrıs Türk yönetimi Kıbrıs Üniversitesi'nin kurulmasında Kıbrıs Rum yönetimine yardım etmek üzere iki UNESCO uzmanının gönderilmesinden ötürü BM. Genel Sekreteri Kurt Waldheim'i kınadı.

Kıbrıs Türk Dışişleri Bakanı Kenan Atakol'un gönderdiği kınama mektubunda 1960 Anayasasına göre eğitimin ulusal bir konu olduğu ve Türk ve Rum Ulusal yasama meclislerince ele alınması gerektiği belirtildi.

Waldheim, Kıbrıs'la ilgili gündem önerisinde değişiklik yaptı

LEFKOŞE (AA)

Birleşmiş Milletler Genel Sekreteri'nin Türk ve Rum yönetimlerine sunduğu ilk gündem önerisinde değişiklik yaptığı bildirildi. Ancak taraflar arasında anlaşma sağlanıncaya kadar bu konuda bir açıklama yapılmayacağı belirtiliyor.

Bu arada BM Genel Sekreteri'nin Kıbrıs'taki Özel Temsilcisi Galindo Pohl'un Waldheim'a Kıbrıs'ta yaptığı temaslarla ilgili bir rapor sunduğu belirtildi. Waldheim'ın bu raporu inceledikten sonra toplumları görüşmelere çağırıp çağırmama konusunda bir karara varacağı öğrenildi.

Kıbrıs Türk kesiminde yeni bir parti daha kuruldu

LEFKOŞE (AA)

Kıbrıs Türk kesiminde "Islah ve Refah Partisi" adıyla yeni bir parti kuruldu. Parti kurucuları İçişleri Bakanı'na gerekli başvuruda bulundular.

Gazi Magosa'da bir pastahane sahibi olan Abdurrahman Ömeroğlu başkanlığında kurulan yeni partinin, daha çok dinsel konulara ağırlık vereceği ve kurucuları arasında din adamlarının bulunduğu bildirildi.

Yunanistan'ın yeni Ankara Büyükelçisi göreve başladı

ANKARA (ANKA)

Yunanistan'ın yeni Ankara Büyükelçisi Yorgo Papoulias, dün Cumhurbaşkanı Fahri Korutürk'e güven mektubunu sunarak görevine başladı.

Yunanistan'ın yeni Ankara büyükelçisi Papoulias, görevine atanmadan önce Birleşmiş Milletler'de Yunanistan'ın daimi temsilciliği görevini yürütüyordu. Büyükelçi, daha önce Yunanistan'ın Paris ve Cenevre Büyükelçiliklerinde de bulunmuştu.

Öte yandan Sudan'ın yeni Ankara Büyükelçisi Ali Muhammed Numeyri'de dün Cumhurbaşkanı Fahri Korutürk'e güven mektubunu sundu.

Tarım ürünlerimizin rehin edildiği anlaşmayı savunan

Müezzinoğlu: "Bu anlaşmayı yapmasaydık, daha güç durumda kalacaktık"

ANKARA (THA)

Millet Meclisinin dünkü birleşiminde, tarım ürünlerinin üç yıl süreyle 25 ABD bankası adına Wells Fargo Bank'a rehin edilmesine ilişkin anlaşma tartışıldı. Maliye Bakanı Müezzinoğlu ise sözkonusu anlaşmanın kökeninin, bundan önceki hükümete dayandığını belirterek, "Eğer biz bu anlaşmayı yapmamış olsaydık, daha güç durumda kalacaktık" şeklinde konuştu.

Meclis'te gündem dışı bir konuşma yapan Tekirdağ AP Milletvekili Halil Başol, Ziraat Bankasının Amerikan Bankalar Topluluğu adına Wells Fargo Bank'la yaptığı anlaşmayı eleştirerek, "Bu anlaşmanın, tarım ürünlerimizin ipotek edilmesi anlamına geldiğini" ifade ederek, sonunun kapitülasyona kadar varacağını söyledi. Başol, "Dileriz ki, anlaşma Düyunu Umumiye'yi getirmez ama bu hükümeti götürür" şeklinde konuştu.

Eleştirileri cevaplandıran Maliye Bakanı Ziya Müezzinoğlu ise anlaşmayı savunarak şöyle dedi:

"Eğer biz bu anlaşmayı yapmamış olsaydık, daha güç durumda kalacaktık. Eski hükümet bu tür anlaşmaları ithalatı finanse etmek için yapmıştır. Biz ise ihracatı finanse etmek için yapmış bulunuyoruz. Ziraat Bankası istediği zaman bu anlaşmayı iptal etmek yetkisini de haizdir. Bu ilk defa yapılan bir anlaşma değildir. Onun için fazla tedirgin olmamak gerekir."

Avrupa...

(Baştarafı 1. sayfada)

rupa Toplulukları Komisyonunun, Türkiye'ye doğrudan Topluluk fonlarından mali yardım yapmaya yetkili olmadığı, Türkiye'ye acil mali yardım konusunda hazırlayacağı programın, daha sonra Avrupa Toplulukları Bakanlar Konseyinin onayına sunacağı bildirildi.

Kısa ödemeli acil yardımın ötesinde, Türkiye'ye katılma anlaşmasında öngörülen mali yardımın iki katına çıkartılması konusunun, Komisyon tarafından ele alınacağı ve gelecek Bakanlar Konseyine, iki katına çıkartılan yardımın daha da artırılması konusunda bir tavsiyede bulunulacağı öğrenildi.

Türkiye'ye uzun dönemde yapılacak yardım konusunda Topluluk ülkeleri arasında uyum sağlandığı takdirde, Avrupa Yatırım Bankası kanalıyla düşük faizle sağlanacak mali destek miktarı 700 milyon Avrupa Hesap Birimi (Yaklaşık 850 milyon dolar)-ne ulaşacak. Ancak, kredinin bütün işlemlerinin tamamlanması ve uygulamaya konmasının, 1981 yılını bulacağı belirtildi.

İki bayi...

(Baştarafı 1. sayfada)

gazete bayileri, İstanbul Sıkıyönetim Komutanlığının yasakladığı yayınları bulundurduğu gerekçesiyle 22 Ocak 1979 tarihinde emniyet mensuplarınca gözaltına alındı.

Sovyetlerin...

(Baştarafı 1. sayfada)

yapılan Ekonomik İşbirliği anlaşması ve daha sonra imzalanan ticaret anlaşması kapsamlarına alınmayan, petrol konusunda görüşmeler, Türk ve Sovyet heyetleri arasında bir süreden beri sürüyordu.

En son olarak bu ayın başında Moskova'ya giden bir Türk heyeti, Türkiye'nin almak istediği 3 milyon ton ham petrol konusunda anlaşmaya varılamadığını açıkladı.

Öte yandan Sovyetler Birliği petrolünün, Türkiye'deki rafinerilerde işlenmeye uygun olmadığı da ileri sürüldü.

Sovyetler'in Türkiye'ye ham petrol satmaktan çok Türkiye'de petrol arama imtiyazı elde etmek istediği, bu nedenle ham petrol konusundaki görüşmelerde görüş birliğinin sağlanamadığı da bildirildi.

Sıvas'ta...

(Baştarafı 1. sayfada)

çıkması beklenilmektedir. Yapılan hesaplaşmaya göre de, tesislerin kurulması için 20 milyar TL karşılığı döviz gerekmektedir. Romenlerle yapılan anlaşmada, bu paranın kredi olarak Romanya'dan sağlanması sözkonusudur.

Sivas Demir-Çelik Tesisleri, yılda 2 milyon ton demir ve çelik üretecek ve 1984 yılında ilk üretime başlanacak.

Homeyni'nin danışmanlarından Sadık Kutbzade:

"İslam Cumhuriyeti halk oylamasıyla gerçekleşecektir"

ÇİĞDEM KÖMÜRCÜOĞLU
PARİS'ten bildiriyor

Ayetullah Homeyni'nin danışmanlarından Sadık Kutbzade, "ülkede bir islam cumhuriyetinin kurulması, İran anayasasının öngördüğü şekilde, halk oylamasıyla gerçekleşecektir" dedi. İran'da yayınlanan Kayhan gazetesine bir demeç veren Sadık Kutbzade, kurulması öngörülen islam cumhuriyetinde, her türlü basın, düşünce, ibadet ve fikir özgürlüğünün bulunacağını belirtti. Kutbzade demecinde, marksist bile olsa, fikir özgürlüğüne saygılı kalacaklarını söyledi.

İran'da kadın hakları meselesine de değinen Kutbzade, kadınların bundan böyle erkeklerin yararlandığı tüm yasal haklardan yararlanabileceklerini bildirdi. Kadınlara çalışma ve yaşam biçimlerini seçme hakları yanında her türlü siyasal özgürlüğün de tanınacağını belirtti.

HOMEYNİ TAHRANİ İLE GÖRÜŞTÜ

Öte yandan muhalefetin dini liderlerinden Ayetullah Homeyni, önceki gün öğleden sonra Naipler Konseyi eski Başkanı Seyid Celal Tahrani'yi kabul etti ve kendisiyle 10 dakika görüştü.

Homeyni'nin İran'a döneceğini açıklamasından sonra İran Genelkurmay Başkanı Kerim Abbas Karafaki, İran ordusuna bir çağrı yaptı ve Şahpur Bahtiyar başkanlığındaki hükümeti desteklemesini istedi.

BAHTİYAR, HOMEYNİ'Yİ GETİRECEK UÇAĞA KALKIŞ İZNİ VERMEDİ

İran Başbakanı Bahtiyar, Cuma günü Ayetullah Homeyni'yi Paris'ten Tahran'a getirecek olan İran Hava Yollarına ait uçağa kalkış izni vermedi. Sadece bir uçağın bu işe ayrılmasına izin verebileceğini söyleyen Bahtiyar, buna karşılık havayollarında çalışanların sürdürdükleri greve son vermelerini şart koştu. Grevcilerin, Bahtiyar'ın bu şantajını reddetmeleri üzerine, İran Başbakanı, İran Havayollarına ait hiçbir uçağın Homeyni'yi getirmek üzere Paris'e gidemeyeceğini söyledi.

Bu açıklama üzerine, Homeyni'nin İran'a gitmekten vazgeçip vazgeçmeyeceği konusunda görüşlerine başvurulan Homeyni'nin yakın danışmanları, böyle bir ertelemenin sözkonusu olmadığını, İran Havayollarına ait bir uçağın gelmemesi halinde, bu seyahatin Fransız Havayolları aracılığıyla gerçekleştirileceğini söylediler.

ZAHİDİ, ASKERİ DARBE TEHLİKESİNİN HENÜZ GEÇMEDİĞİNİ SÖYLEDİ

Öte yandan New York'ta Amerikan CBC televizyonuna bir demeç veren İran'ın Washington Büyükelçisi Zahidi, ülkesinde askeri darbe tehlikesinin henüz geçmediğini söyledi. Zahidi, Homeyni'nin zor kullanarak iktidara gelmeyi denemesi halinde, askeri darbenin kuvvetli bir olasılık olacağını öne sürdü.

İran'ın Washington Büyükelçisi, Şah'ın ABD'ye geliş tarihinin de ertelendiğini bildirdi. Ancak ertelemenin nedenini açıklamadı.

Ecevit: "Tütüncülüğümüz, uzun yıllar tutarlı ve gerçekçi bir devlet politikasından yoksun kalmıştır"

ANKARA (ÖZEL)

Türkiye Tütün Milli Komitesi Ankara'da çalışmalarına başladı. 1969 yılında çıkarılan yasada öngörülen komite ilk kez bu yıl toplanıyor.

Komitenin basın toplantısında bir açıklama yapan Başbakan Bülent Ecevit, "Türkiye'nin ekonomik ve toplumsal yaşamında çok önemli bir yeri olan tütüncülüğümüz uzun yıllar tutarlı ve gerçekçi bir devlet politikasından yoksun kalmıştır. Bu nedenle birçok sorunlar ortaya çıkmıştır. Bu sorunların çözüme ulaştırılmasında Milli Tütün Komitesinin hükümetimize ışık tutacağına güveniyorum" dedi.

Gümrük ve Tekel, Gıda-Tarım ve Hayvancılık, Maliye, Dışişleri, Ticaret ve Devlet Bakanlıkları yetkilileriyle, Devlet Planlama Teşkilatı, üniversiteler ve çeşitli tarımsal kuruluş ve sendika örgütlerinin temsilcilerinin katıldığı toplantıyı Gümrük ve Tekel Bakanı Tuncay Mataracı açtı.

Tuncay Mataracı açış konuşmasında, ülkemizde 500 binin üzerinde üreticinin tütün tarımı ile meşgul olduğunu ve yaklaşık 60 bin dolayında işçinin tütün endüstrisinde çalıştığını söyledi. Mataracı "her üretici işçinin dört kişilik bir aileye sahip olacağı dikkate alındığında, üç milyon kişinin geçimini tütünden sağladığı ortaya çıkar. Diğer taraftan tütün dış satım yoluyla da ülkemizin her sene 200 milyon dolar tutarında döviz sağlanmaktadır" dedi. Komitenin on yıldır toplanamadığını belirten Mataracı, sözlerini şöyle sürdürdü:

"Bir ulusal tütün politikasının tespitine ve bu amaçla ilgili tüm kuruluşların görüşlerinin alınmasına önem veren hükümetimiz ve bakanlığımız, Milli Tütün Komitesinin bu toplantısının yapılmasını sağlamıştır."

Piyasa öncesinde üretici huzursuz

BERGAMA'DAN TEVFİK TORTAMIŞ BİLDİRİYOR

Ege Ekici Tütün Piyasasının açılmasına az bir süre kala tütün üreticisinin huzursuzluğu son noktasına vardı. Hükümetin piyasa öncesi üreticiye güven verici açıklamada bulunmaması nedeniyle, birçok kişi daha şimdiden tütününü sattı. Bugüne kadar piyasada önceden tütününü satmayan üretim merkezlerinden biri olarak bilinen Manisa-Halitpaşa-Belen hattında bile, tütün koçanlarının büyük bir bölümü tüccara teslim edildi.

Baş fiyatın birkaç lira altında ya da üstünde fiyatla alınan tütünlerle ilgili olarak tüccarla üretici arasında hiç bir resmi bağ yok. Bu durumun ilerde üretici aleyhinde sakıncalar doğurabileceğine kesin gözüyle bakılıyor. Daha şimdiden birkaç balya ıskarta ile alımlar sürdürülüyor. Piyasa zamanında ıskarta ve su çürüğü yoluyla üretici üzerindeki sömürünün artacağı görüşü oldukça yaygın.

Öte yandan basında yer alan haberler de tedirginliği artırıyor. IMF'nin istekleri doğrultusunda 65 TL civarında başfiyatla açılacak bir piyasanın, başta icarcılar ve ortakçılar olmak üzere bütün küçük üreticileri yoksulluğa ve sefalete iteceğini belirten küçük üreticiler, piyasanın bir an önce açılmasını ve 80 liranın üstünde bir fiyatla alınmasını talep ediyorlar.

Maceracılık Brejnev'in hizmetinde

(Baştarafı 1. sayfada)

bulunduğu gerçeği üzerinde düşünmelidirler.

Bazıları, bunu bilerek Yeni Çarları "kurtarıcı" kabul ediyor. Bunlar artık doğrudan doğruya sahte TKP'nin yönlendirdiği güçler haline gelmişlerdir.

Fakat bir kısmı var ki, Sovyetler Birliği'ne "emperyalist" veya "revizyonist" demekte, öte yandan Sovyet sosyal-emperyalizminin siyasetlerine alet olmaktadır. Bunların görmedikleri nokta şudur: Bugün Türkiye devleti yıkıldığı zaman, bir halk devletinin doğacağı şartlar yoktur, fakat Sovyet sosyal-emperyalizminin boyunduruğu altında sosyal-faşist bir iktidarın kurulması imkan dışı değildir.

Bu nedenle maceracıların "emperyalist zinciri kırma gününün geldiği" şeklindeki tahlilleri, yalnız ve yalnız sosyal emperyalist zincirin takılmasına hizmet etmektedir.

Emperyalist sömürü zincirinin kırılması, yani bir ülkede devrimin gerçekleşmesi, o ülkenin emperyalist sömürü sisteminin dışına çıkması anlamına gelir.

ABD emperyalizminin Türkiye'de çok önemli mevziler kaybettiği ve bundan sonra da gerilemeye devam edeceği açıktır. Türkiye halkı, mücadele ederek bu süreci devam ettirecektir. Fakat bugün daha da önemli olan, Sovyet sosyal-emperyalizminin ülkemize yayılmasını önlemektir. Bu konuda başarılar kazanmadan, emperyalist sömürü zincirinin Türkiye halkasının zayıfladığından söz etmek son derece yanıltıcıdır. Çünkü günümüzün en tehlikeli ve saldırgan emperyalisti Sovyetler Birliği'dir.

İstedikleri kadar "devrim" lafları etsinler, bugün "iç savaş" veya "silahlı mücadele" taktiğini benimseyen maceracı örgütlerin tümü pratikte Sovyet sosyal-emperyalizminin Türkiye'yi ele geçirme emellerine hizmet ediyorlar. Çünkü onlar, Türkiye'de milli çelişmenin belirleyici bir nitelik kazandığını göremiyorlar.

Bugün Türkiye devriminin temel meselesi, iki süper devlete, özellikle Sovyet sosyal-emperyalizmine karşı bütün ülkeyi birleştirmektir. Türkiye devriminin yolu, en başta Sovyetler Birliği'nin yayılmasını önleme mücadelesinden geçmektedir. Bunu kavramayarak, esas darbeyi Türkiye devletine ve orduya yöneltenler, Brejnev'in gösterdiği hedefe saldırıyorlar.

Gerçeğe dayanmayan bir devrimcilik olamaz. Dünyanın ve Türkiye'nin durumunu somut olarak tahlil etmeden ve gerçeğe dayanan bir strateji tespit etmeden, bırakalım devrim yapmayı, devrimci bir adım atmak dahi mümkün değildir.

Sovyet sosyal-emperyalizminin beşinci kolu sahte TKP, "durumun olgunlaştığından" ve Türkiye'nin "zayıf halka" olduğundan söz ediyor. Maceracı yollara düşmüş olanları hiç bir şey uyarmıyorsa, bu sözler uyarmalıdır. Çünkü olgunlaşan durum, devrim durumu değil, Sovyetler Birliği'nin hegemonyacılığı için elverişli şartların gelişmesidir. Eğer devrim istiyorsak, bugün yapmamız gereken iç savaşa karşı çıkmak ve bütün ülkeyi milli birleşik cephede toplamaktır. Çünkü iç savaş, bugün gericidir. Şimdi ilerici olan, iç savaşı önlemek için verilen mücadeledir. Bugün ilericilik, Türkiye halkını bölen, parçalayan, zayıf düşüren her şeye karşı mücadele etmektir. Bu noktada maceracılık, çoğunlukla sahte TKP'nin bazen de MHP'nin aleti olarak çok olumsuz bir rol oynamaktadır.

F.Almanya...

(Baştarafı 1. sayfada)

Bu arada, Federal Almana Savunma Bakanı Dr. Hans Appel, Bonn'da bir Alman gazetesine verdiği demeçte, "Türkiye'nin ekonomik ve buna belli ölçüde bağlı olarak askeri durumunun Nato içerisinde sorun yarattığını" belirtti. Appel, Türkiye ile Yunanistan arasındaki gerginliğin çözüme bağlanmasını istedi ve bu durumun Nato'ya yük olduğunu açıkladı.

ALMANYA JAPONYA'NIN ÖNERİSİNİ İNCELİYOR

Federal Almanya Hükümetinin Türkiye'ye mali yardım yapılması için Japonya'ya çağrıda bulunduğu bildirildi. Sağlanacak mali yardım ile ilgili Alman önerisinin Japon Dışişleri Bakanı Sunao Sonoda'nın geçen hafta Bonn'a yaptığı resmi ziyaret sırasında Federal Almanya Başbakanı Helmud Schmidt'in isteği üzerine ele alındığı öğrenildi.

Japonya Dışişleri kaynaklarından edinilen bilgilere göre, Japonya Dışişleri Bakanı Sonoda, Helmuth Schmidt'e Türkiye'ye acil yardım yapma olanağının bulunmadığını, ancak mali yardım önerisini inceleyeceklerini bildirdi.

GUADELOUPE, BONN BRÜKSEL

Batılı dört ülkenin Guadeloupe zirvesinden sonra geçtiğimiz hafta Bonn'da bir araya gelen bu ülke temsilcileri, Türkiye'ye yardım fonu kurulması ve bir istikrar programının hazırlanmasını kararlaştırmıştı. Türkiye'ye yardım fonuna katılacak ülkelerin ekonomik önlem önerilerini kabul etmesi halinde önümüzdeki 3-4 gün içinde yardım programının işlemeye başlayacağı bildiriliyor.

İzmir DLB kurucularından gençlik önderi:

İBRAHİM KURTULAN

arkadaş yakalandığı hastalıktan kurtulamayarak aramızdan ayrıldı. Yakınlarına ve gençliğe başsağlığı dileriz.

İSTANBUL DLB

Değerli öğretmenimiz:

KAZIM UÇKAN

eli kanlı katiller tarafından öldürüldü. Öğrencilerine, öğretmen arkadaşlarına, ailesine ve halkımıza başsağlığı dileriz.

SAĞMALCILAR LİSELİ DLB'LİLERİ

Aydınlık
BAYAŞ Basın Yayın A.Ş. adına sahibi
FERİT İLSEVER

Yazı İşleri Müdürü: MEHMET ATABERK
Haber ve Makalelerden Sorumlu Müdür: SAYDOĞAN BÜYÜKÖZDEN
Müessese Müdürü: OĞUZHAN ERTÜR
Dizgi: Aydınlık Ofset Tesisleri
Baskı: Ist. GÜNTÜR
Dağıtım: GAMEDA

MERKEZ BÜRO İSTANBUL
Nuruosmaniye Cad. 3/3 Cağaloğlu
Yazı İşleri Tel: 26 52 44
İdare Tel: 26 54 37

ANKARA BÜROSU: Meşrutiyet Cad. 32/8, Kızılay, Tel: 25 38 69
İZMİR BÜROSU: 857 Sok. Sahhaga İş Hanı No: 509, Konak, Tel: 25 25 54
ADANA BÜROSU: Atatürk Cad. 113. Sok. Sefer İş Hanı, Kat: 3, No: 16, Tel: 17 493

YURT DIŞI BÜROLARI
ALMANYA: Hohenstaufen Str.4 6 Frankfurt M/1 Tel: 0611/74 70 38
FRANSA: 11 rue Jean de Beauvais 75005 Paris Tel: 03 34 602
BELÇİKA: 188, rue Josaphat 1030 Bruxelles Tel: 00322-215 40 60
İSVEÇ: Luntma Kargatan 58 11358 Stockholm Tel: 30 56 39
HOLLANDA: Bildsti 53 Utrecht Tel: 31 47 61
İSVİÇRE: Ch. des Cotes 1 1020 Renens (V.D.) Lozan

ABONE ÜCRETLERİ
Yurt içi: 198 TL (3 Aylık), 320 TL (5 Aylık), 645 TL (6 Aylık), 1290 TL (1 Yıllık)
Yurt Dışı: 30 DM 1 Aylık, 90 DM 3 Aylık, 160 DM 6 Aylık, 310 DM Yıllık

İLAN TARİFESİ
2.4.6. sayfalar (Santimi) 250 lira
3.5.7. sayfalar (Santimi) 300 lira
Yayın ilanı (Santimi) 100 lira
" " (Yayın Sayfasında) 30 lira
Doğum, Evlenme Ölüm (5 Santim) 350 lira
Küçük İlanlar (Kelimesi) 5 lira

22340 — 324

BELGELERLE

Kahramanmaraş olaylarının içyüzü

Olayları yerinde izleyen AYDINLIK ekibi, TANER KUTLAY, ALI ÖZTÜRK, KEMAL DEMİREL yazıyor

Yürükselim'de ölüm-kalım zamanı

- *Saat 16:30'da mahalleye bir grup asker geldi. Saldırganları dağıtmak için havaya ateş açtı. MHP'liler askerin üstüne üstüne sıktılar kurşunu*
- *Çamlık mevkii, asker kanına bulanmıştı. Jandarma Alay Komutanının emrine rağmen subay bağırdı: "Ateş" MHP'liler bu kararlılığı görünce çil yavrusu gibi dağıldılar*
- *Asker katili Pol-Bir'li, MHP yanlısı polis Fuat Çelebi daha sonra yakalandı*
- *Uzun boylu, çam yarması birisi "Ula, Pol-Der'ci İrfan'ın alikopturu" diye bağırdı. MHP'liler helikopteri taradılar*
- *K.Maraş'ın ünlü kişisi 128 yaşındaki Nazmi Tosun Dede, faşistlerin sopalarıyla asırlık bir çınar ağacı gibi devrildi*
- *"Şah İsmail'in kızkardeşi var, öldürdüler, o da hunharca öldürdüler, memelerini kestiler"*

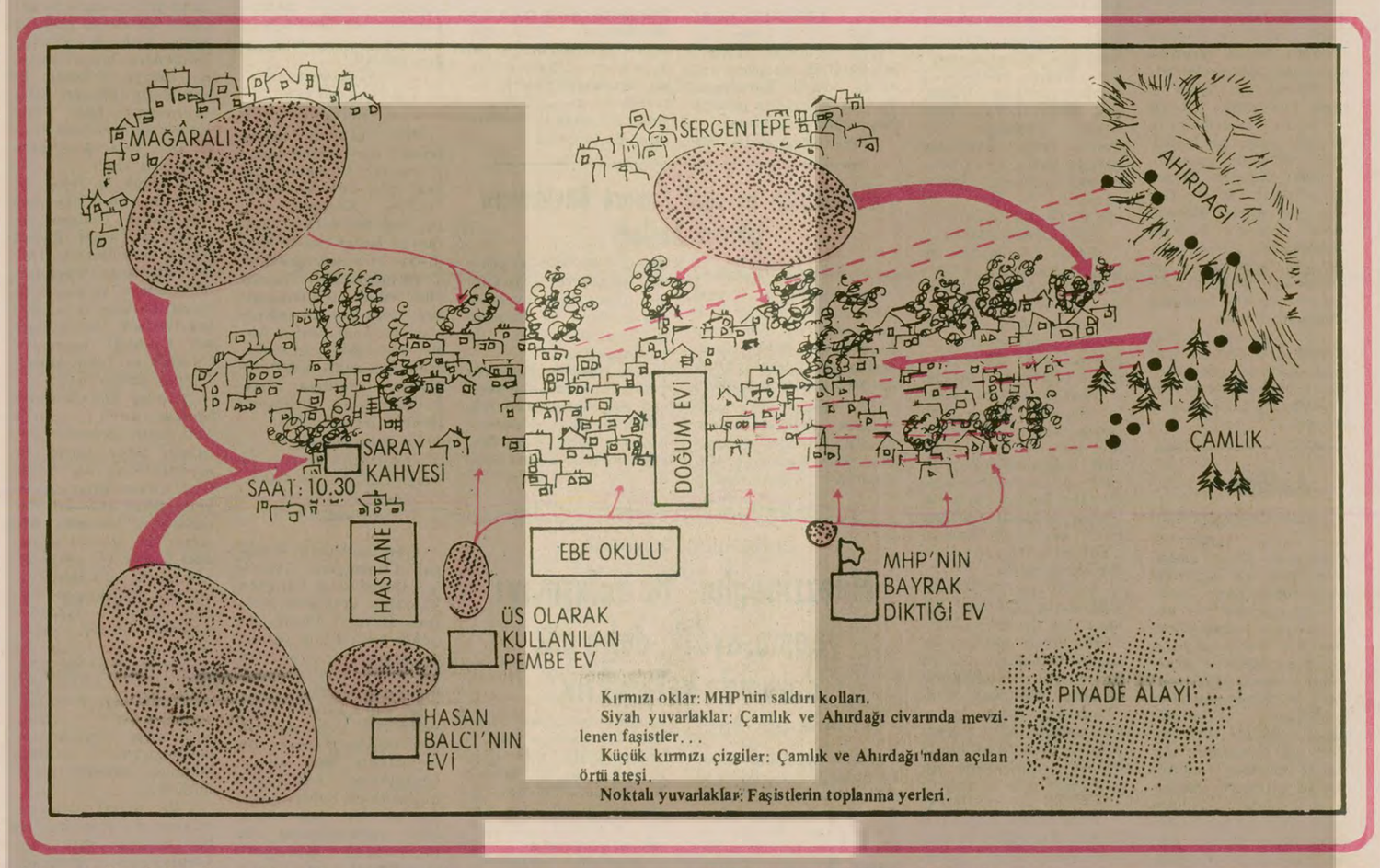

10

SAAT 9:30'da Çamlık'a mevzilenmiş silahlı şahıslarla, Hasan Balcı'nın başında bulunduğu grup birleşir birleşmez, Yürükselim'e saldırı başladı. İlk duman Kamil Ün'ün evinden yükseldi. Kaşanlılar'dan Kamil'in evinde, bir tek canlı kalmadı. Önce Kamil, sonra karısı ve iki çocuğu, daha sonra da evdeki iki misafir, yakın mesafeden otomatik silahla tarandılar. Kamil'in evi alevler içindeydi.

Hasan Balcı ve adamları, Çamlık'a ve alaya yakın olan bütün evlere bir bir girdiler. Bu anda, Çamlık'taki yüksek mevziden mahalleye uzun menzilli silahlarla örtü ateşi başladı. Kimse, evinin penceresinden bakmaya cesaret edemiyordu.

"Çıkanı vurdular, çıkanı vurdular. Silahla her yere mevzi yaptıktan sonra dışarı çıkanı vurdular. Dışarı çıkanı vurdular. Sıktılar vurdular. Kırmayla, mavzerle, makinalı tüfekle A-6'yla, A-4'le böyle üstümüze yağmur gibi kurşun yağdı.

"İhtiyar Hasan Amca var. Onu öldürdüler. Ailesi var ihtiyar, altmış yaşında onu yaraladılar. Daha nicelerini sayayım, şurda Şah İsmail var, öldürdüler. Şah İsmail'in kızkardeşi var, öldürmüşler onu da, hunharca öldürmüşler, memelerini kesmişler, bir sürü işkence yaparaktan öldürmüşler. Kadınları ve kızları kaçırdılar, çocukları, üç yaşındaki çocukları öldürdüler. Bunların yaptıklarını gavur, da yapmamıştır, bunların yaptıklarını Yunan da yapmamıştır, bunların yaptıklarını hiç bir mezhep,hiç bir din kabul etmemiştir."

Mahalle halkı, olayların başlangıcını teybimize böyle anlattı ve devam etti:

"Ondan sonra tanklar geri çekildi, gitti. Artık gelenler, çoluk, çocuk ev bark ne bulduysa daldı üzerine. Silahla, çifteyle baltayla, nacakla, önüne çıkanı öldürdüler efendi. Evlerimizi yakıp yıktılar. Hasan amcanın ailesini öldürdüler, evini yaktılar. Bizim de evlerimizi yaktılar. Birkaç parça yatağımızı yağmaladılar. Şimdi böyle açıkta kaldık, efendi.

"Vecip Karadağ vardı bizim akrabalarımızdan. Evinde iki kiracı vardı. Bir öğretmen vardı. Bunların da evinde ailesi, büyük oğlu, velhasıl yedi tanesini hunharca öldürdüler. Yalnız iki tane çocuk kaldı. Bunlar da kaçıp, gelip bizim eve girdiler. Dediler, (bizim anamız, babamız, kardeşlerimiz hepsini öldürdüler. Biz yalnızız, kaçtık, geldik) diyerekten ağladılar."

"Pol-Der'ci İrfan'ın helikopteri"

"İki-üç bin kişi vardılar. Hep ellerinde Alman tüfeği, mavzer, makinalı. Helikopter gelene kadar, bunlar sıktılar üzerimize. Helikopter geldi. Bunlar, 'Allah, Allah' deyip ona sıktılar. İçlerinde, uzun boylu, çam yarması birisi "Ula, Pol-Derci İrfan'ın alikopturu' diye bağırıyordu. Tekrar sıktılar. Bize yapılan hakaretler daha kimseye yapılmadı. Kadınlarımızın memeleri kesildi. Altı aylık çocuğumuza kurşun sıkıldı. Kolları, bacakları kesildi, kafaları dövüldü. Kadınlarımızın hem ölüsüne hakaret ettiler, hem dirisine. Kocasının yanında yaptılar bunları. Kocası dedi, 'Allahtan korkun'. kocasını çektiler öldürdüler. Ardından kadını öldürdüler. 20 yaşında bir babayı, oğlunla bir öldürdüler. Bu hakaret görülmemiş bir hakarettir. Tarihlerde olmamış bir hakarettir. Gözlerine şiş soktular insanların. Hükümet bizi istemiyorsa, tamamımızı denize döksün madem."

Sorduk, kimdi sözünü ettikleri kadın ve kocası. Cevap verdiler: "Sergentepe'de Kaşanlı Mevlüt. Karısının ırzına geçip, kurşuna dizdiler. Daha sonra kilotunu çıkarıp sokağa attılar. Kalaycı Şah İsmail'in baltayla kafasına vurup, beynini çıkardılar."

Bir çocuk: "babamı Cuma vurdu. Babam dışarı çıkınca 'ne var' diye çıkmıştı. Babam vuruldu. Orada düştü, kaldı. Annemi de zaten orada vurmuşlardı. O da oraya düşmüştü. İkinci kurşunu da, yanına giderek sıktılar. Sonra da sopalarla annemi öldürmeye başladılar. Daha sonra evimizi dinamit... Evimizi yaktılar. Bana da sopayla saldırdılar, silah sıktılar. Bizim mahallemiz Serintepe'dir. Cuma babamı tanırdı. Geldi evin önünden. Dışarı çağırdı babamı. Sonra sıktılar. Cuma suvakçılık yapar. Daha sonra şeyler geldi. Bizi götürdüler

Gözleri doluyor, hıçkırık düğümleniyor boğazına. Devam edemiyor. Dönüp arkasını uzaklaşıyor sarsıla, sarsıla.

Ölmek mi zor, öldürmek mi?

Hasan Balcı grubu, Yürükselim'in sağ tarafından ve alttan-üstten saldırıyı bütün şiddetiyle sürdürürken. Cemil Tozkoparan'ın başında bulunduğu kalabalık Mağaralı'dan hücüma geçiyor. Saat artık 10:30 olmustur. Saldırganlar, mahallenin alt tarafında birleşirler. Kuvvetli bir hücum kolu oluşturarak, mahallenin merkezine doğru hucüma geçerler. İlk anda, Saray Kahvesi yer ile yeksan olur. Kahvenin karşısında oturan 128 yaşındaki K. Maraş'ın ünlü kişisi Nazmi Tosun Dede'nin evine saldırırlar. Çığlıklar yükselir. Asırların deviremediği Nazmi Dede, faşist güruhunun sopaları altında bir çınar ağacı gibi devrilir.

Artık, insanlar heyecanı ve ilk andaki paniği atlatmıştır. Şok, yerine donmuş sinirlere ve ölüm-kalım içgüdüsüne bırakmıştır. Saldırganlar ellerindeki bayrağı Saray Kahvesinin karşısına asarlarken, bir evden tabancayla altı el ateş edilir. Bu ateşi, mahalle halkı hayatta kalmak için bir çare olarak karşılarlar ve direniş başlar.

Ölmek mi zordur, öldürmek mi? Yenimahalle'de ruhsatlı silahıyla havaya ateş ederek, saldırganları korkutmaya çabalayan İlköğretim Müfettişi Süleyman Metin, ölümden kurtulamadı. Bütün K.Maraş'ın yakından tanıdığı ve çok sevdiği bu insansever öğretmen, kahpe kurşunlarla can verdi.

Yürükselim halkı, o saatten itibaren, av tüfeği, tabanca, balta, şişe, tüp gaz eline ne geçerse onunla direndi. Evlerinin arkasına ağırlıklar yığdı.. Bu bir hayatta kalma savaşıydı.

Saldırganların ellerinde gaz ve benzin bidonlarıyla, ucuna çaput sarılmış uzun sırıklar vardı. Yangınları bunlarla çıkarıyorlardı. Perdeler söküldü. Mahalle halkı, evlerinin pencerelerini eşyalarla kapatmaya girişti. İnsanlar, yerlerden, halı, kilim gibi yangını hızlandırıcı unsurları topladılar. Bütün kaplarını suyla doldurdular. Musluklara hortum taktılar. Evlerdeki odunları, saldırganlara atmak için damlara taşıdılar. Bir yurttaş, alım satımını yaptığı binlece şişeyi dama çıkardı. Tek savunma aracı buydu. Saldırganların üzerine, bir evde bulunması mümkün her şey, akla ne gelirse yağmaya başladı.

Askeri vurdular

Yürükselim'e saldırı saat 16;30'a kadar dur durak bilmeden devam etti. Bu sırada, mahalleye bir subay ve bir grup asker geldi. Askerler saldırganları dağıtmak istediler Havaya ateş açtılar. Saldırganlar, askerlere otomatik silahların tarrakasıyla cevap verdiler. Bir er şehit düştü. K.Maraş'ın Çamlık Mevkii, vatandaşını kurtarmak isteyen Mehmetçiğin kanına bulanmıştı. Subayın emriyle ateş açıldı. Katliamın başlangıcından beri, Alay Komutanının .."sakın ateş etmeyin" emrine rağmen ilk kez silah kullanılıyordu. Birkaç saldırgan ayaklarından vurulup düştü. Askerin ateş ettiğini ve kararlı olduğunu gören MHP'liler çil yavrusu gibi dağıldılar. Asker katili Pol-Bir'li, MHP yanlısı polis Fuat Çelebi daha sonra yakalandı. Böylece, Yürükselimi yerle düz etmek, 10 bin yurttaşı katletmek isteyen MHP'nin kuşatması başarısızlığa uğruyordu.

Yürükselim arandı

MHP'nin kuşatmasının başarısızlığa uğramasından sonra mahallede sürekli olarak asker kaldı. Yürükselim, iki kez arandı. Birincisi, 24 Aralık Pazar sabahı erkenden,diğeri de Pazartesi günü sabahı. Bu aramalarda, başta TİKP İl Başkanı Haydar Güngör'ün kaldığı ev olmak üzere, her yer didik didik edildi. Mahallede, birkaç av tüfeği, bir iki bıçak ve tabancadan başka hiçbir şey bulunamadı. 10 bin kişinin yaşadığı ve bölge özelliği dolayısıyla kan davası gibi sorunların önem kazandığı bir mahallede bu durum normaldi. Bu sırada, şehrin merkezinde saldırganlar ellerinde A-4, A-6 tipi ve otomatik silahlarla dolaşıyorlardı. Askerlere, ateş açıyor ve taarruz bombası atıyorlardı. Sadece, yolda ellerinde pervasızca otomatik silahla yürüyen MHP'lilerden tam 35 kişi yakalandı. Bunların, bulunduğu ve saldırı üssü olarak kullandıkları mahallelerde ise, sıkıyönetim ilan edilene dek hiçbir arama yapılmadı.

YAKIN:
Sanık, ayağa kalk!

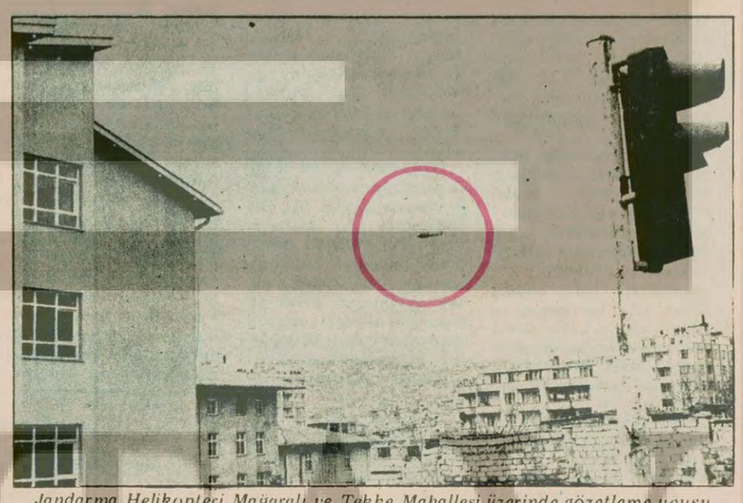

Jandarma Helikopteri Mağaralı ve Tekke Mahallesi üzerinde gözetleme uçuşu yapıyor. Saldırganlar umursamadan yakıp, yıkmaya ve öldürmeye devam ediyorlar. Çamlık'da "Allah, Allah" diyerek helikoptere ateş açıyorlar. Birisi "pol-derci İrfan'ın helikopteri" diye hedef gösteriyordu.

Ökkeş, Salman, Bektaş, Durdu
Birlik olmuş yürür üdü
Çıktı Türkeş taifesi
Dördünü de birden vurdu

Kahramandı Maraş ili
Alın teri uğraş eli
Üç gecede yasa boğdu
Faşistlerin kanlı eli

Bir kara ele düştü
Ağıt oldu dile düştü
Kahramanlar harman idi
Yalınayak yola düştü

YAŞADIKLARIM

Av. Haydar Güngör
TİKP K.Maraş İl Başkanı

BİR HUKUK SKANDALI

9.2.1978 tarihinde K.Maraş'ta Ökkeş Çokuçkun sokakta silah atarken polisler tarafından yakalanmak istendi. Ökkeş Çokuçkun ve yanındaki Apo adlı şahıs polise karşı koydular. Polis Ökkeş'i yakaladı, Apo kaçmayı başardı. Apo'yu bulmak için Ökkeş'in evinde arama yapılırken 10 adet sadece orduda bulunan tahrip kalıbı, yüz adet kapsül ve fitil yakalandı.

Ökkeş Çokuçkun ile birlikte Mustafa Açıl adlı arkadaşı da ele geçirilmişti. Sanıklar karakolda verdikleri ifadelerinde, tahrip kalıplarını İstanbul'da Yüzbaşı M.Ali Çeviker'den aldıklarını ve Kahramanmaraş'taki Ülkü Ocaklarına getirdiklerini söylüyorlardı. Ülkü Ocakları yöneticileriyle aradaki irtibatı Kadirağalar Çiftliğinden Enver Özkan sağlıyordu. Ülkü Ocaklarına otomatik silahların da Enver Özkan tarafından getirildiğini belirtiyorlardı.

9.2.1978 günü Enver Özkan'la görüşmüşler, Enver haber vermek için gitmiş ve tam o sırada sanıklar yakalanmıştı.

Sanıkların ikrarları şu anda Ankara'da bir askeri mahkemede devam eden esrarengiz Yüzbaşı M. Ali Çeviker'in dava dosyasının içinde mevcuttur.

Ökkeş Çokuçkun Merkez Polis Karakolu'nda gözaltında iken telefonla M. Ali Çeviker'le görüştürülmüştür. Bu da PTT kayıtlarıyla sabittir. İstanbul Emniyeti, M. Ali Çeviker'in tahrip kalıbı deposunu bastığında,İstanbul'un yarısını havaya uçuracak kadar tahrip kalıbının kaçırılmış olduğunu görmüştür. Bu tahrip kalıpları henüz ele geçirilememiştir.

9. 2. 1978 tarihinde M. Ali Çeviker'in kimliği ve işlediği eylemler tanık beyanlarıyla tesbit edilmiştir. Her ne hikmetse K. Maraş C. Savcılığı ancak 17. 2. 1978 tarihinde mahkemeden tutuklama talebinde bulunmuş ve Çeviker'in hakkında gıyabi tutuklama kararı verilmiştir.

Bugüne kadar Enver Özkan hakkında ise hiçbir işlem yapılmamıştır. Enver Özkan'dan yaptığının hesabını sormayı ve yasaların işletilmesini engelleyen kuvvet kimdir? Yazdıklarımıza inanmayanlar, Çeviker dosyasındaki Sanık Mustafa Açıl'ın ifadesine bakabilirler. Bu ifadenin altında Polis memurları Celal Ergün ve Naci Kınacı'nın imzaları vardır. K. Maraş katliamı sırasında Enver Özkan ve kardeşi Remzi Özkan saldırganların başında katliamı yönetenlerdendir. Şu anda da birşey yapılmayacağı kanısıyla serbestçe dolaşmaktadırlar.

Enver Özkan'ın kılına dokunmayı engelleyenler, Büyük Ülkü Derneği'nin de kılına dokunmayı engellemişlerdir. Sanıklar açıkça tahrip kalıplarının ve otomatik silahların Büyük Ülkü Derneği'ne getirildiğini söylüyorlar, fakat Büyük Ülkü Derneği yöneticileri hakkında soruşturma açılmıyor ve bu dernek kapatılmıyor. Büyük Ülkü Derneği yöneticileri de bomba atmaya, adam öldürmeye devam ediyorlar. Büyük Ülkü Derneği yöneticilerinin 25 kadar bombalama ve bazı öldürme eylemlerinin dosyaları, şu anda Altındağ Ağır Ceza Mahkemesi tarafından Sıkıyönetim Mahkemelerine gönderilmiştir. Hangi eylemleri yaptıkları tutanaklarıyla ve kendi ikrarlarıyla sabittir.

Bir de MHP K. Maraş İl Yönetim Kurulu üyesi Hasan Balcı vardır. ETKO davası sanıklarından Muhittin İlhan, (ETKO ve TYK) adlı örgütlerin eylem ihtiyaçları için gerekli parayı Hasan Balcı'nın verdiğini söylüyor. Ne yazık ki Hasan Balcı ne emniyete ne de Savcılığa çağrılıyor.

Herkesin bildiği gibi ETKO ve TYK adlı gizli faşist örgütlerin lideri olan MHP Milletvekili Yusuf Özbaş'ın oğlu yakalanan sanıkların "liderimiz Edip Özbaş'dır" demeleri üzerine gözaltına alınmıştı. Bombalama ve öldürme olayını gerçekleştiren sanıklar, planın Edip Özbaş tarafından yapıldığını, araçları onun verdiğini ve emrin de ondan çıktığını söylemişlerdi. MHP yanlısı Sulh Ceza Hakimi Abdullah Çalışkan ise Savcılığın tutuklama istemiyle gönderdiği Edip Özbaş'ı serbest bırakmıştı. Oysa aynı hakim, bilirkişinin yüzde yüz kusursuz gördüğü arabayla bir çocuğa çarparak sadece yaralayan Erdoğan Atasay adlı sanığı tutuklamıştı. Savcıların tutuklama istemünde bulunduğu ner sanığı hemen hemen tutukluyordu. Savcılık Edip Özbaş'ın serbest bırakılmasına itiraz etti. Asliye Ceza Hakimi Kazım Demirus dosyadaki delillere dayanarak Edip Özbaş'ı tutukladı. Edip Özbaş'ın babası MHP Milletvekili Yusuf Özbaş, Adliye'ye gelerek makamında Hakim Kazım Demirus'a saldırdı ve yumrukladı. Tabancasını çekiyordu ki polisler yetiştiler. Yusuf Özbaş C. Savcısı Nuri Mimaroğlu'na da tehdit savurdu ve hakaret etti.

Çeviker olayında o zaman Emniyet Müdürü olan Yahya Soy haberi bir hafta sonra Ankara'ya bildirmişti. Merkez Karakol'u Komiseri M. Emin Bebe de karakoldan Ökkeş Çokuçkun'u İstanbul'daki Çeviker'le telefonla görüştürmüştü. Hasan Balcı ise fabrikatördü ve bazı yetkililerle içli - dışlı idi.

İşte suçları ortaya çıkmasına rağmen haklarında yasalar uygulanarak hesap sorulmayanlar ile onlara yardım edenler, tekrar K. Maraş katliamını gerçekleştirdiler. Şimdi de katliamın asıl sorumlularından hesap sorulmaz ise bunlar yeni tertipler gerçekleştirecektir.