Aydınlık

Kuruluş yılı: 1921
Kurucusu: ŞEFİK HÜSNÜ

BÜTÜN ÜLKELERİN İŞÇİLERİ VE EZİLEN HALKLAR, BİRLEŞİN!

PAZAR
21
OCAK 1979

300 KURUŞ

Katliam sanıklarının İsim listeleri

Kahramanmaraş olaylarının iç yüzü yazı dizimizin 2. bölümü

-Kim, nerede, ne yaptı...
-Katiller, yağmacılar, yol kesenler...
-Maskeli elebaşılar...

YARIN AYDINLIK'TA

MHP'liler Sıkıyönetime asılsız ihbarlar yağdırıyorlar

MUHABİRİMİZ TEHDİT EDİLDİ

K.MARAŞ'TA SÜMERBANK İŞÇİLERİ ZEHİRLENDİ

●Şerefoğlu Köyü Muhtarı MHP'li Yıldız ve adamları, işçilerin bulunduğu hastanede gövde gösterisi yaparken, Sümerbank'ta Tülay Aslantaş isimli MHP'li de işçileri tehdit etti

KAHRAMANMARAŞ (ÖZEL)

22 23, 24 Aralık günleri Kahramanmaraş'ta sahnelenen katliamın elebaşıları, suçluları, yardımcıları ve destekçileri olarak bilinen ve haklarında bir çok tanığın bulunduğu bazı kimseler sıkıyönetime rağmen serbest dolaşmakta, örgütsel ilişkilerini ve faaliyetlerini sürdürmektedir. Aynı kişiler bağlı bulundukları örgüt merkezinden aldıkları talimat gereğince sıkıyönetime ihbar mektupları yağdırmakta, güvenlik kuvvetlerini yanıltarak saldırıya maruz kalmış Alevi vatandaşları gözaltına aldırmaktadırlar.

Özellikle Hasan Balcı, Ahmet Uncu, Ahmet Yıldız, Tülay Aslantaş, Mehmet Tanır, Mahmut Kuşat, Mehmet Bilal ve Mehmet Bozbeyli gibi katliamdaki rolleri herkesçe bilinen kişilerin serbest dolaşmaları Kahramanmaraş'ta en çok sözü edilen konu haline geldi.

Bu şahısların serbest dolaşıyor olmaları kentte yeni yeni olayların ve tedirginliği artıran tertiplerin başlamasıyla da etkisini gösterdi. Önceki gün Sümerbank fabrikasında çalışan işçilerin yemekten sonra zehirlenerek hastaneye kaldırılmaları, aynı zehirlenme olayının iki vardiyada

(Devamı sa.7, sü.7'de)

CHP Milletvekili Hüseyin Doğan:

"Kahramanmaraş olayları Alevi-Sünni çatışması değil, bir faşist katliamdır"

●"Başında bir MHP milletvekilinin oğlunun da bulunduğu ETKO örgütünün bu katliamla ilgisi vardır"

● Sinema Olayı bu katliamın başlangıç nedeni değil, olaylar zincirinin kendilerince yaratılan bir halkasıdır"

8. Sayfada

Karamanlis: Ecevit, sözlerimi yanlış yorumladı

●Yunanistan Başbakanı, Ecevit'in "Karamanlis, Batının Türkiye'ye yardımını engellemeye çalışıyor" şeklindeki sözlerinden üzüntü duyduğunu söyledi

GENİŞ HABER 5. SAYFADA

Para yardımı ve petrol alımı üzerinde durulacak

Ecevit, 26 Ocakta Libya'ya gidiyor

●Halen bir Yunanistan heyeti, aynı konularda Libya'da görüşmeler yapıyor

ANKARA(ÖZEL)

Bonn toplantısında alınan kararların uygulanması için Batı ülkelerinin başkentlerinde temaslar sürerken, Başbakan Bülent Ecevit mali yardım miktarını artırmak ve Türkiye'ye satılan petrolmiktarında artış sağlamak üzere 26 Ocakta Libya'ya gidiyor.

Başbakan Ecevit'in Libya gezisi ile ilgili bazı

(Devamı sa.7, sü.7'de)

TİKP Tunceli İl Başkanı, tertiplere karşı hükümeti uyardı

●*"İkinci bir K.Maraş olayının Tunceli'de tezgahlanması önlenmelidir"*

TUNCELİ (ÖZEL)

Tunceli Türkiye İşçi Köylü Partisi İl Başkanı Hasan Som, Tunceli'de girişilmek istenen tertipler konusunda hükümeti uyardı.

Hasan Som 19 Ocak günü Başbakan Bülent Ecevit'e çektiği telgrafta Tunceli'deki tertiplere dikkati çekti. Som'un çektiği telgrafın metni şöyle:

"Tunceli bölgesinde bir yıldan beri kışkırtma ve tertipler alabildiğine sürmektedir. 13 ilde sıkıyönetimin ilanıyla birlikte bölgemizde de kışkırtma ve tertipler hızla gelişmekte, son günlerde meydana gelen olayların sayısı artmıştır.

"MHP'nin Tunceli'de sıkıyönetim ilanı isteğine hizmet eden bu olaylar karşısında güvenlik kuvvetleri de yetersiz kalmaktadır. Bölgemizde ikinci bir K. Maraş olayının tezgahlanmaması için hükümetinizce etkin tedbirlerin alınması ve bölgedeki tertiplere dikkatinizi çekeriz."

TİKP PÜLÜMÜR İLÇE TEŞKİLATI KURULDU

17 Ocak 1979 günü Kaymakamlığa başvuran yöneticiler, TİKP Pülümür İlçe Teşkilatının kuruluş çalışmalarının tamamlandığını açıkladılar.

(Devamı sa.7, sü.8'de)

ALACAKAPTAN: "Şiddet eylemlerinin yöneticileri açığa çıkmaya başlamıştır"

ANKARA (AA)

CHP Genel Sekreteri yardımcısı Uğur Alacakaptan, "Vezirköprü'de sol görüşlü Ali Kesen ile AP İlçe yöneticisi Muammer Diri'nin bir süre önce öldürülmesi olayının, AP yöneticilerince kamuoyuna kasıtlı biçimde yansıtıldığını söyledi.

Alacakaptan, konu ile ilgili olarak dün verdiği demeçte, "AP yöneticileri gerçekleri ne kadar çarpıtmaya çalışsalar, bunda başarılı olamayacaklardır. Çünkü maskeler düşmeye ve şiddet eylemlerinin militanları, yöneticileri, perde arkasın-

(Devamı Sa.7, Sü.6'da)

Gaz yok, fuel-oil yok, tüpgaz yok, otobüs yok...

İstanbul'da yalnız kar ve soğuk var

HABER MERKEZİ

Balkanlardan gelen soğuk hava etkisini dün sabahtan itibaren aralıklı kar yağışıyla gösterdi. Yeşilköy Meteoroloji Müdürlüğü yetkililerinden alınan bilgiye göre kar yağışı bütün bölgeleri etkisi altına alacak.

Ani ısı düşüşü ve tipi şeklindeki kar yağışı hayatı felce uğrattı. Bir çok ilde yakacak sıkıntısı yanı sıra ulaşım zorlukla yapılıyor.

İSTANBUL'DA KAR YAĞIŞI GÜNLÜK HAYATI ALLAK-BULLAK ETTİ

İstanbul'da dün sabaha doğru başlayan kar yağışı günlük hayatı büyük ölçüde etkiledi. Duraklarda uzun kuyruklar meydana getiren vatandaş, saatlerce dolmuş beklemek zorunda kal-

(Devamı sa.7, sü.6'da)

"IRAK, İKİ YILDIR ANTİ-SOVYETİZM KAMPANYASI YÜRÜTÜYOR" DİYEN

TKP'nin sesi Radyosu, Irak hükümetine çattı

HABER MERKEZİ

Doğu Almanya'dan yayın yapan "TKP'nin Sesi" radyosu, 14 Ocakta Irak'taki son gelişmelerle ilgili bir yorum yayınladı. Irak'ta kısa bir süre önce ortaya çıkarılan ikinci Moskova yanlısı darbe girişimini ve bu olayla ilgili olarak 18 subayın kurşuna dizilmesini konu alan yorumda, "ilericilere karşı uygulanan baskılar son zamanlarda daha da yoğunlaşmıştır" "bu baskılar iki yılı aşkın bir süredir devam etmektedir" deniliyor.

Yorumda, Irak hükümetinin bir süredir Sovyetler Birliği ile ilişkilerini zayıflatması ve hükümet yetkililerinin Sovyetlere Birliği'ni bölgede he-

(Devamı sa.7, sü.8'de)

Basın toplantısında iki saatten fazla konuşan

Demirel:"Eşgüdüm ucubesiyle Sıkıyönetim sulandırılmıştır"

●Demirel, hükümetin ABD'yi Kıbrıs sorununa taraf yaptığını, Rum tarafının her istediğini verdiğini ileri sürdü

●"Kıbrıs işine bir an evvel siyasi çözüm bulunması Türkiye'nin yüksek menfaatleri icabıdır"

ANKARA(ÖZEL)

Aylık basın toplantısında iki saatten fazla konuşan ve hükümetin bütün politikalarını eleştiren AP Genel Başkanı Süleyman Demirel, düğümün bu hükümetten kurtulmak suretiyle çözüleceğini tekrarladı.

K.Maraş olaylarından ötürü sadece hükümeti suçlayan Demirel, olayların hükümetin basiretsizliğinin ve gafletinin sonucu olduğunu ileri sürerek, hükümetin daha önce Kars'ta, Erzincan'da, Elazığ'da, Malatya'da, G. Antep'te, Urfa'da ve Sivas'ta cereyan eden olaylardan ders almadığını söyledi.

Hükümetin kurulduğu günden beri savunma ve silahlı kuvvetlerle ilgili garip davranışlarda bulunduğunu da ileri süren Demirel, "eşgüdüm"ü ucube olarak niteledi. AP Genel Başkanı bu konuda şöyle dedi:

"Eşgüdüm ucubesiyle sıkıyönetimin sulandırılması rahatsız edici ve incitici olmuştur. Sıkıyönetimin yönetilmesi

(Devamı sa.7, sü.4'de)

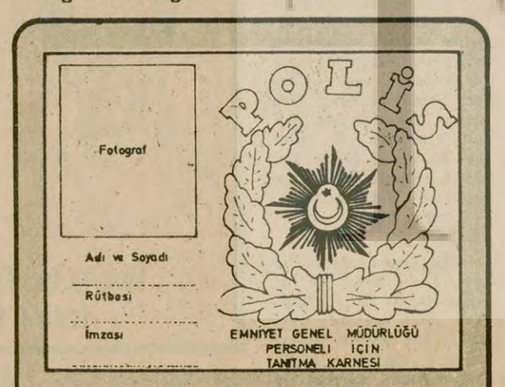

Polislerin kullanacağı (A) tipi yeni tanınma karnelerinin ön yüzü

Polislerin yeni kimlik kartları belirlendi

ANKARA (ÖZEL)

Emniyet Genel Müdürlüğü Personeline verilecek Tanıtma Karnelerini belirleyen Yönetmelik Resmi Gazetede yayınlanarak yürürlüğe girdi.

(A), (B), (C), (D) diye dört tip olarak düzenlenecek kartların (A) tipi, görevini sürdürmekte olan Emniyet personeli, diğerleri çeşitli kademelerden emekli olan personel tarafından kullanılacak.

(A) tipi Tanıtma Karnesinde; ön yüzeyinde (POLİS) yazılı olan defne yaprakları ile çevrili polis arması, fotoğraf, adı, soyadı, rütbesi, imza yeri, arka yüzeyinde görevi, doğum yeri ve tarihi, sicil numarası, karneyi veren makam ve sayısı, kan grubu ve sağ el işaret parmağı izi bulunuyor.

Emekli polislerin taşıyacağı kimlik karnelerinde ise her iki yüzeyde çapraz olarak iri harflerle (emekli) sözcüğü yer alıyor.

İstanbul Sıkıyönetim Komutanlığı, 115 kişi hakkında yasal işlem yapıldığını açıkladı

HABER MERKEZİ

İstanbul Sıkıyönetim Komutanlığı Basın ve Halkla İlişkiler Şubesi bir açıklama yaparak son bir haftada 115 kişi hakkında soruşturma açıldığını bildirdi.

Komutanlığın açıklamasına göre 13 Ocak ile 20 Ocak arasında 115 kişi hakkında sıkıyönetimin ilanından bu yana toplam 687 kişi hakkında soruşturma yürütülmektedir. Sıkıyönetimin ilanından bu yana yapılan aramalarda ise, 66 tabanca, 1 adet makinalı tabanca, 55 şarjör, 9 bin 315 mermi ve 30 dinamit lokumu bulunduğu açıklandı.

Açıklamada sıkıyönetim ilanından beri bu illerde gözaltına alınanların sayısının seksen bir olduğu bildiriliyor.

Sıkıyönetim mahkemesinin 17 kişiyi tutukladığı, sıkıyönetim mahkemesine sevk edilen 444 hazırlık soruşturmasından 146 sanıklı 199 dosya için soruşturma emri verildiği, faili meçhul öldürme olaylarının üç sanığının yakalandığı da açıklamada yer alıyor.

Ankara'da üzerinde 7 tabanca ve 23 şarjörle

Yakalanan faşist:"Silahları başka ile götürmekle görevlendirildim"

● Trabzon POL-DER Başkanı silahlı saldırı sonucu ağır yaralandı

HABER MERKEZİ

Ali Şahin adındaki faşistin üzerinde 7 tabanca ile 23 tabanca şarjörüyakalandı. Emniyet Müdürlüğünden verilen bilgiye göre, Ali Şahin yapılan ilk sorgusunda, "Silahları bir başka İl'e götürmekle görevlendirildiğini ve sağ görüşlü olduğunu" itiraf etti.

Trabzon Pol-Der Başkanı Mehmet Gezici önceki gece silahlı saldırı sonucu ağır yaralandı.

Emniyet yetkililerinin verdiği bilgiye göre, Trabzon Akşam Ticaret Lisesinde okuyan Pol-Der Başkanı Mehmet Gezici, saat 21.00 sıralarında okuldan çıkıp evine giderken Sigorta Hastanesi önünde Mavi bir Anadol marka taksiden açılan ateş sonucu ağır yaralandı.

Mehmet Gezici'nin tedavi edilmek üzere Sigorta Hastanesine kaldırıldığı bildirildi.

Devamı Sa.7, Sü.1'de)

ŞERAFETTİN ELÇİ

Şerafettin Elçi: "Yatırımlarda geri kalmış bölgelere öncelik vereceğiz"

●Bakanlığının bütçesi görüşülürken konuşan Elçi, "Ankara-İstanbul karayolu 1981'de çift şeritli olacak" dedi

ANKARA (ÖZEL)

Bayındırlık Bakanı Şerafettin Elçi yatırımlarda geri kalmış bölgelere öncelik tanıyacaklarını, ihmale uğramış bölgelere daha çok hizmet götürmek için olanak yaratacaklarını söyledi.

TBMM Bütçe Plan Karma Komisyonunda Bakanlığının bütçesinin görüşülmesi sırasında bir konuşma yapan Elçi, 1979 yılında yatırım programlarının lüks sayılabilecek kısımlarından geri kalmış yörelere 1 milyar 200 milyon liralık ek ödenek ayırdıklarını belirterek çalışmaları hakkında şu bilgileri verdi:

(Devamı sa.7, sü.7'de)

Ankara'da 141, 142, 159 ve 163. maddelerle ilgili olarak

Şiddet eylemine dönüşen suçlar, Sıkıyönetime gönderilecek

ANKARA (ÖZEL)

Ankara Cumhuriyet Savcısı Mehmet Elverenli'nin savcılara gönderdiği duyuru ile 4 Ocak tarihinde Cumhuriyet Savcılığının, Sıkıyönetim Askeri Mahkemesinde görevli Adli Müşavir ve Askeri Savcılarla yaptığı toplantıda varılan ortak görüşler bildirildi ve uygulamada bu görüşlerden yararlanılması istendi

(Devamı sa.7, sü.6'da)

Sanayi Bakanı Alp: "İSDEMİR açıldığından bu yana kömür ihtiyacının tamamı dışardan karşılanıyor"

İSKENDERUN

Sanayi ve Teknoloji Bakanı Orhan Alp, İskenderun'da İSDEMİR'in ikinci yüksek fırını Ayfer'in açılışında yaptığı konuşmada, İskenderun Demir Çelik Fabrikası'nın (İSDEMİR) kapasitesinin 5 milyon tona çıkarılacağını söyledi. Orhan Alp Sivas'ta dördüncü demir-çelik fabrikasıyla, Karadeniz'de beşinci demir-çelik fabrikasının da yapılacağını söyledi.

Sovyetler Birliği ile olan ilişkilerin ve işbirliğinin geliştirileceğini söyleyen Orhan Alp, İS-

(Devamı sa.7, sü.3'de)

Mahkumlar teşekkür etmesini de bilir

Armağan Anar
TUMAD-DER GENEL BAŞKANI

Niğde Kapalı Cezaevindeki moral gününden bir görüntü.

Niğde Aksaray Kapalı Cezaevinde mahkumlar kendi aralarında sazlı, sözlü bir moral günü düzenlemisler.

Oradaki bütün mahkumlar adına bize moral gününü anlatan on bir mahkum şöyle diyorlar:

"Kendilerine tanınmış olan yasal hakların tümünden en iyi şekilde yararlanmak isteğinde olan Niğde Aksaray Kapalı Çezaevi mahkumları olarak, mahkumları birbirine kaynaştıran bu gibi eğitici girişimlerin bundan sonra devamını istemekteyiz.

"Ayrıca, Cezaevi Müdürümüze teşekkürlerimizi bildiririz."

Cezaevi Müdürü Ali İhsan Kuyumcu'ya biz de teşekkür ederiz. Mahkumların bir arada moral günü düzenlemesi, aralarından saz çalanları, türkü söyleyenleri dinleyip, kendi aralarında eğlenmeleri, bugünkü ortamda gerçekten az bulunur bir davranıştır. Mahkumlar arasında kardeşlik ve birlik havasını destekleyen ve onların eğlencesine katılan bir cezaevi müdürü mutlaka genelgelerden, disiplin cezalarından, daha başka sert uygulamalardan çok daha fazla disiplin kurar çok daha fazla huzur sağlar, mahkumun topluma kazandırılması yönündeki isteği çok daha somut bir biçimde yerine getirme olanağına sahip olur.

Bundan önce bana yazan bir mahkumun şu sözlerini hiç unutamıyorum: "Biz mahkumlar iyi insanlarızdır. Aramızda derin bir dostluk ve dayanışma vardır. Tahliye olabilecek bir arkadaşımızın duruşması uzaktaysa, değeri iki bin lira bile olsa, aramızda bulur buluşturur, onu duruşmasına göndeririz."

Suç işledi diye kimse insanlıktan çıkmaz. Uzun yıllardır, engin tecrübesiyle konuşan İzmit Cezaevi Müdürü Sayın Hilmi Tekinay bir konuşmamızda, "iflah olmaz suçlu oranı yüzde beş-altıyı geçmez" demişti.

Yüzde beş-altılık orana göre hareket edecek değiliz ya! Elbette, hapishanelerde mahkumları dostluğa birliğe, insanca yaşama iten eğlenceler, eğitimler, çalışma ve uğraşı alanları yaratacağız. Yaratacağız ki, mahkum kendini toplumdan uzaklaşmış, bir kuyuya atılmış, karanlığa gömülmüş hissetmesin. Toplumda her an yüzünün akıyla yerini alacak moral ve güce sahip olsun.

İşte mahkumların, Niğde Aksaray Cezaevi Müdürü Ali İhsan Kuyumcu'ya teşekkür etmelerinin nedeni. Mahkuma sıcak bir el uzatmakla hem cezaevi içinde kardeşlik havası esmesini sağlamış, hem de huzurun insancıl yaklaşımla sağlanacağını mahkumun tepesinde boza pişiren müdürlere göstermiştir.

Bu arada, "mahkumlar insanca davranıştan anlamıyor" divenlerin kulağı çınlasın.

Mektubu yazanların adlarını, bu kulağını çınlattıklarımızın hışmına uğramamaları için yayınlamıyoruz. Affetsinler.

Mahkumların teşekkür ettikleri cezaevi müdürü Ali İhsan Kuyumcu (masa başında oturanlardan gözlüklüsü) Niğde Aksaray Kapalı Cezaevinde düzenlenen moral gününde mahkumlar arasında.

BULMACA

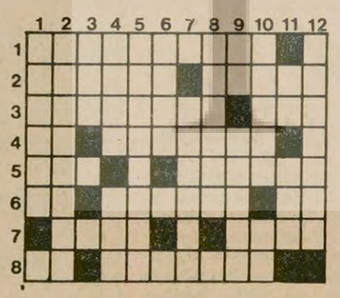

SOLDAN SAĞA: 1) Görüntüyü dana geniş bir perdeye düşürme olanağı veren bir sinema tekniği. 2) Yüksek kayaların dibi, yar - Tersi olabilecek olan, muhtemel. 3) Şiddeti geniş çaplı kıyımlara kadar götürebilen, şiddete tapan eylemci - Tersi geniş değil. 4) Tersi bir nota - İbadet yapılan yer, mabet. 5) Tersi atılan kirli zararlı şeyler - Teorik, kuramsal. 6) Öğütülmüş tahıl - Orta Amerika'da bir ülke - Kimyada gümüşün simgesi. 7) Tersi Azerbaycan'ın başkenti - Ünlü bir ressamımızın soyadı. 8) Bir renk -Elçilik (eski dil).

YUKARIDAN AŞAĞI: 1) Sınırları belli bir havuz içinde, iki takım arasında yapılan bir spor türü. 2) Dışa açılmada çekingen olan, içine kapanık. 3) Aydınlık, ışık. 4) Tersi bir toplulukta tutulagelen yollar, görenekler - Topla oynanan sporlarda, topu takım arkadaşına atmak. 5) Denetim, denetleme (eski dil). 6) Tatlı suda yaşayan, tek hücreli bir hayvan. 7) Deneme, imtihan etme. 8) Tersi olguların akla uygunluğu üzerine fikir yürütme, eseme. 9) Kimyada osmiyumun simgesi - Başıboş, serbest. 10) Asker ceketi - Bir hayvan. 11) Kimyada lantanın simgesi - Tersi ateş anlamında olup, mecazi olarak dert, zarar anlamında da kullanılır. 12) Ünlü gitar konçertosuyla tanınan İspanyol bestecisi.

DÜNKÜ BULMACANIN ÇÖZÜMÜ

	1	2	3	4	5	6	7	8	9	10	11	12
1	G	E	Z	E	G	E	N	■	B	E	K	A
2	A	K	İ	L	■	D	O	N	E	M	E	Ç
3	R	O	K	E	T	A	T	A	R	■	R	■
4	A	L	A	K	A	■	R	■	E	R	E	U
5	N	■	S	T	K	■	O	K	■	A	N	İ
6	T	A	■	R	İ	D	N	A	T	■	S	R
7	O	N	K	O	L	■	■	S	İ	R	K	E
8	R	D	■	N	İ	Y	A	T	■	E	İ	D

C.I.A. İLE SAVAŞIM
Genel Dağıtım: TÜR DA 25TL.
Cağaloğlu Hamam sok. No: 4 - İSTANBUL

Kamboçya'nın ölüm-kalım mücadelesi
IŞIK YAYINEVİ
NORODOM SİHANUK

FİKİR MEYDANI

Ferit Uzun' un anısına

Yalçın Çakıcı
Türkiye İşçi Köylü Partisi Diyarbakır İl Yöneticisi

25 Kasım günü haber ajanslarının ve gazetelerin telekslerı bir haber geçiyordu. Ertesi gün gazetelerde çıkan haber şuydu: Siverek'te iki grup arasında çatışma çıktı, Ziraat Mühendisi Ferit Uzun öldürüldü". Evet, gazetelerde çıkan haber bu kadardı. Zaten onlar için yeterli olan da buydu. Hatta yalnız başına "Ferit Uzun öldürüldü" demek bile yeterliydi onlar için. Fakat lafın başına "iki grup arasında çatışma çıktığı"nı koyarak bir şeyler gizliyorlardı. Bu olayı da her gün gazetelerde çıkan basit bir "anarşik" olay gibi göstermeye çalışıyorlardı. Bu da onların korktuklarını göstermekteydi.

Fakat neden korkuyorlardı? Bu korkularını neden gizlemeye çalışıyorlardı?

Bu soruların cevabı, Ferit Uzun'un devrimci kişiliğinde ve Türkiye'nin bugünkü siyasal gerçeklerinde yatmaktadır. Ferit Uzun sıradan bir nefer gibi öldü. Ama o halkının güvenini kazanmış bir önderdi. Hayatını iki süper devlete ve onun yardakçılarına karşı mücadeleye adamış bir devrimciydi. Dört yanı puşt zulası ile çevrili ve özgürlügune tutkun bir halkın evladıydı. İşte bunun için seçilerek öldürüldü. Tıpkı Ali Rıza Koşarlar Süleymanlar gibi.

Ferit Uzun Mao Zedung'un "Üç Dünya Teorisi"ni savunuyordu. O, toprak ağalarının can düşmanlarından idi. Yalnız Siverek'teki toprak ağalarının değil, tüm toprak ağalarının ve bölücülerin can düşmanı idi. Ondan korkuyorlardı. İşte bunun içindir ki onu vurdular. Hem de kendilerine yakışan bir biçimde, kahpece bir suikast hazırlayarak.

Ferit Uzun'un öldürülmesinde tüm toprak ağalarının, bölücülerin parmağı var. Bir gazetenin bundan birkaç ay evvel, üst üste açtığı sözümona "bölücülük" kampanyalarının hiç de gelişigüzel bir içi boş kampanyalar olmadığı nihayet meyvesini vermeye başlayınca daha iyi anlaşılmaktadır.

Ferit Uzun bölücü değildi. Bölücülüğe karşıydı. O şimdi üç yaşında olan kızının ismini "Yekbun" koyarken de aynı şeyi düşünmüştü. Yekbun'un Kürtçe anlamı bölücülüğün karşıtı olan birliktir. "Yekbun" her zaman kafasında ve kalbinde olduğu gibi vücuduna kahpe kurşunlar girerken de babasının kucağındaydı.

Peki ya Ferit'i vuranlar. Vurduranlar. Vurulması için ortam hazırlayanlar. Toprak ağaları, Kontrgerillacılar, sahte TKP ve Talabaniciler, onlar neden yana? Onlar "Yekbun"dan yana değiller. Bölücülükten yanadırlar. Bunu bir kere daha ispatladılar.

Ferit Uzun'un öldürülmesi karşısında hükümetin tutumu ne oldu? Hükümet bu olayda da görüldüğü gibi, ülkemizde anarşinin kaynağı durumunda olan iki süper devlete ve onlara bağlı mihraklara karşı cesaretle tavır almadan, hiç bir olayı önleyememekte, her şeye seyirci kalmakta ve olayların üstünü örtmeye çalışmaktadır. Ferit Uzun'un öldürülmesinin, ısrarlı bir şekilde devlet radyolarından verilmeyişi ve suçluların üzerine gidilmemesi de bunu kanıtlamıştır. Hükümetin bu tutumu bölücüleri daha da saldırganlaştırmaktadır.

demokrat gözüyle

lütfü oflaz

Yerine ne?

Ne oluyor bunlara?

Bazılarında bir sevinç, bir sevinç ki sorma hiç. Utanmasalar zil takıp oynayacaklar!

"Işık'." ın istifasına anlaşılan bir "ışık" gibi sarılmışlar. Dereyi görmeden paçaları sıvamış, pek erken umutlanmışlar.

Ayaküstü, muhalefete mensup bir parlamenterin bize söyledikleri hayli ilginç:

"14-28 Şubat tarihlerine dikkat! Bu tarihlerde de düşmezse hükümet bir daha hiç düşmez. . ."

Sinsi bir plânın dışa yansıması olabilir bu sözler ama biz çok gördük böyle zamanlama yapanları. . .

"Hükümetin yıkılması belki yarın, belki yarından da yakın" şeklinde veciz kehanetlerde bulunanları. . .

Onun için "mutlak düşer", "asla düşmez" tipinde iddialı bir şey diyemeyeceğiz sizlere.

Ama şunu diyeceğiz.

Demirel ne der sık-sık:

"Düzeni yıkıp yerine ne koyacaksınız?"

Aynı üslupla soracağız bizde:

"İşbaşındaki hükümeti yıkıp, yerine ne koyacaksınız?"

Yeni bir MC'mi?

Sanmam. . Sanmam zira böyle bir hükümeti AP Grubunun "okeyleyeceğine" inanmam.

Nitekim 3. MC formülünü Kâmran İnan'ın önüne koyduğumuz zaman şöyle yanıtlamıştı bizi:

"Bir yeni MC, 24 saat bile yaşayamaz"

Doğru tespit. Daha başlangıçta ölü doğacaktır bu hükümet modeli! Ölüler ise ne sun-i teneffüsle ne de başka bir yöntemle yaşatılamaz.

Ölmüştür MC birkez. Mezara gömülmüştür.

Çoktan dişleri dökülmüş, etleri çürümüştür.

Bunu bildiğimiz için soruyoruz ya zaten:

"Hükümeti yıkıp yerine ne koyacaksınız" diye.

Eğer: yıkmayı amaçladıklarının yerine koyacakları "demokrasi için el-ele" formülüyse eyvallah.

Yok değilse; bilsinler ki, bugünkü hükümet başarılı da-başarısız da olsa sürdürecek yaşamını.

Günümüzün gündeminde "Faşist yönetimlere yer yok" çünkü.

HALKIN SESİ

GAZETEMİZİN SAHİBİ 45 MİLYON HALKTIR

ANKARA

Demiryolları hastanesinde bir memur ilgisizlikten öldü

Demiryolları Hastanesinde hastalar tedavi edilmeden kaderine terk edilmektedir. Bu nedenle uzun süredir, böbreklerinden rahatsız Durmuş Çam adındaki memur arkadaşımız 12 Ocak 1979 günü vefat ettı. Durumu ağırlaşan arkadaşımız tedavi için gittiği Ankara Demiryolları Hastanesinde acele ameliyat edilmesi gerektiği halde, gereken önlemler alınmamış ve 16 Ocak 1979 tarihinde Hacettepe Hastanesine havele edilmiştir. Biz, daire arkadaşları ve ailesinin bütün çabalarına karşın Durmuş arkadaşımızın zamanında ameliyat edilmemesi onun hayatına sebep oldu.

İlgililerin bu sorumsuzluğunun acele araştırılıp suçlular hakkında soruşturma açılmasını istiyoruz.

İnan Pilan
Memur

SİLİFKE İÇEL

Sağlık ve Sosyal Yardım Bakanlığının dikkatine

Ebe insafa gelmeseydi, karım ve çocuğum ölecekti

Silifke Devlet Hastanesine, 28.12.1978 Perşembe günü, saat 24.00 sularında doğum halinde olan ailemi götürdüm. Hastanede bulunan hastabakıcı, hemşire gelene kadar bizi ayakta bekletti. Gelen hemşireye hastanın durumunu anlattığımızda kendisinin hiç bir şey yapamayacağını, doktorun bakması gerektiğini ve doktorun evinde olduğunu, evine götürmemizi söyledi. Ayrıca doktordan habersiz baktığı takdirde mesul duruma düşeceğini sözlerine ekledi.

Hastanın durumu gittikçe ağırlaşıyordu. Hastayı hemen doktorun evine götürdüm. Asansör çalışmadığından sırtımda altıncı kata kadar çıkardım. Doktor hastayı içeri almadan cevabı "ben bakamam, Mersin'e veya ebeye götürün" oldu. Hasta sancı içinde kıvranıyordu, gözünün önünde yığılıp kaldı. Hastamızı hemen yakındaki Belediye ebesine götürdük. Ebeyi evinde bulamadık, tekrar hastaneye götürdük.

Bir sürü merasimden sonra hastayı kabul ettiler. Aynı ebe, doğum yaptırmak zorunda kaldı. Hemşire kendi ağzıyla "yarım saat daha gecikseydi, ikisi de ölürdü" dedi.

Sayın yetkililer, işte Silifke Devlet Hastanesinin İçler acısı durumunu, başımdan geçen bu olayla bütün halkın ve kamuoyunun düşüncesine arzediyorum.

Remzi Atmaca
SEKA Akdeniz Müessesesinde İşçi

MUT İÇEL

Muhtar, öğretmen, Halk Eğitim Müdür Yardımcısı köylülerle toplanıp sorunlarını tartıştılar

Mut'un yakın köylerinden olan Köselerli Köyünde saat 19.30 da tüm köylülerin katıldığı bir toplantı yapıldı.

Köy öğretmenlerinin, köy muhtarlarının ve imamının Halk Eğitim Müdür yardımcısının başkanlığında yapılan toplantıda Köselerli köyünün çeşitli sorunları tartışıldı. Üç yıldan beri hizmete açılan yeni okul binası bahçesinin köylülerce duvarla çevrilmesi karara bağlandı.

Toplantıda ayrıca köyde bir halk veya okuma odası da tartışıldı. Bu arada konuşmacılar halkı ve özellikle gençleri birbirine kırdıran, dış güçleri hedef gösterip kınadılar. Halkın, gençlerin bu kışkırtıcı, bölücü oyunlara gelmemesini söylediler. Halkın hangi partiden ve fikirden olursa olsun birlik olmasını savundular.

Halk Eğitim Müdür Yardımcısı, halkın eğitim işlerine harcanmak üzere elinde 280 bin lira ve çok sayıda kurs malzemesi bulunduğunu isteyen köylülere bunlardan yararlanma olanağının verileceğini söyledi.

Toplantı sükunetle sona erdi.

Nurettin Ateş

ZONGULDAK

Çocuk yılı kutlu olsun, oto içinde yatan çocuklara da

Yaşar AYAROĞLU

Günlerden Pazartesi. Sabahın kör karanlığı. Saat 7.30. Isı eksi 9-10 derece. Kar, tipi, rüzgar, hepsi birbirine karışmış. Zonguldak Üzülmez'deyiz. Bir kahveye girdik. Sıcak bir çay isteyip yudumlarken 13-14 yaşları arasında üç çocuk giriyor içeri. Bu kış kıyamette üstleri başları yok. Yüzleri, gözleri kir pas içinde. Onlar da yaklaşıyor sobaya. Sandalye çekip oturuyorlar. Tir tir titreşiyorlar. Ancak yarım saat sonra sobanın sıcaklığıyla kendilerine gelince, sohbete başlayabiliyoruz.

—Abi biz böyle gördüğün gibi üç kardeşiz. Bizden başka beş kardeşimiz daha var. Onlar da aynen bizim gibi. Anamız öldü. Babam bu sekiz kardeşimin üzerine evlendi. Üvey anamız bizi evden kovdu. Biz eve filan gidemiyoruz. Hiç birimiz okuyamadık.

—Peki, siz nerede yatıp kalkıyorsunuz?

—Aha şurada yatıp kalkıyoruz.

Bakıyoruz. Bu kış kıyamette yatıp kalktıkları yer, oto tamirhanesinin önündeki, kazadan sonra hurda haline gelen, camı çerçevesi kırılmış bir oto... Ve bir yer daha gösteriyor. Bir kulübe. Bu soğukta bu kulübeyle hurda haline gelen otunun içinde kimse beş dakika bile duramaz. Ama bu üç kardeş gecelerini burada geçirmek zorunda.

—Peki, siz bu kış kıyamette nasıl tahammül edip burada kalıyorsunuz? Üşümüyor musunuz? Hasta olmuyor musunuz?

—Yok abi, biz alıştık. Bazen geceleri bekçiler bizi kovuyor. Kovmasalar, çok rahatız.

—Siz, nereden yiyip içiyorsunuz?

—Sırtımızda kömür taşırız evlere. Pazar yerlerine gidip hanımların pazardan aldığı kumanya filelerini taşırız. Bazen yemek isteriz. Onlar da bize üç-beş lira verip bu parayla gidin alın da yiyin derler. Üstümüz başımız kirli diye almazlar bizi evlerine.

Kardeşlerden birisi katılıyor söze.

—Bir gün karnım çok açtı. Süslü püslü bir hanımın pazar filesini taşıdım. Çok ağırdı. Filenin içinde elmalar portakallar, muzlar vardı. Çok ağırdı. Karnım da açlıktan gıcır gıcırdanıyordu. Eve gidene kadar hem yorulmuştum, hem de çok üşümüştüm. Eve vardım "abla benim karnım aç" dedim. Bana 7,5 lira verdi. Döndüm maksadım yemek değildi abi. Hiç değilse ısınırım dedim. Olmadı. Elimi üfleye üfleye geri döndüm.

Kahveciden dört tane çay istiyoruz. Çaylar geliyor. Bir solukta çaylarını içtikten sonra "abi" diyorlar, "bize müsaade". "Kalkalım, bu gün bir ekmek parası çıkarabilir miyiz, bakalım?" diyorlar. Kendi aralarında iş taksimi yapıyorlar.

Üzülmez'deki kahveci tanıyor bunları. "Her zaman gelir giderler buraya. Çay parası almıyorum".

İşte bu kış kıyamette geceyi ayazlarda geçiren, karın tokluğuna çalışan üç çocuk.

İSTANBUL

10 sene çalıştık, hakkımızı alamadan yaka paça atıldık

İSTANBUL

1968'den beri İmren su fabrikasında çalışmaktaydım. Sigortalısınız diye çalıştırdılar. Sigorta yaptıkları tarih olan, 10.12.1976'dan beri Kızım Beyaz Yüksel'i de çalıştırdılar.

Patronun yakınları işçi Sinan Çiftegüzel'e maddeten ve manen yardımcı olarak 17.11.1978 tarihinde kızımı kaçırdılar. Bir hafta sonra Sinan Çiftegüzel yakalanarak Gaziosmanpaşa Cumhuriyet Savcılığı tarafından tutuklandı.

Bu arada halen çalışmakta olduğum işyerinde patron Şükrü Koçyiğit, işbaşında iken yanıma gelerek "madem bizim dediğimiz olmuyor, sen neden işe geliyorsun, defol" diyerek üç defa üzerime yürüdü. Ne tazminatı ne de haftalığımı vermeden işten çıkardılar Kızım iki sene benimle beraber çalıştığı halde, ne sigortası ne de hakkı verilmedi. Bizim madden ve manen haysiyetimiz ve şerefimizle oynadılar. Durumu Çalışma Bakanlığına bildirdim.

Fati Yüksel

MUT İÇEL

Kale Ortaokulunda öğretmen-veli ilişkileri geliştiriliyor

Mut'un Kale Ortaokulunda yeni yılın İlkokul -aile birliği toplantısı yapıldı.

Toplantıda söz alan öğretmenler, öğretmen-veli ilişkisinin sıklaştırılmasının öğrencilerin başarısı üzerindeki olumlu etkilerini anlattılar. Okul çağındaki gençlerin eğitim-öğretim sorunlarının ancak öğretmen ve velilerin elele vermesiyle çözüleceğini vurguladılar.

Toplantıda öğrenci velilerine, öğrencilerin not durumları bildirildi. Velilerin öğrencileri evde, sokakta izlemeleri, onlara yardımcı olmaları önerildi.

Günümüzün siyasal bunalımına kapılan gençleri terör, cinayet ve maceracılıktan korumanın ancak Okul-Aile Birliği önderliğiyle mümkün olduğu fikrinde birleşildi.

Toplantı demokratik bir hava içinde son buldu.

Bir Okuyucu

GÖRDES MANİSA

TRT'nin Kamboçya yayınını kınıyoruz

Bizler, TRT'yi Kamboçya konusunda yaptığı taraflı yayından dolayı şiddetle kınıyoruz.

Kamboçya'ya yöneltilen Rus destekli Vietnam saldırıları sırasında susmak, Vietnam işgalini Kamboçya kurtarıldı diye vermek, Vietnam işgalini alkışlamak, Türkiye halkının değil, haber dairesine musallat olmuş, ruhlarını Rus emperyalizmine satmış üç buçuk revizyonistin tutumudur.

Halkımız, bağımsız bir ülkeye yakışan bir TRT ve haber değerlendirmesi istemektedir. TRT, Tass Ajansına degil Türkiye halkına kulak vermelidir.

19 İmza

AYDINLIK YAYINLARI
çok satan
MHP Raporu
Genel Dağıtım: TÜR-DA.
Hamam sokak No: 4
Cağaloğlu-İstanbul
7,5 Lira
2. Baskı

Partimizin yorulmak bilmez fedakar üyesi

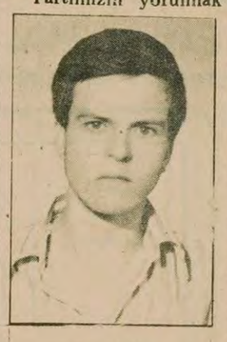

İBRAHİM KURTULAN

yakalandığı hastalıktan kurtarılamayarak öldü. Onun revizyonizme ve faşizme karşı kararlılığı mücadelemizde daima yaşayacaktır. Ailesine ve yakınlarına başsağlığı dileriz

Türkiye İşçi Köylü Partisi
İzmir İl Örgütü

AYDINLIK YAYINLARI
GEORGE THOMSON
KAPİTALİZM VE SONRASI
-Meta Üretiminin Yükselişi ve Çöküşü-
2. baskı 25 lira
Genel Dağıtım: TÜR-DA
Hamam sokak 4, Cağaloğlu-İstanbul

MAO ZEDUNG
SEÇME ESERLER
V. CİLT
ÇIKTI
90 TL
Genel Dağıtım: TÜR DA
Hamam sok. No: 4
Cağaloğlu İstanbul
AYDINLIK YAYINLARI

Şah aleyhtarı 2800 hava subayı tutuklandı

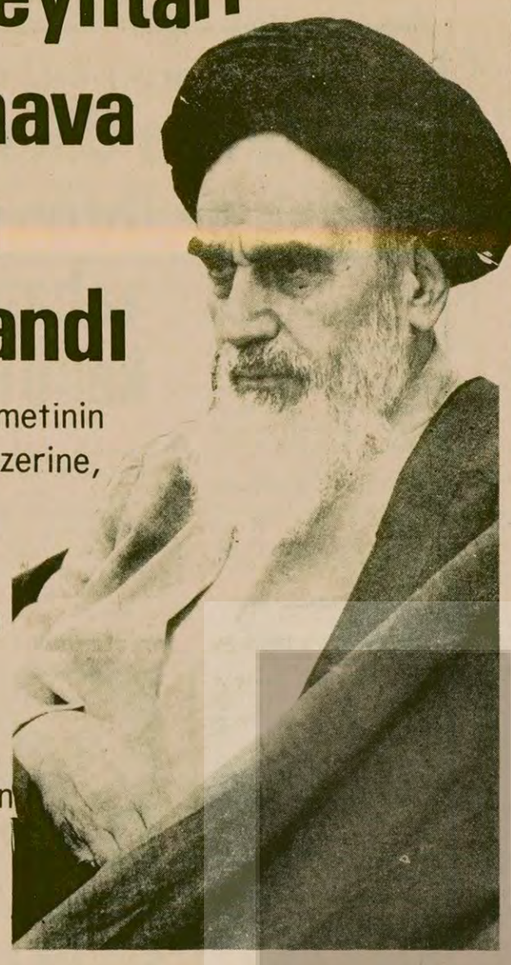

● Bahtiyar hükümetinin yetersiz kalması üzerine, ülkenin çeşitli yerlerinde halk komiteleri yönetimi ele aldı

● İran Haber Ajansı Pars, İran'a komşu bir ülkenin sınırında askeri faaliyet görüldüğünü bildirdi

TAHRAN

Ayetullah Homeyni'nin sözcüsü İbrahim Yezdi Paris'te düzenlediği basın toplantısında, İran'da Hamadan ve Dezful askeri üslerinde görevli Şah aleyhtarı 2800 hava kuvvetleri personelinin tutuklandığını açıkladı. Sözcü İbrahim Yezdi tutuklanan hava subaylarının bazılarının öldürüldüğünü, bazılarının da askeri mahkemelere gönderildiğini belirtti. Sözcü bu tutuklamanın ordu içindeki bölünmenin ilk ciddi belirtisi olduğuna işaret etti.

İRAN'DA HALK HAYATI KONTROL ALTINA ALMAYA BAŞLADI

Bahtiyar Hükümetinin halkın ihtiyaçlarını karşılayamaması nedeni ile, İran'ın çeşitli yerlerinde halk komiteleri kurulmaya başlandı. Halk özellikle yiyecek, giyecek ve akaryakıt dağıtımı alanlarında kurduğu kooperatifler vasıtası ile ihtiyaçlarını gideriyor. Tahran'da kurulan 25 tüketim kooperatifi vasıtası ile temel gıda maddeleri piyasa fiyatının çok altında satılıyor. Bir tekstil fabrikasında çalışan işçiler, ücretlerinin beşte biri kadar bir ücretle çalışmayı kabul ederek, fabrikanın ürünlerini halka maliyet fiyatından satmaya başladılar.

Çoğu gençlerden oluşan yerel dağıtma komiteleri, bölgelerinde halka ihtiyaçlarına göre gaz, kömür dağıtımı yapmakta, doktorların arabaları için benzin bulmakta, ihtiyacı olan hastalara parasız ilaç sağlanmaktadırlar.

Halkın yönetimi ele alma girişimi hayatın diğer alanlarına da yansıyor. Halk komiteleri ülkenin çeşitli yerlerinde Şah taraftarlarına karşı mücadeleyi örgütlemekte ve Savak üyelerini tutuklamaktadırlar. Güneydeki Fars Eyaletinin büyük bir kesimin silahlı halk birliklerinin kontrolü altında olduğu bildirildi.

İRAN'A KOMŞU BİR ÜLKENİN SINIR BÖLGESİNDE ASKERİ FAALİYET

İran Resmi Haber Ajansı Pars, İran'a komşu bir ülkenin sınır bölgelerinde askeri faaliyet görüldüğünü bildirdi. Haberinde ayrıntıya girmeyen ajans, İran jandarma ve ordu birliklerinin duruma hakim olduğunu, bu arada 55 Afganlının yağmacılık amacıyla sınırdan Iran topraklarına girdiği bildirildi.

HOMEYNİ, HAKKINDA YAZILANLARA CEVAP VERİYOR

Bazı kaynakların, Homeyni'yi tutuculukla suçlaması üzerine Ayetullah Homeyni bir açıklama yaparak hakkındaki iddiaları yalanladı.

Kurulacak olan İslam Cumhurivetinin asla gerici olmayacağını ve modernleşmeye karşı çıkmayacağını bildiren muhalefet lideri, "İslamiyet ilerlemeyi öngörür" dedi.

Şah'ın İran gençliğini eroine alıştırdığını, kadınları ve kızları açıktan açığa fuhuşa teşvik ettiğini söyleyen Homeyni, "İslam Cumhuriyetinde böyle yozluklar olmayacaktır" dedi.

Orduyu, Şah'ı desteklemekten vazgeçmeye çağıran Ayetullah Homeyni, "Ordu halkla birleşmelidir" dedi.

BİR ÖRGÜT HOMEYNİ'Yİ ÖLDÜRMEKLE GÖREVLENDİRİLMİŞ

Fransız AFP Ajansının Cenevre'deki bürosuna telefon eden kimliği bilinmeyen bir şahıs, Ayetullah Homeyni'yi öldürmek amacıyla "Krallık İçin Cephe" adlı bir örgütün kurulduğunu öne sürdü.

İranlı Fransız ve İsviçrelilerden oluşturulduğu iddia edilen örgütün, "İran'a karşı suç işlediği" gerekçesiyle muhalefet liderini öldüreceğini ileri sürdü.

BAHTİYAR HÜKÜMETİ ASKERİ HARCAMALARI ERTELİYOR

Bahtiyar hükümetinin, İran'ın Isfahan kentinde kurulması tasarlanan bir askeri üs için İngiltere ile yaptığı anlaşmanın ertelendiği bildirildi. Toplam 2 milyar dolarlık askeri harcamanın yapılmasına, İran'daki halk hareketinin engel olduğu öne sürüldü. Ancak Londra'daki askeri uzmanlar, Bahtiyar hükümetinin kaderinin belirsiz olduğu nedeniyle bu harcamalardan vazgeçtiğini belirtiyorlar

Mısır'da, Şah'ın ziyaretini kınayan bir parti ve gazete polis tarafından basıldı

KAHİRE

Mısır Polisi, Şah'ın Mısır'a gelişini protesto eden Birleşik İlerici Partinin Kahire'deki ofisini ve bir gazetenin idarehanesini bastı. Parlamentoda iki temsilcisi bulunan Birleşik İlerici Partinin ofisinde bulunan dökümaları ve Şah'ın gelişini protesto eden bildirilere polis tarafından el konuldu. Polis ayrıca Şah'ın Mısır'ı ziyaretini şiddetle kınayan bir gazetenin de idarehanesini basarak gazetenin nüshalarını topladı.

BM GÜVENLİK KONSEYİ İSRAİL SALDIRILARINI KINADI

●ABD ve Mısır temsilcileri de Kudüs'ün tutumunu kınayan konuşmalar yaptılar

BİRLEŞMİŞ MİLLETLER

BM Güvenlik Konseyi, Lübnan'daki Barış Gücünün görev süresini beş ay daha uzatma kararı aldı. Güvenlik Konseyi ayrıca İsrail'in Güney Lübnan'da giriştiği saldırıları da kınamayı kararlaştırdı.

Güvenlik Konseyinin karar altına aldığı aynı metinde İsrail'in giriştiği saldırıların ve bu ülkenin bölgedeki sağcı Hıristiyan milislere yaptığı silah yardımının kınanması da yer alıyor. 15 üyeli Konseyde Rusya ve Çekoslovakya'nın çekimser oylarına karşılık 12 üye olumlu oy kullandı. Çin Halk Cumhuriyeti ise oylamaya katılmadı.

ABD TEMSİLCİSİNİN KONUŞMASI

Karardan sonra söz alan ABD temsilcisi Andrew Young, İsrail'in Lübnan'ın içişlerine müdahalesini yeren bir konuşma yaptı.

Daha sonra konuşan, İsrail temsilcisi ise, FKÖ kamplarına karşı saldırıları sürdüreceklerini söyleyerek, FKÖ'nün,faaliyetleri için BM'yi bir kalkan olarak kullanmaya çalıştığını ileri sürdü. İsrail Temsilcisi Büyükelçi Yehuda Blum girişecekleri saldırılarda, BM Barış Gücüne zarar vermemeye dikkat edeceklerini de sözlerine ekledi.

MISIR'IN TEPKİSİ

Öte yandan Mısır Dışişleri Bakanlığının bir temsilcisi İsrail'in Güney Lübnan'da giriştiği baskınları, barış için ciddi bir tehdit olarak niteledi ve kınadı. Temsilci ABD'nin Orta Doğu bunalımına sürekli, toptan ve hızlı bir çözüm bulmak için görüşmelerin yeniden başlamasına yönelik çabalar harcadığı bir sırada meydana gelen son baskınların açık bir saldırı olduğunu belirtti. Açıklamayı yapan yetkili, İsrail'in Camp David Anlaşmalarını, BM kararlarını ve uluslararası hukuk ilkelerini çiğnediğini belirtti.

Kamboçya'da çarpışmalar şiddetlendi

● En yoğun çarpışmalar Preah Vihear Tapınağı çevresinde sürüyor

● Binlerce İsveçli, Vietnam işgalini kınadı

İsveç'te yapılan yürüyüşte göstericilerin taşıdığı pankartlardan bazıları: "Kamboçya'nın bağımsızlığını koruyalım!", "Vietnam, Kamboçya'dan defol!"

BANGKOK

Sovyet desteğindeki Vietnam birliklerinin Kamboçya'nın büyük bir bölümünü istila etmesinden sonra, Pol Pot önderliğindeki Demokratik Kamboçya ordusu ve halkı işgal kuvvetlerine karşı yoğun bir direnme savaşı başlattılar.

Tayland kaynakları, uzun menzilli toplarla desteklenen Vietnam Birliklerinin Preah Vihear bölgesindeki Kamboçya birliklerine karşı sürekli ve yoğun bir saldırıya giriştiklerini bildirdi. Saldırının uzun menzilli toplarla desteklenmekte olusu, bölgedeki yurtsever kuvvetlerin çetin bir direniş gösterdiğini ortaya koyuyor.

Öte yandan ülkenin diğer birçok bölgesinde de Vietnam birlikleri ile Başbakan Pol Pot önderliğindeki Kamboçya kuvvetleri arasında çarpışmaların sürdüğü bildirildi. En yoğun çarpışmalardan biri de Tayland sınırına çok yakın bir bölgede bulunan tarihi Preah Vihear tapınağı çevresinde gerçekleşiyor. 200 metrelik bir tepenin üstünde bulunan tapınak, bölgeye hakim bir noktada bulunması nedeniyle stratajik bakımdan büyük bir önem taşıyor.

Binlerce İsveçli Vietnam işgalini kınadı

Geçtiğimiz hafta İsveç'te yapılan gösterilerde Vietnam'ın Kamboçya'yı işgali protesto edildi. Karlı havada yapılan mitinge binden fazla kişi katıldı. İsveç-Kamboçya Dostluk Derneğinin "Vietnam, Kamboçya'dan defol!", "Vietnam'ın ardında Sovyetler var!" gibi pankartlar göze çarptı. Yürüyüşe Türkiyeli ve İranlı işçiler de katıldı. Ayrıca yürüyüşe çok sayıda ünlü yazar ve gazetecinin katıldığı görüldü.

Yürüyüş İsveç Parlamento binasının önünde konuşmalardan sonra sona erdi.

ÜNLÜ YAZAR MYRDAL RUSYA VE VİETNAM'I KINADI

İsveç'in ünlü yazarlarından Jan Myrdal yaptığı konuşmada özetle şunları söyledi.

"İkinci Dünya Savaşından sonra en önemli olay Vietnam olayıdır. 1973 yıllarında Vietnam'ın emperyalizme karşı vermiş olduğu mücadeleyi desteklemiştik. Bugün, Vietnam'ın kanunsuz işgal hareketi bize dayanışma hareketimizin hatalarını düşündürüyor.

"Son yıllarda Vietnam'la Kamboçya arasındaki çelişmeler çoğaldı. Hanoi rejimi en sonunda ağır silahlarla donatılmış, Mig uçakları desteğindeki ve Çin-Hindi bölgesinin en güçlü ordusuyla küçük bir köylü ordusu bulunan Kamboçya üzerine saldırmıştır.

"Vietnam ordusuyla Kamboçya ordusunun güç dengelerini anlamak için Hitler ordusuyla Danimarka ordusunu örnek olarak gösterebiliriz. Vietnam ordusu generalleri bu durumu pekala biliyorlardı. Giriştikleri yıldırım harekatının Hitler'in Polonya'ya girişinden farkı yoktur. Nasıl Fransa halkı, Norveç halkı, Polonya halkı bağımsızlıkları için mücadele etmişlerse, Kamboçya halkı da bağımsızlığı için mücadele edecektir. Bu kaçınılmazdır. Bu bağımsızlık savaşında da Kamboçya'nın pirinç tarlalarına göz diken Vietnam generallerinin yenilgisi kaçınılmaz olacaktır. Aynı şekilde İsveç'e de bir saldırı olabilir. Sovyetler yıldırım harekatıyla İsveç'e de saldırabilir. Bunu da göz önünde bulundurmalıyız.

"Dünya, Sovyetler Birliği'nin satranç tahtası değildir."

Konuşmasının sonunda Vietnam'ın Kamboçya'dan çekilmesini talep eden Myrdal, ölenler için bir dakikalık saygı duruşunda bulunulmasını istedi ve yapılan sayg. duruşundan sonra miting sona erdi.

LE NOUVEL observateur

"Rusya'nın egemen bir ülkeyi işgal etmeye hakkı olmadığını haykırmalıyız"

Fransa'da çıkan haftalık "Le Nouvel Observateur" dergisinde, yayınlanan "Moskova-Pekin Asya savaşı başladı" adlı makalenin ikinci ve son bölümü. . .

K.S. Karol'un belirttiği gibi, Sovyetler Birliği Asya'da savaşı başlatmış olabilir. Ama bu bir saldırı savaşıdır. Ve Demokratik Kamboçya'da halkın kararlı direnişiyle çatışmaktadır.

Şimdiye kadar sıraladığımız bütün olgular, herkesce bilinmektedir. Buna rağmen Rusya'ya tarihsel veya duygusal bağları olan soi, Çin'in "SSCB'yi kuşattığını" sanmaktadır. Oysa yapılması gereken, Sovyetler'in Çin düşmanı, tehditkar girişimlerine karşı alarm çığlıklarını yükseltmektir. Ve eğer yarın Çin-Vietnam sınırında da toplar gürlemeye başlarsa, Kore, Yugoslavya, Romanya ve İspanya Komünist Partileri dışında Komünist Partilerin büyük bir çoğunluğu Vietnam'ın yani SSCB'nin yanında saf tutacaklar.

Sovyetler Birliği, Vietnam'ı Kamboçya macerasına sürüklerken bir taşla iki kuş vurmayı amaçlıyordu. Vietnam savaşa battıkça daha bağımlı hale geliyor, (Küba'nın durumu gibi) üstelik Kamboçya'nın bağımsızlığını ortadan kaldırarak, rahatsız edici bir tanığı da tasfiye etmiş oluyor.

Kamboçya, SSCB ile ABD'nin gizli suç ortaklığına tanıktır. Moskova'nın Avrupa'daki ve Asya'daki dostları bu konuyu pek açmazlar. Ama Kamboçya yakın tarihin en güç dönemlerinde Amerikan B-52 uçakları ülkeyi tarümar eden tonlarca misket bombasını kusarken, SSCB Pnom Pen'e ABD tarafından yerleştirilen Lon Nol rejimi gayet iyi ilişkiler içindeydi.

Birazda gelecekten söz edelim. SSCB, Londra ve Roma nezninde resmi girişimlerde bulunarak Çin'e silah satılmasını engellemek istiyor. Yarın Moskova daha da ileri gidecektir. Her şeye rağmen Çin'in güçlenmesi, karşısında Moskova büyük bir üstünlüğü olan askeri gücünü de kullanarak Çin'in kuzey ve güney sınırlarında savaş odakları yaratabilir.

YARIN GÜN GİBİ AÇIKTIR

Kanımca yukarda anlatmaya çalıştığım gelişme bütün sol için kaçınılmazdır. Bugüne kadar emekçilerin bilinci ve barışla özdeşen sosyalizm, yavaş yavaş savaşın, bir dünya savaşının eşanlamı haline geliyor. Bu yüzden, "Kamboçya ayaklanması" masalı ardına sığınmaktansa, askeri birlikler ve MİG 21'lerin desteğinde SSCB'nin doğrudan veya müttefiği aracılığı ile egemen bir ülkeyi işgal etmesine hiç bir hakkı olmadığını haykırmaya devam etmeliyiz. Devletler veya partiler arasndaki anlaşmazlıklar (komünist olsalar bile) orman kanunu ile çözülemez.

Geçen hafta, Milan'da "İl Manifesto" gazetesinin düzenlediği uluslararası bir seminerde, komünist, sosyalist ve yeni 'sol' akımı savunan yoldaşlara Sovyet yayılmacılığı ve Brejnev'in Çin düşmanlığı saplantısı hakkında sorular yönelttim. Çekoslovakya'nın işgal edilmesinin 10. yıldönümü dolayısı ile düzenlenen bu toplantıda, kimse benim gerekçelerimi haksız bulmadı. Toplantıya katılanlar, SSCB'nin politikasının saldırgan olabileceğini yatsımadı. Ama herkes bunun uzun vadeli bir perspektifi olduğunu sanıyordu.

Asya'daki çatışmanın bugünün meselesi olduğunu kabul etmek istemediler. Merkez "biz kendi sorunlarımızla uğraşalım" görüşünü savundu. Bu acil sorunlarda daha yoğun çalışmalı, örneğin Doğu Avrupa'nın demokratıkleşmesi için mücadele etmeliyiz, görüşü ağır bastı.

Pazar akşamı, Milan havaalanında Paris'e dönerken İtalyan televizyonunun bir flaş haberi Pnom Pen'in düştüğünü söylüyordu. Pol Pot için gözyaşı dökmem, ama Sovyetler'in Asya'da savaşı başlatmış olduğundan kuşkuluyum.

BİTTİ...

ASEAN, Vietnam işgaline karşı çıkıyor

Filipin Dışişleri Bakanı Romula, Manila'da yaptığı açıklamasında Filipinler ve diğer ASEAN ülkeleri Vietnam ve Kamboçya arasındaki krizden büyük bir endişe duymaktadır. dedi.

Romula, barıştan yana olan ülkelerin, sık sık çatışmaların olduğu bölgede huzursuzluğun giderilmesi ve istikrar sağlanması için çaba göstermeleri gerektiğini belirtti.

Endonezya Dışişleri Bakanı Muhtar Kusumaatmaca, Cakarta'da ASEAN Daimi Komitesinde yaptığı konuşmada, "Vietnam ile Kamboçya arasında yükselen savaş, ASEAN ülkeleri arasında endişe yaratmaktadır" dedi. Dışişleri Bakanı 8 Ocak'ta yaptığı konuşmasında Endonezya'nın daha önce olduğu gibi şimdi de Başbakan Pol Pot'un hükümetini resmi hükümet olarak tanıdıklarını açıkladı.

Malezya Başbakan Yardımcısı 9 Ocakta Başkent Kualalumpur'da yaptığı açıklamada Vietnam'ın resmi Kamboçya hükümetini deviren darbecileri desteklemesini kınadıklarını belirtti.

Singapur Dışişleri Bakanlığının yüksek düzeyde bir yetkilisi olan Le Chung Che yaptığı konuşmada Vietnam Başbakanı Fam Van Dong'un kısa bir süre önce Güneydoğu Asya ülkeleri arasında barış, bağımsızlık ve içişlerine karışmama ilkesinin geçerliliğinden söz ettiğini, fakat Fam Van Dong'un sözleriyle hareketlerinin çelişkili olduğunu belirtti.

halkların dünyası

Lenin'i anmak

Reha Akbay

21 Aralık, Vladimir İlyiç Lenin'in, Ekim Sosyalist Devriminin bu büyük önderinin 55. ölüm yıldönümüdür.

Leninizm, emperyalizm çağı Marksizmidir. Lenin bu çağın temel özelliğini, dünya nüfusunun çok küçük bir azınlığının, bu nüfusun çok büyük bir çoğunluğunu tahakküm altına alması olarak tanımlıyor. Bu döneme damgasını vuran, komünist hareketin "mihrak noktasını oluşturan" temel ayrımın ezen ezilen millet ayrımı olduğunu tekrar tekrar vurguluyor. Mao Zedung'un formüle ettiği Üç Dünya Teorisi, Lenin'in bu temel tesbiti üzerinde yükselmekte, günümüzün sınıf mücadelesine bu bakış açısıyla yol göstermektedir. Bugün Lenin'i savunmak, Leninizmi savunmak ancak Mao Zedung Düşüncesini savunmakla mümkündür. Revizyonistler, öteden beri, genel olarak Mao Zedung Düşüncesini, özel olarak da Üç Dünya Teorisini inkar edebilmek için, Lenin'in ezen ezilen millet ayrımını reddetmektedirler. İşte, Lenin'in, aşağıda bir bölümünü yayınladığımız makalesi bu revizyonist saldırıya açık bir cevaptır:

Milli mesele ve sömürge sorunu üzerine rapor (*)

Yoldaşlar, ben kısa bir girişle yetineceğim. Sonra Komisyonumuzun sekreteri yoldaş Maring, tezlerde yaptığımız değişikliklere ilişkin size ayrıntılı bilgi verecek ondan sonra ek tezleri hazırlamış olan Yoldaş Roy konuşacak. Komisyonumuz değişmiş şekliyle ilk tez taslaklarını, hem de ek tezleri oybirliği ile kabul etmiştir. Böylelikle bütün önemli konularda tam bir görüş birliğine varmış oluyoruz. Ben şimdi kısaca birkaç noktaya değineceğim.

Birincisi bu tezlerin altında yatan ana fikir nedir? Bu fikir ezilen uluslar ile ezen uluslar arasındaki ayrımdır. İkincisi Enternasyonalin ve burjuva demokrasisinin tersine biz bu ayrıma ağırlık tanıyoruz.

İçinde yaşadığımız Emperyalizm çağında bütün sömürge ve ulusal sorunlarda somut ekonomik olguları saptamak ve soyut varsayımlardan değil somut gerçeklerden yola çıkmak Proletarya ve Komünist Enternasyonal için özellikle önemlidir.

Emperyalizmin en belirgin özelliği bütün dünyanın şimdi gördüğümüz gibi bir sürü ezilen ulusla muazzam zenginliğe ve güçlü silahlı kuvvetlere sahip bir avuç ezen ulus olarak ikiye bölünmesidir. Dünya nüfusunun ezici çoğunluğu bir milyarı aşkın hatta belki dünyanın toplam nüfusunu bir milyar yediyüzelli milyon olarak alırsak 1 milyar 250 milyon insan yani dünya nüfusunun % 70 kadarı ezilen ulusların insanlarıdır. Bu uluslar ya doğrudan doğruya sömürge bağımlılığı içindedirler, ya da örneğin İran, Türkiye ve Çin gibi yarı sömürge olan veya büyük bir emperyalist devletin saldırısına uğrayıp yenik düşerek barış antlaşmaları yoluyla o devletin egemenliği altına girmişlerdir. Bu ayrım yani ulusların ezen ve ezilen uluslar olarak birbirinden ayrılmaları fikri, bütün bu tezlere, daha önce yalnız imzamla yayınlanmış olanlara değil, Yoldaş Roy tarafından getirilenlere de hakimdir. Bu sonuncu tezler daha çok İngiltere'nin tahakkümü altında olan Hindistan ve diğer Asya ülkelerindeki durum göz önünde tutularak hazırlanmıştır. Bizim için büyük önemleri bundan ileri gelmektedir.

(*) "Milli Mesele ve Sömürge Meselesi Üzerinde Tezlerin On Taslağı (Komünist Enternasyonalin İkinci Kongresi için)". Lenin tarafından kaleme alınmış ve 14 Temmuz 1920'de Komünist Enternasyonal gazetesinin 41. sayısında yayınlanmıştır.
V.I.Lenin "3. Enternasyonal Konuşmaları" adlı kitaptan. Koral Yayınları s. 74-75.

Mısır ve Sudan, tek bir bayrak altında birleşmek için çalışıyor

HARTUM

Mısır Devlet Başkanı Enver Sedat, Sudan Devlet Başkanı Cafer El Numeyri ile görüşmek üzere 20 Ocak günü Hartum'a gitti. 1977 yılının Ekim ayından beri süren Mısır- Sudan birleşme görüşmeleri Sedat-Numeyri görüşmelerinde başlıca gündem maddesi olacak.

Bilindiği gibi, her iki ülke de topyekün bir birliği gerçekleştirmek için uzun zamandır çaba sarfediyor. İki devlet arasında siyasi, ekonomik ve kültürel işbirliğini yeterli görmeyen devlet başkanları, Mısır ve Sudan'ın tek bir devlet otoritesi altında birleşmesini savunuyorlar.

Böyle bir birliğin gerçekleşmesi için Anayasa önlemleri hazırlamakla görevli ortak komisyonu da yeni bir taslak hazırladığı bildiriliyor. Mısır ve Sudanlı uzmanlardan oluşan komisyonun taslağı her ki ülkenin parlamentolarında tartışmaya sunulacak.

Bu arada, Sudan iktidar partisi olan, Sosyalist Parti, Mısır'la birleşme konusunu karara bağlamak amacıyla olağanüstü kongresini toplayacak.

Mısır ve Sudan, Afrika kıtasının Kuzey Doğusunda yer alan ve Nil nehrinin birbirine bağlıdığı iki ülkedir. Her iki devlet de Sovyetler Birliği'nin çeşitli alanlardaki tertiplerine karşı kararlı bir duruş alarak, Kremlin yönetiminin hegemonya planlarını ait etmeyi başarmıştır.

Sudan Devlet Başkanı Numeyri, aynı zamanda içinde bulunduğumuz dönemde Afrika Birlik Örgütünün Başkanlığı görevine getirilmişti.

örse çekiç

Gülay Kurnaz

Genel Kurula üç ay kala (2)

Türk-İş'te taraflar ve ihtimaller

Türkiye'de sendikal mücadele ile az da olsa ilgilenen herkes, Türk-İş içinde iki kanat bulunduğunu ve bu iki kanadın zaman zaman sertleşen mücadelelere girdiğini bilir. Bir yanda AP yanlısı olarak bilinen sendikacılar, öte yanda kendilerini "sosyal-demokrat" olarak adlandıran CHP'li sendikacılar.

AP'li sendikacılar sayıca azınlıkta olmakla birlikte Teksif, Tek Gıda-İş, Sağlık-İş, Tes-İş gibi Türk-İş'in en büyük sendikalarını kontrol ettiklerinden reddedilmez bir güce sahiptirler. Bugün bu sendikaların hemen hepsinin, CHP'nin sendikal rekabete müdahale ettiği, karşılarına kukla sendikalar çıkararak Bölge Çalışma Müdürlüklerinin yanlı tutumlarıyla ve bazı genelge ve yasalarla eritilmeye, bölünmeye çalışıldıkları yolunda önemli şikayetleri vardır. Şüphesiz bütün bu şikayetler Genel Kurulda gündeme gelecektir.

CHP'li sendikacılar ise sayıca çoğunluğu meydana getirmektedirler. Son yıllarda Genel-İş, Oleyis gibi büyük sosyal-demokrat sendikaların, Türk-İş'ten ayrılıp DİSK'e geçmesi ile sayıca belli bir güç kaybetmişse de, sosyal-demokrat hareket, bugün konfederasyonun çizgisine esas damgasını vuran kanat durumundadır. CHP'nin iktidar olması ile birlikte, son dönemde Türk-İş'te CHP etkinliği daha da artmıştır.

Bu iki kanat dışında bir de Türk-İş içindeki MHP'li sendikacılardan sözetmek gerekir. Türk Metal, Basın-İş gibi sendikaların yönetiminde etkin olan MHP, Türk-İş içinde gerileyen bir güçtür. MHP'li sendikacılar geçtiğimiz dönem boyunca AP'li sendikacılarla ittifak kurmaya ve varlıklarını böylece sürdürmeye çalışmışlardır. MHP'nin bugün Türk-İş içinde güçlenme değil, elindeki mevzileri koruma diye bir çabası vardır. AP'li sendikacılar ellerini çektikleri anda bu çaba da boşuna olacak. MHP, Türk-İş içinde silinip gidecektir.

Türk-İş içinde bazı sendikalarda güç toplamaya, etkinlik sağlamaya çalışan revizyonizmden ise, bu Genel Kurulda herhangi bir varlık gösteremeyeceklerinden dolayı şimdilik söz etmeyeceğiz.

Türk-İş Genel Başkanı Halil Tunç, şimdiye kadar Konfederasyon içindeki bu kanatlararası mücadelede ve güç dengesinin sağlanmasında belirleyici bir rol oynamıştır. 1974'ten beri ısrarla AP–CHP koalisyonunu savunan ve devlet partisine yakın olarak bilinen Tunç, CHP'li kanada daha yakın olmakla birlikte, bu iki kesim üzerinde etkili ve birleştirici olabilmiştir.

Ancak, özellikle Ecevit'in iktidar olmasından sonra ve Toplumsal Anlaşma tartışmaları sırasında Tunç'un, AP ve MHP'li sendikacılar ile yoğun çelişmelere düştüğü, hatta Toplumsal Anlaşmayı icra kurulundan geçirmeden bir emrivaki ile imzalamak zorunda kaldığı bilinmektedir.

Toplumsal Anlaşmanın imzası sırasında Türk-İş içinde keskinleşen çelişkiler, yine Tunç'un şahsi otoritesi ve Genel Kurulun yakın olması gibi etkenlerle bir patlama noktasına gelmeden bugünlere varılmıştır.

11. Genel Kurulun yaklaştığı bugünlerde Türk-İş'in tablosu kısaca budur. Ve Tunç bu şartlarda başkanlıktan çekileceğini kesin olarak açıklamıştır.

Şimdi bu Genel Kurulda ne olacaktır?

* Türk-İş, Halil Tunç'suz girdiği bu Genel Kurulda içinden yeni bir denge adamı, yeni bir "birleştirici lider" olarak kimi çıkaracaktır?

* Genel Kurul, sözünü ettiğimiz bu iki kanat arasında bir hesaplaşmaya mı, yoksa bir uzlaşmaya mı sahne olacaktır?

* Güç dengesi böyle bir hesaplaşmaya uygun mudur?

* Uzlaşma olacaksa bu uzlaşmadan hangi kanat güçlenmiş, hangi kanat güç kaybetmiş olarak çıkacak, hangi taraf konfederasyona ağırlığını koyacaktır?

İşte bugün Genel Kurula üç ay kala, girdiğimiz Türk-İş kulislerinde tespit etmeye çalıştığımız noktalar bunlardı. Kulislerde dolaşan başkan isimlerini, ortaya atılan çeşitli İcra Kurulu formüllerini bu sorular açısından değerlendirmeye ve bir sonuca varmaya çalıştık.

Tam bu sırada, bütün bu sorulara açıklık getiren bir toplantının haberini aldık. Yarınki yazımızda sözünü edeceğimiz 8 büyükler toplantısı, Türk-İş Genel Kuruluna birçok bakımdan ışık tutucu idi.

YARIN: "8 BÜYÜKLER TOPLANTISI"

Kayseri'de faşistler tekstil işçilerini hedef aldı!

MHP'li zorbalar, Kayseri'de Birlik Mensucat işçilerine saldırıyor

- İşveren Mahmut Albayrak: "Süpürgecisinden şefine kadar herkes, MHP'li olacak" diyor
- İşyerinde yetkili olan Teksif'in Şube Başkanı Tahir Horoz, savurganlığa destek oluyor

MUSTAFA KOÇ

KAYSERİ'den bildiriyor

Kayseri'de tekstil işkolundaki Birlik Mensucat fabrikası bir süredenberi MHP'li zorbaların hedefi haline geldi. İşveren Mehmet Albayrak MHP'liler aracılığı ile işyerinde MİSK'e bağlı Türk Mensucat Sendikasının örgütlenmesini sağlamaya çalışıyor.

FABRİKA ÖNÜNDE BEKLEYEN SALDIRGANLAR

Her gün vardıya çıkışında fabrika önünde grup grup bekleyen MHP'li zorbalar işçilere saldırıyorlar. Bu saldırganların başını Kazım Ekinci, İhsan Hüseyin, Mehmet Kabaktepe gibi şahıslar ile fabrika şeflerinden Sadık Arıkan, Adnan Yılmaz çekiyorlar.

Son olarak geçtiğimiz Cumartesi günü Ahmet Kan ve Ahmet Gökçe isimli işçiler saldırıya uğradılar. Saldırganlar ÜGD'ye tehditle para toplamak için de uğraşıyorlar.

İŞVERENİN TEHDİTLERİ

İşveren Mehmet Albayrak, işçilere açıkça, "Burada süpürgecisinden tutun da, şefine kadar hepsi MHP'li olacaktır" demektedir.

TAHİR HOROZ DESTEK OLUYOR

İşyerinde halen yetkili olan Teksif Sendikasının Kayseri Şube Başkanı Tahir Horoz, MHP'lilerin bu saldırganlığına göz yummakta, hatta saldırılara alet olmaktadır.

Birlik Mensucat işçileri işverenin kışkırttığı zorbalığı ve Tahir Horuz'un tutumunu protesto ediyorlar

İzmir Etaş Madencilikte, bir işçi göçük altında kalarak can verdi

İZMİR (THA)

Etaş Madencilik işyerinde meydana gelen bir göçük sonucu Garip Demir adlı bir işçi göçük altında kalarak öldü.

DİSK'e bağlı Oleyis Sendikası İzmir Bölge Başkanı Ali Özarklıoğlu olayı "iş cinayeti" olarak niteledi. İşyerinin kapatılması ve sorumluları hakkında yasal işlem yapılmak üzere Bölge Çalışma Müdürlüğü İşçi Sağlığı İş Güvenliği Grup Başkanlığına başvurduğunu bildirdi.

Özarklıoğlu, THA muhabirine Bölge Çalışma Müdürlüğüne olaya acil olarak el konulması emri verildiği halde grup başkanlığının "Bu işle ilgili müfettişimiz yok ve üstelik işlerimiz çok yoğun" diyerek, işyerinde gerekli önlemin alınması için hiçbir girişimde bulunmadığını söyledi ve "Devletin bu örgütü insanların ölmesine ve yarınlarda da ölebilmesine adeta göz yummaktadır" dedi

OYAK İLE TEZ BÜRO-İŞ ARASINDA TOPLU İŞ SÖZLEŞMESİ İMZALANDI

ANKARA (ÖZEL)

Türk-İş'e bağlı Tez Büro-İş Sendikası ile Ordu Yardımlaşma Kurumu (OYAK) Genel Müdürlüğü arasında 450 işçiyi kapsayan toplu iş sözleşmesi imzalandı. İmzalanan toplu iş sözleşmesine göre, işçilerin birinci yıl yüzde 25, ayrıca birinci yıl için 2500 lira, ikinci yıl için 3000 lira seyyanen zam yapıldı. Yılda 5 maaş tutarında ikramiye, 6000 lira yakacak parası, günde 35 lira yemek parası, 5000 lira evlenme yardımı yapılacak.

İmza töreninde bir konuşma yapan sendika genel başkanı Uğur Batmaz, bazı kesimlerin dış mihrakların arzusu istikametinde işçi sınıfını bölmek istediklerini, bunların arasında sermaye yanlısı, devrimci görünümlü sahte sendikacıların da bulunduğunu söyledi.

Manisa Belediye işçileri grevi azimle sürdürüyorlar.

Belediye işçileri haklarını alamadıkları için grev sürüyor

MANİSA BELEDİYE BAŞKANININ TUTUMU, HALKIN SAĞLIĞINI TEHDİT EDİYOR

- Genel-İş Şube Başkanı, AP'li Belediye Başkanının halkın sağlığını düşünmediğini söyledi

MANİSA (THA)

DİSK'e bağlı Genel-İş Sendikasının Manisa Belediyesinde başlattığı grev, 15'inci gününü doldururken Belediye hizmetlerinin aksaması nedeniyle kentte çöplerin kokuşmaya başladığı bildiriliyor.

Genel-İş Sendikası Manisa Şube Başkanı Mustafa Azır bu durumdan Belediye Başkanının suçlu olduğunu belirterek şunları söyledi:

"İşçimizin yasal hakkını vermediği için AP'li Belediye Başkanı Ersan Atılgan bu durumdan sorumludur. Halkın sağlığı tehdit edilmektedir ve dezenfekte çalışmaları yetersizdir.

"Biz Belediye hizmetlerinin tekrar yürütülebilmesi için Belediye Başkanının katı tutumunu terketmesini ve işçilerimizin toplusözleşmeden doğan ücret ve sosyal haklarla ilgili farklarını bir an önce ödemesini istiyoruz.

"Halkı salgın hastalık tehlikesi ile karşı karşıya bırakan sendikamız değil, işçi haklarını gaspetmeye yönelen AP'li belediye başkanıdır."

SUNTA FABRİKASINDA GREV BAŞLADI

- ASİS Genel Sekreteri, işverenin yüksek kâr sağladığı halde işçilerin en ufak istemlerini bile yerine getirmediğini belirtti

İSTANBUL (ÖZEL)

Kartal'da kurulu Sunta fabrikasında ASİS Sendikası greve başladı. İşyerinde üç aydır devam eden toplusözleşme görüşmeleri, anlaşmazlıkla sonuçlanmış ve sendika bir hafta önce işyerinde grev kararını asmıştı.

ASİS Genel Sekreteri Rıfat Kendirligil, yaptığı açıklamada sunta fabrikasının Türkiye'nin en çok kâr eden kuruluşları arasında yer aldığı halde, işçilerin en ufak istemlerini bile yerine getirmediğini belirtti ve Ecevit hükümetini de, esas oy aldığı kitleye sırt çevirerek işverenlerin yardımına koşmakla suçladı.

Kendirligil, işçinin hakkını alana kadar tüm engellemelere karşın mücadeleyi sürdüreceklerini belirtti.

İki dilin alfabesizleri

Yurt dışındaki işçi çocuklarının eğitim sorunu

Hazırlayan: Halit Ayaroğlu

Çocuklarımız yarının lumpen-proletaryası mı olacak?

5

Bir okulda Tarih dersi izliyoruz. Konu Alman-Sovyet savaşı. Yani Hitler faşistinin Sovyetlere saldırısı. Her kafadan bir ses çıkıyor. Daha önce konuyla ilgili bir filmin tartışması yapılıyor. Dersi izleme olanaksız. Yarıda kesip çıkıyoruz. Öğretmene soruyorum:

— Nedir bu böyle?

— Bugun esasında dersleri yok. Evlerinden plak getirdiler. Biraz eğlenecekler.

Bizim çocukların bulunduğu Hazırlık Sınıflarında (Vorbereitungklasse) biraz daha iyi bir düzen var. Ancak bu sınıflarda görev yapan öğretmenler de şikayetçi. Konuyla ilgili görüşlerini sorduğumuz bir Türk öğretmen "Biz de isteriz düzenli eğitim yaptırmayı. Ancak aşırı serbestlik bu olanağı ortadan kaldırmaktadır" dedi.

Elbette biz, ortaçağ kalıntısı dayağa ve işkenceye dayanan bir eğitimi savunmuyoruz. Böyle bir eğitimin ters etkilerini Salzman Okulunda bunun en canlı örneğini gördüm. Ancak diğer okullarda da pek farklı bir durum yoktu. Öğrenciler geleceklerinden endişeli, veliler, öğretmenler endişeli...

BRUDER GRYM OKULU VE BİR UMUT

Temel Okullar içinde son durağımız, Hannover'de eski din görevlisi İbrahim Tatlı'nın çalıştığı okul oldu.

Bruder Grym Okulunda toplam 23 öğrencimiz var. Bunların 16'sı Hazırlık Sınıfında okuyor. Biri 9. sınıfta, 3'ü 1. sınıfta, biri 2. sınıfta.

Bütün öteki okullarda olduğu gibi, önce müdürlerin kabulüne gittik. Onların "Okey" ini aldıktan sonra, kendi öğrenci ve öğretmenlerimizle görüştük.

Her yerde olduğu gibi burada da Okul Müdürüne bazı sorular yönettik. Sorularımız genellikle, çocuklarımızın eğitim sorununun "çözümü" üzerineydi. Fakat hiçbirinden eli yüzü düzgün bir yanıt alamadık. Zira müdürler ve diğer öğretmenler konuşmaktan çekiniyorlardı.

Bruder Grym Okulunda İbrahim Tatlı'nın hazırlık sınıfına girdim. Tatlı'nın o gün için geleceğimizden haberi yoktu. Dersin ortasında sınıfa girdiğimiz zaman, kara kuru bir oğlancık modern matematik yapıyordu tahtada. İyi de yapıyordu. Sınıfın bilgi düzeyi, diğer okullara göre oldukça iyiydi. Azıcık umut doldu içimize. Sevindik... Esasında değişen bir şey yoktu. Zaten diğer okullara göre sınıfta daha az öğrenci vardı. Ama gene de sevindik. Çünkü bir şeyler öğrenebilmişlerdi.

Bruder Grym Okulu ve şimdi öğretmenlik yapan Hannover eski din görevlisi İbrahim Tatlıses, müdire hanım ve Türkiyeli öğrenciler bir arada.

YARIN: EĞİTİMCİLERİN GÖRÜŞLERİ

Kapı Genel-İş açıklama yaptı

KAPICILAR, EN SOĞUK GÜNDE DİRENİŞE GEÇECEK

İSTANBUL (THA)

Kapı Genel-İş Sendikası Genel Başkanı Taştan Tümtaş, hükümetin sorunlarına çözüm getirmemesi halinde bu ayın en soğuk günlerinde kalorifer ve kalorifercilerin direnişe geçeceğini söyledi.

THA muhabirine üyelerinin sorunlarına ilişkin görüşlerini açıklayan Tümtaş, parlamenterlerin birbirlerini suçlamaktan halkın sorunlarına eğilmediklerini vurguladı ve şimdiye kadar başa geçen bütün iktidarların kapıcıların sorunlarını arka planda tuttuğunu ve sosyal haklardan yoksun bırakıldıklarını belirtti.

Tümtaş, kapıcıların da işçi statüsüne geçmek, iş yasası, grev ve toplu sözleşme haklarından yararlanmak istediklerini açıkladı.

"Etin kilosu 150 lira iken, kapıcıların eline 90 lira yevmiye geçtiğini belirten Tümtaş, bu sorunları başta Çalışma Bakanlığı olmak üzere bütün yetkililere ilettiklerini, eğer bir çözüm getirilmezse, bu ayın en soğuk günlerinde üyelerini direnişe geçireceklerini söyledi.

MENSA İŞVERENİ BEŞ İŞÇİYİ İŞTEN ATTI

ADANA (ÖZEL)

Adana'daki Mensa fabrikası işvereni Mustafa Keskin, Arif Gök, Turgut Korkmaz, Mehmet Karataş ve Yusuf Yetmez adlı işçilerin çıkışını verdi.

İşten çıkarılan işçiler, Mustafa Keskin'in atılma nedenini sormak için temsilciliğe gittiklerini, işverenin eski işçileri atmak için bu olayı bahane ettiğini söylediler.

Teksif Yeşilova Şube Başkanı Hüseyin Taşkeser ise atılan işçilerin alınması veya tazminatlarının ödenmesi için çalıştıklarını belirtti.

İKTİSADİ ARAŞTIRMA VAKFI BAŞKANI

Prof. Orhan Dikmen: "Siyasi müdahale ihtimali saklayan yabancı sermaye kabul edilemez"

ANKARA(AA)

İktisadi Araştırma Vakfı Başkanı Profesör Orhan Dikmen bir demeç vererek, ülke çıkarlarına uygun şartlarla yabancı sermaye kullanımının yararlı olduğunu söyledi. Prof. Orhan Dikmen'arkasında şu veya bu şekilde siyasi müdahale ihtimali saklayan yabancı sermaye elbetteki kabul edilemez" dedi.

Prof. Dikmen Türkiye'de yabancı sermaye konusunun bugüne kadar yeteri kadar anlaşılmadığını savunarak, meseleye iktisadi ve akılcı olmak yerine siyasi yaklaşım gösterildiğini öne sürdü. Dikmen, yabancı sermaye konusu değerlendirilirken, ekonomiye katkısının, milli gelire katkısının ne olduğunun belirlenmesi gerektiğini vurguladı.

Türkiye'de iç tasarrufun yetersiz olduğunu, bu tasarrufun hızlı bir kalkınmayı finanse edecek düzeyde olmadığını iddia eden Prof. Orhan Dikmen, son yıllarda tasarruf imkanının artan enflasyon nedeniyle azaldığını söyledi

Prof. Orhan Dikmen 4. Beş Yıllık Kalkınma Planı'nın bugüne kadar önem verilmemiş olan ve Türkiye'nin ihtiyacı olan yatırımcı sermaye konusunda getirdiği ilkelerin olumlu ve gerçekçi olduğunu da öne sürdü.

Ecevit'in, Ankara Ticaret Odasını, işadamları toplantısına çağırmaması eleştirildi

ANKARA (AA)

Ankara Ticaret Odası Başkanı Cahit Aydoğan bir açıklama yaparak Başbakan Bülent Ecevit'in sanayici ve işadamlarıyla yapacağı toplantıya çağrılmamalarını eleştirdi

Başbakan Ecevit'e konu ile ilgili bir telgraf gönderen ATO Başkanı Aydoğan, her türlü diyaloğa açık ve 40 bin üyesi bulunan kuruluşun toplantılara çağrılmamasını kınadı.

İŞLETMELER BAKANI KENAN BULUTOĞLU:

"KÜÇÜK İŞLETMELERDEN YANA BİR KREDİ POLİTİKASINA İHTİYAÇ VAR"

ANKARA(ANKA)

İşletmeler Bakanı Kenan Bulutoğlu bazı büyük sanayi işletmelerinin özel bankalarla içiçe olduğunu, bu nedenle bankaların tekelleşmeye gittiğini söyledi. Bulutoğlu, bankalar sistemindeki tekelleşmeyi destekleyen hükümlerin kaldırılması için, bankalar kanununun değiştirilmesi için yetki alındığını belirtti.

Bulutoğlu, Türkiye Halk Bankasının hesaplarının KİT Karma Komisyonunda görüşülmesi sırasında yaptığı konuşmada, sanayileşmenin ilerlemesi ile esnaf ve sanatkarların ezilerek tasfiye edileceği fikrinin yaygın olduğunu öne sürerek, bu görüşün gerçeği çarpıtan bir aldatmaca olduğunu söyledi.

Türkiye'nin finansman yapısının büyük işletmeleri koruyucu nitelikte olduğunu vurgulayan Bulutoğlu, "küçük işletmeleri kayıran bir kredi politikasına ihtiyaç vardır" dedi.

Petrol kaynaklarımızın nasıl işletileceğine şimdi de Rusya karar verecek

- Petrol kaynakları konusunda inceleme yapan Rus heyeti dönüyor

ANKARA(ÖZEL)

Bir aydır ülkemizin petrol kaynakları konusunda bilgi ve bulguları inceleyen Sovyet teknik heyeti incelemelerini tamamladı. Sovyet heyetine bu amaçla Türkiye Petrolleri'nin elindeki bütün belge, bulgu ve jeolojik haritalar verilmişti. Heyet, Başbakan Ecevit'in daha sonra Başbakan Yardımcısı Hikmet Çetin'in Moskova'ya yaptıkları gezilerle yapılan anlaşma uyarınca gelmişti.

Öte yandan bir başka Sovyet heyetinin de Türkiye'ye gelip Karadeniz'de sismik çalışmalara başlayacakları açıklandı.

Doğu ve Güney doğu Anadolu Bölgesinde uzun bir süreden beri çalışmalarını sürdüren Sovyet uzmanları bölgenin petrol haritasını çıkararak, petrol bakımından zengin bölgeleri tespit ettiler.

Sovyet heyeti Moskova'ya dönüşünde bir rapor hazırlayacak. Daha sonra ülkemize gönderilecek bu raporda petrol aranmasında hangi yöntemlerin kullanılması gerektiği belirtilecek.

Raporu inceleyecek olan TPAO yetkilileri ise görüşlerini bildirecekler. Daha sonra petrol arama konusunda Sovyetler'le teknik işbirliği anlaşması imzalanıp imzalanmayacağı konusu karara bağlanacak.

ULUSLARARASI GIDA POLİTİKALARI ARAŞTIRMA ENSTİTÜSÜNE GÖRE

Türkiye 1990 yılında dışardan gıda maddesi almak zorunda kalacak

İSTANBUL (AA)

Uluslararası Gıda Politikaları Araştırma Enstitüsü'nün yaptığı bir araştırmaya göre, Türkiye 1990 yılında dışarıdan gıda maddesi almak zorunda kalacak.

Uluslararası Gıda Politikaları Araştırma Enstitüsü'nün araştırmasına göre, Türkiye'de 1975 yılında 18,5 milyon ton gıda maddesi üretilirken 16,7 milyon ton gıda maddesi tüketildi. Yani, üretim tüketimden 1,8 milyon ton fazla olarak gerçekleşti.

Araştırmada Türkiye nüfusunun 1990 yılında 58,7 milyona erişeceği, gıda maddeleri üretiminin 21,8 milyon ton, tüketiminin ise, 22,2 milyon ton olacağı hesaplandı. Buna göre, 1990 yılında Türkiye'nin 400 bin ton gıda maddesi ithal etmesi gerekecek.

Bu yıl, maliyetlerin çok yükseldiğini söyleyen

Egeli tütün üreticileri borçlarını ödeyebilmek için 80 lira ortalama fiyat istiyor

İZMİR (ÖZEL)

Egeli tütün üreticileri, bu yıl tütün maliyetlerinin 70 lira olduğunu, bu nedenle ortalama fiyatın 80 lira olarak açıklanmasını istediler.

Geçen yıldan kalan ve yeni masraflarla borçlarının daha da arttığını söyleyen üreticiler, Tekel'den de avanslarını alamadıklarını belirttiler. Edinilen bilgilere göre bir kısım üretici tüccar ve tefecilere olan borçlarını ödeyebilmek için 50'ye yakın sonlama balyasını kilosu 25 liradan satmak zorunda kaldı.

İcarla tutulan topraklarda üretimi sürdüren köylüler, daha önceki yıllarda toprağın dönümüne 1200 lira kira ödenlerken bu yıl bu miktar 2300 liraya yükseldi.

Üreticiler, yaptıkları hesaplara göre tütünün maliyetinin 70 lira 25 kuruşa yükseldiğini bu nedenle ortalama fiyatın 80 lira olarak tespit edilmesi gerektiğini söylüyorlar. Tütün baş fiyatının ise 91 lira 70 kuruş olması istendi.

Tütün rekoltesinin bu yıl geçen yıllara oranla daha fazla olacağını bekleyen tütün üreticileri, şimdi borçlarını ödeyebilmek için verilecek olan ortalama fiyatın açıklanmasını bekliyorlar

YUNANİSTAN

Karamanlis: "Ecevit, sözlerimi yanlış yorumladı"

● Yunanistan Başbakanı Ecevit'in "Karamanlis, Batının Turkiye'ye yardımını engellemeye çalışıyor" şeklindeki sözlerinden üzüntü duyduğunu söyledi

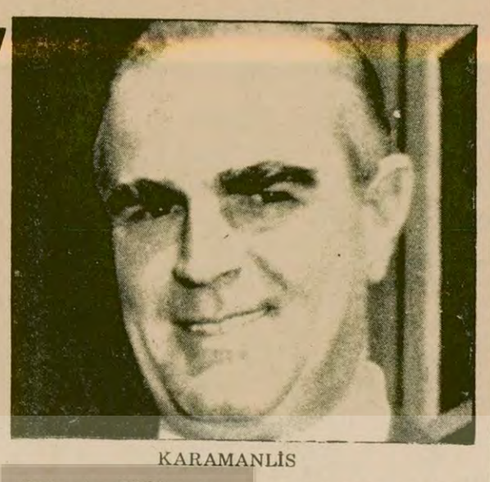

KARAMANLİS

ATİNA

Yunanistan Başbakanı Konstantin Karamanlis bir demeç vererek Türkiye-Yunanistan ilişkileri konusundaki son konuşmalarının ve niyetlerinin Ecevit tarafından yanlış yorumlandığını söyledi.

Karamanlis, Yunanistan'ın Batılı müttefiklerce Türkiye'ye ekonomik ve askeri yardım yapılmasını engellemeye çalıştığı yolunda Başbakan Bülent Ecevit tarafından yapılan suçlamayı üzüntüyle karşıladığını belirterek:

"Sayın Ecevit'in yalnız parlamentodaki son konuşmamı değil, aynı zamanda Yunanistan'ın niyetlerini de sandığıma göre istemeyerek yanlış yorumladığı açıkça ortadadır" dedi.

KARAMANLİS NE DEMİŞTİ?

Geçtiğimiz hafta içinde Yunanistan Parlamentosunda bir konuşma yapan Başbakan Karamanlis şunları söylemişti:

"Türkiye ile aramızdaki mevcut sorunların başında Kıbrıs konusu gelmektedir. Muhakkaktır ki bu konuda sorumluluk Türkiye'ye aittir. Bu olayın sorumlusu odur

"Kıbrıs'ın Türkiye tarafından işgalinden hemen sonra söylemiş olduğum gibi, Türkiye işgal ettiği Kıbrıs'ın tutsağı haline gelmiştir. Birleşmiş Milletler kararları ve bir çok uluslararası kuruluşun kararlarına rağmen ve birçok kuruluşa vermiş olduğu sözlere rağmen, Türkiye bu konuda net bir görüşe dahi sahip olamamış, ve isteklerini açıkça bildirememiştir. En son önerilen Waldheim formülü Kıbrıs Hükümeti tarafından kabul edilmiş olduğu halde Türk tarafı ve başta Denktaş zorluklar çıkartmaktadır."

ECEVİT'İN SÖZLERİ

Turkiye ile Yunanistan arasındaki karşılıklı demeçler Ecevit'in önceki günkü açıklamasıyla sürmüştü. Başbakan AET'ye üye olduktan sonra Yunanistan'ın tutumunun değiştiğini öne sürerek şöyle demişti:

"Türkiye'ye Batı'dan ekonomik sorunlarını aşması için gerekli yardımları sağlama yolunda belirgin işaretler ortaya çıkmaya başladıktan sonra Yunanistan'ın tavrının tam ters değiştiği izlenimini ediniyoruz.

Başbakan Bülent Ecevit Yunanistan'ın tutumunu eliştirdiği konuşmasını "Biz herşeye karşın Türkiye ile Yunanistan arasında hızla sonuç alma amacına yönelik ciddi bir diyalogun sürmesinden yanayız ve bu konuda üzerimize düşenleri, bütün iyi niyetimizle yerine getirmeye devam edeceğiz" sözleriyle bitirmişti.

Rolandis: "Batılı ülkelerin Türkiye'ye yardımından kaygı duyuyoruz"

LEFKOŞE (THA)

Kıbrıs Rum Yönetimi Dışişleri Bakanı Nikos Rolandis, Batılı ülkelerin Türkiye'ye yardım yapmasından kaygı duyduklarını söyledi.

Son 48 saat içinde Türkiye'ye yardım için çalışan dört Batılı ülkenin büyükelçileriyle görüşen Rolandis, Kıbrıs sorununun çözümünden önce Türkiye'ye yardım yapılmasının bu ülkenin tutumunu olumsuz yönde etkileyeceğini söyledi.

Öte yandan iktidardaki Demokratik Parti Milletvekili ve Rum Temsilciler Meclisi Dışişleri Komisyonu Başkanı Aleksi Galanos da Türkiye'ye Batılı ülkelerin yapacakları yardımı kınadı ve ABD yönetimini sert şekilde eleştirdi. Galanos, ambargonun kaldırılmasının Kıbrıs'ta ilerleme sağlanmasına bağlandığını, oysa şimdi Carter yönetiminin bu şartı unuttuğunu iddia etti ve "anlaşılan ABD Kongresi, gerekse de ABD halkı acı bir biçimde aldatıldılar" dedi.

Luns, çalışmalarından dolayı Hasan Esat Işık'a teşekkür etti

BRÜKSEL(ANKA)

NATO Genel Sekreteri Joseph Luns, Milli Savunma Bakanlığından istifa eden Bursa CHP Milletvekili Hasan Esat Işık'a bir telgraf çekerek, özgürlükler ve barışın korunması yolunda yaptığı çalışmalardan dolayı teşekkür etti.

Luns'un telgrafı şöyle:

"Savunma Bakanlığından ayrılmanız nedeniyle Kuzey Atlantik Konseyi ve şahsım adına özgürlüklerin korunması yolunda yapmış olduğunuz kıymetli hizmetler için şükran ve takdirlerimizi sunarım."

NATO AVRUPA GRUBU BAŞKANLIĞINI AKMANDOR YÜRÜTECEK

Öte yandan 2-8 Aralık tarihlerinde Brüksel'de NATO Milli Savunma Bakanları toplantısında Avrupa Grubu Başkanlığına seçilen Hasan Esat Işık'ın yerine yeni Savunma Bakanı Neşet Akmandor'un bakacağı belirtildi.

KIBRIS

SOVYETLER, KIBRIS'TA DEVREYE GİRMEYE ÇALIŞIYOR

AKEL Genel Sekreteri Moskova'ya gitti

LEFKOŞE (ÖZEL)

Kıbrıs Rum kesimindeki AKEL Partisinin Genel Sekreteri Papayuannu ile Yardımcısı Sovyetler Birliği'ne gitti.

Sovyet yanlısı AKEL Partisinin Genel Sekreteri Papayuannu ile beraberindeki Genel Sekreter Yardımcısının Moskova'da Sovyet yöneticileriyle görüşmeler yapacağı bildirildi. AKEL'le Moskova yöneticileri arasındaki görüşmelerin Kıbrıs'taki son gelişmelerle ilgili olduğu ve iki tarafın Ada'daki durumu hakkında yeni değerlendirmeler yapacağı, bu arada Moskova'nın Papayuannu'dan bilgi alacağı belirtildi.

AKEL Partisi Genel Sekreterinin Moskova'ya gidişi siyasi çevrelerde Sovyetler Birliği'nin Kıbrıs konusundaki aktif tutumunun bir parçası olarak değerlendirildi. Bilindiği gibi, toplumlararası görüşmelerin gündeme geldiği yılbaşından bu yana Moskova çeşitli yollarla devreye girmeye çalışıyordu. Kıbrıs'taki Küba Büyükelçisinin Türkleri aşağılayan ve Rumları kışkırtan konuşmalarından sonra, yine Kıbrıs'ın Sovyet Büyükelçisi Türk tarafına geçerek Denktaş'la son gelişmeler üzerine bir görüşme yapmıştı.

Bu arada AKEL Partisi de bu konudaki faaliyetlerini yoğunlaştırmış, üst üste Kıbrıs sorununun çözümü için Sovyet tezlerinin kabul edilmesi gerektiği şeklinde demeçler vermişti. AKEL'in Limasol Örgütü Temsilcisinin Soyvetlerin Uluslararası Konferans toplanması ve Kıbrıs sorununun burada görüşülmesi tezinin Rum hükümeti tarafından resmen ve fiilen desteklenmesini istemesi tepkilere yol açmıştı. AKEL Genel Sekreteri ise aynı günlerde toplumlararası görüşmelerin başlamasından önce veya aynı sırada uluslararası bir konferans önermişti.

Denktaş, Kipriyanu'yu BM nezdinde protesto etti

● Lefkoşe'de yapılan Makarios'u anma toplantısına Amerikan Büyükelçisi de katıldı

LEFKOŞE(AA)

Kıbrıs Türk toplumu lideri Rauf Denktaş, Kipriyanu'yu Birleşmiş Milletler nezdinde protesto etti.

Denktaş sözlü protestosunu makamına davet ettiği Birleşmiş Milletler Kıbrıs Özel Temsilcisi Galindo Pohl'a yaptı. Ayrıca Genel Sekreter Kurt Waldheim nezdinde de aynı şekilde bir protestoda bulunacağını açıkladı.

Kıbrıs Rum lideri Kipriyanu önceki gün Lefkoşe'de yapılan Makarios'u anma yürüyüşündeki konuşmasında Kıbrıs'ı 1974 öncesine getirmek üzere çalışacaklarını belirtmişti.

Kipriyanu'nun bu sözlerine sert tepki gösteren Denktaş, görüşmelerin başlatılmasının arifesinde böyle sözler söylemenin barışçı çabaları baltaladığını söyledi ve bu görüşlerini BM özel Temsilcisine bildirdi.

MAKARİOS'U ANMA YÜRÜYÜŞÜ

Lefkoşe'nin Rum kesiminde Başpiskopos Makarios'un anısına bir yürüyüş yapıldı. Yürüyüşe önderlik eden Cumhurbaşkanı Kipriyanu Özgürlük Meydanında 'da yaptığı konuşmada Makarios'un yolundan yürüyeceklerini söyledi.

Kipriyanu konuşmasında bütün güçlüklere rağmen Makarios'un Ada'da mutlu bir düzen kurduğunu, ancak 14 Temmuz 1974'deki darbe ile herşeyin yıkıldığını ve Türkiye'nin Kıbrıs'ın yüzde 40'ını işgal ettiğini söyledi. Kipriyanu Kıbrıs'ta gerçek özgürlük kazanılıncaya kadar mücadele edileceğini de belirtti.

Lefkoşe'deki yürüyüşe Amerikan Büyükelçisi Galen Stone de katıldı.

AVRUPA KONSEYİ BAKANLAR KOMİTESİ, KIBRIS'TA TARAFLARI GÖRÜŞMELERİ YENİDEN BAŞLATMAYA ÇAĞIRDI

STRASBURG (AA)

Avrupa Konseyi Bakanlar Komitesi, dün Starsburg'da yaptığı toplantıda, Kıbrıs'ta taraftarları "Anlaşmazlığı bütün yönleriyle çözecek çareler üzerinde mutabık kalacak biçimde "Toplumlararası görüşmelere yeniden başlamaya çağırdı.

Bakanlar Komitesinin toplantısından sonra yayınlanan bildiride, Türkkiye'nin Kıbrıs'ta insan haklarını ihlal ettiği kosundaki raporu da içeren dosyanın işlemden kaldırıldığı bildirildi. Her hangi bir tarafı suçlamadan ve Avrupa Ekonomik Topluluğunun hazırladğı uzlaşma metnine dayanarak raporu işlemden kaldırmaya karar veren Bakanlar Komitesi, ayrıca Kıbrıs'lı Türklerle ,Rumları, Birleşmiş Milletler Genel Sekreterinin gözetiminde toplumlararası görüşmeleri yeniden başlatmaya çağırıyor.

İki çadırda çoluk-çocuk, on kişi kalıyor.

Sel baskınına uğrayan

Hamitbey Bucağı köylüleri çadırlarda yaşıyor

BEKİR KAYA

Ceyhan'ın Yakapınar bucağı kısa bir süre önce sel baskınına uğradı. Az topraklı ve topraksız köylülerin yaşadığı 120 hanelik bucağın, 25 ev dışında tümü selden hasar gördü. Köylüler, yetkililerden hiç bir yardım görmeden, kendi çabaları ve komşu köyün yardımıyla bucağı tahliye ettiler. Selden mahsur kalan insanlar, varil ve kalaslardan yapılan ilkel sallarla sete taşındı. Yedi yüz seksen köylünün yaşadığı bucağa Kızılaydan elli çadır, elli battaniye gıda maddesi olarak da az miktarda zeytin, peynir, çay, şeker ve un geldi. Çukobirlik yağ ve sabun, bazı kuruluşlar da beş bin lirayı bulan para yardımında bulundular.

HAMİTBEY BUCAĞINDAN GÖRÜNTÜLER

Bucağın çevresini saran tarlalar ve ekinler çamur gölü halinde. Çoğu kerpiç olan evlerin bazıları yıkılmış, kısmen çökmüş ve çoğunun duvarları çatlak. Evlerin içindeki eşyalar ve kışlık erzaklar çamur içinde. Köylüler, evlerin civarında çadır kurmuşlar. İki çadırda çoluk-çocuk toplam on kişi kalıyor. Tek gıda maddeleri ekmek, zeytin ve peynir. Bir haftadır bucağı tahliye etmekle uğraşmaktan köylülerin yüzde yetmişi hasta. Muhtar, idare heyeti ve tüm köylüler ekinlerin ve evlerin uğradığı hasarın büyük olduğunu, Ziraat Bankasına olan tüm borçların iptal edilmesi ve bucağın emin bir yere nakledilmesini istiyorlar.

Muhtar Muharrem Gündüz: "Selin bastığı ilk gün kaymakama 20 evin su altında kaldığını rapor ettim. İkinci gün, setlerin patladığını, köyün tamamen sel altında kaldığını, mal ve can kaybından korktuğumuzu, köyün hemen tahliye edilmesini rapor ettim. Helikopter ve yardım istedik. Buna rağmen kendi olanaklarımızla bucağı tahliye ettik. Köylülerin çoğu yoksuldur. Her zaman sel tehlikesi var. Bucağın hemen naklini ve köylülerin 1975'lerden beri sellerden gördüğü hasardan dolayı tüm borçlarının iptalini istiyoruz."

İdare heyetinden Mahmut Aydın ve Ahmet Tanrıkulu ile köylülerden Hasan Sümek, Ekrem Güngör ve Adem Akkan da şunları söylediler: "Yetkililer bu ana kadar, gereken ilgiyi göstermediler. Ekinler, hayvanlar ve herşeyimiz telef oldu. Kaymakamlığa verilen raporlar önemsenmedi. Bucağın nakli için imza toplayacağız. Ziraat bankasına olan borçlarımız iptal edilmelidir. Ne ile ve nasıl ödeyebiliriz ki? Hayvanlarımıza yem, insanlarımıza sıcak bir yemek bile yok."

73 yaşındaki Halil Topuz: "Bu köyün buradan göçmesi şart oğul. Her yıl, her yağmurda köyümüzü su basıyor. Köy çukur"

Ziraat formeni Hasan Kaygısızlar da şöyle konuştu:

"Bin dönümün üzerinde ekili arazi mil altında. Buğdaylar, mahsuller ve yeni ekilen fidanların yüzde 80'inde büyük zarar var. Setlerin biran önce onarılması ve bucağın da kısa zamanda tahliye edilmesi, yani nakledilmesi gerekir. Aksi halde yeni bir su kalkmasında da çok can kaybı oluç"

Köylülerden bazıları bucağın yakınındaki Ertekin Bey'in sahip çıktığı araziye yeni bir köy yapılabileceğini, bu arazinin çoğunun hazineye ait olduğunu söyleyerek "bir adamın nasıl 7-8 bin dönüm toprağı olur" diye, sordular.

GERÇEĞİN IŞIĞINDA

Dış politikayı boşver

Doğan Yurdakul

Hacivat– Merhaba Karagöz, ne var ne yok?

Karagöz– Kıbrıs var, taze para yok.

Hacivat– Aman Karagöz, şimdi de dış politikaya mı bulaştın?

Karagöz– Hayır, o dediğin bana bulaştı.

Hacivat– Karagözüm bırak böyle işleri, dış politikaya boşver.

Karagöz– Ulan dünyayı birbirine sokup karıştırıyorlar. Sen hala boşver diyorsun.

Hacivat– İyi ya. "Boşvermişim dünyaya" deyip geçersin.

Karagöz– İstersen "batsın bu dünya" diyeyim, daha iyi olur.

Hacivat– Bu cahil halinle sen mi kurtaracaksın dünyayı?

Karagöz– Bütün işler dışarda düğümlenmiş. Bizim mum bacaklı idare fitili de boşver diyor. Boşverelim de iyice düğüm olalım istiyor.

Hacivat– Dış politika konuları kısa sürede çözüme bağlanmaz Karagöz, bağlanmamalıdır.

Karagöz– Vay canına, demek kısa sürede gözümüzün bağlanmasına ağlanmamalıdır.

Hacivat– Öyle değil, cahil adam. Ekonomik alanda güçsüz olanın dış politikada olumlu sonuçlara varması olanaksızdır.

Karagöz– Komik olan da güçsüz olanın dış kapıda olumlu olanaksızlığıdır. Yok yok. Dış kapıda komik olanın olumlu olanaksızlığı güçsüz sonuçlardır... Kafamı karıştırma Hacıcavcav. Sen bana söylesene Kıbrıs ne olacak?

Hacivat– Boşver Kıbrıs'ı. Toplumlararası görüşme dedikleri Amerikan reçetesi.

Karagöz– Oysa sana lazım Rusya'nın peçetesi. Boşverdik Kıbrıs'ı çözülmesin, kuzey komşumuz üzülmesin, Tuzsuz Deli Bekir süzülmesin. Peki söyle bakalım, Viyana'da neler oldu?

Hacivat– Viyanayı'da boşver. Zaten Yunanistan'la kıta sahanlığı işi zor iş.

Karagöz– Viyana'yı da boşverelim, sahanda yumurtayı Rusya'ya yedirelim. Yaşa be Hacivat. Peki söyle bakalım daralan boğazımız nasıl genişleyecek?

Hacivat– Dar boğazı da boşver. Toptan çözüme varmak olanaksız. Kurtulmak için adım adım amaca çıkmak lazım.

Karagöz– Anlamadım. Kurtulmak için ağaca mı çıkmak lazım?

Hacivat– Yani bekleyelim, dış politika sorunlarını çözmek için acele etmeyelim. Nasıl olsa kurtuluruz.

Karagöz– Şimdi anladım. Dünyaya boşverelim ki, çabuk kurtulalım. Yani nerde ne olduğunu görmezsek bizi daha çabuk kurtarırlar.

Hacivat– Ne demek istiyorsun sen cahil herif?

Karagöz– Demek istiyorum ki, sen bizi boşver boşver diyerek Davut Han yapacaksın, sonra da temizleyip ülkeyi kapacaksın.

Hacivat– Neler saçmalıyorsun Karagöz?

Karagöz– Diyorum ki, boşverelim, bekleyelim Afganistan gibi kurtulalım.

Hacivat– Güzel.

Karagöz– Boşverelim, bekleyelim. Güney Yemen gibi kurtulalım.

Hacivat– Güzel, güzel.

Karagöz– Boşverelim, bekleyelim Angola gibi kurtulalım.

Hacivat– Çok güzel.

Karagöz– Boşverelim, bekleyelim, Etyopya gibi kurtulalım.

Hacivat– Çok güzel, çok güzel.

Karagöz– Boşvermeyelim, beklemeyelim, Pol Pot gibi kurtaralım.

Hacivat– Çok gü... Ne dedin, ne dedin?

Karagöz– Ne oldu Hacivat, ne güzel gidiyorduk. Neye canın sıkıldı?

Hacivat– Karagözüm sen adam olmazsın, onun için de kurtulamazsın. En iyisi ben gidip...

Karagöz– Hah ben de tam diyecektim ki Hacivat, gel sen şu dış politikayı boşver. İşler de o zaman yoluna girer. Sen gidip ustana haber vermeye bak heman.

Cezaevinden kaçan "ülkücüler" yargılandı

İZMİR(ÖZEL)

Hırsızlık ve cinayet suçundan tutuklu bulundukları bir sırada, 7/11/1978 tarihinde, cezaevinden kaçarken yakalanan ülkücüler yargılanmaya başladı.

Mahkemeye yakasında MHP rozetleriyle gelen sanıklar İlyas Özden, Rıza Ateş ve Ahmet Turan Korkmaz, savcılıkta verdikleri ifadelerini değiştirerek, jandarmaya kendiliklerinden teslim olduklarını iddia ettiler.

Duruşma ileri bir tarihe bırakıldı.

İstanbul Belediye Başkanı Aytekin Kotil, Halk Ekmek Fabrikası nedeniyle kendisine yöneltilen eleştirilerin yersiz olduğunu belirtti ve fabrikanın üretiminin artırılacağını açıkladı.

Kotil, Halk Ekmek Fabrikası ile ilgili söylentileri cevapladı

İSTANBUL (ÖZEL)

İstanbul Belediye Başkanı Aytekin Kotil, son zamanlarda çeşitli gazetelerde ve basın organlarında yer alan ve yanlış yorumlara yol açan Halk Ekmek Fabrikası konusunda yaptığı açıklamada, önümüzdeki Nisan ayında, üretim kapasitesinin 200 bin'e ulaşacağını, bugünkü kapasitenin ise dar boğazlar nedeniyle ancak 140 bin civarında olduğunu belirterek, "Çeşitli asılsız söylentiler var. Hiç bir zaman İstanbul'daki CHP'li fırıncılar gözetilerek üretim düşük tutulmadı. Zaten bu fabrikanın kurulmasındaki amaç, fırınların halk üzerindeki istismarını önlemek ve özellikle tatil günlerinde baş gösteren ekmek sıkıntısını tamamen ortadan kaldırmaktır. Bugün ünitemizde birçok aksaklıklar ve eksiklikler vardır. Onların giderilmesine çalışıyoruz." şeklinde konuştu.

HER SEMTTE BİRER SATIŞ MERKEZİ

Kotil, daha sonra, özetle şunları söyledi. "Halkın Ekmek ihtiyacını, taleplerini en iyi şekilde karşılamak amacıyla önümüzdeki günlerde her semtte birer satış merkezi kurulacak. Nitekim şu anda Eminönün'de bir satış merkezi kurulmuş, ardından Zeytinburnu ve Aksaray semtlerinde de birer satış merkezi kurulurken, akşamları mesai dağılımında gezi arabalarımızla kalabalık yerlerde ekmek satışımız sürdürülmektedir."

Halk Ekmek Fabrikasının Eminönünü'ndeki satış merkezinden alış-veriş eden ler.

(Foto: Abdullah KURTAY)

GENÇLİK

Mesleki ve Teknik Yüksek Öğretmen Okullarında kesin kayıtlar 5 Şubata kadar uzatıldı

ANKARA (A.A)

Milli Eğitim Bakanlığına bağlı Mesleki Teknik Yüksek Öğretmen okullarına 1978-1979 öğretim yılı için kesin kayıt hakkı kazanan öğrencilerin 8 Ocak'ta başlayan kesin kayıt işlemleri 22 Ocak Pazartesi günü sona erecek.

Milli Eğitim Bakanlığı Mesleki ve Teknik Yüksek Öğretmen Okullarına Aralık ayı başında Üniversitelerarası seçme sınavı sonuçlarına göre ön kayıt yaptıran adaylar kesin kayıt yaptırabiliyorlar. Ön kayıtların bilgi sayarla değerlendirilmesinden sonra kesin kayıt yaptırmaya hak kazanan adaylara durumları posta ile duyurulmuştu.

Kesin kayıt yaptırma hakkını kazandıklarına ilişkin belge ellerine geçtiği halde, 22 Ocak tarihine kadar kesin kayıt yaptırmayan adayların kayıt haklarını yitirecekleri bildiriliyor. Aralık ayı başında, ön kayıt yaptırılan Eğitim Enstitülerine girmeye hak kazanan öğrencilerin kayıt tarihlerinin ise daha sonra açıklanacağı belirtildi

Bu arada AİTİA'ya bağlı Mali Bilimler ve Muhasebe Yüksek Okulunda 1978-1979 öğretim yılına 22 Ocak Pazartesi günü başlanacağı öğrenildi. Mali Bilimler Yüksek Okulu 1978-1979 ders yılından itibaren öğretime, Tunus Caddesindeki yeni binasında devam edecek.

İzmir'de Endsütri Meslek Liseleri Ve Teknik Okulları Aile Birlikleri Birliği, sorunlarına çözüm istedi

İZMİR (ÖZEL)

İzmir kız ve erkek Endüstri Meslek ve Teknik okulları Aile Birlikleri Birliği Başkanı Ziya Kocaoğlu, dün meslek liselerinin sorunlarını açıkladı.

Kocaoğlu ve okul aile birlikleri yönetim kurulu açıklamasında şu sorunların çözümünü istedi.

1. Atölyelerde her an meslek hastalıkları ve iş kazasıyla karşı karşıya bulunan çocuklarımızın sigorta ettirilmesi,

2. Yüksek öğrenim eşitliği ve özgürlüğünün getirilmesi,

3. Yüklü ders programları yerine okullarımızın eğitim bünyesine ve ülke gerçeklerine uygun ders programlarının uygulanması,

4. Öğle yemekleri ve beslenme sorunlarına ivedilikle çözüm getirilmesi.

Kıbrıslı öğrenciler iş bulamıyor

İZMİR (ÖZEL)

Türkiye'de öğrenim gören Kıbrıs uyruklu öğrenciler okullarını bitirdikten sonra işsizlikle karşı karşıya gelmekten yakınıyor. Bu konuda önceki gün bir basın toplantısı düzenleyen Kıbrıslı Tıp öğrencileri, Kıbrıs'ta doktorların işsiz kaldığını, öğrenim gördükleri Türkiye'nin de doktor açığının çok fazla olmasına rağmen kendilerine çalışma olanağı sağlanmadığını büyük masraflar karşılığı öğrenim gören Kıbrıslı öğrencilerin Avrupa'ya göçten başka yollarının kalmadığını söylediler.

Kıbrıslı öğrenciler, yabancı uyruklu olmaları yüzünden Kıbrıslıların ücretsiz olarak ihtisas yaptıklarını belirterek bu soruların ışığında, başta Kıbrıs Türk devletinin kendilerine sahip çıkması ve iş sahası açılmasını, ayrıca Türkiye Cumhuriyeti ile imzalanacak bir kültür anlaşması ile Türkiye'de çalışma olanakları sağlanmasını istediler. öğrenciler, böylece Türkiye'deki doktor açığının azalacağı ve beyin göçünün önlenebileceğini savundular.

Ankara Gazi Eğitim yarın açılıyor

ANKARA (ÖZEL)

Milli Eğitim Bakanlığına bağlı Ankara Eğitim Enstitüsü yarın açılıyor. Uzun zamandan beri kapalı bulunan Eğitim Enstitüsünde sabah ve öğle olmak üzere ikili hızlandırılmış eğitim uygulanacak. Birinci ve üçüncü yarıyıl dersleri 19 Şubatta sona erecek olan Eğitim Enstitüsünde ikinci ve dördüncü yarıyıl derslerine ise 5 Martta başlanacak. 1 Temmuzda tamamlanacak olan hızlandırılmış eğitim döneminden sonra sınavlara geçilecek.

"Kapalı Kapılar Ardında Washington"un ardından

Armağan Anar

TV izleyicilerinin çoğunluğunu her Pazar gecesi ekran başına toplayan ve neredeyse nefes aldırmamacasına seyrettiren "Kapalı Kapılar Ardında Washington" dizisi geçtiğimiz Pazar bitti. Tadı damağımızda kaldı.

Tempo, çekim, oyunculuk, diyalog, seslendirme yönlerinden başarılı dizi, CIA Başkanının Amerika Cumhurbaşkanını mat ettiği izlenimini vererek sona erdi. Eğer izleyici CIA Başkanının yan gelip yattığı Jamaica kumsalındaki son sahnede, gazetesini okuduktan sonra, "biri Washington'da dinamiti ateşledi, bizi de uçurabilir" dediğine dikkat etmediyse.

Aslında ne CIA Başkanı Amerika Cumhurbaşkanını mat etti, ne Amerikan filmlerinde alıştığımız gibi kötüler cezasını buldu, iyiler mutlu sona erdi. Çünkü dizi, olayların Watergate skandalına gelip dayandığı noktada bitti. Ardında, emperyalist bir ülkede siyasi yaşamın, politikacıların, bürokratların, gazetecilerin, sekreterlerin, eşlerin nasıl batak içinde yüzdüğünü gözler önüne seren bir görüntü bırakarak.

"Şirket" kitabı da, kitabı esas alan dizi de, olayların ardındaki siyasi çelişkilere, tahlillere girmeden Amerika'nın yakın tarihinin, utanç doruğuna uzanan olaylarını sergilemekle yetinmiştir. Dizide Başkan Nixon'u temsil eden Manckton'un birçok kararı, onun kendinden önceki başkanlar olan Kennedy ve Johnson'a karsı aşağılık duygusuna ve çelmemezliğe bağlanmıştır. Nixon barış politikasını bile savaş yanlısı Kennedy ve Johnson'a karşı kullanmaktadır. Sovyetler'i giderek tecrit edecek ABD-Çin yakınlaşmasının ilk adımı olan Çin ziyaretini bile, "çocukluğumdan beri Çin'e gitmek hayalimdi" gibi siyasetten uzak bir sevinçle karşılamaktadır.

Dizinin siyasi açıdan bu yetersizliklerinin yanında çok güçlü olan yanı, dünyayı tutsak almak, dünya halklarını köleleştirmek isteyen emperyalist bir ülkenin kendine ne kadar demokratik derse desin, acımasız, ahlaksız taşıst ruhlu yöneticiler yetiştirdiğini, bunların çevrelerine birbirinden iğrenç yardımcılar, çanak yalayıcılar, mevki düşkünleri sapıklar topladıklarını göstermesidir..

CIA Başkanına aşık olan kadın, sırlarını bildiği için sevgilisinin kendisini öldürtebileceğinden korkmaktadır. CIA Başkanı, cinayetlerini örtbas etmek, mevkiini korumak için aşağılık yöntemlere başvurmaktan çekinmemekte, Cumhurbaşkanının yasa dışı, halka karşı eylemlerini kendi çıkarı için şantaj konusu yapmakta, böylelikle paçasını kurtarmaya bakmaktadır.

Daha alt düzeydeki genç, Beyaz Saray çevresinin aşkları da buram buram çürümüşlük kokuyor. Gerçek aşk diye sunulan, erkeklerin gönüllerinin çektiği kadına bencil bir şekilde sahip olmak isteğinden başka bir şey değil. Başka birinin yatağından çıkan kadına kollarını açmakta hiç bir sakınca görmüyorlar. Kadınlar da öyle.

Koskoca Adalet Bakanları, Güvenlik Komisyonu Başkanları (Kissinger) Cumhurbaşkının ,iktidarı, yasaların öngördüğünden daha uzun süreler elinde tutmak için başvurmak istediği kanunsuzlukları baş sallayarak kabul ediyorlar.

Ve büyük paralar dönüyor. Karısı büyükelçi olmak isteyen karanlık otel işletmecileri, partiye bağış vermek karşılığında ihaleleri sağlama bağlayan iş adamları, Cumhurbaşkanı ve çevresiyle al takke ve külah...

Kamuoyunu aldatmak için başvurulan imza ve mektup gönderme hilebazlıkları, parayla tutulan insanlara gösteri yaptırmalar, muhalefeti vurmak için telefon dinlemeler, şantaj için kullanılacak fahişeli, şampanyalı seks partileri, bu kirli işleri görenlere akıtılan büyük paralar ve Cumhurbaşkanının, "Benden önceki başkanlar zengindi, ona rağmen çaldılar. Bense fakirim, çalmak hakkımdır" diye kendini savunması.

İşte halk düşmanı iktidarların düştükleri durum.

"Kapalı Kapılar Ardında Washington" dizisi bütün bunları çarpıcı sahnelerle sergiliyor.

Seyircilerin çoğu soruyor: ABD kendi içyüzünü böylesine açık seçik ortaya koyan bir dizinin yapılmasına ve bütün dünya televizyonlarında oynatılmasına nasıl izin verdi?

Olayların ardındaki gerçekleri gizlemeyi marifet sayan bir televizyona alışık seyirciler için doğal bir soru.

Kanımızca sorunun yanıtı şu: CIA Amerikan halkının değil, emperyalist politika güden iktidarların buyruğundadır. Ama, artık Amerikan emperyalizmi bütün dünyada gerilemeye ve tecrit olmaya başlamıştır. Bu onları kaçınılmaz olarak kendi aralarında çözülmeye götürüyor. Dünya halkları kadar, Amerikan halkı da bunun farkında.

Yeniden toparlanmak, itibar kazanmak, hızla yükselen Sovyet emperyalizmine karşı mevzilerini korumak isteyen Amerika, bu tür dizilerle "Bizim demokrasimiz zalim, satılmış, çürümüş iktidarları yenecek onları teşhir edecek güçtedir. Biz onları yıkar, yerine temiz, dürüst, insan haklarına saygılı iktidarlar kurabiliriz. Namussuzlukları ortaya döker, hesap sorarız. Biz gerçek demokrasiyiz. Onun için yanımızdan ayrılmayın" demeye getiriyor.

Kısacası gerileyen emperyalizmin yeni bir propaganda yöntemi.

"Washington" dizinin başkahramanları

Cetin Öner

Zülfü Livaneli

Çetin Öner, Z.Livaneli ile Dünya Çocuk Yılı için bir program hazırladı

TV program yapımcılarından Çetin Öner, 1979 Dünya Çocuk Yılı nedeniyle "ÇOCUKLAR ÖLDÜRÜLMESİN" adını taşıyan 25 dakikalık, değişik bir program hazırladı.

Tanınmış saz ozanımız Zülfü Livaneli'nin 4 türküsünü dinleyeceğimiz programda, ülkemiz çocuklarının yaşamından da görüntüler izleyeceğiz. Yapımda Livaneli'nin enstrümantal bir türküsünden başka, "Karlı Kayın Ormanında", "Kız Çocuğu Hiroşima", "Memetçik Memed" adlı türküleri sunulacak.

Ankara Televizyonunun bir yapımı olan "Çocuklar Öldürülmesin"in çekimi İstanbul'da yapılmış.

Yeni bir haber-tartışma programı: "AYIN GETİRDİKLERİ"

Ankara Televizyonu Eğitim Şubesi yapımcılarından Ayla Erdemli, "Ayın Getirdikleri" adlı yeni bir aktüalite programı hazırladı.

Her ay sonu Pazartesi günleri, 40 dakika süreyle izleyeceğimiz program, o ayın toplumsal olaylarını ve sorunlarını ele alacak ve konuyla ilgili bilim adamlarının ve uzmanların katılacağı bir yuvarlak masa tartışması şeklinde düzenlenecek.

"Ayın Getirdikleri" programlarında, zaman zaman halkla yapılan söyleşilere de yer verileceği belirtiliyor.

TV için "Minik Bale" programları hazırlanıyor

TV Program Dairesi'nin Devlet Opera ve Balesi ile yaptığı anlaşma sonucu, ekranlarda "Minik Konser" programlarının yanısıra "Minik Bale" gösterilerinin de yer alacağı öğrenildi.

"Minik Bale" programlarında tanınmış bale yapıtlarından bazı sololar, "pas de deux" ve "pas de trois" bölümleri sunulacak. Balerin Meriç Sümen ve balet Oytun Turfanda bu gösterilerde izleyeceğimiz sanatçılar arasında.

"Minik Bale" programlarının Şubat ayından itibaren haftada bir kez olarak ekrana geleceği bildiriliyor.

Balerin Meriç Sümen

RADYODAN SEÇMELER

"İşte Doğa"

Yapımcı: Solmaz Serdaroğlu
Süresi: 20 dakika
Yayın günü: TRT II Pazartesi 18.30

Pazartesi günleri TRT II'de saat, 18.30'da yayınına başlanan 39 hafta sürecek "İşte Doğa" programının konusu canlılar.

"Doğanın içindedir insan, doğa insanın içinde. İnsanın gizi doğanın gizi, doğanın gizi insanın. Doğayı anlaması insanın kendini anlamasıdır" düşüncesiyle hazırlanan programda küçük ayrıntılarla canlılar dünyası tanıtılıyor dinleyiciye.

Programı yapan Solmaz Serdaroğlu: "Asıl amacım, doğa sevgisini yaymak, doğanın bir parçası olan insanın da bu sevgiden pay almasını sağlamak" diyor.

"Çağımız insanının böyle bir sevgiye gereksinmesi var. Ulaşılan Uygarlık düzeyi, modern yaşam, insanı, yapısına uygun olmayan, yapay çevrelerde ömrünü geçirmeye zorluyor. Bu ise onu sağlıksızlaştırıp mekanikleştiriyor. Yeniden doğayı kavramak, işleyen doğal düzenin ince dengesini sezinleyebilmek, artık çağdaş bilgeliğin temeli sayılıyor. "İşte Doğa"yla yapmak istediğim bu düşünceyi yaymak, dinleyiciye bu konuda bir bakış açısı vermek, bilim diye üst düzeyde tutulan pek çok şeyin yaşamla içiçe olduğunu anlatmak. Bu nedenle programı yaparken konuyla ilgili olayların işlendiği küçük dramatize bölümler de yerleştiriyorum araya."

Yapımcı Solmaz Serdaroğlu 1966 yılından beri çalışıyor İstanbul Radyosunda... 1966-1972 yılları arasında sürekli olarak "Kitaplar Arasında" programını hazırlamış. Bundan sonraki yıllarda da çeşitli konuları işleyen programlarla sürdürmüş çalışmalarını. Sözgelimi, "Çağımızda Teknoloji-Bilim ve Yaşam","Uygarlık Uğruna" "Konumuz İnsan", "Kent ve İnsan"... Gelecek yıllarda da yine bilimsel içerikli programlar hazırlamayı tasarlıyor.

TV'de gelecek hafta

22 OCAK PAZARTESİ

18.33 - ÇİZGİ FİLM. 19.00 ENERJİ (1): 8 bölümlü yeni belgesel dizinin ilk bölümü "Uzaydaki Yük Taşıyıcıları" adını taşıyor. 21.20 TEKERLEKLER: Dizi filmin 7. bölümü. 22.30 GÖZLEM: Türkiye'deki spor sorunları, Kayseri ilinin tanıtımı ve pastırma üretimi gibi konular işleniyor.

23 OCAK SALI

19.00 YARIŞMA: İlkokullararası genel kültür ve beceri yarışması. 21.15 BEŞ DAKİKA (Mera) Meraların yetersizliği ve meralardan toprak sökme olayları ele alınıyor. 22.40 TV'DE TÜRK SİNEMASI (Salak Milyoner): Ertem Eğilmez'in yönettiği, Z.Alasya, M.Akpınar ve K. Sunal'ın başrollerini paylaştıkları bir güldürü.

24 OCAK ÇARŞAMBA

19.00 ÇOCUKLARLA BAŞBAŞA: Okul öncesi çocuklara müzik aletleri tanıtılacak. 19.30 TÜRK HALK MÜZİĞİ (Ali Gürlü). 20.00 BİR KONU BİR KONUK: Tarih boyunca din ve mezhep savaşları konusunda Prof. Enver Ziya Karal ile söyleşi. 21.20 ÇARŞAMBA GECESİ: İlginç magazin programında yurdun çeşitli köşelerinden değişik olaylar sunulacak, parodiler yapılacak.

25 OCAK PERŞEMBE

19.00 FLÜT ÖĞRENİYORUM. 19.30 ANADOLU'ya: Programda Çorum ve Çankırı bölgelerinde uygulanan Kırsal Kalkınma Projesi tanıtılıyor. Doğal gübreden ısı enerisi elde edilmesi konusu tartışılıyor. 21.15 BEŞ DAKİKA: Bebeklerde sık rasınanan kalça çıkığı konusu işleniyor. 21.20 YEDİNCİ SOKAK: 6. ve son bölüm yayınlanacak. 22.10 HABER-PROGRAM.

26 OCAK CUMA

18.33 MARCO: 19. bölüm. 19.00 HAYVANLAR ANSİKLOPEDİSİ (Ayılar). 19.30 KAPALIÇARŞILAR: 3. bölümde İstanbul'daki Mısır Çarşısı tanıtılıyor. 20.00 TÜRK HALK MÜZİĞİ TOPLU PROGRAMI. 21.20 TV'DE SİNEMA (Yanlış Sandıkı0, İngiliz yönetmeni Bryan Forbes'in 1966'da yaptığı bir güldürü. John Mills, Michael Caine. Ralph Richardson başrollerdeler.

27 OCAK CUMARTESİ

18.00 ÇOCUK. 18.30 YAŞAYAN DENİZ: İlginç belgesel dizinin "Korsikalı Mercan Avcıları" adlı son bölümü. 19.30 LOGAN'IN KAÇIŞI. 21.15 BEŞ DAKİKA. 21.20 KİRALIK KONAK: Meşrutiyet döneminde Batı hayranlığını eleştiren Yakup Kadri'nin romanının TV uyarlaması. 4. bölüm. 23.05 BİR GAZETECİNİN SERÜVENLERİ (Sendika Başkanı).

28 OCAK PAZAR

11.00 TATİL SİNEMASI (Zalim Deniz): Charles Frend'in yönettiği 1953 yapımı bir İngiliz serüven filmi. Jack Hawkins başrolde. 19.10 KÜÇÜK EV (Dostum Ol). 21.15 BEŞ DAKİKA (Trafik). 21.20 OSWALD ÖLMESEYDİ: Kennedy'nin katili Oswald'ın yargılanmasını konu edinen yeni dizinin 2. bölümü. 22.05 SANAT VE İNSAN (Ressam Hamit Çökele tanıtılıyor.)

Bu akşam ilk bölümü gösterilecek olan "Oswald" dizisinden bir sahne.

DEPLASMANLI BASKETBOL LİGİNDE

Eczacıbaşı Fenerbahçe'yi 78-73 yendi

HAKEMLER: Ertan Anadol, Melih Erdem.

ECZACIBAŞI: Cem (6), Kemal (2), Efe (21), Melih (15), Orhan (0), Erdoğan (7), Haigler (17) Ahmet (10).

FENERBAHÇE: Halil (9), Ferhan (16), Demir (16), Majak (4), Ömer (6), Popoviç (20), Osman (2), Hakan (0), Tuncay (0).

Ligde kalma mücadelesi veren Fenerbahçe ile liderliğe oynayan Eczacıbaşı'nın dün Spor ve Sergi Sarayında yaptığı karşılaşmayı Eczacıbaşı 78-73 kazandı.

İlk yarıda Eczacıbaşı karşısında sürpriz bir oyun çıkartarak devreyi 46-42 kapatan Fenerbahçe ikinci yarıda savunmada başarılı olamayınca kendisi için hayati önem taşıyan maçı verdi.

Maçta zaman zaman üstün oynayan Fenerbahçe'nin bir hücumu.

Tofaş SAS Beşiktaş'ı 86-81 yendi

Bursa Atatürk Salonunda yapılan Beşiktaş-Tofaş SAS maçına takımlar şu kadroyla çıktılar:

Tofaş SAS: Kotarac (21), Zeki (26), Reşat (23), Cevat (6), Candan (0), Yavuz (4), Serdar (6).

BEŞİKTAŞ: Hurşit (0), Erman (10), Hovard (32), Abdullah (13), Tunç (4), Mustafa (13), Faruk (4), Vedat (0), Ahmet (4).

İlk yarının ilk dakikalarında Abdullah ve Hovard'ın basketleriyle Beşiktaş öne geçti. Tofaş SAS, Zeki ve Reşat'ın basketleriyle öne geçerek durumu 29-20 yaptı. İlk yarı Tofaş SAS'ın 51-43 lehine bitti.

Tofaş SAS hızlı oyununu ikinci yarıda da sürdürdü. İkinci yarının 7. dakikasında Tofaş SAS farkı 16 sayıya kadar çıkardı. Beşiktaş, Amerikalı oyuncu Hovard'ın ard arda yaptığı basketlerle farkı yarım baskete indirdi. İkinci yarının son 8 dakikasında 69-68 Tofaş SAS'ın lehineyken maç elektriklendi. Beşiktaş'ın gayreti sonucu değiştirmeye yetmeyince, maç 86-81 Tofaş SAS'ın lehine bitti.

İTÜ-Kolej'i 84-76, Ormanspor-ODTÜ'yü 68-65 yendi

Günün diğer karşılaşmalarında İTÜ, Kolejlileri 84-76, Muhafızgücü, MTA'yı 83-69, Ormanspor, ODTÜ'yü 68-65 yendi.

Deplasmanlı Basketbol İkinci Ligine dün Ankara İstanbul ve Bursa'da yapılan karşılaşmalarla devam edildi.

Yüzde 12' lik payın amatörlere verilmesinin mümkün olmadığını belirten

Ünlü: "Maçlar oynansın ya da oynanmasın, hasılatın yüzde 5'i amatörlere verilecek"

● "Özellikle futbolda amatörlük yoktur"

KENAN NACIR

Profesyonel kulüplerin oynadıkları maçlardan yüzde 12 amatör payı kesilmesi üzerine görüşlerine başvurduğumuz Beden Terbiyesi Genel Müdürü Fikret Ünlü şu açıklamayı yaptı:

"Biz çözüm olarak şunu düşündük: Şu anda Genç Takımlar Ligi oynanıyor. Bir de A Takımlar Ligi var. Mevcut sahalarımız üst üste üç maç oynatacak kapasitede değil. Bu nedenle bir de amatör küme maçlarını oynatamıyoruz. Amatör maçlar oynanmayınca yönetmelik gereği yüzde 12'lik payları kesip amatörlere vermemiz mümkün olmuyor. Şimdi amatör maçlar oynansın, ya da oynanmasın hasılattan yüzde 5 amatör payı kesme uygulamasına başladık.

"Amatörleri korumak gerekir. Ancak ben amatörlerin kendilerine çeki düzen vermeleri gerektiğini hatırlatmak istiyorum. Özellikle amatör sporculuk kavramıyla ters düşen, hakemlere ve rakip takım oyuncularına spor dışı hareketlerde bulunanların bu uyarıya kulak vermelerini diliyorum.

"Bazı çevreler de sosyal, ekonomik konularda sloganlar atarak devrimcilik gösterisinde bulunuyor. Bunlar sol gevezelerdir. Kısaca söylemek istediğim şudur ki yüzde 12'ler verilsin gibi parlak sloganlar iyi bir şeydir. Yalnız bugün özellikle futbolda amatörlük yoktur. Spor anlayışı dışında sporcu ve yöneticilerin varlığı da yadsınmaz bir gerçektir.

"Amatörlük adı altında kulüpçülük yapanlar da var. Kulüplerde spor yapılacağına, oyun oynatan yerler var. Bu gerçekleri de gözönünde bulundurmak gerekir."

Deplasmanlı Voleybol Liginde

Muhafızgücü Maltepe'yi 3-0, Galatasaray DSi'yi 3-1 yendi

MUHAFIZGÜCÜ: 3 — MALTEPE: 0

SALON: Bağlarbaşı Spor Salonu.
HAKEMLER: Özer Aydınoğlu, Hayrettin Nilsu.
MUHAFIZGÜCÜ: Semih, İsmail, Cem, Levent, Secaattin, Kurtaran, Sedat.
MALTEPE: İsmail Yalçın, Mustafa, Semih, Hakan, Metin.
SETLER: 15-7, 15-10, 15-1.

GALATASARAY: 3 — DSİ SPOR: 1

SALON: Bağlarbaşı Spor Salonu.
HAKEMLER: Oktar Tertemiz, Aydın Yolaç.
GALATASARAY: Ertan, Levent, Recep, Bozkurt, Ahmet, K.Ahmet, Yalçın.
DSİ SPOR: Kahraman, Muhsin, Nejdet, Özdemir, Levent, Serdar, B.Serdar.
SETLER: 15-10, 6-15, 15-8, 15-11.

Futbol Federasyonu tarafından düzenlenen ara seminerde

Hakem raporlarının düzenlenmesinde, gözlemcilerden dikkatli olunması istendi

● Ceza uygulamalarında eşitlik sağlanmalıdır

İSTANBUL

Futbol Federasyonu tarafından düzenlenen futbol ara seminerlerinden ilki Merkez Hakem Komitesi Asbaşkanı Muvahfir Afir'in başkanlığında yapıldı.. Merkez Hakem Komitesinin bundan böyle gözlemcilerin kararlarının yeniden ele alınarak daha dikkatle inceleneceğini belirten Muvahfir Afir'in konuşması şöyle:

"Hakemlerimizden ısrarla istediğimiz şey ceza uygulamalarında eşitliğin sağlanmasıdır. Kulüpleri mağdur etmemek, seyirci ve basından takdir toplamak ancak kaidelerin tamamıyla uygulanması ile mümkündür. Hakemlerin mesleklerini icra ederlerken gösterdikleri hüner gönderdiğiniz raporlarla belli olacaktır. Bu yüzden çalışmalarınızda bunu dikkate almanız gerekir.

"1. devrede Birinci Lig karsılaşmalarını yöneten 29 hakem 10 üzerinden 10 almışlardır. Bugün hiçbir hakemin hata yapmadan 10 üzerinden 10 alması düşünülemez. Bazı müşahit arkadaşlarının hakemlere olan sempatisi midir, yoksa tesir altında kaldıklarından mıdır? Notlar fazla tutulmaktadır. Gözlemci arkadaşlarımızdan hakem raporlarının düzenlenmesinde daha dikkatli davranmalarını istiyoruz."

Komite üyesi Sedat Özçelik ise konuşmasında maçın büyüğü ve küçüğünün olmayacağını belirterek, oyun kaidelerinin iyi bilinmesi gerektiğini hatırlattı.

Seminerde Ömer Karadağ konuşma yaparken

2. VE 3. TÜRKİYE LİGİ, DOĞU VE BATI GRUBU DİYE İKİYE AYRILIYOR

ANKARA (THA)

Ulaşım zorluklarını gözönüne alan Futbol Federasyonu, İkinci ve Üçüncü Türkiye Liginde Doğu ve Batı olmak üzere yeniden bir gruplandırmaya gidilmesini kararlaştırdı.

İkinci Ligde Eskişehir Demirspor joker olarak kullanılacaktır. Terfi ve tenzil maçları sonunda belirlenecek takımlar bir grupta fazla olduğu takdirde, Eskişehir Demirspor diğer grupta oynayacak. Önümüzdeki sezon 18 takımla tek grup üzerinden oynanması kararlaştırılan 3. Türkiye Ligi maçları da Doğu ve Batı olmak üzere iki gruba ayrılacak.

9'ar takımın mücadele edeceği bu gruplarda maçlar dört devre halinde yapılacak. Bu yeni planlamaya göre her takım diğer bir takımla iki kez kendi sahasında, iki kez de deplasmanda karşılaşacak. Böylelikle 9'ar takımlı gruplardaki ekiplere fazla maç yaptırma olanağı verilmekte.

Yeni planlamaya göre ikinci lig gruplandırması şöyledir:

Batı Grubu: Balıkesirspor, Bandırmaspor, Denizlispor, Tirespor, Beykoz, Sarıyer, Aydınspor, Ispartaspor, Sakaryaspor, Tekirdağspor, Vefa, Düzcespor, Edirnespor, Kocaelispor, Antalyaspor, Karabükspor, Eskişehir Demirspor.

Doğu Grubu: Ankaragücü, Şekerspor, Gençlerbirliği, Ankara Demirspor, Konya İdmanyurdu, Konyaspor, Kayserispor, Mersin İdmanyurdu, Elazığspor, Sivasspor, Rizespor, Sebat Gençlik, Urfaspor, Gaziantepspor.

Basketbol Federasyonu Kurulu bugün toplanıyor

ANKARA

Basketbol Federasyonu Kurulu Uğur Erel'in başkanlığında bugün Ankara'da toplanıyor. Saat 10'da başlayacak olan toplantı Beden Terbiyesi Genel Müdürlüğünde yapılacak.

Yetkililerden alınan bilgiye göre bugünkü kurul toplantısında öncelikle yönetmeliklerde yapılması düşünülen değişiklikler görüşülecek. Yönetmelik değişiklikleri ile ilgili alınacak kararlar Salı günü Ankara'da toplanacak olan Merkez Danışma Kuruluna sunulacak.

Basketbol Federasyonu Kurulunda ayrıca, yabancı oyuncu transfer önlemleri, itirazlar ve genç basketbolcuların değerlendirilmeleri konuları görüşülecek.

TÜRKİYE BİREYSEL KROS BİRİNCİLİĞİ 18 ŞUBATTA KONYA'DA YAPILACAK

ANKARA (AA)

Atletizm Federasyonu Teknik Kurulu 4 Şubat'ta yapılacağı bildirilen Türkiye Bireysel Kros birinciliğinin 18 Şubat tarihinde Konya'da yapılmasını kararlaştırdı.

18 Mart tarihinde Yugoslavya'da düzenlenen Balkan Kros Şampiyonasına katılacak Kros Milli Takımının belirleneceği bireysel yarışmalara 210 sporcu katılacak.

Birincilikler 2000 metre genç bayanlar, 4000 metre büyük bayanlar, 6000 metre genç erkekler, 8000 metre, orta genç erkekler, ve 12.000 metre büyük erkek kategorilerinde yapılacak.

Gazeteci Yalçın Uraz öldü

ANKARA (AA)
Gazeteci Yalçın Uraz bir süreden beri geçirdiği hastalığından kurtulamayarak öldü.
51 yaşında ölen Son Havadis gazetesi yazarlarından Uraz, bugün Hacıbayram Camiünde kılınacak cenaze namazından sonra Cebeci asri mezarlığında toprağa verilecek.

Yakalanan...

(Baştarafı 1. sayfada)

AYDIN'DA
Aydın Emniyet Müdürü İbrahim Ayrılmaz, Banka soygunu sanıklarının THKP-C Devrimci Sol silahlı eylem Birliği adlı örgütün mensupları olduklarını ileri sürdü.

BATMAN'DA
Batman'da önceki gece TPAO işçisi Recep Altınparmak Ofis Caddesinde kurşunlanarak öldürüldü. Saat 23.00 sıralarında meydana gelen olayda işçiyi öldüren kişilerin, kimliklerinin belirlenmesine çalışıldığı bildirildi.

ESKİŞEHİR'DE
Atatürk Lisesi önünde ve Alaattin parkında iki grup arasında çıkan kavgada, Erdinç Keskin ve Emin Kösece'nin yaralanmasına neden olan olayla ilgili olarak Adliye'ye gönderilen yedi öğrenciden Ufuk Karasakal tutuklanarak cezaevine gönderildi.

DİYARBAKIR'DA
Diyarbakır Alipaşa İlk okulu Müdürü Cemil Değirmenci, Melikahmet Caddesinde bir kişi tarafından yaylım ateşine tutuldu. İlkokul Müdürü Cemil Değirmenci ateşten yara almadan kurtuldu. Çevrede yapılan aramalar sonucu Faysal Gülmez adlı bir kişi, olayda kullandığı belirlenen tabancası ile yakalandı.

Diyarbakır Emniyet Müdürlüğünden yapılan açıklamaya göre Faysal Gülmez'in ilkokul Müdürünü öldürmek için, Bedri Gözen adındaki bir kişi tarafından kendisine 8 bin lira ile tabancanın verildiğini itiraf etti. Yapılan soruşturma sonucu, olayla ilgileri olduğu görülen, Nizamettin Ussun, Ali Tansuk, Hüseyin Cevheroğlu ve Bedri Gözen adındaki kişiler yakalandı. Adliye'ye sevkedilen sanıklardan Faysal Gülmez, Nizamettin Ussun ve Ali Tansuk tutuklandı. Diğer iki sanık ise serbest bırakıldı.

ADANA'DA
Adana İstiklal Ortaokulu eski Müdürünün oğlu olan Fatih Yücesoy adındaki lise öğrencisi, Sun Sineması önünde kimliği belirlenemeyen kişilerce öldürüldü.

İSTANBUL'DA
Göztepe'de bulunan Mehmet Beyazıd Ticaret Lisesinde önceki akşam meydana gelen patlamaların, olaydan 10 dakika önce okula telefonla ihbar edildiği bildirildi.

Emniyet Müdürlüğü yetkililerinden alınan bilgilere göre, önceki gece saat 19.45 sıralarında bir kişi okula telefon ederek, okulda patlama olacağını söyledi. Bundan 10 dakika Sonra da kulun ikinci kat merdivenleri ile ve okul bahçesinde iki ayrı patlama meydana geldi.

Kartal'da bulunan Hür Söz Matbaasına kimlikleri belirlenemeyen kişiler tarafından önceki gece dinamit lokumu atıldı.

Ancak dinami patlamadı. Matbaanın sahibinin eski Kartal MHP İlçe Başkanı Erdoğan Hançerlioğlu'na ait olduğu ancak Erdoğan Hançerlioğlu'nun bir yıl önce MHP'deki görevinden ayrıldığı bildirildi.

KONYA'DA
Gazi Lisesi öğrencilerinden İbrahim İbili'nin evinin bahçesine atılan patyalıcı madde, evde ve çevre binalarda geniş hasar meydana getirdi.

Duvarlara afiş asarken yakalanan Karma Ortaokulu öğrencisi Halil Kumru ile Gazi Lisesi öğrencisi Hayati Ceylan tutuklanarak cezaevine gönderildiler.

TELEVİZYON

11.00 TATIL SINEMASI (KUDUZ)
Başrollerini Glenn Ford ve Stella Stevens'in paylaştıkları bir serüven filmi. Çölde şantiyede bulunan bir doktorun kuduz bir köpek tarafından ısırılması ve serum aramak üzere kente yetişme çabaları anlatılıyor.
18.00 TELE-PAZAR
19.10 KÜÇÜK EV (Anılar)
20.00 LAUREL-HARDY (Güzel Dakikalar)
İki kafadar karılarından para saklamaya çalışırlarsa da başaramazlar. Zar zor izin koparıp bowling salonuna gitmek üzere yola çıkarlar, ama hesabını ödeyemeyen iki kadınla karşılaşırlar.
20.30 HABERLER
21.15 BEŞ DAKİKA
21.20 OSWALD
4 bölümden oluşan 1977 yapımı bir Amerikan dizisi. Orjinal adı "The Trial of Lee Harvey Oswald" olan film, Başkan Kennedy'yi öldürmekle suçlanan Lee Harvey Oswald'ın yargılanmasını ve olayların perde arkasındaki gelişimleri anlatıyor.
22.10 SANAT DÜNYASI
Yapım-yönetim Turgut Masatçı'ya ait olan programda İstanbul, Ankara, İzmir ve Bursa'dan sanat haberleri sunuluyor.
22.30 BİR OPERA
Programda Mozart'ın "Sihirli Fülüt" operasının üçüncü bölümünü Horst Stein yönetimindeki Hamburg Devlet Operası solistleri seslendiriyor.
22.55 HABERLER

RADYO

TRT 1

05.00 Açılış
06.02 Günaydın
07.30 HABERLER
09.02 Gençlikle Gelen
10.02 Tatil Sabahı
12.02 Radyo Tiyatrosu
13.00 HABERLER
13.20 Oyun Havaları
15.01 Türk Hafif Müziği
15.45 Türküler
19.00 HABERLER
19.45 Şarkılar
20.02 Türküler
20.15 Ocak Başı
21.30 Spor Dergisi
22.30 Sizin Seçtikleriniz
23.00 HABERLER
23.30 Bizden Sesler Bizden Besteler
00.02 Sevilen Eserler
01.00 Kapanış

TRT 2

08.00 Açılış
09.20 Şarkılar
10.00 Çocuğun Dünyası
11.30 Hafif Müzik
12.15 Klasik Koro
13.15 Türküler
13.30 Küçük Koro
14.40 Şarkılar
18.00 Gündemdeki Sorunlar
18.30 Yurttan Sesler
19.30 Haftanın Olayı
20.30 Açık Oturum
22.00 Türküler
23.00 Caz Dünyasından
23.55 Kapanış

TRT 3

07.00 Açılış
08.00 Sabah Konseri
09.00 Müzik Şöleni
11.00 Ünlü Yorumcular
11.30 Müzik Magazin
12.30 Çeşitli Sololar
14.00 Müzik Söyleşileri
14.30 Pazardan Pazara
17.00 Çay Saati
19.00 Caz Müziği
20.00 Barok Müzik
22.00 Gecenin Getirdikleri
23.00 Ses Ustaları
24.00 Saman Yolu
01.00 Kapanış

Sanayi Bakanı...

(Baştarafı 1. sayfada)

DEMİR'in kapasitesinin artırılma çalışmalarının kapasitesinin 5 milyona çıkana kadar devam edeceğini iddia etti.

Enerji darboğazı kadar Türkiye'nin demir-çelik darboğazı içinde olduğunu savunan Alp, İSDEMİR, Karabük ve Ereğli Demir Çelik tesislerinin, Kırıkkale'de üretilen vasıflı çeliğin ve özel sektördeki ark ocaklarının üretiminin Türkiye'nin ihtiyacını karşılayamadığını belirtti.

Yıllardan beri demir-çelik ihtiyacının önemli bir kısmının yurt dışından temin edildiğini vurgulayan Orhan Alp, bu nedenle çok miktarda döviz sarfedildiğini söyledi.

"İSDEMİR açıldığından bu yana kömür ihtiyacının tamamının yurt dışından karşılandığı herkesin bildiği bir gerçektir" diyen Sanayi ve Teknoloji Bakanı demir-çelik üretiminde koklaşabilir taş kömürünün tamamının yurt içinde üretilmesi gerektiğini söyledi.

İSDEMİR'in açılışında konuşan İSDEMİR Genel Müdürü Refik Oral da koklaşabilir taş kömürünün Türkiye'de çok az miktarda bulunduğunu söyledi. Oral, Ayfer yüksek fırınının 1977 Nisanından bu yana kömür beklediğini belirtti.

Öte yandan Sovyetler Birliği İSDEMİR'deki üretim düşüklüğünün aleyhlerinde propaganda aracı olarak kullanıldığını hükümete duyurdu ve önlem alınmasını istedi.

Sovyetler Birliği üretimin kasıtlı olarak düşürüldüğünü iddia ederek, yeni bir ünite için çalışma yapmak istediklerini söylediler. Sovyet teknisyenler üretim düşüklüğüne kendilerinin değil, enerji darboğazlarının neden olduğunu iddia ettiler. Sovyet uzmanlar üretimin, kapasitenin altında olmasının bir başka sorumlusu olarak da İSDEMİR'de fazla işçi çalıştırılmasını gösterdiler.

Sağlık emekçilerinin Tam Gün Yasası kapsamına alınması istendi

İSTANBUL (THA)
İstanbul Tıp Fakültesi sağlık emekçileri adına Cerrahi Temsilcisi İlhan Karabağ, dün düzenlediği basın toplantısında, sağlık kurumlarında çalışan tüm personelin tam gün yasası kapsamı içine alınmasını istedi.

Öte yandan, İstanbul Tıp ve Dişçilik Fakültelerinde görevli 86 öğretim üyesi, dün yaptıkları basın toplantısında, "Son günlerde tam gün yasasının iptalini amaçlayan girişimleri kaygı ve üzüntü ile karşıladıklarını" belirttiler.

Erzincan ve Sivas Sıkıyönetim Komutanlığı 6 dergiyi yasakladı

Erzincan ve Sivas Sıkıyönetim Komutanlığınca yayınlanan bildiriyle altı derginin 26 Aralık 1978 gününden itibaren basılmış olan ve bundan sonra basılacak olan nüshalarının Erzincan ve Sivas illeri içine sokulması basılması, dağıtılması, asılması, satılması ve yanında bulundurulması yasaklandı.

Yasaklanan dergiler İzmir'de basılan Halkın Kurtuluşu ile Devrimci Halkın Yolu ve Ankara'da basılan Kurtuluş isimli gazetelerle İstanbul'da basılan Devrimci Yol, Partizan ve Devrimci Halkın Birliği

Sıkıyönetimin ilanını icab ettiren suçlarla ilgili olarak Elazığ Malatya Bingöl Savcılıklarından 144 hazırlık soruşturma evrakının komutanlığa gönderildiği bu illerin sıkıyönetim komutanlığı Basın ve Halkla İlişkiler Bürosu tarafından açıklandı.

Demirel "Eşgüdüm ucubesiyle...

(Baştarafı 1. sayfada)

hükümet için yeni bir istismar konusu yapılmak istenmiştir. Özel bir kanunla sıkıyönetim komutanlığına verilen yetkileri hükümet başkanı kullanmaya kalkmıştır."

Demirel Tam Gün Yasası ile orduda hiyerarşinin allak bullak edildiğini sözlerine ekledi.

Konuşmasında Kıbrıs konusuna da değinen Demirel, "Ambargo kaldırılmış, yerine Amerika'yı Kıbrıs'a taraf yapan hükümler yasalara geçirilmiştir." dedi.

Ambargonun kalkmasıyla hibelerin ve yardımların yapılmadığını söyleyen Demirel, ambargonun sözde kaldırıldığını ileri sürdü.

Konuşmasında hayat pahalılığı konusunda çok sayıda örnek veren Demirel, ithalatın yüzde yirmi oranında gerilemesinin neden olduğunu söyleyerek "1978'de üçyüz liraya dolan file 1979'da bin liraya doluyor" dedi.

Hükümeti Anayasa'yı ve yasaları zamanında uygulamamakla suçlayan Demirel DGM'lerin hâlâ kurulmamasından yakındı ve ülkenin ve milletin yararına görmedikleri için vergi yasalarına karşı çıkacaklarını söyledi.

BONN TOPLANTISI
Demirel daha sonra gazetecilerin çeşitli konulardaki sorularını cevapladı. Bir gazetecinin Bonn'da yapılan Dörtler toplantısına Türkiye'nin katılmamasıyla ilgili sorusu üzerine, AP Genel Başkanı "Böyle birşey Türkiye'nin ekonomik idaresini üzerine almaktır. Türkiye'yi satmak demektir. Türkiye o kadar ucuz değil" dedi.

Demirel daha sonra şöyle konuştu:
"Ekonomik naipler heyeti kurulmasına izin vermeyiz. Yamalı pantalonla gezeriz, ama buna razı olmayız. açık söylüyorum, buna razı olmayız"

AP Genel Bakanı Ecevit'in işadamlarıyla yaptığı tolantılarla ilgili olarak da "diyalog modasına uygundur. Horlanan ile horlayan biraraya gelmiştir. Usulen ve maslahat icabı yapılmış bir görüşmedir." dedi.

IRAN'DA DURUM
Demirel bir gazetecinin "İran'daki son gelişmeler Türkiye'yi tehdit ediyor mu?" şeklindeki sorusunu da şöyle cevapladı:

"İran'da bizim bilgilerimize göre, şu anda kuvvet kimin elinde, meçhuldür.. Şah'ı İran'dan iten bir kuvvet var. Şah'ı İran'dan iten kuvvet bugün için iktidarda değildir.

"Bunu Paris'te oturup, orda beyanatlar vermek suretiyle İran'ın içini karıştıran bir Humeyni'ye bağlamak fevkalade güçtür. O kadar mesafeden bir beyanat vereceksiniz, ertesi gün İran' da herkes ayağa kalkacak. Bu ne kudret, Arkasında birşeyler var, arkasında İran'ın içini karıştıran bir teşkilat mutlaka var."

HÜKÜMET ALTERNATİFİ
AP Genel Başkanı Demirel "bu hükümetin gitmesi halinde yeni kurulacak hükümette milliyetçi toplumcu parti ile ortaklığı düşünüyor musunuz?" şeklindeki soru üzerine de şöyle konuştu:

"Bizim istediğimiz bu hükümetin gitmesidir. Bu hükümetin gitmesi kayıtsız şartsız hale gelmiştir. Bu hükümet giderken alternatifini ortaya çıkarır".

Örnek Mahallesinde sahte solcuların saldırısına uğrayan Mehmet Alkan: "Bütün mahalleyi, saldırganlara karşı birleşmeye çağırıyorum"

HABER MERKEZİ
Örnek Mahallesinde bir grup sahte solcunun saldırısına uğrayan Mehmet Alkaş mahalle halkını saldırganlara karşı birleşmeye çağırdı. Kava'dan ayrılan bir grup zorbanın saldırısı yüzünden bir süredir evine de gitmediğini belirten Alkan, "bunlar tertipler tezgahlayarak halkın evini yeniden başına yıktırmak istiyorlar" dedi.

Dört çocuk babası işçi Mehmet Alkan bundan birkaç gün önce, kendi fikirlerini benimsemedi diye bir grup tarafından silahla tehdit edilmiş ve ağır şekilde dövülmüştü.

Dün gazetemize gelen işçi Alkan, son gelişmeleri anlattı. Karısı ve çocuklarının hâlâ mahallede olduğunu söyleyen Alkan, "saldırganlar elleri bellerinde hâlâ mahallede dolaşıyorlar, halk bunlardan nefret ediyor, fakat çekindikleri için gereken tepkiyi gösteremiyor" dedi. Alkan sözlerine şöyle devam etti:

"Beni hedef seçmelerinin sebebi, gecekonduların yapılışından beri halkın dertlerinin çözülmesi için aktif bir tutum almamdır. Ben mahalle halkının tırnağının taşa değmemesi için her türlü fedakarlığa razıyım. Bunların oyunları gerçekleşmesin diye evime dahi gitmiyorum. Ancak bu zorbalar bu durumu fırsat bilip halka gözdağı verip, evimin etrafında tur atıyorlarmış.

"Mahallede yeri yurdu olmayan bu zorbalar, emekçi halkımızın mücadele ve binbir meşakkatle yaptığı gecekondusunu başına yıktırmak istiyorlar. Bunların elebaşıları Edip Çelik ve Aslan Canlı'dır. Benim hakkımda idam fermanı çıkardıklarını söylüyorlarmış. Bu gözü dönmüşlere yardımcı olanlara sesleniyorum. Bunlar bizi birbirimize kırdırmak istiyorlar. Bu oyuna gelmeyelim. Aramızdaki fikir ayrılıklarını tartışma içinde çözmeye çalışalım.

"Bu zorbalar, gizlilik adı altında kendilerini halktan gizliyorlar. Çok gizli pozlardaki Aslan Canlı emniyetten iyi hal kağıdı alıp yurda kayıt olurken gizli değildir de, mahalleye gelince takma isimlidir. Bunlar geçimlerini da halktan topladıkları haraçla sağlamaktadırlar. Bugün bana yaptıklarını yarın başkalarına da yapacaklardır.

"Bunlar mahallede de kardeş kavgasını körüklemekte ve burayı bir savaş alanı haline getirmek istemektedirler. Bütün mahalleyi bu saldırganlara karşı birleşmeye çağırıyorum."

SALDIRGANLAR BİR DEVRİMCİYİ DE TEHDİT ETTİ

Bir grup sahte solcu önceki gün Vezneciler'deki Sakarya Kıraathanesinde Hüseyin Arslan Argun adlı devrimciyi ölümle tehdit ettiler. İkinci kez aynı şahıslar tarafından ölümle tehdit edildiğini bildiren Argun saldırıların ve tehdit edenlerin başını Gülsuyu'nda emlakçılık yapan Edip Çelik'in çektiğini belirterek şunları söyledi:

"Başını Edip Çelik'in çektiği Kavadan ayrılan bir avuç sahte solcu, kendileri gibi düşünmediğim için beni ikinci kez ölümle tehdit etti. Onların bu saldırı ve tehdidi sahte TKP'nin savaş çağrılarından sonra artmıştır."

İstanbul'da...

(Baştarafı 1. sayfada)

dı. İstanbul'da birden bire düşen ısıyla birlikte başlayan kar yağışının aralıklı olarak süreceği açıklandı.

PÜLÜMÜR'DE DEPREM VE KAR YAĞIŞI
Tunceli'nin Pülümür İlçesinde dün gece kar yağışıyla beraber, arka arkaya orta şiddette üç deprem oldu.

İlk deprem, gece saat 01.00 sıralarında meydana geldi ve üç saniye sürdü. Daha sonra 03.00 sıralarında iki saniye, sabaha karşı 06.00 sıralarında ise, dipten gelen üç saniye süreli, orta şiddette iki yer sarsıntısı daha oldu.

Gelen haberlere göre depremler sırasında can kaybı olmadı. Ancak, kar yağışına rağmen birçok yurttaş geceyi sokakta geçirdi. Pülümür kaymakamı Zeki Şanal, İlçeye bağlı 67 köyle henüz bağlantı kurulamadığını, ilk belirlemelere göre depremin merkezde can kaybına yol açmadığını söyledi.

İlçede sık sık elektrik kesilmesi yüzünden fırınların ekmek çıkaramaması nedeniyle ekmek sıkıntısı baş gösterdiği bildiriliyor.

KONYA VE ÇEVRESİNDE KAR YAĞIŞI YENİDEN BAŞLADI

Konya ve çevresinde de kar yağışı yeniden başladı. Tipi yüzünden bölgede karayolu ulaşımı zor yapılıyor. Kar yağışı ile birlikte ısı eksi 7 dereceye kadar düştü. Bu arada Meteoroloji yetkilileri bölgede don olayının meydana geleceğini, bildirerek, üreticileri uyardı.

Öte yandan Konya'nın Bardas köyüne ait yolcu otobüsü Karaman İlçesiyle Kızılkaya bucağı arasındaki karayolunda gittiği sırada sel sularına kapılarak sürüklendi. Yol üzerinde 60 santimi aşan sel suları arasında gitmekte olan otobüs bir köprüyü geçtiği sırada köprünün yıkılması sonucu sürüklenmeye başladı. 3 saat boyunca sürüklenen otobüs içinden kurtulmayı başaran iki yolcunun haber vermesi ile köylüler tarafın dan kurtarıldı.

Alacakaptan...

(Baştarafı 1. Sayfada)

daki teşvikçileri teker teker açığa çıkmaya başlamıştır" dedi.

AP Genel Başkan yardımcısı Hüseyin Özalp'ın konuya ilişkin demecini yanıtlayan Alacakaptan daha sonra şunları söyledi.

"Olayla ilgili olarak yaptığımız araştırma sonucu ortaya çıkan gerçek şudur. Vezirköprü'de Kayalar Yolu üzerindeki mezarlık yanında, karşıt iki öğrenci grubu silahlı bir çatışmaya girmiş ve Dev Genç üyesi olduğu belirlenen Ali Kesen adındaki öğrenci ölmüştür. Olayı görerek yatıştırmak isteyen AP ilçe yöneticisi Muammer Diri'ye de ateş edilmiş ve Diri daha sonra kaldırıldığı hastanede hayatını kaybetmiştir. Sanıklardan 5'i tutuklanmış, 3'ü hakkında da gıyabi tutuklama kararı çıkarılmıştır. Tutuklananlar arasında Alaca Tekel memuru Güngör Koş, Halk Eğitim Eski Müdürü Enver Koç, Sağcı bir militan olarak bilinen Endüstri Meslek Lisesi öğrencisi Salih Uğur bulunmaktadır. Katil zanlısı olarak arananlar ise, ÜGD üyesi İsmail Arslan MHP İlçe Yönetim Kurulu üyesi Avni Kandemir ve öğrenci Mustafa Budak'tır."

Alacakaptan AP idarecilerinin Vezirköprüye gelişlerinin AP'nin yerel yöneticileri tarafından istismar edilerek, halkın tahrik edilmek istendiğini de belirtti.

Şiddet...

(Baştarafı 1. Sayfada)

Toplantıda alınan kararlarla, hangi davaların Sıkıyönetim Mahkemelerine gönderileceği belirlendi. Sayılan suçlar arasında, Türk Ceza Kanununun 141, 142, 163 ve 159. maddelerinde yazılı suçların "şiddet eylemi biçiminde oluşmaları" halinde Sıkıyönetim Mahkemelerine gönderileceği belirtildi.

K.Maraş'ta Sümerbank işçileri zehirlendi

(Baştarafı 1. sayfada)

birden görülmesi, yemekten önce Tülay Aslantaş isimli MHP yanlısının devrimci işçilere fiili saldırıya kalkışması ve AYDINLIK gazetesini yırtması, yeni bazı tertiplerin sahneleneceği şeklinde yorumlandı.

MUHABİRİMİZE TEHDİT
Zehirlenen işçilerin isimlerini öğrenmek ve kendileriyle görüşmek için hastaneye giden muhabirimiz Ali Öztürk, Şerefoğlu köyü muhtarı Ahmet Yıldız, Ejder Yıldız ve isimleri saptanamayan 8 kişi tarafından tehdit edildi. Hastanede işçilerin bulunduğu odaya gelen MHP'liler muhabirimize "Ulan ne diye bizim isimlerimizi yayıp duruyorsunuz. Göreceksiniz siz" şeklinde tehdit savurdular. Daha sonra muhabirimizin girip çıktığı her odaya dalan ve koridorda gözdağı hareketleri yapan MHP'liler hastane kapısı önünde beklemeye başladılar. Muhabirimiz Ali Öztürk kendisini tehdit edenlerin hastane kapısı önünde beklediğini görünce yakınlarına ve sıkıyönetime telefonla haber verdi. Sıkıyönetim görevlileri hastane önüne gelerek, kalabalık grup içinden bazılarını götürdü. Daha sonra sıkıyöntetim karargahına giderek şikayetini yazılı olarak bildiren Ali Öztürk ilgililerden can güvenliğinin ve haber alma özgürlüğünün sağlanmasını istedi.

ZEHİRLENEN İŞÇİLER
"Maraş Olaylarının İçyüzü" başlıklı dizimizde adı geçen ve katliamda oynadığı rol hakkında ayrıntılı bilgi verilen Tülay Aslantaş'ın çalışmakta olduğu Sümerbank fabrikasında, özellikle Alevi işçiler üzerinde yeni baskıların ve tertiplerin planlandığı bildirildi. Önceki gün gece vardiyasında çalışan işçiler saat 24 sıralarında yedikleri yemekten zehirlendiler. Marul salatası, tavuklu pilav ve çorba yiyen 35 kadar işçi şiddetli mide bulantısına tutuldular. Zehirlenen işçilerden 21'inin durumları ağır görülerek hastaneye yatırıldı ve mideleri yıkandı. Hastane Baştabibi Dr. Evliya'nın haklarında "gıda zehirlenmesi" teşhisini koyduğu işçilerden Ali Baş, Fahri Saraçoğlu, Muhsin Aslan, Mehmet Çoban, Faruk Altıntop, Mehmet Sirer, İsmail Ergören, Kemal Çetin, Şenel Kapan, Ali Güloğlu, Fatma Kervan, Asalet Güngör Hakikat Özdinç, Sultan Keyen, Süleyman Kaya, Mümine Hacıoğlu, Aysel Renkligül, Mercan Özen, Elif Sümbül, Nurgül Karabeşir, Cafer Çolak kendilerinin fabrikadaki MHP hücresi tarafından kasten zehirlendiklerini öne sürdüler.

Ecevit...

(Baştarafı 1. Sayfada)

ön temaslar yapmakla görevlendirdiği Basın Yayın Genel Müdürü Orhan Koloğlu yarın Trablus'a hareket ediyor.

Geçen Aralık ayında Ankara'da yapılan Türkiye Libya Karma Ekonomik Komisyonu toplantısında ele alınan konuların bazılarının kesin bir çözüme bağlanması, Ecevit'in ziyaretine bırakılmıştı. Başbakanın ziyareti sırasında Türkiye'ye verilen petrol miktarının artırılması ve Libya'nın Türkiye ve diğer bazı sanayi kuruluşlarının katkısı üzerinde durulması bekleniyor.

Geçen Aralık ayında Başbakan Yardımcısı Hikmet çetin ve İskan Bakanı Muhammed El Manguş arasında yapılan görüşmeler sonunda diğer dört kuruluş için üçyüz milyon dolar katkıda bulunmayı kararlaştırmıştı. Libya ayrıca beş projeye katkıda bulunma konusunu da inceleyeceğini bildirmişti. Libya'nın bu incelemesinin sonucunu, Ecevit'in ziyareti sırasında Türkiye'ye bildirmesi bekleniyor.

Öte yandan halen Yunanistan'ın etkili Bakanlarından Miço Takis Başkanlığında bir Yunanistan heyetinin, petrol alımı ve Libya'dan kredi isteme konusunda halen Trablus'ta temaslar yaptığı bildiriliyor. Miço Takis Başkanlığındaki heyet Libya'nın Yunanistan'a daha fazla petrol satmasını istiyor.

Şerafettin Elçi...

(Baştarafı 1. Sayfada)

"1978 yılı içinde üç bin kilometrelik devlet ve il yolu bitirilerek hizmete sunulmuştur. Karayollarının yatırım ve asfalt faaliyetlerinde bir önceki yıla oranla yüzde 20 oranında bir artış sağlanmıştır. Bugüne kadar dünya ile bağlantısı kesik olan Hakkari'nin Şemdinli ve Erzincan'ın Ilıç İlçeleri, yaz kış ulaşıma açık hale getirilmiştir. Siirt ili yöresinde 1978 yılı içinde 335 kilometrelik yol yapılmıştır. Doğu Anadolu, Güneydoğu Anadolu ve Karadeniz' in yol bakımından ihmal edilmiş yörelerinde 1700 kilometre yeni yol yapımı tamamlanmıştır.

"1981 yılında Ankara-İstanbul arasında çift şeritli yol yapımı tamamlanacaktır. Karadeniz'in Hopa-Sarp sahil yolu ise 1980 yılında bitirilecek şekilde planlanmıştır."

KARAYOLLARINDA YENİ HİZMETLER

Karayollarının taşıma kolaylığı nedeniyle ulaşıma daha cazip hale geldiğini ancak karayollarına bugüne kadar geliştirilmesi için gereken özenin gösterilmediğini belirten Elçi, ülke kalkınmasında ve turizmin gelişmesinde karayollarının önemini kavradıklarını ve bu yolda tüm olanakları seferber edeceklerini belirtti. Elçi 1979 bütçesine karayolları için 20 milyar liralık ödenek ayrıldığını söyledi. Elçi 1979 ve gelecek yıllara ait yatırımlar için de planlanan tüm projenin 1979 yılı içinde tamamlanacağını söyledi.

DEMİRYOLLARI

32 milyar liraya mal olacak ve İstanbul Ankara arasını dört saate indirecek olan 257 kilometrelik Arifiye-Sincan demiryolu hattının 1986'da tamamlanacağını açıklayan Elçi, yatırım programlarında yer alan İstanbul Boğazı'nın demiryoluyla geçişi projesinin ise 1979 yılında düzenlenecek panellerde ortaya çıkacak görüşlerin ışığında ele alınarak değerlendirileceğini belirtti.

Cevizli Sigara Fabrikasında çatışma çıktı

İSTANBUL (ÖZEL)
Cevizli'de kurulu Maltepe Sigara Fabrikasında dün meydana gelen çatışma sonunda 6 işçinin yaralandığı bildirildi. Çatışmanın sendikal nedenlerle çıktığı öğrenildi.

Maltepe Sigara Fabrikasında halen Türk-İş'e bağlı Tek Gıda-İş Sendikası ile DİSK'e bağlı Türkiye Gıda-İş Sendikası arasında yetki uyuşmazlığı bulunmaktadır. Dün öğleden sonra sendikal nedenlerle çıkan çatışma sonucu fabrikaya askeri birlikler gelerek önlem aldılar. Yaralı işçilerin ise hastaneye kaldırıldığı belirtildi.

Bu arada Cevizli Sigara. Fabrikası yetkilileri olayların yatıştığını ve gece vardiyasının üretimi sürdürdüğünü bildirdiler.

TKP'nin...

(Baştarafı 1. Sayfada)

gemonya kurmakla suçlamaları da şöyle eleştiriliyor:

"Devlet ve Baas Partisi'nin enformasyon araçlarıyla, Irak içinde ve dışında Irak Komünist Partisi'nin politikasına karşı, komünistlere karşı girişilen baskıyı haklı çıkarmak amacıyla yoğun bir anti-komünizm ve anti-sovyetizm kampanyası yürütülmektedir."

Bilindiği gibi geçen Mayıs ayında Irak'ta Moskova yanlısı bir darbe girişimi ortaya çıkarılmış ve bu olaydan sonra Irak yetkilileri isim vermeden Sovyetler Birliği'ni müdahalecilikle eleştirmişler, ve Irak'la Sovyetler Birliği arasındaki ilişkiler giderek soğumuştu.

TİKP...

(Baştarafı 1. Sayfada)

Yönetim Kurulu üyeleri şunlardır:
Başkan: Ahmet Yaban (köylü), üye Hüseyin Can (öğrenci), üye Mehmet Gökçe (işçi), üye Hıdır Seyit (köylü), üye Hakkı Canpolat (köylü).

Adana...

(Baştarafı 1. sayfada)

sel Başkanlığında Adana'da yapılan toplantının benzerlerinin önümüzdeki günlerde Kahramanmaraş, Gaziantep ve Urfa illerinde de sürdürüleceği belirtildi.

KAYIP— Ege Üniversitesinden aldığım şebekemi kaybettim. Geçersizdir.
Bülent ÖNDER

İnşaat Mühendisleri Odası İstanbul Şubesi Genel Kurulu yapıldı

İSTANBUL (ÖZEL)
İnşaat Mühendisleri Odası (İMO) İstanbul Şubesinin Genel Kurulu dün Tepebaşı Gazinosunda yapıldı. Daha önceki genel kurulların aksine, bu yıl yapılan genel kurula MC yanlısı bir liste aday olmadı.

Oda Başkanının çalışma raporunu okumasından sonra rapor üzerinde konuşmalara geçildi. Demokratik Sol grup adına konuşan Erdoğan Tuncer, ülkenin ve inşaat mühendislerinin içinde bulunduğu durumu anlattı ve "Terörizmin faşizme hizmet ettiğini, hangi yönden gelirse gelsin terörizme karşı çıkmak gerektiğini" belirtti. Daha sonra söz alan eski oda başkanlarından Ertuğrul Tığlay da bireysel terörizm konusundaki görüşlere katıldığını söyledi.

Genel Kurulda Divan Başkanlığı için iki ayrı liste adaylığını koydu. Yapılan oylamayı "Devrimci Demokrat" grubun adayları kazandı.

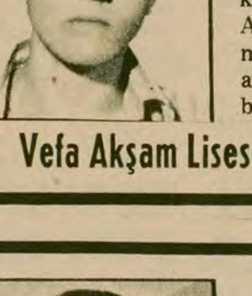

Arkadaşımız
İBRAHİM KURTULAN'ı
kaybettik.
Ailesine ve tüm mücadele arkadaşlarına başsağlığı dileriz.
Vefa Akşam Lisesi Öğrencileri

İzmir DLB Başkanı
İBRAHİM KURTULAN'ın
fedakarlığı ve yiğitliği bize örnek olacaktır.
Ailesinin ve İzmir gençliğinin başı sağolsun.
DGBF Devrimci Gençlik Birlikleri Federasyonu Merkez Yürütme Kurulu

Devrimci arkadaşımız
İBRAHİM KURTULAN'ı
kaybettik. Anısı mücadelemize önderlik edecektir.
Ailesine ve arkadaşlarına başsağlığı dileriz.
Aydınlık İzmir Bürosu Çalışanları

Partimizin değerli üyesi
İbrahim Kurtulan

arkadaş, 18.1.1979 günü yakalandığı hastalıktan kurtulamayarak öldü.

İbrahim arkadaş, öleceğini uzun zamandır biliyordu. O öleceği son ana kadar devrime ve partisine hizmet etti. Ölüm karşısında baş eğmez tutumunu sonuna kadar sürdürdü. Ölümünden önce kendisini ziyarete giden bütün arkadaşlar onun bu inançlı tutumundan çok şeyler öğrendiler. Arkadaşımızın ölüm döşeğindeki bu tavrını örnek almalıyız. Ailesine arkadaşlarına ve tüm halkımıza başsağlığı dileriz.

T.İ.K.P İSTANBUL İL ÖRGÜTÜ

HALK TİYATROSU
TİYATRO KURSLARI
Halk Tiyatrosu tarafından 7 Şubat tarihinde başlayıp bir ay sürecek olan, Tiyatro Kursları düzenlenmiştir. İsteklilerin 7 Şubata kadar aşağıdaki adrese başvurmaları duyurulur.
ADRES
Halk Tiyatrosu İdari Bürosu İstiklal Cad. No: 483/5 İsveç Konsolosluğu yanı.
TÜNEL-İSTANBUL

Aydınlık
BAYAŞ / Basın-Yayın A.Ş adına sahibi
FERİT İLSEVER

Yazı İşleri Müdürü: MEHMET ATABERK
Haber ve Makalelerden Sorumlu Müdür: S. AYDOĞAN BUYÜKÖZDEN
Müessese Müdürü: O. GURHAN ERTÜR
Dizgi: Aydınlık Ofset Tesisleri
Baskı: İst. GÜNTUR
Dağıtım: GAMEDA

MERKEZ BÜRO İSTANBUL: Nuruosmaniye Cad. 3/3 Cağaloğlu, Yazı İşleri Tel: 26 52 44, İdare Tel: 26 54 37
ANKARA BUROSU: Meşrutiyet Cad. 32/8, Kızılay, Tel: 25 38 69
İZMİR BUROSU: 857 Sok. Salihağa İş Hanı No: 509, Konak, Tel: 25 25 54
ADANA BUROSU: Atatürk Cad. 113. Sok. Sefer İş Hanı, Kat: 3, No: 16, Tel: 17 493.

YURT DIŞI BUROLARI
ALMANYA: Hohenstaufen Str.4 6 Frankfurt M/1 Tel: 0611/74 70 38
FRANSA: 11 rue Jean de Beauvais 75005 Paris Tel: 03 34 602
BELÇİKA: 188, rue Josaphat 1030 Bruxelles Tel: 00322 215 40 60
İSVEÇ: Luntmakargatan 58 11358 Stockholm Tel: 30 56 39
HOLLANDA: Bildstr-53 Utrecht Tel: 31 47 61
İSVİÇRE: Ch. des Cotes 1 1020 Renens (V.D) Lozan

ABONE ÜCRETLERİ

Yurt içi		Yurt Dışı	
90 TL.	(1 Aylık)	30 DM	(1 Aylık)
270 TL.	(3 Aylık)	90 DM	(3 Aylık)
540 TL.	(6 Aylık)	160 DM	(6 Aylık)
1080 TL.	(1 Yıllık)	310 DM	(Yıllık)

İLAN TARİFESİ

2.4.6. sayfalar	(Santimi)	250 lira
3.5.7. sayfalar	(Santimi)	300 lira
Yayın ilanı	(Santimi)	100 lira
" " (Yayın Sayfasında)		30 lira
Doğum, Evlenme Ölüm (5 Santim)		350 lira
Küçük İlanlar	(Kelimesi)	5 lira

22340 — 321

BELGELERLE

Kahramanmaraş olaylarının içyüzü

Olayları yerinde izleyen AYDINLIK ekibi, TANER KUTLAY, ALİ ÖZTÜRK, KEMAL DEMİREL yazıyor

CHP MİLLETVEKİLİ HÜSEYİN DOĞAN:

"Maraş katliamı Alevi-Sünni çatışması değil, örgütlü ve planlı bir faşist saldırıdır"

● "Cenazeye katılanlarca yolda hiç bir işyeri tahrip edilmemiş, dini tahkir edici sloganlar söylenmemiş, yalnızca faşizmi kınayan sloganlar atılmıştır"

● "Başında bir MHP milletvekilinin oğlunun da bulunduğu ETKO örgütünün bu katliamla ilgisi vardır"

● Sinema Olayı bu katliamın başlangıç nedeni değil, olaylar zincirinin kendilerince yaratılan bir halkasıdır"

● "Gerek çarşamba, gerekse perşembe günleri kentte çok sayıda yabancı 'piyango bileti satıcısı' görülmüştür"

7

Kahramanmaraş CHP milletvekili Hüseyin Doğan'ın, CHP Meclis Grubunda dile getirdiği görüşlerinin bir bölümünü dün yayınlamıştık. Bugün de aynı konuşma metninin, katliamı ve hazırlıkları ele alan bölümünü özetleyerek yayınlıyoruz.

***

Kahramanmaraş milletvekili Hüseyin Doğan, faşizmin iki temel dayanağının zorbalık ve yalan olduğunu belirtiyor ve Maraş katliamının sağ-sol çatışması olmadığını, faşizmin örgütlü ve planlı bir tertibi olduğunu anlatıyor. Doğan'ın konuşması şöyle sürüyor:

Bunun adına "anarşi" denmez. Sağ-sol çatışması da denemez. Bu Alevi-Sünni çatışması da değildir. Bu planlı ve örgütlü bir faşist saldırıdır. Çevre illerden Maraş'a getirilen katil çetelerine belli adresler gösterilerek, herşeyi hesaplanan bir planla yürürlüğe konan bir faşist eylemdir.

Kin ekip, kan çiçeği büyütenlerin, direnme hakkından sözedip "Milli direnme hakkı doğmuştur" diye bildiri yayınlayanların, barış çağrılarını savaş olsun diye yapanların, "Hükümet yakında düşecektir, belki yarın, belki yarından da yakın" diyenlerin eseridir Maraş katliamı. "Müslüman Türkiye-Milliyetçi Türkiye-Allah için cihat başına" sloganlarıyla, kadın demeden, çoluk-çocuk demeden vuranlar karşısında "Bana sağcılar ve milliyetçiler cinayet işliyor dedirtemezsiniz" diyenlerden destek görenlerin eseridir K.Maraş katliamı.

Maraş katliamı bir rastlantı değildir. Faşizm amaçladığı sonucu yaratmada tüm olanaklardan yararlanır, gerekirse olaylar yaratır. Maraş'ta başlayan son olay daha önceki olayların bir devamıdır. Bu ne ilkidir ne de sonuncusu olacaktır. Son olayın CHP iktidarından önce ve CHP iktidarı döneminde Maraş'ta meydana gelen olaylarla yakın ilgisi de vardır. Pazarcık eski CHP ilçe Başkanı Memiş Özdal'a gönderilen ve onun tarafından bir rastlantı sonucu alınmayan ve bir PTT görevlisinin ölümüne neden olan koli ile bu katliamın ilgisi vardır.

Katliamın hazırlanışı

Yine aynı dönemde, evinde bomba imal ederken, imal edilen bombaların patlaması sonucu ağır yaralanan bir ülkücünün ve onun İstanbul'daki ilişkili olduğu bir eski subayın bu olayla ilgisi vardır. Bomba imalinde kullanılan malzemeler ile o dönemde CHP il binası ve CHP'li bir işadamının evinin tahribinde kullanılan malzemelerin benzerliğinin bulunduğu da resmi mercilerce açıklanmıştır.

Son katliamda, yanıp-yıkılan, genci, ihtiyarı, kadını, kızı, çocuğu ve bebesiyle öldürülen, Yenimahalle'deki bir kahvenin ve karşısındaki evde oturan bir öğretmenin otomatik silahlarla defalarca taranmasıyla ilgisi vardır, bu katliamın.

Bu katliam dolayısıyla adı sık sık anılan Yürükselim Mahallesinde Erenler Kahvesinde oturmakta iken otomatik silahla halk taranırken kahvede bulunan halka "Siz yere yatın, ölürsem ben öleyim" diyerek göğsünü faşist kurşunlara geren ve Gijikin Dede adıyla tanınan CHP'li Alevi vatandaşın ölümüyle sonuçlanan olayla bu katliamın ilgisi vardır.

Daha önceki Yürükselim olayından sonra, bir büyük operasyonla ortaya çıkarılan ve başında bir MHP milletvekilinin oğlunun da bulunduğu, duruşması hâlâ Ankara'da devam eden ETKO örgütünün bu katliamla ilgisi vardır.

Bir taraftan sağ basının, diğer taraftan sorumsuz muhalefetin katliama ilk sebep olarak gösterdiği Sinema Olayı bu katliamın başlangıç nedeni değil, yukarda sıralanan olaylar zincirinin kendileri tarafından yaratılan bir halkasıdır. "Güneş Ne Zaman Doğacak" adlı filmin oynadığı bir sırada meydana gelen patlama faşistlerin "Komünistler sinemadaki halkı bombaladı, 8 Müslüman yaralı" haberlerini yaymak için vesile sayılmıştır. Sinemadaki patlama sebebiyle 13 yaşındaki bir çocuğun ifadesi üzerine yakalanan Salman Iliksoy, traktör sürücüsü bir köylü olup, nişanlanacağı için kente gelmiş ve bir rastlantı sonucu sinemada bulunmaktadır. Adı geçen kişinin patlama olayı ile ilgisini adli merciler aydınlığa çıkaracaktır. Bu olay 19 Aralık 1978 Salı günü meydana gelmiştir.

SENARYOCU PARLAMENTERLER *CHP milletvekili Hüseyin Doğan, Kahramanmaraş'ta yeterli etkinliğin gösterilmediğinden yakınıyor. CHP'li parlamenterler bir yandan Özaydınlı'nın kırdığı potları düzeltmeye çalışırken, bir yandan da saldırıya uğrayan ailelerinin, yakınlarının imdadına yetişmeye çalışıyorlardı. Oysa Genel Başkan Yardımcısı Kemal Doğan Başkanlığındaki AP heyeti, Vilayette yaptıkları basın toplantısında üst üste senaryolarını sıralıyorlardı. Fotoğrafta Mehmet Şerefoğlu, Halit Evliya, Adnan Karakücük ve Kemal Doğan'dan kurulu AP heyeti basın toplantısı sırasında görülüyor. Bu basın toplantısı sırasında AYDINLIK mahabirinin bir sorusu üzerine AP milletvekili Evliya şu cevabı verdi: "Olayların ilk günü sağcı vatandaşların elinde hafif silahlar vardı. Otomatik ve uzun menzilli silahları ertesi gün Alevilerden temin ettiler..." Bu cevap bir çok şeyi açıklamıyor mu?*

Esrarengiz piyango satıcısı

Ertesi gün sinemadaki patlama olayını vesile eden şartlandırılmış ve olay çıkartmaya hazırlanmış güçler, Yenimahalle'de, yukarda sözü edilen daha önce de otomatik silahlarla taranan kahvehaneyi aynı şekilde otomatik silahlarla tarayıp kahvehane sahibiyle oğlunu ağır biçimde yaralamışlardır. Aynı gün CHP İl binası bomba atılarak tamamen tahrip edilmiş, bu olayla ilgili 4 kişi yakalanarak tutuklanmışlardır. Günlerden Çarşamba 20 Aralık 1978'dir.

Gerek Çarşamba, gerekse Perşembe günü kentte, çok sayıda, kentlilerin hiç tanımadığı seyyar milli piyango bilet satıcısı görülmüştür.

21 Aralık 1978 Perşembe günü kente 50 militan ülkücünün getirildiği Sağmalcılar Cezaevinden kaçanlarla, daha önceki olaylardan dolayı Ankara'da tahliye edildikten sonra Maraş'ta bulunan ülkücülerin yeni olaylar çıkaracakları Valiye ihbar edildikten sonra, akşam üzeri Endüstri Meslek Lisesinin TÖB-DER üyesi Hacı Çolak ve Mustafa Yüzbaşıoğlu adlı 2 öğretmeni okuldan çıkıp evlerine gidecekleri sırada yaylım ateşine tutularak vurulmuşlardır. Hacı Çolak olay yerinde, diğer öğretmen ise kaldırıldığı hastanede ölmüşlerdir. Vuranların eğilimi ve niyetleri bellidir. (Sağ basın ve sorumsuz muhalefet nedense bu sinema olayını bu katliama neden göstermesine rağmen, büyük katliamdan önceki bu olayların üzerinde yeterince durmamıştır.)

Cenaze töreni ve yalanlar

22 Aralık 1978 Cuma günü, kentte çok sevilen ve acımasız şekilde öldürülen 2 öğretmenin cenazesinin kaldırılması sebebiyle hazırlıklar yapılmış, ileri sürülen iddiaların aksine, ne Milli Eğitim Müdürü, ne de okul müdürlerinin herhangi bir baskısı olmadan cenazeye öğrenciler, demokratik kuruluşlar ve çok sayıda halk katılmıştır. Katılanların çoğunun kadın ve kız olduğu görülmüştür. Cenazelerin Ulucami'ye getirildiği sırada, yine iddiaların aksine, cenazeye katılanlarca yolda hiç bir işyeri tahrip edilmemiş, yalnızca faşizmi kınayıcı, ölümlerin acımasızlığını dile getiren sloganlar atılmıştır. Cenazelerin camiye gelip, namazlarının kılınacağı sırada, hazırlanmış ve şartlandırılmış grupça "Komünistlerin Alevilerin namazı kılınmaz" slogamı hariçta olmak üzere benzeri sloganlar atılmış ve bu sırada civarda bulunan binalardan şişe ve sandalyelerle cenazeye katılan kalabalığa hücum edilmiş, kaleden büyük çapta silahla atış yapılmış, yer yer kaldırım taşları sökülerek kalabalığa fırlatılmıştır. Bu sırada saldırıya geçenler, MHP bayrağını açarak saldırıya devam etmişlerdir. Açılan MHP bayrakları, alarma geçirilen askeri birlik tarafından toplanmıştır. Bu durumda cenaze namazının kılınamayacağını anlayan halk, taşa tutulan cenazeleri askeri bir araçla olay yerinden çıkarmışlardır. Bu sırada her iki grup arasında yer yer taşlı-sopalı saldırılar olmuş, daha çok "Katil iktidar, Komünistler Moskova'ya, Alevilere ölüm, Bu şehir Alevilere ve komünistlere mezar olacaktır" gibi sloganlar atılmıştır. Olaylar sırasında cenazeye katılanlarca "Muhammedin piçleri" gibi dini tahrik edici sloganlar söyledikleri iddia edilmişse de böyle bir iddia kesinlikle doğru değildir.

Daha sonra dağılan sağcı gruplar kısa süre sonra yer yer toplanarak çeşitli semtlerde yürüyüşe başlamış, CHP'lilere ait 300 işyeri tahrip edilmiştir. Tahrip edilen yerler arasında POL-DER, TÖB-DER, DİSK'e bağlı Tekstil Sendikası, CHP Milletvekili Orhan Sezal'ın yazıhancsi ile Işık Matbaası ve çeşitli eczane ve doktor muayenehaneleri de bulunmaktadır. Göstericiler bu arada kendilerini önlemek isteyen polislerle de çatışmış ve polis arabasını da ateşe vermişlerdir.

Cihad çağrıları

Bu olaylar sürerken kentin Mağaralı Mahallesinde çıkan çatışmada 2 kişinin öldüğü, bunun üzerine sağcı topluluğun kente birden yayılmaya başladığı, CHP'li kişilere ait dükkan ve işyerlerinin tahribine devam edildiği, Valinin daveti üzerine civar illerden yola çıkan birlikler akşam geç vakit kente girerek gece yarısına doğru sağcı grupları dağıtıp kısmi, bir sükunet sağlamışlardır.

23 Aralık 1978 Cumartesi günü, geceden köylere ve tutucu mahallelere faşist katliamın hazırlayıcılarınca arabalı ekipler gönderilip, Mağaralı Mahallesinde ölenlerden bahisle halkın "Allah için cihada" çağrıldığı anlaşılmıştır. Aynı günün sabahı belediye hoparlöründen "Kızıllar tarafından 2 kardeşimiz şehit edildi, Allah için cihad başına" diye yayın yapılarak halkın galeyana getirildiği, bir iddiaya göre kentin müftüsünün de araba ile kenti dolaşıp sağcıları tahrik ettiği anlaşılmıştır.

Belediyeden yapılan yayının saat 9.30 da kesildiği, sokağa çıkma yasağına rağmen bu yasağa uymayan sağcı topluluğun Yürükselim Mahallesinde bulunan hastaneye cenazeleri alma bahanesiyle giderek toplandıkları ve bu sırada hastane önünde bir Alevi vatandaşın otomobilini yakmış ve bu mahallede bir gün önce cenaze namazları kıldırılmayan öğretmenlerin cenazesini beklemekte olan gruba, hastane önündeki sağcı gruptan kopan bir grubun saldırısıyla çatışma başlamış ve hastane önünde arta kalan sağ grup tümüyle Yürükselim Mahallesindeki Alevi inançlı yurttaşlara karşı silahlı saldırıya geçmiş, bunun üzerine Yürükselim Mahallesinden de karşılık verilmiştir.

Yürükselim Mahallesinde çatışmanın başlamasıyla Alevi vatandaşların azınlıkta bulunduğu Yusuflar, Dumlupınar, Şeyhadil, Yenimahalle ve Namık Kemal Mahallesinde de hazırlıklı sağcı gruplar katliama başlamışlardır. Katliam bir taraftan devam ederken bir taraftan da 22 Aralık 1978 Cuma günü tahrip edilemeyen CHP'li ve Alevilere ait, üzerinde üç hilal ya da MHP yazısı bulunmayan işyeri ve yazıhaneler de tamamen yakılmış, tahrip edilmiştir. (Örneğin, bir tarafında üçhilal, bir tarafında "Allah için savaşa" yazılı iki işyeri arasında kalan ve kardeşime ait yazıhane tamamen tahrip edilmiştir. 26 Aralık 1978 tarihli gazetelerde resmi vardır.)

Özellikle 23 Aralık 1978 Cumartesi günü öğleden sonra, katliam bütün şiddetiyle sürdürülmüş, tüm alevi evleri benzin dökülerek içindeki savunmasız çocuk ve kadınlarla birlikte yakılmış, yıkılmış, heryerde aleviler yükselmeye başlamış, itfaiyenin yangın yerlerine yetişme girişimleri kurşunla karşılanmış, azgın faşist gruplar ve onları geri planda destekleyen yüzleri maskeli faşist militanlar önlerine çıkanları öldürmüşlerdir. Olaylar bu haliyle Pazartesi akşamına kadar bazı yerlerde şiddetini artırarak devam etmiş, bazı yerlerde ise amaca ulaşıldığı için durmuştur. Katliam sırasında canlarını sağ ya da yaralı vaziyette kurtaran insanlar hükümet binasına sığınmış, oradan da garnizon ve okullara yerleştirilmişlerdir.

İkinci bir katliam acısı

Ben olayları 22 Aralık gününden itibaren öğrendim. Bu günden itibaren yerel ve merkezi yöneticilerle devamlı temas kurdum. Bu temaslar Cuma gününden itibaren daha çok arttı. Cumartesi günü sayın İçişleri Bakanı ve Başbakanla çeşitli görüşmelerden sonra İçişleri Bakanı ile askeri bir uçakla Maraş'a gittik. Maraş'ta katliamı gözleriyle gören, ateş çemberinde birlikte bulunduğumuz, gerici ve faşist güçlerce binlerce kişilik kalabalık halinde hükümet binasına kadar gelinerek bizimle birlikte başı istenen, İstiklal Harbinde kullandığı kılıcını din adına çekenle, gavur öldürdüm diyen 10 yaşındaki çocukla bizzat konuşan sayın İçişleri Bakanımız, olaylar yukarda anlattığımız gibi olmasına rağmen, halkın umut kestiği ve içlerinden bazılarını faşist ve gerici unsurlarla işbirliği halinde gördüğü resmi mercilerden aldığı yalan ve yanlış hatta yanlı bilgilerle gerçekleri saptırarak beyanda bulunmuş, TRT'nin sayın Bakana atfen verdiği yanlış haberlerle de Maraş katliamının kurbanları, olayın suçlusu gibi gösterilerek katliamdan arta kalanlara adeta ikinci bir katliam acısı çektirilmiştir.

Yalnız Maraş değil, yalnız Türkiye değil, tüm insanlık böyle günler görmesin bir daha. Maraş katliamından sonra soykırımına uğrayanlardan arka kalanlar göçe başlamıştır. Evsiz, barksız insanlar, çaresiz bir bekleyişin içindedirler.

Hükümeti, tüm Anayasal kuruluşları, demokratik kitle örgütlerini, yüreğinde bu katliamın acısını duyan halkımızı ve tüm insanlığı bu insanları düşünmeye ve onlara destek olmaya çağırıyorum.

— Birinci bölümün sonu —

KOYUNCU KARDEŞLER *Zekeriya ve Hasan Koyuncu kardeşler Sütçü İmam Mahallesinde komşu otururlardı. Saldırganlar Cumartesi günü gelip evleri yaktılar. Eşyaları yağmaladılar. Koyuncular kaçarak canlarını kurtardılar.*

KORUKÇU AİLESİ *Sakarya Mahallesi Refah Sokak No: 7 Kat: 3'te oturuyorlardı. Cumartesi günü evleri yakıldı. Saldırıyı şöyle anlattılar:*
"Akşam saat beşte grup olarak geldiler. Yaşları küçüktü. İçlerinde Bertiz, Nacar, Dereköyü, Yusuf Hacılı, Kozludere, Gaffarlı köylerinden gelenler de vardı. Tanımadığımız bazıları da içlerinde bunları yönetiyordu. Evin içindeydik. Evi sardılar, silah sıkmaya başladılar. Komşum gelip beni kurtardı. Komşum Sünniydi. Kendi evine götürdü. Biz evi terkedince gelip eşyaları aldılar. Sonra da evi yakmışlar."

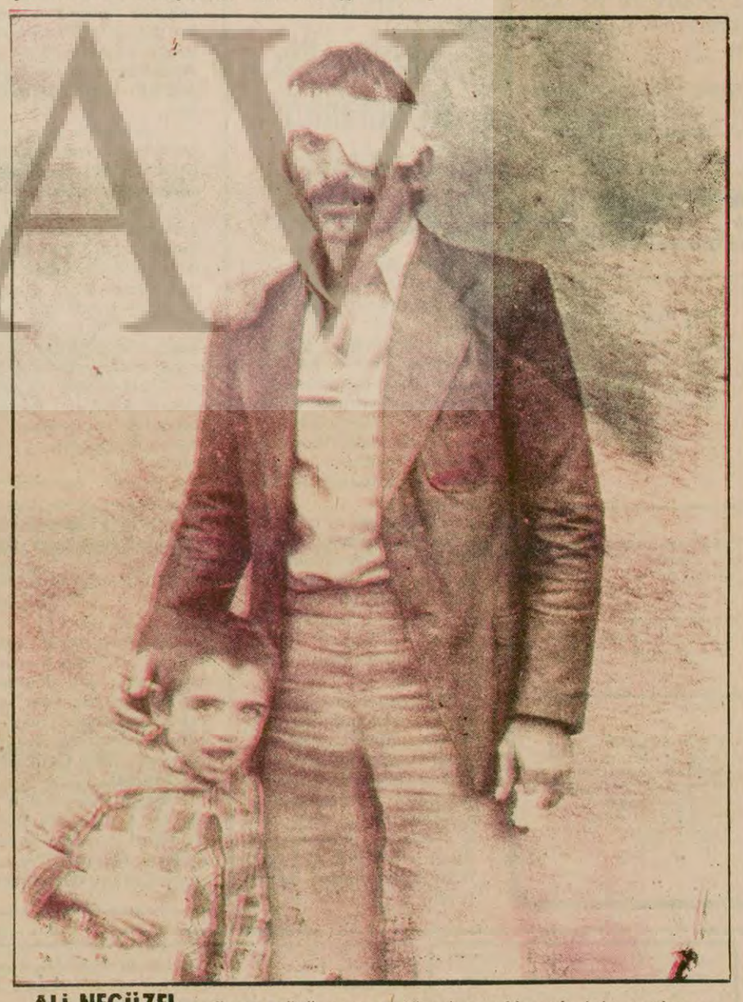

ALİ NEGÜZEL *Cuma günü cenaze törenine saldırmak için toplanmış MHP'liler Adliye'nin önünde yakaladıkları Ali Negüzel'e de saldırdılar ve gözünü çıkardılar. Ali Negüzel olayları anlatırken hâlâ o dehşet dolu anı yaşıyor gibiydi.*