Aydınlık

Kuruluş yılı 1921
Kurucusu ŞEFİK HÜSNÜ

BÜTÜN ÜLKELERİN İŞÇİLERİ VE EZİLEN HALKLAR, BİRLEŞİN!

CUMARTESİ
20
OCAK 1979

300 KURUŞ

Katliam sanıklarının İsim listeleri

Kahramanmaraş olaylarının iç yüzü yazı dizimizin 2. bölümü

-Kim, nerede, ne yaptı...
-Katiller, yağmacılar, yol kesenler...
-Maskeli elebaşılar...

PAZARTESİ AYDINLIK'TA

Anayasa Mahkemesinin bombalanmasına tepkiler sürüyor

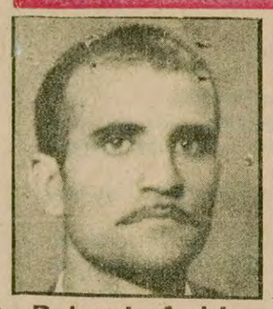

Bahattin Aybir

Mehmet Tekin

İSTANBUL'DA İKİ BEKÇİ ÖLDÜRÜLDÜ

Her şey bir anda oluvermişti... Acımasız kurşunlara hedef olan bekçi Mehmet Tekin, geride gözü yaşlı karısı Haskız'ı ve dört çocuk bıraktı. Fotoğrafta öldürülen bekçi Mehmet Tekin'in karısı ve en küçük çocuğu görülüyor.
(FOTOĞRAF: ABDULLAH KURTAY)

Görevi başında kurşunlara hedef olmadan bir hafta önce, "Ailece bir resim çekelim" demişti Mehmet Tekin, fotoğrafta öldürülen bekçi, karısı üç çocuğu ve baldızı ile...

- Korkuteli'nde aralarında ÜGD Başkanının da bulunduğu 11 kişi tutuklandı
- Ayvalık Belediye Başkan Yardımcısı ile CHP İlçe Sekreteri, faşistlerin saldırısına uğradı
- Aydın'da banka soyguncularıyla polis arasındaki çatışma sırasında bir yurttaş öldü
- Çağlayan'da bir gencin cesedi bulundu

HABER MERKEZİ

İSTANBUL Silivrikapı Emnıyet Komiserliğinde görevli üç gece bekçisi dün sabaha karşı silahlı üç kişinin saldırısına uğradı. Saldırı sonucu gece bekçilerinden Bahattin Aybir ve Mehmet Tekin öldü.

Silivrikapı Ağaçkakan sokakta saat 04.30 sıralarında şüphelendikleri üç kişiye "dur" ihtarında bulundukları sırada bekçilere ateş açıldı. Bekçilerden Bahattin Aybir ile Mehmet Tekin olay yerinde yaralandılar. Cerrahpaşa Hastanesine kaldırılan bekçiler kurtarılamayarak öldüler.

(Devamı Sa.7, Sü.1'de)

K.Maraş CHP Milletvekili Hüseyin Doğan tanık olduğu katliamı anlatıyor:

"KARDEŞİM, ANAMIN ÇILDIRDIĞINI FERYATLARLA SÖYLÜYORDU"

8. sayfamızda

ŞAPUR BAHTİYAR HÜKÜMETİNE KARŞI

Dört milyon İranlı Tahran'da gösteri yaptı

DIŞ HABERLER SERVİSİ

İran'ın başkenti Tahran'da Ayetullah Homeyni lehine dev bir gösteri yapılıyor. Yaklaşık 4 milyon İranlı, Homeyni'yi İran'a çağıran sloganlarla başlattıkları yürüyüşte, muhalefet liderinin milyonlarca portresini taşıyorlar.

(Devamı sa.7, sü.8'de)

İstanbul Birinci Şubede yeni düzenlemeler yapılıyor

- Bir süre önce görevlerinden alınan ve istifa eden Domaç, Uslu ve Noyan yeni İçişleri Bakanının çağrısı üzerine göreve döndüler

ZAFER BAŞAR

İstanbul Emniyet Örgütü ve siyasi polis bünyesinde yeni düzenlemele-

(Devamı sa.7, sü.8'de)

Demokratik Kamboçya birlikleri direnişi sürdürürken

Tayland ve Japonya, yabancı birliklerin Kamboçya'dan çekilmesini istedi

- Almanya ve Singapur Dışişleri Bakanları, çatışmaların genişlemesinden kuşkulu

AJANSLAR

Demokratik Kamboçya birlikleri Başbakan Pol Pot önderliğinde Vietnam işgaline karşı direniş savaşını sürdürürken, çeşitli ülkeler Kamboçya'nın işgal edilme-

(Devamı sa.7, sü.3'de)

Ecevit: "Ekonomiyi istikrara kavuşturacak önlemleri alacağız"

- Ecevit sanayici ve işadamlarıyla görüştü

HABER MERKEZİ

Başbakan Ecevit, Cumhurbaşkanı Korutürk'le haftalık görüşmesini yaptıktan sonra düzenlediği basın toplantısında, Türkiye-Yunanistan ilişkilerine de değinerek, "biz aramızdaki sorunları kuvvete dayanarak değil, uzlaşmacı bir zihniyetle çözebiliriz" dedi.

GENİŞ HABER
5. SAYFAMIZDA

Sıkıyönetim genişletilmiş Eşgüdüm Toplantısı yapıldı

- İstanbulda Sıkıyönetim 5 dergiyi yasakladı

ANKARA (THA)

Genişletilmiş Sıkıyönetim Eşgüdüm toplantısı dün Ecevit Başkanlığında yapıldı.

Sıkıyönetim uygulamalarının ve genel asayiş durumunun tartışıldığı toplantıya, Genelkurmay Başkanı Evren, Kuvvet Komutanları, Başbakan yardımcıları Orhan Eyüpoğlu, Hikmet Çetin ve Faruk Sükan, Adalet Bakanı Mehmet Can, İçişleri Bakanı Hasan Fehmi Güneş, Milli Savunma Bakanı Neşet Akmandor, Uluştırma Bakanı Güneş Öngüt, Jandarma Genel Komutanı Sedat Celasun, Genelkurmay İkinci Başkanı Haydar Saltık, Milli Savunma Bakanlığı Müsteşarı Selahattin Demircioğlu, Mil-

(Devamı sa.7, sü.7'de)

TİKP yöneticileri hakkında 141'den açılan dava Sıkıyönetime gönderildi

- Mahkemede sanıklar ve avukatları dinlenmedi
- Avukatlar, savunma hakkının çiğnendiğini, usulsüzlük yapıldığını ve davanın sıkıyönetimle ilgili olmadığını ileri sürerek Yargıtay'a başvuracaklarını açıkladılar

ANKARA (ÖZEL)

TİKP Merkez Komitesi Başkanı Doğu Perinçek ve Merkez Komitesi üyeleri Gün Zileli, Durmuş Uyanık, Hasan Yalçın ve Mustafa Kemal Çamkıran hakkında "Toprak Devrimi Programı

(Devamı sa.7, sü.4'de)

Av. Emin Değer: "Ankara Birinci Ağır Cezanın kararı hukukun üstünlüğü kavramına indirilmiş bir darbedir"

ANKARA (ÖZEL)

Türkiye İşçi Köylü Partisi hakkında Ankara Birinci Ağır Ceza Mahkemesinde görülen davanın mahkemetarafından sıkıyönetime gönderilmesi kararı hakkında görüşünü sorduğumuz Ankara Barosu avukatlarından Emin Değer gazetemize aşağıdaki demeci verdi:

(Devamı sa.7, sü.7'de)

İstanbul Sıkıyönetim Mahkemesince

Hergün Gazetesi Yazı işleri Müdürü ve yazarlarından Hacieminoğlu tutuklandı

- Tutuklanmaya neden olan yazıda Hacieminoğlu, "komutanların 'ne idüğü belirsiz Eşgüdüm' boyunduruğu altına alındığını" öne sürmüştü

İSTANBUL (ÖZEL)

MHP yanlısı Hergün gazetesinde yayınlanan "Eşgüdüm"le ilgili bir yazı nedeniyle gazetenin yazarlarından Necmettin Hacieminoğlu ve Yazıişleri Müdürü Veis Sözüer, İstanbul Sıkıyönetim Mahkemesince tutuklandı.

Bilindiği gibi sıkıyönetimin ilanından önce, sürekli sıkıyönetim çağrıları yayınlayan Hergün

(Devamı Sa.7, Sü.6'da)

MHP, gazetemiz hakkında 5 milyon liralık tazminat davası açtı

ANKARA (AA)

MHP Genel Merkezi gazetemiz hakkında "K. Maraş olaylarını MHP'ye maletmek istediği" gerekçesiyle 5 milyon liralık tazminat davası açtı.

MHP Genel Sekreter Yardımcısı Yaşar Okuyan, gazetemiz hakkında ayrıca "cezai davalar a-

(Devamı sa.7, sü.8'de)

Küba Elçisinin Rumları kışkırtan konuşmasını cevaplayan

Kıbrıs Türk sözcüsü: "Küba temsilcisi vaktini Rumlara silahlı eğitim yaptıracak uzman bulmaya harcıyor"

- AKEL, Sovyetlerin Uluslararası Konferans önerisinin resmen ve fiilen desteklenmesini istedi

5. SAYFADA

Bonn toplantısının kararlarının uygulanmaya konması için temaslar sürerken

Krediden önce IMF geliyor

5.SAYFADA

Moskova yanlısı TUDEH ve TKP'den destek ve yardım isteyen

TALABANİ İRAN'DA KÜRTLER İÇİNDE KARGAŞALIK PEŞİNDE

HABER MERKEZİ

İRAN'DA Kürtler arasında kargaşalık çıkarmaya çalışan Moskova yanlısı Talabani'nin

(Devamı sa.7, sü.6'da)

ANAM, BACIM, GARDAŞIM!

YİĞİT TRABZON'LULAR;

Ülkücü

(Bu bildiriyi üç gün önce gazetemizde yayınlamıştık.)

HALKI CİHADA ÇAĞIRAN BİLDİRİDEN DOLAYI TRABZON VALİLİĞİ ÜGD HAKKINDA SORUŞTURMA AÇTI

- *Trabzon'da sıkıyönetimin ilanından bugüne kadar 6 öğrenci öldürüldü, 50'ye yakın öğrenci yaralandı*
- *Olaylar Trabzon'un ilçelerine de kaydırılıyor*

TRABZON

Trabzon Valiliği, dernekler yasasına aykırı olarak bildiri yayınladığı için Ülkücü Gençlik Derneği hakkında soruşturma açtı. Ayrıca derneğin yayınladığı bildiriler de toplattırıldı.

Trabzon Vali Yardımcısı Esat Ölçer, Ülkücü Gençlik imzası ile yayınlanan bildiri hakkında 1630 sayılı Dernekler Yasasının 39. maddelerine göre işlem yapılmak üzere savcılığa başvurulduğunu, bildirilerin toplattırıldığını söyledi.

Bilindiği gibi, Trabzon'da Ülkücü Gençlik imzası ile yayınlanan bildiride, Türkiye'deki bugünkü çatışmanın bir sağ-sol çatışması olmadığı,

(Devamı Sa.7'de, Sü.5'de)

DÜZELTME

Dün yayınladığımız Talabani ile ilgili haberin kaynağı Viyana (Özel)dir. Haberin kaynığı Tahran (THA) olarak çıkmıştır. THA'dan ve okurlardan özür dileriz.

İzinsiz atış davalarda 4 yıla kadar hapis cezası verilmesi Mecliste onaylandı

ANKARA (AA)

Ceza Muhakemeleri Usulü, Hukuk Usulü Muhakemeleri, Cezaların İnfazı, Türk Ceza, Kaçakçılığın Men ve Takibi Kanunlarında değişiklik yapan ve bir bölümü geçen yıl meclis tatile girmeden önce görüşülen kanun tasarısının tümünün görüşülmesi tamamlandı ve tasarı değiştirilerek kabul edildi.

Genel Kurul izin almaksızın veya verilen izne aykırı biçimde her türlü yazı, resim, işaret veya bunları içeren kağıt pano, pankart, bant ya

(Devamı sa.7, sü.9'da)

BAŞYAZI

Türkiye de öyle kurtulacakmış!

Doğu Perinçek

GEÇENDE, on yıldır görmediğim eski bir TİP'liye rastladım. Kendisine Vietnam'ın Kamboçya'yı işgali konusunda ne düşündüğünü sorduğum zaman, bana şöyle söyledi: "Siz milliyetçisiniz. Sosyalist sistem böyle yayılacak. Türkiye de böyle kurtulacak."

Devrimin ancak her ülkenin kendi halkı tarafından yapılabilmesi bunlara göre milliyetçilik. Milletlerin kendi kaderlerini tayin hakkını savunmak, işgale karşı çıkmak, bağımsızlığı savunmak, milliyetçilikten de öte; şovenizm. Bütün dünyada sosyalizmi, Brejnev'in tankları ve Mig'leri kuracak. Enternasyonalizmden anladıkları da bu.

Başka ülkelere tankla topla faşizm götürülebilir, ama sosyalizm götürülemez. Bir ülkede parababalarının ve toprak ağalarının küçük bir kesimi, yabancı istilacıların gölgesinde faşist bir diktatörlük kurabilirler. Ama sosyalizmin bu yoldan kurulmasına imkan var mıdır?

Marks, niçin devrim ihraç olunamaz demişti?

Bugüne kadar dünya, ihraç edilmiş tek bir devrime tanık olmuş mudur, buna imkan var mıdır?

Sosyalizmi ancak bilinçli kitleler kurabilir. Siz, emekçilerin göğsüne süngü dayayarak bir proleter demokrasisi gerçekleştirebilir misiniz? Eğer geniş emekçi yığınlar, devrimci mücadeleler içinde bilinçlenmemişse ve bir köy komü-

(Devamı sa.7, sü.9'da)

DEVRİMCİ TEORİ **sorular/cevaplar**

Marksizmi niçin sistemli ve bütünsel bir şekilde incelemeliyiz? (4)

Geçen hafta, kapitalizmin tarih sahnesine çıkmasından ve özellikle emperyalizm ve proletarya devrimi çağının açılmasından bu yana, sınıf mücadelesinin her ülkedeki meseleleri arasında bir iç bağlantı oluştuğu üzerinde durmuştuk. Bunun, Marksizmin birikmiş bilgi hazinesinden çok dolaysız biçimlerde yararlanmamızı mümkün kıldığını belirtmiştik. Bununla beraber bu hususun, geçmiş ile bugün, başka ülkelerin tecrübesi ile Türkiye arasındaki ilişkinin sadece bir yönünü meydana getirdiğini kuvvetle vurgulamalıyız. Bu ilişkinin diğer yönü ise şudur: Tarihi gelişme içinde koşullar, durumlar ve meseleler asla aynen tekrarlanmazlar. Bir ırmakta iki kere yıkanmak imkânsızdır. Bu yüzden, sınıf mücadelesinin ortaya çıkardığı her yeni mesele için geçmişte veya kitaplarda hazır bir çözüm bulunabileceğini düşünmek ve bu meseleleri "şerh ve nakil" yoluyla, alıntılar, benzetmeler ve aktarmalarla halletmeye çalışmak abestir. Böyle bir çabanın insanı nasıl bir dogmatizme ve dar kafalılığa, oradan da revizyonizme sürükleyeceğini, Brejnev'i İkinci Enternasyonal tipi bir reformcu sanan; Kruşçev'in "kapitalist olmayan kalkınma yolu" safsatası ile Üç Dünya Teorisi arasına bir eşit işareti koyan; Lenin'in 1910'larda -zamanın en güçlü emperyalistleri olan- Avrupa ülkeleri için söylediklerine dayanarak bugün Avrupa'nın iki süper devlete ve özellikle Rusya'ya karşı birleşme eğilimini kötülemeye kalkışan Arnavutluk yöneticilerinin içine düştüğü durum, bütün çıplaklığıyla gözler önüne sermektedir.

Dolayısıyla, Marksizmin bütünsel bir teori ve sistemli bir birikmiş bilgi hazinesi olmanın yanısıra, *en önemlisi* bir objektif dünyaya bakış, araştırma, inceleme, düşünce ve eylem yöntemi olduğunu çok esaslı bir şekilde kavramalıyız.*1* Daha önce de işaret ettiğimiz gibi, bu yöntemin esası diyalektik materyalizmdir; yani (1) maddenin insan düşüncesinden önce ve ondan bağımsız olarak varolduğundan, fikirlerin pratikten doğduğundan ve maddi dünyanın insan zihnindeki yansımaları olduğundan hareketle, *gerçeği olgularda aramak;* (2) her çeşit olgunun bir zıtlar birliği olduğundan hareketle, *meselelerin farklı ve çelişmeli yönlerini ortaya çıkartmaktır.*[2] Marksizmin birikmiş bilgi hazinesi; Marks, Lenin ve Mao Zedung'un katkılarıyla yoğrulmuş Felsefe-Ekonomi Politik-Bilimsel Sosyalizm bütünselliği de, işte bu yöntemi kullanarak şimdiye kadar çözülmüş meselelerden ibarettir. Başka bir deyişle, mevcut teori her şeyden önce Marksist bakış açısının, yöntemin somutlanışıdır. Onun için bu bilgi hazinesini sistemli ve bütünsel bir şekilde incelemek, büyük ustaların en iyi şekilde uyguladıkları bu yöntemi öğrenmemize yardımcı olacaktır. Marksizmi ne kadar derin bir şekilde incelersek, sayısız olguya ve çok çeşitli tarihi koşullara uygulanışının olanca somut zenginliği içinde bu devrimci yöntemin *özünü* o kadar iyi anlayabilir ve kendimiz yeni yeni meselelerin üstesinden gelmek için kullanabiliriz. Teori ile ciddi bir şekilde ilgilenmenin en hayati nedeni burada yatmaktadır.

Üstelik içinde bulunduğumuz koşullar da özellikle bu noktanın önemini hızla arttırmaktadır. Önümüzde sakin ve barışçı yıllar değil, fırtınalı bir dönem uzanıyor. Devrimciler, işçi sınıfı ve gençlik içinde revizyonist zincirin kırılması; sosyal-faşist ve sahte solcu zorbalığın altedilmesi; toprak devrimi mücadelesiyle milli bağımsızlık mücadelesinin kaynaştırılması; savaş ve istila tehdidine karşı yurt savunması; milli meseleden Rusya'nın yararlanmasının önlenmesi; siyasette esneklik ile ideolojide tavizsizliğin, en geniş birleşik cephe ile önderlik ve insiyatifin doğru bir biçimde birleştirilmesi gibi karmaşık meseleleri, şimdikinden çok daha ağır şartlar altında çözmek zorunda kalabileceklerdir. Halka olan güvenlerini arttırıp sınıf tutumlarını pekiştirmelerinde; revizyonizmin her çeşit saldırısına göğüs gererek oluşmuş siyasetleri savunma ve uygulamalarında; planlı çalışma alışkanlığı, siyasi insiyatif, icabında kendi başlarına güç kararlar alabilme cesareti kazanmalarında; tek yanlılığa kapılmaksızın habire değişen nesnel âlemi tahlil ederek ihtiyaca göre yeni ve özel siyasetler geliştirebilmelerinde onların elindeki en büyük silah, Marksizm hakkında mümkün olduğu kadar sistemli ve bütünsel bir bilgi, Marksist yöntem hakkında mümkün olduğu kadar derin bir kavrayış olacaktır.

Marksizmi öğrenmeye girişmek, enginleri fethetme ruhuna sahip olmayı gerektirir. Devrimci teoriyi sistemli bir şekilde öğrenmek, revizyonizme karşı mücadele içinde öğrenmek, pratikle kaynaştırarak ve Türkiye gerçeğine uygulayarak öğrenmek için çok çalışmalıyız.

(1) 1951 tevkiflerinde Zeki Baştımar (Yakup Demir), 12 Mart döneminde de başta Behice Boran olmak üzere TİP revizyonistleri, hâkim sınıfların mahkemeleri önünde uzun uzadıya "Marksizmin bir tahlil yönteminden, tarihin ve toplumun bir açıklamasından, vb. ibaret olduğunu öne sürdüler. Onlar faşistlerin ve gericilerin güvenini kazanmak için, Marksist yöntemi vardığı devrimci sonuçlardan, devrim için bir kılavuz olma niteliğinden koparmaya; özellikle proletarya devrimi teorisi ile Marksist felsefi yöntemi birbirinden ayrı ve karşıt şeylermiş gibi göstermeye uğraşıyorlardı.

(2) Bkz: "Marksizm, Sosyalizm, Komünizm" (1), Aydınlık, 10 Aralık 1978; "Marksizmi Niçin Sistemli ve Bütünsel Bir Şekilde İncelemeliyiz?" (2), Aydınlık, 7 Ocak 1979.

GELECEK HAFTA
MARKSİZM HANGİ TARİHSEL KOŞULLARDA ORTAYA ÇIKMIŞTIR?

FİKİR MEYDANI

Ali Sirmen'e cevap

Hikmet Çiçek
Müebbet Hapse Hükümlü-Niğde Cezaevi

SOVYET sosyal-emperyalistlerinin Asya'daki Truva atı Vietnam'ın Kamboçya'yı işgal etmesi bütün dünyada büyük tepkilere yol açtı. Çok sayıda Üçüncü ve İkinci Dünya ülkesi saldırganları lanetlediler. Sözümona "Devrimci Halk Konseyi" adlı kukla hükümeti ilk "tanıyanlar"- ise efendileri Vietnam ile Sovyetler Birliği oldu.

Ülkemizdeki Rusya'nın beşinci kollarını saymazsak, Kamboçya'daki kukla hükümete ilk alkış tutma "şerefini" Cumhuriyet yazarı Ali Sirmen kazandı. Ali Sirmen'in 10 Ocak 1979 tarihli Cumhuriyet'teki "yorumunu" okuyanlar, ilk anda şaşırabilirler. Okuduğumuz gazete Cumhuriyet mi, yoksa sahte TKP'nin organı Atılım mı diye!

Ali Sirmen, gerçeğe karşı mücadele eden, yalanı savunan insanların şaşkınlığı içinde, işgalcileri ve onların işbirlikçilerini haklı gösterebilmek için bin dereden su getiriyor. A.Sirmen, Demokratik Kamboçya'daki yönetimi nitelerken, "Asya tarihinde bile ender görülen bir baskının simgesi haline gelmiş bulunan", "Nazi kamplarını andırır kamplar kurmuş" olan "Pol Pot rejimi"nden söz ediyor. Anlaşılan Ali Sirmen, emperyalist ve sosyal-emperyalistlerin yalan makinaları basın tekellerinin Kamboçya'daki "vahşet" hakkında haberleriyle kafasını iyice doldurmuş. "Asya tarihi" hakkında Ali Sirmen'in söylediği palavraları bir yana bırakalım. Ama mesele o değil. Kamboçya'daki yönetimi beğenip beğenmemek konumuz dışında.

Fakat, siyasi rejimi ne olursa olsun bir ülkenin milli bağımsızlığına, devlet egemenliğine, toprak bütünlüğüne yönelmiş bir saldırıyı, göz göre göre bir ülkeyi haritadan silmek için girişilmiş bir fetih savaşını kim haklı gösterebilir? Yüreğinde bağımsızlık ruhunun zerresi olan bir insan, bir ülkenin toprağına yönelmiş bir askeri işgale alkış tutabilir mi? Ali Sirmen'le ayrılığımız burada. Ali Sirmen'in haklı bulduğu ve alkış tuttuğu budur.

Güçlü olan haklıdır!

Ali Sirmen'e göre "... bir yönetimin kendi halkının desteğini yitirmediği sürece, şu ya da bu gücün uzantılarına yenilmesi söz konusu edilemez." Kamboçya'daki yönetim "yenilmiştir". Yenildiğine göre "haksızdır", yenildiğine göre, "kendi halkının desteğini" yitirmiştir! A.Sirmen'in mantığı böyle. Her şeyden önce şunu belirtmek gerekir ki, Ali Sirmen böyle davranmakla çok erken hareket etmiştir. Özgürlüğüne ve bağımsızlığına düşkün Kamboçya halkı, sosyal-emperyalizmin uşaklarına karşı milli kurtuluş savaşını yeni başlatıyor. Uzun süreli Halk Savaşı yeni başlıyor. Vietnam, Kamboçya'yı işgal etmekle öyle bir batağa saplandı ki, bu bataktan onu Rusya dahi kurtaramayacaktır.

Ali Sirmen, kim haklı, kim haksız sorusuyla ilgilenmiyor. O, sadece kim "yendi", kim "yenildi" meselesiyle ilgileniyor. Pnom Pen düşmüştür, öyleyse yaşasın yeni hükümet!

Gerilla mı? Kontrgerilla mı?

"Pol Pot yönetimine karşı başkaldıranlar, uzun süre gerilla savaşı sürdürmüşler, güçlendikten, yönetimi büyük ölçüde yıprattıktan sonra düzenli klasik savaşa dönmüşlerdir."

"...Herkes bilmektedir ki, gerilla savaşını ancak o topraklar üzerinde yaşayan kişiler yürütebilmektedir." Böyle diyor Ali Sirmen.

Cumhuriyet'in yazarı "gerilla savaşı" uzmanı edasıyla ahkam kesiyor, işgal kuvvetlerinin uşaklarını "gerilla savaşçısı" ilan ediyor. İnsanın gözünün içine baka baka yalan söylemek diye buna denir. Vietnam'ın tezgahladığı "Kurtuluş Cephesi" kurulalı daha iki ay olmamıştır. Vietnam, bu kukla örgütü, saldırısını daha büyük boyutlara yükseltmek için, kurdu. İstilacılar, dünya halklarının ve barıştan yana ülkelerin haklı tepkisine karşı zevahiri kurtarmak için bu "cephe"yi ortaya çıkarmışlardır. Bu tür sahte "kurtuluş" cephelerinin tarihte birçok örneği vardır. Ali Sirmen de bunu bilir. Amerikan emperyalistleri de geçmişte istila ettiği ülkelerde halkı "temsil" eden işbirlikçi hükümetler ve örgütler kurmamışlar mıydı? Zaire'ye saldıran sosyal-emperyalistler de paralı askerleri Katangalı jandarmaları "kurtuluş ordusu" diye tanıtmışlardı.

Evet, "gerilla savaşını ancak o topraklar üzerinde yaşayan kişiler" yürütebilir. Ama, emperyalistlerin yıkıcı faaliyetlerine uşaklık edenler de "o topraklar üzerinde yaşayan kişiler"dir. Anzavur da "bu topraklar üzerinde" yaşıyordu. Rusya'nın beşinci kolları da "bu topraklar üzerinde" yaşıyor. Kahramanmaraş katliamını düzenleyenler de... Ali Sirmen de bu topraklar üzerinde yaşıyor! Onun "gerilla savaşçısı" ilan ettikleri de Kamboçya toprağı üzerinde yaşayan Kontr-gerilla "savaşçılarıdır". Ama onlar, güçlerini halktan değil, Ali Sirmen'in deyimiyle "dış yardım"dan alıyorlar.

"...Hiç kuşkusuz, Çin'in desteklediği Pol Pot rejimine karşı savaşırken, dış yardımlardan da yararlandı sözü geçen örgüt" derken Ali Sirmen de bunu itiraf ediyor. Onlar, "dış yardım"dan yararlanmakla kalmadılar, onların varoluş nedeni "dış yardım"dır. Tümen tümen Vietnam askeri, onları yöneten Rus "danışman" ve subayları, gene Rusya kaynaklı tonlarca silah ve cephane. Ali Sirmen'in "dış yardım" diye geçiştirmek istediği işte budur. Ali Sirmen, dünya basınında resimlerini, belgelerini görmemiş midir bu "dış yardımın"? Görmüştür ama gerçeği söylemek işine gelmez. Ama ezilen milletler bu "dış yardım"ın ne menem şey olduğunu çok iyi bilirler. Geçmişte bu sözcüğün ardına gizlenerek Amerikan emperyalizmi faaliyet yürütürdü. Şimdi de Rusya yapıyor. Hem Rusya sadece "yardım" ihraç etmekle kalmıyor, "devrim" de ihraç ediyor! "Yaşasın Rusya" diye bağıranların istediği cinsten "devrim". Çekoslovakya'ya, Güney Yemen'e, Afganistan'a ihraç edilen cinsten... Ama bu ülkelerin halkları bunun "devrim" değil, zincir olduğunu kendi tecrübeleri ile gördüler.

Rusya'yı aklama çabası

"Tüm bu gelişmeler, Kamboçya'daki son gelişmeleri, salt Çin ile Asya'da bir etki çekişmesine girmiş olan Sovyetler'in dolaylı girişimi olarak göstermek isteyenlerin ne denli dayanıksız kaldıklarını açık seçik gözler önüne seriyor."

Ali Sirmen'in bütün yazılarında bu boş çabaya şahit oluyoruz. Nerede Rusya'nın kirli çamaşırları ortaya çıkmıştır, orada A.Sirmen'in Rusya'yı aklayan yorumu... Lübnan halkını birbirine kırdıran gerici iç savaşta Sovyet parmağı olmadığını ispat çabaları da ondan gelmiştir. Rusya bugün dünyanın en tehlikeli emperyalistidir. O, dünyanın her köşesinde kargaşalık çıkarıyor, yıkıcılık yapıyor, tehdit ve zorbalığın başını çekiyor. Bu gerçeği Rusya bile gizleyemiyor, da "enternasyonalist yardım", "doğal müttefik" pozlarına bürünüyor, ya da kendisinin yapamadığını Küba'ya ve Vietnam'a yaptırıyor. Ali Sirmen bu gerçeği gizlemeye çalışıyor. O-nu "bu denli dayanıksız" yapan da bu.

Korku dağları bekliyor

"Pol Pot yandaşlarına gelince... Bu grubun şimdi de bir iç savaşı başlatmaktan çekinmeyecekleri görülüyor. İktidarı koruyamayarak halkın desteğini yitirdiğini gözler önüne sermiş olan bu grubun, şimdi savaşında hangi iç güçleri kendi yanına çekmeyi başarabileceği ise ilgiyle izlenmesi gereken bir sorun oluyor."

Bu kadar utanmazlık olur mu? Vietnam'ın işbirlikçisi karşı-devrimciler "gerilla savaşçısı", Kamboçya halkının tek ve meşru temsilcisi Pol Pot yönetimi de "iç savaş" kışkırtıcısı! Ali Sirmen'in Kamboçya halkına öğüdü de şu: İktidarı koruyamadınız, "yenildiniz", artık uslu durun. Varsın bağımsızlığınız olmasın, siz gene de Rusya'nın istediği Çin-Hindi federasyonuna razı olun!

Ali Sirmen'in korkusu ve endişesi nereden ileri geliyor? Madem, Pol Pot yönetimi halkın desteğini "yitirmiş"! Ali Sirmen biliyor ki, kukla hükümetin geleceği karanlık. ABD emperyalizmine karşı savaşta sözünün eri olduğunu gösteren Kamboçya halkı, anayurdunu işgalcilerden tekrar temizleyecek. Kamboçya halkı bitmeden bitmeyecek olan Halk Savaşı, sosyal-emperyalistlerin ve uşaklarının heveslerini kursaklarında bırakacak. Evet, Kamboçya'da yeni bir dönem başlıyor. Ali Sirmen'in "ilgiyle izlemesi gereken" bir dönem.

demokrat gözüyle
lütfü oflaz

Sistemlerdir umut olan...

Bilimsel düşünüyorsanız eğer, her şeye sınıfsal açıdan bakmalı ve en başta şunları gözlemlemelisiniz:

"Sömüren, sömürülen..."

"Ezen, ezilen..."

En temel ölçülerden biridir bu.

Öyle ya şimdi oturmuş, yazı yazıyoruz. Yalnız biz değil, her kalem erbabı yapıyor bu işi.

Burada önemli olan, bir yazarın kimin adına yazdığıdır?

Başka bir anlatımla; bir yazar hakkında yargılamada bulunurken, ilk başta şu hususu açıklığa kavuşturmalıyız:

"Kimin adına yazıyor?"

"Halk'tan, işçi sınıfından yana mı?"

Yoksa...

"Kompradorlardan, burjuvalardan yana mı?"

Tıpkı bunun gibi kişileri ve sistemleri incelerken de bu noktayı gözden kaçırmamalıyız:

"Falan kişi veya filan sistem kimin çıkarlarını savunuyor?"

Bir şeyi daha, hiç mi hiç aklımızdan çıkartmamalıyız:

"Kişiler umut olamaz. Umut olan sistemlerdir..."

Şimdi bakın.

Çok partili siyasi hayata geçtiğimizden beri şu "umut", o "çare", bu "kurtuluş" diye hep kişilerin peşine takıldık kaldık.

Kurtuluş'un kişilerde değil, sistemlerde olduğunu unuttuk.

Onun içindir ki içine düştüğümüz bataktan bir türlü kurtulamadık.

Oysa bu bir sistem sorunudur.

Sistemin çarkları bir avuç komprador burjuvanın yararına dönüyorsa, halkı sömürüyorsa başa kim gelirse gelsin toplum huzura, rahata kavuşamaz.

İşin başındaki kişileri değiştirmek, yerlerine başka birilerini getirmek değildir önemli olan.

Önemli olan sistemleri değiştirmektir.

Değişiklik sistemde olmadıkça; işte bizde olduğu gibi kaymağı hep birileri yiyecek, diğerleri de yutkunarak onları seyredecektir.

Biz kişileri ilahlaştırıp, kurtuluşu onlarda sandıkça ve sistemleri değiştirmek için çaba harcamadıkça daha çok sükut-u hayale uğrar, daha çok kafamızı taştan taşa vururuz.

Unutmayalım bunu.

MENKUL SATIŞ İLANI BAKIRKÖY 2. İCRA MEMURLUĞUNDAN
Sayı: 1977/3483 T.

Bir borçtan dolayı hacizli olup satılmasına karar verilen 100.000 TL. kıymetinde 1 adet plastik masura kalıbı açık arttırma suretiyle satılarak paraya çevrilecektir. Birinci açık arttırmanın 6/2/1979 günü saat 12.50-13.10 arası Bakırköy Çobançeşme Sanayi Cad. Köyaltı mevkii Yeni Kral Plastik San. ve Tic. Koll. Şirketinde yapılacağı, o gün kıymetinin % 75 ine talip çıkmadığı takdirde aynı yer ve aynı saatte 7/2/1979 günü 2. açık arttırması yapılarak en çok fiat verene peşin para ile ihale olunacağı tellaliye ve damga resminin alıcıya ait bulunduğu ilan olunur. 9/1/1979
Bakırköy 2. İcra M.
Basın: 344 -93

KUM VE ÇAKIL SATIN ALINACAKTIR

1— Başmüdürlüğümüz Anadolu yakası ihtiyacı olarak 6200 m3 ve 1800 m3 çakıl kapalı teklif alma suretiyle satın alınacaktır.

2— Bu işe ait Şartname Gayrettepe Yıldız Posta Caddesindeki binamız 1. Katında Malzeme Müdürlüğümüzden temin edilebilir.

3— İstekli olanların bu işe ait kapalı teklif Mektuplarını en geç 15.2.1979 Perşembe günü saat 1100 e kadar Malzeme Müdürlüğümüze tevdi etmeleri ilan olunur.

İSTANBUL TELEFON BAŞMÜDÜRLÜĞÜ
Basın: 10570 - 92

HALKIN SESİ
GAZETEMİZİN SAHİBİ 45 MİLYON HALKTIR

TRT'NİN KAMBOÇYA YAYINI TEPKİ TOPLADI

ZONGULDAK

TRT halka karşı sorumluluk duymalıdır

TRT geçtiğimiz hafta Haftanın Ülkesi radyo programında Kamboçya'daki son gelişmelere değindi.

Radyo haberinde, Pol Pot'un halka zulüm, zorbalık uygulayan bir siyaset izlediğini ve halkın Pol Pot rejimine baş kaldırdığını, Pol Pot yönetiminin de kanlı bir şekilde halkı bastırdığını, Pol Pot'un U.K.C tarafından devrildiğini belirtti. Programda ayrıca Ali Sirmen konuşturuldu.

Sirmen "Çin'i ve Kamboçya'nın Pol Pot yönetimini suçladı. Ulusal Kurtuluş Cephesinin kısa zamanda yönetimi aldığını, başkent Pnom Pen'i ele geçirdiğini söyledi. Rusya, Vietnam ve Laos'un Ulusal Cepheyi tanıdığını belirtti. Arkasından da Çin'in kapitalist dünyayla işbirliği yaptığını iddia etti.

Birinci olarak: Bu TRT kimindir? T.C'nin mi? Yoksa Rusya'nın sesi radyosu mu? Türkiye halkının verdiği paralarla mı kurulmuş? Yoksa Brejnev'in Türkiye'ye hediyesi mi? Bu soruların cevaplarını TRT'den bekliyoruz. Bu programı hazırlayan ve sunanlar Rusya'ya hizmet ettiklerinin bilincindemidir?

Eğer oyleyse 40 milyon halkımızın elleri yakalarındadır.

Pol Pot'u deviren ulusal kurtuluş cephesi değil, Rusya'nın desteğindeki Vietnam'dır. 1 Ocakta Mig uçakları, tanklar ve toplarla saldırıya başladılar, Kamboçya'yı zorla işgal ettiler.

Bir uydurmaca kurtuluş cephesi ortaya attılar. TRT'miz de bize haber olarak bu uydurmaca yalanları sunuyor. Bunun yalan olduğunu bütün dünya biliyor. TRT yönetimi ve görevlileri biraz halka karşı sorumluluk duymalıdır.

Sirmen'e gelince Kamboçya'nın işgalini göz göre göre inkar ediyor. Sosyalist Çin'e çamur atıyor. Anlattığına göre Kamboçya Ulusal Kurtuluş Cephesi Aralık ayında kurulmuş. Halkı örgütlemiş ve bir aylık bir zamanda iktidarı almış Sirmen Rusya ve Vietnam'ın işgalini bir halk hareketi gibi bize yutturmaya çalışıyor.

Ulusal Kurtuluş Savaşımızı biliyoruz. İşgalcilerin halkımıza nasıl baskı yaptığını nasıl sömürdüğünü biliyoruz. Aynı şey bu gün Kamboçya'nın başına üçüncü kez geliyor.

Sirmen Kamboçya gibi ülkemizi de Rusya'ya işgal ettirmek istiyor. İsteği kursağında kalacaktır. Biz ülkemizi Yeni Çarlara teslim etmeyeceğiz. Ayrıca haberlerde Kamboçya'da U.K.C tarafından bankaların yeniden açılacağını belirtti. Her halde bankalarda Rus rublesi bulunacak.

Haberlerin sonunda da "Kamboçya'yı sizlere tanıtmaya çalıştık" dedi. Sahte bilgilerle bir ülke tanıtılır mı? Kamboçya'yı biz Fransız, Amerika ve Yeni Rus Çarlarına karşı verdiği mücadelelerle tanımaktayız.

Kamboçya'nın işgalini protesto ediyoruz. Kamboçya halkının yanında olduğumuzu duyururuz.

Bir Grup Devrimci Adına
Ahmet Durdubaş

ANTALYA

TRT'nin yanlış haber siyasetini protesto ediyoruz

Halkımızın özellikle bugün dünyanın ve ülkemizin içinde bulunduğu bunalımlı günlerde, halkımız sade sıcağı sıcağına doğru haberler beklerken, TRT'nin büyük bir saygısızlık içinde olduğunu görüyoruz. Ve TRT'nin bu yanlış uygulamasını, yanlış siyasetini terkedip dürüst habercilik yapmasını istiyoruz.

Bugün Güneydoğu Asya'da yıllar boyu emperyalist saldırılara uğramış, yiğitçe mücadele etmiş Kamboçya halkı, tekrar sosyal-emperyalistlerin desteğinde sözde sosyalist, bir kukla olan Vietnam tarafından işgal ediliyor. Ve buna ilk sevinenler, sosyal-emperyalistler, onların beşinci kolu revizyonistler oluyor. İşte sosyal-emperyalist ve bir avuç revizyonist kuklaların dışında hiç bir ülke basını bu işgale sevinmiyor. Tam tersine kınıyor.

Kamboçya'nın kurtarıldığını söyleyen TRT'ye sesleniyoruz.

TASS Ajansının dilinden konuşmayın. Onlar gerçekleri çarpıtıyorlar. Onların yanlış yorumları sizi aldatmasın. Kamboçya bugün kurtarılmamıştır.

Resmen sosyal-emperyalistlerin desteğinde Mig uçakları, Sovyet uzmanlarının kullandıkları tanklarla Vietnam tarafından açıkça işgal edilmiştir.

TRT'ye soruyoruz. Sözünü ettiğiniz ve alkışladığınız bu ulusal kurtuluş kuvvetleri nasıl oluyor da birdenbire ortaya çıkıyor? Nasıl oluyor da bunların Sovyet uçakları, Sovyet tankları, Sovyet uzmanlarıyla Kamboçya'nın bağımsızlığını çiğneyerek Kamboçya halkını temsil ettiğini söyleyebiliyorsunuz?

Anlayamadığımız bir husus daha var: Bundan birkaç yıl önce Kamboçya'nın özgürlüğe kavuştuğunu söyleyen TRT aynı ülkenin tekrar kurtarıldığını söylüyor. Bu ne biçim habercilik?

Bizler dünyada ilk kez kurtuluş mücadelesi veren bir ülkenin insanlarıyız.

Bunun için de bir ülkenin topraklarının açık açık işgal edilmesi karşısında susamayız. Bugün Kamboçya'nın başına gelenler, yarın bizim ülkemizin de başına getirilmek istenebilir. Uyanık olmalıyız. Saygılarımla.

Sadi Çağlayan
Gazipaşa Halk Birliği Derneği Başkanı

MUĞLA

Türkiye'de TRT mi var, MRT mi?

13.1.1979 tarihinde radyoda yayınlanan "Haftanın Ülkesi" adlı programda Kamboçya'nın, Moskova radyosuyla aynı ağızdan anlatılışını nefretle karşıladım.

Rusya'dan menfaat umanlar Türkiye'yi bir Kamboçya, bir Vietnam, bir Afganistan durumuna mı sokmak istiyorlar? TRT hangi ülkenin radyosudur? Türkiye halkı bağımsızlığına ölüm pahasına düşkündür.

TRT'nin MRT gibi davranmasını protesto ediyorum.

Milas-Selimiye'den
Bir Okuyucu

SAMANDAĞ **HATAY**

Kamboçya halkının bağımsızlık savaşında başarılar dileriz

Biz Mağaracık köyü halkı olarak Kamboçya'nın işgalini, esas olarak Rus sosyal-emperyalizminin Kamboçya'ya müdahalesini protesto ediyoruz.

Bağımsızlığına düşkün Kamboçya halkını destekler, Mağaracık köyü halkı olarak Sovyet sosyal-emperyalizmine karşı Kamboçya halkının bağımsızlık savaşında başarılar dileriz.

Mağaracık Köyü Halkı

İLAN
İst. 6. Asliye Hukuk Hakimliğinden

Sayı: 1978/472

Davacı Başak Sigorta tarafından Davalı olup halen Gediz Saphane Nahiyesi Kahramanca köyü No: 8 Adresinde ikamet etmekte iken adresi meçhul bulunan İSMET BUDAK Vs Aleyhine açılan 54.080. lira Alacak davasında:

Adresi meçhul bulunan Davalıya usulün 141 ve 144 cü maddeleri gereğince ilanen tebligat yapılmasına karar verilmiş olduğundan adı geçen Davalının duruşma günü 14/3/1979 günü saat 10/30 da Mahkemeye gelmesi veya kendisini temsile yetkili bir vekil göndermesi hususu dava arzuhali ile birlikte davetiye yerine kaim olmak üzere ilanen tebliğ olunur. 3/1/1979

Basın: 364 - 91

BULMACA

SOLDAN SAĞA: 1) Güneşin her bir uydusu, seyyare - Kalım, süreklilik (Eski dil). 2) Zekayı kullanabilme yeteneği - Yolun yön değiştirdiği yer, viraj. 3) Özellikle zırhlı araçların tahribi için kullanılan, bir savaş aleti. 4) İlgi, ilişki - Evliya, veli. 5) Seferberlik Tetkik Kurulunun kısa yazılışı - Yayla atılan - Birdenbire olan. 6) Uzaklık işareti - Tersi bir tür kebap - Kimyada stronsiyumun simgesi. 7) Kolun dirsek ile bilek arasında kalan bölümü - Kara üzümün mayalandırılmasıyla elde edilen ve salatalarda kullanılan sıvı. 8) Tersi doktorun kısa yazılışı - Tersi er azığı - Tersi Devlet İstatistik Enstitüsü'nün kısa yazılışı.

YUKARIDAN AŞAĞI: 1) Güvence veren, garantileyen, 2) Bilim, sanat vs.de benimsenen, ayrı bakış açıları, tarz - Yemin, söz verme. 3) Tersi ciklet. 4) Atomlarda negatif yüklü, en küçük parçacık. 5) Takılmış olan. 6) Tavır, davranış. 7) Atomun çekirdeğinde bulunup, elektrik yükü olmayan kütle ya da ABD ve Rusya'nın en son yaptıkları yapılara zarar vermeyip yalnız insanları öldüren nükleer bomba. 8) Kimyada sodyumun simgesi - Eski Hindistan'da, insanları dört ana sınıfa ayıran köleci sistem. 9) Bir çeşit başlık - Boru sesi. 10) Tersi kuzu sesi - Kimyada radyumun simgesi - Bir nota. 11) Çarlığın yıkılışı ile Ekim Devrimi arasında bir süre başbakanlık yapmış olan gerici siyaset adamı. 12) Tok karşıtı - Tersi çok içten olan yada sığ karşıtı.

DÜNKÜ BULMACANIN ÇÖZÜMÜ

	1	2	3	4	5	6	7	8	9	10	11	12
1	D	E	V	M	A	D	E	N	İ	Ş	■	A
2	A	Y	O	■	H	Ü	D	E	R	İ	S	■
3	D	E	L	T	A	■	■	D	A	K	K	A
4	A	R	T	I	D	E	Z	E	R	■	D	■
5	S	■	A	N	■	K	İ	N	İ	K	E	Ç
6	■	A	D	A	N	S	■	■	F	İ	T	A
7	E	N	■	Z	A	İ	R	E	■	S	■	R
8	S	İ	R	■	T	K	A	R	A	T	A	K

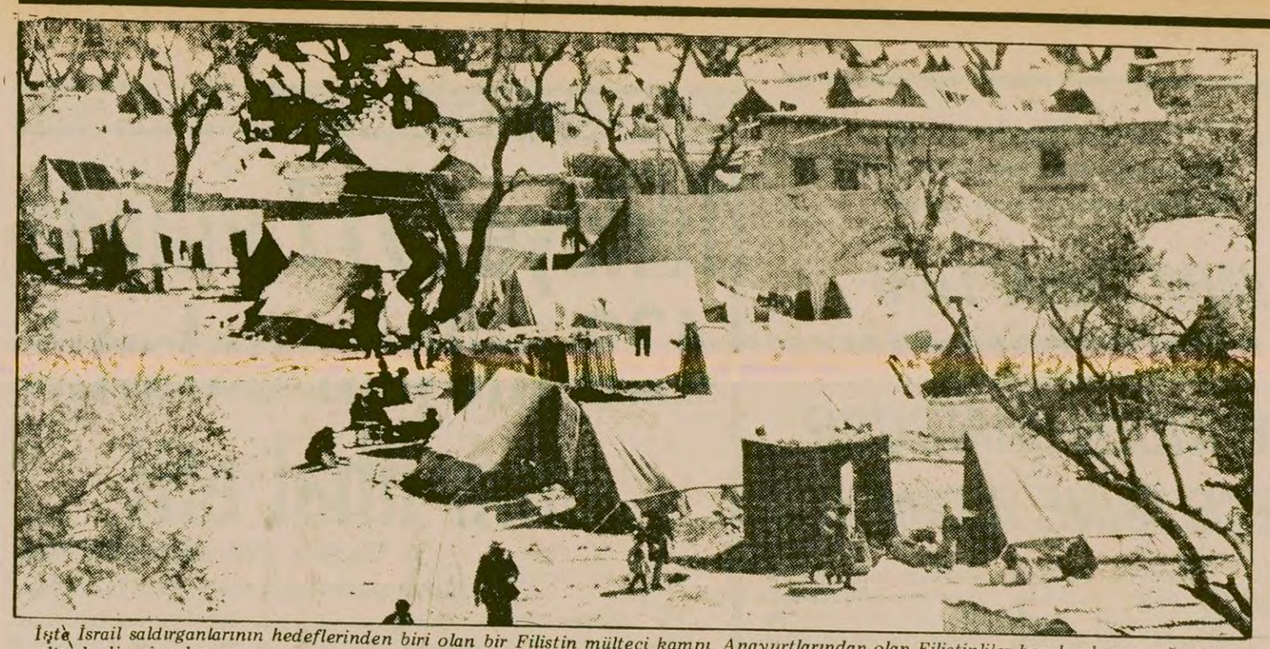

İşte İsrail saldırganlarının hedeflerinden biri olan bir Filistin mülteci kampı. Anayurtlarından olan Filistinliler bombardıman yağmuru altında direniyorlar.

ORTA DOĞUDA BARIŞ İÇİN ÇABALAR SÜRERKEN

İsrail, Filistin kamplarına yine saldırdı

● ABD, İsrail'in işgal altında tuttuğu topraklarda yeni karakollar kurmasına karşı çıkıyor

BEYRUT

İsrail askeri birlikleri Perşembeyi Cumaya bağlayan gece Litani Irmağının kuzeyindeki Filistin kamplarına ani bir baskın düzenledi.

Gece yarısı başlayan saldırının esas hedefinin Arnın ve Asişiya kampları olduğu öğrenildi.

Saldırgan İsrail birlikleri Filistin mülteci kamplarına baskın düzenlemekle yetinmedi ve Güney Lübnan'da Arkub bölgesiyle Ebu El Esved ve Kasimiye'nin kıyı kesimlerine de saldırdı.

Bu arada İsrail Deniz Kuvvetleri, Sur Limanına 10 kilometre kadar uzaklıktaki bölgeleri de yoğun bombardıman ateşine tuttu.

Filistin kaynakları saldırıyı kınayarak yaklaşık 200 kişiden oluşan İsrail birliğinin iki sivili öldürdüğünü altı kişiyi de yaraladığını açıkladı. Aynı kaynaklar saldırı sırasında 25 İsrail askerinin vurulduğunu belirttiler.

İsrail saldırganlarının baskın ile ilgili yayınladıkları bildiride ise, İsrail'e yöneltilen gerilla saldırılarının söz konusu kamplardan yönetildiği ileri sürüldü.

Hatırlanacağı üzere, bir grup tedhişçinin 17 Ocakta Kudüs pazarına yerleştirdikleri bomba 16 kişinin yaralanmasına yol açmıştı. Bombanın İsrail-Mısır barış görüşmelerini yeniden başlatmak için Kudüs'e gelen ABD arabulucusu Atherton'u protesto etmek gerekçesiyle konulduğu öğrenilmişti.

ABD-İSRAİL ÇELİŞMELERİ YOĞUNLAŞIYOR

ABD Dışişleri Bakanlığı sözcüsü Hodding Carter, İsrail'in Batı Şeria ve Gazze Şeridinde üç ileri askeri karakol kurma kararının Washington'da esefle karşılandığını açıkladı.

Tel Aviv'deki ABD Büyükelçisi Samuel Lewis de "ABD'nin bu karar karşısında eseflerini ve uygulandığı takdirde barış görüşmeleri için doğuracağı sonuçlar bakımından kaygılarını belirtmekle" görevlendirildi.

İsrail'in işgal altında bulundurduğu topraklar üzerinde askeri karakol adı altında yerleşim merkezleri kurduğu yolundaki haberleri de araştıracağını belirten Hodding Carter, Orta Doğu arabulucusu Atherton'un konu ile ilgili incelemeler yaptığını sözlerine ekledi.

YUGOSLAVYA DEVLET BAŞKANI TİTO ORTA DOĞU'YA GİDECEK

Belgrad'da bir açıklama yapan Yugoslavya Dışişleri Bakanlığı sözcüsü, Devlet Başkanı Josip Broz Tito'nun önümüzdeki haftalar içinde Orta Doğu'ya bir geziye çıkacağını açıkladı. Gezinin üç gün süreceğini belirten sözcü, Tito'nun Irak Suriye ve Kuveyt'e gideceğini açıkladı.

LÜBNAN'DAKİ BM BARIŞ GÜCÜNÜN GÖREV SÜRESİ SONA ERDİ

Lübnan'daki Birleşmiş Milletler Barış Gücünün süresi Cuma günü gece yarısı sona erdi. BM Güvenlik Konseyi, Barış Gücünün görev süresini uzatmak için tartışmalara başladı. Ancak Konsey üyesi ülkelerin konu üzerinde henüz bir fikir birliğine varamadığı bildiriliyor.

BM'DE TEMSİLCİLİK GÖREVİNİ YERİNE GETİRDİĞİNİ SÖYLEYEN

Sihanuk Fransa'ya yerleşmek istediğini söyledi

NEW YORK (ANKA)

Demokratik Kamboçya'nın BM. Güvenlik Konseyindeki temsilcisi eski Devlet Başkanı Norodom Sihanuk, bundan böyle Batı'ya yerleşmek istediğini söyledi.

"New York Times" gazetesine bir demeç veren Sihanuk, Güvenlik Konseyinde Demokratik Kamboçya'yı temsil etmekle, Kamboçya'nın temsilciliği görevini yerine getirdiğine inandığını belirtti.

Artık özgür bir insan olduğunu "Pol Pot'un temsilcisi sayılmaması gerektiğini" söyleyen Sihanuk'un, bir ay daha ABD'de kalacağı, daha sonra Fransız Rivierasındaki malikhanesine yerleşeceği sanılıyor.

Sihanuk, demecinde, "özgür bir insan olarak, Vietnam'ın Kamboçya'ya karşı giriştiği saldırıyı kınamaya devam edeceğim" dedi.

LE NOUVEL observateur

Sovyet-Vietnam askeri paktının ilk sonucu: Kamboçya istilası

DIŞ HABERLER SERVİSİ

Fransa'da çıkan haftalık "Le Nouvel Observateur" dergisi 15-21 Ocak tarihli sayısında Vietnam'ın Kamboçya'yı işgal etmesine geniş yer verdi. Mitterand'ın Sosyalist Partisini desteklemekle tanınan Fransa'nın bu en çok satan haftalık dergisi Kamboçya'nın işgalini "Moskova-Pekin Asya savaşı başladı" başlığı altında kapaktan verdi.

Derginin Güneydoğu Asya uzmanı K.S.Karol, aynı başlık altında bir makale yayınladı. Fransız kamuoyunun bir kesiminin tutumunu yansıtması açısından Karol'un yazısını aşağıda aktarıyoruz:

Demokratik Kamboçya Yüksek Temsilcisi Norodom Sihanuk, Pol Pot hükümetinin bazı uygulamalarına karşı olduğunu söylemesine rağmen "Bugün en acil mesele Vietnam işgaline karşı çıkmaktır" dedi...

Sovyetler Birliği'nin Çekoslovakya'yı işgal etmesinden on yıl sonra, dünyanın öteki ucunda, Vietnam daha dün en iyi müttefiki olan komşusu Kamboçya'yı istila etti. Kuşkusuz, 1968'de Dubçek rejimi Batı solunun gözünde, Doğu Avrupa'da demokratik bir yenileşmenin umudunu taşıyordu.

Pol Pot'un sosyalizm anlayışını küçük düşürdüğünü iddia eden Karol yazısına şöyle devam ediyor:

"Pol Pot rejiminin, Asya'nın en güçlü ordularından biri olan Vietnam tarafından değil de, Kamboçyalı 'asiler' tarafından devrilmiş olduğuna inanmak isteriz. İtalyan Komünist Partisinin yayın organı "L'Unita", üzücü ve kuşku verici bu mesele üzerinde bizi düşünmeye zorluyor: "Pol Pot neden halkın desteğine sahip değildi? Düşmanlarının zaferini bu kadar kolaylaştıran nedir?"

Ne yazık ki, olguların ışığında çıkarılması gereken birinci ders, kardeş ülkelerin çatışmasında, Prag'da olduğu gibi Pnom Pen'de de galip gelen taraf en fazla askeri birliğe ve uçağa sahip olan taraf olduğunu saptamaktır.

Kamboçyalı asiler on yıl önce Varşova Paktını yardıma çağıran "Çekoslovak komünistleri" kadar az tanınmıştır ve ancak onlar kadar halkı temsil yetkisine sahiptirler. Yarın Pnom Pen'e Kamboçyalı bir Husak yerleşecek. Çünkü işgalciler her zaman kendilerine uşaklık edecek birini bulurlar. Ama o, ülkeyi ancak Vietnam ordusuna dayanarak yönetebilir. tıpkı SSCB ordusunun sürekli olarak Çekoslovakya'da üslendiği gibi.

NATO'NUN 16. ÜYESİ

Bu "sosyalist" işgalden çıkarılması gereken ikinci ders de, istila hareketinin ancak SSCB'nin varlığı sayesinde gerçekleşmiş olmasıdır. Sovyetler'in stratejik amacı, Çin Halk Cumhuriyeti'ni çevrelemek ve tedirgin etmektir. Pnom Pen'in ele geçirilmesi, 3 Kasımda Moskova'da imzalanan Sovyet-Vietnam askeri paktının ilk sonucudur. Ancak yakında bu paktın yeni sonuçlar doğuracağını da unutmamalıyız. Çünkü SSCB, Çin'in az gelişmişlikten kurtularak, ekonomik ve askeri alanda kendisine eş olmasını her türlü yola başvurarak engellemeye kararlıdır. Ve Sovyetler bu politikalarını Vietnam aracılığı ile yürütmek için yeteri kadar beceriklidirler, tıpkı Afrika'da doğrudan müdahale etmek yerine Kübalıları kullandıkları gibi.

Biliyorum, beni Sovyet düşmanlığı ve kolaycılıkla suçlayacaklar. Batı solu, böyle olayları önceden görmeyi sevmez. Ve iş olup bittikten sonra bunun zararını ağır öder. Üstelik Batı solu, ABD saldırısına karşı Vietnam'a büyük bir borç yüklemiştir. 1975'de Vietnam'ın zaferinden sonra Batı soluna yüklenecek hatalar ise oldukça büyüktür. 1975'ten sonra Batı'da, ülkesi yıkıma uğramış olan Vietnam'a yardım kampanyaları kesildi ve ABD'den savaş zararlarını ödemesi için yeterli baskı yapılmadı. Vietnam bu yüzden COMECON'a girerek bağımsızlığını SSCB'ye daha da fazla kaptırdı.

GERÇEKLERİ GÖRMELİYİZ

Bir Batılı için, Vietnamlıların bu tutumunu ve eylemlerini eleştirmek kolay değildir. Buna rağmen, gerçekleri görmeliyiz. Bu gerçeklerden biri de şudur: SSCB ve Avrupalı müttefikleri bir hava köprüsü kurarak, Etyopya'ya tanklar nakliyorlar, ama Vietnamlılara gerekli maddeleri sağlamak için parmaklarının ucunu bile kıpırdatmıyorlar. COMECON, Asya'daki bu imtiyazlı müttefiğine her türlü yardımı sağlayacak güçtedir, ancak Vietnam'a esas olarak tanklar ve uçaklar nakliyor. Üstelik onlar Güney Çin Denizinde gezinen sefil mülteci gemileri karşısında son derece hissiz davranıyorlar.

Bütün bu çılgınlığın arkasında bir mantık vardır. SSCB'nin Çin'e karşı açtığı Haçlı Seferini haklı göstermek için Moskova "uluslararası bir gerekçe" peşinde. Kremlin bir yıldır sol çevreleri etkilemek için Çin'in sağa saptığını öne sürüyor. Bu görüş, bazı kısmı başarılar elde etti. Moskova'ya göre, Çin "emperyalizmin müttefiği" oldu. "NATO'nun" sözümona "16. üyesi" haline geldi. Çinliler, Japonya ile bir dostluk anlaşması imzaladığı, ABD ile diplomatik ilişki kurduğu ve Batı'dan kredi ve donatım araç gereçleri aldığı için Moskova'nın gözünde "suçludur."

Oysa ki aynı Japonya SSCB'nin bir numaralı ticaret ortağıdır. Moskova, ABD ve diğer bir sürü ülke ile her çeşit anlaşma yapmakta ve büyük miktarda Batı teknolojisini ithal etmektedir. Ama, bir Üçüncü Dünya ülkesi olan Çin, sanayisini geliştirmek için benzer alış-verişte bulunduğu zaman, Sovyet propagandasına göre, Pekin "enternasyonalizme ihanet" ediyor. "Barışı tehdit" ediyor. Çelişmeli bir durumdur ama, bu suçlamalar sol kamuoyunda pekala etkili olabilmektedir. Çünkü bunlar, Küba ve Vietnam tarafından yayılmaktadır ki, bu iki ülkenin ABD emperyalizminin kurbanı olarak büyük bir prestiji bulunuyor.

Şimdiki Çin yönetiminin iç ve dış politikaları konusunda ne görüşümüz olursa olsun, Sovyetler'in öne sürdüğü, Vietnam hatta SSCB için bir "Çin milliyetçiliği" tehlikesini ispat edecek en küçük kanıtın gölgesine bile rastlamak imkansızdır. Çin'in kendi toprağı dışında hiç bir askeri yoktur ve Vietnam'dan herhangi bir toprak talebinde bulunmamaktadır. Çin'in askeri gücü SSCB'ninkinden son derece zayıftır, Vietnam'ınkine nazaran ise donatım alanında geridir. Çin'in nüfusu SSCB'nin nüfusundan dört misli fazla olmasına rağmen silah altında tuttuğu insan daha azdır.

YARIN:
RUSYA'NIN EGEMEN BİR ÜLKEYİ İŞGAL ETMEYE HAKKI OLMADIĞINI HAYKIRMALIYIZ

DIE RHEINPFALZ

(Alman gazetesi)

"Moskova'nın yalnızlığa giden yolu"

Moskova, Bloksuz Ülkelerin Birleşmiş Milletler Güvenlik Konseyine sunduğu karar tasarısını engelleyebildi. Fakat bu engellemenin bir önemi yok. Çünkü pratikte bir sonuca varmayacak bir engelleme. Önemli olan, Moskova'nın kendisini çıkmaz bir sokağa sokan yalnızlık yolu.

Prens Sihanuk'un BM'de Kamboçya üzerinde konuşması bile Kremlin için başlıbaşına bir yenilgidir. Sovyetler Birliği'ne BM Güvenlik Konseyinde takılan "Saldırgan ve sosyal-emperyalist" adı birçok ülkenin ona karşı duyduğu antipatiyi belirtmektedir.

Durum ileride Moskova için daha da kötüye gidebilir. BM Genel Kurul toplantısında Kamboçya meselesi mahkum edildiğinde, veto hakkı da olmayacak. Genel Kurulda söz sahibi, Üçüncü Dünya ülkeleri olacak. Bu durumda Sovyetler'in tarafında 151 ülkeden en fazla 10 tanesi ver alabilir.

ABD BAŞKANI CARTER:

SOVYETLER BİRLİĞİ, AKSİNİ İDDİA ETSE DE

«Çin-ABD ilişkisi SALT'ı engelledi»

● "Sovyetler Birliği'nin Kamboçya'yı işgal etmesi için Vietnam'ı teşvik etmesi, ABD ve Sovyetler Birliği arasında gerçek bir yumuşamanın kurulmasını engelleyen etkenlerin en önemlisidir"

● "Sovyetler Birliği, Küba'yı Afrika'nın çeşitli yörelerine asker göndermesi için yüreklendirmiştir"

DIŞ HABERLER SERVİSİ

ABD Başkanı Carter, ABD ile Çin Halk Cumhuriyeti arasında diplomatik ilişki kurulmasının SALT II'nin imzalanmasını engelleyen etkenlerden biri olduğunu söyledi.

Washington'da bir basın toplantısı düzenleyen Carter, Brejnev'in 15 Ocakta Washington'a gelmesi gerekirken, Moskova'nın bu geziyi ertelediğini de belirterek, "her ne kadar, Sovyetler Birliği ABD-Çin diplomatik ilişkisinin, SALT'ın gecikmesiyle bir ilişkisi olmadığını iddia ediyorsa da, biz bu iki konu arasında açık ilişki bulunduğu izlenimini taşıyoruz" dedi. Brejnev'in kendisini birkaç kez hayal kırıklığına uğrattığını söyleyen Carter, "bundan böyle Brejnev'in ziyaret tarihi hakkında bir tahminde bulunmayacağım" şeklinde konuştu.

Sovyetler Birliği ile ABD arasında gerçek bir yumuşamanın kurulmasını engelleyen birçok etken bulunduğunu belirten Carter, sözlerine şöyle devam etti:

"Bunlardan başlıcası, Sovyetler Birliği'nin Kamboçya'yı istila eden Vietnam'ı desteklemekte olmasıdır. Sovyetler Birliği, Kamboçya'yı işgal etmesi için Vietnam'ı teşvik etmiştir. Gerek bu tutum, gerekse Sovyetler Birliği'nin, Küba'yı Afrika'nın çeşitli yörelerine asker göndermesi için yüreklendirmesi, bizim için rahatsız edici olgulardır."

Pekin-Tayvan ilişkileri konusunda da görüşünü açıklayan Carter, Çin'in Tayvan'ı askeri yollardan ele geçirmeye çalışacağını sanmadığını söyledi. Böyle bir şey yapmaya kalkıştığında, Çin'in bizzat kendi kendisini darbelemiş olacağını söyleyen Carter, ayrıca Çin'in böyle bir davranışa girecek kadar güçlü olmadığını da iddia etti.

Carter basın toplantısında Çin Başbakan Yardımcısı Deng Siao-ping'in 29 Ocakta Washington'a geleceğini de hatırlattı.

Korkunç kolleksiyoncu !...

- Değerli Leonid İliç Brejnev yoldaş, okuyucularımız için, boş zamanlarınızda ne gibi işlerle uğraştığınızı açıklar mısınız ?

- Boş zamanlarımda insanların benim hakkımda anlattıkları fıkraları okurum. Hepsini bir dosyada toplarım. Sonra bu fıkraları anlatanları da toplarım!

* * *

Meksika hükümeti, enerji konusunda ABD'nin baskısına boyun eğmeyeceğini açıkladı

AJANSLAR

Meksika Hükümeti, enerji konusunda ABD tarafından yapılacak baskıya boyun eğmeyeceğini açıkladı.

Meksika Dışişleri Bakanı Santiago *Roel* tarafından yapılan açıklamada, Meksika'nın kendi geleceğini belirleme konusunda kararlı olduğu belirtildi. Sınai Kalkınma Bakanı Andres Otezya da, ülkesinin, ulusal çıkarları açısından gerekli olan miktarda petrol üreteceğini ve satacağını, bu konuda herhangi bir baskıya tahammülü olmadığını söyledi.

Meksika hükümetinin bu açıklamaları, ABD Başkanı Carter'in petrol üretimini artırması için Meksika'ya baskı yaptığı yolundaki haberler üzerine yapıldı

Fransa Devlet Başkanı, Romanya'ya 8 Martta gidecek

PARİS/BÜKREŞ

Fransa Devlet Başkanı Valery Giscard d'Estaing'in Romanya'ya yapacağı gezinin hava koşulları yüzünden 8-10 Mart tarihlerine ertelendiği açıklandı.

Konu ile ilgili haberinde Fransa radyosu, 8-10 Mart tarihinin de gelişi güzel seçilmediğini belirterek, Giscard d'Estaing'in Sovyetler Birliği'ne gitmeden önce Romanya'ya gitmeyi tercih ettiğini söyledi.

GAYRİMENKULÜN AÇIKARTTIRMA İLANI
T. C.
MALİYE BAKANLIĞI
İZMİR DEFTERDARLIĞI
BORNOVA VERGİ DAİRESİ MÜDÜRLÜĞÜNDEN
DOSYA NO: GB - MD - 2988

Satılmasına karar verilen gayrimenkulün cinsi kıymeti ve evsafı:

Bornova İlçesi Camdibi Köyünün Fatih Caddesinde ve Barbaros Hayrettin Caddesi No: 5 Camdibi adresindeki Fabrika binası bitişinde ve Tapunun 1 pafta, 13685 Parselinde kayıtlı olup 2478 M2 genişliğinde arsadır. İki kat ve 6,50 metre yükseklik kaydiyle mesken inşaatına elverişli taşınmazın tam hissesi bilirkişi marifetiyle katdir edilen 8. 637. 000,--lira bedelle ve açıkarttırma suretiyle satılacaktır. Bornova tapusunca verilen plan sureti dosyasındadır.

Satış Şartları:

1— Satış, 30. 1. 1979 Salı günü saat 14.00'den 14.30'a kadar Bornova Vergi Dairesi 2 Numaralı odada açıkarttırma suretiyle yapılacaktır. Bu arttırmada tahmin edilen kıymetin % 75'ini ve rüçhanlı alacaklılar varsa, alacakları toplamını ve satış masraflarını geçmek şartı ile ihale olunur. Böyle bir bedelle alıcı çıkmazsa en çok arttıranın taahhüdü baki kalmak şartıyle 6. 2. 1979 Salı günü yine aynı yer ve satte 2. arttırmaya çakarılacaktır. Bu arttırmada da rüçhanlı alacaklıların alacağının ve satış masraflarını geçmesi şartı ile en cok arttırana ihale olunur.

2— Bu arttırmaya iştirak edeceklerin tahmin edilen kıymetin % 7,50 nispetinden teminat vermeleri lazımdır. Bu teminat para, Banka Teminat Mektupları, Hazine Tahvil ve Bonoları ile Hükümetçe Belli edilecek Milli Esham ve Tahviller (%15 noksanı ile değerlendirilir.) olacak ve teminatlar Dairemiz veznesine emaneten yatırılacak, buna ait emanet makbuzları ihale saatinden enaz 30 dakika öncesine kadar satış Komisyonuna ibraz edilecektir. Satış, peşinpara iledir. Alıcı isterse 10 günü geçmek üzere mehil verilebilir. Dellaliye Resmi, İhale pulu, Tapu Harç ve Masrafları ile ilam giderleri müşteriye aittir. Gayrimenkulün aynından doğan vergiler varsa bunlar satış bedelinden ödenir.

3— İpotek sahibi alacaklılar ile diğer ilgililerin bu gayrimenkul üzerindeki haklarını hususu ile faiz ve masrafa dahil olan iddialarını dayandığı vergiler ile 15 gün içinde Dairemize bildirmeleri lazımdır. Aksi katdirde, hakları Tapu Sicilince sabit olmadıkça paylaşmadan hariç bırakılacaktır.

4— Satış bedeli hemen veya verilen müddet içinde ödenmezse, ihale 6183 sayılı Yasanın 97. maddesine istinaden feshedilir. İki ihale arasındaki farktan ve geçen günlerin % 5 nispetindeki faizden alıcı mesül tutulacak, hiç bir hükme hacet kalmadan kendilerine tahsil edilecektir.

5— Şartname, ilan tarihinden itibaren herkesin görebilmesi için Dairede açık olup, istendiğinde alıcıya bir örneği gönderilebilir.

6— Satışa iştirak edenler, şartnameyi görmüş ve münderecatını kabul etmiş sayılacakları, başkaca bilgi almak isteyenlerin GB - MD/2988 sayılı Dosyası ile Dairemize başvurmaları ilan olunur.

(Basın: i - 7584 - 30664 - 88)

örse çekiç

Gülay Kurnaz

Genel Kurula üç ay kala Türk-İş (1)

Tunç'un halefi kim?

"Nerden almış Tercüman haberi?"

"Canım onun kimin borusunu öttürdüğü belli."

"Ben size birşey diyeyim mi? Tunç'un halefi bellidir. Bir rivayete göre, pazarlık daha Toplumsal Anlaşma tartışmaları sırasında kesilmiştir. Genel Başkan koltuğuna oturacak adam bilin ki Şide'dir."

"Şide artık eskimiştir. Teşkilat taze kan istemektedir. Emin Kul'un adını ciddiye almak gerekir."

"Emin Kul olmaz bir kere!"

"Neden olmaz?"

"Sen ne dersen de, Türk-İş'te gelenektir. Birincisi kıdemli olmak, ikincisi de güçlü sendikalardan gelmek gerekir. Söyler misin lütfen, Deniz-Ulaş-İş'in gücü nedir ve Emin Kul kaç senelik'tir?"

"Peki ya Denizcier?"

"Ne derler Türkiye'de ? Cumhurbaşkanı olmak istiyorsan, Topçu Okulundan başlayacaksın işe. Kara Kuvvetleri Komutanlığı, Genel Kurmay Başkanlığı," derken, Cumhurbaşkanlığı. Türk-İş Genel Başkanlığına giden yol da Tek Gıda'dan geçer. Demirsoy, Tunç, arkasından Denizcier.. Sanırım, çoğunluk bu çözüme "evet" der."

"Peki ya siyasi çizgi, dünya görüşü, fikirler?"

"Canım, birleştirici olsun yeter."

"İyi ama, kendi örgütünde güçlü ve rahatı yerinde. İstediği zaman Parlamentoya girer. Sizce bütün bu rahatı tepip de gelir mi Denizcier?"

"Bak işte bu nokta tartışmaya değer."

"Mısırlıoğlu diyenler de var."

"Evet, ama Mısırlıoğlu'nun da ağır şartları var. Gelirsem, seçtiğim icra kurulumla birlikte gelirim diyor. Anlayacağınız denge menge tanımıyor."

"Bence bütün bunlar oyundur. Daha genel kurula üç ay var. Basın atar birtakım isimleri ortaya, çarpıştırır, tokuşturur. Son günler geldi mi, yıpranmamış bir kişi aradan sessizce sıyrılıp Genel Başkan koltuğuna oturur."

Türk-İş Genel Yönetim Kurulu toplantısını izlemek üzere iki gündür Ankara'daym. Yani iki gündür, yukarıya pasajlar aktardığım konuşmalar, tartışmalar ve fısıldaşmalar arasındayım.

Halil Tunç, ilk defa basın önünde genel başkanlığa adaylığını koymayacağını açıkladıve bu defa herkes bu sözü ciddiye aldı. Şimdiye kadar hep "bakmayın siz, hep böyle denir" diyen en şüpheciler dahi yeni başkan ve icra kurulu üzerinde konuşmaya başladı.

Şimdi Kızılay'daki Türk-İş Genel Merkezi çevresinde yoğun bir trafik var. Toplantı salonlarında son derece ciddi, resmi toplantılar, ölçülü yuvarlak konuşmalar, sonra, öğle yemeği için verilen 2 saatlik molalar. Ve Genel Merkez çevresindeki otel, restoran ve benzeri yerlere koşturup kafa kafaya veren sendikacılar...

Yukarıda da yazdığımız gibi, şimdi Türk-İş çevrelerinde yoğun bir genel kurul kulisi var. Anlaşılıyor ki, bu isimler ve formüller üç ay boyunca daha çok değişecek. Bazı isimler kuvvet kazanırken, bazıları silinip gidecek.

Ancak, bütün bu konuşma, tartışma ve isim kulisi ortasında, daha şimdiden kesinleşen bazı gerçekler var ki, bunlar dolaşan isimlerden çok daha önemli. Türk-İş Genel Kuruluna esas biçimini verecek olan bu gerçekler üzerinde yarınki yazımızda duracağız.

DİSK'in davetlisi olarak

DÖRT SOVYET SENDİKACI TÜRKİYE'YE GELDİ

İSTANBUL (ÖZEL)

DİSK ile Sovyet sendikacıları arasında ilişkiler sıklaşıyor. Son olarak DİSK'in davetti üzerine 4 Sovyet sendikacı önceki gün Türkiye'ye geldi.

DISK'in geçtiğimiz yıl boyunca sık sık sendikal eğitim ve ziyaret için Rusya'ya gönderdiği heyetlerin yanı sıra, Rusya'dan da sendikacılar ülkemize gelerek çeşitli görüşmeler yapıyorlar. Önceki gün ülkemize gelen ve Azerbaycan Sendikalar Konseyi Başkanı Bayan Huseinova, İgnatov, Dimitrieva ve Bağdanov'dan oluşan heyet 24 Ocak gününe kadar Türkiye'de kalacaklar.

Sovyet sendikacıların Ankara ve İzmir'de Belediye Başkanlarıyla ve DİSK üyesi sendikaların yöneticileriyle görüşmeler yapacakları bildiriliyor.

Öte yandan bir DİSK heyetinin de önümüzdeki günlerde Rusya'ya gideceği öğrenildi.

İşçilerimiz atamanın durdurulmasını istiyor

1974 yılında Neşet Danış adlı yurtsever mühendisin faşistlerce katledilmesine önayak olmuştu

MHP TARAFTARI AFER ÖZCANOĞLU, YENİDEN HAMBURG ÇALIŞMA ATEŞELİĞİNE ATANDI!

● Hamburg'daki Türkiyeli işçiler, Özcanoğlu'nun en kısa zamanda görevden alınması için Başbakana, Çalışma Bakanlığına ve Bonn Büyükelçiliğine telgraflar çekiyorlar

Almanya'daki Türkiyeli işçiler tarafından "işçi düşmanı" olarak nitelenen MHP taraftarı Afer Özcanoğlu yeniden Hamburg Çalışma Ataşeliğine atandı. Özcanoğlu'nun atanması Hamburg'daki işçilerimiz arasında hayret ve nefretle karşılandı.

Birçok işçi Başbakanlığa, Çalışma Bakanlığına ve Bonn Büyükelçiliğine telgraf çekerek atamanın en kısa zamanda geri alınmasını istediler. Hamburg'daki Türkiyeli işçilerin Özcanoğlu'nun görevden alınması için aralarında bir komite oluşturdukları ve imza kampanyası başlattıkları da öğrenildi.

AFER ÖZCANOĞLU KİMDİR?

1970-1974 yılları arasında Hamburg'da Çalışma ataşeliği görevinde bulunan Afer Özcanoğlu bu süre içinde MHP'li faşistlerle işbirliği yapmış ve onların Hamburg'da örgütlenmesi için büyük çaba harcamıştı.

5.5. 1974 tarihinde Hamburg'daki bir işçi Cemiyeti Kongresinde MHP'li militanları "vurun komünistlere" diyerek kışkırtan Özcanoğlu o gün Neşet Danış adlı yurtsever bir mühendisin faşistlerce katledilmesine önayak olmuş ve bu olay Türkiye'de de geniş yankı uyandırmıştı.

GÖREVDEN ALINMIŞTI

MC dönemi boyunca işçilerin çeşitli protestolarına rağmen faşist "Türk Ocaklarının" Almanya'daki örgütlenmesini yürüten Özcanoğlu, Ecevit Hükümeti işbaşına geldikten sonra görevden alınmıştı. Özcanoğlu'nun şimdi hangi nedenle yeniden Çalışma Ataşeliğine getirildiği bilinmiyor. Hamburg'daki işçilerimiz bu kişinin yeni huzursuzluklara ve olaylara yolaçmasından endişe ediyorlar.

İŞÇİLERİN TELGRAFI

Hamburg'daki Türkiyeli işçiler Afer Özcanoğlu'nun görevden en kısa zamanda alınması dileğiyle Başbakanlığa çektikleri telgrafta, bu kişinin çeşitli zamanlardaki faaliyetlerini anlattıktan sonra şöyle diyorlar:

"Bizlerce kuşkulu görünen bu kişinin Hamburg'da kalmasının sakıncalı olduğu ve yeni olaylara sebep olacağından en kısa zamanda görevden alınmasını istiyoruz."

Bilecik Belediye işçileri halay çekiyor.

Bilecik Belediye işçileri direnişte

● İşçilerin birikmiş hakları ödenmiyor

BİLECİK (ÖZEL)

Bilecik Belediyesinde çalışan DISK'e bağlı Genel-İş Sendikasına üye işçiler, toplusözleşmeden doğan sosyal haklarının ve Aralık ayı maaşlarının ödenmemesi üzerine direnişe geçtiler.

Bilecik Belediyesi işçilerinin direnişiyle ilgili olarak görüşlerine başvurduğumuz Genel-İş Sendikası Eskişehir şubesi başkanı Hikmet Selet, "yasal direnişimiz tüm üyelerimizin hakları alınıncaya kadar devam edecektir" dedi.

Hikmet Selet şöyle konuştu:

"Bilecik Belediyesinde çalışan sendikamız üyesi içşiler adına Belediye ile sendikamız arasında yapılan toplu iş sözleşmesinin sağladığı bazı sosyal hakların ve Aralık ayı ücretlerinin verilmemesi üzerine başlattığımız yasal direniş tüm üyelerimizin hakları alınıncaya kadar devam edecektir.

"Direniş üyelerimiz tarafından memnunlukla karşılanmıştır. Bu nedenle yapılan direnisimiz Bilecik halkına karşı değil, işçilerin haklarını vermeyenlere karşıdır. Üye işçilerimiz direnişi sonuna kadar sürdürecektlerine söz vermişlerdir. İşçilerimiz bu direnişi mutlaka zaferle sonuçlandıracaklardır. Buna inancımız tamdır."

TEKSİF SÜMERBANK'TA PROTOKOL İMZALADI

● Sümerbank'ta imzalanan sözleşme Toplumsal Anlaşmanın sınırları aşılarak hazırlandı

İZMİR (ÖZEL)

Teksif İzmir Şube Başkanı Ferit Kafadar basına bir açıklama yaparak, Sümerbank'ta Toplumsal Anlaşmanın sınırlarını aşarak işkolu seviyesinde bir protokol imzalandığını belirtti. Teksif Sendikasının basın bülteninde bu protokolün Toplumsal Anlaşma çerçevesinde imzalanan ilk ve tek toplusözleşme olduğu açıklanıyor.

Protokole göre, Sümerbank işçilerine yılda 5 bin lira net yakacak yardımı, yılda üç ikramiye sağlandığı ve Tekstil sanayiinde ilk kez 30 günlük yasal kıdem tazminatının 55 güne çıkarıldığı açıklandı.

SOSYAL GÜVENLİK BAKANLIĞI EMEKLİLİK KONUSUNDA YURTDIŞINDA BÜRO AÇIYOR

ANKARA (ANKA)

Yurtdışındaki işçilerin emekliliği ile ilgili 2147 sayılı yasanın uygulanmasında bir çok aksaklıklar bulunduğu yolundaki yakınmalar üzerine Sosyal Güvenlik Bakanlığının yurt dışında muhtemelen Federal Almanya'da bir büro açacağı öğrenildi. Bakanlık Müşteşar yardımcısı Doğan Bilginoğlu'nun verdiği bilgiye göre ayrıca Ankara'da bu konularda uzmanlardan oluşan bir büro da açılacak.

Sosyal Güvenlik Bakanlığı yardımcısı İlginoğlu yasanın uygulanmasında kolaylık olması amacıyla broşürler hazırlandığını ve toplantılar yapılacağını Sosyal Güvenlik Bakanının yurtdışında bu çalışmaları denetleyeceğini bildirdi. Yasanın uygulanmasında tereddütlü olan işçilerin bulundukları kentteki konsolosluklara, ya da direkt olarak yurtdışı işçi sorunları Genel Müdürlüğüne başvurması isteniyor.

Yimtaş işçileri greve başladı

● Yimtaş işçileri, 9 arkadaşlarının işten atılması üzerine 4 ay önce de direniş yapmışlardı

İSTANBUL (ÖZEL)

İstanbul Tünel'de kurulu Yimtaş İnşaat Malzemeleri Pazarlama Şirketinde çalışan bağımsız İlbank-İş Sendikası üyesi 17 işçinin 11 Ocak günü başlattığı grev başarıyla devam ediyor.

Grevci işçiler, kendileriyle görüşen muhabirimize şunları anlattılar:

"Burada 4 ay önce de bir direniş oldu. Sendikalaşmaya çalıştığımız için patron 9 arkadaşımızı işten atmıştı. İşyeri önünde 3 gün süren bir dirénişten sonra patron gelip işbaşı yapmamızı ve sendikayla protokol yapacağını söyledi. Daha sonra başlayan toplusözleşme görüşmeleri uyuşmazlıkla sonuçlandı. Patron iş güvenliğiyle ilgili talebimizi kabul etmedi.

"İş güvenliği talebimiz şu şekilde: Toplusözleşmenin imzalanmasından yenisine kadar ki süre içinde işveren işçi çıkarmamayı taahhüt ediyor. İşçi çıkarmak, kurulacak İş Güvenliği Kurulu kararıyla oluyor ve bu kurul 3 işçi, 2 işveren temsilcisinden oluşuyor.

Yimtaş grevi başarıyla sürüyor

"İşveren, İş Güvenliği Kurulu kararı olmadan işçi çıkarırsa, iki toplusözleşme arası dönemdeki işçinin ücretlerini ve sosyal haklarını toptan ödemek zorunda kalıyor. İkinci olarak sendikanın 'hak grevi' imkanı doğuyor. Üçüncü olarak, kıdem, ihbar tazminatı vb. hakları ödüyor.

"İşte patron bu talebimizi kabul etmeyince biz de greve çıktık."

İşçiler, patronun grevlerini kırmaya çalıştığını belirterek, "kararlıyız, 1 sene de sürse, 10 sene de sürse mücadele edeceğiz. Patron, 'siz kışın grev yapamazsınız' demesine rağmen, biz halimizden çok memnunuz. Mücadelemiz sonuna kadar sürdüreceğiz" diyorlar.

İki dilin alfabesizleri

Yurt dışındaki işçi çocuklarının eğitim sorunu

Hazırlayan: Halit Ayaroğlu

5 yaşındaki Zeynep'le, 17 yaşındaki Ayşe aynı sınıfta...

4

Okul ziyaretlerimizin ikinci durağı Salzman Okulu. Güneşli bir Kasım sabahı gittiğimiz okulda, ilk dersler bitene kadar bizi salona aldılar.

Ders zili çalınca öğretmenler tek tek gelmeye başladı. Okul Müdürü Bay Gertner'le tanıştırıldıktan sonra, müdür, ne gibi sorularımız olduğunu sordu. Biz önce ders dinlemek istediğimizi söyledik.

Teneffüs bitince, öğretmen Memduh Mineoğlu ile üst kata bir sınıfa çıktık. Mineoğlu bizi öğrencilerine, "daha önce bahsettiğimiz gazeteciler" diye tanıttı. Sonradan öğrendik ki "gazeteciler gelince aman uslu durun" diye çocukları önceden tenbihlemişler. Gerçekten de çocuklar çok disiplinli, gayretli görünüyorlardı.

Burası bir Hazırlık Sınıfı (Vorbereitungklasse) Öğretmen Mineoğlu Almanca öğretiyor. Almanca öğrenenler, buradan okullara alınacaklar. Ötekilerse bu sınıflarda bütün dersleri anlayacak kadar Almanca öğrenecekler.

Bu sınıftaki çocukların yaşları 8-16 arasında değişiyor. Çocuklara (Bazıları için bu kelimeyi kullanmak yersiz) gençlere Türkiye'de okumayı ister miydiniz sorusunu yöneltiyorum. Hepsi de imkanları olsa evet diyorlar.

Ya Almanya'da Türkçe eğitim görmeyi?

"İsteriz. Zaten yeteri kadar Almanca öğrenelim derken yaşımız ilerliyor. Bu sınıflardan tasdikname alıp çıkıyoruz okuldan. Türkiye'de okumak en iyisi."

Salzman'da "kaynaştırma sınıfı" bayan öğretmen: "Bunları seviyorum. Ama babaları çocukların kaynaşmasına izin vermiyor."

Aldığımız cevaplar hemen hemen böyle... Bazıları daha ilerisini görebiliyor. Karanlık bir geleceğin onları beklediğini çok iyi tespit edebiliyor.

KARMAN ÇORMAN BİR EĞİTİM

İkinci derste, bir hanım öğretmenin sınıfına girdik. Dersin sonlarıydı. Ayaküstü çocuklara bir göz attık. Hep aynı durum. 6 yaşındaki Fatma ile 17 yaşındaki Ayşe A, B,C öğreniyor.

— Hocahanım, sınıfınız oldukça kalabalık. Sonra 1, 5, 6, 7 hepsi bir arada. Zor olmuyor mu?

Gülüyor önce. Yavaş yavaş anlatıyor sonra.

—Hepsinin ortasını bulup, herkesin anlayacağı şekilde konu seçiyorum diyor.

Bütün okullarda aynı durum. Dersler Almanca anlatılıyor. Yetmezse bir de Türkçe... Kısaca herşey karman çorman!

Öğleye doğru okuldan ayrılıp gidiyoruz.

Kasım güneşi ensemi ısıtıyor. Fakat her yanım buz gibi sanki. Düşünüyorum. Okul çağına gelmiş 400 bin yavru. Bizim çocuklarımız. El kapılarında. Yarınları yok!...

Zalime, vurguncuya, talancıya, sömürgen emperyaliste karşı derin bir kin kaplıyor içimi. İnsanları el kapılarında sürünmeyen, horlanmayan bağımsız bir Türkiye özlemi ve ateşi, belki de her zamankinden daha şiddetli harlanıyor beynimde ve yüreğimde...

Bir şiir geliyor dilimin ucuna. Bu çocuklar için bir şiir yazmak istiyorum. Oturup not defterime şöyle bir şiir yazıyorum o gün.

HEPSİ DE DİLSİZ

Siyah saçlım
Zeytin gözlüm
Okyanusta yüzen balık gibisin.
On üç, on dört yaşında
Almanya gurbetinde.
Geleceğin Türkiyesine açılan,
Kızıl bir şafak gibisin.
Oku yavrum oku!...
Almanca, Türkçe!
Ne bulursan oku!
Hepsi de dilsiz!...

YARIN: ÇOCUKLARIMIZ YARININ LUMPEN-PROLETARYASI MI OLACAK?

EKONOMİ

Türkiye 1977 yılında 428 milyon dolarlık altın ithal etti

● Türkiye, ithal ettiği bu miktarla dünya sıralamasında 4. sırada yer aldı

ANKARA (THA)

Türk Sanayici ve İşadamları Derneği'nin (TÜSİAD) aylık yayın organı Görüş dergisinde yayınlanan bir yazıda Türkiye'nin 1977 yılında 428 milyon dolarlık altın ithal ettiği açıklandı. Türkiye ithal ettiği bu miktarla dünya sıralamasında 4. sırada yer aldı.

Dünya altın hareketlerine ait rakamları açıklayan "Gold 78" adlı derginin hazırladığı rapordan rakamlar aktaran Görüş dergisi 1977 yılında dünya piyasalarında işlem gören 1607 ton altının yüzde 5,6'sının Türkiye'ye dolaylı yollardan girdiğini belirtti. 91 ton eden bu miktarın Londra piyasasındaki değerinin ise 428 milyon dolar olduğu söylendi.

Derginin yazısında Türkiye'ye özellikle güneyden giren külçe altının İstanbul'da bazı sarafların elinde biriktiği, bunların darphaneye verilerek altın para haline getirildiği ve darphane tarafından üzerine ayarını belirten damgalar basıldığı açıklandı.

Darphanede bu işlem yapılırken altının kaynağının sorulmadığının da vurgulandığı rapor rakamlarına göre Türkiye'ye 1976 yılında 115 ton altın girerken bu miktar 1977'de 91 tona indi. Türkiye'ye giren 91 ton altının 80 tonunun mücevherat olarak işlendiği de yine raporda belirtildi

Türkiye'deki altın mücevherat yapımının 1976 daki olağanüstü yüksek düzeyden 80 tona inmesinin nedenleri olarak da dolardaki dalgalanmalara bağlı olarak yerel fiyatlardaki artışla ekonomik bunalım ve döviz darlığı gösterildi.

Petrol kaynaklarımızla ilgili bilgileri inceleyen Ruslar bir rapor hazırlayacak

ANKARA (ÖZEL)

Bir aydır ülkemizin petrol kaynakları hakkındaki bilgi ve bulguları inceleyen Rus teknik heyetinin inceleme süresi bugün doluyor. Rus heyetine bu inceleme amacıyla TPAO'daki belge, bulgu ve jeolojik haritalar verilmiştir.

Heyet Başbakan Ecevit'in, daha sonra da Başbakan Yardımcısı Hikmet Çetin'in Moskova'da yaptığı temaslarda varılan anlaşma uyarınca Türkiye'de bulunuyor.

Rus Heyeti Moskova'ya dönüşünde bir rapor hazırlayacak. Daha sonra ülkemize gönderilecek olan bu raporda petrol aranması için hangi yöntemlerin kullanılacağı belirtilecek.

Bu rapor sonucunda da petrol arama konusunda Ruslarla termik işbirliği anlaşması imzalanıp imzalanmayacağına karar verilecek.

Dış ticareti düzenleyecek komite kuruluyor

ANKARA (ANKA)

1979 yılı programında öngörüldüğü biçimde dış ticaretin düzenlenmesi amacıyla bir komite oluşturulması konusunda ilgili bakanlıklar arasında görüş birliğine varıldı.

1979 yılı dışalım rejimi konusunda Ticaret, Maliye, Sanayi ve Teknoloji Bakanlıklarıyla DPT ve Merkez Bankası yetkililerinin katıldığı toplantılar sırasında kurulması kararlaştırılan komite, Maliye Bakanlığı, DPT ve Merkez Bankası uzmanlarından oluşacak.

Zeytinyağı üretiminde rekor düzeyde bir rekolte bekleniyor

İZMİR (ÖZEL)

Tariş Genel Müdürü Erdinç Gönenç bu yıl Tariş'in 66 bin ton zeytinyağı alacağını ve bunun 48 bin tononun ihraç edileceğini açıkladı.

Tariş'in bugüne kadar en yüksek ihraçatı düzeyinin bu miktarın yarısı olduğunu belirten Gönenç şimdiden 11 bin ton zeytinyağı ihracatı için gerekli bağlantının yapıldığını açıkladı.

Öte yandan zeytinyağı ihracatçıları Tariş'in hedeflerinin ulaşılmaz olmadığını, ancak likit yağ ithalatında görülen tıkanıklığın yol açacağı fiyat artışları yüzünden zeytinyağı ihracatının durabileceğini belirtiyorlar.

TÜSİAD'ın genel kurulu 26 Ocakta yapılacak

● 27 Ocakta "Türk ekonomisi üzerine" konulu bir toplantı düzenlendi

ANKARA (ANKA)

Kısa adı TÜSİAD olan Türk Sanayicileri ve İşadamları Derneği'nin Genel Kurulu toplantısı 26 Ocak Cuma günü yapılacak. Genel Kurul toplantısından sonra, 27 Ocak Cumartesi günü de TÜSİAD tarafından "Türk Ekonomisi Üzerine" konulu bir toplantı düzenlendi.

İstanbul'da yapılacak olan toplantıda TÜSİAD Yönetim Kurulu Başkanı Feyyaz Berker'in açılış konuşmasından sonra Türk Ekonomisi üzerine çeşitli konuşmalar yapılacak. Toplantıda Ali Koçman "1979 Yılına Girerken Türk Ekonomisi", Rahmi Koç "1979 Yılına Girerken Dış Ekonomik İlişkiler" ve Naim Talu "1979 Yılına Girerken Ekonominin İç ve Dış Finansman Sorunları" konularında konuşmalar yapacaklar.

Fiskobirlik fındık alımlarına 28 Şubatta son veriyor

GİRESUN (THA)

1978 ürünü fındık alımları 28 Şubat tarihinde sona erecek. Fiskobirlik tarafından sürdürülen alımlar Ağustos ayında başlatılmış ve iki kere uzatılmıştı.

Fiskobirlik Genel Müdürü Vazfi Emecan tarafından yapılan açıklamaya göre bu konudaki karar el ilanları şeklinde bastırılarak üreticilere ve ortaklara duyurulacak.

Türkiye'de yabancı sermayeli şirket sayısı 106

İSTANBUL (AA)

Ticaret Bakanlığı tarafından 1976 yılı verilerine dayanılarak yapılan bir araştırmada Türkiye'de yabancı sermayeli şirketlerin sayısı 106 olarak belirlendi.

Ancak, araştırma kapsamına giren 106 şirketten yalnızca 87'si hakkında bilgi sahibi olunabildi. Geriye kalan 19 şirketin ya kurulmadığı ya da kurulmalarına karşın çalışmaya başlamadıkları sanılıyor.

Araştırma sonuçlarında yabancı sermayeli 106 şirketin toplam semayeleri içindeki yabancı payının yaklaşık yüzde 50'yi bulduğu belirlendi. Sözkonusu şirketlerin toplam 5 milyar 800 milyon lira tutarındaki sermayelerinin 2 milyar 300 milyon liralık bölümü yabancı sermayeden oluşuyor.

Haklarında bilgi toplanabilen yabancı sermayeli 87 şirketin toplam sermayeleri 4 milyar 900 milyon lira olarak tespit edilirken, bunun 2 milyar liralık bölümünün doğrudan doğruya yabancı sermaye olduğu anlaşıldı.

87 yabancı sermayeli şirket 1976 yılında 12.3 milyar liralık katma değer yaratırken, toplam 17,9 milyar liralık girdi kullanıldı... Bu girdilerin 7,8 milyar liralık bölümü ithalat malları. Yabancı sermayeli şirketler bu ithatattan 1,5 milyar liralık "üretimde kullanılan ithalat bağışıklığı ve 222,5 milyon liralık da "yatırım malı ithalat bağışıklığı"ndan yararlandılar.

Söz konusu şirketlerin, satışlarından 28 milyar 400 milyon lira elde ederken karları 2 milyar 400 milyon lira olarak tespit edildi.

Ertuğrul Soysal İSO'da yaptığı konuşmanın bazı bölümlerini yalanladı

ANKARA (AA)

İstanbul Sanayi Odası Üyesi Ertuğrul Soysal bir açıklama yaparak, İSO Meclisi'ndeki konuşmasının bazı bölümleri ile ilgili haberleri yalanladı.

Soysal açıklamasında, toplantıda "Başbakanın toplantısına gidilmesin, bu diyalogda hiç bir fayda yoktur" demediğini öne sürdü.

Ertuğrul Soysal toplantıda sanayicilerin Başbakanın toplantılarına daha radikal değişiklik önlemleriyle gitmeleri gerektiğini söylediğini, özel sektörün geri planda bırakılmasını madencilik ve bankacılık sektöründeki uygulamalarla örneklediğini ileri sürdü.

AET ile ilgili açıklamalarının da basın tarafından çarpıtıldığını iddia eden Soysal, AET'nin Türkiye'ye bir metelik bile vermeyeceği şeklinde bir şey söylemediğini savundu

İLAN

Kağızman (Temel Eğitim Yatılı Bölge Okulu Müdürlüğünden)

1- Okulumuz ihtiyacı olarak 160 adet takım elbise, 250 adet Erkek pantolonu, 126 adet kız pantolonu, 320 adet boğazlı kazak, 670 adet erkek üst fanilası ile 140 adet kız üst fanilasının 2490 sayılı kanunun 31. Maddesi uyarınca kapalı zarf usuliyle ihaleye çıkarılmıştır.

2-Eksiltme 12/2/1979 Pazartesi günü saat 10 da Temel Eğitim Yatılı Bölge Okulu idare binasında toplanacak satınalma Komisyonu Başkanlığında yapılacaktır.

3-Bu işe ait Muhammen bedel 250.000 lira olup, geçici teminatı ise 13.750 liradır. Yapılacak ihaleye ait şartname mesai saatleri dahilinde ve okul muhasipliğinde görülebilir.

4-2490 sayılı kanunun 2. ve 3. maddeleri ile 33. ve 34 maddelerindeyazılı şartlara haiz talipliler belirtilen günde ihale saatinden bir saat önce teklif mektuplarını Komisyon Başkanlığına verebilirler.

Postadaki gecikmelerin kabul edilmiyeceği ilan olunur.

(Basın: 10007 — 89

Bonn toplantısı kararlarının uygulanmaya konması için temaslar sürerken

Krediden önce IMF geliyor

- **IMF heyeti ile Ankara' da yapılacak görüşmeler yardımı etkileyebilecek**
- **Dört ülke temsilcilerinin Bonn' da aldıkları kararlar hükümetlerinin onayına sunuluyor**
- **Kararlarda yardımın miktarı yok, yardımın biçim ve ilkeleri belirleniyor**
- **Yardımın koordinatörlüğünü OECD Genel Sekreteri üstlendi**

BONN (ÖZEL)

Birleşik Amerika, Federal Almanya, İngiltere ve Fransa'nın yüksek düzeydeki yetkililerinin önceki gün Federal Almanya'nın başkenti Bonn'da yaptıkları toplantıda alınan kararlar dört ülkenin hükümetlerinin onayına sunuldu. Ancak yardımın yapılmasının başlamasından önce Uluslararası Para Fonu (IMF) heyetinin bu ay sonundan önce Ankara'ya geleceği öğrenildi

İMF'nin Türkiye Masası Başkanı Charles Woodword başkanlığındaki İMF heyeti geçen ay da Türkiye'ye gelmiş ve yetkililerle yaptığı görüşmelerde belli bir ilerleme sağlanamaması üzerine Washington'a dönmüştü.

İMF heyeti ile Türkiye arasında yapılan görüşmelerde esas anlaşmazlığın devalüasyon konusunda çıktığı, Türkiye'nin İMF'nin talep ettiği yüzde 35-40 oranındaki devalüasyonu kabul etmediği öğrenilmişti.

RESMİ AÇIKLAMA

Perşembe akşamı Türkiye saati ile 20.30'da sona eren Bonn toplantısından sonra bir açıklama yapan Federal Almanya Dışişleri Bakanlığı sözcüsü Manfred Johansen toplantıda elde edilen sonuçların dört ülke hükümetlerinin onayına sunulduğunu, çalışmalar sırasında yardım miktarının belirlenmediğini, yalnızca yardımın yol ve yönteminin tartışıldığını söyledi.

Sözcü Bonn toplantısına katılan dört sanayileşmiş ülkenin Türkiye'nin içinde bulunduğu ekonomik darboğazdan kurtulması için gerekenin yapılması konusunda görüş birliği içinde olduklarını kaydettikten sonra şunları söyledi:

"Türkiye'ye yardımın sadece bu toplantıya katılan dört ülke tarafından değil, diğer sanayileşmiş ülkeler ve ekonomik nitelikteki kuruluşları biraraya getiren bir örgütlenme içinde yapılması öngörülmektedir.

"Bonn toplantısında alınan sonuçlar toplantıda temsil edilen ülkelerin hükümetlerince Türkiye'ye yardım konusunda daha geniş çerçeveli bir toplantıda yeniden ele alınacaktır."

Toplantıdan sonra gazetecilere bir açıklama yapan basın sözcüsü, tartışmalar boyunca Türkiye'ye yapılacak olan yardımın miktar ve veriliş şeklinin ele alındığını ve bu konuda bir karara varıldığını açıkladı. Basın sözcüsü, önümüzdeki haftalarda Türkiye'ye yardım konusunu görüşmek üzere dört ülkenin Dışişleri Bakanları düzeyinde yeni bir toplantı yapılacağını sözlerine ekledi.

Toplantıda alınan kararlar Türkiye'nin Bonn büyükelçisi Vahit Halefoğlu'na da bildirildi.

Özel grubun, Türkiye'ye yardımın ne şekilde yapılabileceğini belirleyecek bir program hazırlaması ve programın Türkiye tarafından kabul edilmesinden sonra fonun çalışmalara başlaması kararlaştırıldı. Ayrıca, temsilciler, Türkiye'nin IMF'nin isteklerini yerine getirmesi konusunda fikir birliğine vardılar. Toplantıya katılan temsilcilerin alınan kararları hükümetlerine ulaştıracakları açıklandı. Bu çalışmaların, yardımı geciktireceği ifade ediliyor.

Toplantıdan sızan haberlere göre Alman temsilcisi ile ABD Temsilcisi arasında Türkiye'ye yapılacak yardımın miktarı konusunda sert tartışmalar geçti. Alman temsilcisi Türkiye'ye en kısa zamanda yardım yapılmasını isterken, ABD temsilcisi böyle acil bir yardım için Kongreden onay alınamayacağını söyledi.

Öte yandan, toplantının başlamasından önce iyi haber alan bazı kaynaklardan edindiğimiz bilgilere göre, uzmanların tartıştıkları konuların ağırlığı üç ana noktada toplanıyor: 1 Federal Almanya'nın diğer ülkelere önerdiği ve "nefes alma" olarak nitelenen acil yardımın, İMF'nin Türkiye'ye önerdiği şartların gerçekleşmesini beklemeden derhal ödenmesi, 2. Verilecek yardım ve kredilerin hangi kaynaklardan ve ne miktarda olacağı, 3. Bu yardım ve kredilerin kaç dilim halinde verileceği.

Bu arada Japonya ve Suudi Arabistan Dışişleri Bakanlarının toplantının sürdüğü saatlerde Bonn'a geldiği bildirildi. Bakanların, Alman yetkilileriyle Türkiye'ye yardım konusunu görüşecekleri bildirildi.

Ecevit: Ekonomiyi istikrara kavuşturacak önlemleri alacağız

Ecevit, sanayici ve isadamlarıyla görüştü

Başbakan Bülent Ecevit, Cumhurbaşkanı Korutürk'le haftalık görüşmesini yaptıktan sonra düzenlediği basın toplantısında, çeşitli konulara ilişkin görüşlerini açıkladı. Ecevit, Türkiye-Yunanistan ilişkilerine de değindiği konuşmasında Karamanlis'in Yunanistan Parlamentosunda yaptığı konuşmayı eleştirerek, "biz aramızdaki sorunları kuvvete dayanarak değil, uzlaşmacı bir zihniyetle çözebiliriz" dedi.

Öte yandan, sanayici ve iş adamlarıyla düzenlediği bir dizi toplantının ilkinden önce bir konuşma yapan Ecevit, "Türkiye'nin sorunlarını çözmesinde özel girişimin büyük katkısı olabileceğine inanıyorum" dedi.

Başbakan Bülent Ecevit Cumhurbaşkanı Fahri Korutürk ile haftalık olağan görüşmesini yaptıktan sonra düzenlediği basın toplantısında çeşitli konulara ilişkin görüşlerini açıkladı.

SIKIYÖNETİM VE ANARŞİ

Başbakan Ecevit Genelkurmay Başkanlığında yapılan Eşgüdüm toplantısında sıkıyönetim bölgelerinden haber alma ve çalışmaları değerlendirme olanağı bulduklarını söyledi. Ecevit anarşinin üç büyük şehirde belli ölçülerde devam ettiğini, sıkıyönetimin uygulandığı öteki illerde ise hissedilir bir sükunet sağlandığını söyledi.

Başbakan Türkiye'ye yardım amacıyla 4 batılı ülkenin Bonn'da yaptıkları toplantıya da değinerek, "yardım konusunda kısa sürede sonuç alıcı aşamalara varılacağını umuyorum" dedi.

Dört büyük ülkenin Türkiye'ye yardım için toplanmalarının bu ülkelerin siyasal iradelerini belli etmek anlamına geldiğini de söyleyen Ecevit, esas meselenin Türkiye'nin kendi ekonomisini sağlamlaştırmak olduğunu belirtti. Ecevit bu konuda şöyle dedi.

"Bu ay sona ermeden önce Türkiye'nin ekonomisin dinamik bir istikrara kavuşturma yolunda 1979 yılı içinde yeni alacağımız önlemler konusunda daha ayrıntılı bir çalışma sonuçlanmak üzeredir. Bu çalışmaların gerçekçi olması içingerek işçi çevreleriyle, gerek iş çevreleriyle dayanışma içinde olmaya önem vereceğiz."

TÜRKİYE-YUNANİSTAN İLİŞKİLERİ

Yunanistan'ın son günlerdeki tutumunun üzücü olduğunu söyleyen Başbakan, Yunanistan'ın AET'ye girmesinin tutumunun sertleşmesinde etken olabileceğini iddia etti.

Yunanistan Başbakanı Karamanlis'in son konuşmasını da eleştiren Ecevit şöyle dedi:

"Biz aramızdaki sorunları kuvvete dayanarak değil, uzlaşmacı bir zihniyetle, her iki ülkenin yararını ve bölgenin yararını düşünerek ve yapıcı bir anlayış içinde çözebiliriz."

Ecevit, bugüne kadar Kıbrıs sorununun kendilerini ilgilendirmediğini söyleyen Karamanlis'in son konuşmasında bunun aksine sözler söylemesinin bir çelişki yarattığını da sözlerine ekledi. Yunanistan ve Kıbrıs Rum yönetiminin Kıbrıs sorununun çözümünü güçleştirerek, Türkiye'ye yapılan yardımı engellemeye çalıştıklarını da öne süren Başbakan sözlerini şöyle tamamladı:

"Biz herşeye karşın Türkiye ile Yunanistan arasında amacına yönelik bir diyaloğun sürmesinden yanayız. Ve bu konuda kendi iyiniyetimizle yerine getirmeye devam edeceğiz."

Başbakan Bülent Ecevit, dün Ankara'da Başbakanlık konutunda sanayici ve işadamlarıyla bir toplantı yaptı. Toplantıya İstanbul, İzmir, Ankara ve Eskişehir Sanayi Odaları katıldı.

Toplantıda Başbakan Yardımcısı ve Devlet Bakanı Hikmet Çetin ile Maliye Bakanı Ziya Müezzinoğlu da hazır bulundu.

Başbakan Ecevit, toplantıdan önce yaptığı konuşmada, "Türkiye'nin ekonomik sorunlarını çözmesinde, o arada bu sorunların başında gelen, döviz darboğazını aşmasında, özel girişimin büyük katkısı olabileceğine inanıyorum. O nedenle, özel girişimin düşüncelerinden yararlanma gereğini duyuyoruz" dedi.

Toplantıda Başbakanın işadamlarına, dış ekonomik ilişkilerdeki son gelişmeler hakkında bilgi verdiği, ayrıca dördüncü beş yıllık plan çerçevesinde yatırımların yönelitlmesi gereken alanlar üzerindeki görüşlerini açıkladığı öğrenildi. İşadamları da Başbakana sanayicilerin sorunları, sanayici ve tüccarların transfer konusunda karşılaştıkları güçlükler hakkında bilgi verdiler

Sanayici ve işadamlarının Başbakandan, fabrikalarının durmak üzere olduğunu belirterek bu konuda acil önlem alınmasını istedikleri öğrenildi.

GERÇEĞİN IŞIĞINDA

Rus tanklarına yol gösterme

Doğan Yurdakul

İşgal edilen Kamboçya'da Sovyet, Çekoslovak, Doğu Alman askeri "uzman"ları var. Halk bunlara "beyazlar" diyor.

Kızıl Kmer gerillalarının bildirdiğine göre, Rus uşağı Selamet Cephesi (bizim TRT'nin Kamboçya Ulusal Kurtuluş Cephesi dediği cephe), Sovyet askerlerine yol gösteriyor. Selamet Cephesi, Rus tanklarının yol göstericisi.

Şah kaçtı;

İran'daki Sovyet kuklası Tudeh Partisi halkı silahlı mücadeleye çağırdı!

Hayret!

10 gün önce aynı parti, Avrupa'nın bir başkentinde halkı "sükunete" çağıran bir bildiri yayınlamıştı.

O zamanlar Şah İran'da idi.

Amma da iş!

Şah İran'da iken, Şah'a karşı mücadele eden halkı "sükunete"çağırıyor, Şah kaçtıktan sonra ise silahlı mücadeleye! Şah'ın provokatörü müdür nedir?

Değil. Rusya'nın kuklası. Bunlar da İran'da Rus tanklarına yol göstermeye hazırlananlar. Rusya İran'ın kuzeydoğu sınırına Azeri askerlerden oluşan birlikler yığıyor. Bu yığınak yapılırken içerdeki uşakları da "Silahlı mücadele" yaygarası başlattıklarına göre, amaç o birliklerin İran'a girmesini kolaylaştırma. Kamboçya'dakinin benzeri bir yol göstericilik.

Türkiye'deki yol göstericilere gelince.

Bir süredir bir "eylem birliği" lafıdır gidiyor. Sahte TKP'nin savaş stratejisini benimsemesinden sonra dilinden düşürmediği bir laf haline geldi. Eylem Birliği, UDC'den biraz daha değişik bir şey. Bunda bölücülük ve kargaşalık körüklemek daha ağır basıyor. Sahte barış maskesi yüzlerden atılıyor.

UDC'de CHP yönetimini yavaş yavaş kazanmak daha önemliydi. "Eylem Birliği"nde CHP düşmanlığını körüklemek, bölüp, parçalayarak, ele geçirmek daha ağır basıyor.

Bunun böyle olduğu, sahte TKP'nin yayın organlarının bizim yazdıklarımıza çıldırmasından da anlaşılıyor. Savaş Yolu dergisi, "Aydınlık yalan yazıyor, bizim siyasetlerimizi tahrif ediyor" gibilerinden bir suçüstü yakalanma telaşında.

Bu "Eylem Birliği"nin birleşme hedefi ise, maceracılar ve sahte solcular. Çağrı yapılanlar onlar. İGD'liler de bazı "eylem"lerin başında daha çok görünmeye başladılar. Amaç maceracıları "tavlamak" olunca, ellerine Castro ve Guevara'nın resimlerini almaya başladılar.

"Önderlik önemli değil, kim güçlüyse ilerde o önder olur" diyorlar. "Güçlülük" açık olmayan ve muğlak bir kavram. Herkes kendine dev aynasında bakarak "en güçlü benim" diyebilir. Böylece bu iş maceracı akımlar arasında rekabet konusu olur, TKP'de aradan sıyrılır.

Aradan sıyrılır, çünkü sırtını Rusya gibi bir süper devlete dayamış. Onun için, daha baştan işe "kim güçlüyse o önder olsun" diye başlıyor. Türkiye toprağına ayak bastığı yok ama, o zayıflığını da maceracı grupları kendine alet ederek giderecek.

Kendini "Rusya'ya karşı" gibi gösteren bazı maceracılar da, sonunda Rusya'nın Türkiye'deki yeni savaş stratejisinin aletleri olacaklar. Rus tanklarına yol açacaklar.

Maceracılar, Marksizm ile revizyonizmi ayıran şeyin "silah" olduğunu savunup dururlar. Onlara göre revizyonizmi Marksizmden ayıran şey, revizyonistlerin pasifist olmasıdır.

İşte buyurun size aktif siyaset:

Kamboçya'da işgal. İran'da Rus birliklerinin gölgesinde "silahlı mücadele" çağrıları. Türkiye'de barış maskesini atıp, saldırgan suratını ortaya çıkarma...

Zaten Rusya'nın Türkiye'deki emellerine alet olan kafa da, Marksizmin ne olduğunu kavrayamayan kafadan başka birşey değil.

BASINDAN SEÇMELER

Yankı

Kahramanmaraş olaylarından sonra, AYDINLIK'ın katliamdan MHP'yi sorumlu tutan ve bu konuda belgeler veren yayınını MHP'yi ve onun yayın organı Hergün gazetesini telaşa düşürmesi, YANKI dergisi sayfalarında yer aldı.

Yankı dergisinin "Sıkıyönetimde Mücadele" başlıklı yazısı şöyle:

"Türk basınının iki ucunu temsil eden solcu Aydınlık gazetesi ile MHP organı görünümündeki Hergün gazetesi çekişmelerini sıkıyönetim havası içinde, yeni şartlara uydurarak sürdürürken, 1960 öncesini hatırlatan gazeteler arası polemikler ortaya çıkıyordu.

"MHP, Aydınlık gazetesinin, 1968 yılında Demirel Başbakan iken, Emniyet Genel Müdürlüğü tarafından hazırlanan gizli MHP dosyasının Aydınlık tarafından ortaya atılmasından çok rahatsız olmuş, çok güç duruma düşmüştü. Demirel bile artık MHP'nin sadece 'meşru' çalışmalar yaptığını söyleyemez olmuştu. Hergün-Aydınlık çatışması bu olaydan sonra iki gazetenin sütunlarının ayrılmaz parçası haline gelmişti.

"Geçen hafta Aydınlık başyazarı Doğu Perinçek, sıkıyönetim içinde solculara biraz 'akıl' tavsiye edince Hergün telaşlandı. Solcular, Perinçek'i dinlerse, sıkıyönetim süresince sessiz kalırlarsa, Hergün'ün temennisi gerçekleşmeyecekti. Oysa, MHP herşeyin 12 Mart sonrası dönemdeki gibi gelişmesini istiyordu. Hergün başyazısında Perinçek için, 'Çinci mi, Amerikancı mı, CIA ajanı mı, yoksa eyyamcı mı?' dedikten sonra sol tedhişçilerin onun nasihatlarını dinlemeden silahlı eylemlerine devam etmelerini öğütledi.

"Aydınlık'ın Maraş ile ilgili olarak bir süre önce yaptığı yayınlar da MHP'yi rahatsız etmişti. Gensoru görüşmelerinde MHP sözcülerinin Aydınlık'a çatmalarının temelinde bu yayınlar da vardı. Ama MHP eleştirileri karşısında Aydınlık köşe yazarı Doğan Yurdakul, 'MHP'nin Maraş'taki vurucu gücü olarak ortaya çıkardıklarımız şimdi tutuklular. Elebaşları da sizin MHP'nizin Maraş Milletvekili Yusuf Özbaş'ın oğlu Edip Özbaş... Yalan mı?' dedi.

"Yurdakul, Maraş savcılığına ifade veren bir sanığın Ulu Cami'ye ve hatta MHP merkezine patlayıcı madde atması için kendisine Edip Özbaş'tan talimat aldığını söylediğini de açıkladı.

"Aydınlık geçen hafta içinde Hergün gazetesinin solcu militanları nasıl sıkıyönetime karşı kışkırttığını sergilemek için Hergün'ün bu konuyu içeren başyazısını bir haber haline getirerek yayınladı. Solcuların oyuna gelmemeleri için Hergün'ün yayınından daha güzel bir uyarı olamazdı."

İtalyan basınında Türkiye

L'Espresso

İtalya'nın en çok okunan haftalık dergisi L'Espresso'nun 43. sayısında Francesco Russa imzası ile "Alaturka Terör" başlıklı bir yazı yayınlandı. Türkiye'de sıkıyönetimin ilanına yol açan son gelişmelerin incelendiği yazıda kısaca şunlar belirtiliyor:

"Türkiye'de şu anda büyük bir kesim kendisinden olumsuz olarak bahsedilen 12 Mart'ın tekrarından korkuyor. Fakat Genelkurmay Başkanı Kenan Evren "Terörizmin provokasyonuna düşmeyeceklerini" söylüyor. Başbakan Ecevit ise sürekli demokratik metodlara bağlı olduğunu vurguluyor."

Yazıda devamla Cumhuriyet tarihimiz kısaca incelendikten sonra, 55 yıl önce Kemal Atatürk tarafından kurulan Cumhuriyet'in, bugün akla gelebilecek her türlü sosyal, ekonomik ve politik saldırıların tehdidi altında olduğu belirtiliyor.

Yazıda daha sonra şunlar söyleniyor:

"Faşist saldırıların büyük bir kısmı Bozkurt adı verilen Ülkü Ocaklı komandoların yeraltı milisi tarafından gizli olarak hazırlanıyor. Bütün bu bozkurtlar ve Ülkü Ocakları MHP'yi destekliyor. Bu partiyi Demirel hükümeti zamanında Başbakan Yardımcılığı dahi yapan Hitler hayranı emekli albay Alpaslan Türkeş yönetiyor.

"Nazi taraftarı hareketlerinden dolayı İkinci Dünya Savaşı sırasında hapse giren, Kıbrıs doğumlu Türk, normal faşist ideolojiden çok daha saçma olan bir pantürk ırkçılığı güdüyor. MHP, parlamentoda 450 sandalyeden 16'sını işgal ediyor. Fakat Türkeş'in esas güvendiği mücahitler başka yerde.

"Türkeş'in taktiği açık; memlekette güvensizlik ve anarşiyi kızıştırıp, askerlerin idareyi tekrardan ele almalarını kamuoyunda hoş gösterebilecek, hatta bu durumu arattıracak bir ortamı yaratmaya çalışıyor.

"MHP, Silahlı Kuvvetlerin kilit noktalarındaki bazı çevrelerle sıkı ilişkilere sahip. Hatta Türkeş'in yakın bir akrabası MİT denilen gizli haber alma teşkilatının yüksek idarecilerinden birisi.

"MHP'nin CIA tarafından kurulduğu söylenen ve Yunan Cuntasının ideallerini taşıyan, gizli bir kuruluş olan 'Kontrgerilla'ya bağlı olduğu da söyleniyor. Bu faşistler Başbakan Ecevit hakkında ne düşündüklerini saklamıyorlar. Kontrgerilla'nın kurucularından emekli General Faik Türün şöyle diyor:

'Ecevit, Başkan Allende gibi komünistlerle ittifak kuruyor. Onun sonunun da ne olduğunu herkes biliyor'."

KIBRIS

Küba elçisinin konuşmasını cevaplayan

KIBRIS TÜRK SÖZCÜSÜ: "KÜBA TEMSİLCİSİ VAKTİNİ RUMLARA SİLAHLI EĞİTİM YAPTIRACAK UZMAN BULMAYA HARCIYOR"

- "Küba Büyükelçisi, Türk kesiminin iç durumuyla ilgili asılsız sözler sarfetti"

LEFKOŞE (AHA)

Kıbrıs Türk hükümeti sözcüsü Ada'daki Küba Elçisinin Kıbrıs'ın içişlerine karıştığını belirterek "Küba temsilcisi bütün vaktini Rumlara gelişmiş silahlar üzerinde eğitim yaptıracak uzmanlar temin etmeye harcıyor" dedi.

Türk hükümet sözcüsü bu açıklamayı Küba'nın Kıbrıs'taki Elçisinin, düzenlediği bir basın toplantısında, Türklere hücum edip, Rumları kışkırtıcı sözler sarfetmesi üzerine yaptı.

KÜBA BÜYÜKELÇİSİNİN SÖZLERİ

Küba'nın Lefkoşe Büyükelçisi Hose Louis Kalbe, Küba ihtilalinin 20. yıldönümü dolayısıyla Lefkoşe'de Ploksenia Otelinde bir konuşma yaparak Türk Toplumuna ve Türkiye'ye saldırmıştı.

Büyükelçi Kalbe, Kıbrıs'ın taksiminin de, tümüne sahip olmanın da olanaksız olduğunu söylemiş ve "bir gerçek vardır: Emperyalizme geçit verilmeyecektir!" şeklinde konuşmuştu. Küba Büyükelçisi daha sonra şunları söylemişti:

"Güney'in Kuzeye saldırıya geçmesi tehlikesi hiçbir zaman varolmamıştır. Böyle bir tehlike olmuş olsaydı bile, birinci işgal harekatı bunu önlemeye yeterli idi.

"Kıbrıslı Müslüman ve Türkçe konuşan toplum bir azınlıktır. Şimdi bunu kendileri de anlamava başlamışlardır.

KIBRIS TÜRK SÖZCÜSÜNÜN AÇIKLAMASI

Küba hükümetinin Kıbrıs'taki temsilcinin yaptığı konuşmalarla "diplomatik etiketten yoksun olduğunu ve Kıbrıs gerçeklerini dikkate almadığını ortaya koyduğunu" söyleyen Türk sözcü şoyle dedi:

"Küba temsilcisi bütün vaktini Rumlara gelişmiş silahlar üzerinde eğitim yaptıracak uzmanlar temin etmeye harcamış olup, Kıbrıs realitelerini görmeye fırsat bulamamıştır."

Türk sözcü açıklamasında, Küba temsilcisinin Kıbrıs Türk kesiminin iç durumuyla ilgili ileri geri sözler sarfettiğini de belirtti.

DENKTAŞ'IN TEPKİSİ

Bu arada Kıbrıs Türk Toplumu lideri Rauf Denktaş, Küba Büyükelçisinin sözlerini sert bir şekilde eleştirdi. Denktaş, "Küba'nın Büyükelçisi, 'Türkler azınlıktır ve Türk liderliği yanıldığını anlayacak, yıkılacaktır.' diye beyanat verebilecek kadar Rumların satın aldığı ve Rum gençlerini eğiten birliklere başkanlık eden bir kişi haline gelmiştir" dedi.

AKEL SOVYETLERİN KIBRIS TEZİNİN RESMEN DESTEKLENMESİNİ İSTEDİ

Öte yandan Kıbrıs Rum kesimindeki Moskova yanlısı AKEL Partisi Sovyetler Birliği'nin Kıbrıs konusundaki tezinin resmen desteklenmesini istedi.

AKEL'in Lefkoşe örgütü Sekreteri Hr. Petas yaptığı bir konuşmada "Kıbrıs'a uluslararası garantiler sağlayabilecek Sovyetler Birliği'nin uluslararası konferans teklifinin resmen ve fiilen desteklenmesi gerektiği" görüşünü savundu.

Görüşmeler öncesi baltalama faaliyetleri

Erdoğan Özbalıkçı
Lefkoşe'den bildiriyor.

Birleşmiş Milletler Genel Sekreteri Kurt Waldheim'in taraflara sunmuş olduğu gündem Kıbrıs'ın Türk ve Rum Bölgelerinde geniş tartışmalara yol açtı.

Hatırlanacağı gibi Kurt Waldheim'in gündemi şu konuları kapsıyordu:

Birleşmiş Milletlerin koruyuculuğunda toplumlararası görüşmelerin başlaması. Görüşmelerin 12 Şubat 1977 Denktaş-Makarios ilke anlaşması çerçevesinde yapılması. Toprak sorununun çözümü. Görüşmelere başlamasıyla Maraş'a Birleşmiş Milletler'in gözetiminde Rum göçmenlerin dönüşü.

Kurt Waldheim'in her iki tarafı görüşme masasına getirme teşebbüsleri Kıbrıs'ın Türk ve Rum halkı arasında memnuniyetle karşılandı. Ancak bu arada gerek Rum, gerekse Türk bölgelerinde toplumlararası görüşmeleri geciktirme ve engelleme çabaları yoğunlaştı.

Denktaş'ın Waldheim'in gündemine karşılık öne sürdüğü öneriler siyasi çevrelerce içi boş zamansız ve gereksiz öneriler olarak değerlendirilmektedir. Denktaş'ın Waldheim'a sunduğu karşı öneriler toplumlararası görüşmelerin başlamasını ilgilendirmeyen ancak görüşmeler sırasında ele alınabilecek konuları içeriyor. Bu konular, Rumların uyguladığı ekonomik ve siyasi ablukanın görüşmelerin başlamasıyla kaldırılmasını, ayrıca anayasal yapı, Federal Hükümetin yapısı ve benzeri konuların görüşmelerde ele alınması talebini içeriyordu.

Denktaş'ın önerilerinin özü gerçekte önemli birşeyi ifade etmemektedir. Ancak bu öneriler toplumlararası görüşmelerin başlatılması için gerekli olan ortamı zedeleyici, en azından toplumlararası görüşmeleri geciktirici olması açısından önem taşımaktadır.

Kıbrıs'taki MHP'liler "Tavize hayır, Kıbrıs Türkiye ile birleşmelidir" siyasetini savunarak barış çalışmalarını sürekli köstekleyemektedirler.

Şu anda Kıbrıs'taki barış çalışmalarını engellemek isteyen ve üzerinde önemle durulması gereken başka bir güç daha vardır. Bu Sovyetler Birliği'dir. Bilindiği gibi AKEL Partisi Moskova'nın Kıbrıs'taki temsilcisidir. AKEL partisi lideri Papayuannu 13 Ocak günü Limasol'da AKEL'in düzenlemiş olduğu konferansta Kıbrıs sorununun uluslararası ve iç sorun olmak üzere iki yönünün olduğunu söylemiştir. Papayuannu yaptığı konuşmada Kıbrıs sorununun dış yönünün düzenlenecek uluslararası bir konferansta ele alınmasını da istemişti.

Papayuannu uluslararası konferansın toplumlararası görüşmelerden önce, ya da aynı zamanda yapılması gerektiğini ileri sürmüştür. AKEL lideri Papayuannu'nun konuşması Moskova'nın dünya çapındaki siyasetiyle uyum içindedir.

Toplumlararası görüşmelerin başlaması Türkiye, Yunanistan ve Kıbrıs arasındaki meselelerin görüşmeler yoluyla hallinde önemli bir adım olacaktır. İşte tam da böyle bir anda uluslararası konferansın toplumlararası görüşmelerden önce veya aynı anda başlamasını istemek toplumlararası görüşmelerin olduğu fikrini yaymak gereksiz. İki toplumun aralarındaki meseleleri başbaşa ve barışçı yollarla çözmesine engel olmak anlamını taşıyor.

MHP'ye yakın güçlerin barış istemeyen tavrı ile AKEL'in toplumlararası görüşmeleri engelleme çalışmalarına rağmen, hem Türk hem de Rum halkı en erken bir zamanda toplumlararası görüşmelerin başlamasını, sorunların barışçı yollarla ve başka ülkeler karışmadan çözülmesini istiyor.

Karamanlis'in sözcüsü, Ökçün'ün Meclisteki konuşmasını cevapladı

"Yunanistan'ın Türkiye'ye karşı siyaseti değişmemiştir"

ATİNA (ÖZEL)

Yunanistan hükümet sözcüsü, Dışişleri Bakanı Gündüz Ökçün'ün önceki gün Meclis'te yaptığı konuşmayı eleştirerek "Yunanistan'ın Türkiye'ye karşı siyaseti değişmemiştir" dedi.

Türkiye'yi Ege Kıta Sahanlığı ve hava sahası görüşmelerini çıkmaza sokmakla suçlayan Yunanistan hükümet sözcüsü şöyle dedi:

"Yunanistan Türkiye'ye karşı tutumunu kesinlikle değiştirmemiştir. Yunanistan her iki ülkenin iyi dostluk ve işbirliği ilişkileri içine girmelerinin zorunluluğuna inandığı için Türkiye'yle arasındaki anlaşmazlıkların barışçı yoldan halledilmesini istemektedir. Ancak bu konuda sadece Yunanistan'ın iyi niyetinin yetmediği anlaşılmaktadır."

Erbakan: "Bir millete rağmen o millete tahakküm etmek mümkün değildir"

ANKARA (ÖZEL)

MSP Genel Başkanı Necmettin Erbakan İran olayları ile ilgili olarak, "bir millete rağmen o millete tahakküm etmek ve onu gütmek mümkün değildir. Bu mutlaka bir yerde yıkılır" dedi.

İran olayları konusunda ajansların dış güçlerin denetiminde olması nedeniyle sağlıklı ve tam bir değerlendirme yapacak bilgiye sahip olamadıklarını söyleyen Erbakan, sözlerine şöyle devam etti:

"Ancak şu kadarını söyleyebilirim ki, dış güçler dünyayı parselleme peşindedirler. Dünyanın birçok yerindeki olayları endişe ve üzüntü ile izlemekteyiz. İran'daki olaylar konusunda size şu kadarını söyleyim ki, milletine zulmeden despot bir idareyi tasvip etmek mümkün değildir. Hangi ülkede olursa olsun millete tahakküm edenler, yıkılmaya mahkumdur."

KATSAYI 22 OLSUN

Erbakan yükselen fiyatlar ve artan hayat pahalılığı karşısında memur maaşlarındaki katsayının 14 olmasının memurları sömürülmekten, sefaletten kurtaramadığını belirterek katsayının 22'ye çıkarılmasını istedi.

Danimarka Sosyalist Halk Partisi:

"Türkiye hükümeti faşist güçlere karşı bir mücadele başlatmalıdır"

KOPENHAG (ÖZEL)

Danimarka Sosyalist Halk Partisi Merkez Komitesi Uluslararası Komisyon Başkanı Gert Petersen, Kopenhag Türkiye Halk Birliğine gönderdiği bir mesajda Türkiye'deki faşist terör dalgasını şiddetle protesto ettiğini bildirdi. Petersen mesajında "Hükümetin terörist ve faşist grupları devlet kurumlarından temizlemesini ve bu karanlık güçlere karşı mücadele etmesini" istedi.

Gert Petersen mesajında şunları belirtti:

"Danimarka Sosyalist Halk Partisi Türkiye'deki faşist reaksiyoner terörü şiddetle protesto eder. Bizce, devletin bazı kurumlarına da sızan faşist grupları demokratik hakları tamamen ortadan kaldırabilmek ve faşist bir darbe gerçekleştirebilmek için provokasyonlara başvurarak terör eylemlerine girişiyorlar.

"Faşist saldırılara karşı direnme içinde olan demokratik güçlerle güçlü dayanışma içinde olduğumuzu belirtir, demokratik gelişmeyi sağlama yolunda başarılar dileriz.

"Türkiye hükümetinden isteğimiz faşizme teslim olmak yerine, karanlık güçlere karşı bir mücadele başlatması ve devlet kuruluşlarını terörist ve faşist gruplardan temizlemesidir."

"Halı Türküsü" adlı kısa filmin yönetmeni

Sinan Çetin: *"Sömürü ağının yoksul halkın biraraya gelmesi, kendi gücüne güvenmesi ve örgütlenmesiyle bir ölçüde geriletilebileceğini göstermek istedim"*

NEZİH COŞ

Sinan Çetin, 1953 doğumlu bir sinemacı. Bugüne kadar, sokak satıcılığı, kol işçiliği, fotoroman kameramanlığı, tiyatro dekorculuğu, grafikerlik, fotoğrafçılık, yayıncılık gibi işler de yapmış. 1978'de Hacettepe Üniversitesi Sanat Tarihi bölümünü bitirmiş. Çetin'in yönettiği ilk film olan, 30 dakikalık "Halı Türküsü", bir aydır İstanbul'da Sinematek Derneği, Atatürk Kültür Merkezi gibi çeşitli salonlarda gösterildi. Filmin 25 Ocak Perşembe günü de Ankara Çağdaş Sahne'de sunulacağı belirtiliyor. Aşağıda Sinan Çetin'le yaptığımız söyleşiyi yayınlıyoruz.

— Daha önce fotoğraf ve karikatür çalışmaların olduğunu biliyoruz. Sinemada da birkaç yönetmen yardımcılığı yaptın. "Halı Türküsü"ne gelene kadarki bu Yeşilçam deneyini biraz anlatır mısın?

— 1975'te Türk sinemasına geldim. Bunun tek hedefi sinemayı öğrenmekti. Çünkü sinemanın daha önce yaptığım gibi kitaplardan ve dergilerden öğrenileceğine inanmıyordum. 1968'den beri, benim gözlediğim kadarıyla, sinema alanında, devrimci sinema adına verilen mücadele sinema yapmaktan çok, sinema yazmaktan öte bir boyuta uluşamamıştı. İşçiler, köylüler, tüm çalışan insanlar için, onlara, yaşadıkları hayattan daha güzel bir dünya olabileceğini, yaşadıkları toplumda sömürüldüklerini, kendilerinin yalnız olmadıklarını dünyanın başka ülkelerinde de kendileri gibi çalışanlar olduğunu, yani ortak bir sınıf oluşturduklarını, birleşirlerse güçlü olacaklarını vb. anlatacak filmler yapmanın gerekliliğine inanıyordum.

Yeşilçam'ın dışında olup benim gibi düşünen birçok devrimci sinema tutkunu arkadaş yalnızca yazıyor, ama bu tür sinema eserleri bir türlü ortaya çıkmıyordu. Ortaya çıkan tek olumlu unsur Yılmaz Güney'in halkla bütünleşen çabası idi. Bu da yine Yeşilçam dediğimiz sinema düzeninin içinden çıkıyordu. Sanıyorum sorun, halkımızla aydın kesim arasındaki sağlıksız ilişkiden kaynaklanıyor. Halkın seyrettiği sinema Yeşilçam sinemasıydı ve bizim bu sinemayla en ufak bir bağımız yoktu. Bu önemli bir eksiklikti. Aynı eksikliği yaşamamak için Atıf Yılmaz, Şerif Gören, Zeki Ökten gibi sinemacıların filmlerinde yönetmen yardımcılığı yaptım. Onların çalışma sistemlerini, Türk sinemasında film üretmenin yöntemlerini inceledim. Gördüm ki, sinema silahını kullanarak halkımıza bir şeyler vermek istiyorsak Yeşilçam'da film üretme işini önemsememiz gerekir

"Filmi Köy-Koop Merkezine değil, Acıgöl Birliğine yaptık"

— "Halı Türküsü" filmini çekme fikri hangi şartlarda ve nasıl ortaya çıktı?

— Yeşilçam'dan Ankara'ya döndüğüm zaman çeşitli dernek ve sendikalara kitlelerinin eğitimi için film yapma önerileri götürdüm. Bu öneriler, bazı engellerden ötürü gerçekleşemedi. Bu engellerin en önemlisi ekonomikti.

Türkiye'de 25 milyonun üstünde köylü yaşamaktadır. Ve bu insanların ekonomik-demokratik haklarını savunmak savıyla kurulmuş bir KÖY-KOOP vardır. Böylesine geniş bir kitlenin örgütü olan KÖY-KOOP'un da kendi kitlesini eğitmek için sinemaya başvurması gerektiğini düşünüyordum. Sinema gibi pahalı bir sanatı da ancak KÖY-KOOP gibi ekonomik dayanağı olan bir örgüt gerçekleştirebilirdi. Gerçekleştirmesi de gerekirdi; çünkü okuma-yazma oranı düşük olan köylülüğün eğitiminde görsel bir sanat olan sinema bir kat daha önem kazanıyordu.

Bu söylediklerim son derece net, anlaşılır ve makul şeyler gibi görünebilir. Ama 1977'de KÖY-KOOP içinde bu mücadeleye başladığım zaman, kuruluş yöneticilerinin bu açık gerçeği görmeleri,sandığım kadar kolay olmadı. 1,5 yıl KÖY-KOOP'ta film yapmak için çabaladım, durdum. Örgütte bir Sinema ve Fotoğraf Merkezi oluşturduk. "Halı Türküsü"nü bu çabaların sonunda ortaya çıkardık. Ama nasıl çıkardık? Aslında KÖY-KOOP bana film çekmeden aylık ödemeyi tercih ediyordu. Bana her sabah "niye 9'u 3 geçe geldin" diye soruyorlardı, ama 1,5 yıl niye film yapmıyoruz diye sormadılar. Çünkü görebildiğim kadarıyla onların köylü eğitimi ya da örgütlenmesi diye bir sorunları yoktu. Ekonomik düzeyde kalan bürokratik bir bakış açıları vardı. Zaten biz de filmi KÖY-KOOP'un merkez birliğine yapmadık. Afyon'un Acıgöl Birliği'ne yaptık. 338.000 liraya malolan filmin giderlerini büyük ölçüde bu birlik karşıladı.

— Filmin öyküsünün oluşmasında KÖY-KOOP'tan kişilerin etkisi, payı nedir? Filmde seyirciye neler iletmek istediniz?

KÖY-KOOP'ta film yapabilme umudumu yitirmek üzereyken KÖY-KOOP Yönetim Kurulu üyesi ve Acıgöl Birliği Başkanı Tuncer Ergüler'in bir önerisiyle karşılaştım Ergüler, Afyon bölgesinde verilen anti-faşist bir kooperatifleşme mücadelesinden sözetti. Olayın üzerine gittiğimizde bu mücadeleyi sinemalaştırmaya karar verdik. Öykü, Ergüler'in 1971'de kaymakam olarak atandığı Dazkırı İlçesinde kendi başından geçen olayları kapsamaktadır. Bölgede halıcılık temel üretim konusunu oluşturur. Bu konuda halı tüccarlarından mülki amirlere ve oradan politik çevrelere uzanan bir sömürü ağı vardır. Biz filmde bu gerçekleri sergilemeye çalıştık. Bu sömürü ağının yoksul halkın bir araya gelmesi, kendi gücüne güvenmesi ve örgütlenmesiyle bir ölçüde geriletilebileceğini göstermek istedik.

Bence bu filmin anlatmak istediği en önemli olgulardan biri sudur: Devrimcilerin kitle içinde çalışması, onlara önderlik edebilmesi, onlarla kaynaşmasına, onların günlük yaşamıyla, sorunlarıyla sıcak bir bağ kurabilmesine bağlıdır. Biz filmde böyle bir devrimciyi anlattık. Kitlelere somut hedef gösteren, onların somut sorunları doğrultusunda çalışan bir devrimciyi.

Sinan Çetin, filminin çekimi sırasında.

"Halı Türküsü" filminde köylülerin kendi fabrikalarının temelini atmalarını gösteren sahne.

"Bizim seyircimiz, sömürülen köylü yığınları olacaktı"

— Bir sanatçı olarak, kendi filmin üzerinde eleştiri yapsan, öz ve biçim yönünden neler söylerdin?

— Böyle bir filmi iki şekilde anlatabilirdim. Birisi, TV tekniğine yatkın bir şekilde, görüntülerin üzerine spiker konuşturarak, belgesel olarak nitelendirilen bir anlatım dilini kullanabilirdim. Öteki de, dramatik bir yapı kurarak bir olaylar dizisini belli bir sürükleyicilik içinde anlatmak olabilirdi. Ben ikincisini seçtim. Yani 30 dakikalık bir filmin boyutları içinde biraz zor olanı. Bunun nedeni şuydu: Bir sinemacı her şeyden önce, sesleneceği kitleyi saptamak zorundadır. Bizim seyircimiz Türkiye'de sömürülen, acı çeken köylü yığınları olacaktı. Onların sevip anlayabileceği, sıkılmadan seyredebileceği bir anlatım dilini tercih ettim. Bu tercih bizi kuşkusuz çeşitli anlatım zorlamaları içine soktu. En başta 1,5 saatte ancak anlatılabilecek bir konuyu yarım saatte anlatmak gibi bir mucizeyi gerçekleştirmek zorunda kaldık. Bu yüzden filmi seyredenlerden filmin hızlı anlatıldığı, adeta koştuğu tarzında eleştiriler aldım. Ben filmin "koşan" anlatımından rahatsız değilim. Zaten bunu yapmak istedim. Sanatçı olarak tatmin olmaktan çok, anlatmak durumunda olduğum konuyu en kısa ve en iyi şekilde nasıl anlatabilirim kaygısıyla hareket ediyordum. Bunu yaparken didaktik, kuru bir anlatıma düşmemeyi amaçlamıştım.

Öz yönünden de şunları söyleyeceğim: Kooperatifleşmek köylülerin kurtuluşu için kuşkusuz çözüm değildir. Kooperatifleşmek sadece bir örgütlenme biçimidir. Bugün toplumda nasıl işçiler sendikalarda, teknik elemanlar odalarda birleşiyorlarsa, köylüler de kooperatiflerde birleşmek zorundadırlar. Biz filmde bunu anlatmak istedik. Filme baktığım zaman anti-faşist ve halktan yana bir içeriği gözlemleyebiliyorum. Bu da bugünkü aşamada bana küçümsenmemesi gereken bir çaba olarak görünüyor.

— Filmini köylüler için yaptığını belirttin. Film, anlatılan sorunların varolduğu yörelerde hiç gösterilebildi mi? Ya da nasıl gösterilecek?

— "Halı Türküsü"nün çekimi ve ilk teknik işlemleri 1978 Aralık'ında bitti, ama henüz 16 mm. lik kopya çoğaltma çalışmaları sürüyor. Bunlar bittiği zaman KÖY-KOOP'un çeşitli şubeleri filmi yaygın şekilde köylü kitlelerine sunacaklar. Bu konuda çeşitli ön girişimlerimizi yaptık. Ayrıca TV, dernekler, sendikalar, çeşitli kuruluşlar kanalıyla filmi kitlelere ulaştırmanın yollarını arıyoruz.

— Türkiye'de kısa film ve belge filmciliğinin durumunu nasıl görüyorsun?

— Şu aşamada son derece şanssız. Kitlelere gösterilmeyen film, bir eşyadan farklı olamayacağına göre, Türkiye'de kısa filmler bir eşya olarak kalma bahtsızlığıyla karşı karşıyadır. Bu konuda Kültür Bakanlığı'nın Kısa Film Yapım ve Gösterim Merkezi'nin kurulması, ciddi bir umut olma niteliğini taşımaktadır. Ayrıca televizyonun kısa film ve belgesel film yapımcılarına olanak sağlayan bir alan olması da temenni edilir.

Necati Tosuner'in "Sancı...Sancı" romanı üçüncü basıma ulaştı

Öykücü Necati Tosuner'in, 1978 yılı Türk Dil Kurumu Ödülünü kazanan "Sancı... Sancı"nın yeni baskısı önümüzdeki günlerde çıkacaktır.

Bilindiği gibi, bu romanında Necati Tosuner, Almanya'da yaşayan Türkiyeli işçilere değişik bir açıdan yaklaşmakta ve sakat bir Türk genci ile Alman bir kadının gönül ilişkilerini vermeye çalışmaktadır.

Partimizin değerli üyesi

İbrahim Kurtulan

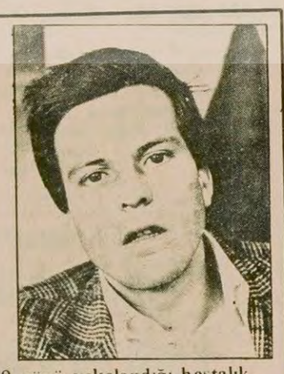

arkadaş, 18.1.1979 günü yakalandığı hastalıktan kurtulamayarak öldü.

İbrahim arkadaş, öleceğini uzun zamandır biliyordu. O öleceği son ana kadar devrime ve partisine hizmet etti. Ölüm karşısında baş eğmez tutumunu sonuna kadar sürdürdü. Ölümünden önce kendisini ziyarete giden bütün arkadaşlar onun bu inançlı tutumundan çok şeyler öğrendiler. Arkadaşımızın ölüm döşeğindeki bu tavrını örnek almalıyız. Ailesine arkadaşlarına ve tüm halkımıza başsağlığı dileriz.

T.İ.K.P İSTANBUL İL ÖRGÜTÜ –

İstanbul Turizm ve Seyahat Bürosu Anonim Şirketinden

Hissedarlar Umumi Heyet Adi Toplantısı

Şirketimiz hissedarlar umumi heyeti, esas mukavelemiz gereğince 19 Mart 1979 Pazartesi günü Saat 11'de Sirkeci, Doğuş İş Han, Kat: 4, No: 405, İdare Merkezimiz mahallinde aşağıda yazılı gündem gereğince toplanacaktır.

Görüşülecek konulara ait gündem aşağıda yazılmıştır.

Umumi Heyet toplantısı için, nama yazılı hisse sahibi ortaklarımıza taahhütlü mektup ile tebligat yapılmaktadır. Hamiline yazılı hisse sahibi ortaklarımızın Umumi Heyet toplantısına iştirakleri için en geç 25 Şubat 1979 günü Saat 17'ye kadar Şirketimiz merkezine müracaat ile hisse senetleri veya bunlara mutasarrıf olduklarını gösteren vesikaları tevdi ederek giriş kartı almaları gerekmektedir.

1978 yılına ait bilanço, kâr ve zarar hesabı ile İdare Meclisi Raporu ve yıllık kazancın dağıtılmasına ilişkin teklif ve murakıp raporu 26 Şubat 1979 tarihinden itibaren hissedarlarımızın tetkikine amade bulundurulacaktır.

Keyfiyet sayın hissedarlarımıza duyurulur.

İSTANBUL TURİZM VE SEYAHAT BÜROSU A.Ş. İDARE MECLİSİ

GÜNDEM

1— İdare Meclisi ve murakıp raporlarının okunması,
2— Bilanço, kâr ve zarar hesaplarının tetkiki, tasdiki veya tadilen kabulü,
3— 1978 yılı muamelatından dolayı murahhas aza, İdare Meclisi azaları ve murakıbın ibraları,
4— 1979 yılı için bir murakıbın seçilmesi ve ücretinin tayini,
5— 1978 yılı kârı hakkında gerekli kararın verilmesi,
6— İdare Meclisi azalarına şirketle ticari münasebette bulunabilmesi için izin verilmesi.

7den 70e spor... 7den 70e spor...

YILDIZ SPORCU YETİŞTİRME ANLAYIŞI TEPKİYLE KARŞILANDI

AMATÖR SPOR KULÜPLERİ FEDERASYONU: «BAKANLIK, YA YILDIZ SPORCU YETİŞTİRECEK, YA DA GENİŞ KİTLEYE SPOR YAPTIRACAK»

Amatör Spor Kulüpleri Federasyonu: Okulsuz ve beden eğitimi öğretmeni olmayan genişbir coğunluk varken, Bakanlık yıldız sporcu yetiştirme amaçında

ANKARA

Amatör Sporlar Federasyonu Yönetim Kurulunca basına yapılan açıklamada, Gençlik ve Spor Bakanlığınca hazırlanan spor ilkokulu projesinin her yönü ile sakat bir karar olduğu belirtildi. "Projenin geri kalmış bir ülkenin yoksul çocukları arasında, ayrıcalıktan başka bir işe yaramayacağı, toplumda spor aracılığıyla, egemen bir sınıf yaratılmak istendiği" ifade edilmektedir.

Gençlik ve Spor Bakanlığın bazı girişimlerinin olumlu olduğu, ancak yönetimde başarılı olamadığını belirten bildiride şu görüşler yer alıyor:

"İtici güç yönetmeliği ile, milyonlarca işsizi, bir o kadar okulsuzu bulunan, çalışanların çoğunun sosyal güvenlikten yoksun olduğu ülkemizde, paralı sporcu kitlesi yaratılmış, buna karşılık asıl gençlik kaynağı örgütler bir kenara itilmiştir. Araç gereç üretimi, spor yayını sağlanması, sporun dışa bağımlılıktan kurtulması, eğitim spor salonlarının açılması gibi konulara el değdirilmemiştir.

Spor ilkokulu projesi de tutarsızdır.

Okulsuz binlerce köy, odunsuz kömürsüz, defter sizz, kitapsız binlerce köy, öğretmensiz binlerce sınıf, beden eğitimi olmayan binlerce öğrenci. Binlerce çocuk kokuşmuş düzenin çarkları arasında ezilirken böyle şovenist işlerle sporcu yetişmeyeceğini bildiğiniz halde imtiyazlı bir kesim yaratacaksınız.

Gençlik ve Spor Bakanlığı maalesef yanlış yoldadır.

Bakanlık, eğitimin bütünlüğü ilkesini çiğnemek istemektedir. Geri kalmış bir ülkede bir bakanlık önce spor politikasın çizmek zorundadır. Ya yıldız sporcu yetiştirmek için yollar deneyecek siniz, ya da daha çok kişiye sağlık için, barış ve kardeşlik için spor yaptıracaksınız.

Bakanlık bu yollardan birini denemek zorundadır. İkisini birden yürütürüm dediği anda, iki konuda da yenilgiye uğraması kaçınılmazdır."

BASKETBOL FEDERASYONUNUN YABANCI OYUNCU YASAKLAMA KARARI ÜZERİNE

YABANCI OYUNCUYA EVET Mİ? HAYIR MI?

Fenerbahçe, Beşiktaş, Karşıyaka ve Taçspor: «Federasyonun kararı olumludur»

Eczacıbaşı, Efes Pilsen: «Yabancı oyuncu oynatılmazsa, seyirci azalır»

- Ligde kalma mücadelesi veren kulüpler, yabancı oyuncu yasaklama kararını desteklerken, liderliğe oynayanlar karşı çıkıyor

İSTANBUL

Basketbol Federasyonunun, yabancı basketçilerin önümüzdeki sezon oynamamaları kararı, bazı kulüpler tarafından olumlu karşılanırken, bir kısım kulüp tarafından olumsuz karşılandı. Eczacıbaşı Teknik Direktörü Aydan Siyavuş kararın karşısında olduklarını açıkladı. Siyavuş: "Yabancı oyuncuların Avrupa'nın her takımında yer aldıklarını ve takımlarını başarıdan başarıya koşturduklarını" belirterek şöyle devam etti: "Bu sporcuların yeteneklerinden yararlanmak gerekir. Eğer bu uygulama, büyük paralar döndüğü için yapılıyorsa, Türk basketçileri de büyük paralar almaktalar. Asıl bunun önüne geçilmelidir. Ayrıca bu sporcular seyircileri salonlara çekmektedirler. Oynamaları yasaklandığı takdirde, Avrupa kupalarında şansımız daha da azalacaktır. Yasaklama yerine bazı kısıtlayıcı tedbirler getirebilir."

Karara ikinci tepki de Efes Pilsen Kulübü Basın Sözcüsü Pano Notof tarafından geldi. Efes Pilsen adına görüşlerini açıklayan Notof: "Yabancı oyuncular liglerimize renk getirmişlerdir. Aynı zamanda yabancı basketçiler sayesinde, seyircilerin basketbol salonlarına ilgileri artmıştır. Oyuncuların oynatılmaması halinde seyirci azalacaktır. Bu oyunculardan yararlanmak gerekir. Yabancı basketbolcuların gidişi ile Türk basketbolcularının fiyatları anormal derecede artacaktır."

Eczacıbaşı ve Efes Pilsen kulüplerinin tepkilerinin yanı sıra Fenerbahçe Beşiktaş, Taçspor ve Karşıyaka kulüplerinin sözcüleri kararı desteklediklerini açıkladılar.

Fenerbahçe Kulübü Genel Sekreteri Yüksel Günay, Federasyonun aldığı karar isabetlidir. Gelen oyuncuların hiç biri yarar sağlamamıştır. Biz kümede kalma mücadelesi veriyoruz, bunun için yabancı oyuncu getirdik. Gizli profesyonellik olmasaydı zaten kümede kalma savaşı vermezdik" dedi. Beşiktaş Kulübü Genel Sekreteri Ferhan Dinçer ise yabancı basketbolcular sporumuz için zararlıdır. Bence Türk sporcularına fırsat verilmelidir" şeklinde açıklama yaptı.

Öte yandan Taçspor Teknik Direktörü Erdal Poyrazoğlu: "Yabancı oyuncuları oynatan takımlar ligde başarılı oluyorlar. Yabancı oyuncu su olmayanlar ise kümede kalma mücadelesi veriyorlar. Kararı destekliyoruz" dedi.

Bu konuda alınan kararın yerinde olduğunu belirten Karşıyaka Kulübü Antrenörü Atakan Karakaplan "bu oyuncular her maçta Türk basketbolcularının kırk dakikasını çalmaktadırlar. Yasaklama uygundur" şeklinde görüşlerini açıklarken, Galatasaray Kulübü Genel Sekreteri Jerfi Fıratlı, karara karşı kesin bir tutum belirtmedi. Fıratlı: "Teşkilatın Başkan diye seçtiği kişiler her şeyden önce bir silkinip kendilerine gelsinler. İlk olarak gizli profesyonellikle, kendi yanlış tutumlarıyla uğraşsınlar, ondan sonra yabancı sporcu yararlı mıdır zararlı mıdır diye tartışalım" şeklinde konuştu.

Kararın bir kısım çevrelerce desteklenmesi, bir kısım çevrelerce de tepkiyle karşılanması sonucunda, Federasyonun önümüzdeki günlerdeki tutumu, merakla beklenmektedir.

MASA TENİSİ MİLLİ TAKIMIMIZ BUGÜN BELÇİKA İLE OYNUYOR

İSTANBUL (THA)

Masa Tenisi Milli Takımımız Avrupa ikinci liginden birinci ligine yükselmek için Belçika takımı ile bugün Anadolu Spor tesisleri salonunda saat 18.00'de karşılaşacak. 13 Ocaktan beri kampta bulunan Milli Takımımız karşılaşmaya Vasil Aleksandridis, Oktay Çimen, Kadriye Poyrazoğlu'ndan oluşan bir kadroyla çıkacak. Milli Takımımız bugüne kadar yaptığı karşılaşmalar sonucunda grubunda liderliği elinde tutuyor. Türkiye'den başka İspanya, Finlandiya, Belçika ve İskoçya grubumuzda yer alıyor. Milli takımımızın iddialı olabilmesi için karşılaşmayı mutlaka kazanması gerekiyor. Oynanan grup maçlarından sonra grupta son puan durumu şöyle:

	O	G	M	AM	VM	P
TÜRKİYE	2	2	0	10	4	2
FİNLANDİYA	3	2	1	12	9	2
BELÇİKA	3	2	1	11	10	2
İSKOÇYA	2	0	2	5	9	0
İSPANYA	2	0	2	4	10	0

Futbol Federasyonu Yan Kuruluşları üyeleri belli oldu

ANKARA (THA)

Futbol Federasyonunun yan kuruluşu olan profesyonel, amatör ve Sağlık Kurulunda çalışacak üyeler belli oldu.

Verilen karara göre bundan böyle kurullar kendi konuları ile ilgili sorunları görüşerek, alınacak sonuçları Federasyon Kuruluna sunacaklar.

Açıklanan kurulda görev alan kişiler şunlar:

Profesyonel kurul:

Atilla Elmas, İlhan Barutlu, Nurhan Erkaya, Gönen Eris, Yetkin Güngör.

Amatör Kurul: Atilla Elmas, Ahmet Uludağ, Yücel Amaç, İsmail İnan, İnal Özver.

Sağlık Kurul: Prof. Dr. Şadan Eraslan, Dr. Uğurtan Baysan, Dr. Çetin Arslan, Dr. Aytuğ Tamer, Dr. Ahmet Erdat ve Dr. Selçuk Özen.

KISA/KISA

* İzmir'de yapılan 1979 ilk Ajanlar Kurulu Toplantısında konuşma yapan Beden Terbiyesi Bölge Müdürü Erdenay Oflas, 1979 yılının Dünya Çocuk Yılı ilan edilmesi dolayısıyla sporun tüm dallarında İzmir Bölgesi olarak yoğun bir çalışma dönemine girdiklerini söyledi.

* Beden Terbiyesi Genel Müdürlük ceza Kurulunca 2.12.1978 tarihli gazetelerde Futbol Federasyon Başkanına karşı spor erdemliliğine yakışmayan açıklama yaptığı iddiasıyla Futbol gözlemcisi Faruk Talu'ya ihtar cezası verildi.

* Kolej takımı yöneticilerinden Ergun Alkan yaptığı açıklamada "yönetmelikler gereğince takımımızın hükmen yenik sayılması söz konusu olamaz" dedi.

* Atletizm Federasyonunca, okullarla ilişkileri yoğunlaştırmak amacıyla düzenlenen okullararası atletizm yarışmalarının ilki bugün Ankara Kapalı Atletizm pistinde yapılacak.

HAKEMLERİN SORUNLARINI İÇEREN BİLDİRİ, BEDEN TERBİYESİ GENEL MÜDÜRÜ ÜNLÜ'YE VERİLDİ

ANKARA (AA)

Türkiye Futbol Hakemleri Derneği Ankara Şubesi Başkanı Mete Gökhan hakemlerin sorunlarını yazılı olarak, Beden Terbiyesi Genel Müdürü Fikret Ünlü'ye verdi.

Beden Terbiyesi Genel Müdürü Fikret Ünlü'ye verilen belgelerde hakemlerin sorunları şu noktalarda toplanıyor

1— Futbol hakemlerinin görevanında yasalar karşısındaki durumu belli değildir, statüsü yoktur.

2— Hakem yönetmeliği bazı kazanılmış hakları ortadan kaldırmıştır. Bu haklar yeniden verilmeli ve yönetmelik değiştirilmelidir.

3— Hakemleri tedirgin eden sıralamanın yapılmasında kişisel kanılar değil, objektif ölçüler etken olmalıdır.

4— Hakemi denetleyen ve hakkında teknik değerlendirme yapan gözlemci ve müessesesine gereken özen gösterilmeli, bu müessesenin kadrosu teknik yetenek ve bilgiler saptandıktan sonra oluşturulmalıdır.

5— Yönetmeliklerde, bir hakemin başarısızlığının veya başarısının nasıl saptanacağına ilişkin açıklık ve ölçü yoktur.

6— Etap, Merkez Hakem Kurulunun, en az üçte iki gibi bir çoğunluğun hazır bulunduğu bir ortamda hazırlanmalı, böylece zaman zaman bir iki kişilik dar bir kadronun muhtemel yanlılıklarından uzakta görev dağıtımı yapılmalıdır.

7— Hakemler, bölge hakem kurullarının seçtikleri gibi, daha üst kurullarını da seçebilmelidir.

8— Hakemleri, kendi sosyal kuruluşlarında dahi yönetim görevi almalarını engelleyen yönetmelik hükmü kaldırılmalıdır.

9— Fırsat eşitliği ilkesi içinde genç kuşağa olanaklar tanınmalıdır.

10— Her yıl yapılmakta olan uluslararası futbol hakemleri seminerine katılacakların saptanmasındaki ölçüler hakemlere önceden duyurulmalıdır.

11— Yurt dışında görevlendirilecek, özellikle yan hakemlerin seçimindeki ilkeler sezon başında hakemlere duyurulmalıdır.

12— Profesyonel futbol maçlarında ve ayrıca yöresel amatör maçlarda hakemlerin can güvenlikleri için gerekli en sıkı önlemler alınmalıdır.

13— Spor kulübü yöneticilerinin, zaman zaman hakemler aleyhine verdikleri demeçlerin ceza görmesi için ceza yönetmeliğine madde konulmalıdır.

14— Hakemlerimizin büyük çoğunluğu resmi kuruluşlarda çalışmaktadır. İzin sorunları çözümlenmemiştir. Hakemlerimiz, maçlara gidip gelirken ya da maçlar sırasında bir kazaya uğradıkları takdirde hangi kurallar uygulanacaktır belli değildir. İzin sorunu yasal güvenceye bağlanmalıdır.

Eskişehir Belediye Başkanlığından

Belediyemize ait, 26 AC 900 Plaka sayılı 1960 Model Willıys Marka Cenaze Otusuna 17 Kalem Yedek Parça Alınacaktır. İhalesi 6.2.1979 Salı günü saat 15.00'te Belediyemiz Encümeninde Kapalı Zarf Eksiltme Usulü ile yapılacaktır. İşin Muhammen Bedeli 20.875.Tl. olup, Geçici Teminatı 1.565.-Tl.dır. Şartnamesi Hesap İşleri Müdürlüğünde görülebilir.

İsteklilerin bu işi yaptıklarına dair Ticaret Odası Sicil Belgesi, Geçici teminat makbuz ve ya mektupları ile tekliflerini havi teklif zarflarını ihale saatinden bir saat evveline kadar Belediyemiz Başkanlığına teslim etmeleri ilan olunur.

Postadaki gecikmeler nazarı itibare alınmaz.

Basın: 10433 - 78

İstanbul'da iki bekçi öldürüldü...

(Baştarafı 1. Sayfada)

Öldürülen bekçi Mehmet Tekin'in yakınları, muhabirimize yaptıkları açıklamada, katillerin ülkücüler olduğunu belirttiler. Mehmet Tekin'in yakınları, muhabirimize "Mehmet, Silivrikapı'da ülkücülerin sürekli oturduğu kahveyi kapatınca, onlar da intakımını aldılar" dediler.

ANAYASA MAHKEMESİNİN BOMBALANMASINA TEPKİLER

Anayasa Mahkemesine ikinci kez patlayıcı madde atılması çeşitli çevrelerce tepkiyle karşılandı.

Anayasa Mahkemesi Başkanı Şevket Müftügil, patlamadan sonra yaptığı açıklamada, devletin bir müessesesine yapılan saldırının çok üzücü olduğunu söyledi.

KORUTÜRK

Cumhurbaşkanı Fahri Korutürk, Anayasa Mahkemesi binasına patlayıcı madde atılmasından üzüntü duyduğunu belirtti.

Genelkurmay Başkanı Orgeneral Kenan Evren, Anayasa Mahkemesi Başkanı Şevket Müftigil'e bir mesaj göndererek, Türk Silahlı Kuvvetleri ve şahsı adına saldırıyı kınadığını bildirdi

Cumhuriyet Senatosu Başkanı Sırrı Atalay, Anayasa Mahkemesi başkanına gönderdiği telgrafta, olayı şiddetle kınadıklarını belirtti ve "Demokratik Hukuk Devleti düzeninin vazgeçilmez unsuru yargı organlarımıza uzanan eller kırılacaktır" dedi.

Millet Meclisi Başkanı Cahit Karakaş, Anayasa Mahkemesi Başkanı Şevket Müftigil'e gönderdiği telgrafta, Anayasa Mahkemesi binasına yapılan bombalı saldırıyı kınadı.

Karakaş, saldırının demokrasimizi yoketmeye ve ülke bütünlüğünü bozmaya çalışanların yeni bir girişimi olduğunu belirterek, bütün yurdunu sevenleri vakit geçirmeden tehlikenin ciddiyeti karşısında birleşmeye çağırdı.

DEMİREL

AP Genel Başkanı Süleyman Demirel, Müftigil'e gönderdiği mesajda, Anayasa Mahkemesinin ikinci kez saldırıya uğramasından üzüntü duyduğunu belirterek, "saldırganların elleri kırılsın" dedi.

MSP Genel Başkanı Necmettin Erbakan ise olay üzerine Anayasa Mahkemesi Başkanı Müftügil'e bir geçmiş olsun telgrafı gönderdi. Erbakan telgrafında, ülkede devam eden anarşik olayların sıkıyönetimle kontrol altına alındığı bir sırada Anayasa Mahkemesine yöneltilen bombalı saldırıyı nefretle karşıladıklarını belirtti.

TİKP Merkez Komitesi Başkanı Doğu Perinçek, Anayasa Mahkemesine yapılan saldırıyı kınadı. Perinçek, Anayasa Mahkemesi Başkanı Müftügil'e gönderdiği mesajda "geçmiş olsun" dileğinde bulundu. Perinçek, "karanlık güçlerin Anayasa Mahkemesine bomba atarak demokratik hak ve özgürlüklere yönelttiği saldırıyı şiddetle kınarız" dedi.

TÜRK-İş Genel Başkanı Halil Tunç, Türk-İş icra kurulu adına olayı nefretle kınadıklarını bildirdi.

Mustafa Kemal Derneği Genel Başkanı Kâmran Bara da yapılan saldırıyı kınadığı telgrafında şöyle dedi:

"Yüksek Mahkemenize yöneltilen bombalı saldırı devletimizi yıkmak, devletimizi bölmek isteyenlerin son çırpınışlarıdır"

KORKUTELİ ÜGD İKİNCİ BAŞKANI TUTUKLANDI

Korkuteli İlçesinde önceki gün meydana gelen saldırı olayları ile ilgili olarak aralarında Korkuteli Ülkücü Gençlik Derneği İkinci Başkanının da bulunduğu 11 kişi mahkemece tutuklandı.

Antalya Emniyet Müdürü Ruştu Önal'ın verdiği bilgiye göre, bir grubun lise civarında bir lise öğretmeni ve bir öğrenciyi tehdit etmeleri üzerine Korkuteli Ülkücü Gençlik Derneği İkinci Başkanı Mehmet Ateş'le birlikte Mehmet Atalay yakalanarak tutuklandı.

Dün de yeni bir dövme olayı üzerine Ali Rıza Özkan, Halil İbrahim Özkan, Turgay Güler, Fahrettin İlhan, Halil İbrahim İlhan, Halil Orhan, Mehmet Ekmekçioğlu, Memduh Çevikçi, Zekai Gülay ve Ömer Taktaşın adlı kişiler tutuklandılar.

BALIKESİR'DE

Ayvalık'ta önceki gece CHP İlçe Saymanı ve Belediye Başkan Yardımcısı Ahmet Kuru ve İlçe Sekreteri Ceyhun Karagözoğlu ile Turhan Alper, Mahmut Günay ve Hüsamettin Özdoğan adlı CHP'liler, içlerinde ÜGD üyesi Numan Özdemir ile Ali Gümüşgil'in de bulunduğu faşistlerin saldırısına uğradılar. Saldırganlardan ÜGD üyesi Numan Özdemir ile Ali Gümüşgil yakalanarak gözaltına alındılar. Saldırıya uğrayan CHP'liler ayakta tedavi edildiler.

AYDIN'DA

İş Bankasının Sanayi Çarşısı şubesi dün silahlı üç kişi tarafından soyulmak istenirken, soyguncular ile polisler arasında çıkan çatışmada, yoldan geçen bir yurttaş öldü.

Aydın Emniyet Müdürlüğünden verilen bilgiye göre, saat 11.30 sıralarında, Banka Şubesine giren üç kişi, personeli silahla etkisiz hale getirdikten sonra, kasadaki 60 bin lirayı alarak kaçmak istediler. Bu sırada soyguna müdahale eden polisler ile soyguncular arasında çıkan çatışma sırasında, yoldan geçmekte olan İbrahim Kaya adlı yurttaş öldü. Öldürülen yurttaşın soyguncuların tabancasından çıkan kurşunla öldüğü bildirildi. Soyguncu olduğu ileri sürülerek yakalanan 2 kişiden birinin üzerinden Rıza Zingal adlı İzmir Polis Enstitüsü öğrencisi olduğunu gösterir kimlik, diğerinin ise Erol Çoban adlı Milas'ın Demirciköyü İlkokulu öğretmeni kimliği çıktığı belirtildi.

İSTANBUL'DA

Çağlayan'da boğularak öldürüldüğü sanılan bir gencin cesedi bulundu.

Dün sabah saat 08.30 sıralarında Çağlayan'daki top sahasının yanında bulunduğu belirtilen cesedin oto tamirciliği yapan İbrahim Kayın adlı bir gence ait olduğu saptandı.

İstanbul'da önceki gün ve dün meydana gelen dört ayrı olayda, bir ayakkabı dağıtım şirketi ile Bakırköy'ün çeşitli kesimlerinde üç benzin istasyonu soyuldu. Kimliği henüz belirlenemeyen soyguncular, toplam 125 bin lira alarak kaçtılar.

Tayland...

(Baştarafı 1. Sayfada)

sini kınayan açıklamalar yaptılar.

Bu arada BM Güvenlik Konseyinde Sovyetler Birliği'nin "bütün yabancı birliklerin Kamboçya'dan geri çekilmesini talep eden" Bloksuz ülkeler tasarısını veto etmesine rağmen, Demokratik Kamboçya'nın ve barıştan yana olan bütün ülkelerin diplomatik alanda mücadelelerini sürdürecekleri belirtiliyor.

Batılı ajanslar, Kamboçya meselesinin BM Genel Kuruluna getirileceğini Sovyetler Birliği'nin ve Vietnam'ın daha da güç duruma düşeceğini bildiriyorlar.

Bilindiği gibi BM Genel Kurulunda hiç bir ülkenin önerilen karar tasarısını veto etme hakkı yoktur.

TAYLAND JAPONYA ORTAK BİLDİRİSİ

Tayland Başbakanı General Kriangsak Şamanan'ın Tokyo'ya yaptığı resmi gezi sonunda, yayınlanan ortak bildiride Kamboçya'daki "Yabancı birliklerin" derhal geri çekilmeleri isteniyor.

Bildiride, Japon Başbakanı Ohira'nın, geçen hafta Bangkok'ta toplanan ASEAN (Güney Doğu Asya Ülkeleri Birliği) Dışişleri Bakanları toplantısının Kamboçya'daki yabancı birliklerin derhal geri çekilmeleri için yaptığı çağrıyı tamamen desteklediği kaydediliyor.

(Demokratik Kamboçya ile ilgili diğer yazılar 3. sayfamızda)

TİKP...

(Baştarafı 1. Sayfada)

nedeniyle Ankara Cumhuriyet Savcılığının açtığı davanın ilk duruşması bugün saat 10'da Ankara 1. Ağır Ceza Mahkemesinde yapıldı.

Duruşmada TİKP yöneticilerinin hüviyetlerinin tespitinden sonra iddianame de okundu. Daha sonra söz alan savcı Muharrem Dikmen mahkemenin görevsizlik kararı vererek davayı Ankara Sıkıyönetim Mahkemesine göndermesini istedi.

Sanıklar ve avukatlar savcının talebine karşı itirazları olduğunu belirttiler. Mahkeme heyeti sanıklara söz vermedi ve davanın Ankara Sıkıyönetim Mahkemesine gönderilmesine karar verdi.

Karardan sonra, TİKP Yöneticileri ve avukatlar usulsüzlük yapıldığını, mahkemenin kendilerini dinlemesi gerektiğini belirttiler. Buna karşılık Mahkeme Başkanı Fahri Yücel, "kanun yolu açıktır, gerekli merciye itiraz edebilirsiniz" dedi.

Avukatlar, karar aleyhinde gerek usul bakımından gerekse davanın sıkıyönetimle ilgisi bulunmadığını belirterek Yargıtay'a başvuracaklarını açıkladılar.

Duruşmadan sonra TİKP Başkanı Doğu Perinçek gazetecilere şunları söyledi:

"Köylüye toprak dağıtılması anayasanın emridir. Buna rağmen bugüne kadarki hükümetler ve meclisler bu Anayasa hükmünü yerine getirmemişlerdir. Partimiz iktidara geldiği zaman Toprak programını devlet otoritesini kullanarak uygulayacaktır. O zaman iktidar, Partimizin elinde olacağına göre, cebir unsurundan söz etmek mantıksızdır. Bugünkü hükümetler de istimlak ve müsadere yapmaktadırlar.

"Toprak programımız, mülkiyet hakkını ortadan kaldırmamakta, tam tersine mülkiyeti yaygınlaştırmakta ve yüzyıllardan beri köylünün mülkiyetini gaspeden derebeyliğe, şeyhliğe, aşiret ilişkilerine ve tefeciliğe son vermeyi amaçlamaktadır. Toprak ağalığı, şeyhlik, aşiret ilişkileri ve tefecilik, Cumhuriyetle bağdaşmaz. Bu yönden bizim programımız, laik ve demokratik Cumhuriyetin sosyal ve iktisadi temelini yaratmaya yönelmekte ve Osmanlı derebeylik düzeninin kalıntılarını temizlemeyi hedef almaktadır.

"Köylüye toprak dağıtmak, sosyalist bir tedbir değil, kapitalizmi yaygınlaştıran bir tedbirdir. Sosyalizm, köylük alanda kollektif mülkiyeti öngörür. Oysa bizim programımız özel mülkiyeti yaygınlaştırmayı amaçlamaktadır. Çünkü ülkemizin bugünkü meselesi, sosyalizmi kurmak değil, demokrasiyi gerçekleştirmektir. Sosyalizm ondan sonraki aşamadır. Toprak ağalığı, demokrasinin ve Cumhuriyetin değil, feodal zorbalığın ve padişahlığın ekonomik ve sosyal temelidir.

"Toprak programı yapmak, kanuna itaatsizliği, teşvik değildir. Bu, herşeyden önce Anayasa emrini yerine getirmektir. Bugün suç olan Anayasa'ya itaatsizliği teşvik etmektir. İkincisi, Toprak Programı, Partimiz iktidara geldiği zaman yasa haline gelecektir. Bu nedenle bizim yasaya karşı itaatsizliği teşvik gibi bir suç işlememiz sözkonusu olamaz. Tam tersine, yasa haline geldikten sonra, toprak kanununa karşı itaatsizliği teşvik etmek suç olacaktır."

Türkiye-ABD savunma işbirliği anlaşması görüşmelerine devam edildi

ANKARA (AA)

Türkiye-ABD Savunma İşbirliği Anlaşmasının yeni koşullarını belirlemek amacıyla iki ülke heyetleri arasında önceki gün başlayan görüşmelerin ikinci bölümüne dün öğleden sonra devam edildi.

Halkı cihada...

(Baştarafı 1. Sayfada)

çatışmanın İslamla küfrün çatışması olduğu iddia edilerek şu çağrı yapılmıştı.

"Türkiye bugün yeni bir Bedir savaşının öncesini yaşamaktadır. Allah (CC) ve sevgili kulu Peygamber (SAV) efendimizin Müslümanlara büyük cihadla iç içe yaşamalarını öğütlerken gerektiğinde küçük cihadın da yapılacağını Bedir, Uhut ve nice savaşlarla göstermiştir. Elbetteki Müslümanların tavrı en büyük başbuğ Peygamber efendimizin tavrı olmalıdır...

"Müslümanlar...

"CİHAD'a çağrıldığınızda KOŞUNUZ!..."

TRABZON'DAKİ OLAYLAR

Kahramanmaraş olayları ile 6 ilde sıkıyönetim ilan edilmesinden sonra faşistler, eylemlerini sıkıyönetim bölgeleri dışına taşırmaya başladılar.

Sıkıyönetimin ilanından bir gün sonra komando olduğu bildirilen Kemal Kup ve Vedat Aslankaya adındaki KTÜ öğrencileri Maraş Caddesinde sahte solcu olduğu bildirilen kişiler tarafından yaylım ateşine tutuldu. Kemal Kup olay yerinde öldü. Vedat Aslankaya ise ağır yaralandı. Komandolar bu olaydan sonra KTÜ'de ve şehirde saldırılarını artırdılar.

28 Aralık günü KTÜ'den şehre gelen Belediye otobüsü kurşunlandı. ve 5'i ağır 26 öğrenci yaralandı.

29 Aralık'ta ise komandolar bir eve baskın yaparak Mete Vural ve Tekin Vural adlı iki kardeşi kurşunladılar. Olay sırasında Mete Vural öldü. Tekin Vural ise ağır yaralandı. Bu saldırıyı düzenleyen kişinin ise Mithat Şimşek adlı komando olduğu belirtildi.

3 Ocak'ta ise bir süre önce yaralanan komando Vedat Aslankaya hastanede öldü. Komandolar bu ölüm olayından sonra sıkıyönetimi bu ilde de uygulatmak için çeşitli tertipler düzenlemeye başladılar ve bu sıralarda yukarıda fotokopisi görülen bildiriyi dağıttılar. Komandolar sıkıyönetim içinde bulunan derneklerini kapatarak güçlerini Trabzon'a yığmaya başladılar. Trabzon Türkeş'in sıkıyönetim istediği 11 ilden biriydi.

15 Aralık günü KTÜ'de Orman Fakültesi komandolar tarafından basıldı. Öğrencilere demir çubuklarla saldırarak 3 öğrenciyi yaraladılar. Saldırgan komandolardan Raşit Gündüz saldırıdan sonra elinde demir çubukla fakülteden dışarı çıktığı sırada şişlenerek öldürüldü.

Bu olaydan sonra KTÜ süresiz kapatıldı. Şehirde yer yer olaylar çıktı. Komandoların provokasyon yaratma çabalarına sahte solcular da alet olmayı devam ettirdiler.

16 Ocak günü de komando Raşit Gündüz'ün cenaze töreninden dönen ve çeşitli olaylara karıştığı bildirilen komando Ahmet Çebi Tabakhane semtinde kurşunlanarak öldürüldü. Bu olaydan sonra komandolar Pazarkapı semtinde bir kahvehaneyi tarayarak, TÖB-DER üyesi bir öğretmenle bir lise öğrencisini ağır yaraladılar. Bir kitabevine de ateş açtılar.

Trabzon'da meydana gelen olaylar, komandolar tarafından çevre ilçelere de sıçratılmaya başlandı.

Yurtsever demokrat öğretmen arkadaşımız;

KAZIM UÇKAN

halk düşmanları tarafından katledildi. Ailesine öğretmen arkadaşlarımıza ve tüm öğrencilerine başsağlığı dileriz.

YURTSEVER ÖĞRETMEN

İyi eğitimci, değerli öğretmen arkadaşımız,

KAZIM UÇKAN

pusu kurularak halkımızın düşmanları tarafından katledildi.

Ailesine ve tüm öğretmen arkadaşlarımıza başsağlığı dileriz.

SAĞMALCILAR LİSESİ ÖĞRETMENLERİ

Talabani...

(Baştarafı 1. Sayfada)

TUDEH ve TKP ile gizli temaslarını sürdürdüğü öğrenildi. Talabani'nin, yöneticileri Rusya'da bulunan İranTUDEH partisi ve yine merkezi Doğu Berlin'de bulunan Türkiye Komünist Partisi ile yaptığı görüşmelerde, kendisine Türkiye ve İran'da destek ve yardım sağlanmasını istediği bildirildi.

Suriye'de üslenen Talabani, Şah'a karşı mücadelenin yükselmesinden sonra son zamanlarda İran'daki Kürtler arasında kışkırtmalara girişmiş ve silahlı çatışmalar çıkarmıştı. Bilindiği gibi Moskova yöneticileri İran'daki olaylar sırasında bu ülke üzerinde nüfuz kurabilmek için önce Azerbaycan bölgesinde kargaşalıklar çıkarmaya çalışmış, bu bölgeyi "özerklik" adı altında İran'dan ayırmak istemişti. Bu kışkırtmalarında başarı sağlayamayan Rusya'nın bu sefer Talabani'yi harekete geçirerek Kürtler arasında çatışma çıkarmaya çalıştığı bildiriliyor.

Avrupa'daki haber kaynakları Talabani'nin İran'daki hareketine başlamadan önce TUDEH ve TKP ile görüşerek, Moskova yanlısı bu partilerden faaliyetlerini daha rahat sürdürebilmek için İran ve Türkiye hükümetlerine baskı yapmalarını istediğini belirtiyorlar.

Bilindiği gibi Talabani geçen yılın Mayıs-Haziran aylarında Türkiye'ye 800 askeriyle girmiş ve Hakkari bölgesinde yüzlerce yurttaşın ölümüyle sonuçlanan çatışmalar yaratmıştı.

Talabani'nin Suriye'deki üslerinden Moskova'dan gelen silah ve paraları Türkiye'ye soktuğu ve Kürtlerin içinde kendisine bağlı bir silahlı güç yaratmaya çalıştığı biliniyordu. Moskova, Talabani'yi geçen yıl Türkiye'de üslenerek Irak'taki Kürtler üzerine saldırtmak istemişti. Ancak bu tertibinde başarılı olamayan ve ağır darbeler yiyerek kuvvetlerini kaybeden Talabani Rusya'ya kaçmıştı. Bu yenilgiye rağmen faaliyetlerini sürdüren Talabani'nin bu yılın başlarında yine Doğu Anadolu'da kargaşalık çıkarmaya çalışması bekleniyordu. Ancak, İran'daki olayların gelişmesi üzerine Rusya'nın Talabani kuvvetlerini bu ülkede kargaşalıkları artırmakla yönlendirdiği bildiriliyor.

MESUT BARZANİ'YE SUİKAST OLAYI

Öte yandan Mesut Barzani de Avrupa'da bulunan Kürt örgütleriyle görüşmelerini sürdürüyor. Alınan bilgilere göre aralarında görüş ayrılıkları bulunan Kürt örgütleri Berlin'de bir toplantı yaptılar.

Siyasi gözlemciler, geçtiğimiz günlerde Molla Mustafa Barzani'nin oğlu Mesut Barzani'ye karşı girişilen suikastte Talabani'nin parmağı olabileceğine işaret ediyorlar.

Hergün gazetesi...

(Baştarafı 1. Sayfada)

gazetesi, sıkıyönetimin ilanından sonra uygulamaları eleştirmeye başlamıştı. MHP yanlısı gazete özellikle Eşgüdüm Başkanlığının kuruluşuna karşı çıkmış, MHP Genel Başkanı Türkeş de sıkıyönetimin amacına ulaşamadığını öne sürmüştü.

Hergün gazetesi yazarlarından Necmettin Hacıeminoğlu da, gazetede yazdığı yazılarda, Eşgüdüm Dairesinin kuruluşunu ve uygulamalarını yeren yazılar yazmıştı. Hacıeminoğlu, kendisinin ve Yazıişleri Müdürünün tutuklanmasına neden olan yazısında şöyle yazıyordu:

"...Herhangi bir hükümet veya 'şef' Sıkıyönetim Komutanlarını 'Ne idüğü belirsiz' bir 'Eşgüdüm' boyunduruğu altına almayı düşünememiştir. Böyle bir şeyi kimse aklından geçirmemiştir. Çünkü mümkün değildi. Hem o devirdeki paşaların şahsiyeti ve vazife anlayışları, hem de Türk ordusunun geleneği, bir komutanın işlerine başkasının karışmasına asla müsaade etmezdi."

Necmettin Hacıeminoğlu'nun bu yazısı üzerine, İstanbul Sıkıyönetim Mahkemesi soruşturma açtı. Açılan soruşturma sonunda Hergün gazetesi yazarlarından Necmettin Hacıeminoğlu ve Yazıişleri Müdürü Veis Sözüer tutuklandılar.

KAYIP — Hüviyetimi kaybettim. Hükümsüzdür.

MUSTAFA BEKTAŞ

Sıkıyönetim...

(Baştarafı 1. Sayfada)

li Güvenlik Kurulu Sekreteri Arif Akdoğanlar, MİT Müsteşarı Adnan Ersöz ve yardımcısı Recep Ergün ile Sıkıyönetim Eşgüdüm Başkanı Şahap Yardımoğlu katıldı.

İstanbul 1 No'lu Sıkıyönetim Mahkemesinde dün iki duruşma yapıldı.

Yeşilköy'de izinsiz afiş yapıştırdıkları gerekçesiyle 12 Ocak 1979 tarihinde tutuklanan Yener Cengiz ve Eyüp Mustafa Göllücü, dün yapılan duruşmada birer ay hapse mahkum edildi.

İSTANBUL SIKIYÖNETİM KOMUTANLIĞI

İstanbul Sıkıyönetim Komutanlığı dün yayınlanan 10 numaralı bildirisiyle, "Devrimci Halkın Birliği", "Roja Welat" ve Kawa dergilerini, "ülkenin ve milletin bütünlüğünü bozucu ve halkı suç işlemeye teşvik ve tahrik edici mahiyette yayın yaptıkları gerekçesiyle basım ve dağıtımını yasakladı. Daha önce Adana, K.Maraş, G.Antep ve Urfa İlleri Sıkıyönetim Komutanlığınca yasaklanan "Devrimci Yol" ve "Kurtuluş" gazetelerinin de İstanbul ili sınırlarına sokulmaları yasaklandı.

Sıkıyönetim Komutanlığının bildirisinde ayrıca, Devrimci Halk Kültür Derneğinin Aksaray'daki binasında, "izinsiz toplantı yapıldığı ve sıkıyönetimin ilanını gerekli kılan eylemlere ilişkin afiş bulunduğu" gerekçesiyle derneğin çalışmalarının durdurulduğu bildirildi.

Av.Emin Değer...

(Baştarafı 1. Sayfada)

"Savunma hakkı tamdır. Savcının davanın sıkıyönetim mahkemesine gönderilmesine ilişkin iddiasından sonra sanık ve müdafilerinin bu görüşe karşı savunma haklarının kullandırılmaması hukuk devleti ilkelerine aykırıdır. Ceza yargısı usulü yasasına aykırıdır.

"Üzülerek belirteyim ki Türkiye'de bazı mahkemeler savunma denilince sadece savcının esas hakkındaki iddiasından sonra yapılan savunmayı anlamaktadır. Oysaki, savunma sanık hakkında başlayan hazırlık soruşturması ile başlar, hükmün kesinleşmesine kadar soruşturmanın her aşamasına kadar sürer.

"Soruşturma aşamalarında kendini savunacak kanıt ve belgeleri dosyaya koyduramamış ya da tutanaklara geçirememiş olan sanık son anda kendini ne ile savunacaktır. Bu nedenle soruşturmanın her aşamasında sanığın savunma hakkı kesilmeden tam olarak kullandırılmalıdır.

"Birinci Ağır Ceza Mahkemesinin uygulaması buna aykırı olduğundan yanlıştır ve hukuk devleti kavramı, hukukun üstünlüğü kavramına indirilmiş bir darbedir."

Dört milyon...

(Baştarafı 1. Sayfada)

Tahran'daki yabancı muhabirler, milyonlarca halkın gösteriler sırasında yeni Başbakan Şapur Bahtiyar'ı lanetlediğini ve Şah rejiminin bütün kalıntılarının temizlenmesini istediğini belirtiyorlar.

İran'ın güneyinde bulunan Bahroki askeri hava üssünde pilotlar komutanlarının halka ateş açılması için verdikleri emre uymayı reddettiler. Bunun üzerine başka bölgelerden getirilen ordu birlikleri üssü kuşattılar.

Şah'ın ülkeden kaçmasından bir gün sonra meydana gelen bu olayı, İran silahlı kuvvetler yetkilileri de "üsde gerginlik olduğu doğrudur" şeklinde doğruladılar. Ancak askeri yetkililer olaylar hakkında ayrıntılı açıklama yapmadılar.

HOMEYNİ, "HALKIMIZ RUSYA'YA DA DİRENECEK GÜÇTEDİR"

İranlı muhalefet lideri Ayetullah Homeyni, bir İsviçre radyosuna verdiği demeçte, ABD'nin tahakkümüne karşı çıkan İran halkının, içişlerine müdahale ettiği takdirde, Rusya'nın baskılarına da karşı çıkabilecek güçte olduğunu söyledi.

HOMEYNİ WASHİNGTON BÜYÜKELÇİLİĞİNE ZARABİ'Yİ ATADI

Şah'ın damadı Ardeşir Zahidi'nin Washigton büyükelçiliğinden alınmasından sonra, büyükelçilikteki tüm belgelerin korunmasını sağlamak amacıyla, elçiliğe yeni bir atama yapıldı. Elçiliğe yeni atanan Yadullah Zarabi'nin muhalefet temsilcilerinden olduğu ve bizzat Homeyni tarafından görevlendirildiği bildirildi. Homeyni, ayrıca, Tabatabai ve Aziri adlı iki diplomatı da Zarabi'nin yardımcılıklarına getirdi.

BAHTIYAR'IN DEMECİ

Fransız Televizyonuna bir demeç veren Şapur Bahtiyar, İran'a dönmesi halinde, görevi Homeyni'ye bırakmak niyetinde olmadığını, çünkü bu takdirde İran'ın bir darbe tehlikesi ile karşı karşıya kalacağını iddia etti.

İstanbul...

(Baştarafı 1. Sayfada)

rin düşünüldüğü, ancak uygulamanın bir süre sonra gerçekleşeceği belirtiliyor.

Öte yandan bir süre önce görevlerinden alındıkları için istifa eden İstanbul 1. Şube Müdürü Çetin Domaç, Güvenlik Grubu Amiri Başkomiser Günay Uslu ve (D) Grubu Amiri Başkomiser Mecit Noyan dün düzenledikleri basın toplantısında görevlerine geri döneceklerini açıkladılar.

Toplantıda konuşan Domaç, "biz görevimizi Atatürk ilkeleri doğrultusunda yaptık. Mesai arkadaşlarımızla uyum sağladığımız bir anda örgütümüz İstanbul yetkilileri hakkımızdaki olumlu fikirlerini birden değiştirdiler. Ve hiç bir gerekçe göstermeden bizi İstanbul içinde yer değiştirmeye zorladılar. Bu surette onurumuz hiçe sayıldı. Bu durum karşısında istifa etmiştik" dedi.

Çetin Domaç, daha sonra şunları söyledi;

"Örgütümüzün en üst düzeyindeki yöneticisi İçişleri Bakanımız sayın Hasan Fehmi Güneş 'dürüst ve sorumluluk şuuruyla çalışan her seviyedeki polisin en büyük güvencesi benim' diyerek mesleğimize dönmemizi emretmiştir. Bizi onurlandıran bu çağrı karşısında istifamızı geri almış bulunuyoruz."

Domaç, Noyan ve Uslu tekrar Birinci Şube'de görev alacaklar. Ancak görevlerinin ne olacağı henüz belli değil.

MHP...

(Baştarafı 1. Sayfada)

çıldığını" da belirterek, "adı geçen gazete yalan ve iftiralarının hesabını bağımsız Türk mahkemelerinin huzurunda verecektir" dedi.

Türkiye de öyle kurtulacakmış!

(Baştarafı 1. Sayfada)

nünden hükümete kadar iktidarı elinde tutacak yeteneği kazanmamışsa, siz halkın üzerine yabancı bir devletin top ve tanklarıyla giderek bunu sağlayabilir misiniz?

Sosyalizm üretim araçlarının devletleştirilmesi değildir. Faşistler de devletçidir. Esas mesele, devlet iktidarının hangi sınıfın elinde olduğudur. Eğer emekçi halk iktidarda değilse, üretim araçlarının devletleştirilmesi, koyu bir faşizmin ekonomik temelinden başka bir şey yaratmaz.

Eğer bir ülke "sosyalist sistem" adına, başka ülkelere sosyalizm götürdüğünü söylüyorsa, tek başına bu olgu bile o ülkenin emperyalist olduğunu kanıtlamaya yeter. Çünkü çağımızda ancak tekelci kapitalizm aşamasına ulaşmış ülkeler, hatta onların içinden de ancak bazıları, başka ülkeleri işgal etmek imtiyazına sahiptir.

Halkla birleşemeyen ve halka güvenmeyen aydınların dönüp dolaşıp geldikleri yer burasıdır. Onların dünyanın hiç bir ülkesinde tek başlarına devrim yapmalarına veya iktidarı ele geçirmelerine imkan yoktur. Aydınlar, bizim gibi ülkelerde ya emekçi halkla birleşip devrime katılmak veya emperyalizmin hizmetine girmek yollarından birini seçmekle karşı karşıyadırlar.

1960 ve 1970'lerde yorulan ve halktan umudunu kesen bazı aydınlar revizyonizm illetine tutuldular. Bunların önemli bir kesiminin 1968 yılında Çekoslovakya'nın işgaline karşı çıkarken, bugün bırakalım Kamboçya'nın işgalini, Türkiye'nin işgalini bile bir "kurtuluş" olarak göstermesi dikkat çekicidir.

Halk revizyonizmi kabul etmez. Sovyetler Birliği'nin Türkiye'yi işgal ederek sosyalizm getireceğini, hiç kimse emekçilere kabul ettiremez. Böyleleri, sosyalizmin adını batırmaktan başka bir şeye hizmet etmezler.

Türkiye Marksizminin en temel meselesi, yurdumuzun işgalini bir "kurtuluş" olarak gösteren revizyonizmle kendi arasına kesin bir sınır çekmektir.

Bazıları "solun parçalandığına" hayıflanıp dururlar. Onlara sormak gerekir: Solun kitabında yabancı işgale alkış tutmak var mıdır? Esas gaflet, "solun birliği" adı altında sosyal-emperyalist uşaklığı ile birleşmeyi savunmak değil midir?

Aslında Türkiye solunu katletmenin bir yolu da, revizyonizm ve maceracılıkla birleşmektir. Çünkü revizyonizmle birleşmek, emekçi halkla birleşmekten vazgeçmek demektir. Revizyonizmle ve onun kışkırttığı maceracılıkla elele yürüyenler, halkla birlikte yürüyemezler. Emekçi halkla birlikte yürüyenler ise, revizyonizmle beraber yürüyemezler. Solun birliğini sağlamanın biricik yolu, revizyonizme karşı kararlı bir mücadele vermek, yani gerçek solla sahte sol arasına kesin bir sınır çizmektir. Sahte solun peşinden giden dürüst insanları kazanmanın yolu da budur.

Marksizmle revizyonizmin bölünmesi kaçınılmazdır. Hele revizyonizmin merkezinin, emperyalist bir devlet olduğu şartlarda bu daha da zorunludur. "Sol niçin parçalanıyor" diye hayıflanmak yerine, bunun temelinde yatan gerçeği kavramak ve bu gerçeğe uygun bir tavır almak gerekir.

Kamboçya'nın işgaline karşı tutum, aslında yarın yurdumuza yönelebilecek bir saldırıya karşı alınacak tavrın göstergesidir.

"Türkiye Rus işgali ile kurtulacak" diye heryerde çekinmeden konuşan ve bu görüşleri açıkça dergilere yazanlarla, devrimcilerin ortak bir yanı yoktur.

DÜZELTME: 14 Aralık günlü yazıda, Ankara Töb-Der yöneticilerinin, "Türkiye'de Anarşi" konulu açık oturumun ilanını asmayı reddederken, konuşmacılar için "faşist" dediklerini öğrendiğimi yazmıştım. Bu, doğru değildir. Ankara Töb-Der yöneticileri, konuşmacılara "faşist" dememişler. Ancak öğretmenlerin "bu konuşmacılardan öğrenecekleri bir şey olmadığını" söylemişler. Gerek Ankara Töb-Der yöneticilerinden gerekse okuyuculardan özür dilerim.

Olayı enine boyuna araştırmadan ve gelen bilgiyi dikkatle kontrol etmeden yazdığım için hata ve sorumluluk bana aittir.

İzinsiz...

(Baştarafı 1. Sayfada)

da benzerlerini asan veya yazanların altı aydan bir yıla kadar hapsine, eylemin kamuya açık yerlerde veya kamuya ait taşıtlarda veya özel kişi ve kuruluşlara ait işaret ve levhalar üzerinde işlenmesi halinde cezanın bir ila iki yıl hapis, eylemin dernek veya benzeri kuruluşlar mensupları tarafından işlenmesi halinde de cezaların iki katı olarak verilmesi ve hiç bir surette ertelenmemesi hükmünü kabul etti.

Cezaların İnfazı Hakkında Kanunda yapılan değişiklikle para cezalarının miktarları da artırıldı ve ağır para cezası binyüz bin, hafif para cezası beyzüz - on bin lira arasında yeniden düzenlendi.

Türk Ceza Kanununda yapılan değişiklikle de "görevini kötüye kullanan" memurun 1 yıldan 3 yıla kadar hapsolunması ve 2 bin liradan 10 bin liraya kadar para cezasıyla cezalandırılması hükmü getirildi.

Kaçakçılığın "men ve takibine" dair kanunda yapılan değişiklikle de kaçak tekel maddelerini kullanmak veya tüketmek maksadıyla temin edenlerin cezalandırılması ve cezanın bin liradan aşağı olmaması kabul edildi.

Millet Meclisinde kabul edilen metin Senato komisyonlarında görüşüldükten sonra Senatoda ele alınacak.

KAYIP — İstanbul Üniversitesinden aldığım 9425 No'lu şebekemi kaybettim. Hükümsüzdür.

AYŞEGÜL DERAL

KAYIP— Nüfus Hüviyet cüzdanımı kaybettim. Hükümsüzdür..

Nurettin ONBULAK

TELEVİZYON

17.00 HABERLER
17.03 TATLI BELA
17.30 FLİPPER
18.00 ÇOCUK
19.30 ZAMAN TÜNELİ (Marco Polo)
20.30 HABERLER
21.20 KİRALIK KONAK
Hüseyin Karakaş tarafından yönetilen yeni yerli roman uyarlamasının bugünkü 3. bölümü "Kurallar Değişiyor" adını taşıyor. Bu bölümde Faik'le Seniha'nın ilişkileri buruklaşır. Büyükbaba ise bu ilişkinin derecesinin farkına varmıştır. Ancak bu ilişkiye engel olamaz, hastalanır ve yatağa düşer. Seniha ise yaşadığı çevreden iyice kopmuştur artık. Ailesini terkeder ve Avrupa'ya kaçar.
22.05 YURDUN SESİ
Mehmet Özbek ve Cemile Kutgün'ün sundukları programa katılan sanatçılar şunlar: Murat Çobanoğlu-İlhami Demir, Seyit Al, Serpil Kaya, Mervem Ün, Güner Karabacak, Baksen Günaydın, Mine Yalçın, Ömer Şan, Fuat Durular, Soner Özbilen, Güven Yapar, Mustafa Şahin, Yılmaz Kayral.
23.05 BARETTA

RADYO

TRT 1

07.30 HABERLER
10.00 Kısa Haberler
10.21 Oyun Havaları
10.30 Hafta Sonu
12.55 Reklamlar
13.00 HABERLER
13.15 Oyun Havaları
15.00 Kısa Haberler
15.01 Şarkılar
15.20 Türküler
15.40 Şarkılar
16.20 Halk Müziği Sanatçılarımız.
16.45 Tangolar
17.00 Kısa Haberler
17.02 Dilek Kutusu
17.50 Hafif Müzik
19.00 HABERLER
19.30 Şarkılar
19.45 Türküler
20.00 Kısa Haberler
20.02 Türküler
20.15 Konuşa Konuşa
20.35 Fasıl
21.00 Kısa Haberler
21.02 Türk Hafif Müziği
21.17 Şarkılar
21.30 Dinleyici İstekleri
22.00 Kısa Haberler
22.02 Hafif Müzik

TRT 2

09.20 Gönül Telimizi Titretenler
10.10 Türk Hafif Müziği
10.30 Şarkılar
11.00 Bilim, Kurgu, Müzik
11.30 Türküler
11.45 Küçük Konser
12.15 Açıklamalı Klasik Türk Müziği Korosu
12.45 Türküler
13.00 HABERLER
13.15 Nafif Müzik
13.30 Halk Ozanları Bölge Sanatçıları
14.00 Öğretmenler Odası
14.20 Şarkılar
15.20 Şarkılar
15.50 Türküler Geçidi
16.20 Arkası Yarın
16.40 Hafif Müzik
17.00 Şarkılar
17.30 Yurttan Sesler
18.00 Okulda Müzik
18.45 Türküler
19.00 HABERLER
19.(?) Hafif Müzik
19.45 Beraber Şarkılar
20.15 Ankara Radyosu Çoksesli Korosu
20.30 Haftanın Ülkesi
21.00 Müzik Söyleşileri
21.30 Erkekler Faslı

TRT 3

07.02 Güne Başlarken
08.00 Sabah Konseri
09.00 Merhaba
10.00 Müzik Stüdyosu
11.00 Öğleye Doğru
12.00 Sizin İçin Seçtiklerimiz.
13.00 Müzik Köşesi
14.30 Caz Müziği
15.00 Günün Konseri
16.00 Oda Müziği
17.00 Gençler İçin
18.00 Stüdyo FM
19.00 Akşam Konseri
20.00 Müzik Sözlüğü
20.30 Caz Müziği
21.00 Solodan Orkestraya
22.00 Gecenin Getirdikleri
23.00 Salı Konseri
24.00 Gece ve Müzik
01.00 Program ve kapanış

Aydınlık
BAYAŞ Basın-Yayın A.Ş. adına sahibi FERİT İLSEVER
Yazı İşleri Müdürü MEHMET ATABERK
Haber ve Makalelerden Sorumlu Müdür S. AYDOĞAN BÜYÜKÖZDEN
Müessese Müdürü O. GURHAN ERTÜR
Dizgi: Aydınlık Ofset Tesisleri
Baskı: İst. GÜNTUR
Dağıtım: GAMEDA
MERKEZ BÜRO İSTANBUL: Nuruosmaniye Cad. 3/3 Cağaloğlu Yazı İşleri Tel: 26 52 44 İdare Tel: 26 54 37
ANKARA BÜROSU: Meşrutiyet Cad. 32/8, Kızılay, Tel: 25 38 69
İZMİR BÜROSU: 857 Sok. Salihağa İş Hanı No: 509, Konak, Tel: 25 25 54
ADANA BÜROSU: Atatürk Cad. 113. Sok. Sefer İş Hanı, Kat: 3, No: 16, Tel: 17 493.
YURT DIŞI BÜROLARI: ALMANYA Hohenstaufen Str.4 6 Frankfurt M/1 Tel: 0611/74 70 38 — FRANSA 11 rue Jean de Beauvais 75005 Paris Tel: 03 34 602 — BELÇİKA 188, rue Josaphat 1030 Bruxelles Tel: 00322 215 40 60 — İSVEÇ Luntmakargatan 58 11358 Stockholm Tel: 30 56 39 — HOLLANDA Bildstr. 53 Utrecht Tel: 31 47 61 — İSVİÇRE Ch. des Cotes 1 1020 Renens (V.D) Lozan
ABONE ÜCRETLERİ: Yurt içi 90 TL (1 Aylık), 270 TL (3 Aylık), 540 TL (6 Aylık), 1080 TL (1 Yıllık); Yurt Dışı 30 DM (1 Aylık), 90 DM (3 Aylık), 160 DM (6 Aylık), 310 DM (Yıllık)
İLAN TARİFESİ: 2.4.6. sayfalar (Santimi) 250 lira; 3.5.7. sayfalar (Santimi) 300 lira; Yayın ilanı (Santimi) 100 lira; " " (Yayın Sayfasında) 30 lira; Doğum, Evlenme Ölüm (5 Santim) 350 lira; Küçük İlanlar (Kelimesi) 5 lira
22340 — 311

"Kubilay'ın başını kesen Derviş Mehmet, Maraş katillerinin yanında temiz kalır"

"İki subay, bir evin içerisinde, oyulmuş iki insan gözüyle, bir bakraç kan gördüler"

BELGELERLE

Kahramanmaraş olaylarının içyüzü

Olayları yerinde izleyen AYDINLIK ekibi, TANER KUTLAY, ALI ÖZTÜRK, KEMAL DEMİREL yazıyor

K.Maraş CHP Milletvekili Hüseyin Doğan:

"JANDARMA ALAY KOMUTANI GÖREVİNİ KASITLI OLARAK YAPMADI"

● "Büyük Atatürk'e (gök gözlü deccal) diyenler, uzun zamandan beri biledikleri dişlerini göstermeye başladılar"

6

BUGÜN, K. Maraş CHP Milletvekili Hüseyin Doğan'ın, olayların genel gelişimini anlatan ve hükümet cephesinin tutumunu ortaya koyan konuşmasını yayınlıyoruz. Doğan, bu konuşmayı, basına kapalı olarak düzenlenen CHP grup toplantısında yaptı ve konuşma metninin büyük kısmı basına açıklanmadı.

***

Hüseyin Doğan'ın konuşması, birçok gerçeği açığa çıkarıyor ve gerek hükümete, gerek CHP'ye gerekse tüm aydınlara düşen görevleri tekrar hatırlatıyor. K.Maraş CHP Milletvekilinin konuşması şu cümlelerle başlıyor:

Olayların içinde yaşamış bir K. Maraş parlamenteri olarak, öncelikle CHP grubunun değerli üyelerine ,tarafsız basının bu olaylara gösterdiği duyarlığa teşekkür etmeyi bir borç bilirim. Olaylar sırasında, tarafsız haber verme endişesiyle çırpınan, bu maksatla sağa-sola koşarken saldırganlar tarafından dövülen, hakarete uğrayan, girdikleri telefon kabinlerinde, önlem için Maraş'ta oldukları bilinen parlamenterlerce tekmelenen basın üyeleri arkadaşlarıma geçmiş olsun demeyi ayrı bir borç bilirim.

Doğan'ın konuşması şöyle devam ediyor:

Değerli üyeler,

İç ve dış odaklardaki karanlık güçlerce yönetilen terör eylemleri, geçen hafta Maraş'ta hepinizin gözleri önünde vahşete, barbarlığa dönüştü. Olayların bitiminden sonra, güvenlik önlemleri için şehri dolaşan iki subay, bir evin içerisinde iki oyulmuş insan gözüyle, bu gözlerin yakınında bir bakraç insan kanı gördüklerini Ankara'ya geleceğim sırada bana söylediler.

Maraş'ta olan bir katliamdır. Katliam, Cumhurbaşkanımızın katıldığı Laiklik sempozyumunun yapıldığı, Menemen olaylarının olduğu, Alevilerin Hz. Hüseyin'in şehit edildiği Muharrem ayına denk getirilerek yapılmıştır Maraş'ta...

Ama inanın Kubilay'ın başını kesen Derviş Mehmet, Maraş katillerinin yanında temiz kalır. Hiç bir yerde ağaca çivilenip kurşunlanmadı insanlar. Hiç bir yerde oturdukları evler kundaklanarak diri diri yakılmadı insanlar. Yaşlısı, genci, kızı, çocuğu, bebeleriyle

"Laiklik oturmamıştı"

K.Maraş'ta başlayan olayları daha katliam safhasına girmeden, parti yöneticisi arkadaşlar ve yakınlarımdan öğrendikten sonra, Maraş'taki yetkili yöneticilere başlayan olayların büyüyebileceğini, etkin önlemler alınması gerektiğini, çeşitli telefon konuşmalarında belirttim.

Olayların büyümeye başladığı 22 Aralık 1978 Cuma günü akşamı, telefonla aldığım bilgilerin, TRT haber bültenlerinde doğrulanmasından sonra İçişleri Bakanlığı Müsteşarıyla görüştüm. Müsteşardan, Sayın Bakanın Laiklikle ilgili İstanbul'daki sempozyumdan dönmüş olduğunu öğrenince, diğer parlamenter arkadaşlarla da telefonla temas kurarak sayın bakanla görüşmek için kendisine telefon ettim. Telefonda kendilerine görüşme isteğimizi ilettim. Bana "ben bilgi alıyorum, size bilgi verebilirim, yeni geldim" dediğinde "Maraş'ta olaylar çok büyüyebilir" diyerek üzüntümden telefonu kapattım.

Maraş benim memleketimdi. Maraş'ta faşizmin ayak sesleri aylardan beri duyuluyordu. İlerici kesimlere karşı tarihi bir taassup mevcuttu. "Onların kestiği yenmez, onlar kafirdir" zihniyeti yıllardan beri silinmemişti bu kentte. Özellikle 1973'lerde, 1977'lerde Atatürk Devrimlerinin gerçek savunucusu bu insanlar o devrimlerin tek partisi olan CHP'ye yönelince, deyim yerindeyse, ortaklık orada bozuldu. CHP'ye, ona oy veren insanlara, onun temsilcilerine, her kademedeki yöneticilerine, Büyük Atatürk'e "Gök gözlü deccal" diyenler uzun zamandan beri biledikleri dişlerini göstermeye başlamışlardı. Cumhuriyetin en çok ihtiyaç duyduğu laiklik, bu güne kadarki yöneticilerle rayına tam olarak oturmamıştı.

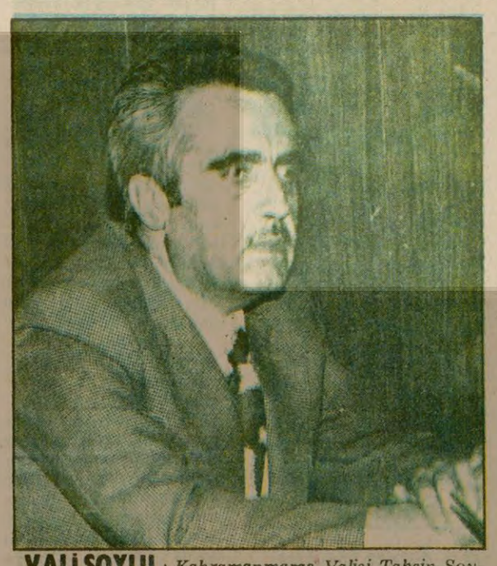

VALİ SOYLU : *Kahramanmaraş Valisi Tahsin Soylu, emrindeki jandarma birliklerini saldırganları önlemede kullanmadığı ve katliama seyirci kaldığı için sorumlu tutuluyor.*

● "İçişleri Bakanının kendi emirlerinden kaçı yerine getirildi?" ●

ALBAY KAYMAZ *22 Aralık Cuma günü başlayan "eylemli kalkışma"da, saldırganlara güvence sağlar, göz yumarken, saldırıya uğrayan binlerce yurttaşın imdat çığlıklarına kulaklarını tıkadı.*

"Durumu yıldırım telgrafla bildirdim"

Bu düşünceler içerisinde Maraş'ta başlayan olayların önemini bilerek yerel ve merkezi yetkililerin yeterli önlemleri alması amacıyla, Sayın Cumhurbaşkanı ve Sayın Başbakana durumu yıldırım telgrafla bildirdim.

23 Aralık 1978 Cumartesi günü parlamenter arkadaşlarım A. Rıza Akgün ve Orhan Sezal ile birlikte İçişleri Bakanlığı Müsteşarı ve Sayın Bakanıyla "Aman önlem, yeterli güvenlik kuvvetleri gönderilsin" diye yalvarırcasına görüşmelerimiz oldu. Konu hükümette, Başbakanlıkta devamlı görüşme halindeydi. Üç parlamenter arkadaş Başbakanlığa giderek Maraşla da devamlı temaslar kurduk. Sayın İçişleri Bakanı başta olmak üzere, Sayın Başbakanla devamlı görüşmelere başladık. Ankara'daki evimize ve Başbakanlığa Maraş'ta kan gövdeyi götürüyor diye telefonla devamlı haberler geliyordu.

Kardeşimin "evimiz yanıyor, diri diri yanıyoruz" telefonuna tüm oradaki ilgililer şahit oluyordu. Valinin yeterli önlem almadığını belirten kardeşim, atılan kurşunlara hedef olmamak için yerde sürünerek yaptığını bildirdiği son telefon konuşmasında "evle birlikte kendilerine sığınanlarla beraber yandıklarını, anamın çıldırdığını," feryatlarla söylüyordu. O anda ahizeyi sayın İçişleri Bakanına verip sayın Başbakana kendimi zor atıyordum. Bu durum karşısında sayın Başbakanın emri üzerine sağlanan bir askeri uçakla adı geçen parlamenter arkadaşlarla birlikte yanımızda Jandarma Genel Komutanı da olduğu halde Adana'ya, oradan da Maraş'a karayoluyla gittik. Ankara'dan hareketimiz 23 Aralık Cumartesi günü saat 16.30, Maraş'a varışımız saat 22.00 idi.

BAKANLAR EKİBİ *Katliamın üçüncü günü Maraş'a gelen Bakanlar Mehmet Can, Salih Yıldız, Necdet Uğur 3-4 saat kadar Vilayet binasında oturduktan sonra Ankara'ya döndüler. Kimse anlamadı, bu bakanların niçin geldiklerini, ne iş gördüklerini ve hangi önlemleri aldıklarını.*

Vali ve Alay Komutanı

Sayın Bakanın Ankara'da emir vermesine rağmen kendilerine biriken 38 kişiyle sabahın 10.30'undan saat 16.00'ya kadar evleri, evlerinin altındaki pamuk çırçırlarıyla yanan ailemi ve aynı durumdaki yakın tanıdıklarımın yardımına valinin, jandarma alay komutanının yardım göndermediğini öğrendim. 38 kişinin bir rastlantı sonucu hayatlarını yaralı vaziyette kurtardığını duydum. Bırakalım jandarmanın yardımını, o sırada oradan geçerken gözlerinin önünde evlerini yakıp kendilerini kurşunlayanlara karşı bir el olsun ateş etmeyen yeğenimi silah taşımaktan aynı jandarmanın nezarete aldığını öğrendim. Bunları kişisel sorunum olduğu için anlatmadığıma inanmanızı isterim. Bir milletvekili ailesine hem de Ankara'dan sayın İçişleri Bakanı tarafından emir verilmesine rağmen, bu kadar pasif kalan, görevini kasıtlı olarak yerine getirmeyenlerin, diğer vatandaşlara ne derece pasif kaldığını vurgulamak için üzülerek bir örnek olarak veriyorum.

Maraş'ta ilgililerin şaşkınlığını, pasifliğini, verilen emirlerin yerine getirilmediğini gözleriyle gören yalnız ben değilim. Katliamın 2. günü Ankara'dan gelen 5 sayın bakan da durumu yakınen görmüştür. Asayış amacıyla çağrılan kuvvetler, cana ve mala karşı vaki tecavüzlerde silah kullanılması görev haline gelmesine rağmen, nedense bu görevi yeterince yerine getirmemişlerdir. Kendilerini savunma gereği dahi duymayan insanlar, bu kararsızlık yüzünden daha çok kıyılmış, daha çok yanıp yakılmıştır. Bu yüzden sokağa çıkma yasağı saldırganların ortada serbestçe dolaşmasına yol açmış, evleri ve işyerleri yakılıp yıkılan insanlar yasalara ve emirlere uyarak çıkmadıkları yerlerden saldırganlara kolayca hedef olmuşlardır.

"Biz görevimizi yaptık mı?"

Ben aslında konuşmaktan çok susmayı tercih eden bir arkadaşınızım Bu kürsüye böyle bir katliamdan dolayı çıktığımda, "Konuşacaklarım susmaktan ibarettir. Kanlı Maraş olaylarını hükümetin, hepimizin konuşmadan, susarak düşünmesini istiyorum" diyecektim. Olmadı, katliamdan artakalan insanların verdikleri vebale uyarak konuşmaya mecbur kaldım. Beni bağışlayın. Suçlamaktan çok, suçu kendimde aramaya çalışırım. Bu açıdan "Ben bir milletvekili olarak görevimi yaptım mı?" diye çoğu zaman kendi kendime sordum. Hâlâ da sormaktayım. Vardığım sonuç, bu olayları önlemek için gerekli girişimler yönünden "evet", olaylara gelene kadar "hayır".

Çünkü, biz milletvekilliğini iş takipçiliği olarak anladık. Her gün yüzlerce seçmenin kişisel sorunlarına, hem de çoğu zaman hiç bir çözüm getirmeden koştuk. Toplumsal sorunları ne hükümetimize götürebildik, ne hükümetimiz bizlere bu konuda bir yaklaşıma geçti. Grup, hükümetten kopuk, hükümet gruptan kopuk, parti ayrı bir telaşın içinde bu kara günlere geldik.

Halkımızı fedakarlığa çağıracağımız yerde, iktidarımızı para bulmak için dolaştırdık el kapılarında. Böyle bir yetersiz iktidar dönemimize rastlayan Maraş katliamında, şöyle olsaydı, böyle olurdu tartışmasına daha fazla girmeyeceğim.

İçişleri Bakanı

O kötü günleri beraber geçirdiğimiz sayın İçişleri Bakanının kendi emirlerinden kaçının tutulduğunu ben iddia etmek istemiyorum. Sükunet sağlandı diye verdiği demeçlerden, bilgilerden sonra olayların daha fazla büyüdüğünü, yardımcı birliklerin gecikerek, aralıklı olarak sonucun hiçe yaklaştığı bir sırada geldiğini gözlerimizle gördük. Ve partimiz tarafından o kadar yalnız bırakıldık ki, AP, MSP, MHP'den bir yığın parlamentere karşı, yalnız Maraş'ın parlamenterleri olarak üç arkadaş kaldık. Yerel parti yönetiminden bir iki arkadaş dışında herkesi kendi derdine koşar gördük. Çoğu zaman sayın Bakanımızın yanını diğer partili parlamenterler doldurdu. Belki de onların bilgileri, onların kontrolüne giren yerel idari yöneticilerden aldığı bilgiler, kendisine o talihsiz demeçleri verdirdi.

Bir taraftan katliama uğrayanlara yetişmek, diğer taraftan sayın Bakanla temaslar kurmak için nereye koşacağımızı bilemiyorduk. Bize moral verici, yön tayin ettirici bir CHP'li parlamenter grubunu bekledik durduk.

İnsanlar kıyılırken, partisinin hiç bir yöneticisini yanında bulamayışı ne kadar acıdır. Eğer biz partiyi siyasal mücadele aracı olarak görüyor, kitlelerin ve sınıfların siyasal tavır almalarını bir partiden belli bir bekleyişe bağlıyorsak, şunu açıkça ortaya koymamız gerekmektedir.

Partinin yetkili kurulları çok kısa bir zamanda toplanarak kendi özeleştirisini vermeli, hükümet durumu yeniden gözden geçirmelidir.

Bu parti yetkili kurullarının kaçınılmaz tarihsel bir görevidir.

YARIN: Katliamın başlangıcı ve H.Doğan'ın konuşmasının diğer bölümü

AKIN AKIN VİLAYETE : *Elleri silahlı saldırganlar çoluk-çocuk, genç-ihtiyar, kadın-erkek demeden toplu öldürmelere girişince, aileler içindeki evlerinden, kurşun yağan sokaklara atlayıp vilayete sığınanlar gittikçe artıyordu.*

YAŞADIKLARIM — Av. Haydar Güngör, TİKP K.Maraş İl Başkanı

ÖĞRETMENLERİN KATİLLERİ BELLİDİR

MHP'li tertipçiler, Çiçek Sinemasını Salman Ilıksoy'un bombaladığını ileri sürmüşlerdi. Ökkeş Kenger'in tutuklanması ve suçunu itiraf etmesi ile bu konu açığa kavuşmuştur. MHP'nin tertibi olduğu ispatlanmıştır.

Kahramanmaraş katliamında ikinci sıradaki olay, iki devrimci öğretmenin öldürülmesidir. MHP, Hergün ve Tercüman gazeteleri, öğretmenleri kimin öldürdüğünün belli olmadığını söyleyip durdular. Bu yalanları tutmayınca "şahsi bir nedenden" öldürüldüklerini ileri sürdüler. C.Savcısı Dündar Saner de aynı görüşü ileri sürüyordu. Anlaşılan Dündar Saner'i de kandırmışlardı.

Devrimci öğretmenlerin katilleri bellidir. Bu katiller MHP'lidirler.

Hacı Çolak ve Mustafa Yüzbaşıoğlu 21 Aralık 1978 Perşembe günü son dersten çıkmışlar ve evlerine gitmektedirler. Yürükselim'e doğru çıktıkları sırada, arkalarından takip eden silahlı saldırganlardan birisi önlerine geçmiş ve aniden geri dönerek öğretmenleri yaylım ateşine tutmuştur. Hacı Çolak derhal ölmüş, Mustafa Yüzbaşıoğlu ise ağır yaralı olarak hastaneye kaldırılmıştır. 5 saat kadar yaşamış ve ölmüştür. Ölmeden önce polise ifade vermiştir. Yüzbaşıoğlu ifadesinde, tetiği çeken katilin eşkalini tarif etmiş ve cinayeti planlayanların da Endüstri Meslek Lisesi öğrencilerinden Mükremin Sevim, Hamdi Kar ve Ömer Kayış olduklarını söylemiştir. Bu ifade polis tutanağı ile sabittir.

Öğretmenler TÖB-DER üyesidirler. Devrimci olduklarını MHP organı Hergün gazetesi de yazmıştır. Devrimci öğretmenleri ve öğretim üyelerini MHP'li militanların öldürdüğü artık Türkiye'de herkesin bildiği bir gerçektir. Birçok öldürme olayının MHP'li sanıkları yakalanmışlar ve suçlarını da itiraf etmişlerdir.

13 Aralık 1978 günü başlarını Ömer Kayış, Mükremin Sevim ve Hamdi Kar'ın çektikleri ÜGD'li militanlar, 400 kişilik bir grupla Endüstri Meslek Lisesini basmışlardır. 10 kadar öğrenciyi dövmüşler ve Mustafa Yüzbaşıoğlu'nun yakasına yapışarak tartaklamışlar, "bütün komünistleri öldüreceğiz" diye tehditler savurmuşlar ve sloganlar atmışlardır. Saldırıya uğrayan öğrenciler aynı gün bir dilekçe ile Valiliğe başvurmuşlardır. Dilekçelerinde okulda olay çıkaran ve can güvenliğini tehdit edenlerin isimlerini vermişler, tedbir alınmadığı ve haklarında soruşturma açılmadığı takdirde bu saldırganların yakında cinayet de işleyeceklerini açıkça dilekçelerinde belirtmişlerdir. Bu dilekçede saldırganlar arasında Mustafa Yüzbaşıoğlu'nun ifadesinde açıkladığı Hamdi Kar, Mükremin Sevim ve Ömer Kayış da vardır.

Yüzbaşıoğlu'nun ifadesinde eşkalini tarif ettiği şahıs, Yürükselim Mahallesine saldıranların başında eli silahlı olarak hücuma geçenlerdendir. Bu şahıs Sergentepe Mahallesinde bir evde 1 sandık dinamit ile yakalanmıştır. Kahramanmaraş valisi TRT'ye yaptığı açıklamada bu şahsın Yüzbaşıoğlu'nun katili olduğunun sanıldığını belirtmiştir. Çünkü, eşkali Yüzbaşıoğlu'nun tarifine tamamen uygundur.

Yüzbaşıoğlu hemen ölmemiştir. Olayın en önemli ve tek tanığıdır. Tertipçiler ve katiller tek tanığın da ortadan kalkmasını istedikleri için Yüzbaşıoğlu'nun arkadaşlarının ismini vererek hastaneye telefon edip durumunu sormuşlardır. Telefon eden MHP'li Tülay Aslantaş'tır. Bu olay da tanıklarla sabittir.

Öğretmenler aynı zamanda okulun disiplin kurulu üyesidirler. Savcı Dündar Saner vilayete şikayet edilen saldırgan öğrenciler hakkında disiplin soruşturması yapılacağı için öğretmenlerin öldürülmüş olacağını tahmin ediyor. Buna da "şahsi bir neden" diyor. Saldırganlar Yüzbaşıoğlu'nun yakasına yapışıyorlar, "bütün komünistleri öldüreceğiz" diyorlar ve bir hafta sonra da öldürüyorlar, bunun adı da "şahsi bir neden" oluyor. Ortada siyasi bir neden ve cinayet vardır. Katilleri de isimleriyle belli olan MHP'lilerdir.

Kahramanmaraş katliamıyla ilgili her önemli olay tek tek aydınlanmaktadır. Tertipçiler katliamı gerçekleştirdiler, ama sorumluluklarını gizlemeyi gerçekleştiremediler.